DIARIO NACIONAL - SINDICALISTA

LIBERTAD

VALLADOLID
MIERCOLES
28 DE JUNIO DE 1939
AÑO DE LA VICTORIA
EPOCA IV - Año IX
NUMERO 264

FUNDADOR - ONESIMO REDONDO - 1931

ESPERANZA EN LAS JUVENTUDES

El porvenir de nuestro pueblo está ligado al espíritu de la juventud. Solamente se puede elevar el perfil vigoroso de un Estado sobre los cimientos fuertes y seguros de una juventud preparada para las dificultades que se presenten. En España no podemos enquistarnos; si nos detenemos y nos empeñamos en ser un islote en el tiempo, sólo lograremos una "calma de espíritus" de la que tenemos suficientes experiencias. Por eso, para evitar que el ímpetu de los primeros años decaiga y tome un tinte demasiado pálido, nuestros mandos están preocupados porque la línea revolucionaria del nacional-sindicalismo persista y mueva a las generaciones que llegan.

En el ánimo de todo sindicalista nacional debe estar este imperativo de crear y sostener una atmósfera fecunda en las conciencias de los jóvenes. Todo lo que signifique regatear y soslayar estos deberes puede significar también oposición y fraude organizado al mañana de España. Alguien, un día, al escuchar las exigencias de los espíritus jóvenes, al oir las reclamaciones y las demandas de puestos de combate para los hombres sanos, contestó desdeñosamente con alusiones a una supuesta incapacidad. El incapacitar, precisamente, a estos valores que ya empiezan a pesar, puede tener el valor de cotizar creencias que suficientemente están demostradas después de una guerra. Esto ha comenzado a comprenderse, y ayer fué el Ayuntamiento de Barcelona el que entregó a las Organizaciones Juveniles de Cataluña un millón de pesetas.

Con este ambiente de solidaridad para el porvenir, con el espíritu alto y con la mirada puesta en lo distante, los Campamentos de verano, hechos para esa potente juventud que se prepara, serán la escuela rígida que creará héroes.

Sin vigor y preparación en nuestras juventudes, sólo conseguiremos dar un salto en el vacío.

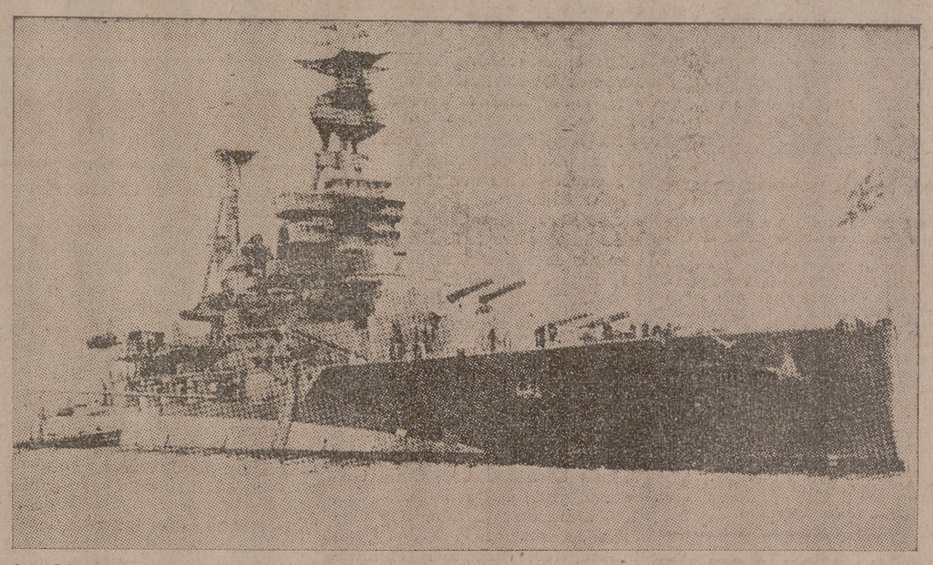

LA CONFERENCIA DE SINGAPUR.—En el acorazado inglés «Kent» se ha reunido la conferencia militar anglo-francesa con objeto de coordinar la acción de las fuerzas de ambos países en Extremo Oriente

Ha muerto el conde Constanzo Ciano, padre del actual ministro italiano de Asuntos Exteriores

Era almirante de la Escuadra y presidente del Senado

Hoy asistirán al entierro el REY-EMPERADOR y MUSSOLINI

Roma, 27.— Toda la nación italiana está de luto. En Ponte Moriano ha fallecido hoy el presidente del Senado y exministro italiano, Constanzo Ciano, padre del actual ministro italiano de Asuntos Exteriores, conde Ciano.

La noticia se ha difundido rápidamente por toda Italia y las emisoras italianas la han dado también a conocer al mundo.

El primero en llegar a Ponte Moriano ha sido el conde Ciano y sus hermanos.

A las nueve de la mañana llegaron a Ponte Moriano el prefecto de Livornio y el Obispo Tarduci, que ha rezado algunas oraciones por el alma del difunto.

LLEGAN EL REY-EMPERADOR Y EL DUCE

A las nueve y media de la mañana llegó a Ponte Moriano el Rey-Emperador, quien expresó su condolencia a la familia del finado. Poco después llegaron en automóvil el Duce y su esposa, así como la condesa de Ciano.

Tanto el Soberano como el Duce han sido recibidos a su llegada por la familia del difunto.

GUARDIA DE ESCUADRISTAS

Prestan guardia de honor ante el cadáver del almirante Constanzo Ciano jóvenes escuadristas.

Los restos del ilustre italiano serán trasladados a Livorno, donde serán enterrados en el panteón de familia.

EL ALMIRANTE FALLECIO AL LLEGAR DE UN VIAJE

El almirante Ciano falleció esta madrugada, cuando apenas había llegado de un viaje en automóvil acompañado de su esposa.

La noticia fué rápidamente conocida en todo el país, y hoy toda Italia viste luto riguroso por su muerte.

Los edificios públicos presentan banderas tricolores a media asta.

El cadáver no será expuesto al público hasta mañana, después de su traslado a Livorno.

PESAME DE PIO XII

Esta mañana S. S. Pío XII ha estado en la basílica para rezar una plegaria por el presidente de la Cámara de los Fascios y Corporaciones, almirante Ciano.

Por medio del Cardenal secretario, monseñor Maglione, ha hecho llegar S. S. a la familia su condolencia por la muerte. El Cardenal Maglione también ha estado en el palacio Chiggi para dar el pésame oficial.

En la Bolsa de Roma se han suspendido esta mañana las operaciones durante un minuto en señal de duelo por la muerte del ilustre almirante.

TRASLADO A LIVORNO

Roma, 27.—El cuerpo de Constanzo Ciano ha sido vestido con uniforme de almirante de la escuadra.

Esta tarde a primeras horas, estuvieron en la casa mortuoria el duque de Aosta y el duque de Bérgamo.

El cadáver fué trasladado a Livorno, a donde el cortejo fúnebre llegó a las 15,30, siendo recibido por millares de personas.

Detrás del coche fúnebre iban en automóvil el conde Ciano, hijo del difunto y el secretario del Partido, Starace, así como el ministro de Cultura Popular, Alfieri.

La comitiva hizo su entrada en Livorno a las siete de la tarde. El cadáver fué transportado a hombros de antiguos amigos de Constanzo Ciano y quedó epositado en el salón principal de la casa de los Fascios.

EL ENTIERRO

El entierro tendrá lugar mañana a las cinco, en el cementerio municipal. Asistirán el Rey-Emperador, el Duce con su esposa, el Gran Consejo Fascista, el directorio del Partido, todos los miembros de la Cámara de los Fascios y Corporaciones y el Gobierno en pleno.

Las tropas de la guarnición de Livorno cubrirán la carrera y rendirán los honores máximos al cadáver.

La ceremonia será dirigida por Starace.

NUMEROSOS TELEGRAMAS DE PESAME

Roma, 27.—Numerosos despachos de naciones extranjeras han llegado hoy al palacio Chiggi, y numerosas Misiones han hecho acto de presencia en el mismo palacio para expresar la condolencia por la muerte del padre del ministro de Asuntos Exteriores.

(Pasa a la sexta página)

Llega a Burgos para presentar sus cartas credenciales al Caudillo el nuevo ministro de VENEZUELA

Burgos, 27. – Esta noche ha llegado a Burgos, con el fin de presentar sus cartas credenciales a Su Excelencia el Jefe del Estado, Generalísimo Franco, el nuevo ministro de Venezuela, Caracciolo Parra Pérez. – Faro.

La Delegación de Acción Católica que marchó a Lima regresa a España

Buenos Aires, 27. — A bordo del "Augustus" partió para España la Delegación de la Juventud de Acción Católica de España que asistió al Congreso de Lima y que componen el R. P Emilio Bayón y los jóvenes Joaquín Ruiz Jiménez y Maximiro Rodero de Lema, habiendo concurrido al puerto para despedirles numeroso público.—*Faro.*

LICENCIAMIENTO de los soldados del reemplazo de 1935

Comenzará el día 3 de julio y terminará el día 10

Burgos, 27.—El general subsecretario del Ejército, don Luis Valdés Cavanilles, ha firmado en el día de hoy una Orden disponiendo que se verifique el licenciamiento de los soldados pertenecientes al reemplazo de 1935.

La desmovilización se efectuará con arreglo a las normas que rigieron para los precedentes licenciamientos. Este comenzará el día 3 de julio próximo para estar terminado el día 10.—*Faro.*

POSTGUERRA

(Exclusivo para LIBERTAD)

Por ANDRES MARIA MATEO

ESTA palabra, de indudable abolengo liberal, ha querido significar y ha venido significando el toque de rebato para que las plañideras de todas las cobardías saquen a espulgar su mal humor al sol de la tristeza. Empieza siendo una palabra negativa: como si la guerra terminase con el último cañonazo.

Toda guerra, pero especialmente la guerra política entablada entre dos modos opuestos de comprender la vida y el ser, es decir, entre dos civilizaciones, es esencialmente una siembra, y nadie puede dar por terminada la cosecha hasta que el último grano no haya sido recolectado. Sólo los haraganes o los incapaces pueden darse por satisfechos con haber lanzado la semilla, para retirarse después a su choza, mientras el enemigo siembra la cizaña en los surcos turbios de la noche.

España ha escrito muchos prólogos en el último siglo y medio, pero nunca fué capaz de escribir un libro. Y las musas se cansan de inspirar cuando se las defrauda. En el terreno de la política no caben las sinfonías incompletas.

La "postguerra" no es, pues, un signo de actitudes contemplativas de elegía. Nunca se aplicaría peor el hexámetro virgiliano:

"Sunt lacrimae rerum et mentes mortalia tangunt".

Sentirse alicortos, carifruncidos, andrajosos de luto, porque la austeridad y la dureza de los tiempos que suceden a la guerra exigen de nosotros actitudes de sacrificio, vale tanto como la nostalgia insensata de los israelitas, que, camino de la Tierra de Promisión, lloraban por los ajos y cebollas del Egipto esclavo, o como la plebeyez de Sancho, a quien se le daba una higa de todos los desencantamientos de princesas, mientras hubiese en su alforja el refrigerio de un condumio.

Camino de nuestra Tierra prometida nos acompaña el cortejo de los descontentadizos. Son personas de buenísima intención y de probada adhesión al régimen. Cuchicheaban – de hablar fuerte, como los hombres, nunca se sintieron capaces – en cualquier rincón durante la guerra, ponderando con ademán incrédulo el alcance de nuestras victorias parciales, y ahora que ya no hay alarmas antiaéreas, ni partes oficiales, siguen cuchicheando.

Suspiraban por la paz, como el tuareg del Desierto por el oasis. Se les da la paz – dada en todo el sentido de la palabra – y empiezan a quejarse de que todo son socaliñas, de que el pan es negro o de que las conferencias telefónicas tardan mucho. Recuerda uno que por motivos análogos llamó Jesucristo a su generación "perversa y adúltera", porque:

"cuando cantamos, no quisísteis bailar y cuando lamentamos, no quisísteis llorar".

A ese tipo, precisamente el que creó la palabra "postguerra", le conocen todos. No deja de tener talento para comprender que el desgarro de una guerra no se repone tan fácilmente. Sabe que a la gran tarea todos están llamados y obligados a aportar lo que tengan. El tiene eso: su descontento y su impaciencia.

Ambos factores pudieran ser fuerzas descomunales si se aplicasen a empresas grandes: de un gran descontento y de una incoercible impaciencia surgió la Falange y su consecuencia inmediata, el Movimiento, que ha sido el logro más doloroso y difícil, menos ventajoso aparentemente, pero el de más volumen, de las juventudes nacional-sindicalistas. Pero cuando el descontento y la impaciencia son actitudes psicológicas constitucionales, cuando la "atra bilis" no se traduce sino en un gesto agrio y vacío frente a todos los problemas, esa fuerza se dobla como una espada de cera.

Amamos el descontento, pero el descontento por lo fácil y vulgar. Amamos la impaciencia, pero la impaciencia por lo difícil y egregio. Y la hora de la "postguerra" es la hora de crear muchas impaciencias, pero de saberlas frenar y condensar en la espera, como se condensa y se quintaesencia el vino y el aceite viejo.

De esas impaciencias en creciente salen a la larga grandes cosas. El que sea escéptico, que vuelva la vista a la escombrera que dejó sobre Europa la hecatombe de la guerra europea. Se crearon impaciencias rijosas e intransigentes, pero se supieron gobernar y aprovechar en una espera tensa, plena de actividades. Y la cosecha fué, años más pronto o años más tarde, la aparición en el mundo de dos formas de ser políticas desconocidas: el totalitarismo y el comunismo.

España se hundió hasta la rodilla en el fango de sangre de la guerra por luchar en pro o en contra de uno de estos dos desemboques, entre los cuales ni se columbraba siquiera un término medio, ni hoy parece barruntarse mirando al mundo, ya que la bancarrota de las democracias no tiene salida posible de signo liberal.

Cállense, pues, los cuchicheadores de todos los chismes, los carilargos de todas las horas. Y sepan no apagar, sino frenar su impaciencia los impacientes de buena ley. Que si no creemos – como cristianos – en el fatalismo histórico, tenemos una fe ciega en las leyes del silogismo. Las premisas están puestas. La época del inventario se ha cerrado para la revolución nacional-sindicalista y se abre, con todas las lentitudes o con toda la rapidez, la época de las conquistas.

No esterilicemos la sangre vertida, que es la premisa más fuerte, con nuestra actitud decaída o pesimista. Desde la lumbre de los luceros, donde nuestros caídos gozan del abrazo de Dios, se nos exigirían cuentas estrechas, que nuestra conciencia tumbona o escéptica iba a ser incapaz de cancelar.

UNAS DECLARACIONES del político uruguayo Alberto Herrera

"Advierto algo muy grande en el ambiente de España. Algo que antes no había visto y echaba de menos"

Burgos, 27.—Don Luis Alberto Herrera, uno de los más destacados políticos del Uruguay, dos veces embajador de su país en Londres, cuyo nombre suena como probable candidato a la más alta magistratura de su nación, ha concedido una entrevista al redactor en el partido de la Agencia Cifra.

El señor Herrera, que llegó el día 21 a Salamanca, vía Lisboa, y posteriormente visitó Madrid, visita España como huésped de honor del Partido, acompañado por su esposa, doña Margarita Uriarte. Le ilustran en su visita el consejero nacional, señor Panizo, y el delegado del Servicio Exterior, señor Cortázar.

Por la mañana, durante media hora, ha sido recibido por el excelentísimo señor ministro de Agricultura y secretario general del Movimiento, camarada Raimundo Fernández Cuesta. Probablemente mañana le recibirá en audiencia el jefe del Estado.

Ha sido José Luis Ruano, que realizó una admirable labor hispana por tierra de América, quien solicitó del Servicio Exterior, al que pertenece, que don Luis Alberto Herrera viniera a España, en virtud de sus méritos y por su simpatía con nuestra Patria, como huésped de honor de Falange Española Tradicionalista y de las J. O. N-S.

El secretario general del Movimiento accedió complacidísimo. He aquí lo que tan ilustre huésped ha declarado al redactor de la Agencia Cifra:

—"Mi impresión sobre España, en la que estuve hace 35 años, y a la que después he visitado diferentes veces, es óptima. Ahora comparo mis impresiones. Y sinceramente advierto algo muy grande, nuevo en el ambiente. Algo que antes no había visto y echa de menos...

—Mi impresión sobre la Falange—ha añadido—es que nos encontramos ante una cosa nueva. Después de recorrer en los días pasados diferentes ciudades, y penetrar en distintos ambientes, después de estudiarlos, por lo que ha alcanzado a ver, por lo que he observado, dijo que el Partido de España es más que nada un Estado de conciencia nacional. Este lo siento en la calle, en las conversaciones, por todos sitios, como algo inagotable que se multiplica en la calle que pasea el pueblo.

El secretario general del Movimiento, Raimundo Fernández Cuesta, me ha demostrado con su conversación que es excelente gobernante de la juventud española. Le conocía en su aspecto de magnífico orador. Es el hombre del concepto preciso, desechador de la inútil palabrería liberal.

Al referirse al Jefe del Estado español, el señor Herrera ha dicho:

«Aún no he tenido el honor de saludar a S. E., pero insisto sobre mi pensamiento anterior. Lo que pasa en España es un fenómeno extraordinario. También por lo que veo, oigo y observo, advierto que el Generalísimo Franco realiza en este momento histórico el destino de los hombres providenciales a que se refiere Carlyle.

Evidentemente su acción marca un momento excepcional en la vida de la Patria madre: «está haciendo historia». Imagínese, pues, amigo periodista, qué gran placer no tendré en estrechar la mano de un varón tan fuerte ejemplar.

Saldré de España—ha termnado su conversación—con un íntimo gòce filial. ¡Esta sí que es España! ¡Esta sí que es la España concebida por nuestros ensueños de buenos hijos!—**Cifra.**

Una de las etapas del viaje triunfal del Caudillo por Galicia ha sido la visita al humilde pueblo pesquero de Gayón.—He aquí dos miembros de una comunidad de pescadores: el abuelo y el nieto, que con los instrumentos de pesca han salido a esperar al Caudillo (Foto CIFRA)

Llega a Burgos el gobernador de GIBRALTAR, Sir Edmund Ironside

Burgos, 27. — Poco después de las ocho y media de la noche ha llegado a Burgos el gobernador de Gibraltar, general sir Edmund Ironside, que acaba de ser nombrado inspector general de las fuerzas británicas de Ultramar.

El general Ironside, que viaja en automóvil, pernoctó anoche en Salamanca.

El gobernador de Gibraltar, después de llegar a esta ciudad, envió tarjetas a las autoridades.

La aviación rusa pierde otros 140 aparatos en un combate con los japoneses

Tokio, 27.—En la región del Lago Buir se ha producido un nuevo combate aéreo entre la aviación soviética y la japonesa.

Tomaron parte en el combate doscientos aparatos soviéticos de la Mongolia, de los cuales, según noticias recibidas, han sido derribados por los japoneses 140. Además, en represalia por la violación de la frontera, la aviación japonesa ha bombardeado el aeródromo de Tantesun, situado cerca de la localidad del mismo nombre. Unos treinta aparatos se encontraban allí y han sido destruídos.

Las pérdidas japonesas se elevan a tres aparatos.—DNB.

SGCB2021

AYER

Fué el día de ayer dedicado por los de Sanidad a celebrar la fiesta de su Patrona, Nuestra Señora del Perpetuo Socorro. Misa en la iglesia de los Filipinos, comida extraordinaria a los soldados del Séptimo Grupo de Sanidad, partido de fútbol y velada teatral. En fin, un día completo.

Aparte de esto en Valladolid no hubo nada extraordinario; algún suceso, un estreno de teatro y poco más.

Del tiempo ninguna queja: el que corresponde a la fecha en que vivimos.

CARTELERA

LOPE DE VEGA.—Compañía de comedias cómicas de Pepe Isbert. Hoy, a las 7,15 y 10,45, «El refugio»

ZORRILLA.—Hoy, tarde continua de 3,30 a 7, 7,30 y 1030, «Sucedió en Nueva York». y «Esposas distraídas».

COCA.—Hoy, a las 7,30 y 10,30, «Suspiros de España», por Miguel Ligero y Estrellita Castro.

ROXY.—Hoy, de 5 a 9,30 y a las 10,30, «Mater Dolorosa» y «El caminante».

LAFUENTE.—Hoy, a las 7,30 y a las 10,30, «La señora no quiere hijo» y «La romería del Rocío».

PISCINAS
SAMOA
RESTAURANT
Servicio a la carta
BAR AMERICANO

Jefatura Local de SUBSIDIO AL COMBATIENTE

PAGOS

Combatientes:

Día 1.—Del 4 al 1.343.
Día 3.—Del 1.344 al 2.764.
Día 4.—Del 2.765 al 3.535.

Las horas de pago serán de tres a seis y media de la tarde, a partir de cuya hora se cerrarán los mismos.

Día 5.—Ex combatientes, de tres a cuatro y media de la tarde, y beneficiarios de la Cámara el mismo día, de cinco a seis y media, a partir de cuya hora quedarán igualmente cerrados los pagos.

Por Dios, España y su Revolución Nacional-sindicalista.

Valladolid, 27 de junio de 1939. Año de la Victoria.—El jefe local, E. Ayala.

Saludo a Franco: ¡Arriba España!

Petición de mano

Por el guardia civil de esta Comandancia, don José Arranz Recio, y para su hijo Angel Arranz Martín, también guardia civil, laureado, de la Comandancia de Palencia, ha sido pedida la mano de la señorita Elvirina González Alonso, hija del secretario del Ayuntamiento de Santa Cecilia del Alcox.

Entre los novios se han cruzado los regalos de rigor.

La boda se celebrará en el próximo mes de septiembre.

Banco Castellano

Caja de Ahorros

Se pone en conocimiento de los señores imponentes que, desde 1.º de julio próximo, el tipo de interés abonable por los fondos impuestos será el mismo del 2 por 100 anual que se venía liquidando.

El saldo de cada libreta no debe exceder de 25.000 pesetas, rebasado cuyo límite, los fondos sobrantes no devengarán interés alguno.

Valladolid, 18 de junio de 1939.—P. El secretario general, Amador Martín Madera.—V.º B.º, el presidente del Consejo, Vicente Moliner.

S. A. de Transportes Automóviles

AUTOBUSES DE VALLADOLID

Ponemos en conocimiento del público que a partir del día 1.º de julio próximo quedarán anulados:

1.º Todos los pases de favor o gratuitos.

2.º Todos los pases o tarjetas de enfermeras, heridos y mutilados.

3.º Oficiales de Prisiones, a excepción del recorrido Plaza Mayor-Cárcel.

4.º Igualmente quedarán suprimidos todos los pases de la línea del Pinar, incluso aquellos que daban derecho al abono de la mitad del importe del billete.

Unicamente serán valederos los ABONOS DE LIBRE CIRCULACION, que serán facilitados a cuantas personas lo deseen en las oficinas de la Empresa, mediante el pago de su importe.

NOTA.—En servicios especiales, como son: Plaza de Toros, Foot-Ball, El Carmen, etc., no será válido ABONO DE CLASE ALGUNA.

Valladolid, 27 de junio de 1939.—Año de la Victoria. — LA EMPRESA.

Comisión Provincial Clasificadora para la devolución de ganado equino requisado

En el día de hoy se ha procedido por esta Comisión a la entrega de ganado que le fué requisado a los agricultores de esta provincia, habiendo correspondido dicha entega a los Municipios de Valoria la Buena y Pozaldez.

En días sucesivos se continuará la entrega de ganado, estando avisados para dichos efectos el próximo día 30, y para ganado mular, los agricultores de Tordesillas, Castrodeza, Ceinos de Campos, Villabrágima, Wamba y Puente Duero.

Dicho día se hará entrega también de ganado caballar a los agricultores de Medina de Rioseco, Villalón, Villalba de los Alcores, Montealegre de Campos, La Seca, Campaspero, Moral de la Reina, Pesquera de Duero, San Pedro de Latarce, Serrada, Tordehumos y Medina del Campo.

Valladolid, 27 de junio de 1939.—Año de la Victoria.—El comandante-presidente, JOSE SEVILLANO.

Compañía Telefónica Nacional de España

Aviso a los obligacionistas

A partir del día 1.º del próximo mes de julio se pagará el cupón número 41 de las Obligaciones en circulación, cuyo vencimiento tendrá lugar el día primero del mismo.

El pago del mencionado cupón se efectuará en los Bancos a continuación enumerados o en cualquiera de sus Sucursales, Filiales o Agencias.

BANCO URQUIJO.—Madrid.
» HISPANO AMERICANO.—Madrid
» ESPAÑOL DE CREDITO.—Madrid.
» INTERNATIONAL BANKING CORPORATION. Madrid y Barcelona.
» ARNUS Y GARI, S. A.—Barcelona.
» HISPANO COLONIAL.—Barcelona.
» URQUIJO CATALAN.—Barcelona.
» DE BILBAO.—Bilbao.
» HERRERO.—Oviedo.
» GUIPUZCOANO.—San Sebastián.
» PASTOR.—La Coruña.
» MERCANTIL.—Santander.
BANCA MARSANS, S. A.—Barcelona.

Los referidos Bancos se cerciorarán de la legítima posesión de los títulos antes de llevar a efecto los pagos (Decreto número 119 de la Junta de Defensa Nacional en el «Boletín Oficial del Estado» de 22 de septiembre de 1936).

Corresponde percibir pesetas 5,25 por cupón, ya deducidos todos los impuestos.

Madrid, Junio de 1939.—Año de la Victoria.—EL CONSEJO DE ADMINISTRACION.

HORAS DE LA CIUDAD

DE LA VIDA SOBRENATURAL

MIERCOLES 28

San Ireneo, obispo y mártir

Misa propia, color encarnado. Segunda oración de la octava, tercera de la Vigilia de San Pedro y San Pablo y cuarta "pro pace". Último Evangelio de la Vigilia.

Adoración Perpetua

En el Carmen (Delicias) y mañana en San Pedro, C. H.

En las Reparadoras, de siete de la mañana a cinco y media de la tarde, y en las Esclavas, de ocho de la mañana a seis de la tarde.

SANTA IGLESIA METROPOLITANA

La misa conventual será próximadamente a las diez menos cuarto.

PARROQUIAS

Santiago.—Misas cada media hora desde las siete a las doce.

Por la tarde se hará la exposición a las seis y media, y a las siete y media, rosario, ejercicio y novena de Nuestra Señora del Carmen. Predicarán: Los días 27, 28 y 29, don Ildefonso Rodríguez; 30 de junio y 1 de julio, don Anastasio Cuadrado; 2, 3 y 4, el R. P. Soto, S. J., y el día 5 el señor cura párroco.

San Esteban.—Misas desde las seis y media a las nueve y media; en la primera se hace meditación. Por la tarde, a las ocho, rosario y lectura espiritual.

Mes del Sagrado Corazón. Durante el mes de junio se celebrarán los siguientes cultos:

Todas las mañanas se recitará el ejercicio del mes en las misas de seis y media y ocho.

Por las tardes, a las ocho, exposición de S. D. M., estación, rosario y el ejercicio del mes, bendición y reserva.

La Victoria.—Los cultos para todo el mes son: Misa de comunión todos los días a las ocho, y por la tarde, a las ocho, santo rosario y ejercicio del mes, terminándose con cánticos.

Los domingos el ejercicio de la tarde se adelanta a las seis.

San Martín.—Todos los días en la misa de ocho, se hará el ejercicio del Sagrado Corazón.

San Ildefonso.—A las siete de la tarde, santo rosario y ejercicio del Sagrado Corazón.

San Juan.—Novena al Sagrado Corazón de Jesús.

A las siete de la tarde, exposición rosario, ejercicio y reserva. Los tres últimos días habrá sermón.

San Andrés. — Solemne novenario al Sacratísimo Corazón de Jesús.

A las siete y media, misa de comunión y ejercicio. Por la tarde, a las siete y media, exposición, estación, rosario, sermón por el P. Angel María Gómez, O. P., y bendición.

San Nicolás.—Novena a San Miguel de los Santos.

Todos los días, a las ocho, misa de comunión y novena.

A las siete y media de la tarde, exposición de S. D. M., rosario, novena y sermón por el R. P. Matías Martínez, redentorista.

IGLESIAS DE RELIGIOSOS

PP. Dominicos.—Misas de siete a nueve. Por la tarde los ejercicios de costumbre.

Continúa el ejercicio de la tarde a las siete y media.

PP. Jesuítas.—Misas desde las seis a las nueve.

Todos los días del mes, por la mañana, a las seis y media y a las ocho, ejercicio del mes y misa de comunión.

PP. Agustinos. — Misas desde las seis a las nueve.

Mes de junio consagrado al Sagrado Corazón de Jesús.

Todos los días, en la misa de ocho y media, ejercicio del mes. A las siete y media de la tarde, exposición menor, estación, santo rosario, ejercicio del mes, bendición y reserva con cánticos al final.

PP. Franciscanos.—Misas a las seis siete, ocho y nueve. Los días festivos a las nueve y media.

Carmelitas del Campo.—A las siete de la tarde, exposición, rosario, novena del Sagrado Corazón, sermón por el M. I. señor penitenciario y reserva.

IGLESIA DE NUESTRA SEÑORA DE LAS ANGUSTIAS

Durante todo el mes de junio se recitará diariamente el santo rosario a las ocho y media de la tarde, y acto continuo se hará el ejercicio del Sagrado Corazón de Jesús.

Antes y después de dichos cultos habrá confesiones, estando la iglesia abierta de siete a nueve y media de la tarde.

ADORACION NOCTURNA

Los turnos noveno de María Inmaculada, y décimo de San Miguel de los Santos, celebrarán su Vigilia mensual reglamentaria la noche del miércoles 28 al jueves 29 del actual, en la iglesia de San Felipe Neri. Se advierte a los Hermanos adoradores que esta es la última Vigilia del presente mes.

PROCESION DEL SAGRADO CORAZON DE JESUS

El día 29, a las siete de la tarde, saldrá, como en años anteriores, la procesión del Sagrado Corazón de la iglesia de los PP. Jesuítas. De esperar es que este Año de la Victoria sea en extremo concurrida, ya que el Divino Corazón tanto ha derramado las gracias por El prometidas sobre su España, donde con tanta veneración espera se le honre, ha de sobrepujar al fervor que el resto del mundo sienta por El. Ostentad ese día, vallisoletanos, el amor que tradicionalmente habéis tenido al Sagrado Corazón, ornamentando los balcones de vuestras viviendas.

JUEVES 29

San Pedro y San Pablo, Apóstoles

Misa propia, color encarnado. Credo y Prefacio de Apóstoles.

EL "DIA DE LA PRENSA CATOLICA" SE CELEBRARA MAÑANA

DIA DE ORACION, colecta y propaganda

Mañana, jueves, festividad de San Pedro y San Pablo, se celebrará el "Día de la Prensa Católica", dedicado a la oración, limosna y propaganda en favor de la Buena Prensa.

Todos pueden ganar indulgencias plenaria si unen a la sagrada comunión la oración y la limosna.

LA ACCION CATOLICA EN EL DIA DE LA PRENSA

La Acción Católica, como en años anteriores, está realizando por medio de sus organismos técnicos una intensa propaganda de preparación para la gran jornada del "Día de la Prensa Católica".

En nuestra Diócesis se han colocado a la entrada de los templos grandes cartelones animando a los fieles a la oración, lismosna y propaganda por la Prensa Católica. Miles de octavillas han sido enviadas por la misma Acción Católica a los señores párrocos y rectores de iglesias para que sean distribuídas entre los fieles.

COOPERACION DE LAS RAMAS DE ACCION CATOLICA

Las ramas de Acción Católica cooperarán con todo entusiasmo al mayor éxito del "Día de la Prensa Católica". Las presidentas de las mujeres de Acción Católica y de la Juventud Femenina se presentarán hoy a sus propios párrocos para atender, en la forma que ellos indiquen, las mesas petitorias de la iglesia parroquial y todas las enclavadas dentro de su demarcación.

En aquellas parroquias en que la Organización de la Juventud masculina cuente con los elementos necesarios, los jóvenes de Acción Católica serán los encargados de la distribución de las hojas de propaganda y harán la colecta con bolsas y brazaletes pontificios.

En la Residencia Provincial

El día 29 se celebrará en la Residencia Provincial un festival gimnástico y reparto de premios, a las seis en punto, con arreglo al siguiente programa:

PRIMERA PARTE

Primero. Presentación.
Segundo. Juego de aros. Niñas.
Tercero. Ejercicio con bastones. Niños.
Cuarto. El recreo gimnástico. Niñas mayores.
Quinto. Ejercicio rítmico libre. Niños.
Sexto. Reparto de premios.

SEGUNDA PARTE

Primero. Himno a la Bandera. Niñas.
Segundo. Ejercicios de salto.
Tercero. Gimnasia sueca. Niñas mayores.
Cuarto. Exhibición de paralelas.
Quinto. Las hormiguitas. Niñas pequeñas.
Sexto. Elementos de instrucción premilitar.
Séptimo. Cuadro final. Himno nacional.

La parte musical estará a cargo de la Banda de la Residencia.

Hermandad Ferroviaria de la Sagrada Familia

Habiendo sido invitada esta Hermandad a la procesión que saldrá de la iglesia del Sagrado Corazón (calle de Ruiz Hernández) el jueves, 29, a las siete de la tarde, se ruega a todos los hermanos concurran a dicho acto, dado que este año se la ha de dar mayor solemnidad para testimoniar al Divino Corazón, Rey de la Paz y de la Concordia, nuestro agradecimiento por el triunfo de este ideal.

El punto de reunión será a las seis y media, en la Plaza de la Universidad.

La Junta directiva

Suscripción pro Universidad

Cantidades recaudadas en el día de la fecha en la Depositaría Municipal con destino a la suscripción "Pro Universidad":

Don Rafael Guirado, 10 pesetas; don Juan Arandilla Mólero, 5; don José María Luelmo, 200; don Cándido Valdés, 100; don Alejandro Cacho, 25; don Antonio Vallejo, 25; don Benito Soria (Calzados), 100; don José Bajo (Cantina), 5; don Jaime Cuadrado, 150; don José Díez Paredes, 30; doña Concha Domínguez, 5; Sucesores de Federico Tejedor, 200; doña Elvira Bermeses Martínez, 75; Casa Crespo, 10; don Valentín Gutiérrez Perrín, 50; don Mario Hernández, 25; don Antonio Bermejo, 50; don Exuperto Alonso Rodríguez (de Tordesillas), 25; don Julián Caballero, 25; don Luis Valdés Calamita, 50; don Eloy Caro, 500; Hijo de Félix Zurita, 100.

H. González Pinedo (Droguería), 25; don Ambrosio Rodríguez (Papelería), 100; don Claudio Martín (villa de Madrid), 100; don Cándido Caballero (Nueva Villa de Madrid), 25; Casa Iglesias (Máquinas de coser), 25; don Gabriel González (La Equitativa), 25; don Benito Peláez (La Casa Blanca), 50; L. S., 5; Casa Battaner (Electricidad), 50; don Eduardo Rojas, 100; señora viudad de Cortabarría, 50; don Angel Olea (Sastrería), 25; don Fernando Gago, 50; don Ambrosio Pérez Rubio, 100; don Wenceslao González Oliveros, 250; don Jacinto y don Primitivo González (Calefacciones), 25; don José Ferrández y González, 500; señora Superiora del Convento de la Compañía de María (Enseñanza), 200; don Vicente Cantalapiedra (Calzados), 50; Calzados Pipiola, 25; don Federico Rey Ramos (La Rosario), 25; don Gregorio Ercilla (Confitería), 25; don Manuel Muñoz (Mercería La Palma), 25; señora viuda de Téllez (La Belleza, perfumería), 100; don Cesra Hernán (Optica), 25.

Total, 3.745,00 pesetas.

En la fiesta de la Banderita se recaudaron 17.578,20 pesetas

Resumen de la total recaudación obtenida en dicha fiesta, celebrada el día 24 de los corrientes, con destino a los fines benéficos de esta Cruz Roja:

Por recaudación en las mesas petitorias, 12.013 pesetas.

Por idem hecha por señoritas pesetas 1.465,20.

Donativos: Entregados en la primera mesa: del excelentísimo Ayuntamiento de esta capital, 1.000 pesetas; de la excelentísima Diputación Provincial, 500; del excelentísimo señor gobernador civil, 300; don Eladio Ciancas, 50; don Ambrosio Pérez, 50. Total, pesetas, 1.900.

Remitidos directamente a la Cruz Roja: Regimiento Caballería de Farnesio, 500 pesetas; Sociedad Autógena Martínez, 100; José Molguera, 100; Banco de España, 100; Industrial Castellana, 200; Banco Castellano, 100; Hispano Americano, 100; Español de Crédito, 100; Cervezas de Santander, 100; don Celso Lozano, 100; Asociación Ferroviaria Médico-Farmacéutica, 150; don Eusebio Alcalde, 50; Señores Hijos de Moliner, 50; Zig Zag (S. A.), 50; Sociedad Autobuses, 50; Regimiento Infantería San Quintín número 25, 50; Regimiento Artillería Ligera, 50. Total, pesetas, 1.950.

Otros donativos inferiores que no se detallan por no alargar esta relación, 250 pesetas.

Total recaudado, 17.578,20 pesetas.

Reiteramos una vez más nuestra profunda gratitud a cuantas personas que de un modo u otro han contribuído al éxito de esta recaudación.

Valladolid, 27 de junio de 1939. Año de la Victoria.—La Comisión.

Vida de la Falange

ORGANIZACION JUVENIL

Cadetes

Se ordena a todos los cadetes se presenten el viernes, día 30, a las ocho y media de la noche, con objeto de celebrar la reunión general, por ser el jueves día festivo. La asistencia es obligatoria.

SUCESOS

LESIONES

En la Casa de Socorro fué asistido ayer Fernando Santana Pérez, de dieciséis años, y que vive en la calle del Sol, núm. 22 (La Farola), apreciándosele contusiones en región nasal y malar izquierda y erosiones en pabellón auricular del mismo lado, producidas por Tomás Ordax, de veinticinco años, domiciliado en la calla Estrella, cuando trabajaban, como albañiles, en una obra de la calle de Labradores.

MALOS TRATOS

De herida contusa en región frontoparietal izquierda, y contusiones en distintas partes del cuerpo, fué asistida, en el día pasado, Esperanza Santamaría Aguayo, que habita en Nueva del Carmen, 36.

Estas heridas le fueron producidas por su vecina Marcelina Doyagüez Cisneros, que ya en anteriores ocasiones le había hecho objeto de malos tratos de palabra.

Notas de enseñanza

SECCION ADMINISTRATIVA DE PRIMERA ENSEÑANZA DE LA PROVINCIA DE VALLADOLID

Con esta fecha se han expedido los títulos de maestros interinos siguientes:

A favor de don Santiago Alonso Estévez, para la Escuela de niños de Cuenca de Campos, y don Tomás R. Escudero Valverde ,para la Escuela de niños número 1 de La Seca, con arreglo a los preceptos del apartado a) del artículo primero de la orden ministerial de 6 de junio de 1939 ("B. O. del Estado" del 11).

Lo que se publica en el "Boletín Oficial" de la provincia a los efectos del artículo 51 de la orden ministerial de 20 de agosto de 1938.

Valladolid, 27 de junio de 1939.—Año de la Victoria.—El jefe de la Sección, Luis R. Mateo.

DUX
DESODORANTE IDEAL
EN POLVO
Infalible para evitar el sudor
De venta:
En droguerías y perfumerías

Fiesta en honor de Nuestra Señora del Perpetuo Socorro, Patrona de Sanidad Militar

Con motivo de ser ayer la fiesta de Nuestra Señora del Perpetuo Socorro se celebraron diversos actos en su honor. A las ocho y media hubo dianas y disparos de cohetes. A las once tuvo lugar la fiesta religiosa en la iglesia de los Filipinos, que se encontraba por completo llena de jefes, oficiales y soldados del Cuerpo de Sanidad, con asistencia de autoridades.

En el cuartel de Sanidad se sirvió una comida extraordinaria a los soldados del Séptimo Grupo de Sanidad Militar. Al final se les entregó un puro a cada soldado.

A las cuatro y media de la tarde se celebró, en el campo del Paseo de Zorrilla entre los equipos Selección de Valladolid y Séptimo Grupo de Sanidad Militar, un importante partido de fútbol, cuya reseña damos en la Sección de Deportes.

Y a las siete se celebró un simpático festival en el Calderón, que reseñamos en la página quinta.

ESPECTACULOS

GRAN TEATRO CALDERON

Mañana presentación de la Compañía dramática española de MARIA GUERRERO y FERNANDO DIAZ DE MENDOZA, en la que figura el eminente primer actor ENRIQUE BORRAS, con el ESTRENO de la nueva obra de don Eduardo Marquina, LA SANTA HERMANDAD.

TEATRO ZORRILLA

Hoy, en todas las funciones, programa doble. SUCEDIO EN NUEVA YORK, divertidísima comedia por Lyle Talbot, y ESPOSAS DISTRAIDAS, por Esther Ralston.

VARIEDADES EN ZORRILLA

Mañana jueves y el viernes actuará en el simpático Teatro de la Acera un nuevo ESPECTACULO DE VARIEDADES presentado por Circuitos Carcellé, en el que figura la estrella de las estrellas de variedades de todos los tiempos CARMEN FLORES, la reina del varieté.

Seguidamente PASTORA SOLER, la más joven de las estrellas de variedades. LA YANKEE, PASTORA IMPERIO, LAURA PINILLOS y otras grandes figuras.

CINEMA HISPANIA

Mañana un programa de cine maravilloso, LA MOMIA, por Boris Karloff, y a petición último día de ROSARIO LA CORTIJERA. Un programa doble, marca HISPANIA.

OPERA FLAMENCA

Presentación de Juanito Valderrama

Sábado y domingo monumental velada de ópera flamenca con la presentación del rey, del divo del cante flamenco, VALDERRAMA. Exito grandioso del Teatro Maravillas de Madrid, con NOGALES, guitarrista de Marchena y un cuadro flamenco extraordinario.

Gran Teatro Calderón

COMPAÑIA DRAMATICA ESPAÑOLA

GUERRERO MENDOZA

EN LA QUE FIGURA EL EMINENTE PRIMER ACTOR

Enrique Borrás

MAÑANA DEBUT CON EL ESTRENO DE

La santa hermandad

DE DON EDUARDO MARQUINA

Mañana, en *Zorrilla*, debut

CARMEN FLORES

y un gran espectáculo de variedades

PRESENTADO POR CIRCUITOS CARCELLE

Gran Teatro LOPE DE VEGA

EMPRESA SANVICENTE — TELEFONO NUMERO 25-59

COMPAÑIA DE COMEDIAS COMICAS DE

PEPE ISBERT

DEBUT DEBUT DEBUT

Función dedicada como homenaje al gran patriota y escritor DON PEDRO MUÑOZ SECA

La magnífica comedia en tres actos, original del citado autor

EL REFUGIO

Obra escrita expresamente y estrenada en Madrid por PEPE ISBERT

Cinema COCA — HOY — A las 7,30 y noche a las 10,30

SUSPIROS DE ESPAÑA

HABLADA Y CANTADA EN ESPAÑOL

Por MIGUEL LIGERO y ESTRELLITA CASTRO

ULTIMOS DIAS — SEGUIDAMENTE

El barbero de Sevilla

Cinema ROXY — HOY — De 5 a 9,30 y noche a las 10,30

Mater Dolorosa y El caminante

EN ESPAÑOL

Mañana: DIEZ DIAS MILLONARIA.

Viernes, sensacional estreno en español: CAPRICHO FRIVOLO.

Teatro PRADERA Mañana, programa doble extraordinario, la superproducción

EL BUQUE DE LOS MISTERIOS

Por Noah Beery y Astrid Allyn. Emoción y misterio, y la superproducción

Manoletco, el príncipe de los estafadores

Por Ivan Petrovich y Mady Christians. Película de acción, aventuras, intriga y emoción

Cinema LAFUENTE — HOY — A las 7,30 y noche a las 10,30

La señora no quiere hijo y La Romería del ocío

SGCB2021

El día

Mecanografía invisible

la calle D'Assas, en el Pa- rullicioso, una orquesta curio- sa interpretó partituras de- ndo negras. El salón estaba oleto; unas sesenta y cinco inas de escribir aplastaban aras tantas mesas, mientras igual número de jovencitas, epostciones y ademanes fati- gs, aguardaban órdenes.

quellas mujeres tenían los o tapados con unas bandas nras; parecía que estaban des- csando las protagonistas del «ya» «La gallinita ciega». La v gastada de un francés, algo nduro, sonó al fin, y como si quello fuera la señal, todas las nanos, todo aquel enjambre de dos se empujaron hacia los sospechados teclados.

Y entonces comenzó el concier- to; los timbres de todas las má- quinas daban los tonos altos y la segunda voz el mosconeo semi- continuo de las teclas. Para las concursantes aquello sería más negro que para nosotros; no en vano tenían los ojos tapados.

Se trataba sencillamente de un campeonato de mecanografía sin utilizar los ojos. Era, casi estamos pr corregir, una réplica del tacto de los dedos, auxiliados pr la memoria, a la vista. Aque- lla contienda era demasiado arti- ficial..

Parecía estar en presencia na banda de colombinas que nulaban su realidad con la erna máquina de una oficina, desde luego, si esta suposi- hubiera sido exacta, no la éramos hecho extensiva al rot de largos bigotes con cara ecuestrador.

máquina es un artefacto aca- pado completamnete por la mu- jer. A su lado critica del novio, a amiga y se repasa las me- di de seda. Pero a nosotros no sos había ocurrido jamás que tas estas cosas podían supri- se con una simple venda opa- Aquellas mujeres, con el anti- ni criticaban ni siquiera ha- ban. La máscara impone silen- .

DARIO ROCA

El general Juan Bautista Sánchez en Valladolid

El domingo pasó unas horas en Valladolid el general don Juan Bautista Sánchez, que procedía de Palencia, lugar donde se halla descansando la Quinta División Navarra, que manda el ilustre general.

Asistió a la función de la tarde en el teatro Lope de Vega, siendo saludado por el público y los periodistas, quienes pasaron a cumplimentarle a la platea que ocupaba.

El próximo Congreso Internacional de Ingeniería Rural

La Federación Internacional de Ingenieros Agrónomos (F. I. T. A.) organiza el III Congreso internacional de Ingeniería rural, que se celebrará en Roma del 20 al 23 de septiembre de 1939 en el Instituto Internacional de Agricultura. Este Congreso seguirá al que se celebró en Madrid en 1935.

En este importante certamen se tratarán por todos los técnicos del mundo los problemas de los regadíos, la bonífica integral, la higiene y construcciones rurales, la producción de energía mecánica por medio de nuevos combustibles, la unificación de los ensayos de las máquinas, las aplicaciones agrícolas de la electricidad, la mecánica agrícola y sus incidentes sociales y la organización científica del trabajo en la agricultura de los diferentes países, entre los que debe figurar España en lugar destacado.

Con el fin de obtener una colaboración eficaz para el mayor éxito de los trabajos del Congreso, así como una numerosa asistencia de congresistas, se han organizado Comités nacionales de propaganda en los diferentes países. Además, el Comité de organización ha recibido un buen número de ponencias y ha sido anunciado el envío de otras, todas de gran interés práctico y científico.

Los ponentes generales y nacionales han sido elegidos entre las personas más autorizadas en las cuestiones de la ingeniería rural.

Las ponencias generales deberán llegar al Comité de organización antes del 15 de julio de 1939.

Todas las personas que se interesen por los trabajos de este Congreso pueden pedir informaciones al secretario del Comité español de propaganda del Congreso, ingeniero agrónomo don Guillermo Castañón, Muro, 5, Valladolid, o bien al Comité de organización del III Congreso Internacional de Ingeniería rural (F. I. T. A.) 86, Vía Regina Elena, Roma.

¡Arriba España!

Se habla de negociaciones anglo-japonesas acerca de Tien-Tsin

INMINENTE OCUPACION DE FUTCHEU Y WAUGTCHEU

Tien Tsin, 27. — Según los informadores extranjeros apostados en esta región de Extremo Oriente, parece ser que la situación se caracteriza en estas últimas veinticuatro horas por una disminución de la tensión anterior. Incluso se habla de la apertura en breve de negociaciones oficiales anglo-japonesas, que tendrán por misión zanjar el incidente sin sacarle de su carácter puramente local.

Hoy no se ha dado ningún incidente y se da como característico el que los centinelas japoneses encargados de cachear a los que atravesaban las barreras, no hayan desnudado totalmente, para cumplir su misión, a tres súbditos ingleses que obligados a franquear todos los días las barreras lo eran cada vez que salían o entraban. Fueron registrados minuciosamente pero con grandes miramientos, contrariamente a lo que sucedía días anteriores.

La visita del señor Craigie, embajador de Gran Bretaña, al señor Harita, ministro de Negocios Extranjeros japonés, ha tenido por objeto, según la misma fuente de información, la preparación de las futuras negociaciones anglo-niponas.

Parece ser que el Japón hace dos peticiones al Gobierno británica. La primero que la concesión británica cese de fomentar las intrigas antijaponesas, y la segunda que no se sostenga desde dicha concesión la moneda china en contra de la moneda japonesa.

No se sabe lo que dispondrá el Gobierno británico, pero se espera que acceda a estas peticiones, lo que ayudaría considerablemente a la solución del conflicto.—*CSA.*

INMINENTE OCUPACION DE FUTCHEU Y WANGTCHEU

Futcheu, 27. — Las autoridades navales japonesas han comunicado a las autoridades navales británicas la necesidad que existía de que las unidades inglesas abandonaran los puertos de Futcheu y Wangtcheu, en vista de las operaciones militares de desembarco que habían de realizar en breve las fuerzas niponas

Las autoridades navales británicas han contestado que no había razón para que accedieran a esta orden y que las autoridades japonesas serían consideradas responsables de los daños causados a las unidades británicas por el hecho de estas operaciones.—*CSA.*

SIR ROBERT CRAIGIE SE ENTREVISTA CON EL SEÑOR HARITA

Londres, 27.—En los medios diplomáticos londinenses se asegura que el embajador británico cerca de Tokío, sir Robert Graigie, se ha entrevistado nuevamente con el señor Harita, ministro de Negocios Extranjeros japonés, con el que ha conversado acerca de la situación en Tien-Tsin. Aún no se ha recibido la nota del señor Graigie sobre esta entrevista, pero se cree que giró en torno al tratamiento de los súbditos británicos por las autoridades japonesas.

Tampoco se ha recibido en Londres noticia ninguna acerca de la orden emitida por las autoridades japonesas intimando a las naves británicas y americanas a que abandonen los puertos de Tsin-Tcheu y Wang-Tcheu. Acerca de ello se asegura que el Gobierno británico está dispuesto a no abandonar sus derechos a comerciar con los puertos chinos del Sur.—(CSA.)

NUEVO DESEMBARCO JAPONES EN CHINA

Futcheu, 27.—La presencia en aguas de este puerto de 18 naves de guerra japonesas hacen prever un desembarco de las fuerzas niponas en Futcheu y además en el de Wang-Tcheu.

Se sabe por de pronto que las administraciones chinas del Gobierno de Chang-Kai-Chek que se encontraban en esta ciudad han evacuado hacia el interior.—(CSA)

SON EXAGERADAS LAS ACUSACIONES LANZADAS CONTRA LOS JAPONESES POR LA PRENSA BRITANICA

Tien-Tsin, 27.—El consul general de Gran Bretaña en Tien-Tsin ha contestado a la nota dada por el Gobierno japonés en la que éste protestaba contra la campaña emprendida por la Prensa inglesa acerca de las supuestas vejaciones impuestas a los súbditos ingleses por las autoridades japonesas, hechos que según Tokío se caracterizan por una marcada exageración.

El cónsul británico ha aconsejado a los súbditos ingleses residentes en la concesión de Tien-Tsin que se abstengan de salir de la concesión, aunque con ello sufran sus intereses particulraes, pues es necesario por todos los medios impedir se repitan los hechos lamentables que se han dado estos días, y quitar todos los pretextos que pudieran tener las autoridades japonesas.

ACCION COMBINADA BRITANICO-AMERICANA PARA BLOQUEAR AL JAPON

Nueva York, 27.—El "New York Daily News" publica un artículo acerca de supuestas conversaciones establecidas entre los Gobiernos de Gran Bretaña y Estados Unidos acerca de un eventual bloqueo del Japón a larga distancia por estas dos potencias, que tendría por fin el obligar al partido militar japonés a cambiar de actitud frente a Londres y Nueva York.—(CSA.)

ORDENES DEL GENERAL OMA

Tien-Tsin, 27.—El general Oma, jefe de las fuerzas japonesas en Tien-Tsin, ha dado órdenes para que las fuerzas que vigilan el cerco establecido en torno a las concesiones extranjeras se abstengan de molestar injustificadamente a los súbditos extranjeros. Se señala además que varios centinelas y jefes de puesto han sido subtituídos.—(CSA).

LA CONFERENCIA FRANCO-BRITANICA DE SINGAPUR

Singapur, 27.—Ra llegado a Singapur el almirante jefe de las fuerzas navales australianas, para conferenciar con altos jefes británicos y más especialmente con Sir Percy Noble, con quien ha almorzado. Ello es debido a la importancia de la situación de Singapur en los planes estratégicos de la defensa australiana. La Conferencia de Nueva Zelanda reunida recientemente, estudió los problemas de defensa en el Pacífico y el almirante australiano ha querido entrar en contacto con los que participaron en la Conferencia de Singapur. Saldrá este alto jefe de la Marina australiana el viernes para Londres, donde dará cuenta de los resultados de la Conferencia de Nueva Zelanda.

Se sabe además que la Conferencia franco-británica de Singapur terminará esta tarde sus trabajos, y Sir Percy Noble saldrá esta misma tarde a bordo del crucero inglés "Kent" para Hong Kong.—(CSA).

Conjeturas sobre la entrevista del señor Craigie y del señor Harita

Perfil

CACTUS

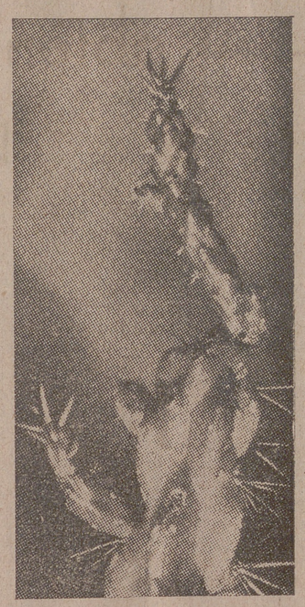

La actualidad es un argumento rigurosísimo, y por esta aduana pasan sin recomendaciones todas las cosas en la vida. Unas simples plantas, asadas al sol del desierto, triunfaron por esta vez en la competición. Y de esta manera, con la cédula del triunfo, entraron victoriosamente en todas las casas las arrugadas hojas de estos vegetales exóticos. Y la misma arquitectura se hizo "cactus". El barroquismo de la recta y de la curva está expresado en estos ejemplares cubiertos de púas. Nuestro tiempo tiene un aire caluroso, quizá demasiado quemado.

Curiosidades del mundo

¿INYECCIONES O PILDORAS?—HISTORIA DE UN PASO DECISIVO EN LA TERAPEUTICA

Berlín.—Uno de los más importantes instrumentos de que se sirve el médico es la jeringa para las inyecciones. Pero ¿quién ha sido el inventor de ella? Hay que decir en verdad que este mérito ha sido reivindicado por más de uno y que durante muchos años ha permanecido en duda. Sin embargo, últimamente algunos científicos alemanes han intentado salir de una vez para siempre de esta duda, escribiendo la verídica y exacta historia de la jeringa. Según dice la Agencia Cntraleuropa, fué el conocimiento de la circulación de la sangre el que dió pábulo a la idea de utilizar este movimiento circulatorio para difundir rápidamente en el cuerpo humano el remedio terapéutico. Esta difusión por vía directa presentaba la ventaja sobre la difusión por vía bucal de no ser influída por el proceso digestivo, que disminuye la eficacia de la medicina. A pesar de este convencimiento sólo se logró llevar a la prácica el procedimiento en época posterior, porque faltaba aún un instrumento adaptado para «inyectar» en la sangre el remedio terapéutico. La técnica de entonces no estaba aún en situación de fabricar las agujas capilares. Uno de los primeros que supo encontrar aplicación a esta teoría fué el médico de corte del Gran Elector Elsholtz, el cual consiguió inyectar directamente en una vena la medicina, hace ya 300 años. A pesar de este primer resultado transcurrieron aún muchos años antes de que este sistema terapéutico fuera desarrollado. Fué solamente a principios del siglo XIX cuando un médico francés reanudó los trabajos sobre la materia. Este médico logró aplicar inyecctones mediante un tubo de metal provisto de una bomba de goma. Pero la operación era arriesgada y aparatosa. Se precisaba cortar la vena y anudarla. Cincuenta años después un médico alemán logró poner la primera inyección intravenosa tal y como hoy se pone en todo el mundo.

Las inyecciones han salvado a infinitos niños de las consecuencias letales de la difteria. Innumerables son las personas que deben su vida y la posibilidad de soportar, sin sufrimientos, las más dolorosas operaciones (basta pensar en las operaciones de odontología, imposibles sin las inyecciones de novocaína) a este gran proceso de la técnica terapéutica.

El Caudillo es ovacionado por los obreros de El Ferrol, después de su discurso. — (Foto CIFRA)

Organizaciones Juveniles

Campamentos de verano

Como en años anteriores la Organización Juvenil va a organizar Campamentos de Verano en donde los flechas de ambos sexos puedan disfrutar de unos días de clima apacible en el mar del Norte.

De esta forma los pequeños camaradas de Castilla, que sufren las durezas del clima de la meseta, podrán, al lado de los del Cantábrico, compartir con ellos la temperatura deliciosa de las playas de Santander y Bilbao.

En plena Montaña, en la simpática playa de Laredo, pasarán el verano ciento cincuenta camaradas de las Organizaciones Juveniles Femeninas de Valladolid y cien de la misma Organización de la provincia. En completa camaradería la ciudad y el campo, representada en estos pequeños, se compenetra y se prepara a las tareas futuras.

También de la Organización Juvenil masculina vendrán con el mismo fin cien camaradas a las playas de Bilbao.

Es necesaria la ayuda de todos, con arreglo a nuestras disponibilidades, a tan simpático fin, como es la educación y salud de los flechas, futuros seguidores de los destinos de la Patria y del Nacional-sindicalismo.

Depósito: María de Molina, 6
Teléfono 1260 - VALLADOLID

Jornada en los Ministerios

VISITAS AL VICEPRESIDENTE DEL GOBIERNO Y MINISTRO DE ASUNTOS EXTERIORES, CONDE DE JORDANA

Burgos, 27.—El vicepresidente del Consejo y ministro de Asuntos Exteriores, señor conde de Jordana, ha sido cumplimentado en la mañana de hoy por don Galo Ponte, por don Alfonso Salas, por una comisión de productores, por don Blas Huete, por el marqués de Guerra, por el señor Guadarmino, por el coronel Sáenz Ajero, por el intendente general, señor Farinás, y por el subgobernador del Banco de España.—Faro.

Hotel Fernando - Isabel

RESTAURANT

INFORMACION NACIONAL

EL AYUNTAMIENTO DE BARCELONA DONA UN MILLON DE PESETAS A LA O J

Barcelona.—El Ayuntamiento ha donado a la Organización Juvenil un millón de pesetas.

Es digno de destacar este rasgo generoso de los ediles barceloneses, que prestan tan decidido apoyo a las Organizaciones Juveniles, esperanza de la grandeza futura de España.

BURGOS

EL CORONEL URUGUAYO HERRERA, EN BURGOS

Brgos, 27.—Se encuentra en Burgos, procedente de Madrid, el político uruguayo coronel Herrera.

Ha llegado a esta ciudad acompañado por el consejero nacional, camarada Panizo, y por el secretario del Servicio Exterior de la Falange, camarada Gortázar.

En la mañana de hoy ha realizado visitas a distintas personalidades, entre ellas al secretario general del Movimiento, camarada Raimundo Fernández Cuesta.—Faro.

LOGROÑO

IMPORTANTES MANIFESTACIONES DEL PADRE OLLERS ACERCA DE LA RECUPERACION DE LA IMAGEN DE LA VIRGEN DE COVADONGA

Logroño, 27.—Ha llegado a Santo Domingo de la Calzada el reverendo Padre claretiano D. Joaquín Ollers, muy conocido y apreciado en dicha ciudad riojana por haber desempeñado el cargo de prefecto en el Colegio Mayor misionero de la localidad.

Actualmente el Padre Ollers es superior de la residencia en París.

El citado Padre ha hecho unas declaraciones muy interesantes acerca de la recuperación de la Virgen de Covadonga, en cuya importante gestión tuvo, como se sabe, activísima parte.

Ha dicho que un comunista asturiano, que en su corazón guardaba un gran recuerdo hacia la Virgen, fué a buscarle a la Residencia, y le comunicó que le remordía la conciencia y que por ese motivo había ido a visitarle, para poner en su conocimiento que la Santina, a la que veneraba, había llegado a París, embalada en una caja de las muchas que, procedentes de España, recibían en aquellos días en la Embajada roja de París.

El mencionado comunista le expresó también su deseo de que la Virgen venerada por él no desapareciera.

El misionero le aconsejó tuviese calma y guardase silencio, procurando vigilar la caja y hacer lo posible para recogerla y colocarla en lugar menos visible.

Esto fué lo que hizo el arrepentido comunista, y por eso al hacerse cargo el Gobierno nacional de la Embajada de España en París, el Padre Ollers se presentó en ella, comunicando la noticia y dando señales acerca del lugar donde se encontraba la Santina.

En presencia del comunista que había hecho la confidencia se retiró la caja, y, abierta, apareció la imagen de la Virgen, que fué llevada al templo, comunicándose la noticia al Generalísimo y al pueblo español en general.

Después el Padre Ollers se trasladó a España para hacer gestiones acerca de la entrada de la venerada imagen en nuestro territorio.—Faro.

MADRID

HORARIO PARA LOS CURSOS DE LENGUA ITALIANA EN SANTANDER

Madrid, 27.—El secretario de los cursos extranjeros, señor Entrambasaguas, ha comunicado a los informadores, después de una entrevista con el profesor Santuci, que ha sido acordado el horario para los cursos de lengua italiana que han de celebrarse en el próximo mes de agosto en Santander.

El curso será de una hora diaria, de diez a once de la mañana. El curso medio, de once a doce. El profesor Santuci dará sus lecciones de doce a una y el profesor Angelini, también para el curso superior con el profesor Santuci, de seis a siete de la tarde.

Los profesores españoles señores Ballesteros y Entrambasaguas, así como el marqués de Lozoya, darán sus conferencias alternando cada día.

INAUGURACION DE UNA TOMBOLA A BENEFICIO DE AUXILIO SOCIAL

Burgos, 27.—Esta tarde se ha inaugurado una espléndida tómbola, instalada por Auxilio Social y a beneficio de tan magnífica obra.

Asistieron al acto, que fué muy sencillo, jerarquías locales y provinciales del Movimiento, así como el delegado provincial y el secretario de Auxilio Social.

Un gentío inmenso desfiló ante el stand donde se halla instalada la tómbola, adquiriendo las papeletas que daban opción a la obtención de uno de los valiosos regalos ofrecidos.—Faro.

CIUDAD REAL

HOMENAJE AL CONSEJERO NACIONAL, LUNA

Ciudad Real.—El consejero nacional, camarada Luna Meléndez, fué obsequiado con una comida en la Diputación Provincial, ofrecida por la misma.

Tomaron parte en ella los jefes superiores del Cuerpo de Ejército del Maestrazgo, el coronel jefe de la 84 División, señor Galera, que el día anterior acompañó al consejero durante todos los actos de Alcázar de San Juan, los Estados Mayores de dichas unidades militares, representaciones de sus distintas Armas, Comandancia de la Guardia Civil, Auditoría de Guerra, magistrados de la Audiencia, gobernador militar, gobernador civil, representaciones oficiales de todas clases y centros y jefes de servicio de Falange. Con el consejero tomaron asiento también la señora de éste, doña Jacinta Domínguez de Luna, y las de las altas jerarquías militares allí presentes, el jefe provincial, camarada Iñigo, y el jefe provincial de Milicias, comandante Viñetas. Durante este acto de efusiva cordialidad y camaradería no se pronunciaron discursos, prolongándose la sobremesa hasta las cuatro de la tarde, momento en que el consejero nacional marchó a visitar los servicios de Falange y Sección Femenina, donde le fueron presentados los coros de "Los flechas y la Coral de Prensa y Propaganda de Falange.

REVISTA DE LAS ORGANIZACIONES JUVENILES

Hoy, a las once y media, se ha celebrado, con asistencia de las jerarquías militares y civiles citadas y numeroso público, la revista de las Organizaciones Juveniles de esta capital, con la Centuria de Cadetes de Cáceres, en el Parque de Gasset.

También toma parte en la revista la segunda línea.

Ambas Organizaciones han sido revistadas minuciosamente por el consejero nacional, camarada Luna, con el jefe provincial del Movimiento, camarada Iñigo, y el de Milicias, comandante Viñetas, y demás jerarquías, desfilando después ante ellas en magnífico estado de presentación que pone de manifiesto el elevado espíritu de disciplina adquirido en el corto espacio de por más de dos meses.

El coronel uruguayo Herrera visita al camarada Fernández Cuesta

Unas declaraciones acerca de la recuperación de la Santina

SGCB2021

La contribución que grava los beneficios extraordinarios obtenidos por consecuencia de la guerra

DISPOSICIONES DEL "BOLETIN OFICIAL DEL ESTADO"

DECRETO de 17 de junio de 1939 admitiendo, en pago de las liquidaciones giradas por la contribución que grava los beneficios extraordinarios obtenidos por consecuencia de la guerra, la cesión de determinados créditos que contra el Estado tengan directamente los contribuyentes.

Numerosas personas, individuales y jurídicas, han solicitado del Ministerio de Hacienda hacer efectivas las liquidaciones giradas a su nombre por la contribución que, a tenor de la Ley de 5 de enero último, grava los beneficios extraordinarios obtenidos por consecuenia de la guerra, mediante la cesión de los créditos que contra el Tesoro tienen por servicios, obras o suministros realizados con posterioridad al 18 de julio de 1936 y que figuran reconocidos en las oportunas certificaciones expedidas a favor de los mismos contribuyentes, por dependencias oficiales.

El espíritu de justicia que preside las resoluciones del Poder público aconseja acceder a la demanda formulada, por ser notorio que las ganancias sometidas legalmente a tributación, en cuanto responden a las relaciones que los solicitantes han mantenido con el Estado durante la guerra, no han sido en su totalidad satisfechas a la terminación de la misma.

En su virtud, y teniendo en cuenta lo excepcional del caso, a propuesta del ministro de Hacienda, previa deliberación del Consejo de Ministros;

DISPONGO:

Artículo 1.º Todo deudor al Tesoro por la Contribución excepcional sobre beneficios extraordinarios, creada por la ley de 5 de enero último, que a la vez sea acreedor directo del Estado por servicios obras o suministros llevados a cabo a partir del 18 de julio de 1936, podrá efectuar el pago de dicho tributo mediante cesión a la Hacienda Pública del crédito que, por alguno de los conceptos expresados, le haya sido reconocido, directa y personalmente, en certificación librada al efecto, y siempre que se observen las formalidades prevenidas en este Decreto.

Art. 2.º Notificada al interesado la liquidación girada a su nombre por la oficina competente, y dentro, en todo caso, del plazo de ingreso voluntario, presentara aquél en la Intervención de Hacienda de la provincia respectiva, debidamente endosada a favor del Estado, la certificación justificativa del crédito directo que contra éste tenga, expresando en el endoso la liquidación por la Contribución excepcional sobre beneficios extraordinarios que se propone satisfacer en tal forma. La Intervención en el mismo acto entregará el correspondiente recibo al interesado y extenderá, a continuación del endoso, la diligencia de admisión que habrá de autorizarse con el sello de la Oficina y la firma del interventor.

La Intervención de Hacienda remitirá, bajo factura duplicada, al organismo de su procedencia la certificación endosada, para que en su vista disponga se expida un mandamiento de pago en formalización por la suma que represente la certificación así diligenciada, imputándolo al crédito presupuesto a que el suministro, obra o servicio afecte. Dicho organismo unirá al mandamiento de pago la certificación original del crédito contra el Estado, consignando en el cuerpo de aquél la liquidación de la contribución excepcional sobre beneficios extraordinarios que ha de ser satisfecha.

La Delegación de Hacienda competente, en presencia del mandamiento de pago de referencia, dispondrá la expedición del mandamiento de ingreso, en formalización, por igual suma, con aplicación a la Sección primera del presupuesto de ingresos, contribuciones directas, capítulo 3.º, artículo 5.º «Contribución excepcional sobre beneficios extraordinarios.—Ley de 5 de enero de 1939», en el que hará constar la liquidación que con dicho ingreso se cancela.

La carta de pago se entregará al contribuyente previa presentación del recibo a que se refiere el párrafo primero.

Art. 3.º Si el crédito comprendido en la certificación endosada fuese de cuantía superior al importe de la liquidación que ha de satisfacerse, el organismo ordenador pondrá en aquel documento una nota justificativa de la reducción del crédito, uniéndolo al mandamiento de pago en formalización que expida, y librará nuevo certificado por la diferencia que resulte pendiente.

Cuando, por el contrario, la certificación endosada comprendiese un crédito de cuantía inferior al importe del gravamen que ha de hacerse efectivo, el contribuyente vendrá obligado a realizar, dentro del plazo de ingreso voluntario, el abono en metálico de la diferencia no cubierta por la cesión del crédito, a cuyo efecto las Intervenciones de Hacienda exigirán la presentación de la correspondiente carta de pago, sin cuyo requisito no se cursará certificación alguna endosada a cuenta de la contribución excepcional de que se trata.

Art. 4.º El ministro de Hacienda queda autorizado para dictar las instrucciones que requiera el cumplimiento del precedente texto.

Art. 5.º Este decreto entrará en vigor el día de su publicación en el «Boletín Oficial del Estado», pero será aplicable a las liquidaciones que hayan sido giradas con antelación y estén pendientes de pago, debiendo el Ministerio de Hacienda adoptar las medidas de carácter transitorio necesarias para que el beneficio reconocido a los contribuyentes alcance plena efectividad, aun en los casos en que el plazo de ingreso voluntario hubiere vencido.

Así lo dispongo por el presente decreto, dado en Burgos a diecisiete de junio de mil novecientos treinta y nueve.—Año de la Victoria.

FRANCISCO FRANCO

El ministro de Hacienda, **Andrés Amado y Reygondaud de Villebardet.**

CREMA Tejares contra pecas y manchas de la cara

Grandes almacenes de hierros
Fábrica de herraduras
Hijo de Ciriaco Sánchez
Calle de Doctrinos, 5. - Tel. 285

CERVEZAS "LA CRUZ BLANCA"

Sección de anuncios económicos clasificados

Hasta 30 palabras, 1,25
Cada palabra más, 0,05

BOLSA DE TRABAJO

Los puestos vacantes

"El artículo 6.º del decreto de 16 de mayo de 1939 determina que las empresas y patronos están obligados a solicitar de las Oficinas de Colocación el personal que necesite.

Los patronos que figuran en esta Sección, antes de insertar el anuncio, acudieron a dicha Oficina, donde no existe inscrito disponible del oficio que interesa.

Los obreros anunciantes se han inscrito previamente como parados en la citada Oficina de Colocación, conforme previene el decreto de 14 de octubre de 1938 el que, asimismo, determina que el incumplimiento de tales obligaciones se corrige con multas de 50 a 500 pesetas".

Demandas

SE NECESITA sacristán - organista en la parroquia de San Pedro Apóstol de Tordesillas. Las solicitudes al señor cura ecónomo.

SE NECESITA sirvienta con buenos informes, de 40 a 50 años, para señor solo. Plaza de Carranza, 7, principal, de once a una y de cinco a siete. Felicísimo Rando.

SE NECESITA un pastor que sepa su obligación. Para tratar, en Villavaquerín de Cerrato (Valladolid). Victoriano de la Fuente.

GRAN NOTICIA para aquellas personas que dispongan de horas libres y deseen aumentar sus ingresos: colaborando en importantísima Compañía de Seguros. Magníficas condiciones.

NECESITAMOS en Peñafiel, Olmedo y Tordesillas agentes generales para importantísima Compañía de Seguros.

Ofertas

SE OFRECE cortador sastre militar, paisano, mucha práctica e inmejorables referencias. Paseo de los Vadillos, número 12, bajo derecha. Burgos, darán razón.

SE OFRECE pastor casado, sabiendo bien la obligación. Dirigirse a Gerardo Arranz, de Aldealbar (Valladolid).

SEÑORITA formal, práctica en contabilidad, se ofrece para oficina, comercio o cosa análoga, inmejorables informes, pocas pretensiones. Informarán: Oficina de Colocación Obrera. Referencia número 63.

SE OFRECE señora sola, con buenos informes, para servir casa de señor solo, no importa tenga un hijo, dentro o fuera de la capital, no pueblos pequeños. Informarán esta Administración o por carta al número 960.

AGENCIAS DE NEGOCIOS

CAZADORES. Obtendréis la licencia con el certificado de Penales que os facilitará, como en años anteriores, carnets, últimas voluntades y toda clase de documentos. Agencia "La Castellana". Duque de la Victoria, número 29.

AGENCIA DE NEGOCIOS OTOS
JURÍDICO - ADMINISTRATIVA
LUIS ESPADA, 28 ORENSE APARTADO 69

ALQUILERES

CAJA DE PREVISION SOCIAL. Se arriendan, con alquileres moderados, un principal muy confortable, amplio y elegante, con todos los servicios, y los locales para tiendas de la planta baja, con amplios sótanos, de la nueva casa de esta Caja en las calles de Especería, Alarcón y plazuela del Corrillo, frente al Val.

COMPRAS

COMPRO empacadora de alfalfa. Dirigirse a Roque Mayor. Roa de Duero.

COMPRO motor de aceites pesados en perfecto estado de funcionamiento, de 20 a 25 H-P. Para informes, Diego Yague, en San Leonardo (Soria).

COMPRARIA biela completa, con pistón, coche Citroen modelo B-12. Ofertas a Nava del Rey (Valladolid). Aquilino Bobo.

LEA BIEN ESTA SECCION

ENSEÑANZAS

BACHILLERATO. Reválida y examen de ingreso en la Universidad. Preparación por doctores y licenciados en Letras y Ciencias. Información y matrícula: calle de Muro, 25, segundo izquierda, de cinco a siete.

FILATELIA

SELLOS COLECCIONES compraventa novedades maneolistas. S. Sanchis. Rambla Centro, 8. Barcelona.

EN EL INTERES DE LOS FILATELICOS: La Casa "Ofilma" sirve todo al precio normal del mercado. No tenemos precios propios; tomamos como base los precios de las demás casas filatélicas conocidas. Ni más caro, ni más barato; pero lo hacemos con seriedad, procurando complacer siempre nuestros clientes. "Ofilma". Apartado 281. Málaga.

A TITULO de propaganda. Sólo unos días servimos lujoso álbum España nacional, y 300 sellos diferentes España, por neto pesetas 50 franco porte. "Ofilma". Apartado 281, Málaga.

CALLICIDA "LIESMA"

FABRICACION nacional de material filatélico "Ofilma", conocido y de venta en todas las casas importantes de España.

COMPRAMOS sellos por cantidad. Colecciones, lotes, correspondencias, sellos rojos, benéficos, etc. "Ofilma" Apartado 281. Málaga.

BOLETIN "Ofilma" mensual. Con suplemento satálogo novedades y variaciones precios. Suscripción anual, 7,50 pesetas. Apartado 281. Málaga.

GANADOS

SE VENDEN corderos sementales, blancos y negros, de superior raza manchega. Para verlos y tratar, en Padilla de Duero, con Medina Bocos, el día de San Pedro.

SE VENDEN cinco vacas dando leche y un macho burreño cerrado, de dos dedos. En La Cistérniga. Mariano Prieto.

SE VENDEN una novilla recién parida y un ternero para el suero, en barrio de Linares, ribera del Rincón.

SE VENDE una vaca cumplida del día 9, raza holandesa. Verla y tratar en Villarrubia. José Herrero, sastre.

SE VENDE una vaca parida de días, con su ternero, juntos o separados, y otro choto de cuatro meses, para semental. En Ciguñuela, Exuperio Llorente.

VENDO una vaca suiza del primer parto, dando 40 cuartillos de leche al día. En Mota del Marqués. Mariano Gómez.

SE VENDEN catorce carneros blancos, cinco negros. Para verlos y tratar, en Medina del Campo. Manuel Casares.

SE VENDEN seis novillas de 14 a 15 meses, raza superior, algunas cubiertas, y dos machos burreños a toda prueba. Para tratar, con su dueño, Valentín Casares. Viana de Cega.

HUESPEDES

SE ALQUILAN dos gabinetes con balcón a la calle, con pensión o sólo para dormir, a matrimonio sin hijos. Carretera Segovia, 51, segundo derecha.

¡OPORTUNIDAD!

A persona activa y enérgica nombraríamos agente general, agente-inspector en esta provincia de importante entidad aseguradora.

Sueldo y comisión.

No admitiremos ofertas de quien no justifique conocer a la perfección el seguro en todas sus ramas.

HIELO
SERVICIO A DOMICILIO
Cantarranillas, 15

TRASPASOS

SE TRASPASA la pensión "Azul". Razón: Claudio Moyano, 34.

GRAN OCASION. Por tener otro negocio y no poderlo atender, se traspasa taller de carretería con buena clientela. Razón, calle de Antonio Monedero, número 9. Dueñas (Palencia).

TRASPASO. Por ausentarse el dueño a Madrid, se hace del café del Siglo, en Castrogeriz (Burgos). Para tratar, en el mismo.

VENTAS

MATERIALES de derribo. Ladrillo, teja, madera, puertas, ventanas y demás materiales, se venden, en la calle del Salvador, parque de San Ambrosio.

FORRAJE de avena, se vende. Razón: Ribera de Gardoqui. Afueras del Puente Mayor.

VENDENSE una partida de cribas para aventadoras y ensacadoras, telas para las mismas de distintas medidas, una viga de lagar con husillo y pilón. Verlo y tratar: José Caballo, en Villalón (Valladolid).

VENDO máquina trilladora-limpiadora "Ajuria", del cero, como nueva. Para informes dirigirse a Dionisio Pérez Ibero. Rueda (Valladolid).

SASTRERIA EL DANDY
QUEIPO DE LLANO, 20

SE VENDEN dos máquinas aventadoras, una "Ideal", doble ensacadora, con motor eléctrico, seminueva, y otra en buen uso. Para tratar, en Renedo de Esgueva. Marina Llorente.

CORREA de cuero, doble, seminueva, de 22 cm. ancho y largo 18,50 metros. Pedid precios a Ambrosio Tejedor. Talavera de la Reina.

SE VENDE una máquina de coser, industrial, con motor, seminueva, precio moderado. En Tudela de Duero, calle de San Miguel, número 5.

MAQUINA aventadora, nuevo tipo, grande, se vende. Verla y tratar en Villanubla, con el encargado de la luz.

SE VENDE, por haber dejado la labranza el dueño, una máquina trilladora "Ajuria" número 2, seminueva. Para tratar dirigirse a Fernando García, en Arévalo.

VENDENSE en Villaldavín de Campos (Palencia), diez obradas de viñedo con unas 11.000 cepas en plena producción; otras 36 obradas de terreno labrantío; casa vivienda con piso y panera, y una casilla para servidumbre, con cuadra, pajar y cuarto de carro; un lagar con dos prensas, todos estos edificios dentro de una cerca de tapia y fuera una bodega de piedra y ladrillo con envases de madera para mil cántaros. Razón: en dicho pueblo, don José Gutiérrez Bustamante.

SE VENDEN paja de trigo y una máquina aventadora en buen uso, se dará barata; también se venden dos carros de labrador, uno seminuevo y otro a medio uso. En Zaratán. Siro Cernuda.

ANIS La Castellana

SE VENDE una trilladora marca "Húngara" o se cambia por aventadora ensacadora. En Quintanilla de Trigueros. Fibicio Caballero.

SEGADORA Cormick en buen uso, colleras de carro, respigadora, trillos y aperos de verano, todo por haber dejado la labranza. Para verlo y tratar, con su dueña, en Castroverde de Campos (Zamora), doña Micaela Salado.

SE VENDEN dos máquinas de cascar piñones, buen uso. Para tratar, con Eduardo Sánchez, en Pedrajas de San Esteban.

LABRADORES. Vendo segadoras seminuevas Deering y Cormick; especialidad en aventadoras. Adolfo Clavero. Casasola de Arión (Valladolid).

SE VENDEN 1.200 arrobas de paja de trigo. En Medina de Rioseco. José María Pizarro.

SOLO PARA NIÑOS — CALZADOS LA PIPIOLA
Los mejores calzados
Queipo de Llano, número 4

BALANZAS automáticas, medidores de aceite, molinos para café, máquinas para carnicerías, cafés y bares; últimos modelos, las mejores marcas; precios sin competencia. Construcciones metálicas "Rex", Miguel Iscar, 4. Valladolid.

OBRAS de RADIO — LIBRERIA LARA — C. del Castillo 17

SE VENDE un terreno para edificar, doce metros fachada por veintidós de fondo, estando edificado a derecha, izquierda y fondo. Informes, Trabajo, 15 (Delicias).

EN EL SITIO más pintoresco, a diez kilómetros de Valladolid, buena carretera, se vende casa y tierra de regadío, muy propia para fin de semana. Informes, Castelar, 16. Teléfono 2464.

CAFES y AZUCARES PERDIGUERO. Héroes de Teruel, 4. Estuches azucareros. Ventas por mayor y menor.

Uniformes Caballero Zúñiga 1.

SE VENDEN cubas envinadas de varios tamaños, un carro de varas de labrador, nuevo, y una máquina de segar Cormick, nueva. Verlo y tratar, en Cabezón, José García.

SE VENDE máquina de taladrar, un tornillo de banco, un gato de levantar carros, un banco de carpintero y herramientas de fragua. Monjas, 5. (Fuera el Puente Mayor).

MALETAS, BAULES a precios como nadie; gran surtido en artículos de piel. Viuda de Gabriel Díez. Guarnicioneros, número 5.

SE VENDEN DOS MAQUINAS AVENTADORAS
una para motor. Para verlas y tratar, Viuda de Zacarías Cámara. Paseo de San Isidro, 2. Valladolid.

Banco Español de Crédito
Servicios centrales: BURGOS
400 sucursales y dependencias en la Península y Marruecos
Sucursal de Valladolid
Oficinas: General Mola, núm. 14
HORAS DE CAJA: DE 9 A 1
Ejecuta bancariamente toda clase de operaciones mercantiles y comerciales.
Esta especialmente organizado para la financiación de asuntos relacionados con el comercio exterior.
Atiende con preferente interés.
Pignoraciones de TRIGOS Y OTROS GRANOS, mediante depósito de las mercancías en nuestros ALMACENES GENERALES.

JAVIER M. DE BEDOYA siete AÑOS de lucha — TRAYECTORIA POLÍTICA — REDACTOR APODERADO AJUSTES-VALLADOLID

SE VENDE una máquina elevadora seminueva, con su motor. En Aguilar de Campos. Constantino Abad.

VENTANAS vidrieras, puertas y balcones a precios increíbles. Almacén de maderas Jaime Cuadrado, Puente Mayor, 14.

SE VENDEN molino café eléctrico, aparador y mesa, propio hotel; mostradores, dos carros de varas, uno de viga, sembradora, ruedas, carro de viga, grada, motor de gasolina 2 H. P. y varios aperos de labranza. En Medina del Campo. Padilla, 1.

VARIOS

TRANSPORTISTAS. Se necesitan carros o camiones para el transporte de materiales del antiguo parque de San Ambrosio. Informará Braulio Zurro, en Valladolid.

Sección MADRID

AGENCIAS DE NEGOCIOS

ULTIMAS voluntades. Penales, planos, carnets, duplicados, transferencias, Registro civil, presentación documentos oposiciones Ministerios, Ayuntamientos, recuperación automóviles, localización, investigación paradero, tramita rápidamente **CONDOR.** Sandoval, 21.

CERTIFICADOS penales, última voluntad. Agencia BANS. Pi y Margall, 7.

GUILLERMO Benlliure, abogado. Montera, 15.

CERTIFICACIONES penales, últimas voluntades, declaraciones herederos. Antigua agencia Rivas. Conde Peñalver, 16.

CERTIFICACIONES penales, últimas voluntades, recuperación automóviles. Intercambio. Ponzano, 2.

CENTRO gestor de Madrid. Gestiona testamentarías, últimas voluntades, expedientes todas clases Madrid, provincias. Mayor, 6.

ULTIMAS voluntades. Penales. Declaraciones herederos. Agencia Sanz Espinosa. Alcalá, 37.

"ACCION". Documentos, gestiones. Barquillo, 3. Teléfono 16961.

CLASES pasivas expedientes, apoderamientos, toda clase certificaciones documentos, asuntos Hacienda, Juzgados, Ayuntamientos. "Ansora". Fuencarral, 15.

ARTEAGA. Habilitado clases pasivas. Tramitamos expedientes pensión y desaparecidos. Admito poderes. Hortaleza, 15, tardes.

COMPRAS

MAQUINA de escribir, compro. Teléfono 34300.

COMPRO máquina de escribir y sumar. Teléfono 13710.

COMPRO alhajas, antigüedades, objetos arte. Viudas Cruz, 6.

COMPRAMOS máquinas escribir, sumar y calcular justificando su propiedad. Enrique López. Puerta del Sol, 6. Teléfono 10374.

COMPRAMOS plata en objetos usados. Ramón la Cruz, 27. Fábrica.

COMPRAMOS imprentas, maquinaria de todas clases. Madera, 5.

RADIO compro, averiados incluso. Telefonear 26260. Cinco a ocho.

COMPRASE bicicleta niño mayor, buen estado. 63055.

COMPRO máquinas de escribir por muy averiadas que estén. Horas de 10 a 2. Hortaleza, 37, segundo.

COMPRARIA carro y mula pequeña, enseres. Relatores, 10. 9-12.

COMPRARIA cubetas revelar película Leica. Cruz, 15, fotografía.

GRAMOFONOS maleta, compro. Príncipe, 14, principal izquierda. Guzmán.

ROPAS caballero, compro, paso domicilio. 10 a 1. Teléfono 13581.

PARTICULAR compraría frigidaire mediano, buen estado. Teléfono 50176.

CONSULTAS

CONSULTORIO especializado enfermedades vías urinarias. Fuencarral, 6. Reconocimiento matriz embarazo. Análisis clínicos: Diatermia, rayos ultravioleta. Diez a uno, cinco a nueve.

ENFERMEDADES genito - urinarias, clínica especializada. Tratamientos modernos rapidísimos. Hortaleza, 30.

VIAS urinarias. Consultorio antivenéreo, doctor Hernández. Duque de Alba, 10; nueve a una, cuatro a nueve.

FRENTE Capitol. Consulta enfermedades venéreas. Cuatro a seis. Jacometrezo, 61.

CONSULTORIO antivenéreo. Análisis. Fuencarral, 88. Once a una, cinco a nueve.

CONSULTORIO matriz, embarazo y partos, médico especialista. Alcalá, 22, primero izquierda.

PULMON, corazón, tuberculosis, especialista. Fuencarral, 88. Cinco a seis.

CONSULTORIO médico. Enfermedades venéreas, vías urinarias. Diez a dos, seis a ocho. Calle Estudios, 2.

FINCAS

COMPRAVENTA fincas rústicas, urbanas, hipotecas. Ortiz-Solórzano. Pizarro, Bastida. Barquillo, 43. Teléfono 33055.

TOMARIA arrendamiento finca regadío, vivienda próxima Madrid, instalar cunicultura. 47367.

COMPRAVENTA fincas rústicas, urbanas; gestiono créditos para reconstrucción. Fraile. Carlos III, número 3. De dos a cinco.

OBRAS reparación casas, proyectos, presupuestos, tramitación préstamos. Instituto Crédito. Infantas, 26. Tardes.

Estudios **NUÑEZ.** Publicidad. Santiago, 53. Teléfono 1320.

SALCHICHERIA Victoriano González. María Guerrero, 1. Tel. 1570.

Bar **PIQUIO.** Ferrari, 9. Teléfono 1225. Valladolid.

Café **CANTABRICO.** Santiago, 2. Teléfono 1012.

Almacén de **DROGAS.** Norberto Adufce. Fuente Dorada, 3, 4 y 5.

Hotel **FERNANDO-ISABEL.** Teresa Gil, 23. Teléfono 2229.

ZULUETA. Todas marcas. María de Molina, 6. Teléfono 1671.

Optica **IRIS.** Ferrari, 11. Teléfono 1616.

Restaurant **CAMPILLO.** José Rojo. Campillo, 3. Tel. 1866.

SALCHICHERIA Manuel Sánchez. (Sucesor de Luciano Suárez). Especería, 1 y 3. Teléfono 2739.

Vinos **ZULUETA.** María de Molina, 6. Teléfono 1671.

Manzanilla **CANCIONERA.** María de Molina, 6. Teléfono 1671.

Calzados **PRIETO.** Valladolid-Palencia.

RECONSTRUIMOS edificios, instalamos, reformamos comercios, facilidades pago. Empresa "Nestal". Oficina central, Salud, 14. Talleres, depósito materiales, San Leonardo, 6.

COMPRARIA casa bien construída, céntrica, moderna, hasta 500.000 pesetas. Sólo aceptaré oferta por escrito con dirección y finca ofrecida, todos detalles. Escribid Esteve. Montera, 15. Anuncios.

PROPIETARIOS. Cerval, reparaciones y construcciones en general. Arquitecto reconocido. Dispone materiales. Cuarenta años práctica. Horas: 4-7. Mayor, 59.

CONSTRUCTOR experimentado, edifica, reconstruye, solvencia moral, económica; presupuestos, planos. Corbella. Viriato, 71. 41589.

POR TESTAMENTARIA urgen vender casa Chamberí, seis y medio por ciento libre. Otra distrito Palacio. Otra Prosperidad, 7 por 100 libre. Hotel tres plantas, jardín y casa en construcción en Prosperidad. Fincas rústicas y urbanas en Arganda. Señor Mota. Teléfono 34081.

RADIOTELEFONIA

VEINTICINCO pesetas válvulas americanas. Presencia la reparación instantánea de su radio. Talleres Sarradio. Hortaleza, 23, primero, 137

NO entregue su radio a manos no expertas; confíelo a "La Argentina Radio". Reparaciones. Venta último modelos. Gran surtido material eléctrico. Goya, 78 (Metro Goya). Teléfono 60926.

TALLER oficial Crosley Atlas. Alcanal, 18. 26260.

PARTICULAR compraría radio averiada, pagando bien. 31193.

RADIOSEGURO a domicilio. 3 Seguros de radio. Alburquerque.

REPARACIONES radio. Presupuestos gratis. San Bernardo, 4. Maes

RADIOSERVICE. Reparaciones perfectas. Torrijos, 66, bajo. Teléfono 60592.

RADIO, fonógrafo americano, nueve lámparas, alterna. Lope Rueda, 2è Moreno.

TRANSPORTES

CAMION admite carga para Valencia, dos salidas semanales, precios económicos. Informes, Augusto Figueroa, 29, principal izquierda.

TRANSPORTES, mudanzas. Avisos teléfono 74346. Calle Valencia, 24.

TRANSPORTES. Recíbense avisos provincias, en particular Burgos. Teléfono 60317.

SE ALQUILA camión nuevo. Viajes toda España. 56262.

TRANSPORTES, mudanzas, talones. Plaza San Martín, 3. 25176.

SE HACEN portes a la estación y se recogen talones a domicilio. Teléfono 51365.

MUDANZAS Yubero. Alcalá, 181. Teléfono 59987.

CAMION seis toneladas admite portes Madrid, provincias. Veneras, 2, primero derecha.

TRANSPORTES y mudanzas económicas. Llavise. Teléfono 62359.

TRANSPORTES. Recibimos avisos provincias, en particular Burgos. Teléfono 60317.

CAMION para Murcia, admite carga hasta 6.000 kilos. Sale martes. Teléfono 70429.

TRASPASOS

RECONSTRUIMOS edificios, instalamos, reformamos comercios, facilidades pago. Empresa "Nestal". Oficina central: Salud, 14. Talleres, depósito materiales: San Leonardo, 6.

IMPRENTA instalada centro Madrid, todo nuevo. Madera, 6.

IMPORTANTISIMO. Bodega almacén recién instalada. Sitio inmejorable. Muchos envases. Quintana, 18, principal izquierda.

PARA negocio droguería, farmacia, bar, etc., dispongo algún capital. Tomaría en traspaso. Teléfono 75943 Señor López.

TRASPASO pequeña tienda, sótano amplio. Padilla, 47. Portería.

TRASPASO pensión gran lujo, con establos, apertura anterior Movimiento nacional. Razón: Martínez Campos, 17, segundo derecha. 11-1, 4,30-9.

VENDESE farmacia acreditada, buena situación. Informes: Señor Serrano. Buenavista, 18. De cuatro a ocho.

TRASPASASE o alquila peluquería de señoras en calle Alcalá. 54798.

SGCB2021

cine

DIRECTORES CINEMATOGRAFICOS EN VALLADOLID

Para el cine español, y más aún para Castilla y Valladolid, parece acercarse un interesante momento.

A nuestros lectores por ahora, sólo podemos decirles que se encuentran, desde hace unos días, en nuestra ciudad los incansables técnicos y directores Manuel del Castillo y Julián Torremocha. Sus propósitos, los motivos de esta visita tan prolongada, hasta este momento permanecen silenciados, pero nosotros, algo indiscretos y quizá les digamos sus pretensiones, que, desde luego, son de altura, prometemos ser.

LO DE HOY

Nuestro Cinema futuro tiene mucho que hacer en todas partes, pero en América sobre todo. En América tiene que sentar cátedra, llevar la raza, el gesto, la tradición, el esilo, el idioma y el folklore. En el idioma madre, limpio, puro, cristalino y sonoro, irá el pensamiento español. En nuestras canciones –exportemos cantigas raciales a cambio de los tangos y de las rumbas– les enviaremos el alma nuestra, eterna, dulce. Sanabreras y muiñeiras, jotas y seguidillas, Castilla y Galicia, Aragón y la Mancha. Andalucía. España. Prestigio de siglos en los cantares, que los siglos nos fueron dejando sobre el alma del pueblo.

Al Cinema español le está reservada la reconquista de América, llevando allá nuestros paisajes, nuestras catedrales, madres de las suyas; nuestras costumbres, nuestra verdad, nuestra emoción, nuestra devoción, sobre el oro de nuestro idioma.

Hagamos que nuestro Cinema futuro sature del orgullo de sus orígenes a los americanos de nuestros apellidos, para que sientan el honor de su sangre y el prestigio de su historia y de su idioma, que les estamos salvando...

PELICULAS de variedades

Berlín.—La Bavaria-Film, de Munich, se ha remontado a una antigua tendencia de la cinematografía alemana y está rodando actualmente [illegible] de películas de variedades. [illegible] no se trata de fotografiar [illegible]eros de variedades como son [illegible]os, sino que Bavaria Film [illegible] nuevos puntos de vista, [illegible]mente cinematográficos. La [illegible] de la primera película de [illegible]ha sido confiada al doctor [illegible] ser, en tanto que la par[illegible] está a cargo del compo[illegible] Michalski, del teatro de [illegible] Munich.

El nuevo papel de HERMA RELIN

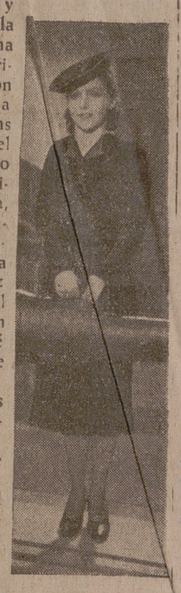

La bonita y joven estrella del cine, Herma Relin, cuya primera creación cinematográfica al lado de Hans Albers, en el film "Sargento Berry", había sido muy notada, se ha visto confiar, por el director de escena Karl Heinz Stroux, el papel principal del film "Mañana seré detenido". Este film está realizándose en los estudios de Berlín - Johannisthal.

Al lado de Herma Relin estarán Ferdinand Marian, Käthe Dorsch, Gisela Uhlen y Will Dohm.

Noticiario del cine español

Julián Torremocha ha dirigido y en estos días terminará el montaje de "Amores de Juventud", musicada por el compositor maestro Juan Tellería.

Fernando Mignoni se propone realizar un "film", para lo cual cuenta con Eduardo Ordóñez, futbolista conocidísimo en las peñas deportivas, que desempeñará el papel de protagonista.

Tampoco se muestra inactivo Pepe Buch, que trabaja intensamente para comenzar el rodaje de "El rey que rabió", ya llevada a la pantalla en la época del mundo por el citado director español.

[illegible]s de la parroquia de Nuestra [illegible]ñora del Rosario (La Rubia)

[illegible]os recibidos para las obras [illegible]roquia de Nuestra Señora [illegible]ubia):

[illegible] Ajo, una peseta; [illegible]50; Emeteria Pé[illegible] 1; Cesáreo Nie[illegible] López, 2; Luis [illegible]o Rico, 1; Flo[illegible] Casto Martínez, [illegible]do, 0,50; Antonia [illegible]sé Ruiz, 5; Luisa P. [illegible]5; Marcelo Villalba, [illegible]ría Aragón, 1; Con[illegible] Avedillo, 3; Bonifacio Ra[illegible]s, 1; Jesús Hernández, 0,50; Jo[illegible]fa Rodríguez, 2; Un bienhechor, [illegible]00; Constancio Herrero, 10; María [illegible]león Escudero, 1; Luis Merino, 10; [illegible]erónimo Escalona, 5; Teófilo Alon[illegible]so, 1; Josefa Pérez, 1; Avelino Fer[illegible]nández, 3; Saturnino Beneite, 5; Asunción Hernández, 5; María Cor[illegible]zo, 1; Daniel Santamaría, 1; María Iñarra, 1; Aquilina Ramos, 1; Manuel Alonso, 2; Marcelina Martínez, 1; Angelita Señor, 1; Gregorio del Barrio, 1; Ignacia Martínez, 1; Patricio Santana, 2; Miguel López, 1; Una devota, 1; Petra López, 1; María Candelas López, 1; Petronila Páramo, 1; José Viani, 10; [illegible]alustiano Cernuda, [illegible] Luisa Gutié[illegible]ez, 1; Dionisia Ga[illegible] Francis[illegible] Calle, 2; Josefa Pa[illegible] Evaris[illegible]a Muñoz, 0,50; Rosa [illegible]r, 0,50; Gregoria Carrera, 1; Do[illegible]go Medina, 0,50; Eleuterio F[illegible]nández, 0,50; Virgilia García, 0,50; Antonia Blanco, 1; Pilar Alvarez, 0,75; José Suazo, 1; Guillermo Pastor, 1; Hermenegildo Rujas, 0,50; Julia Lorenzo, 0,50; Trinidad Daniel, 0,50; Domitila López, 1; María Reyes, 4; Donato Cristóbal, 0,50; Alejo Rodríguez, 0,50; Agueda Calle, 1; Faustina Sanz, 1; Salvadora Marinero, 1; Rosa de Pablos, 5; María Vare, 0,50; Frncisco Alonso, 1; Benito Noriega, 1; Tomás Plaza, 1; Modesta Paniagua, 0,50; Rosalía Bello, 1; Adelaida Herrero, 0,50; Anselmo de la Fuente, 0,50; Felisa Conde, 2; Alejandra Picón, 0,50; María Barinaga, 0,50; Pedro Sánchez, 1; Mercedes Mondelo, 1; Isabel Juárez, 0,50; Agustín Hernández, 0,50; Miguel Alonso, 2; Hilaria Alonso, 1; Tiburcia Alonso, 1; Rufino Espeso, 1; Victorino Fernández, 1; María Moyano, 0,50; Juan Fernández, 3; Angel Sastre, 1; Ciriaco Delgado, 0,50; Santiago Bazán, 1; Valeriano Bazán, 1; Lucio Santos, 1; Heliodora García, 0,50; Justa Pintado, 1; María Perea, 1; Amparo Paramio, 0,50; Orencio Mínguez, 4; Saturnina Losada, 0,50; Paula Fernández, 0,50; José Alonso, 1; Gregorio Campo, 1; Jesusa Seijas, 0,50; Cándida Rodríguez, 1; Siro López, 1; Francisco Arribas, 1; Bonifacio Alvarez, 0,50; Elisa González, 1; Sebastiana Centeno, 1; Antonio Bartolomé, 1; Hérculo Pastor, 0,50; Victoria García, 1; Epifania Quijano, 1; Benito Garría, 3; Pedro Redondo, 1; Ramón Prieto, 0,50; León Macías, 0,50; Victorina Zorita, 0,50; Aquilina Alonso, 1; Felisa Sanz, 1; Benita González, 2; Onofra Marcos, 1; Aurelia y Esperanza Paniagua, 1; Evaristo de Pablo, 0,50; Antonia de Pablo, 1; Valentina Herrero, 0,50; Ignacio Sáez, 2; Maura Cantalapiedra, 1; José Martín, 1; Elena Matrínez, 0,50; Luisa Espeso, 2; Hipólito Bazán, 0,50; Máxima Moreno, 0,50; Emilia Llorente 0,50.

Total, pesetas, 303,20.

¡Feligreses de la parroquia de Nuestra Señora del Rosario! A cooperar con vuestro donativo a las obras de la parroquia.

¡Vallisoletanos todos! Ayudad con vuestros medios materiales a las obras necesarias e importantes de la parroquia de Nuestra Señora del Rosario (La Rubia).

¡Devotos de la Santísima Virgen del Rosario, que la honrais con el rezo diario del rosario! Aumentar la suscripción, aunque sea con limosnas pequeñas, porque pequeño fué el óbolo de la venida del Evangelio y mereció los elogios del Divino Maestro.

Los donativos se reciben en esta Administración, en casa del señor cura y en la de la señora presidenta de la Acción Católica parroquial.

El excelentísimo y reverendísimo señor arzobispo se ha dignado conceder cien días de indulgencia a cada uno de los generosos y piadosos donantes.

FABRICA DE CALZADOS
DE
R. Navarro
Zapatillas de Dongola
BURGOS

TEATRO

EN LOPE DE VEGA

Estreno de "Cocktail-Bar", de Joaquín Romero Marchent

A pesar de sus filosofías más a menos baratas, de sus retruécanos más o menos expresivos o comprensibles, de sus simbolismos y de las sutilezas del diálago, "Cocktail-Bar" no es más que una obra de circunstancias, con las pretensiones de salirse, por medio de una originalidad en personajes y lenguaje, de lo ordinario y patriotero. Pero hay que reconocer y confesar que la facilidad periodística no es cualidad sobrada para plantear y construir una pieza dramática.

Ayer, con "Cocktail-Bar", sólo se dió una demostración de la movilidad y dócil disposición que puede poseer un escritor cuya empresa es la de llenar diariamente la columna de un periódico.

A través de la primera estampa, de los dos aguafuertes (?), y de la mutación en que se divide este paisaje escénico (!!) —¿por qué no llamar las cosas por su nombre?—, creemos honradamente que no se ha sabido ahondar limpia, efectiva y emocionalmente en los ánimos, ya que el dramatismo que a veces parece producirse, florece impregnado de un tufo no muy agradable de melodramatismo, rebuscado tratando de hacer vibrar las fibras sensibles del patriotismo.

Se ha tratado de huir de lo chabacano, quizá para buscar un presumible éxito con una construcción original, pero se ha caído en el sentimentalismo; y, repitamos, unas figuras simbólicas u originales, el deseo de apartarse de lo sensiblero y de plasmar en escena una extraña y oportunista erupción literaria, no ha podido librarnos de la idea de que "Cocktail-Bar" es un desahogo de un escritor afilosofado. Pero de lo afilosofado y de los filosofismos a la filosofía fecunda y limpia hay un abismo que es muy peligroso intentar salvar sin la grave probabilidad de caer en el piélago de lo insustancial o lo pretencioso sin pena ni gloria.

Ahora algo de la interpretación: Jesús Tordesillas, a ratos discreto y a ratos con una acertada naturalidad que hizo aumentar la simpatía de su papel. Társila Criado, a veces empalagosa, a veces como si no supiese el papel o como si no supiese decirle, y a veces bien. El resto de los intérpertes, acoplados a sus papeles, ostentando también discreción.

De la presentación de la obra, de los decorados, no queremos hablar haciéndonos cargo de las circunstancias que nos anunciaron al comenzar la representación, aunque estas circunstancias no deben soslayarse en la ventanilla de la taquilla.

Y por último, a ver si empiezan los espectáculos a la hora anunciada, porque no creemos que tengamos necesidad de llevar nuestro cronómetro a un taller de composturas.

DON JUSTO

En Calderón

El Cuadro Artístico del Séptimo Grupo de Sanidad Militar

Por la tarde en el Teatro Calderón, continuando las fiestas que en honor de su Patrona organizó el séptimo Grupo de Sanidad Militar, se celebró una gran velada en la que tomaron parte el Cuadro Artístico del citado Grupo de Sanidad y señoritas de esta ciudad.

Todos los números del programa fueron muy aplaudidos y resultaron del agrado del numeroso público que llenaba el teatro.

Se encontraban en éste, autoridades civiles y militares, representaciones de la Falange, grupos de enfermeras y jefes y oficiales de las diversas Armas.

Comenzó el festival con una intervención por Francisco Alvaro.

A continuación dió principio la primera parte del programa anunciado:

«Ranchera», orquesta; «Groucho Marx», parodia; «El pagano de Tahiti»; «No Strings», fuga de orquesta; «Tiroles», Ballet; «Clowns» y «Sangre vienesa», vals, Ballet.

Todos los números, como decimos, fueron muy aplaudidos, gustando en especial el número «Groucho Marx» y la intervención de los «clowns».

Hubo luego un corto descanso empezando enseguida la segunda parte.

El programa fué alterado en esta parte por indisposición de uno de los solistas.

Fueron muy bien acogidos los distintos números de este programa y en especial «Patio andaluz», en el que el cantaor de flamenco tuvo que repetir varias coplas ante la insistencia del público.

Terminó la velada ejecutando la orquesta, formada por los del séptimo Grupo Militar de Sanidad, el Himno Nacional, que fué escuchazo brazo en alto por los asistentes y dándose vivas al Generalísimo y a la Sanidad Militar.

Las señoritas que intervinieron en el festival fueron:

Ana María Silió, Asunción García, Mela Alvarez, Mina Añorga, Isabel Pintó, Paloma Maura, Conchita Valverde, Pili Pintó, Maité Semprún, Conchita Aravio-Torre, María Antonia Prado, Julita A. Moyano.

Notas oficiosas

LA MENDICIDAD CALLEJERA

Relación de las personas que han entregado donativo para remediar la mendicidad callejera:

Don Joaquín A. Taladriz, 25 pesetas; doña Nicanora Valentín Valentín, 5; doña Leonor Vada, 5; señor administrador del Mercado del Val, 97,30.—Total, 132,50 pesetas.

"CUPON PRO-CIEGOS"

Lista de números premiados del "Cupón pro-ciegos", correspondientes al sorteo celebrado el día 27 de junio de 1939:

Premio de veinte pesetas, número 430; premios de tres pesetas, números 30, 130, 230, 330, 530, 630, 730, 830 y 930.

DE HACIENDA

Pagos

Por el ilustrísimo señor delegado de Hacienda se ha señalado el pago de los libramientos expedidos a nombre de los señores siguientes:

Don Angel García, don Manuel Belmonte, don Manuel Canales, don Andrés Carbó, don Angel Villa, don Leonardo de la Peña, don Luciano Fariña, don Celestino Pareja y don Basilio Holguera.

NOTAS MUNICIPALES

En la Oficina de Guardias municipales se halla depositada una cartera con documentos pertenecientes a Antonio Madueño Tena, libertado del campo de concentración de Aranda de Duero.

DEPORTES

Algo sobre el deporte de la natación en Valladolid

Muchos son los comentarios que se vienen haciendo acerca de la imposibilidad de practicar el deporte de la natación, y muchos también los que se ven privados de ello a causa de que el único lugar destinado en Valladolid, "Piscinas Samoa", no permite el acceso a su piscina deportiva a hora posterior de las seis de la tarde, hora ésta en que el más nutrido núcleo de nuestros productores obreros se halla dedicado a sus faenas de trabajo y, por tanto, no puede utilizar los servicios de las mencionadas Piscinas.

Pensando en el inmenso beneficio que se les reportaría, creemos conveniente—y por ello nos permitimos sugerir a la autoridad local que le compete—se verifiquen cerca del concesionario de las Piscinas las gestiones oportunas para lograr una ampliación del horario de baños por lo menos hasta las ocho y media de la tarde, al objeto de satisfacer un justo anhelo.

Ahora bien, no sólo sería loable, por parte del propietario de las Piscinas, la ampliación del horario que se pretende, sino también la concesión de abonos reducidos, puesto que los salarios que gozan los obreros castellanos no permiten, en la mayoría de los casos, destinar diariamente la cantidad que tiene fijada para uso de los baños la Piscina Deportiva.

Esperamos, pues, ver convertidas en realidad en breve plazo estas aspiraciones, ya que si miramos al futuro habremos conseguido dar un fuerte incremento al fomento del más completo de los deportes y ayudado a formar los cuadros de nuestros nadadores, que más tarde han de representar a Castilla en los torneos nacionales.

Este es el motivo más fundamental de hacernos eco de estos comentarios, para que en el supuesto de no ser alcanzados los propósitos que se señalan, sea cuando menos permitida la utilización de nuestro magnífico río, que buen número de capitales desearían poseer para el cultivo de la natación y que—penoso es confesarlo—nosotros desaprovechamos.

Por último hemos de hacer resaltar que con la consecución de una de las dos proposiciones que aludimos se conseguiría un buen servicio de aseo al personal obrero, sobre todo en esta época de verano, máxime si se tiene en cuenta el escasísimo número de viviendas castellanas que gozan en la actualidad de una dotación completa de los medios y útiles más necesarios para una eficaz labor higiénica.

¿Se verán complacidos estos vallisoletanos?

Creemos que sí, y esperamos no vernos defraudados, por el espíritu de justicia que anida esta petición.

J. SAN JOSE GOMEZ

Fútbol

SELECCION DE VALLADOLID, 3. SANIDAD MILITAR, 1

A las cuatro de la tarde tuvo lugar, en el campo de deportes del Paseo de Zorrilla, un interesante partido entre los equipos que arriba mencionamos. El saque de honor le hizo la señorita Concepción Tejedor, jefe de enfermeras.

Los primeros momentos fueron de ligero dominio para Sanidad, pero el Valladolid, equipo de más fondo, se impuso y logró dos tantos, uno de "córner". Si el equipo amarillo—Sanidad—no se hubiese asustado un tanto del "score" adverso, podía haber logrado algo más en este tiempo.

La segunda parte fué más movida y de mejor juego. El Valladolid logró un tanto muy bonito al rematar uno de sus delanteros de cabeza un saque de esquina.

Más tarde Sanidad consigue, por fin, el tanto del honor.

Los más destacados elementos fueron: por los camisas azules, el defensa izquierda, y por los amarillos, el delantero centro, jugador de gran clase, a pesar de su lesión. Mangut desaprovechó muchas ocasiones de marcar.

El equipo vencedor fué premiado con una Copa donada por don Francisco Luque.

Arbitró Tejedor, para un partido de esta envergadura, pasablemente.

Hubo algún ligero incidente, debido a que el público parcial a Sanidad toma con una enorme seriedad esto de jugar al fútbol amistosamente.

Las alineaciones de los dos bandos fueron:

Valladolid: Velá; Escolar, Santos; Monterde, Guerrero, Angulo; Virgilio, Tomillo, González, Filó, Castellá.

Sanidad: Pros; Casas, Corona; Trifols, San Miguel, Muñoz; Mangut, Basans, Ricart, Pons, Vigueras.

Reunión de la Comisión ejecutiva del Consejo Nacional de Deportes

Barcelona, 27.—A mediodía de ayer se reunió la Comisión ejecutiva del Consejo Nacional de Deportes, presidida por el general Moscardó.

Entre otros acuerdos se tomó el de trasladar a Madrid la oficina de la organización y dejar una Delegación en Barcelona.

Al terminar la reunión, el general Moscardó regresó a Madrid en avión, dejando encargado de resolver algunos asuntos de la Federación al teniente coronel señor Villalba, antiguo director de la Academia de Toledo.

Emisora F.E.T. núm. 1

7070 kcs. - 42,43 mts.

PROGRAMA PARA HOY

13,30 a 14,00.—Información nacional y extranjera.

14,00 a 14,30.—Programa musical: "Capricho árabe", Tárrega; "Serenata de la Fantasía Morisca", Chapí; "Las Corsarias" (pasodoble); "Las Corsarias", Tabanquincho; "La llama", Martínez Sierra y Usandizaga; "Gayarre" y "Lafuente" (jotas); "La rosa" y "Pamplona" (jotas).

14,30 a 15,00.—Retransmisión de Radio Nacional de España.

17,30 a 18,00.—Programa musical: "Ipuritani", Bellini; "El Trust de los Tenorios", Serrano; "La Calesera" (canción y gavota); "Las Corsarias" (pasodoble); "El pájaro azul" (fado); "Ansotana" y "La Fanfarrona" (jotas).

18,00 a 18,40.—Comentarios internacionales. — Actividades de la Falange. — Nacional-sindicalismo.

18,40 a 20,00.—Noticiarios en idiomas.

21,30 a 21,45.—Información local, nacional y extranjera del día.

21,45 a 22,00.—Historia de Falange Española de las J. O. N-S.

22,00 a 22,30.—Programa musical: "Princesita" (canción); "Ay, ay, ay, ay" (canción); "Esta noche me emborracho" (tango); "No me llores" (tango); Fandangos, Jesús Perosanz; "El Congreso se divierte" (fox-trot y vals).

22,20 a 23,00.—Retransmisión de Radio Nacional de España.

Restaurant
MIGUEL SAGREDO
AVENIDA GENERAL FRANCO, 12
TELEFONO 1417

Almacenes CAMPO
Camisería.
Géneros de punto
Queipo de Llano, 2.-BURGOS

"La eficacia curativa del aceite de hígado de bacalao es hoy unánimemente reconocida

Las experiencias de Engels y Kock demuestran la actividad curativa de los ácidos grasos.

Las experiencias de los autores ponen en evidencia que, aparte del citado elemento y del más importante, vitamina A, en el aceite de hígado de bacalao se reunen diversos factores en óptimo sinergismo."

(K. Zacher y W. Spier.—"Sobre el principio activo del aceite de hígado de bacalao en el tratamiento de las heridas".—"Zen tralblatt f. Chirurgie", pág. 1.155, mayo 1938).

La precedente referencia, inserta en MEDICINA ESPAÑOLA (número 1, pág. 103, noviembre 1938), corrobora lo que era bien sabido de los médicos españoles. Porque hace más de once años, para lograr una rápida regeneración del epitelio, utilizan

"DERMIBERO"

Producto netamente nacional, en el que las propiedades cicatrizantes del aceite de hígado de bacalao están exaltadas al máximo.

Pero, además, la creación de

"DERMIBERO"

significó un considerable progreso en la terapéutica cicatricial, porque por primera vez en España y fuera de ella, a las aludidas propiedades del aceite de hígado de bacalao se sumaron las no menos eficientes para el mismo fin del Cloruro de Calcio.

Y en esa doble acción, la tónica del Cloruro de Calcio y la vitamínica del aceite de hígado de bacalao, es donde radica la virtualidad inigualable de

"DERMIBERO"

para el tratamiento de heridas traumáticas, desgarramientos, quemaduras, abscesos, forúnculos y sabañones ulcerados, grietas de los pechos y en general de todos aquellos casos en los que se pretende una pronta y definitiva cicatrización.

En todas las Farmacias: Tubo mediano, pesetas 3,70
pequeño 1,75

Timbre a metálico incluído

Laboratorio Ibero. TOLOSA (España)

"VESPER", Agencia de Publicidad. TOLOSA

Redacción: Santa María, 2
Administración: Santiago, 39
Teléfonos 2373 2374

Libertad

POR LA PATRIA, EL PAN Y LA JUSTICIA

Vista al mundo

El juego del Sandjak

Por Arnaldo

El "statu quo" es un término tan monopolizado por las potencias poderosas, que no puede menos de llamar la atención el hecho significativo del Sandjak. Francia, frente a las pasadas pretensiones del pueblo sirio, contestó con los argumentos viejos del equilibrio, y esto contra todos los acuerdos tomados bilateralmente con anterioridad a los sucesos. El tratado franco-sirio, en vez de ser ratificado, se le lleva al campo extremo: ni autonomía ni protectorado total, fraccionamiento arbitrario.

Quizá no hubiera tenido tanta trascendencia este episodio de la dominación de Francia en Siria si no hubiera ido acompañado de las circunstancias que hoy existen en el Asia Menor. Pero posiblemente al Gobierno de París le corría demasiada prisa el concertar el pacto con Turquía. Con él lograba dos ventajas apreciables: una barrera a la posible expansión alemana hacia el Asia, y una seguridad de manos libres en su intervención en Siria. Con el logrado acuerdo desaparecía toda la sombra de reivindicación turca sobre el Asia occidental.

Y estos servicios, estas renunciaciones y seguridades necesitan ser pagadas en muy buena moneda. Las promesas se pasaron de moda y sólo una realidad podía convencer a los hombres de Ankara. En el Quai D'Orsay, M. Bonnet tendría sus grandes preocupaciones; pero en definitiva, pensando en un golpe de habilidad, señalaría con el dedo en el mapa la posición de Alejandretta. Durante los sucesos últimos no faltó quien paseara la bandera del gran Ataturk por el Sandjak.

En términos vulgares, esta acción significaba pagar un servicio valiosísimo con moneda ajena. Y hoy, transcurridos unos días ya de la firma del tratado, los hechos vienen a demostrarlo. El Gobierno sirio y el presidente del Parlamento han enviado al Ministerio de Relaciones Exteriores de Francia y al Comité de la Sociedad de las Naciones unas enérgicas notas en las que se protesta por la cesión de un territorio sirio a Turquía. En los medios árabes de Jerusalén, el disgusto por estas medidas ha sido también extraordinario, y toda la Prensa árabe expresa su indignación en comentarios vigorosos. "El Jimad", más violentamente que ninguno, reclama una intervención directa de toda la población árabe.

Pero, a pesar de todo, la maniobra francesa no termina aquí. Conocen perfectamente que el establecimiento de un Estado independiente en Siria no reportaría grandes ventajas a París; y por otro lado aprecian igualmente que es preciso desgastar la fuerza moral de los poderes árabes sobre estos territorios. Para ello, el Gobierno francés pretende debilitar Siria construyendo un Estado federal, lo más desligado posible, con el fin de enfrentar y establecer coyunturas entre el mismo pueblo sirio. Esta medida, en los medios autorizados se da ya como segura. La reacción no se hará esperar mucho tiempo; pero, desde luego, demasiado abusan de su buena colocación.

El mundo árabe algún día les podrá contestar como se lo están mereciendo.

El Gobierno evitará que se eleve el precio de la vida

HAY QUE HACER QUE SE MANTENGA EL NIVEL DE PRECIOS

Construcción de nuevos trazados de carreteras y caminos

Unas declaraciones del ministro de Obras Públicas

Madrid, 27.—El ministro de Obras Públicas, camarada Peña, ha recibido esta mañana a los periodistas para hablarles de los proyectos de reconstrucción nacional que en breve comenzarán a realizarse.

Comenzó el ministro diciendo que el Gobierno siente enorme impaciencia por llevar a la práctica estos planes, pero que hay que tener en cuenta que el régimen del Estado no puede tener la misma rapidez que el de las empresas particulares.

Si no se han empezado antes es por las dificultades materiales que todos conocen. Por eso se ha tenido cierta tolerancia, compatible con la urgencia que requiere la obra.

Una de las cuestiones que el Gobierno tiene que resolver, y la resolverá con una rapidez máxima, es que no se eleve el precio de la vida. Hay que hacer que se mantenga el nivel de precios, y sólo se tolerará en ellos una pequeña variación que sea justa.

Algunas de las obras proyectadas ya están en marcha. Si no lo están todas es porque los proyectos están sujetos a proceso de tramitación indispensable en las normas de una buena administración del Estado. La administración pública no puede tener la misma celeridad que la privada. Pero dentro del término legal se procurará abreviar los trámites.

Los ferrocarriles figuran en plan aparte, pues así lo exige la importancia de los mismos.

Los demás proyectos se distribuyen en tres grupos principales: Construcción de nuevos trazados de carreteras y caminos; reforma y organización de las cuencas del Ebro, del Tajo, Guadiana, Guadalquivir y Norte de España, y la reforma de los puertos de Pasajes, Bilbao, Santander, La Coruña, Vigo, Huelva y Sevilla, así como otras obras importantes.

Aborda luego el problema ferroviario, y dice que el nuevo Estado va a terminar, mejor dicho, ha terminado ya, con las dificultades que había, y que eran las de que no llegaban a ponerse de acuerdo las aportaciones de las compañías con las del Estado.

Afortunadamente—agregó—ya se ha terminado aquello de que las Compañías tenían atenazado al Estado. Esto ha desaparecido con la destrucción del material ferroviario. Como las Compañías, previa consulta del Ministerio, dijeron que no tenían disponibilidades para sustituir el material y continuar la explotación, el Estado ha tomado la dirección al aportar masa de dinero que hacía falta para normalizar el funcionamiento de los ferrocarriles. Esto no es incautación, como se ha dicho en el extranjero, sino una legítima intervención.

Se han formado Consejos técnicos para las Compañías del Norte, Mediodía y Andaluces y se han nombrado directores de las mismas. También se ha creado otro organismo, que es la Junta Superior de Ferrocarriles, que tiene por misión: 1.º Reformar el Estatuto ferroviario, pues el que había, del año 1924, no estaba en vigor; 2.º Trazar planes ferroviarios para atender no sólo las necesidades actuales, sino las futuras; y 3.º Organizar el nuevo plan de transportes por carretera.

Otra función de la Junta será la revisión, regulación y trazado de líneas y otros problemas de perentoria solución.

Esta Junta está formada por el ministro como presidente; como vicepresidente, el director general de ferrocarriles, y como vocales, los consejeros de las tres Compañías. Además forman parte de ella el jefe del Sindicato Ferroviario, un representante de Transportes por carretera, del Ministerio, y cuatro jefes de la Comisaría del Estado. La alta iniciativa y la dirección corresponde por entero al Estado.

Los periodistas hicieron alusión al "tubo de la risa", y el ministro dijo que, como mal menor, se pensaba utilizarlo para sirva de enlace entre las estaciones de Madrid.

Aludió a que había recibido la visita del ministro de Agricultura, camarada Fernández Cuesta, diciendo que tuvo por objeto estudiar los medios para poner en régimen de regadío algunos miles de hectáreas de terreno.

Terminó sus interesantes manifestaciones diciendo que la obra a realizar es ingente y que nadie tiene más interés y urgencia en su realización que el Caudillo y sus ministros.

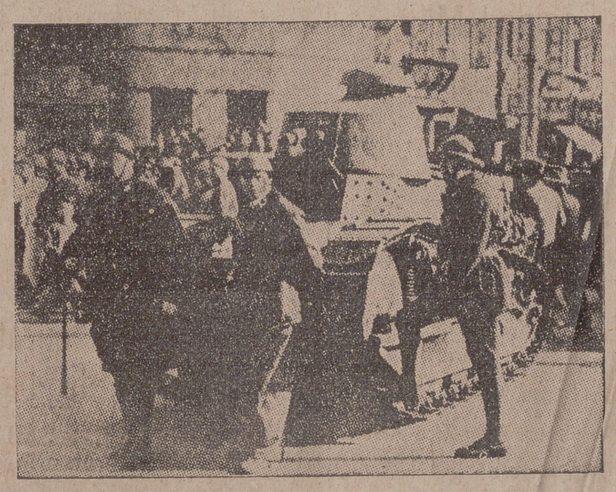

EN TIEN_TSIN.—Tanques vigilan los límites de la concesión francesa (Foto SAFARA)

LA POLITICA RUSA MIRA, NATURALMENTE, HACIA EL ASIA

Strang y Molotov no pueden olvidar en sus conversaciones la cuestión de Extremo Oriente

ROMA, 27. — (Del corresponsal de la Agencia EFE)

Por Giménez Arnau

DICEN que Chamberlain ha telegrafiado a Strang ampliando las concesiones británicas. Esto es verosímil. Dicen que en el pacto de alianza anglo-franco-rusa no se habla para nada del Extremo Oriente. Esto, por lo menos para mí, es inverosímil, no solamente por razones de política, sino por imperativos de paralelos y meridianos, por eso que es conocido con el nombre de "terminismo geográfico".

Vamos a tratar de razonar esta incredulidad nuestra, dejando un poco al lado aquella manoseada cuestión de los países bálticos garantizados "malgre soi", como el personaje de Moliere, que según las últimas noticias además de ser garantizados en contra de su propia voluntad lo serán en secreto, esto es en un protocolo que no figurará en el documento de alianza militar que los optimistas de Londres todavía creen posible. Decíamos que no concebimos un pacto militar entre potencias occidentales y Rusia en el que no se hable de Extremo Oriente. Y vamos a prescindir del momento presente, vamos a prescindir del incidente de Tien Tsin, más aún del incidente repetido, endémico, de la frontera de la Mongolia exterior con la Manchuria.

Ha—lo decíamos antes—una absoluta necesidad de que Rusia, al plantear su situación política internacional frente a naciones que van a ser sus amigas oficialmente, hable preferentemente del Extremo Oriente. Porque en este inmenso imperio de tierras riquísimas, de razas múltiples, que va del clima mediterráneo a los hielo constantes, en ese imperio hay una cosa que ha faltado siempre, algo tan importante como es el mar. Coged un mapa, a ser posible que comprenda Europa y Asia, y os daréis cuenta perfecta de esa especie de maldición que pesa sobre el imperio ruso, bañado por el Artico en la mayor parte de sus costas del Norte, con la pequeña excepción de la ventana al Báltico, excepción que es que confirma la regla general, no solamente por las características de este mar, sino por los vecinos que durante el camino que conduce hasta el mar del Norte hacen un poco difícil el tránsito. No se hable tampoco del paradisíaco mar Negro, que muestra a Rusia una vegetación milagrosa para quienes vengan un poco más del Norte: la higuera, el limonero, la vid, el olivo. Pero tampoco un imperio puede considerar como punto de salida ese mar Negro con sus estrechos, hoy en manos de amigos, porque Rumania y Turquía están dentro de la esfera anglo-francesa, pero que mañana nadie puede garantizar a Rusia. Además que toda salida hipotecada o fiscalizada por otra nación, por muy amiga que sea, no sirve nunca a un país. Y vamos llegando a lo interesante. Quedan los mares del Extremo Oriente. Recuérdese el interés de Rusia por la posesión de Port Arthur, que duró escasos años y pasó al poder del Japón como consecuencia de la victoria de 1900-10. La realidad también hace que todos los mares que hoy tiene U. R. S. S. en Oriente estén sujetos a la maldición del hielo, y no se olvide que Vladivostock, punto máximamente meridional de las costas soviéticas, se encuentra aproximadamente en el paralelo 44, situación que si ya es perfectamente tolerable desde el punto de vista del clima, tiene en cambio estratégicamente una serie de dificultades que la vista de un mapa explica perfectamente con el círculo cerrado que forman las islas japonesas de Sakhalin y área.

Rusia tradicionalmente pensó buscar salida al mar por Oriente. Una serie de hechos frustraron aquellos propósitos que han empezado ya a realizarse. Enormes trabajos ferroviarios han sido destinados a servir esta intención. Marítimamente Rusia sigue teniendo una malísima postura. Oriente tiene que ser una tentación para todo gobernante ruso que dé importancia a la salida al mar. Políticamente Rusia se ve tentada también por Oriente, donde encuentra masas chinas en grado absoluto de incultas, fácilmente captables para el comunismo.

Después de esto se nos quiere hacer creer que el pacto y Strang se ha hablado de Estonia, Letonia, Lituania, pero no de Extremo Oriente. Nos podremos equivocar diciendo que no es así. La política rusa, antes del 17 y después del 17, mira naturalmente hacia el Asia. Pretender que se moteque su política internacional sin que el nombre de Oriente en el Tratado, podrá ser cierto. Pero, desde luego,

NOTICIAS BREVES

YA ES IMPOSIBLE EL ENVIO POR MAR DE ARMAS A CHANG_KAI_CHEK

Tokío, 27. — El cuartel general comunica que el bloqueo de tropas terrestres entre Shanghai y Cantón continúa. Las islas delante de Cantón Foochow y Wanghow han sido ocupadas hoy al amanecer.

Los círculos militares están convencidos de que todo envío de armas al mariscal Chang_Kai_Chek es imposible ante la potencia actual del bloqueo del litoral entre Shanghai y Hosg-Kong.

El litoral norte del Yantse es también bloqueado por la escuadra japonesa. Según noticias recibidas en el interior han estallado serias escaramuzas.

Los japoneses anuncian que el ataque aéreo de la base aérea de la Mongolia exterior ha dado un resultado extraordinario para la aviación japonesa porque los aviadores nipones han derribado y destruído 140 aparatos soviéticos.—DNB.

NUEVAS INSTRUCCIONES A LOS REPRESENTANTES BRITANICOS EN MOSCU

Londres, 27.—El redactor de la Reuter afirma que se han enviado nuevas instrucciones a los representantes británicos en Moscú, esperándose, por tanto, que en el curso de esta misma semana vuelvan a celebrarse nuevas reuniones con Molotov para ultimar el acuerdo anglo-franco-soviético.

ULTIMA HORA

Stalin convoca al Consejo de Comisarios ANTE LOS GRAVES ACONTECIMIENTOS DE LA MONGOLIA EXTERIOR

París, 27. — Noticias procedentes de Moscú dan cuenta de que Stalin ha convocado urgentemente para esta noche al Consejo de comisarios del pueblo para tratar de la situación de Extremo Oriente y particularmente por los graves incidentes que se desarrollan en la Mongolia exterior.

Esta noticia ha producido en París vivísima alarma, pues se sabe que las pérdidas que sufre la U. R. S. S. en la Mongolia son extraordinarias y por ello la situación se considera grave.

Como por otra parte todavía no se sabe en qué habrá de consistir la mutua asistencia anglo-franco-soviética, la noticia causa mayor alarma al anunciar los periódicos de la tarde la decisión de Stalin.

Ha muerto el Conde Constanzo Ciano

(Viene de la página primera)

TELEGRAMA DEL CAMARADA FERNANDEZ CUESTA

El secretario general del Movimiento, camarada Raimundo Fernández Cuesta, ha enviado el siguiente telegrama al conde Ciano con motivo del fallecimiento de su padre:

"S. E. conde Ciano. Roma.—Ruego V. E. acepte manifestación profunda condolencia por la irreparable pérdida de su ilustre padre, servidor fidelísimo de Italia y de su Duce.—Fernández Cuesta, *secretario general de Falange Española Tradicionalista y de los J. O. N.-S y ministro de Agricultura".*—Cifra.

BIOGRAFIA

Roma, 27.—Constanzo Ciano nació en Livorno en 1876. Era almirante de la Escuadra y estaba condecorado con cinco medallas al valor; una de oro y con la Orden militar de Saboya.

Era héroe de la Gran Guerra europea y fué nombrado conde de Cortellozzo en recuerdo de una de sus batallas victoriosas y honrado finalmente con el collar de la Anunciata en premio a sus grandes servicios prestados a la Patria.

EL VICEPRESIDENTE DEL CONSEJO COMUNICA SU PESAME AL CONDE CIANO

Burgos, 27.—El vicepresidente del Consejo y ministro de Asuntos Exteriores, señor conde de Jordana, ha enviado un telegrama de pésame al conde Ciano con motivo del fallecimiento de su padre.—Faro.

ACTOS SUSPENDIDOS EN BERLIN

Berlín, 27.—Con motivo de la muerte del almirante Constanzo Ciano se ha suspendido la recepción en honor de los combatientes italianos y el banquete que el embajador de Italia, Attolico, había de ofrecer al jefe de la Aeronáutica italiana, general Vallé.

LA PERSONALIDAD DE CONSTANZO CIANO

Roma, 27.—(Del corresponsal de la Agencia EFE).—La noticia de la muerte del conde Ciano ha hecho daño al pueblo, porque el pueblo quería a este hombre de mar que en la mar ganó para Italia días de la mejor gloria. El Adriático, durante la gran guerra, vió a Constanzo Ciano, sobre el puente de su destructor o de su "Mas" concebir y ejecutar las más atrevidas hazañas. En desiguales rachas, frente a acorazados, en peligrosísimas incursiones por entre Canaleu, durante kilómetros y kilómetros a bordo de un "Mas" que buscaba el encuentro con la flota austríaca, Constanzo Ciano ganó en las aguas del Adriático el título de Conde de Cortellazo, recuerdo de uno de sus mejores días de guerra, y medallas de oro y de plata que premiaron su audacia y su valor, llegados al límite el día de Buccari, cuando con D'Anunzio al lado se torpedeaba a la flotá enemiga con proyectiles y con botellas en que la inmejorable literatura d'annunziana ponía la fanfarrona befa de quien es capaz del humor en tales momentos.

Después de la guerra, como después del triunfo de la Revolución, Constanzo Ciano sirvió a su país a las órdenes de Benito Mussolini. Tierra adentro continuó la tradición ganada en el mar.

Hoy toda la Italia, la Italia oficial como la Italia poular, lloran a este hombre que en su ataud conserva en la muerte la misma serenidad de las luchas azarosas de la guerra del mar. El Rey, el Duce, el duque de Aosta, Virrey de Etiopía, el ministro secretario del Partido con la insignia del Directorio Fascista, todos los ministros y subsecretarios han desfilado ante el cadáver del livornés Constanzo Ciano, que para el último viaje se vistió con su glorioso uniforme de almirante.—Giménez Arnau.

Francia tiene tres millones de hombres en armas a lo largo de las fronteras francesas

París, 27.—El presidente del Consejo, Daladier, ha dado hoy lectura en el Parlamento del decreto que cierra las sesiones, pronunciando algunas graves palabras.

Después de haber recordado que desde hace veinte años no fué la situación internacional tan grave como hoy, Daladier recordó que a lo largo de las fronteras francesas se cuentan tres millones de hombres en armas, que todas las industrias de guerra de los países vecinos trabajan febrilmente y que están anunciadas nuevas y grandes concentraciones de tropas en las próximas semanas, y que, por lo tanto, el Gobierno francés se ve subordinado a someter toda otra preocupación a la ineludible de la defensa nacional.

Daladier añadió que Francia está siempre dispuesta a toda colaboración leal con los pueblos que tengan la misma intención de colaborar, pero que también está pronta a ponerse en pie con todas sus fuerzas contra todo intento de dominación.

Las breves y graves palabras de Daladier han causado en todo Francia vivísima impresión.—Stéfani.

DISCUSION DE LA LEY AMERICANA DE NEUTRALIDAD

Wáshington, 27.—Ha sido iniciada en el Congreso americano la discusión del proyecto de ley de neutralidad.

Este proyecto prevé que en caso de guerra el presidente tendrá facultad para atribuir la cualidad de beligerante a las potencias que entren en el conflicto. Desde este momento quedará prohibido a los súbditos americanos viajar a bordo de buques de la nacionalidad de los beligerantes.

Quedará asimismo prohibido conceder créditos a dichas potencias beligerantes. Pero esta prohibición no se extenderá al suministro de material de guerra.—(CSA.)

París, 27.—El ministro de Negocios Extranjeros, M. Georges Bonnet, se ha entrevistado nuevamente hoy con el embajador de Francia en España, mariscal Petain.—(CSA.)

HASTA FINES DE ESTA SEMANA NO SE REANUDARAN LAS NEGOCIACIONES LONDRES-MOSCU

Londres, 27.—Según los medios bien informados las instrucciones dadas nuevamente por el Foreing Office a los señores Seeds y Strang, embajador y enviado especial del Gobierno británico en Moscú, darán lugar a que las negociaciones entre los representantes británicos y el comisario soviético, Molotov, se reanuden, pero no se cree que pueda ser antes de fines de semana.—(CSA.)

ENTREVISTA DE JORGE VI CON LORD HALIFAX

Londres, 27.—S. M. Británica Jorge VI ha recibido en audiencia esta tarde, en Buckingham Palace, al ministro de Negocios Extranjeros, lord Halifax.—*CSA.*

NEGOCIACIONES MILITARES ANGLO-TURCAS

Londres, 27. — Siguen desarrollándose normalmente las conversaciones militares anglo-turcas en Londres entre los representantes de ambos Gobiernos.—*CSA.*

¿En víspera de acontecimientos en DANTZIG?

Berlín, 27.—El diario Nacional-socialista de Dantzig, el "Dantziger Vorposten", publica un artículo en el que se hace un llamamiento a la población alemana de la ciudad libre.

Se le avisa que en breve los habitantes alemanes de Dantzig habrán de hacer frente a acontecimientos de importancia y que es necesario sepan conservar toda su sangre fría. Se habla incluso del caso en que los "hombres del Reich hayan de ir a Dantzig", momentos en los cuales los alemanes de Dantzig sabrán acogerlos con manifestaciones de sereno patriotismo.—(CSA.)

EL MINISTRO DE NEGOCIOS DE EGIPTO SALE DE BUCAREST

Bucarest, 27.—Después de una estancia de algunos días ha salido de esta capital el ministro de Negocios Extranjeros de Egipto, que se entrevistó con los di[illegible] de la política rumana [illegible]

Parece [illegible] los representantes del [illegible] el Cairo irán a entablar [illegible] comerciales con el C[illegible] Bucarest.—(CSA.)

UN MINISTRO HUNGARO VISITA VARSOVIA E IRA A ESTONIA Y FINLANDIA

Varsovia, 27. — El ministro húngaro de Transportes, Comercio e Industria ha llegado a la capital polaca y seguirá su viaje en breve hacia Estonia y Finlandia.—*CSA.*

EL EMBAJADOR AMERICANO EN LONDRES, EN EL FOREING OFFICE

Londres, 27. — El embajador de los Estados Unidos en Londres ha sido recibido esta tarde en el Foreing Office. Se ignora el motivo de esta entrevista, pero se supone que es debido a la situación en Extremo Oriente. *CSA.*

SGCB2021