DIARIO NACIONAL - SINDICALISTA

# Libertad

VALLADOLID
VIERNES
25 DE NOVIEMBRE 1938 - III
EPOCA IV - Año VIII
NUMERO 83

FUNDADOR - ONESIMO REDONDO - 1931

# La España Nacional, una vez más, reivindica ante el mundo su derecho de beligerancia

## Oro rojo para mantener una campaña indigna de Prensa

### Consejo de ministros presidido por Franco

Burgos, 24.—Esta tarde, poco después de las seis, ha quedado reunido el Consejo de ministros, bajo la presidencia del Caudillo, en su residencia oficial.

Ninguno de los ministros hizo manifestación alguna a los periodistas al entrar al Consejo.—Faro.

### A LA SALIDA

Al terminar la referencia, el ministro del Interior facilitó a los periodistas la siguiente nota:

"El Consejo se ha ocupado de las actividades rojas en el extranjero y de la presencia en Londres y en París de ciertos elementos del Comité de Barcelona, coincidentes con la reciente salida de España de algunas toneladas de oro, plata y alhajas propiedad de Bancos y de particulares, restos del despojo de que el titulado Gobierno de la República ha hecho víctimas a los españoles y al Tesoro nacional.

Coinciden aquellas visitas y estas salidas de oro con el recrudecimiento de las campañas de la Prensa extranjera al servicio de nuestros enemigos, en pago de las cuales ha sido empleado parte de aquel caudal. Y se pretendió con ello ejercer alguna influencia sobre las negociaciones franco-británicas que, con la intervención del presidente inglés, se están llevando a cabo en la capital francesa.

La España nacional sigue de cerca tales manejos y sale al paso de tan burdas campañas, cuyos absurdos argumentos sólo sirven para reforzar el derecho de los nacionales y demostrar el grado de vencimiento del ejército rojo. Cualquier clase de ayuda directa o indirecta que recibieren no haría sino prolongar la agonía de millares de seres que padecen bajo el dominio de las hordas marxistas.

La España nacional, una vez más, reivindica ante el mundo su derecho de beligerancia y no oculta que su retraso y sistemático regateo, en beneficio de la causa roja, torciendo el auténtico sentir de algunos pueblos, habrá de constituir en el porvenir serio obstáculo para las buenas relaciones con ellos".

### Ampliación al Consejo

El Consejo aprobó una ley disponiendo el pase a la situación de reserva de los capitanes generales del Ejército y la Armada a la edad establecida para los tenientes generales.

También se ha aprobado una ley penal y procesal sobre los delitos monetarios; otra ley sobre concesión de amnistía en las condiciones que se determina, a los infractores del decreto-ley de 4 de marzo de 1937.

Asimismo se aprobó una ley estableciendo el régimen de aprobación administrativa para determinados actos financieros que se propongan realizar algunas sociedades anónimas.

Se han aprobado los siguientes decretos:

Modificando el artículo quinto del decreto número 78 sobre el número de componentes de los Tribunales de Honor; reorganizando los servicios de emigración; dictando normas para la fijación de jornales a los trabajadores eventuales que sirva de base a indemnizaciones por accidentes de trabajo; reduciendo los impuestos actuales en aplicación a los ingresos de los notarios por las actas de notariedad que rubriquen.

También han sido aprobados la distribución de fondos de los Ministerios y varios expedientes de crédito.

Ha sido ascendido a general de brigada el coronel de Artillería don José Sánchez Gutiérrez y nombrado gobernador militar de Salamanca al general de brigada don Eduardo Martín González y vocal del Alto Tribunal de Justicia Militar el auditor general excelentísimo señor don Emilio de Lacerda.

## Un telegrama de admiración a España y al Caudillo

### El periodista cubano Arcilla se despide

Burgos, 24.—El redactor-jefe del "Diario de la Marina", de La Habana, don José Arcilla, que como enviado especial de dicho periódico ha visitado detenidamente la España Nacional, ha dirigido al Caudillo el siguiente telegrama en el momento de abandonar España:

"Antes de salir para Lisboa en viaje de regreso a Cuba, deseo expresar a Vuecencia, en nombre del "Diario de la Marina" y del mío propio, los votos más sinceros para la ventura personal de Vuecencia y el éxito definitivo del glorioso Ejército español. Agradezco a Vuecencia las atenciones recibidas. Llevo en el viaje los recuerdos de la España Imperial."

PLAZAS DE ESPECIALISTAS DE TIERRA, MECANICOS, ARMEROS Y RADIOTELEGRAFISTAS

Burgos, 24.—El "Boletín Oficial" de hoy publica una orden de la Subsecretaría del Aire, prorrogando por treinta días el plazo para la admisión de instancias para optar a las 1.100 plazas de especialistas de tierra, mecánicos, armeros, radiotelegrafistas y montadores.—Faro.

### En Burgos se reunen los obispos de la Archidiócesis

Burgos, 24.—En esta capital y bajo la presidencia del excelentísimo señor Arzobispo de Burgos, doctor don Manuel de Castro, se han reunido los prelados sufragáneos de la Archidiócesis.

Asistieron a la conferencia los ilustrísimos señores obispos de Palencia, Calahorra, Santander, Vitoria, Burgo de Osma y León.

Concluída dicha conferencia, a mediodía de hoy, acudieron todos ellos, presididos por el Excmo. señor Arzobispo de Burgos, a cumplimentar a S. E. el Jefe del Estado, que les recibió en su residencia oficial, manteniendo con sus visitantes una cordial conferencia.—*Faro.*

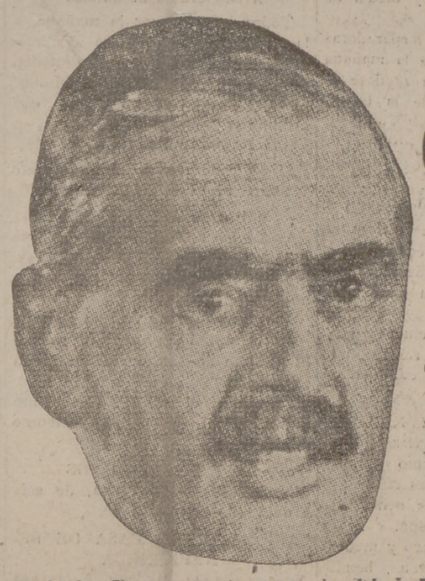

## Chamberlain y Daladier buscan en París una amistad estable

### "Cooperación militar de Francia e Inglaterra en caso de guerra"

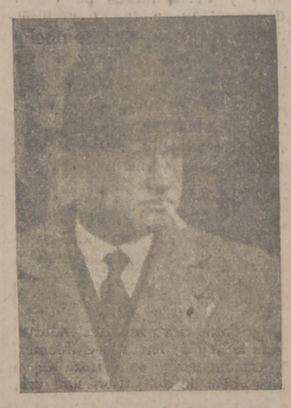

París, 24.—Las conversaciones celebradas esta mañana entre 10 y 12,30 entre los ministros franceses e ingleses en la sala de la Rotonde en el Quai d'Orsay giraron en torno a las siguientes cuestiones:

1.ª Cooperación militar de Francia y de Inglaterra en caso de guerra, cuya amenaza, si bien apartada considerablemente desde el acuerdo de Munich, no debe aún considerarse como totalmente descartada.

2.ª Reparto de los esfuerzos de ambos países en las medidas de rearme. Creación de una fuerza común dispuesta a toda eventualidad. La colaboración militar franco-británica habrá de ejercitarse sobre todo en aeronáutica.

3.ª Relaciones entre las potencias del eje Roma-Berlín y los Gobiernos de París y Londres.

Los discursos del Führer Canciller, en los que se han atacado a cuestiones y políticos ingleses, ha creado un clima de tensión entre Berlín y Londres. Pero dada la entente franco-británica, se espera que, en virtud de la declaración franco-alemana a punto de concretarse en una manifestación eficaz, facilitará la vuelta a la normalidad de las relaciones anglo-germanas. E inversamente el acuerdo anglo-italiano, habrá de contribuir a que las relaciones entre París y Roma lleguen pronto a salvar las dificultades que las ha entorpecido desde hace tiempo.

4.ª La cuestión española. El restablecimiento de la paz no tropezará ya con ningún obstáculo en cuanto haya sido evacuada de ambas zonas la totalidad absoluta de los voluntarios extranjeros. Hasta entonces no podrá ser considerada la concesión del derecho de beligerancia.

A la salida de estas conversaciones de la mañana y después de despedir a los ministros ingleses, el presidente del Consejo, M. Daladier, y el ministro de Negocios Extranjeros, M. Georges Bonnet, con el señor Alexis Léger, conferenciaron acerca de lo tratado en esta primera sesión y prepararon la que habría de tener lugar por la tarde.

Esta entrevista no duró más de un cuarto de hora.

Después de la comida ofrecida a los políticos ingleses por M. y Mme. Lebrun en el palacio del Elíseo, de la que ya se ha dado cuenta, los ministros franceses e ingleses se volvieron a reunir en el Quai d'Orsay.

La sesión de la tarde empezó exactamente a las 14,45, prolongándose más de las 18, lo que retrasó la llegada de los ministros al hotel de Ville, donde se les ofreció un té.

En las conversaciones de esta tarde se abordaron los temas siguientes:

1.º Problemas planteados en Extremo Oriente por el hecho del conflicto chino-japonés y las victorias del Mikado.

2.º Grandes problemas económicos internacionales.

3.º Problema semita.

En todas estas cuestiones tratadas entre los representantes de los dos países el acuerdo a que se pudo llegar fué total. (CSA).

## Se hace público el contenido de la declaración franco-alemana

(LEA USTED INF ORMACION EN LA PAGINA QUINTA).

## El general Franco combate por la fe, el derecho y la civilización

*ASI LO AFIRMA UNA PERSONALIDAD INGLESA*

Londres, 24.—Una conocida personalidad inglesa ha declarado que la civilización de España depende de la victoria del General Franco.

El General Franco—dijo—combate por la fe contra el ateísmo, por el derecho, por el orden, contra la anarquía y también por la civilización contra el bolchevismo y el comunismo.

Se debe sentir—terminó diciendo — profundo reconocimiento hacia los hombres y mujeres de la España nacional que han sacrificado todo para hacer triunfar el derecho y la tranquilidad.

## Bombardeo de objetivos militares de Barcelona

### CALMA EN LOS FRENTES

Parte oficial de guerra del Cuartet General del Generalísimo correspondiente al día de hoy.

Sin novedades dignas de mención.

ACTIVIDAD DE LA AVIACION

Ayer fueron bombardeados los objetivos militares del puerto de Barcelona, provocando incendios en almacenes, y los de la estación ferroviaria de Pueblo Nuevo, de Barcelona, alcanzando vagones con material de guerra.

Salamanca, 24 de noviembre de 1938.—III Año Triunfal.—De orden de S. E.—El general jefe de Estado Mayor, FRANCISCO MARTIN MORENO.

## García Sanchiz en Filipinas

### Se propone dar una serie de charlas sobre la guerra de España

Manila.—Acompañado de su distinguida esposa y procedente de la Argentina, ha llegado a estas Islas Federico García Sanchiz, que se propone dar una serie de charlas sobre la guerra que la España Nacional está librando contra el comunismo.

Toda la Prensa de Filipinas ha dedicado un afectuoso recibimiento al ilustre literato español que viene a poner de relieve la gesta del Generalísimo Franco y de los españoles que luchan a su lado, entre los españoles, filipinos y amigos de otras nacionalidades que habitan esta República.

A primeros de noviembre Federico García Sanchiz fué objeto de un homenaje en el Casino Español, al que concurrieron un gran número de personalidades.

En este vino de honor Federico García Sanchíz pronunció su primera charla, explicando en qué consistía la misión que por segunda vez y al cabo de 14 años le traía de nuevo a Filipinas.

El brillante y colorido verbo de García Sanchíz fué recibido con gran entusiasmo por todos los auditores.

## Suecia acreditará un representante cerca de Franco

Estocolmo, 24. — De fuente segura se sabe que dentro de unos días Suecia acreditará un representante cerca del Gobierno de Burgos, reconociendo al mismo tiempo al conde Fernández Dorata, actualmente en Estocolmo, como encargado de Negocios del General Franco.

No se trata aún de un reconocimiento de derecho, sino de un "modus vivendi" para las relaciones comerciales entre Suecia y la España nacional.—*Stéfani.*

## Se asegura que Ribbentrop irá a París el día 28 del corriente

### La Prensa francesa comenta la noticia con grandes titulares

Berlín, 24.—En los centros bien informados se asegura que el ministro del Reich, Von Ribbentrop, saldrá probablemente el día 28 de este mes para París. Su estancia en la capital francesa será muy breve, pues habrá de regresar inmediatamente a Munich, a fin de dar cuenta al Führer Canciller del Reich del resultado de sus gestiones.—(CSA).

LA PRENSA FRANCESA Y LA VISITA DE VON RIBBENTROP A PARIS

París. — La declaración franco-alemana y la próxima visita a París del ministro de Negocios Extranjeros del Reich, Von Ribbentrop, ocupan la primera plana de la Prensa francesa de esta mañana, junto con la visita de los ministros británicos.

Destacando la importancia internacional del acontecimiento, "Le Petit Parisien" escribe que "la próxima visita oficial de Von Ribbentrop a Francia con objeto de llevar a cabo este acto de pacificación en las relaciones franco-alemanas, demuestra la resolución del Gobierno del Reich de regular las relaciones franco-alemanas en términos de apaciguamiento permanente y de evitación de todos los métodos de violencia. Es indudable que el Gobierno francés firmará el acuerdo dentro del mismo espíritu".

El periódico hace recordar la afirmación del Canciller Hitler de que no existen diferencias territoriales entre Alemania y Francia y expresa su satisfacción por el hecho de que esta afirmación conste desde ahora en una declaración oficial. También se considera importante la cláusula que establece la consulta recíproca en caso de futuras divergencias de opinión, lo cual es un paso hacia el apaciguamiento.

Al mismo tiempo que señala que la declaración franco-alemana no debilitará los compromisos adquiridos por Francia con respecto a otras naciones, el periódico hace resaltar que tanto el pacto franco-soviético como el pacto franco-polaco continuarán en vigor.

En sus comentarios "Le Matin" declara que "cuando dos países firman una declaración común y se trata de dos países como Alemania y Francia, este acto es en sí mismo tan significativo como la firma de un tratado". Afirma el periódico que dos naciones se han dado cuenta ahora de las realidades fundamentales en lugar de forjarse ideales de una manera nebulosa y dice que la declaración franco-alemana constituirá la piedra de toque de la historia moderna.

VON RIBBENTROP

Al mismo tiempo que confiesa que la declaración no excluye toda posibilidad de futuros conflictos entre dos naciones, el periódico opina que facilitará el arreglo de las disputas y por este motivo puede considerarse como una base en la estructura de la paz.

Hasta "L'Oeuvre" deja de lado su acostumbrada actitud crítica y escéptica y acoge con satisfacción el acuerdo, haciendo resaltar que no es el caso de lanzar a Francia en manos de Alemania ni de abandonar amistades antiguas con objeto de ganarse nuevas amistades, sino que se trata de transformar a Europa en una familia pecífica. Esto depende de la inteligencia entre Alemania y Francia. El periódico confiesa que no será posible arreglar todos los problemas europeos mediante una visita y la firma de una simpe declaración; pero por otra parte, se obtendrá un progreso de gran valor en cuanto se establezca la base para una discusión ulterior.

"L'Homme Libre" afirma que la declaración es la expresión de una voluntad común con resultado normal del acuerdo de Munich. Durante veinte años la enemistad franco-alemana ha sido una carga pesada en la política europea y aunque este acto en sí mismo no solucionará ninguno de los problemas más transcendentales suministrará, sin embargo, un medio eficaz para su solución. Predice que la política de colaboración franco-alemana se extenderá algún día más allá de la esfera política hasta el terreno económico y por último conducirá al desarme.

# EL VITOR ETERNO

Por ANDRES MARIA MATEO

A este otoño recio del III Año Triunfal se le ha caído una hoja de oro más: el vítor de José Antonio, cargado de viejos recuerdos de aulas universitarias de oro también, que vienen a grabar su cartela de nuevo en los muros de las iglesias, de todas las iglesias parroquiales y catedralicias de España.

De hoy más repetirán eternamente la elegía—el pcán, mejor—de José Antonio los ábsides de los templos españoles, las archivoltas románjcas, las ojivas góticas, los arcos conopiales taladrados por el arco iris de las vidrieras polícromas que un día alumbraron la vida de aquellos hombres, mitad monjes y mitad guerreros, que eran lo viejo y lo nuevo de España.

Ahí está el vítor de José Antonio cabe el porche norteño transido de agua y de susurros de pumaradas y de castaños y sobre el pórtico meridional enjalbegado de sol. Uniendo lo distante, ventilando el humo de los Altos Hornos bajo los cielos diáfanos de las Islas Afortunadas, cantando lo único, lo universal. Interpretando plásticamente la presencia del héroe y del capitán en nuestros afanes. Adunando con el yugo de su luto la divergencia de las flechas impacientes.

José Antonio ha quedado inscrito en el Cánon de la Patria, sobre los granitos que guardan el Cánon de la Iglesia. Hay en esta conjunción una verdadera invitación a meditar. Es una vez más lo religioso y lo militar, que sólo en los periodos putrefactos de la Historia se disocian o se miran con recelo. El hombre de la revolución se va con los brazos abiertos a apoyarse en la "clave de los mejores arcos de nuestra Historia".

El manifestó no tener prejuicios, no tuvo tiempo de sentirlos. Murió en plena juventud, cuando es clara la pupila y la visión de las cosas. Y no es comprensible psicológicamente la mirada turbia cuando se clavan los ojos en una mirada franca y abierta. Ni los distingos, ni las reticencias, ni las reservas mentales son arma noble cuando se dialoga con hombres de dialéctica terminante y diáfana. Mucho menos nobles son aún la sospecha, la hipocresía y la calumnia.

José Antonio, después de muerto, gana, como el Cid, la gran batalla de la claridad. Es algo más que un motivo romántico su vítor grabado en los sillares santos: es la cifra de una lección, es un símbolo, como lo es toda su figura en su vida y en su muerte. Es el vítor eterno del hombre y de la Falange.

El representa a toda la legión estelar de los caídos. Sus nombres le seguirán, como la cola de un enorme cometa, que tuvo bríos para romper con las órbitas manidas de los astros esclavos y trazar nuevas trayectorias en el azul del amanecer patrio.

Les representa a todos. Es, por tanto, su vítor el auténtico monumento al soldado conocido. Porque para un Estado con anhelos nacionalsindicalistas no puede haber un héroe desconocido. Sería hacer de menos la bravura. En la "leyenda de oro", encabezada desde ahora sobre las piedras parroquiales, figurarán uno por uno todos los nombres de luz.

Murió José Antonio en otoño. Seis días antes del aniversario de aquella otra gran almirante de España, que en Medina cayó como otra hoja de oro. Isabel y José Antonio se conocían de antiguo, como los genios. Por eso eternamente les cantará juntos la Historia, en el mismo mes de los muertos y de los Santos.

Y cuando vuelva a reir la primavera, tras el otoño y tras el invierno y empiecen a florecer las flechas sangrientas, ese vítor eterno de José Antonio, hoy mojado de lágrimas y de brisas salobres de noviembre, se verá enguirnaldado de universalidad por las albahacas de Levante, y las chumberas del Rif, y los cafetales de Fernando Póo, y los platanares cubanos, vigilantes del sueño arrepentido de las Antillas pródigas.

Entonces el vítor claro, puntiagudo tendrá prestancia de eternidad joven a la sombra tutelar de los brazos de la Cruz.

Valladolid, en la vispera del aniversario de la muerte de Isabel la Católica.

# AYER

Vamos a empezar, antes de nada, no sea que se nos olvide, hablando del tiempo. Consignemos complacidos que el otoño sigue magnífico en Valladolid. Si usted, lector, no tiene la suerte de vivir en esta ciudad, envídienos.

Y después de dicho esto quedan pocas cosas extraordinarias que decir

Una de ellas es la visita que en nuestra ciudad hizo al señor ministro de Orden Público el digno embajador del Japón en España. Otra la colecta, de resultados brillantísimos, en favor del "Aguinaldo del Combatiente".

Después de esto, lo normal, lo acostumbrado.

# CARTELERA

CALDERON.—Teatro Nacional. Hoy, a las siete, «Los dos habladores», «Las bodas de España» y «Segundo pliego de romances».

A las diez y media, «La verdad sospechosa».

LOPE DE VEGA.—Compañía lírica española de Eladio Cuevas. Hoy, a las 7 y 10,30, «La viejecita» y «El santo de la Isidra».

ZORRILLA.—Hoy, de 3,15 a 7, 7,15 y 10,30, los últimos episodios (10, 11 y 12) de «El fantasma vengador» y «Tres meses de vida».

COCA.—Hoy, a las 7 y 10,30, «Orillas del Danubio», «Carmen la de Triana» y «Los mimados del establo».

ROXY.—Hoy, de 4,30 a 9,15 y diez y media, «El canto del ruiseñor».

PRADERA.—Hoy, a las siete y cuarto y diez y media, «Fugitivos».

LAFUENTE.—Hoy, a las 7 y a las diez y media, «A la sombra de los muelles» y «Baboona».

# SERVICIO FARMACEUTICO NOCTURNO

En la semana presente estarán abiertas al público durante la noche las siguientes farmacias:

Señora viuda de Bellogín, Rinconada, 32.

Señor Martín Mateo, Santiago, 41.

Señor Avedillo, carretera de Salamanca, 37.

Señorita Bienes, Núñez de Arce, núm. 38.

# MOVIMIENTO DEMOGRAFICO

DIA 24 DE NOVIEMBRE

Distrito número 1

Nacimientos.—Paula Jiménez Fernández, Caño Morante, 1; Manuel Durán de la Fuente, Hospital Provincial; Celia Gómez García, Residencia Provincial; Manuel Rodríguez Benito, Núñez de Arce, 25.

Defunciones.—Lorenzo Otero Padilla, 2 meses, Residencia Provincial.

Matrimonios.—Carmelo Rodríguez San José con Eutiquia Inaraja Sancho, en San Juan; Diego Jiménez Salas con Amparo Aguado Sanz, en San Juan.

Distrito número 2

Nacimientos. — Manuela Nieves Martín, Fabioneli (Cuartel Guardia civil); Pedro Yenes Martínez, Díez y Rodríguez, 9; Juan Carlos Evaristo Arévalo Martínez, Calvo Sotelo, 2.

Defunciones.—Remigio Vallejo, 68 años, San Luis, 7; Luis Carrero Castells, Oficina Estación del Norte.

# VIAJES

Han salido: Para Laguna de Duero, don Julián García y García con su hija Pilar García Monge y su hermano político don Jesús Monge; para Rueda, el industrial don Segundo de Vega y el propietario don Indalecio Dávila; para Velliza, don Luciano Aguado con su hijo Nicolás; para Torrecilla de la Torre, el médico de dicha localidad, don Isidoro Ruiz Santamaría; para Barruelo del Valle, don Ricardo Izquierdo; para Gallegos de Hornija, don Damián Casal; para Torrelobatón, el veterinario de dicho pueblo, don Lupicinio Morais.

## Con todo entusiasmo se verificó la cuestación para el Aguinaldo del Combatiente

El pueblo vallisoletano ha sabido responder una vez más con la generosidad que le caracteriza. A las nueve de la mañana del día de ayer salieron grupos de camaradas voluntarias de la Falange, enfermeras de Hospitales y señoritas de oficinas públicas a realizar la cuestación para el "Aguinaldo del Combatiente", y de tal manera se verificó que a los pocos instantes ya se encontraban llenas las huchas que se utilizaron.

Como rasgos de generosidad citaremos el de un caballero que entregó a las postulantes 500 pesetas. La mayoría de los donativos han sido superiores a la peseta, y se calcula en una gran cifra la conseguida, teniendo en cuenta que se colocaron unas cincuenta mil banderitas.

Las cuestaciones fueron hechas en los lugares más concurridos, y en todos ellos fueron recibidas las señoritas con cariño y simpatía.

También para el "Aguinaldo del Combatiente" se entregaron en la Depositaría municipal cerca de 8.000 pesetas.

Las huchas serán abiertas mañana en el Ayuntamiento a las nueve de la mañana, y de la cantidad recaudada se dará cuenta en la Prensa.

## Ayer terminaron las Conferencias episcopales

### Regresan los Prelados a sus diócesis

En la mañana de ayer concluyeron las Conferencias Episcopales que los obispos sufragáneos han venido celebrando estos días bajo la presidencia del Arzobispo metropolitano.

Al terminar, se trasladaron los prelados al Templo Nacional del Sagrado Corazón en donde rezaron un responso por el alma del doctor Gandásegui (q. e. g. h.)

Han regresado a sus diócesis acompañados de sus respectivos familiares los prelados de Astorga, Salamanca, Ciudad Rodrigo y Segovia. El de Avila regresará hoy.

# HORAS DE LA CIUDAD

## DE LA VIDA SOBRENATURAL

VIERNES 25

*Santa Catalina, virgen y mártir*

Misa «Loquebar», color encarnado, segunda oración «pro pace», tercera «pro Papa». Oficio propio.

EXPOSICION DEL SANTISIMO

La adoración perpetua corresponde a la iglesia de Jesús, de ocho de la mañana a cinco y media de la tarde.

En las iglesias de Reparadoras y Esclavas, de siete de la mañana a cinco de la tarde, rezándose el santo rosario antes de la bendición.

SANTA IGLESIA CATEDRAL

La misa conventual será próximamente a las nueve y media.

PARROQUIA DE SANTIAGO

*Novena de la Medalla Milagrosa*

A las ocho, misa de comunión.

Por la mañana habrá misas rezadas cada media hora desde las siete a las doce.

Por la tarde, a las cinco y media, se rezará el santo rosario, novena, sermón por el R. cura párroco y bendición.

PARROQUIA DE SAN NICOLAS

*Novena del Santo titular*

Comenzará el próximo lunes, día 28, con los siguientes cultos:

Por la mañana, a las ocho, misa de comunión y novena.

Por la tarde, a las cinco y media, exposición, rosario, novena, bendición y gozos del Santo.

El último día habrá misas rezadas a las siete y a las nueve y media. A las diez será la solemne, en la que predicará el panegírico el R. P. Luis Oleaga, guardián de los Franciscanos.

Por la tarde, a las cinco y media, después de la novena, se hará la visita de altares.

En este día corresponde a la parroquia la Adoración Perpetua y C. H. Los ramos de Acción Católica harán la vela al Santísimo según los turnos señalados.

El domingo, día 27, la venerable Hermandad de Nuestra Señora de Prado celebrará la vigilia y misa solemne, a las diez y media, por los hermanos fallecidos, terminando con la procesión y responso.

SANTUARIO NACIONAL DEL SAGRADO CORAZON DE JESUS (SAN ESTEBAN)

Misas de seis y media a nueve; en la primera se hace meditación eucarística.

A las siete y media de la tarde, santo rosario, devociones del tiempo y lectura espiritual.

Está abierto de seis de la mañana a nueve de la noche.

PARROQUIA DE SAN LORENZO

*Archicofradía de ánimas*

Todos los días por la mañana, a las ocho, vigilia y misa cantada. Por la tarde, a las cinco y media, santo rosario y ejercicio de ánimas, terminándose con el salmo «De profundis».

PADRES DOMINICOS

Misas cada media hora, de siete a nueve de la mañana.

PADRES JESUITAS

Desde las seis a las nueve, misas cada media hora, dándose la sagrada comunión cada cuarto de hora.

*Novena de ánimas*

Se celebrará en esta iglesia del 21 al 29, a las seis de la tarde, con exposición.

Predicará el R. P. Marcelino Gil. Al final se entonará solemne responso.

PADRES AGUSTINOS

Misas cada media hora, de seis a nueve de la mañana.

CAPILLA DE LA CASA DE BENEFICENCIA

*Novena de la Medalla Milagrosa*

Por la mañana misas rezadas a las siete y a las diez, recitándose a continuación la novena.

Por la tarde, a las cinco, exposición, rosario, novena, sermón por el M. I. señor don Germán G. Oliveros, canónigo magistral, y bendición.

MES DE NOVIEMBRE

*Ejercicio de ánimas*

A las cinco de la tarde, en los PP. Agustinos.

A las cinco y media, en las parroquias de Santiago, San Pedro, San Ildefonso, La Victoria, La Magdalena y El Carmen (Delicias), con vía-crucis en esta última.

A las seis, en las parroquias de El Salvador, San Nicolás y El Rosario (La Rubia), y en las iglesias de los PP. Dominicos, PP. Jesuítas, PP. Franciscanos, San Felipe y Oratorio de El Rosarillo.

A las seis y media, en la iglesia de las Angustias.

A las siete y media, en la parroquia de San Esteban.

También se hace el ejercicio por la mañana. A las siete, en los PP. Dominicos, y a las ocho y media en los PP. Jesuítas.

SABADO 26

*San Silvestre, abad*

Misa «os justi», color blanco, segunda oración de San Pedro, mártir, tercera «pro pace», y cuarta «pro Papa». Oficio del Santo.

# NOTAS OFICIOSAS

DE HACIENDA

Pagos.—Por el ilustrísimo señor delegado de Hacienda se ha señalado el pago de los libramientos expedidos a nombre de los señores siguientes:

Don Julio de la Peña, don Ramón Beomonte, don Angel García, don Vicente Mayor, don Vicente Llopis, don Higinio Severino, don Domingo García, don Angel Guerras, don Juan Uriarte, don Antonio Moure, don Antonio Sánchez, Arregui Constructores, Cementos Cosmos, S. A. E. C. C. E. Contratistas, S. R. C. Vallé y Díez, don Jesús Vidal, don Ladislao Gil, don Angel Villa, don Bernardo Costilla, don Clemente Moro, don Ricardo Mayor, don Sebastián Carrote, señor inspector-jefe y señor administrador de Loterías número 6.

Intervención.—Servicio de Deuda Pública.—Se pone en conocimiento de los presentadores de declaraciones juradas de valores del Estado señaladas con los números 141, 314, 368 y 3.331, que pueden pasarse por estas oficinas a recoger los resguardos con los que harán efectivos sus intereses en el Banco de España.

"CUPON PRO-CIEGOS"

Lista de números premiados del "Cupón pro-ciegos", correspondientes al sorteo celebrado el día 24 de noviembre de 1938:

Premio de veinte pesetas, número 558; premios de tres pesetas, números 293, 447, 456, 465, 536, 814.

# SUCESOS LOCALES

MORDEDURA

Nada, que los perros han perdido el respeto y han decidido hacer lo que les venga en gana. El presidente del Comité perruno está que araña, digo que muerde, porque un indeseable ha instalado su campo en el Puente Mayor.

Ayer tuvo conocimiento del primer hecho, en donde demostró que sabe dónde tiene el colmillo derecho. El niño de 10 años Felipe Redondo resultó con heridas de mordeduras en la rodilla y pierna derechas.

Está visto que, como estaba perdido, el perro, después de la expulsión dijo: "De perdidos, al río", y ahí le tenemos en fuera el Puente hincando el pico... de sus dientes.

# LETRAS DE LUTO

En el frente de batalla murió, luchando por Dios y por la Patria, nuestro camarada Tomás Rubio Torres, voluntario de la primera Bandera de Castilla, afiliado a algunas sociedades católicas y perteneciente a la Falange Española Tradicionalista.

Sin tener la edad necesaria para empuñar las armas salió voluntario a la vanguardia, y cayó en la pelea cuando contaba diecisiete años.

Por motivo tan doloroso participamos nuestro pésame a sus desconsolados padres don Modesto y doña Juliana; hermanos Manuela Felisa, Juliana, Carmen, María Luisa, Isabel y María de los Angeles, y en general a todos sus allegados.

— — —

En los combates del 18 de noviembre murió, luchando por Dios y por España, el soldado del 2.º escuadrón de Caballería de Farnesio Germán Velasco Marcos, que por su entusiasmo y valor había sido felicitado por sus jefes en distintas ocasiones.

Nos asociamos en el dolor a sus afligidos familiares y al capitán, oficiales, suboficiales y tropa del escuadrón.

Pedimos a nuestros lectores le tengan muy presente en sus oraciones.

# Aguinaldo del Combatiente

Cantidades recaudadas en el día de la fecha en la Depositaría Municipal con destino a la suscripción nacional para el "Aguinaldo del Combatiente":

Suma anterior, 167.197.50 pesetas. Antonio Gobernado, 5 pesetas; una alojada, 5; Víctor Martínez Bustillo, 30; Elisa Guerra Bárcena, 2; Cirilo Carranza, 2; Genaro Rojo Flores, 25; Mariano Escudero Solís, 25; Jesús García Villamil, 25; Emilio Gómez Díez, 25; Vicente González Hurtado, 25; José María Stampa, 25; Mariano Mateo, 25; Marcelo Cantalapiedra, 10; Martiniano Castrillo, 10; Amelia Val, 10; Félix Antonio González, 10; Leandro Callego, 5; Salvador Asensio, 3; Emilio Hernández, 3; Francisco Sanz, 2; Nicolás Jubero y señora, 10; Pedro Martín, 150; Celestina Calleja, viuda de Bobo Díez, 100; Pedro Pérez de los Cobos, 150; Comunidad de PP. Carmelitas Descalzos, 50; PP. Carmelitas Semana Devota del Carmen, 50; PP. Carmelitas, Adoración Reparadora, 50; Padres Carmelitas, Asociación del Niño de Praga, 50; PP. Carmelitas, Asociación Josefina, 50; PP. Carmelitas, Asociación Teresiana, 50; Jerónimo Gavilán, 25; señoritas María Rosario y María Pilar Cabrera, 10; Romualdo Galindo, 50; Jacinto Matesanz, 100; Caridad Mínguez, 25; viuda de Jereda, 50; P. F., 3; Artemio Valverde, 5; El Ocaso, 50; José Yepes y señora, 15; Félix Bartolomé, 2; Teodoro García Blanco, 25; Ricardo Fajardo, 5; señoritas de Fajardo, 2; viuda de León Hernando, 25; Juan Antonio Martínez, 5; Braulio Zurro, 100; Melitona Najera, 2; Tiburcio Sastre, 10; Narciso Martín Sanz, 25; Benito Rodríguez, 5; viuda de Cereceda, 25; Juana López (sirvienta), 7; Octavio Aláez, 25; Agustina y María Casta González Pastor, 25; Julio Fernández, 25; Filastro Castro, 25; Carmen Torija, 15; Paula López, viuda de Sáinz, 25; Mariano Muñiz de Santiago, e hijas, 25; Calixto Areces, 25; Gervasio Merino Díez, 10; Remigia Gamuza, 5; Teresa Merino, 10; Antonina Sanz Pérez, 25; Julio Bustillo, 75; Antonio Infante, 10; Venerable Hermandad de Nuestra Señora del Carmen, de la parroquia de San Andrés, 50; Hermandad Ferroviaria de la Sagrada Familia, 50; Félix Vallejo Lobón, 20; Juana Torres de la Cal, 5; Esperanza Pinilla, 10; Felipe de la Calle Sabugo, 25; Juan Morales, 50; almacenes "La Esmeralda", 150; Serapio Torio, 5; Daniel García, 5; Luis Calvo Salces, 25; señora duquesa viuda de Santoña, administración de Valladolid, 175; Manuel Pombo, 25; Lucrecio Ruiz-Valdepeñas, 15; Ricardo Sanmartín, 5; Emilio Cerrillo, 5; Pío Palaz, 5; Félix Zabala, 5; Luis Guerra, 5; Isidoro Chillón, 5; Julián Arranz, 5; Constancio Núñez, 5; varios empleados de la casa Hijos de Uña, 50; Rafael Ochoa, y familia, 5; María Moren, 5; Andrés Moratinos, 100; Eleuterio de Evan, 5; Francisco Mañueco Escobar, 25; Julián de Castro, 25; Felipe García Manso, "Cantábrico y Piquío", 500; un español del 71 (segunda vez), 10; Froilán Martínez, 5; María Jover, 5; Luis de la Cruz, 50; Sebastián Criado del Rey, 10; Juan Represa, 50; Eugenio Lobón, 10; Mutualidad Agrícola de Accidentes, 100; Gonzalo Luezas, 25; Ciro Crespo, 25; Joaquín Fresco, 2; Jacinto Montero, 2,50; Hilario Montero, 2,50; Juan Sangrador, 5; Juana de Bárcena, 5; Filiberta Nicolás Coco (sirvienta), 2; Adelaida Caramzana, viuda de Castro, 15; Petra Moratinos Abad, 25; Felisa Rodríguez, e hijos, 25; Petronilo Molpeceres, 25; Gaspar Dueñas, 5; Emiliano Martín, 10; viuda de Estetaco, 25; viuda de Yrureta Goyena, 25; A. de Vega, 25; Esteban Guerra, 50; Eugenio Bosque, 15; César Hernanz, 25; Mariano Caballero Crespo, 2,50; Castor Maroto, 75.

Total, 171.152,00 pesetas.

## Agradable visita

Ayer tuvimos el gusto de saludar en nuestra Redacción al entusiasta camarada nuestro Graciano Canteli, representante de Falange Española Tradicionalista y de las J. O. N.-S. en Bruselas.

**ATENCION**

SE COMPRA MAQUINA REGISTRADORA "NATIONAL"

Informes en esta Administración

# Vida de la Falange

VISITAS AL JEFE PROVINCIAL

Doctor José de San Román, de Madrid; jefe local de Villanueva de Duero, ídem de Cubillas de Santa Marta; camarada Ignacio Higuera, de Belilla; jefe local de Villanueva, y secretario local de Zaratán.

RELACION DE CAMARADAS

Camaradas que deben de presentarse en la Delegación de Servicios el día 28 del corriente, a las nueve en punto de la noche, sin pretexto ni excusa alguna:

Angel Salvatierra Ulceda, Severino Sáenz Hernández, Teodoro Salamanca Ramos, Francisco Salanova, Eugenio Sánchez Jiménez, Fernando Sancho Fernández, Francisco Sánchez Vaquero, Francisco Sánchez Huerta, José Sánchez Laza, Julio Sánchez Pascual, Vicente Sánchez Guerra, Eleuterio San Miguel, Julián San Miguel, Vicente Santamaría, Ernesto Sanz Guerra, Francisco Santana, Emilio Segorb Díez, Hilario Sebastián, Mariano Sigüenza Duque, Clemente Sanz López, Hermenegildo Sanz Noriega, Pedro Sanz Muñoz, Ciriaco Santos Lorenzo, Federico Santa Cruz García, Simón de la Serna Carcela, Florentino Soba Pinado, Felipe Soria Verdugo, Justiniano Sanz Criado, José Sanz Gil, Gregorio Santiago Santiago, Emilio Sastre Ruiz, Pedro Sobrino Domínguez, Lucas Santos Salat, Higinio Sanz José, Doroteo Soba García, Salvador Salamanca Gómez, Terencio Sanz Muñoz, Valeriano Tajadura, Francisco Prieto Cienfuegos, Eusebio Méndez Fraile, Ventura de la Torre, Luis Tomé Rodríguez, Víctor Camarón, Pedro Tomillo de la Fuente, Claudio Tribaldo Ibáñez, Francisco Torriente Aguirre, Angel Val Portela, Florencio del Val Fernández, Arturo Valdivieso Tomillo, Sotero Valle Galván, Emiliano Vallejo Balcó, Alejandro Vázquez Aparicio, Leónides Vegas Martínez, Vicente Vegas San Martín, Daniel Velasco Alvaro, Arsenio Velicia Aragón, Manuel Vellón Velasco, Norberto Verano Rebolleda, Eulogio Vergara Jiménez, Leopoldo Ventosa, Ruperto Vidal Rodríguez, Francisco Villanueva, José María Villanueva, Juan Villaverde Dueñas, Marcial Velasco Velasco, Eloy Ventosa, Mariano Villalobos Gómez, Carlos Vaquero Pozas, Amador Villanueva, Julián Velasco Soto, José Vecino Muñoz, Faustino Vega Sierra, Ricardo Yáñez Martín, Eduardo León, Valentín Montero, Tomás Plaza Pérez, Jesús López Rodríguez, Emiliano Robles de la Puente, Félix Palomino Renedo, César Pérez Vecino, Julio Rodríguez Saráchaga, Valentín González Sánchez, David Palencia Cabrar, Gerardo Pascual Sacristán, Antonio Pérez López, Eugenio Pérez Camino, Isacio Picado Rodríguez, Carlos Quintana Pombo Matías Rodríguez Sarmentero, Feliciano Alonso Ricó.

FALANGE ESPAÑOLA TRADICIONALISTA Y DE LAS JON-S DE MADRID

Aviso

Para recoger el "carnet" provisional se pasarán por la Representación de Madrid (Fray Luis de León, 32), los camaradas siguientes:

Julián Lucero Reveldería, Francisco Jiménez Carmona, José Martínez Ojeda, Jesús Rodríguez Gámez, Carlos Sáinz Ortueta, Marcial Maffí Moya, Arturo Gómez, Semiliano Seco Rodríguez, Leoncio Martínez Madroño, Alfonso Rivero de Aguilar Otero, Rafael Cejudo Lletget, Eduardo Peña Díaz, Blas Sanz de la Mata, Manuel Casas Ruiz del Arbol, Juan Antonio Gamazo Abarca y José Sánchez-Capilla Godoy.

Los camaradas que aún no hayan entregado sus solicitudes de "carnet" definitivo lo harán todos los días laborables de siete y media a nueve y media, horas que quedan fijadas para visitas.

ORGANIZACION JUVENIL

Cadetes

Todos los camaradas que se citan a continuación deberán presentarse antes de cinco días, a partir de la fecha, en el Cuartel de Cadetes (San Blas, 12), de siete anueve de la noche.

De no poder venir ellos mismos se ruega se presente algún familiar suyo.

Santiago David Hernand, Ramón Hernández Hernández, Ramón Hernández Lozano, Félix Hernández Martín, Francisco Hernández Miguel, Juan Antonio Hernández San Juan, José Luis Hernández Sánchez, José Hernández Velasco, Miguel Hinojal Martín, Antonio Ibáñez Delgado, Pedro Iglesias Alvarez, Ovidio Iglesias Alvarez, Antonio Iglesias Sanz, Domingo Iglesias Valverde, Félix Imaz Escalada, José M.ª Izquierdo del Río, Carlos Giménez Aguirre, Tirso Junquera Llanes, Víctor Lajo Rodríguez, Manuel Lázaro Cuéllar, Antonio de Lara Vicente, Pablo Llanes Redondo, Andrés Llanos de Aldao, Angel Llorente Cortijo, Antonio Lobato Lorenzo.

Servicio de guardia

Día 25.—Oficial de guardia, Francisco Barranco; cabo, José Moreno Sinovas; ciclista, Mauro García; fuerza, la primera escuadra del segundo pelotón de la quinta falange.

Día 26.—Oficial de guardia, Ignacio Garteiz; cabo, Primitivo Sánchez Mayoral; ciclista, Miguel Crespo; fuerza, la primera escuadra del primer pelotón de la sexta falange.

SECCION FEMENINA

Aviso

Se ordena a todas las camaradas del Distrito del Campo de Marte, sin distinción de categorías y sin excusa de ningún género, pasen por esta Sección Femenina (Jefatura Local) a las ocho de la noche de hoy, viernes, día 25.—La jefe local.

* * *

Se ordena a las camaradas de la Sección de Madrid (jefes de grupo) pasen por esta Delegación durante todo el día de hoy. La no asistencia será sancionada.

Por Dios, España y su Revolución Nacional-Sindicalista.—La jefe de la Sección de Madrid

†

El joven

**Germán Velasco Marcos**

Soldado del 2.º Escuadrón del Regimiento de Farnesio

**Murió por Dios y por la Patria en el frente de combate el día 18 de noviembre de 1938, a los 23 años de edad**

**R. I. P.**

El capitán, oficiales, suboficiales y tropa del Escuadrón,

Suplican a sus compañeros y amistades le tengan presente en sus oraciones.

# ESPECTACULOS

**GRAN TEATRO CALDERON**

Ultimas actuaciones de la Compañía del TEATRO NACIONAL DE F. E. T. Y DE LAS J. O. N-S

Precios populares

A LAS SIETE

LOS DOS HABLADORES, LAS BODAS DE ESPAÑA Y SEGUNDO PLIEGO DE ROMANCES

A LAS DIEZ Y MEDIA

*La verdad sospechosa*

Mañana gran acontecimiento cinematográfico.

ESTRENO RIGUROSO **Catalina** HABLADA EN ESPAÑOL

La más encantadora creación de Francisca Gaal

**Teatro LOPE DE VEGA**

Empresa SANVICENTE — Teléfono 25-59

Compañía lírica española ELADIO CUEVAS

Primer actor y director PEDRO BARRETO

VERMOUT: A las 7 — NOCHE: A las 10,30

EXTRAORDINARIO PROGRAMA

La zarzuela en un acto y dos cuadros, en verso, original de Miguel Echegaray, música de Caballero,

LA VIEJECITA

Y el sainete lírico en un acto, dividido en tres cuadros, de Arniches y Torregrosa,

**El Santo de la Isidra**

**TEATRO ZORRILLA** Hoy, tarde (3,15 a 7) 7,15 y 10,30

Los últimos episodios (10, 11 y 12) de la serie de aventuras

**El fantasma vengador**

y proyección de la graciosísima comedia cómica,

**Tres meses de vida**

**Cinema COCA** Hoy, a las 7 y a las 10,30

EXITO CRECIENTE

**Carmen la de Triana**

Hablada y cantada en español

Por Imperio Argentina y Rafael Rivelles

Mañana, estreno: EL CAPITAN CONSTALI.

**Cinema ROXY** Hoy, grandioso éxito Cifesa

**El canto del ruiseñor**

Producción nacional, por Pepe Romeu

**Teatro PRADERA** Gran éxito de la superproducción UFA, explicada en español

-: FUGITIVOS :-

Por los colosales artistas Kate de Nagi y Hans Albers, con una espléndida presentación

Mañana, colosal programa: LA BAILARINA VIENESA y ACTUALIDADES UFA NUM. 374

**Cinema LAFUENTE** Hoy, programa doble en español

A la sombra de los muelles y Baboona

SGCB2021

# Vuelve el silencio a cubrir los campos de batalla

## Lo que cuentan milicianos pasados a nuestras filas

**(De nuestro redactor en el frente, F. Baratech)**

**(Crónica de nuestro redactor en el frente, F. Baratech, recibida a la una y media de la mañana)**

La jornada de hoy ha transcurrido tranquila en todos los frentes de los ejércitos. En los partes de las Divisiones no figuran referencias de hechos que merezcan la pena de ser registrados en el parte oficial de guerra del Cuartel General de todo lo que ocurrió durante el día.

Vuelve el silencio a cubrir los campos que hace unas horas se agitaban con todo el fuego de la guerra. Todavía no han sido niveladas las tierras en que los obuses abrieron surcos irregulares; aún no tuvieron tiempo de volver los ganados a pastar en en fresco y jugoso pasto y los arados

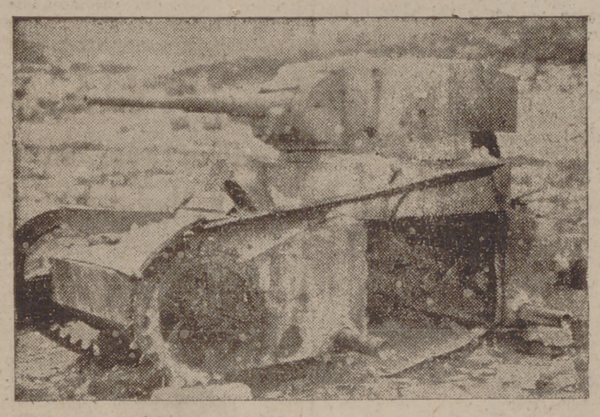

*Tanques como éste ha dejado muchos el enemigo.*

a abrir la costra de la tierra con su arquitectura uniforme. Permanece la ingente labor de construcciones militares realizadas por el marxismo en los caminos de los que acaba de ser expulsado. Las trincheras semejan acequias de rigo construídas por un loco en lugares a los que jamás pudo llegar el agua corriente. Los fosos ejecutados dentro de los montes parecen habitaciones prehistóricas, abandonados durante espacio de siglos. Los moles de proyectiles y esos rollos de alambre llenos de púas, y esos montones de armas que aparecen a los lados de los caminos, son la extraña cosecha que da de sí la campaña después de la terrible siembra que en ellos ha hecho cuatro meses de guerra.

En los terrenos apartados de las rutas que conducen a los pueblos, sólo los servicios de recuperación trabajan en la soledad, recolectando el fruto de manejos peligrosos. En los campos, el invierno vuelve a pesar con su monotonía en el ánimo de los combatientes, en forzoso descanso.

Los cronistas de guerra no pueden detallar acciones de combate, pero hay datos de la violencia de una lucha tan terrible como la que estamos desarrollando.

Por ejemplo: En Mora de Ebro, el comité rojo del pueblo huyó del mismo cuando en la primavera última se acercaban nuestras tropas, infiriendo las más graves amenazas contra los vecinos que se sentían apegados a su tierra y no querían abandonarla para marchar en pos de la aventura.

El azar izo que el Comité volviese a mandar nuevamente y otra vez se viese obligado a interponer fronteras entre sus procederes y la justicia nacional. Pero ahora, lejos de exigir a sus conciudadanos a seguirles en el exilio han hecho todo lo contrario. Antes de marchar, para evitar caer en poder de nuestras tropas, los diligentes rojos de Mora se despidieron de sus paisanos exhortándoles a quedarse en la localidad y a someterse a las fuerzas del Caudillo.

«Nosotros—dijeron con tristeza—no podremos volver jamás a Mora. La emigración a países extraños nos espera como la mejor de las soluciones. Ojalá no nos hubiésemos metido en nada y ahora podríamos quedarnos para recibir a las tropas nacionales como vosotros, para poder comer y vivir una vida tranquila y decorosa».

Conciencia, conocimiento de su derrota. Y al final, palabras de remordimiento es la expresión del estado de ánimo en Cataluña.

Si diésemos crédito a los que se pasan a nuestro campo procedentes de las filas enemigas, creeríamos que la guerra va a durar unos minutos tan sólo; con tan negros colores pintan la situación moral y material de nuestros adversarios. Pero no será así. Hay demasiadas manos teñidas de sangre inocente para que caigan al suelo los fusiles. Hay demasiados intereses ilícitos para que se resignen a dar paso a nuestra victoria, que puede ser retrasada, pero no evitada. Y hay sobrados jefes, jefecillos y jefezuelos que, parapetados en los despachos de Barcelona y en los palacios rquisados por los Sindicatos, que evitarán que los milicianos cumplan su voluntad de cesar en una guerra que tan dura les cuesta y que saben tienen perdida.

Pero a pesar de la lógica y de la deducción normal de los hechos, pudiera producirse algo que fuese decisivo en los planes ocultos en las masas que fueron el sostén del triángulo rojo y en las determinaciones de dirigentes «ministros» y Comités, encaminados a imponer hasta el último momento sus designios homicidas.

# Debate en la Cámara de los Comunes sobre la cuestión de Palestina

## El Gobierno inglés está dispuesto a llegar a una inteligencia

Londres.—En la Cámara de los Comunes el ministro de Colonias, Mac Donald, ha declarado que es seguro que la autoridad del Gobierno británico ha quedado restablecida en toda Palestina. Si llegamos a una inteligencia y encontramos una solución acertada, debemos ponernos en el caso, no sólo de los judíos, sino de los árabes.

Después de referirse en tono de simpatía a las pruebas a que han sido sometidos los judíos, ha declarado: "Si yo fuera árabe, también me sentiría alarmado ante la creciente inmigración judía. Los árabes no pueden decir que los judíos les están desplazando de su país, pero a menos que podamos suprimir el temor árabe, tendremos que hacer frente a un pueblo hostil en una gran superficie del cercano Oriente y mantener indefinidamente una gran parte de nuestro Ejército de Palestina.

Los judíos han traído a Palestina dinero, servicios sanitarios modernos y otras ventajas, y no son los judíos los únicos que se han beneficiado de la declaración Balfour, sino que los árabes también han obtenido grandes beneficios.

El Gobierno británico está dispuesto a realizar un supremo esfuerzo para llevar a cabo una inteligencia en las deliberaciones que comenzarán en Londres en las próximas semanas."

*LO QUE DICE BUTLER*

Londres. — Butler, subsecretario de Estado, ha declarado en la Cámara de los Comunes que el encargado de Negocios en Praga ha informado al ministro de que la situación en la Ucrania sub-carpática es normal, pero que se han producido incidentes en las fronteras polaca y húngara a consecuencia de una incursión de bandas armadas.—*D. N. B.*

*HABLA JOHN SIMON*

Londres.— Sir John Simon, lord Guardasellos, ha confirmado hoy que la sociedad cenematográfica Paramount ha dado curso a una protesta dirigida al Gobierno norteamericano y que en virtud de la misma ha sido retirada una película en la que habían colaborado Wickham, Steed y Cumming, germanófobos rabiosos.

Simon ha agregado que ciertas partes de esta película, que fué presentada precisamente en el momento en que Hitler y Chamberlain conferenciaban en Godesberg, habían ejercido una influencia desfavorable sobre las negociaciones.—*D. N. B.*

LOS ULTIMOS CONFLICTOS DE EUROPA ORIENTAL

Londres.—Según el redactor diplomático del «Evening Standard», Polonia y Hungría habían decidido ocupar Ucrania Carpática el 27 de noviembre. Polonia tenía proyectado enviar siete divisiones a la frontera rutena y 40.000 hombres a la frontera rumana para impedir toda intervención de Rumania.

LA CANDIDATURA DE LA DUQUESA DE ATHOLL

Londres.—A consecuencia de la actitud del Comité electoral, la duquesa de Atholl, diputado conservador, ha dimitido su acta de Kinrose y West Perthire, circunscripción que ella representaba desde 1923. La duquesa volverá a presentar su candidatura por la circunscripción en la elección parcial, que tendrá lugar casi inmediatamente. El objeto de esta elección es conocer la opinión de los electores por el resultado electoral respecto a la política exterior del Gobierno.

**ESTAMPA DEL FRENTE**

# "TIERRA DE NADIE"

***Por Carlos Sanz***

Noche en la trinchera. Ante mis ojos se ofrece, iluminada por la luz de la luna que las nubes tamizan, esa parcela irregular que el trazado caprichoso de las líneas hace amplia o angosta. La tierra que a nadie pertenece.

En el ambiente misterioso de esta noche, mientras se escucha el rápido tableteo de una ametralladora o el disparo lejano de algún centinela vigilante, la "tierra de nadie" lanza al espacio su mudo lamento. Esta queja amarga la ha recibido íntegramente mi alma hipersensibilizada, y de mis labios han salido, cálidas y consoladoras, estas palabras:

"¡Pobre tierra sin dueño, a quien falta la mano dura y amorosa del hombre! ¡Tierra estéril que no puedes realizar tu función productora! ¡Desgraciada tierra de España, comprendo tu tragedia y me conmueve tu dolor!

Te ves despojada de tu hermoso manto de verdor; no sientes ya en tus entrañas las raíces de las plantas ni ves crecer y granarse las espigas a costa de tu jugo maternal y eterno.

Te falta la sombra de tus hijos los árboles, que hoy no son más que tristes esqueletos que elevan al cielo sus muñones sin hojas.

No te queda el consuelo de los pajarillos, que emigraron a otros lugares más alegres y más bellos.

Ya no te hace vibrar el paso firme del hombre tu señor. Te falta su protección; y tú, sola, orlada de las espinas de las alambradas, tiemblas medrosa al oír cruzar de un lado a otro las balas, y aguantas sus picotazos lacerantes o los desgarrones que en tu carne mártir producen las granadas de los morteros y de los cañones.

Comprendo que tu dolor más grande es la falta del hombre: que te suena a ultraje eso de la "tierra de nadie"; sé de tus alegrías cuando oves las voces de los soldados que hablan de una trinchera a la otra; de tu gozo cuando sientes sobre tí el cuerpo de algún miliciano que arrastrándose escapa de las filas del terror moscovita, y tu dolor sin límites si una bala traidora le cierra el camino para siempre, porque no puedes abrazarle estrechamente contra tí, pues nadie se aventura a cavarle una fosa.

Ahora eres libre, "tierra de nadie". En otro tiempo, tal vez ambicionaste la libertad y renegaste de tu servidumbre: tal vez deseaste sacudirte el yugo del hombre. Ya no perteneces a nadie; no tienes dueño, mas ¿de qué te sirve la libertad?

La libertad sólo te ocasiona tristeza, miseria, abandono. Lo mismo que a los hombres.

Pero pronto acabarán tus sufrimientos. Se acerca el día en que verás cómo salen de sus trincheras los hombres a quienes separas y se dan sobre tí el abrazo de hermanos, porque el extranjero de torva faz, vencido por la fe y la fuerza de los nacional-sindicalistas, huirá avergonzado a ocultar su derrota en sus tierras de Oriente; y todos juntos, los que ahora estamos aquí y ahí enfrente, con los brazos erguidos y las manos abiertas, cantaremos alegres los himnos de la Patria que nace.

Tú entonces dejarás de ser "tierra de nadie" y perderás tu libertad; pero volverás a sentir la caricia de los pies de tu señor; y tus entrañas removidas por el arado, y otra vez recogerás en tu seno, para fecundarlas, las pequeñas semillas; y volverás a sostener árboles de frondoso ramaje; y volarán sobre tí los pajarillos; y cambiarás tu miserable desnudez por el alegre vestido de las plantas. Y no volverán a estremecerte los ruidos mortales de las armas."

# Continúan realizándose actos de violencia por ambas partes

## En El Cairo aparecen carteles pidiendo la guerra santa contra los ingleses y judíos

El Cairo.—Los árabes han distribuído unos carteles en los que se hace un llamamiento a la guerra santa contra los judíos y los ingleses.

Se dice en los medios políticos árabes que todos los esfuerzos para encontrar, dentro o fuera de Palestina, delegados para la conferencia de Londres han fracasado. Todos los días llegan telegramas en favor del Mufti y del movimiento nacional árabe.—*D. N. B.*

*VUELA UN CAMION OCUPADO POR JUDIOS*

Beirut. — Según anuncia la Prensa siria, en Palestina, no lejos de Arah, un autobús ocupado por veinte personas, entre ellas dieciséis agentes judíos de la Policía auxiliar, ha volado al chocar con una mina. Todos los ocupantes han perecido, habiéndose los activistas apoderado de once fusiles y muchas municiones.

Ha sido también volado uno de los puentes entre Jenin y Afouleh.

Un grupo de árabes ha atacado las colonias judías de Neshmar Heimak, resultando veinte judíos muertos. En la frontera entre Siria y Palestina activistas árabes hicieron volcar un atomóvil militar inglés, resultando muertos seis soldados y un oficial. Los activistas se apoderaron de una ametralladora y numerosas armas y municiones.—*D. N. B.*

*LOS JUDIOS FUERZAN A LA POBLACION DE KAFRMISR*

Beirut.—Los periódicos sirios comunican que 150 judíos han atacado el pueblo de Kafrmisr, junto a Nazareth. Con las armas en la mano forzaron a la población a que se agrupara en el mercado, y comenzaron a golpear a un árabe. Después dieron muerte por la espalda a uno por cada ocho habitantes. El sheriff El Zeghbi ha protestado por escrito ante las autoridades, pero su protesta no ha sido publicada.

Los periódicos sirios añaden que no han sido publicados en estos últimos tiempos muchos casos semejantes.—*D. N. B.*

*LOS INGLESES PROHIBEN LA PUBLICACION DE ACTOS VIOLENTOS REALIZADOS POR SUS TROPAS*

Jerusalén. — Las autoridades competentes han dado un decreto para la Prensa, prohibiendo a ésta la publicación de informaciones sobre casas que han sido hechas volar por parte inglesa.—*D. N. B.*

# Curiosidades del mundo

*Roma. — Acaba de terminar la restauración de la basílica de Santa Sabina, situada en el Aventino, que había comenzado en 1918. El insigne monumento de principios del siglo V ha recobrado su característico aspecto primitivo, de puro y perfecto tipo de basílica cristiana de los primeros siglos.*

*SE ESTA RESTAURANDO LA PLAZA DEL JANICULO*

*Roma.—Se está trabajando en el arreglo de la plaza de Janículo, en el que se levanta el majestuoso monumento ecuestre de Garibaldi, esculpido por Gallori, y en donde dispara el cañón de mediodía.*

*En el arreglo general de las avenidas circunstantes, efectuado años pasados, habíase omitido la plaza central, donde los turistas suelen detenerse para contemplar el panorama de la urbe, que se abarca desde lo alto del Janículo.*

*SE DECUBRIO EN ITALIA UNA NECROPOLIS PREHISTORICA*

*Roma.—En un pueblo de Liguria, Finale, se ha descubierto el Arma del Aguila, constituída de tres caravanas adyacentes, en la ladera del monte que cae al camino de Finale a la pintoresca aldea de Orco. Las exploraciones que inmediatamente inició el ingeniero profesor Camilo Richard, por encargo de la Sobreintendencia de Antigüedades del Piamonte y la Liguria, y que se prolongaron ininterrumpidamente por espacio de tres meses, han dado resultados de gran interés científico.*

*El ingeniero Richard, practicando excavaciones de varios metros de profundidad, descubrió una verdadera necrópolis prehistórica, que consta de sis tumbas (una de ella doble), alineadas según una disposición particular, debida, probablemente a algún rito funerario.*

# Información de Palencia y Zamora

## Se detiene en la sierra de Sotillo de Sanabria a cuarro indeseables

**(De nuestro corresponsal)**

MERCADO EN CARRION DE LOS CONDES

Palencia, 24.—En Carrión de los Condes se ha celebrado en el día de hoy el acostumbrado mercado de semana, que se ha visto regularmente animado, especialmente de piensos, que se pagaron a los precios de tasa.

ES DENUNCIADA POR MALTRATAR A SU HIJA

Palencia, 24.—Por maltratar de palabra y obra a su hija ha sido denunciada la vecina del pueblo de Barruelo de Santullán, María Gutiérrez Alonso.

Palencia, 24.—En la tarde de hoy se encontraba en las proximidades del merendero de Monte el Viejo un pequeño automóvil del vecino de esta ciudad don Isidoro Diéguez, cuando unos individuos que se dedicaban al transporte de leña en burros desde aquellos lugares a esta ciudad quisieron hacer un ensayo con tal vehículo y la práctica les demostró que aun cuando lentos eran más seguros los pollinos que los caballos del coche, ya que éste fué a estrellarse a quinientos metros de donde le habían cogido, por lo que el señor Diéguez ha denunciado el hecho en la Comisaría.

PRESENTACION

Palencia, 24. — Se ruega la urgente presentación en las oficinas del Servicio Social de Falange Española Tradicionalista y de las J. O. N.-S., de la señorita Mercedes Torres Molinero, para enterarla de asuntos que la interesan.

RASGO PATRIOTICO

Palencia, 24. — Es propósito de la Empresa del Salón Novedades dedicar el ingreso íntegro que se recaude mañana en las distintas funciones de cine a la suscripción "Pro-Aguinaldo del Combatiente."

Este simpático rasgo ha sido muy elogiado por la opinion palentina, que está dispuesta a llenar mañana el salón en sus dos funciones para contribuir a tan patriótico fin.

DESPEDIDA DE LA COMPAÑIA SANTACANA

Palencia, 24. — Después de resonantes éxitos en el Salón Novedades, de esta ciudad, se ha despedido hoy del público palentino la compañía de tragicomedias, Santacana, poniendo en escena el drama titulado "Juan Simón el enterrador."

### Zamora

(Por teléfono. De nuestro corresponsal)

Zamora, 24.—Desde hace algún tiempo se viene acusando la presencia en las tierras de la región sanabresa, limítrofe con León, de varios individuos indeseables que merodean por las inmediaciones de los pueblecitos de aquella serranía.

Ayer varios números de la Guardia civil de destacamento en el pueblo de Sotillo de Sanabria, al hacer un reconocimiento en las inmediaciones de éste, detuvieron a cuatro individuos llamados Manuel Murias Fernández, de 28 años; José Pérez Barrios, de 39 años; Juan Anta Rodríguez, de 45 años y Antonio Ruiz Fernández, de 48 años.

Estos sujetos no pudieron justificar su presencia en aquellos lugares, como tampoco su documentación, por lo cual han ingresado en la cárcel del partido de Sanabria, quedando a disposición de la autoridad judicial de la provincia.

NOMBRAMIENTO DE GESTORAS MUNICIPALES

Zamora, 24.—Por el excelentísimo señor gobernador civil de la provincia han sido nombradas las Comisiones Gestoras municipales de los siguientes pueblos de esta provincia: Espajancheto, Peñaausente, Rosinos de la Requejada y Villar de Ciervos.

## El ilustre doctor Gómez Ulla entró ayer en la España nacional, procedente de la zona roja

Irún, 24.—Hoy, a las cuatro menos cuarto de la tarde, ha entrado en la España Nacional, procedente de la zona roja, el teniente coronel de Sanidad Militar, doctor Gómez Ulla.

Han salido a recibirle al mismo puente internacional el general de Sanidad Militar, señor Baizarri, y numerosísimo público, entre el que hemos visto al doctor Tapia, juntamente con otros muchos jefes y oficiales del Cuerpo de Sanidad.

El momento en que pasó la frontera fué de gran emoción.

El doctor Gómez Ulla ha dado, al pisar el suelo español, un fuerte y emocionante ¡Viva España!, que ha sido contestado con gran entusiasmo por todos los allí presentes. Fué también muy emocionante el momento en que el doctor Gómez Ulla abrazó a su esposa.

Seguidamente se trasladó a la Comandancia Militar de Bidasoa, en donde ha recibido la felicitación personal del conde de Jordana y del jefe de Sanidad, coronel Rubio.

A preguntas de un redactor de la agencia Faro, ha contestado el teniente coronel Gómez Ulla que descansará en Fuenterrabía dos o tres días, para trasladarse inmediatamente a Burgos y ponerse a disposición del Generalísimo después de agradecerle cuanto ha hecho en su favor.—*Faro.*

# Las tropas japonesas inician una nueva ofensiva

Shanghai.—Las tropas japonesas han desencadenado una nueva ofensiva en China meridional, en el sector de Fahsien, en la zona del ferrocarril de Hankeu-Canton. Ahora amenazan Tsingyun, situado a 70 kilómetros al Noroeste de Canton, en la orilla septentrional del Pekiang, después de haber roto las líneas chinas.—*D.N.B.*

Tokio.—Los periódicos comunican desde Hanoi que a pesar de que los franceses desmienten los aprovisionamientos de material de guerra al Gobierno chino, vía Indochina siguen realizándose. Para enmascarar estas entregas las autoridades francesas de Indochina han prohibido que se obtengan fotografías dentro del puerto de Waipong, donde se cargan continuamente numerosos camiones chinos.—*D. N. B.*

# Proyector del mundo

*La Haya. — Ochocientos judíos alemanes han llegado a territorio holandés procedentes de Alemania. Aunque desprovistos de documentación personal, han sido admitidos y actualmente se encuentran concentrados en las proximidades de la frontera alemana.—Stéfani.*

* * *

*Varsovia.—Un banquero judío de Wilna, llamado Buninovicz, denunciado por tráfico ilegal de divisas y estafa, se suicidó en el momento que iba a ser detenido. Los clientes del banquero han perdido todos sus depósitos. Buninivicz era también cónsul honorario de España roja.—Stéfani.*

* * *

*Udina.—A causa del hundimiento de un puente sobre el río Torre, hundimiento provocado por la inundación, un tren de la línea Udina-Cividale cayó al río. El número de muertos comprobado hasta el momento es de tres, y los heridos once. Se ha abierto la correspondiente instrucción.—Stéfani.*

* * *

*Bolzano.—Se ha inaugurado otro establecimiento industrial cuyas actividades están dentro del cuadro de la campaña autárquica; se trata de un establecimiento para la destilación y refinación de las resinas, que realizará una producción que hasta aquí había de importarse del extranjero, y que ascendía a más de treinta millones de liras por año.—Stéfani.*

* * *

*Milán.—La policía ha detenido a cuatro judíos polacos culpables de falsificación de pasaportes. A los detenidos les fueron ocupados gran número de pasaportes extranjeros. La policía continúa sus investigaciones porque se cree que se trata de una vasta organización dedicada a este comercio en relación con una banda judía internacional. Stéfani.*

* * *

*Beirut.—.—El Mufti de Beirut ha ordenado que todas las manifestaciones y ceremonias públicas que se celebran con ocasión de las fiestas del Bairan, queden suspendidas este año en el territorio del Líbano con motivo de la situación de Palestina.—Stéfani.*

* * *

*París.—Comunican de Port Castries, en la isla de Santa Lucía (Antillas), que más de doscientos habitantes encontraron la muerte la noche última en Franc, la más alta montaña de la isla, que es un antiguo volcán.*

*Centenares de heridos llegan continuamente del interior a la capital, en donde todos los hospitales y establecimientos benéficos se encuentran llenos.*

*La montaña se ha movido en una extensión de trece kilómetros de ancho. Formidables avalanchas se precipitan al fondo del valle, arrasando numerosas aldeas.*

*Se temen nuevas explosiones, pues la montaña deja escapar, desde ayer, grandes columnas de humo, que indican que el antiguo volcán ha entrado en actividad.*

Restaurant "AZUL"
Claudio Moyano, 1

PELO LIMPIO Y SEDOSO CON VIPETROL

CERVEZAS "LA CRUZ BLANCA"

LUCIDOR EL LIMPIAMETALES QUE NUBLA AL SOL
Producto de Industrias Andaluzas, S. A. SEVILLA

Uniformes Caballero
Zúñiga 1

HOSTERIA
Burgense
Restaurant de primer orden
BURGOS

Almacenes CAMPO
Camisería, Géneros de punto
Queipo de Llano, 2.-BURGOS

**Reportajes de LIBERTAD**

# EL PALACIO DE LA EMPERATRIZ ZITA

## LEQUEITIO, JUNTO AL MAR

*Por Demetrio Ramos*

Estamos en una pequeña villa vizcaína, limpia y cuidada, como palacio de muñecas. En su plaza principal juegan los chiquillos de la escuela próxima que han salido a disfrutar unos minutos de recreo. La maestra, una aburrida joven rubia, pasea desentendida del bullicio de los pequeñuelos.

Más allá, en una esquina, una mujer entrada en años pregona con voz monótona los periódicos, y llenando el vacío que queda en la plaza, unos árboles añosos reposan, mientras a su sombra algunos aldeanos, de los que esperan la oportunidad para reintegrarse al caserío, descansan sentados en unos bancos verdes, como todos los bancos de jardines municipales, adaptados en el color al medio que les rodea.

Lequeitio, dormido junto al mar, vive feliz entre los pescadores que van aguas adentro y entre los aldeanos que van tierra arriba.

Allí cerca, por encima de los oscuros tejados, se ve la torre de la iglesia, levantada en el siglo próspero sobre asientos lejanos. Y sólo de tarde en tarde esta paz monótona se ve turbada por el sonido agresivo de una bocina. Entonces los chiquillos dejan de corretear, la maestra se desvive sacándoles del camino y la vendedora se aparta para permitir el paso de la carroza aerodinámica.

Siguiendo adelante la calle se llega al humilde puertecillo, plagado de pesqueros. Entre los adoquines que de trecho en trecho hieren la planta del visitante con sus puntiagudas aristas, las mujeres repasan las redes. Y junto a la orilla se verguen algunos postes para sostener un salvavidas cubierto de salitre.

Uno de los más simpáticos rincones del palacio, reducido a escombros por el ejército rojo

Lequeitio tiene en su ambiente un aire de grandeza; sobre los porches del Ayuntamiento se puede leer un lema latino, y no en vano ha albergado a dos reinas.

Pero también tiene un signo de contrariedad, de vencimiento: en el palacio que mandaron edificar los señores de Uribarren vivió los días revueltos del 1868 la reina Isabel II, hasta que partió camino del destierro. Luego, la emperatriz Zita de Austria, destronada al finalizar la Gran Guerra, y también numerosos políticos entre sus casas soñaron el triunfo hipotético.

La vida en Lequeitio, no obstante, es feliz y tranquila; y al margen de todo, como discurriendo por la superficie, siguen los niños cantando en la plaza del Escolape, la vendedora voceando y las pescadoras afanosas cerrando los rasgones.

### 1922.--Después de la Gran Guerra

Al fracasar la ofensiva austriaca sobre el Piave, caía el Imperio austro-húngaro, y la emperatriz Zita y su esposo Carlos I salían de Austria.

Después de peregrinar el emperador moría en el año 1922. Y sola la hija del duque Roberto, con sus hijos llegó a España buscando la sombra de la reina María Cristina.

Para la emperatriz aquellos años debieron ser los más amargos. Primero se vió privada de la brillantez de su corte, de las escoltas fastuosas de húsares húngaros y del palacio recostado junto al Danubio.

Después pasó por el dolor de perder a su esposo, el nieto irresoluto del simpático Francisco José, bondadoso caballero, que si no pudo detener el desastre político supo ser un padre y un marido.

Y así, agobiada por la desgracia, llegó a Madrid en el 1922 la última emperatriz de Austria.

En el palacio del Pardo, su primer albergue, dió a luz a la hija póstuma del emperador. Y de allí, buscando un clima adecuado para su salud, fué a Lequeitio, a ocupar el palacio en que vivió Isabel II, cedido galantemente por el conde de Torregrosa.

### 1924.--Días de paz

El palacio está erguido a orillas del mar. Su silueta fina se refleja en el espejo de sus aguas, y al otro lado discurre la serpentina negra de la carretera costera de Ondárroa.

Un tejado ligeramente puntiagudo hiere con timidez al aire, agradecido de su bondad, y algunas ventanas sencillas se abren en sus fachadas para recoger la brisa del mar y la corriente de tierra.

Para entrar en él es preciso salvar una diminuta avenida llena de rosales, palmeras y magnolias. De cuando en cuando alguna mano corta capullos y rosas, que van a parar a los hermosos floreros de los salones. En el centro de este jardincillo una fuente renacentista, con una estatuilla de niño, lanza chorros de agua cristalina que por un escondido regato se pierde entre la vegetación.

Luego una escalinata de piedra facilita la entrada al palacio. La señorial mansión tiene espaciosos salones, destinados quizá a recibir embajadas que no llegan y a celebrar fiestas olvidadas. Más adelante, siguiendo un pasillo, está el cuarto favorito de la casa: un saloncillo tan cuidado y diminuto como el jardín de la fuentecilla; en él vive la emperatriz la mayor parte del día.

Su vida en esta casa es sencilla, y sólo sale para visitar la monumental iglesia o para dar largos paseos, a los que tan aficionados son los que buscan descanso.

Junto al palacio tiene la emperatriz un bosque de alamedas anchas y cuidadas y de caminos retorcidos e intransitables.

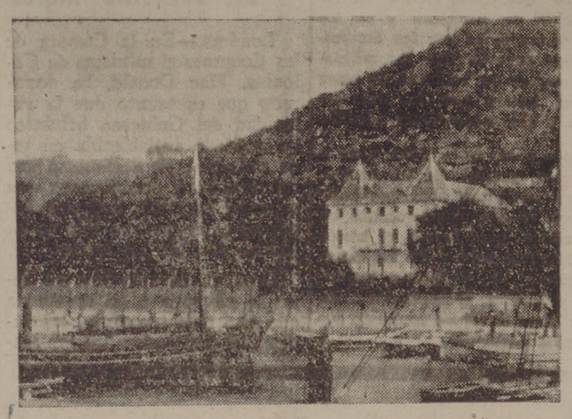

El palacio de la Emperatriz antes de ser incendiado

En él hay un estanque romántico, con una plazoleta, a propósito para celebrar entrevistas de amor.

No obstante el desvelo del jardinero, atraviesan sus sendas cansados lagartos. Nada turba el silencio que en él reina, ni el aire agita sus ramajes, ni la emperatriz, que pasea acompañada por alguna visita de Austria o Hungría, anuncia ruidosamente su llegada; sólo a unos cuantos metros el mar se deja oír con el rumor que hacen las olas al romper suavemente en la arena de la playa.

### 1938.--Cuando pasó la horda

Hoy es todo distinto; la majestuosa mansión no es más que un montón de ruinas, y sus ventanas, entonces llenas de cortinajes, no enseñan más que las huellas dejadas por las llamas. Cuando las fuerzas del Ejército español avanzaron desde Ondárroa, los destacamentos rojos que defendían Lequeitio saquearon el palacio. Del saloncito familiar arrancaron todo lo que la emperatriz apreciaba, y robaron también el uniforme que el difunto emperador vistió el día de su coronación.

Y después del saqueo, cuando no quedaba nada aprovechable, le prendieron fuego.

En el 1891, habitándole los condes de Torregrosa, se incendió un día el palacio, quedando reducido a un montón de escombros; y ahora la tea cruel del marxismo ha conseguido que nuevamente se refleje su silueta en llamas en la playa de Lequeitio.

Al cabo de algún tiempo la emperatriz, que va al implantarse la república dejó de habitarle, volvió a Lequeitio a contemplar la casa destruída, en la que pasó tantos años llorando a su esposo y a su Patria. Luego, en silencio, como había llegado, marchó, temiendo turbar la paz que entre las ruinas del palacio reinaba.

Ahora, algunos caminantes que pasan por la carretera de Ondárroa se detienen ante las parcelas quemadas del palacio: otros, desconocedores de lo que fueron aquellos escombros, les miran con indiferencia, y sólo moderan la marcha de su vehículo para evitar que sus ruedas alcancen a los niños que juegan en la plaza o a la voceadora de periódicos.

LA VIEJA POLITICA DE FIN ELECTORERO NO SUPO ENTENDER NI EMPRENDER CON SERIEDAD LA REPOBLACION FORESTAL. ERA MUY GRANDE ESPAÑA PARA TAN RUINES CONCEPCIONES POLITICAS

# Zona roja

## El secretario de la U. G. T. marcha a Londres para gestionar ayuda

Perpiñán, 24.—Noticias de Cataluña dicen que ha causado gran sensación en los centros catalanes el hecho de que todos los órganos de Prensa hayan atacado al expresidente del Parlamento catalán, Casanovas, por sus recientes declaraciones.

El único periódico que no ha publicado una sola palabra de esas declaraciones es el órgano de Companys, "La Humanitat", creyéndose que esto significa la conformidad del presidente de la Generalidad con el citado sujeto.

Se sabe que el secretario de la U. G. T., Rodríguez Vega, ha recibido la orden de marchar a Londres con objeto de gestionar un apoyo más eficaz que el recibido hasta ahora por el liberalismo inglés e impedir que se conceda el derecho de beligerancia a la España nacional, pues esto supondría la derrota total e inmediata del marxismo español.

*EL II CONGRESO DE LOS ACTIVISTAS DE LAS BRIGADAS INTERNACIONALES*

Ante todo, ¿qué son los activistas? He aquí cómo los define André Marty, el verdugo de Albacete:

"Los activistas son los hombres mejores de entre los "Voluntarios de la Libertad", nombrados a raíz de las durísimas jornadas de marzo, cuando en Alcañiz quedaron las tropas agotadas después de haber sostenido la avalancha fascista. Apenas nombrados, esos activistas se reunieron para tomar rápidas medidas para rehacer las brigadas. Ahora se reunen de nuevo para recibir instrucciones y poder continuar la lucha en otros frentes y con otras armas."

Y esta definición la amplía "La Vanguardia", de Barcelona, en la que leemos que los activistas pertenecen a todos los grados y clases, desde el comandante al soldado, y a todas las nacionalidades. (Los hay de los cincuenta y tres países que integraban las brigadas).

Esos activistas acaban de celebrar su II Congreso, en un pueblecillo cerca del frente rojo español, cuyo nombre no cita "La Vanguardia". La presidencia de honor del mismo la constituían Negrín, Companys, Martínez Barrio, "La Pasionaria", Dimitrov, Thaelman, y los que fueron Durruti, Matteoti, Barbuses y Luckas. Los oradores pertenecían a las siguientes nacionalidades: italiana, portuguesa, inglesa, norteamericana, negra nosteamericana (la distinción es de "La Vanguardia"), polaca, húngara, cubana, checa, sudete, yugoeslava, rumana, francesa, alemana, austriaca, escandinava, y todavía dice la relación etcétera, etc.

El discurso más significativo fué el de André Marty, el que anunció, entre otras cosas, que en 1917 Alemania no fué vencida por los aliados, sino por los revolucionarios de la misma Alemania. Esto es lo que se ha dicho siempre en Alemania, pero es curioso oírlo de labios de un diputado francés en una fecha tan significativa como el aniversario del armisticio. (El acto tuvo lugar el 11 de noviembre). He aquí textualmente sus palabras, según "La Vanguardia":

"La guerra se acabó porque desde ocho días antes se había sublevado la Marina alemana y los soldados enviados a Ucrania, todos los cuales se alzaron contra el kaiser y el capitalismo... El artífice de la victoria no fué Foch, ni la causa de la derrota alemana Scheidemann." Los diputados comunistas son siempre tan patriotas.

Así, pues, activistas de cincuenta y tres países se disponen a desparramarse por el mundo, conjurados todos a continuar la lucha comenzada en España. Para ello recibirán instrucciones. ¿De quién? No es difícil adivinarlo, si es André Marty quien los organiza.

# Dos horas y media duraron ayer por la mañana las conversaciones entre los políticos ingleses y franceses

## Los periódicos alemanes se muestran reservados sobre el viaje de los políticos ingleses

París, 24. — El primer ministro británico, señor Neville Chamberlain, y el ministro de Negocios Extranjeros, lord Halifax, fueron recibidos esta mañana, pocos minutos antes de las diez, por el jefe del Protocolo en el Quai d'Orsay, siendo introducidos inmediatamente en el despacho de M. Georges Bonnet. Al momento llegaron los señores Daladier, jefe del Gobierno francés, y Georges Bonnet, ministro de Negocios Extranjeros.

Las conversaciones empezaron a las diez en punto y no terminaron hasta las doce y media.

A las deliberaciones asistieron, además de los dos jefes de Gobierno y de los dos ministros de Asuntos Exteriores por parte inglesa, los señores Alexander Cadogan, subsecretario permanente en el Foreing Office; Oliver Harvey, secretario privado del vizconde de Halifax; William Strang, director del Foreing Office, y sir Eric Phipps, embajador de Inglaterra en París. Por parte del Gobierno francés auxiliaban al señor Daladier y al jefe del Quai d'Orsay los señores Alexis Léger, secretario general del Quai d'Orsay; M. Charveriat, director de la sección de Asuntos Políticos y Comerciales de dicho Departamento; M. Rochat, director adjunto de la sección de Asuntos Europeos, y M. Charles Corbin, embajador de Francia en Londres.

A las 12,30 los ministros franceses e ingleses interrumpieron sus trabajos y fueron acompañados por M. Daladier y M. Georges Bonnet hasta su coche, que les trasladó a la Embajada de Inglaterra, desde donde se trasladaron inmediatamente al palacio del Elíseo, donde el presidente de la República y su esposa, M. y Mme. Albert Lebrun, ofrecían una comida en honor de sus huésdepes británicos, Mr. y Mrs. Chamberlain, lord y lady Halifax.

A este banquete asistieron además el señor Osmond Cleverly, secretario particular del primer ministro británico, además de los que presenciaron la primera entrevista del Quai d'Orsay, y por parte del Gobierno francés, M. Daladier, M. Mme. Bonnet, el presidente del Senado y su esposa, M. Mme Jeanneney, el presidente de la Cámara de diputados, M. Herriot; el ministro de Hacienda, M. Paul Reynaud; el ministro de Marina y su esposa, M. y Mme. Campinchy; el del Aire y esposa, M. y Mme. Guy la Chambre; el de Comercio y esposa, M. y Mme. Getin; el de Colonias, M. Mandel; el de Economía Nacional y esposa, M. y Mme. Cantin y el embajador de Francia en Barcelona, actualmente en París, M. Jules Henry.

Las conversaciones se reanudarán esta tarde a las 15, y se tiene la esperanza de que hayan terminado antes de que los ministros ingleses asistan al té que les ha sido ofrecido por el Consejo municipal de París en el hotel de Ville.—(CSA).

### Texto del comunicado oficial

**París, 24.—Texto del comunicado oficial publicado después de darse por terminadas las conversaciones entre los ministros franceses e ingleses:**

**«La visita a París del primer ministro británico, M. Neville Chamberlain y del ministro de Negocios Extranjeros, lord Halifax, ha facilitado a los ministros franceses la ocasión de establecer un cambio de impresiones acerca de las cuestiones que interesan a ambos países, incluyendo en ellas las de la defensa y de la acción diplomática.**

**Las discusiones han demostrado la identidad absoluta existente entre los conceptos de los dos países que se inspiran en el mismo afán de mantener y consolidar la paz».—(CSA).**

### El premier, satisfecho por la declaración franco-alemana

París, 24.—Terminada la recepción dada a los ministros en el "Hotel de Ville", los políticos ingleses se trasladaron al Quai d'Orsay, donde llegaron a las 19,20.

A las 19,25 se leyó el comunicado oficial que daba cuenta del espíritu de las conversaciones entabladas entre los ministros franceses, y seguidamente Mr. Neville Chamberlain hizo en inglés la siguiente declaración:

"Poco tengo que añadir a lo que viene expresado en la nota oficial que acaba de ser leída. Tan sólo quiero decirles que hemos llegado en estas conversaciones a un acuerdo completo y que estamos dispuestos a que nuestros esfuerzos queden coronados por el éxito.

Me ha satisfecho grandemente la noticia recibida acerca de la próxima publicación de una declaración franco-alemana. Es con este espíritu que vinimos a publicar el 30 de septiembre la que hicimos el Führer Canciller y yo en Munich.

Creo que habremos de reunirnos, y lo pienso necesario, más veces en el porvenir. Estoy convencido de la utilidad de estos contactos personales.

Los ministros franceses y nosotros nos encontramos sobre la misma línea en la resolución de los problemas de la política internacional."

A continuación el presidente del Consejo francés, M. Daladier, hizo la declaración que damos en otra nota.—(CSA).

París, 24. — Después de que el primer británico y el presidente del Consejo francés pronunciaron las declaraciones hechas ante los representantes de la Prensa en el Quai d'Orsay, los ministros y diplomáticos franceses e ingleses fueron a la Embajada de Inglaterra en la que el embajador de Gran Bretaña en París, sir Eric Phipps, daba en honor de los políticos una cena, en la que habían de tomar parte los presidente del Senado y de la Cámara, señores Jeanneney y Herriot, a más de los principales representantes del cuerpo diplomático acreditado en París.—(CSA).

Berlín, 24.—La Prensa alemana muestra absoluta reserva en cuanto a la visita hecha al Gobierno francés por los ministros británicos.

En cambio los diarios anuncian en grandes titulares el acuerdo cultural germano-italiano que viene a afianzar el eje Roma-Berlín, al mismo tiempo que publican las noticias referentes al acuerdo franco-alemán anunciado ayer. (CSA).

### Declaración de Daladier

**París, 24.—Texto de la declaración hecha por el jefe del Gobierno francés en el Quai D'Orsay, después de las conversaciones, ante los representantes de la Prensa:**

**«Es con gran placer con el que el Gobierno francés ha recibido la visita amistosa del primer ministro y de su esposa Mrs. Chamberlain y de su esposa Mis. Chamberlain y del ministro de Negocios Extranjeros Lord Halifax y su esposa Lady Halifax.**

**Asimismo el pueblo parisino con sus manifestaciones entusiastas ha manifestado a nuestros ilustres huéspedes la gratitud de la nación francesa.**

**Hemos examinado juntos en el curso de este día y, con entera franqueza los principales problemas de la vida internacional y en todas las cuestiones hemos llegado a un acuerdo total. El espíritu de mutua confianza y de cordialidad que hemos expresado desde hace varios meses ha tenido hoy una nueva ocasión de afianzarse entera y plenamente.**

**Estoy convencido de que la colaboración de las dos grandes democracias, tanto en su propia defensa como en la consideración de los grandes problemas internacionales, seguirá dando los mejores frutos en el interés de la paz.—(CSA).**

### Palabras de Chamberlain

París, 24.—Las conversaciones franco-británicas de la tarde empezadas a las 14,45 no terminaron hasta las 18,15, hora en que los ministros salieron del Quai d'Orsay para trasladarse al Hotel de Ville donde el Consejo municipal de París ofrecía un te en honor de los huéspedes británicos.

M. Leprovost de Launay y el Prefecto del Sena pronunciaron sendos discursos expresando sus sentimientos y los de la ciudad de París y del pueblo francés para con Inglaterra.

Mr. Neville Chamberlain, primer británico, tomó a su vez la palabra hablando en un correctísimo francés. El primer británico dijo:

«Agradezco muy vivamente las palabras tan amables que ustedes nos han dirigido y la acogida cordial que el Gobierno francés y el pueblo parisino nos ha dispensado a Mis Chamberlain y a mí mismo, así como a Lady Halifax y a Lord Halifax. Me siento realmente dichoso poder asegurarles cuán profundamente hemos sido emocionados por esta recepción. Que se me permita expresar mi gran reconocimiento a todos estos amigos franceses desconocidos que me han comunicado sus sentimientos, ya por carta ya por otros medios. Estoy convencido que lo que les ha movido a ello está también en el espíritu de todos los pueblos.

Lo que queda aún por hacer es más arduo que lo que ha sido realizado ya, pero la necesidad de llegar a un éxito no hace más que sumarse a la necesidad de emprender la acción para ello.

Me veo muy animado por la aprobación de nuestros amigos franceses y por la colaboración del Gobierno francés; por eso tengo la intención de proseguir mi tarea, pues merece todos los esfuerzos que nos veremos llamados a consentir.»—(CSA).

## El ministro del Japón estuvo ayer en Valladolid

### Por la tarde salió en dirección a Oviedo

**El excelentísimo señor Makoto Yano, enviado extraordinario y ministro plenipotenciario de Su Majestad el Emperador del Japón, acompañado del secretario de la Embajada, señor Takata, visitó ayer**

por la mañana al señor ministro de Orden Público.

Por hallarse ausente dicho ministro, recibió al embajador el subsecretario de Orden Público. Durante la entrevista el señor embajador expresó su satisfacción por el orden y la normalidad en que se desenvuelve la vida en la España Nacional, encargando al señor subsecretario que, en su nombre, felicitase al general Martínez Anido por su labor y acertada gestión al frente de un Ministerio de tanta importancia y responsabilidad.

Al propio tiempo expresó sus fervientes votos para la muy próxima y absolutamente segura victoria final y definitiva de los Ejércitos dirigidos por el Generalísimo Franco, cuyos triunfos ponderó muy encomiásticamente.

Por la tarde salió el señor embajador, acompañado del secretario de la Embajada, en dirección a Oviedo, al objeto de visitar los lugares de la gloriosa epopeya de las armas españolas contra la barbarie roja, así como visitaron el Alcázar de Toledo, ensalzando el heroísmo de sus defensores.

## Albert Serraut se entrevista con Ismet Inonu

*LA DELEGACION FRANCESA QUE FUE A ANKARA REGRESA HOY*

Ankara, 24. — El ministro del Interior del Gobierno francés, M. Albert Sarraut, jefe de la Delegación francesa que asistió a las ceremonias celebradas en honor del presidente fundador, Mustafá Kemal Ataturk, se ha entrevistado ayer con el presidente actual de la República turca, señor Ismet Inonu, y con el ministro de Relaciones Exteriores, señor Saladjedglu. La conversación fué llevada sobre un plano de confianza y de gran cordialidad. A su regreso a París el ministro francés dará cuenta al presidente del Consejo, monsieur Daladier, y a M. Georges Bonnet, jefe del Quai d'Orsay, de su entrevista con los políticos turcos.

La Delegación francesa regresará mañana, embarcándose a bordo del crucero "Emile Bertin", que antes de salir de las aguas turcas saludará las tumbas de los franceses en los Dardanelos. La Delegación llegará probablemente a Toulón el domingo por la mañana. (CSA).

ELMETI ES EL MEJOR ADHERENTE PARA JUNTAS
Producto de Industrias Andaluzas, S. A. SEVILLA

Fábrica de licores y aguardientes
FELIPE MINGO
A. BONIFAZ, 27 — Burgos

# Contenido de la declaración franco-alemana

## "Renuncia expresa a agresiones militares - Fronteras libres de litigios y reivindicaciones territoriales"

## "UNA COLABORACION PACIFICA EN TODOS LOS ORDENES -- CONSULTA MUTUA, CASO DE SURGIR ALGUN CONFLICTO"

París, 24.—El texto de la declaración franco-alemana contiene:

Primero. Una renuncia expresa a agresiones militares.

Segundo. Se aseguran mutuamente no tener fronteras en litigio alguno ni reivindicaciones territoriales que pudieran llevarlas a un conflicto.

Tercero. Mantener relaciones de buena vecindad y una colaboración pacífica en todos los órdenes; y

Cuarto. Se comprometen a consultarse mutuamente en caso que surgiera alguna dificultad entre ambas naciones.

LA ENTREVISTA DEL REY DE RUMANIA EN BERCHTESGADEN

Berchtesgaden, 14.—Mientras el rey Carlos de Rumania conversaba en el Berghof con el Führer-Canciller del Reich, los miembros de su séquito realizaron una excursión por los montes bávaros.—(CSA.)

EL SEÑOR PIROW SE ENTREVISTA CON HITLER

Berchtesgaden, 24.—Esta mañana, de once a doce de la mañana, se entrevistó con el Führer-Canciller el ministro de Defensa de la Unión Surafricana, señor Pirow. Por la tarde el señor Pirow regresó a Berlín. El sábado el ministro saldrá para Roma.—(CSA.)

EL BANCO DE FRANCIA REBAJA EL REDITO DE SU DESCUENTO

París, 24.—El Banco de Francia ha rebajado el rédito de su descuento del 3 al 2,5 por 100 y el de los adelantos sobre títulos del 4 al 3,5 por 100.

LA COMISION DE HACIENDA

París, 24.—En la Cámara de los diputados la Comisión de Hacienda sigue realizando el examen de los créditos relativos al ejercicio de 1939. Esta mañana la Comisión se ha dedicado al estudio del presupuesto de asuntos coloniales.

Al terminar la reunión se publicó un comunicado oficial en el que se decía que el ponente general, señor León Baretti, había hecho ante sus colegas una amplia exposición de las cuestiones presupuestarias que afectan al Imperio colonial, tanto en el aspecto civil como en el militar, este último absorbe hasta el 80 por 100 del presupuesto global de colonias. El señor Baretti subrayó la importancia de la obra que los rusos han realizado y ha realizado la estatal. Ha sido aprobada por la Comisión una manifestación en la que la Comisión expresa la importancia de los esfuerzos realizados y de los sacrificios consentidos por Francia tanto en sus colonias y protectorados como en los territorios colocados bajo su mandato. M. Baretti hizo después aprobar diversos capítulos del presupuesto colonial, en los que introdujo algunas modificaciones, y habló de la necesidad de armonizar la producción de los productos coloniales.

Después de la intervención de un diputado comunista se estudió en parte los proyectos de presupuesto referentes al Departamento de Justicia.

La Comisión no cree poder terminar sus trabajos antes del 5 o del 6 de diciembre.—(CSA.)

HABLA EL MINISTRO DE LA GUERRA INGLES

Londres, 24.—El ministro de la Guerra, señor Hore Beliche, ha pronunciado esta tarde un discurso en el que ha dado ciertas precisiones acerca de la organización de la defensa del país. Según estos informes el Gobierno británico disponía a principios del año 1936 de 5.000 hombres adscritos a las secciones del ejército territorial dedicado a la defensa antiaérea. Estos contingentes un año después constaban de 25.000 hombres, cuyo número llegaba a 50.000 durante la última crisis internacional del mes de septiembre.

En el año 1937 la cifra de piezas de artillería en estado de prestar servicio era el doble de la que correspondía al año 1936. Hoy la cifra de 1937 es cinco veces mayor.—(CSA.)

UNA NOTA OFICIAL DE ALEMANIA

**Berlín, 24.—Se ha publicado una nota oficial en la que se dice:**

**«En el trascurso de los últimos años el Führer-Canciller del Reich ha manifestado con frecuencia que ya ningún obstáculo se oponía a que consolidaran entre Francia y Alemania relaciones de buena vecindad. El jefe del Reich ha declarado frecuentemente no tener ya reivindicaciones territoriales en Europa y a este respecto se ha referido especialmente a la frontera franco-alemana.**

**Después del acuerdo de Munich se reconoció la necesidad y conveniencia de concretar este estado de cosas en un acuerdo, y durante las últimas semanas el clima político entre ambos países se ha mostrado extremadamente favorable para llevar esta decisión a efecto.**

**Por ende en breve el ministro de Negocios Extranjeros del Reich habrá de realizar probablemente un viaje a París, a fin de gestionar con el ministro de Negocios Extranjeros de Francia, M. Georges Bonnet, la conclusión del pacto proyectado».—(CSA).**

### Más sobre las relaciones franco-alemanas

Berlín.—Con referencia a las relaciones franco-alemanas, se sabe de buen origen lo siguiente: El Führer ha venido manifestando durante éstos últimos años que entre Francia y Alemania ya no existían problemas que fueran un obstáculo de principio para unas relaciones de buena amistad, y después del acuerdo de Munich se ha coincidido en el deseo de dar a aquellas manifestaciones una forma concreta. Las condiciones para un acuerdo franco-alemán en el sentido de la declaración anglo-alemana de Munich se han presentado durante las últimas semanas en una forma extraordinariamente favorable, motivo por el cual los Gobiernos alemán y francés están examinando en común una declaración de palabra, en común también, sobre las relaciones mutuas de buena vecindad de los países.—DNB.

LO QUE DICE EL «BERLINER TAGEBLATT»

Berlín.—Comentando la próxima declaración franco-alemana, el «Berliner Tageblatt», en su artículo editorial fechado en París, dice: «Se va ya dando cuenta poco a poco de que el equilibrio de los ejércitos es impotente para crear por sí mismo un orden internacional durable. Las fronteras definitivas franco-alemanas fueron ya reconocidas por el Führer después del plebiscito del Sarre. La estimación mutua de los soldados en las trincheras, de los que representantes autorizados forman hoy día en la política de los pueblos, ha venido a resultar 20 años después la condición preliminar para alcanzar los deseos de los dos pueblos. El Reich, en sus fronteras de 1938, y Francia aceptando su vecindad como un hecho realizado, pueden hacer fructuosas, en la medida de lo posible, las relaciones futuras. La pacificación franco-alemana constituye, tanto para Francia como para nosotros, un problema nacional por encima de los partidos, y detrás del cual los dos pueblos deben agruparse con cohesión.

COMENTARIOS ITALIANOS

Roma.—Comentando la próxima declaración franco-alemana, los periódicos italianos constatan que ella marca un mejoramiento de las relaciones entre París y Berlín, lo que tanto por parte inglesa como alemana ha producido excelente impresión.

«Il Popolo d'Roma» dice: «Daladier ha probado que, después del acuerdo de Munich, no ha permanecido inactivo. Al propio tiempo puede pensar perfectamente que la aproximación franco-alemana no dejará de producir su efecto en las relaciones franco-italianas».

Prisioneros árabes, bajo la vigilancia de soldados ingleses, después de las batallas realizadas en los parajes intrincados y plagados de tiradores islámicos

# Hacia un frente único americano del sur contra el plan de Roosevelt

## Este pretende crear una Liga de Naciones Americanas y una alianza militar

## ACTIVIDADES COMUNISTAS EN NUEVA YORK

Buenos Aires.—La Cancillería argentina está desarrollando un importante trabajo diplomático con el fin de crear un frente único americano del Sur contra el plan de Roosevelt referente a la creación de una Liga de Naciones americanas y de una alianza militar. Acerca de esto, el ministro de Relaciones Exteriores, Cantillo, convocó a los representantes de Colombia y Venezuela, con los que trazó un plan de acción común acerca de la actitud a seguir en la conferencia de Lima. Se asegura que la Argentina ha logrado la adhesión del Brasil, Uruguay, Colombia y Venezuela a su posición de la creación de logias y alianzas americanas. El movimiento contra la iniciativa de los Estados Unidos gana terreno en América latina y se espera que el proyecto de Roosevelt será rechazado por mayoría y que vencerá la tesis argentina sobre la eficacia de las consultas entre los Gobiernos de las diferentes repúblicas, en caso de conflicto americano o de agresión continental.—Stéfani.

LA ENCUESTA SOBRE LAS ACTIVIDADES ANTIAMERICANAS

Nueva York.—Ante el Comité Dies, encargado de una investigación sobre las actividades antiamericanas, ha declarado una india llamada Alice Jamison, que tanto el ministro del Interior, Ickos, como el director del Departamento, General para las cuestiones indias, Collier y un gran número de altos funcionarios, pertenecen a la "American Civil Libertios Union", de tendencias comunistas. El diputado Dies ha confirmado que dicha organización ocupa un lugar muy importante en la vida política de los EE. UU., habiéndose demostrado que los indios se encuentran completamente bajo la presión comunista. Por obra del citado Departamento los indios se ven privados de sus derechos esenciales y en sus escuelas sólo se usan libros que exaltan el comunismo.—D. N. B.

EL PACTO DE DEFENSA COMUN PANAMERICANO

Nueva York.—Comunican de Ottawa que las autoridades militares del Canadá excluyen la idea de que el dominio pueda participar en el proyectado pacto de defensa común panamericana.—Stéfani.

UNA CONFERENCIA ENTRE LOS REPRESENTANTES DE LAS MAS IMPORTANTES FABRICAS DE AVIONES AMERICANOS

Nueva York. — Según "Daily News", ayer tuvo lugar en Wáshington una conferencia secreta entre los representantes de las más importantes fábricas de aviones americanos. Esta reunión tuvo por objeto discutir los medios para dar desarrollo a la producción, con areglo a lo previsto en el plan de Roosevelt, en el que se piden 9.280 aviones para el Ejército y 3.000 para la Marina. Los industriales y técnicos financieros preparan un informe para presentar a Roosevelt a su regreso de sus vacaciones en Warmsprings.—Stéfani.

EL JAPON Y WASHINGTON

Nueva York.—Según la respuesta que el ministro de Relaciones Exteriores del Japón dará a la comunicación hecha por el embajador de los Estados Unidos en Tokio, expresando sus reproches por la actitud nipona con respecto a la nota americana, pidiendo que se respetase el tratado de las nueve potencias, el Gobierno de los Estados Unidos juzgará si es necesario enviar una segunda nota. Es probable, según "New York Times", que la diferencia siga sin resolverse hasta que termine la guerra. Sin embargo, nadie cree en Wáshington que en caso de victoria definitiva del Japón se puede invocar aun el respeto al pacto de las nueve potencias.—Stéfani.

HOY SALDRA PARA ALEMANIA KIECKHOFF

Wáshington.—El embajador del Reich, Kieckhoff, que se despidió de Hull y del subsecretario, Welles, embarcará hoy en el trasatlántico "Europa", con destino a Alemania.—Stéfani.

# La autarquía italiana contribuye a la riqueza mundial

## UN PAIS FUERTE POR VIRTUD DEL FASCISMO

### Cordialidad de relaciones entre Roma y Bolivia

Roma.—La decidida orientación de la política económica fascista en el sentido de la autarquía, tiene reflejos favorables a la producción italiana, incrementada por el vasto conjunto de iniciativas coordinadas bajo la vigilancia personal de Mussolini; pero también ofrece una notable contribución al desarrollo de la economía mundial.

El primer deber de cada nación consiste en valorizar e introducir en el ciclo productivo sus propios recursos. El desarrollo industrial del siglo XIX no habría podido producirse si Inglaterra no hubiera recabado de sus minas de carbón, intensamente valorizadas, el principal alimento para sus industrias; si los Estados Unidos no hubieran dado el mayor aliento al cultivo del algodón y si no hubieran hecho trabajar intensamente sus yacimientos minerales; el mismo razonamiento es aplicable a las lanas de Australia, al oro de Sudáfrica o a la goma de las Indias holandesas.

Cada Continente entiende estar en línea en la batalla de la civilización moderna, y ningún país, en la órbita de la economía de su Continente, puede rezagarse en esta competencia, sin comprometer, con ello, las mismas bases fundamentales del ciclo económico. Se dirá que, según las teorías de los costes comparados, de la división del trabajo, etc., hay producciones que deben dejarse para algunos países que se hallan en condiciones de atenderlas al coste más reducido. Las contingencias políticas de postguerra han demostrado que dichas teorías no resultan confirmadas por la práctica. Puede decirse que la primera centella del nacionalismo económico fué producida por los famosos aranceles proteccionistas norteamericanos de 1929, provocando luego la gran llamarada proteccionista del mundo británico a raíz de los acuerdos de Óttawa. Italia no ha hecho sino seguir estos ejemplos, al objeto de dar trabajo a sus obreros. Y, en definitiva, contribuye siempre a fortalecer la economía mundial con sus substanciales aumentos de producción.

La reactivación de las zonas mineras, la mayor esfera de acción de la metalurgia en general, significan empleo y trabajo para técnicos, empleados, obreros; significan crédito para los Bancos y contratos nuevos para las Compañías de seguros, mayor trabajo para las empresas de transporte, desarrollo de la economía local con repercusiones en la general. Autarquía, pues, equivale a trabajo; trabajo a producción; producción a riqueza, y, lo que más importa, riqueza significa bienestar para la masa y no ya para pocos privilegios. (Agit).

CORDIALIDAD DE RELACIONES ENTRE ITALIA Y BOLIVIA

Roma.—Se halla en la capital de Italia, desde hace algunos meses, el ministro plenipotenciario más joven del mundo; se trata del doctor Antonio Campero Arce, que tiene 27 años y está al frente de la Legación de Bolivia en Roma. A pesar de que se halla aquí desde hace muy poco tiempo, el ministro Campero ha sido objeto de viva simpatía en el ambiente italiano y en el campo diplomático, por su inteligencia y su expansividad comunicativa. Su actividad se ha desenvuelto en un terreno de gran interés para ambos países: el de los intercambios comerciales. Sobreponiéndose a las dificultades que, por causas comunes a todo el comercio internacional, obstaculizan una corriente regular de intercambios, el ministro Campero ha terminado en estos días las conversaciones tendentes a establecer una compensación de manufacturas italianas con materias primas bolivianas.

Esto deja presumir que dentro de no largo tiempo se podrán entablar negociaciones oficiales entre los dos Gobiernos, pues S. E. Luis Mariani, enviado extraordinario y ministro plenipotenciario de Italia ante el presidente de la República boliviana, señor Germán Busch Becerra, viene desenvolviendo en la paz una actividad análoga y tendente a igual fin. (Agit).

# HORTHY NO ACEPTO DEFINITIVAMENTE LA DIMISION DE BELA IMREDY

## Aplaza el Parlamento hasta el día primero de diciembre

### Las tropas alemanas entraron en Shot

Budapest, 24.—El regente, almirante Horty, no ha aceptado definitivamente la dimisión del jefe del Gobierno, señor Bela de Imredy.

Esta mañana se ha celebrado una reunión tempestuosa en la Cámara, en la que el jefe del Gobierno comunicó oficialmente su decisión de dimitir y el haber entregado al jefe del Estado su renuncia.

El regente Horty ha aplazado el parlamento hasta el día 1.° de diciembre. Mientras tanto proseguirá sus gestiones para la solución de la difícil situación en que se encuentra el Gobierno o para zanjar la crisis, si es que la dimisión es inevitable. (CSA).

*LA CUESTION RUSO-SUBCARPATICA, SIN RESOLVER*

Budapest, 24.—A pesar del arbitraje italo-alemán de la Conferencia de Viena del 2 de noviembre, la cuestión ruso-subcarpática no ha sido aún zanjada. Los Gobiernos húngaro y polaco siguen con el deseo de crear una frontera común polaco-magyar.

La Prensa alemana se abstiene en absoluto de exponer y de defender las pretensiones húngaras.

Se sabe que el ministro húngaro en Berlín visitó últimamente a los funcionarios de la Wilhelmstrass acerca de este tema, pero las fuentes francesas oficiales aseguran que no se le hizo el recibimiento que apeteciera al intentar ganarse el apoyo del Gobierno del Reich.—(CSA).

*AYER SE DELIMITARON LAS FRONTERAS ENTRE ALEMANIA Y CHECOESLOVAQUIA*

Praga, 24.—Después del acuerdo germano-checo, en el que se ratificó la delimitación definitiva de fronteras entre ambos países, las medidas han sido llevadas a ejecución en el día de hoy. Las tropas alemanas han ocupado la región de los Shot, que abarca un territorio de unos treinta kilómetros cuadrados, ocupados por 6.000 habitantes, de los que sólo unos cincuenta son alemanes.—(CSA).

# Los premios Nobel y la política

## Una institución entregada al marxismo

El Premio Nobel de Literatura ha sido concedido este año, como se sabe, a la escritora norteamericana Pearl Buck. En los círculos literarios la noticia ha causado estupor, pues nadie consideraba a esa escritora con categoría suficiente para optar al premio. Parece ser que ella misma se quedó viendo visiones al recibir la noticia.

Pero he aquí que unas declaraciones de la escritora nos descubren muchas cosas. Entre otras, que es de la misma cuerda política que los componentes en Oslo de ciertos comités del Premio. Por ejemplo, respecto a la guerra de España, piedra de toque para una definición, Pearl Buck ha dicho:

"Soy inalterablemente opuesta al fascismo y, por consiguiente, opuesta a Franco. Me pronuncio en favor del Gobierno republicano de España".

Hemos de recordar que el año pasado fué otorgado el Premio Nobel de la Paz al filo comunista Ossietzky; hace dos años, al exministro del Aire francés Pierre Cot, "as" de los suministradores de armamento a la España roja, y lord Cecil, presidente del R. U. P., cuyo carácter es suficientemente conocido.

Es lamentable que una institución fundada con un espíritu de estímulo hacia las más altas manifestaciones de la inteligencia y del arte pueda caer en el sectarismo político de que algunos de sus comités parecen ser presa en estos años últimos.

Restaurant
MIGUEL SAGREDO
AVENIDA GENERAL FRANCO, 12

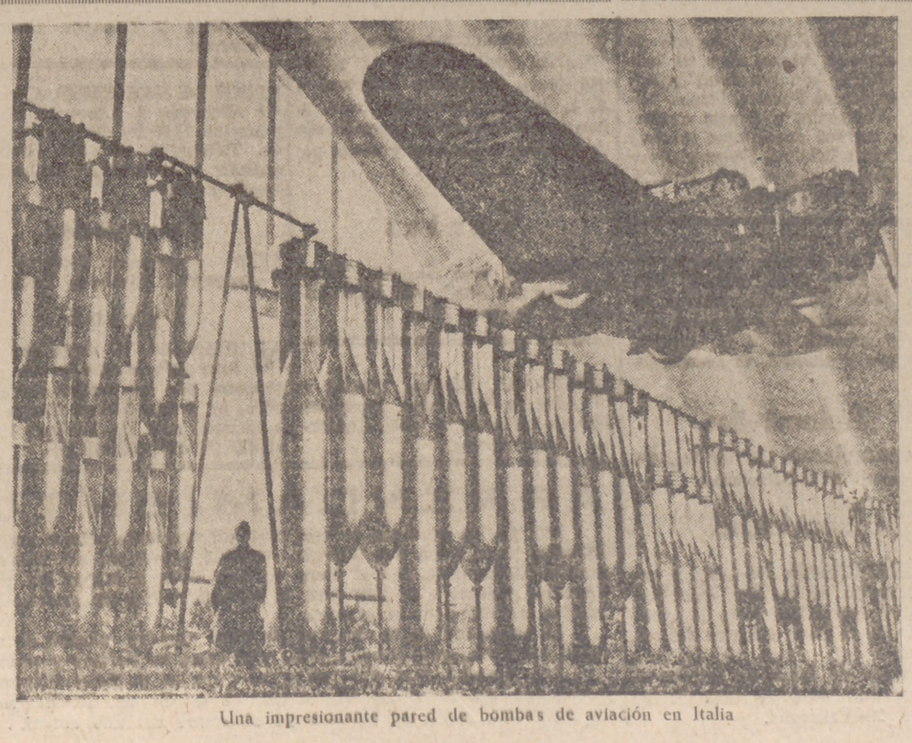

Una impresionante pared de bombas de aviación en Italia

✝

EL CAMARADA

Tomás Rubio Torres

Voluntario de la 1.ª Bandera de Castilla, perteneciente a la Juventud Católica de Nuestra Señora de la Victoria, a la J. O. C. y afiliado a Falange Española Tradicionalista y de las J. O. N-S

Murió por Dios y por España en el frente de combate

a los 17 años de edad

Habiendo recibido los Auxilios Espirituales y la Bendición Apostólica

R. I. P.

Sus apenados padres, don Modesto Rubio Merino y doña Juliana Torres; hermanos, Manucia, Felisa, Juliana, Carmen, María Luisa, Isabel y María de los Angeles; abuelo paterno, don Plácido Rubio; abuelos maternos, don Pío Torres y doña Felipa Arroyo; tíos, primos y demás familia,

Suplican una oración por el eterno descanso de su alma y su asistencia al funeral que tendrá lugar el próximo sábado 26, a las ocho de la mañana, en la iglesia parroquial de Nuestra Señora de la Victoria.

Los Excmos. Sres. Arzobispos de Valladolid y Burgos han concedido indulgencias en la forma acostumbrada.

Hotel Fernando Isabel
RESTAURANT

SGCB2021

# DEPORTES

## ¿Se jugará en Vigo un encuentro con Portugal?

### Futbol

**IRUN-ZARAGOZA**

Zaragoza.—El domingo próximo, en vista del éxito marcado en el último encuentro jugado en Torrero, volverá a jugarse al fútbol en Zaragoza.

El equipo de Aviación local se enfrentará al Unión Club de Irún.

**TRAS UN PARTIDO ESPAÑA-PORTUGAL**

El presidente de la Federación Gallega de Fútbol ha declarado a un periodista que se propone, en nombre de la Federación que preside, solicitar de la Nacional la celebración en Vigo de otro partido internacional entre las selecciones de España y Portugal.

Caso de acceder se celebraría a fines del año actual o primeros del próximo.

*FRANCIA INVITA A NORUEGA*

París.—En vista de que la Federación Checa de Fútbol ha desistido de jugar con Francia, la Federación Francesa ha invitado a la de Noruega para cubrir el hueco del calendario internacional.

Ultimas noticias dicen que Noruega acepta la invitación.

### Atletismo

**EL MARATHON CLASICO VA A RESUCITAR**

La Federación Helénica ha decidido el hacer disputar cada dos años (el precedente y el siguiente a los Juegos Olímpicos) el clásico Marathon-Atenas (42,195 kilómetros), durante la primera quincena de octubre.

Serán invitados a la prueba los tres primeros clasificados en en Marathon olímpico o del campeonato de Europa del año precedente, así como los vencedores del Marathon de la Gran Bretaña, de los Juegos Balkánicos y del organizado por el periódico «L'Auto».

La primera carrera será organizada en 1939, la segunda en 1941, y así sucesivamente cada dos años.

### Boxeo

**UNA VELADA EN SAN SEBASTIAN**

San Sebastián.—Mañana, sábado, a beneficio del "Aguinaldo del Soldado", se celebrará una interesante reunión, en la cual tomarán parte los siguientes púgiles:

Pablo Koch contra Huarte.
Goyenechea contra Iriarte.
Cruz Martínez-Santamaría.
Amador Rodríguez contra Miró.

De árbitros actuarán Koch y Paulino Uzcudun.

**HOY ARMSTRONG DEFENDERA SU TITULO DE LOS LIGEROS CONTRA CEFERINO GARCIA**

Esta noche, en el Madison Square Garden, de Nueva York, la maravilla negra Henry Armstrong defenderá su título de pesos ligeros contra Ceferino García.

El combate ha despertado una gran emoción. Las apuestas han comenzado ya y van, naturalmente, en favor del negro, por 3 a 1.

**SANGCHILI, ENGAÑADO**

París.—El rumano Aurel Toma, campeón de Europa de los pesos gallos, que se ha destacado últimamente por una serie de impresionantes victorias, debía haber puesto su título en juego antes del 20 de este mes. Su retador oficial, según la International Boxing Unión, era el español Sangchili.

El organizador, Jeff Dickson, que había conseguido la firma del púgil valenciano para este combate, sostuvo durante largo tiempo negociaciones con el boxeador rumano. Este debía llevarse, según estipula el reglamento, el 60 por 100 de la cantidad fijada para la pelea. Le ha parecido insuficiente y se ha negado a combatir.

*EL PROXIMO COMBATE DE ANGELMANN*

París.—El próximo día 3 de diciembre se disputará en Hamburgo el combate Angelmann-Weis, esperado con gran interés por la afición alemana.

Tres semanas después, el 26 del mismo mes, en Koenisberg, Weis defenderá su título de campeón europeo de los gallos frente a Schaefer.

### Motorismo

**HA SIDO BATIDA LA MARCA MUNDIAL DE LOS 50 KILOMETROS**

Milán, 24.—Sobre la pista del autódromo de Monza, el corredor Tenni, sobre motocicleta "Guzzi", 250 cmc., mejoró el record mundial establecido por él mismo el domingo pasado sobre cincuenta kilómetros (valedero también para la clase de 350 cmc.), que había sido de 15 minutos, 30 segundos y 56 centésimas, estableciéndolo ahora en 14 minutos, 25 segundos y 3 quintos, con una media horaria de 182 kilómetros 629 metros.—Stéfani.

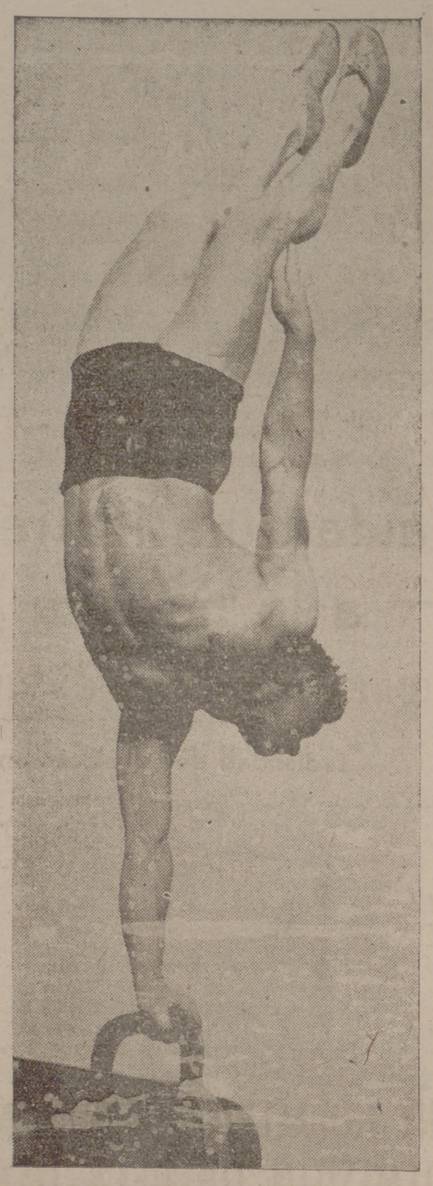

El extraordinario gimnasta d inamarqués Bukk realizó este magnífico ejercicio en el reci ente concurso celebrado en el estadio Coubert in, de París

### Ciclismo

**OLMO SUPERA LA MARCA DE LAS 40 MILLAS**

Milán, 24.—El corredor Olmo batió el record mundial de las cuarenta millas, estableciéndole en una hora, 30 minutos, 59 segundos y tres quintos.

El anterior record correspondía al francés Bramart con una hora, 39 minutos, 59 segundos y 3 quintos.—Stéfani.

*LEARCO GUERRA CORRERA POR UNA MARCA FANCESA*

París.—El célebre corredor italiano Learco Guerra, que hasta hace poco era quizá uno de los mejores corredores del mundo, acaba de firmar un contrato con una marca francesa.

El contrato entrará en vigor precisamente en la próxima carrera París-Roubaix.

*EL CAMPEONATO DE GUIPUZCOA DE FUTBOL*

En los locales de la Federación Guipuzcoana se ha celebrado un cambio de impresiones para la organización del campeonato guipuzcoano.

Parece ser que comenzará el día 8 de enero y que en él tomarán parte la Real Sociedad, Irún, Tolosa y Deportivo Alavés, constando de dos vueltas.

Las noticias que se tienen sobre el referido campeonato parece que han desilusionado bastante por creer que no tiene atractivos.

### CANOA

**NUEVA MARCA MUNDIAL DE VELOCIDAD**

Milán, 24.—En el circuito de Arona (Lago Mayor), el italiano Guido Cattaneo, sobre una nueva canoa-automóvil de construcción italiana, de motores Esso, igualmente italianos, de 12.000 cmc., batió el record mundial de distancia, a la velocidad horaria de 150 kilómetros hora.

El record anterior pertenecía al francés Vasseur, con 133'800 kilómetros a la hora.—Stéfani.

## Jueves chatarrero de la plaza Circular

Con éxito extraordinario se celebró ayer en nuestra capital el "jueves chatarrero" de la plaza Circular, al que acudieron para entregar sus donativos férreos los niños de las barriadas de San Andrés, San Juan, Delicias, San Isidro y muchos de otros puntos de la ciudad. Todos ellos, desde los primeros momentos, no cesaron de efectuar durante todo el día innumerables aportaciones de hierro y metal, consiguiéndose alcanzar la cifra aproximada de 15.000 kilos de esta clase de materiales.

Como premio a este patriótico acto y en atención a que la celebración de los jueves chatarreros en la citada plaza siempre han sido los de mayor resultado en cuanto a cantidad, esta Comisión provincial no ha dudado en liquidar todas las existencias jugueteriles, procediendo al sorteo de numerosos juguetes y entradas de cine, entre ellos diez primeros premios de gran valor.

Estos obsequios han sido donados por doña Angela Fernández de la Maza, viuda e hijos de don Deogracias Téllez, imprenta Zapatero y teatro Pradera.

Quedamos muy agradecidos a estos donantes, esperando, de la industria y comercio de Valladolid, y en especial de aquellos industriales beneficiados directamente por este servicio, nos remitan sus donativos para el próximo festival chatarrero que ha de ser de gran magnitud con ocasión de las futuras Pascuas de Navidad.

Ello supone un estímulo constante de los "peques" y una ayuda eficaz a las necesidades de la Patria.

Saludo a Franco: ¡Arriba España!

Números premiados con juguetes. — Premios extraordinarios, números 2.049, 1.680, 3.070, 6.039, 5.090, 8.139, 7.840, 9.604, 8.120, 3.425.

Juguetes a elegir:

MIL

002, 190, 294, 390, 420, 438, 520, 619, 658, 720, 738, 742, 824, 835, 916, 940, 962, 974, 986.

DOS MIL

009, 120, 270, 296, 354, 491, 503, 509, 518, 539, 570, 680, 740, 773, 819, 854, 875, 900, 918, 943, 957, 984.

TRES MIL

135, 152, 170, 240, 285, 319, 370, 384, 420, 516, 540, 610, 624, 670, 685, 709, 819, 859, 914, 962, 972, 985.

CUATRO MIL

037, 124, 160, 194, 209, 243, 257, 370, 384, 396, 420, 435, 476, 485, 489, 496, 499, 503, 509, 557, 680, 843, 871, 894, 900, 935, 962, 983.

CINCO MIL

028, 049, 074, 132, 149, 170, 219, 244, 268, 271, 283, 304, 355, 496, 520, 536, 670, 720, 761, 840, 909, 962.

SEIS MIL

090, 142, 239, 270, 310, 352, 421, 454, 485, 526, 538, 620, 740, 777, 782, 835, 839, 901, 918, 957, 984.

SIETE MIL

035, 090, 133, 240, 421, 454, 504, 606, 609, 659, 700, 739, 790, 854, 887, 892, 940, 985, 988, 999.

OCHO MIL

009, 194, 291, 304, 460, 524, 725, 854.

NUEVE MIL

240, 350, 535, 790, 874, 924, 959.

Números premiados con entradas de cine:

5001, 5561, 5676, 6135, 6280, 6319, 6462, 6556, 6852, 7007, 7096, 7124, 7181, 7214, 7252, 7319, 7434, 7743, 8040, 8139, 8476, 8618, 8917, 9010, 9143, 9326, 9452, 9561, 9773, 9916.

NOTA.—Los regalos podrán recogerse durante los días 25 y 26 en nuestras oficinas de avenida del General Franco, 7, de diez a una de la mañana y de cinco a siete de la tarde.

## Lecturas para el soldado

La guerra tiene, como todos sabéis, los dos extremos: la vida intensísima de la batalla y el aburrimiento. En los días de descanso el combatiente pasa largas horas sin nada que hacer; entonces, como comprenderéis, un libro es un valioso regalo.

Así, pues, el soldado necesita libros. Y si el soldado los necesita, mucho más todavía el convaleciente, que casi no puede imaginarse sin un libro en la mano.

No olvidéis esto y acudid con vuestros regalos a la Biblioteca Popular del Ayuntamiento, que es donde se reciben con aquel fin, para distribuirlos convenientemente.

## Sanciones a un industrial maquilero

El Servicio Nacional del Trigo, Jefatura Provincial de Valladolid, nos envía la siguiente nota:

En virtud de las atribuciones que confiere a este Servicio el artículo 8 del Decreto de 23 de agosto de 1937, en nombre y representación del ilustrísimo señor delegado nacional del Servicio Nacional del Trigo, y a resultas del expediente que con esta misma fecha se instruye al industrial maquilero de Valoria la Buena don Domingo Fernández por incumplimiento de la orden de esta Jefatura provincial de 9 de los corrientes, referente a la prohibición de maquilar trigos con mezclas de otros granos destinados al consumo del ganado, y demás disposiciones que establecen el régimen de maquilas, he acordado disponer el cierre provisional de dicha industria y sus locales almacenes anexos, prohibiendo la retirada de toda clase de mercancías existentes en el mismo y la inhabilitación de dicho industrial para toda actividad maquilera.

Lo que se hace público para general conocimiento y en particular de los vecinos de los pueblos que tengan relación con la citada industria.

Valladolid, 24 de noviembre de 1938.—III año Triunfal.—Por el Servicio Nacional del Trigo.—El jefe provincial, **Félix Cuadrado.**

CAFE
ITURRIAGA
PRIM, 12
BURGOS

# TEATRO

## TEATRO RETROSPECTIVO

Don Fernando Díaz de Mendoza (Roger) y doña María Guerrero (Teodora) en el acto primero de "La escalinata de un trono", de Echegaray. Corresponde esta foto grafía al día del estreno: marzo de 1 903

## La Compañía del Teatro Nacional de la Falange celebra una función de homenaje a los heridos de gue

Ayer, a las cuatro de la tarde, según estaba anunciado se celebró por la Compañía del Teatro de la Falange, la función de homenaje a los heridos y convalecientes que sufren por España.

Fueron representados con el gusto y acierto acostumbrado en estos camaradas, «Los dos habladores», atribuído a Cervantes; «Las bodas de España», auto sacramental del siglo XVI, y «Segundo pliego de romances», obras de las que ya hemos hablado aquí por haber sido representadas el pasado día.

El teatro estaba completamente lleno; juntamente con los heridos concurrieron los asistidos por «Auxilio Social» y las personas de los Centros benéficos de Valladolid.

Todas las obras representadas fueron aplaudidísimas.

## Junta de revisión y clasificación de Valladolid

CIRCULAR OFICIAL

Decretada por la Superioridad la revisión de todos los mozos del reemplazo de 1927, se cumplimentarán por los Ayuntamientos de esta provincia las disposiciones siguientes:

Primera.—Sufrirán la revisión los mozos del citado reemplazo EXCLUIDOS TOTALES o TEMPORALES de los Grupos primero y segundo del Cuadro de Inutilidades y los de SERVICIOS AUXILIARES.

Segunda.—Las revisiones las pasarán los Ayuntamientos por el orden del nomenclator provincial en los días que a continuación se expresan:

Día 28 de noviembre.—Los Ayuntamientos de Adalia a Curiel.

Día 29.—De Encinas de Esgueva a Nuevavilla de las Torres.

Día 30.—De Olivares de Duero a Rueda.

Día 1 de diciembre.—De Sahelices de Mayorga a Urueña.

Día 2.—Todos los Ayuntamientos de la V, menos Valladolid.

Día 3.—Primera Sección de Recluta de Valladolid.

Día 5.—Segunda Sección de Recluta de Valladolid.

Tercera.—La hora en que empezarán las sesiones de la Junta para efectuar la revisión será las ocho horas de cada uno de los días señalados anteriormente; en la inteligencia de que el Ayuntamiento que no concurra a la hora señalada será sancionado con la multa máxima que autoriza el vigente Reglamento de Reclutamiento.

Cuarta.—Los Ayuntamientos cumplimentarán, además, para efectuar la citada revisión todo cuanto dispone la Circular Oficial de esta Junta de 12 de septiembre último para la revisión de los mozos del reemplazo de 1928, publicadas en el B. O. de la provincia número 204, página 799, en sus disposiciones tercera, cuarta y quinta para todos los mozos que tienen que revisar y cuantas disposiciones reglamentarias afectan a la misma.

Quinta.—Los mozos que con arreglo a esta Circular tienen que sufrir la revisión y pertenezcan a Cajas de Recluta de la zona no liberada, se presentarán en esta Junta para su revisión y clasificación, o en la Junta de Clasificación y Revisión que crean más próxima al punto de su actual residencia.

Sexta.—La revisión de los mozos EXCLUIDOS de los reemplazos 1935, 1934, 1933, 1932, 1931, 1930 y 1929 seguirán efectuándose en los días y horas que ya tiene designados esta Junta en la Circular del día 12 del pasado mes, publicada en el B. O. de la provincia número 229.

Valladolid, 24 de noviembre de 1938. III Año Triunfal.—El capitán-secretario, Andrés Pateiro.

# CINEMA

**«TRES MESES DE VIDA» EN CALDERON**

Edward E. Horton, en esta cinta, se esfuerza por salvarla del ambiente mediocre y desvaído. Porque si en algún caso una acción de ganster llega a interesar, en ésta que tiene un tinte cómico vacilante e idiota, tiene la virtud de ser lo contrario.

La marcha desarrollada es lentísima y pesada, y no llega en ningún instante a resolver el conflicto planteado porque unas veces presenta al protagonista como un tipo ridículo y otras no se atreve a pintarle con idénticos colores.

Y en esta vacilación, en la pesadez de la acción y en lo poco pensado del tema, que no es ligero ni profundo, está toda la película.

Usa además resortes fáciles y hasta inverosímiles que colocan a los tipos de gansters en una postura tan ridícula como la que se ve precisado a vestir Edward.

El sonido y la presentación no tiene nada de particular, y solamente se puede reprochar en este sentido lo poco cuidado de la cinta.

MONTEAGUDO

## Servicio Meteorológico Nacional

### Observatorio de Valladolid

Día 24.—Estado del cielo: A las 7, algo nuboso. A las 13, nuboso. A las 18, despejado.

Dirección del viento.—A las 7, SO. A las 13, O. A las 18, NO.

Fuerza del viento: Algo flojo.

Temperatura del aire: A las 7, 5,3. A las 13, 12. A las 18, 7.

# Sección de anuncios comerciales clasificados

## A DIEZ CENTIMOS PALABRA


### Agencias de Negocios

"LA CASTELLANA". Agencia de negocios, varios años de gestión, obtiene con rapidísima urgencia certificados Penales, Planos, Ultimas Voluntades y carnets conductor, y cuantos documentos precisen de Oficinas Públicas. Director: Emeterio Sinovas, Duque de la Victoria, número 29.—Valladolid.

ALERTA. Gestora Administrativa. Pérez Oliva, núm. 3. Teléfono 1616. Salamanca. Cobros de créditos, compra-venta de fincas rústicas y urbanas. R. E. S., rapidez, economía y seriedad, es nuestro lema.

### Automóviles

CARROCERIAS *«Hermeida»*. Teléfono 1760. Salamanca.

### Electricidad

ELECTRICIDAD. Bobinajes y reparación de motores eléctricos. Talleres especializados en la reparación de la parte eléctrica del automóvil.

Estación de carga de baterías.—Gaspar M. Méndez.—Plaza Portugalete, 2.—Valladolid.

### Instalaciones

AGUA, elevará usted desde cualquier profundidad a la altura que desee solicitando informes a A. I. M. A., Carmelitas, núm. 8. Salamanca. Mecánico especializado en motores a gasolina y aceite pesado.

### Ventas

GRANZA para fraguas. Carbones "La Riva". José María Lacort, 5. Teléfono 1125.

VENTANAS, vidrieras, puertas y balcones a precios increíbles. Almacén de maderas Jaime Cuadrado. Puente Mayor.

CAFES y AZUCARES PERDIGUERO. Héroes de Teruel, 4. Azúcares finos y refinados. Estuches azucareros.

HIJOS DE CASARIEGO. General Almirante, 7. Lunas en blanco y espejos. Cristales de todas las clases. Talleres de plateado, biselado, grabado y decoración. Ventas por mayor y menor.

### Peluquerías

TITA: permanente moderna sin electricidad. Héroes de Teruel, 1.

### Varios

MUDANZAS. El único que las hace más baratas y con más garantías por ser antiguo en esta plaza, es Avicto Arribas. Duque de la Victoria, núm. 26. Teléfono 1918. MUEBLES ECONOMICOS.

### ARRENDAMIENTO

**Por fin de contrato se recibirán proposiciones para el arrendamento de la finca «La Sinova», término municipal de Villavaquerin (Valladolid), por el plazo de diez años, a contar del primero de diciembre de 1938 para la primera hoja y del primero de octubre de 1939 para la segunda.**

**La capacidad de la finca es de 2.054 obradas, siendo de terreno labrantío para cereales 1.800 y el resto de baldíos y prado.**

**Las proposiciones deberán presentarse en el Hotel Hispano-Americano de San Sebastián a nombre del Excmo. Sr. Marqués de Montortal, antes del primero de diciembre del año actual.**


## Ayuntamiento de Valladolid

### Orden del día para la sesión ordinaria de hoy

En el orden del día del Excelentísimo Ayuntamiento para la sesión ordinaria del día de hoy figuran los siguientes asuntos:

Ilmo señor subsecretario del Ministerio del Interior, devolución de expediente.

De obras.—Doña Emilia Clavero, construcción de casa de dos plantas en calle detrás de la Manuel Sánchez; don Casimiro Fernández, construcción de casa de dos plantas en el interior de la número 8 de la plaza de Pérez Galdós; don José Gómez, reforma de la casa número 4 de la calle de San Quirce; don Ramón López, construcción de almacén situado en la calle que sale a la travesía de Segovia; don Serapio Moratinos, construcción de almacén de tres plantas en la calle de la Olma, número 28; don Eleuterio San Miguel, construcción de cobertizo en un solar de la calle de las Industrias, número 16; don Daniel Posadas, distribución del semisótano de la casa número 6 del Paseo de Alvarez Taladriz; don Juan Bervellín, cerramiento de solar y construcción de cochiqueras en la tercera travesía de Fuente el Sol; don Celso Escobedo, habitabilidad de vivienda; acometidas al alcantarillado.

De policía.—Apertura de establecimiento; don José Hernando, establecimiento para preparación de tripería; depósito de ganado; don Andrés Martínez, cambio de nombre en sepultura a perpetuidad; reconocimiento de derecho a sepultura a perpetuidad; concurso para la enajenación de concurso para la enajenación de productos del Matadero sanitario; dictamen sobre petición de la Inspección Provincial de Sanidad.

Provisión de créditos.

Presupuesto del Hospital de Esgueva para 1939.

Señor interventor.— Devolución de fianza a don Pablo Gutiérrez Churruca; devolución de fianza a don Pablo Weeber.

Señor jefe técnico de Hacienda.—Aprobación de expedientes para el cobro de tasa de equivalencia.

Acta notarial de la segunda subasta (negativa) para la limpieza del embalse del salto del Esgueva.

Cuentas municipales del tercer trimestre del año actual.

Don Timoteo Rojas, recurso contencioso-administrativo.

Relaciones de suministros.

Empadronamientos.

# Comentarios de la Prensa mundial

## "El acuerdo cultural entre Alemania e Italia es el más firme de este género de los firmados hasta ahora entre las dos naciones"

Lisboa.—El periódico "Diario da Manha" escribe hoy que por todas partes se hacen grandes aspavientos con motivo de las medidas antisemitas puestas en vigor en Alemania, pero que no hay que hacer caso de este clamor. Sólo debe recordarse que todos los periódicos que ahora se indignan tanto no han sido capaces de pronunciar una sola palabra de condenación para las atrocidades cometidas en la U. R. S. S. y en la España roja, que por el contrario han pretendido justificar. "A nosotros —termina el diario—nos repugna una solidaridad semejante". *D. N. B.*

"GIORNALE D'ITALIA"

Roma.—Toda la Prensa dedica sus comentarios preferentes al acuerdo cultural firmado hoy entre Alemania e Italia, y declara de modo especial que es el "más importante de este género entre los firmados hasta ahora entre las dos naciones."

"Giornale d'Italia" escribe que los dos países quieren constituir un bloque cultural que se basará en los informes sobre este aspecto que existen desde hace siglos en los dos países. Es fácil de prever que el eje Roma-Berlín triunfará en el terreno cultural como lo ha hecho en el político. Este acuerdo será decisivo para el porvenir de Europa. *D. N. B.*

«AMERICAN MERCURY»

Nueva York.—El periodista americano, Fletcher Pratt, diserta en el n.º del 22 de noviembre del periódico «American Mercury» sobre la actitud farisaica de aquellos americanos que se indignas por los acontecimientos de otros países, sin pensar en los actos de violencia militares y políticos, de los cuales s ha hecho culpable América durante el curso de su historia y en una medida que sobrepasa grandemente a Luis XIV, Gengis-Khan, el Imperio romano y, especialmente, a a Alemania de Adolf Hitler.

Pratt escribe lo siguiente:

«En más de cien casos, de un total de 150, las tropas americanas ha atacado territorios que pertenecían, indudablemente, a otros. Casi cada guerra ha sido seguida por una paz dictada por América. Este espíritu marcial aún se manifiesta en la actualidad.»

"BERLINER BOERSEN ZEITUNG"

Berlín. — El periódico "Berliner Boersen Zeitung" se ocupa de una carta dirigida al director del "New York Daily News" por el judío Max Rosenberg, en la que propone la puesta en libertad de diez o doce asesinos condenados a reclusión perpetua, a condición de que "liquiden" al Führer Canciller y sus colaboradores.

El periódico alemán dice a este propósito que tal perfidia confirma plenamente todo lo que se ha dicho en Alemania durante estos últimos días sobre la criminal bajeza del judaísmo internacional y sobre la existencia de una conspiración semita contra la Alemania nacional-socialista.

"Cada día es más evidente, dice el diario berlinés, que los asesinos judíos Frankfurter y Gruenspan han obrado por orden de inductores clandestinos, cuya actitud moral queda perfectamente caracterizada por el "estimado colaborador" del "New York Daily News".—D. N. B.

"JORNAL DO BRASIL"

Río de Janeiro.—El periódico "Jornal do Brasil" expresa la satisfacción que le ha producido la autorización de exportar café a Alemania y añade que con ella se abren nuevos cauces a las relaciones entre los dos países.

El diario escribe a continuación que las transacciones en marcos de compensación aseguran apreciables beneficios al Banco del Brasil. Desde el punto de vista comercial es también erróneo querer rechazar relaciones económicas basadas en la compensación, porque las mercancías alemanas que el Brasil dejase de comprar por este medio tendría que adquirirlas comprando divisas en el extranjero. Se trata principalmente de maquinaria, productos siderúrgicos, acero, productos químicos, etc.

"Brasil, sigue el periódico, encuentra en compensación un vasto mercado en Alemania para su algodón y fibras cortas. La producción de algodón se eleva a centenares de miles de toneladas y no puede subsistir sin el mercado alemán."—D. N. B.

# NOTICIARIO DEL MUNDO MUSULMAN

*SE CELEBRA LA FIESTA DE «AID EZ ZEGUIR»*

*Tetuán.—Ayer, primer día de la fiesta musulmana de «Aid Ez Zeguir», o pascua china, no funcionaron las oficinas ni las escuelas del Protectorado.*

*Esta disposición de S. E. el Alto Comisario causó una impresión favorabilísima en los medios marroquíes musulmanes.*

*PIENSAN INSTALAR UN GRAN FRIGORIFICO*

*Casablanca.—En la zona francesa de Marruecos pretenden instalar una gran máquina frigorífica que asegure la duración de ciertos artículos.*

*El asunto ha sido discutido por la Cámara de Comercio de Casablanca en su última sesión, y ha solicitado al Gobierno del Protectorado que estudie este asunto lo antes posible. A tal efecto se creará una Comisión especial, que se compondrá de representantes de la administración, así como de productores, transportistas, compañías navieras y ferroviarias.*

# El obrero es explotado por el bolchevismo para alimentar la hoguera revolucionaria

## Actividad del Socorro Rojo en favor de la España "republicana"

Con objeto de captarse las simpatías de las almas generosas, el bolchevismo ha creado organizaciones que, con aparente carácter filantrópico, encubren su verdadero objeto: recaudación de dinero para fines de propaganda revolucionaria y, sobre todo, reclutar adeptos entre las personas a quienes no se puede predicar abiertamente sus doctrinas.

La más importante de las organizaciones de ese género es, sin duda alguna, la conocida con el nombre de "Socorro Rojo". Esta organización tiene carácter internacional y posee secciones o filiales en casi todos los países. Su principal actividad es la de socorrer materialmente a los revolucionarios presos y a las víctimas de incidentes o disturbios sociales, así como la de procurar abogados y defensa a sus promotores sujetos a proceso. Sin embargo, el objetivo real de esa organización está confesado paladinamente en el folleto que publicó en Moscú el año 1932 con ocasión del X aniversario de su fundación. En él puede leerse:

"El Socorro Rojo, por encima de sus tendencias filantrópicas, ha logrado transformarse en una poderosa organización contra el terror blanco, el fascismo, contra la justicia burguesa de clase, contra la guerra imperialista y por la defensa de la Unión Soviética".

Así nadie se extrañará que el Socorro Rojo, desde el comienzo de la guerra civil española, haya intensificado considerablemente sus esfuerzos para suministrar a los rojos españoles una ayuda pecuniaria y bélica.

El Socorro Rojo se aplica a la ayuda exclusiva de los revolucionarios. Para ello no tiene escrúpulos en esquilmar a los pobres obreros que, a veces, no tienen lo necesario para ellos mismos. Pero poco importa al bolchevismo el que la miseria aumente entre los trabajadores de la U. R. S. S. o de otros países, si esos trabajadores contribuyen a alimentar la hoguera revolucionaria que es hoy España roja. He ahí la filantropía del Socorro Rojo. ¿Se sabrá jamás el verdadero destino de las enormes sumas que recauda?

EL DINERO DE LOS OBREROS INGLESES PARA LA ESPAÑA ROJA

Londres. — La "Anti-socialist Unión", de Londres, publica en su Boletín del 25 de septiembre de 1938 datos sobre la riqueza y los ingresos de los Sindicatos británicos. Las "Trade-Unions" reciben anualmente, en forma de cuotas, de sus miembros, más de 8.000.000 de libras esterlinas. Los capitales acumulados sobrepasan los dieciocho millones de libras esterlinas.

Estos enormes capitales han salido de los bolsillos de los obreros y están empleados, entre otras cosas, en sostener el partido socialista y a hacer progresar la causa del socialismo.

Una parte de este dinero es utilizada actualmente para la ayuda a los marxistas españoles. W. Citrine ha declarado que las "Trade-Unions" habían ya desembolsado 58.785 libras esterlinas para el fondo de socorro a la España roja ("Times" del 9-9-38).

Además los mineros ingleses han enviado 68.000 libras esterlinas y la colecta organizada por el partido laborista para el envío de leche ha recogido 24.000.

Walter Citrine añade que 3.000 organizaciones sindicales inglesas han contribuido al envío de "sumas importantísimas" a las brigadas internacionales.

La Unión de los Ingenieros y la Asociación de los Empleados del Comercio han decidido enviar a Barcelona 50.000 libras esterlinas.

# Los judíos quieren desencadenar la guerra

## Para ello buscan una triple alianza antifascista

Trieste.—Ha estado de paso en Trieste Ulrich Fleischhauer, jefe de la organización mundial alemana de estudio e informaciones sobre todos los aspectos del problema judío con sede en Erfurt. Este imprime en ocho lenguas el boletín bimensual de informaciones (servicio mundial), que está enlazado con 770 diarios de todo el mundo.

En una interviú que el "Popolo di Trieste" ha publicado, Fleischhauer ha hablado de la difícil situación en que se encuentra actualmente la internacional judía a causa de las derrotas experimentadas, primeramente por el advenimiento del nacional-socialismo y luego por la conquista del Imperio etiópico y, finalmente, por la conferencia de Munich.

Interrogado sobre la actual orientación de la internacional judía, ha declarado: "Los judíos tienen necesidad absoluta de una guerra mundial. Pero sienten no poder contar con la política de Francia y de Inglaterra, porque estas potencias difícilmente se resolverían hoy por sí solas a medir sus fuerzas con las potencias del eje. En vista de ello los judíos han iniciado un formidable trabajo de propaganda en los Estados Unidos de América para movilizar la gran democracia para sostener las democracias occidentales. Se tiende, en una palabra, a la constitución de una verdadera Triple Alianza antifascista".

Interrogado sobre lo que pensaba acerca de ciertos inesperados apoyos que los judíos encuentran en el campo católico, Fleischhauer, que vuelve de un viaje por la Europa Oriental, ha dicho que en los países intensamente católicos la aureola que rodea al Duce brilla cada vez más a los ojos de las poblaciones católicas del valle del Danubio, especialmente en Hungría y en Yugoeslavia, que ven en él uno de los más poderosos y geniales defensores del Cristianismo y, en general, de todo valor fundamental de la cultura europea.

# Los Previsores del Porvenir

## PAGO DE PENSIONES

**El Consejo de Administración ha acordado hacer efectivo el pago de las PENSIONES correspondientes AL TERCER TRIMESTRE DE 1936.**

**La REPRESENTACION DE VALLADOLID comunica a sus asociados que «desde el día 23» en adelante queda abierto el pago de dicho trimestre.**

**OFICINAS: VEINTE DE FEBRERO, 6, pral., derecha.**

**HORAS DE DESPACHO: DE 9 A 12 DE LA MAÑANA Y DE 4 A 5 DE LA TARDE.**

# Una montaña se desmorona a causa de fenómenos sísmicos

*HASTA AHORA HAY DOSCIENTAS VICTIMAS*

Nueva York.—Comunican de Castries (Santa Lucía), que a causa de fenómenos sísmicos toda una montaña se ha desmoronado, causando enormes daños. Hasta el presente se cuentan aproximadamente doscientas víctimas. Varios pueblos han sido cubiertos de una capa de lodo de siete metros de espesor. La Policía ha hecho evacuar una extensión de terreno de 64 millas cuadradas. Los [illegible] de salvamento se ven [illegible] por unas lluvias torrenciales.—*D. N. B.*

# "En América se van deshaciendo los equívocos que los rojos mantuvieron al principio"

## "Hoy se sabe claramente por qué lucha Franco en España"

### HABLA LA PROPAGANDISTA JANE ANDERSON

Burgos, 24.—La ilustre propagandista americana Jane Anderson, que como es sabido ha llegado a Burgos procedente de los Estados Unidos después de realizar allí una intensísima campaña de activa propaganda anticomunista a favor de la España nacional, fué saludada esta tarde por un redactor de la agencia Faro, con el que mantuvo una cordial conversación.

"He venido a Burgos—comenzó diciendo—para conocer la realidad espléndida de la España nacional, de la que tenía tan inmejorables referencias a través de sus obras. Me parecía natural que ahora que marcho a Londres a continuar mi tarea, nacida de mi deseo de servir a la Santa Cruzada española contra la revolución comunista mundial, conocer esta verdad espléndida por mí defendida a costa de luchas y de inquietudes en aquellas tierras americanas donde he desarrollado mis dos años de propaganda.

Como ya se ha dicho en la Prensa, el campo en que he desarrollado mis actividades fué en el de las organizaciones de tipo católico de todo América, en donde he dado cerca de quinientas conferencias y me ha cabido, después de éstas, una gran satisfacción: la de observar cómo en aquellas latitudes la causa de España, desconocida al principio, levanta hoy oleadas, no ya de comprensión, sino de calurosa admiración hacia la gesta de Franco.

Ha habido que luchar con la incomprensión y con la tenaz y acusada intromisión comunista—se enmascare como quiera—que ahora ha fijado en América su campo de experimentación. Pero aun así, siguiendo a los propagandistas rojos en su campaña, mi voz se alzaba deshaciendo sus patrañas y poniendo de relieve la realidad de España; y hoy, la masa de ciudadanos al margen de las fuerzas subversivas, comprende en toda su grandiosidad a Franco y admira la gesta de esta noble nación.

El ambiente—repito—de hoy en América es completamente distinto y se van deshaciendo los equívocos que los rojos mantuvieron al principio.

Hoy veintidos millones de católicos saben la realidad del por qué lucha Franco en España y por qué lucha la España auténtica, y de ello son buena prueba los miles de felicitaciones que por todas partes me acompañaron, ofreciendo el magnífico espectáculo de una espléndida reacción contra la calumnia y la mentira urdida por la Prensa vendida allí a los enemigos de la civilización.

Méjico hubiera sido el final de mi labor, si no fuera porque allí hubiera acabado mi vida, que me interesaba conservar principalmente para seguir la propaganda a que me considero obligada como española, puesto que por ser esposa de español lo soy legalmente, y además por mi afinidad con la causa salvadora. Estoy plenamente identificada con la Causa de Franco.

Méjico, feudo del comunismo, considera como huéspedes "privilegiados" a Trozki, González Peña y Margarita Nelken, y fueron estos dos últimos los principales jefes de aquellos que decretaron mi muerte en la zona roja. Por eso no fuí allí; pero me consta que buen número de la opinión escuchó mis alocuciones por radio y se dará cuenta cómo allí se ensayan procedimientos análogos a los que se emplearon en España.

He sentido ya en España la más elevada impresión cuando he visto desfilar por las calles a esos magníficos soldados que son nobleza y valor, generosidad y heroísmo y que de manera tan admirable están venciendo a las fuerzas del Kremlin y del anti Cristo.

Solo puede superar en mi corazón esa emoción la que siento al hablar del Caudillo, Generalísimo Franco. El Generalísimo para mí es algo que no puede definirse con palabras, porque todas las que para él dijera resultarían pálidas ante la realidad. Por él hablan sus obras, todas ellas magníficas y de hondo contenido, tan emocionante como la de Auxilio Social, que para las mujeres resulta sencillamente definitivo.

De todo lo que aquí me queda por ver hablaré nuevamente en el extranjero—nos dice ya para despedirse Jane Anderson—; allí voy para decir la verdad de España, de su realidad constructiva, de su magnífico espíritu patriótico, poniendo yo en el alma el mismo calor con que hoy saludo a este pueblo nobilísimo, al que unos malvados quisieron deshonrar. Los auditorios americanos aclamaron a España y al Caudillo después de escuchar mi exposición, que si tuvo algún mérito fué el de abrir los ojos a miles de personas entenebrecidas por sombrías propagandas sabedoras de su criminal propósito, cual es el de conducir al mundo al abismo».—**Faro.**

Siguiendo la campaña de la autarquía, el Duce inaugura la Exposición del Mineral en Roma. Aquí le vemos enterrando la inscripción inaugural en la peña, rodeado por los principales jefes de la obra

# Inauguración del Cursillo nacional de administradores provinciales de Auxilio Social

## Asisten unos 90 camaradas de todas las provincias

En la mañana de ayer tuvo lugar la inauguración del Cursillo de «Auxilio Social» para administradores provinciales.

Han asistido 90 aproximadamente.

Abrió la sesión inicial la delegada nacional, dando la más entusiasta bienvenida a los congresistas y haciendo resaltar la seguridad que tiene en la buena disposición de los reunidos para lograr consolidar, aún más, los cauces administrativos por donde camina actualmente la Obra.

Inmediatamente se dirigió a los reunidos el secretario nacional camarada Javier M. de Bedoya, haciendo ver la gran importancia que en la política de la nueva España tiene la vida administrativa de cualquier servicio o empresa. Hemos de esforzarnos—dijo—en montar y mantener aun superándolo continuamente una organización administrativa que en cualquier momento pueda facilitar al más exigente la mejor claridad de una perfecta y clara administración. Laborando así, el «Auxilio Social» estará preparado día por día para recibir mayores empresas y para multiplicarse con el entusiasmo de todos en cuantas tareas precisen sus objetivos netamente nacional sindicalistas.

Después se cantó el himno de la Falange y a continuación el camarada Jorge Llobera, administrador general, inició las lecciones técnicas administrativas de este cursillo. Comenzó haciendo ver con toda exactitud el verdadero concepto de administración y su sentido unitario en el «Auxilio Social» y después explicó con todo detalle la función mecánica y administrativa de la «Ficha Azul».

Hoy a las diez de la mañana continuará sus sesiones el cursillo.

# "Radio Vaticano" emite en español

Con objeto de servir a los supremos intereses de la Iglesia, "Radio Vaticano" ha inaugurado unas emisiones especiales para España, que tienen lugar los miércoles y sábados, a las ocho de la noche (hora española), en onda corta de 49,75 metros.

En estas emisiones se darán las noticias de mayor interés en la vida de la Iglesia, disposiciones de mayor importancia universal de la Santa Sede o concernientes a España y de la repercusión del Movimiento Católico de España en el mundo entero.

**Bazares Gabino Sánchez**
APARATOS DE LUZ
BANDEJAS
Teresa Gil, 18 — General Mola, 14

CALZADO SIEMPRE LUSTROSO? CREMA FLECHA
Producto de Industrias Andaluzas, S. A. SEVILLA

# Sección de anuncios económicos clasificados

**Hasta 30 palabras, 1,50**
**Cada palabra más, 0,05**

## BOLSA de TRABAJO

OFICINA DE COLOCACIÓN OBRERA

Advertimos a todos los anunciantes de esta sección que según la órden de la Presidencia de la Junta Técnica del Estado, fecha 14 de octubre de 1937, es obligatorio para el elemento patronal y para el obrero acudir a las oficinas de Colocación respectivas; aquéllos, con sus avisos de puestos vacantes, y éstos, con los de falta de trabajo.

### OFERTAS

EMPLEADO hace falta para el Teatro "Zorrilla", con aptitudes para hacer carteleras pintadas, montaje y demás trabajos de propaganda. Informarán Oficina de Colocación Obrera. Registro núm. 489.

APRENDICES de cortador de calzados y de zapatero se necesitan. Informarán Oficina de Colocación Obrera. Registro núm. 477.

MECANICOS de automóviles se necesitan. Informarán Oficina de Colocación Obrera. Registro núm. 330.

EN BARBERIA de segunda, sitio céntrico, Valladolid, se necesita oficial bien impuesto. Informarán Oficina de Colocación Obrera. Registro número 442.

### ALQUILERES

HABITACIONES. Dos muy amplias con independencia de entrada, en piso principal, las alquilaría para despacho u oficina. Razón, San Ignacio, 11, principal.

MATRIMONIO con hijo dieciocho meses desea gabinete, derecho cocina, casa honorable. Si es posible sitio céntrico. Ofertas, esta Administración.

### COMPRAS

COMPRO bicicleta niño cinco años. Pagaré bien. Razón, Pasión, 27.

**Lea LIBERTAD**

### HUESPEDES

EN CASA particular, preferible centro población, desea pensión completa militar estable. Escribir al número 278 a esta Administración.

### VENTAS

SE VENDE un motor eléctrico trifásico 7 H. P. y medio, con arrancador de triángulo en perfecto estado. Se da a prueba. Y se vende tableta para caja de envase y 300 tablas chopo dos metros y una pulgada grueso. (Laguna de Duero). Leopoldo Molina.

### VARIOS

SE NECESITAN cuatro carros para el transporte de remolacha. Ofertas, en la Jefatura Provincial del Servicio Nacional del Trigo.

POMADA "Cereo". Cura eczemas, úlceras, quemaduras, granulaciones, grietas de los pechos, erisipela, [illegible] ulcerados y enfermedades de la piel [illegible] hemorroides, callos, [illegible] y toda clase de dolores. Venta en farmacias.

SE PRECISAN
GRABADORES DE FOTOGRABADO EN DIRECTO Y LINEA
Ofertas por escrito a esta Administración

Restaurant "Marichu"
PESCADERIA 6 TELEFONO 15273 SAN SEBASTIAN

ALMACENES "LAS ALDABAS"
TEJIDOS. - CONFECCIONES
GENEROS DE PUNTO

POR LA PATRIA,
EL PAN
Y LA JUSTICIA

# Libertad

Redacción: Santa María, 2
Administración: Santiago, 39
Teléfonos 2373 - 2374

# COINCIDENCIA

A París llegaron ayer gentes del otro lado del Canal de la Mancha, y por la "ville-lumière" deambulan estos días gentes – y esta vez somos benévolos en el calificativo – de este lado del Pirineo y del otro lado del Ebro.

Los primeros han llegado a París con la corrección, la flema y el séquito protocolario que por urbanidad diplomática corresponde a una embajada, en la que de primeros personajes figuran el primer ministro británico, señor Neville Chamberlain, y lord Halifax, ministro de Negocios Extranjeros. La llegada de los otros visitantes ha coincidido con la entrada en la urbe parisina de unos camiones cargados de alhajas y metales preciosos procedentes de las expoliaciones hechas en la zona que tiranizan.

Y esta presentación de personajes queda hecha sin que tratemos de establecer vínculo alguno de casualidad entre su afán de visitar tierras extrañas. Creemos seguros que no haya casualidad en su coincidente llegada a la capital de nuestra vecina república.

Descartamos sinceros tal causalidad, pero tenemos que admitir – sin suspicacia – cierta casualidad. ¡Coincidentes viajes, aunque sus motivos fundamentales sean tan distintos! Lord Halifax y Mr. Neville Chamberlain, recibidos con la pompa y protocolo cuan corresponde a su categoría de representantes señaladísimos del más extenso imperio colonial, llegaron a París con su bagaje de paz y amistad ofrecida o buscada. Al plantar los "otros" sus reales en las "rues" parisinas con su no menos "valiosa" impedimenta, por arte de magia – ¡oh casualidad! – los periódicos en los cuales la decencia es norma ausente de sus páginas, inician o arredran, con su misión de esclavos pagados, una campaña contra nuestros derechos a la beligerancia. Y ¡nueva casualidad!: también en la Sala Rotonde del Quai d'Orsay se ha hablado entre franceses e ingleses de la beligerancia nuestra: "El restablecimiento de la paz no tropezará ya con ningún obstáculo en cuanto hayan sido evacuados en ambas zonas españolas la totalidad de los voluntarios extranjeros combatientes. Hasta entonces no podrá ser considerada la concesión del derecho de beligerancia".

Los ministros ingleses y franceses en sus discusiones – mejor cambio de impresiones – han demostrado su identidad absoluta entre los conceptos de los dos países que se inspiran en el mismo afán de mantener y consolidar la paz.

Aquí hasta los ingenuos podrán ver no causalidad, sino coincidencia, y ellos – franceses e ingleses – probando también su ingenuidad, aparentan desconocer la retirada efectiva de diez mil voluntarios italianos y demuestran ignorar la retirada de unos cientos de marxistas internacionales – no llegan a dos mil – que, heridos, inútiles o enfermos, han traspasado los Pirineos y que, repartidos como comparsas de tullidos, andan por suelo francés.

Están tan ignorantes como nosotros, que sinceramente (?) no conocemos el exacto destino de esos camiones con plata y alhajas.

Por eso hoy – sin certeza y seguridad – variaremos el ajuste de esta diaria sección y ponemos – ¿coincidencia?, ¿casualidad?, ¿causalidad? – al final de ella nuestro VISTA AL MUNDO.

# La situación social en Francia se agrava por momentos

París. — El movmiento obrero contra las medidas financieras del Gobierno se extiende en todas las provincias del Norte. La situación se ha agravado por la decisión adoptada por la Unión Metalúrgica de la región de Valenciennes que agrupa a 17.000 adheridos de declarar la huelga esta mañana en solidaridad con los huelguistas de Denain que esta mañana han continuado ocupando los establecimientos. Por su parte el Consejo Central Metalrúgico de la región parisina, en orden del día protesta contra los decretos-leyes y proclama su solidaridad con los obreros que se han declarado en huelga para obtener la revocación de los decretos y pide a la C. G. T. que tome medidas inmediatas para asegurar el éxito de la lucha organizando una acción geenral.—**Stéfani.**

LA MANIFESTACION ORGANIZADA POR LA C. G. T., APLAZADA

París, 24. — La manifestación monstruo organizada para el sábado por la C. G. T. y la Unión de Sindicatos de la región de París para protestar contra los decretos-leyes financieros del Gobierno, ha sido suspendida por éste.

Los dirigentes sindicales se han reunido en la casa de los metalúrgicos, votando una orden del día protestando contra esta disposición, acordando sustituir la manifestación general por numerosas reuniones en París y sus barriadas.

Entretanto las huelgas y sabotajes se multiplican para protestar contra los decretos-leyes mencionados.

Los obreros de la fábrica de Azin han abandonado su trabajo.

1.200 ferroviarios de la estación de Azin han paralizado enteramente el tráfico de mercancías.

En varias fábricas de autos y aviones de las barriadas de París también los obreros se han declarado en huelga.

El ministro británico del "War Office", sir Hore Belisha (a la derecha), contemplando un modelo de cañón en la Exposición científica del Armamento, en Londres

BERLIN

# La desorbitada teoría de las órbitas

(DE NUESTRO CORRESPONSAL JOSE PIZARRO)

Lejos de amainar, la polémica entre Alemania y los Estados Unidos se encrespa por momentos. El gesto del señor La Guardia confiando la custodia del Consulado alemán a policías de raza judía ha polarizado algunos calificativos que, ciertamente, encenderían las mejillas de todo hombre que no fuera alcalde de Nueva York.

El punto más sensible de las relaciones – de las malas relaciones – germano-americanas es América del Sur. Los círculos autorizados del Tercer Reich y la Prensa alemana declaran paladinamente que la ola de "humanitarismo" americano brota en este turbio manantío. Enunciadas descarnadamente las ilusiones que el presidente Roosevelt cifra en la Conferencia Panamericana de Lima, delatan que Alemania no se ha engañado. El intento de bisar "el organismo ginebrino" y anudar artificiosos lazos económicos es demasiado expresivo: Norteamérica sueña con áureas imperiales batidas en el yunque de Mercurio.

Falta por ver, eso sí, la reacción de los países de habla española. Dados los términos en que se halla planteado el problema, no hay que mirarse en una redoma para suponer que pesarán y sonarán el afán de protección que se ha desperezado en el tierno corazón de los yanquis. ¿A qué viene este sueño de bloqueo económico de Alemania? ¿Por qué poner cortapisas a un comercio que se ejerce libre y legítimamente? Por aficionado que uno sea a las ruedas de molino – y uno no lo es – no hay manera de pasar, sin grave quebranto para la salud, la desorbitada teoría de las "órbitas". "De no rehusar el comercio con Alemania – dice Norteamérica – caereis en la órbita del Reich". Como vascos, gallegos, extremeños y andaluces bullen en la sangre de aquellas tierras, ya habrá una voz que rasgue las tinieblas y silabee estas "cuarenta": "Pero si excluímos a Alemania, que comercia en régimen de libre competencia, sin vetos para nadie, no podremos eludir la dependencia de Norteamérica, que opone el veto a Alemania". Creo, además, que aunque Norteamérica declare solemnemente que "no tiene órbita" y pida al Congreso el honor de ser registrada, el patio de butacas no va a creerlo y se va a esforzar en descubrir el truco que permite hacer volar de una chistera miles y miles de palomas.

Por suerte, el Consejo panamericano mirará la cara, el canto y la cruz de esa doctrina de Monroe corregida y ampliada por Norteamérica e implícita – como plomo en una ala – en la intención del señor Roosevelt: "América, para los americanos... del Norte". Todo el tinglado del prestimano se oculta en las dos palabras postreras que, en rigor, se le pueden escapar a cualquier yanqui florido y bonachón.

Así las cosas, la ola de "humanitarismo" nos revela sus secretos. Sólo así. Porque un país que clava en sus restoranes mariposas de papel que gritan: "No se da de comer a negros, amarillos y mejicanos", no es el más indicado para exhibir una irritada sensibilidad cuando Alemania ejercita su derecho de poner a salvo los valores permanentes de la raza.

## Los ex combatientes se colocan frente al ministro de Pensiones

París.—El Comité directivo de la Asociación de ex combatientes franceses ha comunicado que está decidido a romper las relaciones con el ministro de Pensiones, Champetier de Ribes, a causa de ciertas declaraciones que considera injuriosas para los dirigentes de la organiza-

DETENCIONES DE MANIFESTANTES

París.—Según comunica la Agencia Havas, han sido detenidas a consecuencia de las manifestaciones de protesat por la llegada de los ministros ingleses, treinta y una personas.—D. N. B.

## SINDICATO REMOLACHERO

**Se convoca a todos los socios del Sindicato de Cultivadores de Remolacha de Castilla la Vieja a la Asamblea general ordinaria que dicha Entidad celebrará el domingo 27 del corriente en el edificio de la Casa Social Católica (Muro, 7), Valladolid, a las once de la mañana en primera convocatoria, y a las 11,30 en segunda, con arreglo al siguiente**

ORDEN DEL DIA

**1.º Lectura y aprobación del acta de la sesión anterior.**
**2.º Lectura y aprobación de la Memoria del Sindicato, correspondiente al año 1937-38.**
**3.º Lectura y aprobación de las cuentas y balances correspondientes al mismo ejercicio.**
**4.º Adopción de los acuerdos que procedan sobre diversas actividades sindicales: suministro de abonos y semillas, cultivo de cáñamo, etc.**
**5.º Renovación reglamentaria de cargos de la directiva.**
**6.º Ruegos, preguntas y proposiciones.**

**Valladolid, 23 de noviembre de 1938.—III Año Triunfal.**

**LA DIRECTIVA**

# España Nacional

## Bendición de los terrenos en que se levantará en Ecija el segundo grupo de casas baratas

## Queipo de Llano obsequia a los obreros

Sevilla, 24.—Se ha celebrado el acto de la bendición de los terrenos en que se levantará en Ecija el segundo grupo de casas baratas de la obra nacional.

Asistió el general Queipo de Llano, al que toda la ciudad hizo un recibimiento entusiasta. El comercio cerró sus puertas.

El general, acompañado de su ayudante y del coronel auditor, así como del delegado de Orden Público, fué aclamado al llegar a la plaza, la cual se hallaba rebosante de público. A su llegada al Ayuntamiento fué cumplimentado por las autoridades y la Corporación en pleno. Un escuadrón de la Remonta le rindió honores, revistándolo después en unión de las fuerzas de Falange de segunda línea, Organizaciones Juveniles y niños de las escuelas, que llevaban lazos y banderas con los colores nacionales.

Después de celebrarse un brillante desfile, la señora viuda de Ariza le entregó los planos de dos pabellones que regala a las fuerzas de la Remonta, rasgo que el general agradeció en nombre de la Patria.

A continuación se dirigió a los locales para la bendición de los terrenos, acompañado de las autoridades, marchando a pie, dirigiéndose también a dicho lugar una inmensa muchedumbre. En aquel lugar se habían puesto letreros con vivas a Franco y al general Queipo de Llano.

El arcipreste bendijo los terrenos y seguidamente el propio general, con un pico, inició las obras ante las aclamaciones del público.

El alcalde de la población pronunció un discurso en el que, dirigiéndose al general Queipo de Llano, dijo que acogiera las ovaciones de la población en señal de gratitud por haberla salvado de la horda roja. Añadió que tras las victorias conseguidas en los frentes, esta otra victoria de la Obra Social, realizada por la iniciativa del general Queipo de Llano, es indiscutible.

El general contestó diciendo que aceptaba las palabras de gratitud del alcalde y las aclamaciones del pueblo con la gran satisfacción que sentía de encontrarse Ecija, que le ayudó en la obra de salvación de Sevilla y Andalucía. Fustigó al marxismo, del que dijo que engañaba a los obreros, y añadió que es indispensable la compenetración del capital y el trabajo para que España sea verdaderamente libre y para que el trabajador esté satisfecho.

Al terminar sus palabras estalló una gran ovación, cantándose a continuación el Himno Nacional y dando el general las voces finales.

Por último el general obsequió a los obreros con un vino y a continuación se dirigió a inaugurar un campo infantil, donde los niños rodearon al general, que se puso a jugar con ellos mientras la multitud le acalamaba.

El general fué despedido por el pueblo en masa con aclamaciones indescriptibles.

UNA MISION ESPAÑOLA A ITALIA

Sevilla, 24.—Salieron para Gibraltar, donde embarcarán en el vapor "Rex", que les conducirá a Italia, los siguientes miembros de la Misión española que, invitados por el Gobirno italiano, van a asistir a la clausura del curso de maestros españoles que se encuentran en Italia:

La delegada nacional de la Sección Femenina de Falange, camarada Pilar Primo de Rivera; la regidora central, Carmen Wegner; jefe de la Oficina Central de Propaganda de "Auxilio Social", Carmen de Icaza; el jefe del Servicio Nacional de Propaganda, Dionisio Ridruejo; el consejero nacional Eugenio Montes y Antonio Quintana, secretario del Ministerio de Educación Nacional.—*Faro.*

=o=

## EL MINISTRO URUGUAYO VICTOR HAEDO LLEGA A BURGOS

Burgos.—Ha llegado a esta ciudad del senador uruguayo y ministro de Educación Pública de su país durante la presidencia del doctor Terra, don Eduardo Víctor Haedo.

Este elemento tan destacado de la vida pública y cultural de Uruguay ha declarado a un representante de la United Press, que le ha visitado en Burgos, que terminado el viaje de estudios que había realizado en Europa para conocer todos los procedimientos culturales modernos, venía a España para comprobar personalmente este nuevo sacrificio de la madre Patria en beneficio de toda la Humanidad.

Estoy convencido, ha continuado diciendo don Eduardo Víctor Haedo, que la heroica lucha de España contra el virus comunista será motivo de nuevo agradecimiento por parte de los pueblos suramericanos. España, al salvarse, nos ha salvado a todos.

Además de visitar los frentes quiero conocer dos ciudades españolas que fueron fuente de inspiración a dos de las mejores obras literarias sudamericanas: Sevilla, que permitió al uruguayo Carlos Reyles escribir su «Embrujo de Sevilla», y Avila, que sugerió al argentino Larreta su joya literaria «La gloria de D. Ramiro». Estas dos obras demuestran que, a pesar de todas las afirmaciones respecto a que nuestra cultura es francesa, los florones de nuestra literatura, y como de nuestro espíritu, de nuestra ciencia de nuestro arte, provienen de España.

Terminó diciendo el ilustre político uruguayo que el viaje en automóvil realizado de San Sebastián a Burgos durante la noche sin ser objeto de la menor molestia, cosa que hubiera sido comprensible debido a medida de precaución adoptada en todos los países en tiempo de guerra, le ha producido una primera impresión inmejorable, demostrándole que la España Nacional es un país normal donde no se advierte ningún síntoma de la terrible guerra que realiza en bien de toda la Humanidad.

## Amor conyugal

Por «ITO»

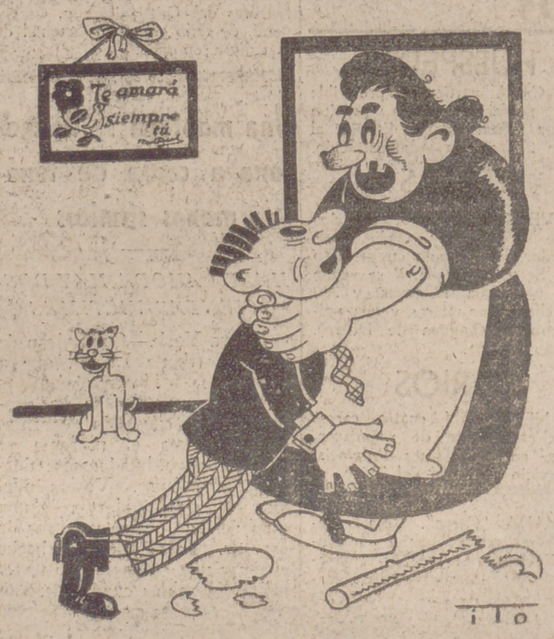


—¡¡Una palabra más, y me quedo viuda!!

## Córdoba

IMPOSICION DE BRAZALETES A LAS NUEVAS ENFERMERAS

Córdoba.—En el salón de actos del Ayuntamiento se celebró anoche con toda solemnidad la entrega de brazaletes y medallas a las nuevas enfermeras de la Cruz Roja. El acto fué presidido por el jefe de la Asamblea suprema conde de Vallellano, la presidenta de las damas marquesa de Valdeiglesias, la presidente de hospitales duquesa de la Victoria, el general Borbón, duque de Sevilla, el conde del Vado, el delegado de la Cruz Roja Italiana conde Lastil-Fala, el delegado de Frentes y Hospitales y todas las autoridades provinciales. Entre los asistentes se hallaban las jerarquías del Movimiento, jefes y oficiales de Sanidad Militar, caballeros de la Cruz Roja provincial, damas, hermanas de la Caridad y una Comisión de heridos hospitalizados.

Pronunciaron discursos el vicepresidente de la Cruz Roja local José María Rey, la marquesa de Valdeiglesias y el conde de Vallellano, haciendo todos resaltar la gran labor humanitaria y patriótica de esta admirable Institución donde todo latido tiene consuelo.

Finalmente se verificó la entrega de los brazaletes y medallas exhortándose a las nuevas damas para que cooperasen a la labor de la Cruz Roja.

## Cádiz

LA DOCTRINA DE JOSE ANTONIO EN LA ESCUELA DE FLECHAS NAVALES

Cádiz.—En la Escuela de Flechas navales de Cádiz ha sido inaugurada una clase a la memoria del glorioso fundador de la Falange. La clase número 1 de la Escuela se denomina ya de José Antonio y en ellas se les explicará diariamente a los Flechas navales la doctrina nacional-sindicalista y los grandes ideales del mártir precursor para que la futura marina imperial vibre de auténtico fervor falangista y de ciega obediencia al Caudillo que hoy encarna los máximos ideales de la Patria.

## Burgos

REUNION DE LOS SINDICATOS AGRICOLAS CATOLICOS BURGALESES

Burgos, 24. — Ha celerado su Asamblea anual reglamentaria la Federación burgalesa de Sindicatos Católicos Agrícolas.

Los reunidos acordaron por unanimidad reelegir a todos los miembros del Consejo directivo.

Al final el consiliario pronunció unas breves palabras de saludo a los reunidos, dándoles sanas orientaciones para el desenvolvimiento de las actividades normales.

DOS DONATIVOS DEL NUEVO PRIOR DE LA CARTUJA DE MIRAFLORES

Burgos, 24.—El nuevo prior de la Cartuja de Miraflores, R. P. Agustín Hospital, que fué obispo de Juma (China) y que recientemente ha tomado posesión de su cargo en esta Cartuja, ha visitado hoy al alcalde de la ciudad, haciéndole entrega de un donativo de trescientas pesetas para la suscripción «Pro-Aguinaldo del Combatiente», y de otro de doscientas pesetas para la beneficencia municipal.—*Faro.*

## Vitoria

LOS ESTUDIANTES BELGAS Y ESPAÑA

Vitoria.—Hace un mes la Prensa dió cuenta del homenaje que a iniciativa del barón Carlos de Terlinden tributaron los estudiantes belgas al heorico estudiante señor Martínez Ojinaga. La "Nation Española" de Bruselas, en su último número publicó con la carta del señor Martínez Ojinaga, y que éste dirigía a sus compañeros de Bélgica, lo siguiente: "Al saber la iniciativa tomada por los estudiantes belgas de enviar una delegación a España con la finalidad de testimoniar al estudiante heroico Ricardo Martínez Ojinaga su simpatía y admiración, éste nos dirige una emocionante carta que nos apresuramos en dar a conocer a los estudiantes belgas". Después de la carta concluye la nota con las siguientes palabras: "Aprovechamos esta ocasión para anunciar a nuestros lectores que la fecha de partida de la delegación belga estudiantil ha sido fijada para el 2 de enero de 1939".

Los hombres de cultura de todo el mundo, como en este caso los estudiantes belgas, se encuentran al lado de los que luchan por la liberación de España en defensa de principios inmutables de civilización.

Vitoria.—En la tarde de ayer el señor ministro de Educación Nacional firmó dos nombramientos de los componentes de los Patronatos de Archivos y Bibliotecas de las provincias de Córdoba y Alava.

IMPORTANTES OFRECIMIENTOS Y COLABORACIONES PARA LA PROXIMA EXPOSICION DE ARTE SACRO

Vitoria, 24.—El anuncio de la Exposición de Arte Sacro, por medio de la Prensa nacional y extranjera y por medio de los carteles anunciadores fijados en las principales capitales, ha producido gran número de ofrecimientos, consultas y colaboraciones, que muestran claramente la gran simpatía y entusiasmo con que nuestra exposición ha sido acogida universalmente.

En distintas poblaciones españolas se han formado grupos de artistas y artesanos, muchas veces a base de las Escuelas de Artes y Oficios, que han sometido a la Comisaría de la Exposición los anteproyectos de las obras que piensan mandar a la Exposición.

Así, en Zaragoza, Salamanca, Sevilla y Santiago de Compostela, los grupos de artistas han empezado a construir altares completos.

Igual entusiasmo se vislumbra en el extranjero, como en el Círculo de San Lucas, de Suiza; en la Escuela del Teatro Italiano, de Milán, y de San Gregorio, de Londres, los cuales han enviado su conformidad para dicho certamen.

La Legación de España en Albania ha ofrecido a la Exposición una serie de objetos del artesanado albanés, de gran importancia.

## Bilbao

LA SUSCRIPCION «PRO-AGUINALDO DEL SOLDADO» PASA EN BILBAO DE LAS 450.000 PESETAS

Bilbao, 24.—Ayer recibió la «campaña del millón» para el «Aguinaldo del Soldado» un refuerzo importante. Los Altos Hornos entregó la cantidad de 50.000 pesetas que, añadida a las 100.000 entregadas anteriormente de sus empleados y obreros, suman 150.000.

Esta misma entidad dió el año pasado 25000 pesetas, y el [illegible] de haber entregado [illegible] ascendió a cerca de 80.000. Este año ha sobrepasado casi en 50.000 pesetas su donativo del año anterior, constituyendo así un rasgo magnífico de generosidad y patriotismo.

En total, hasta el día de ayer, alcanzaba la suscripción «Pro-Aguinaldo del Soldado» la cantidad de 450.000, cerca de la mitad del objetivo propuesto.

## San Sebastián

PROXIMA SESION DEL INSTITUTO DE ESPAÑA

San Sebastián, 24.—El Instituto de España celebrará sesión solemne en el palacio de San Telmo, de San Sebastián, el próximo martes, día 29 de los corriente, a las cuatro de la tarde.

Constituye el objeto de esta reunión la lectura de dos producciones académicas del excelentísimo señor don Francisco Luque Beltrán, de la Real Academia de Medicina, sobre "Algunos aspectos de la pubertad en la mujer", contestándose por el director de la misma, excelentísimo señor don Enrique Suñer, y del excelentísimo señor don Eugenio d'Ors, de la Real Academia de San Fernando, sobre "La teoría de los estilos", que será contestada por el excelentísimo señor académico don Francisco Vázquez Herrero.

Se consagrará también esta sesión homenaje a la memoria del ilustre etnógrafo alemán, recientemente fallecido, Robert Franibus, y serán recibidos algunos académicos, a los que se tomará juramento, y entre los que figuran el gran poeta don Eduardo Marquina y los señores conde de Casals, don Elías Tormo y doctor Goyanes, que serán proclamados académicos.

## Nombramiento de nuevos procuradores de la Cámara Corporativa portuguesa

Lisboa, 24.—El "Diario Oficial" publica el nombramiento de los nuevos procuradores de la Cámara Corporativa, que son los que representan los intereses económicos, culturales y morales de la nación.

El ministro de Italia en Lisboa inauguró ayer el curso de Lengua Italiana en la Universidad de Coimbra.