NUEVA RIOJA

Precio 1'50

Fpto. Legal, LO.-1

Sábado, 31 de Marzo de 1962 — Año XXV -Núm. 7.383 — Martínez-Zaporta, 9.-Apartado 28.-Logroño

MOLDURAS PARA MARCOS

Espejos para cuartos de baño

CRISTALERIA RIOJANA, S. A.

CABALLERIA, 17

GUIDO (aprobado por los militares) TOMA POSESION de la presidencia de la ARGENTINA

Se ha comprometido a declarar fuera de ley a los perionistas

BUENOS AIRES, 30

José María Guido ha tomado posesión oficialmente de su cargo de presidente de la República Argentina, con cuya ceremonia ha cesado la crisis de doce días, en la que los jefes militares consiguieron destituir al presidente Arturo Frondizi.

Al término de la ceremonia, celebrada en el Palacio Presidencial, sonaron nutridos aplausos. Sin embargo, pudo escucharse también un grito de «¡Viva Frondizi!».

Parece ser que está en marcha una reorganización del Alto Mando militar.

El secretario del Ejército y el subsecretario han pedido el pase a la situación de retirados, acción que han seguido también varios generales en activo, entre ellos el jefe de la Casa Militar de la Presidencia.

Un anuncio oficial facilitado por la Casa Rosada dice hoy que el presidente del Senado, José M. Guido, ha sido aceptado por las fuerzas armadas como presidente provisional del país. Substituye al presidente Frondizi, arrestado y exilado por las fuerzas militares.

En círculos autorizados se afirma que la aprobación militar de Guido fue dada después que Guido, que cuenta 51 años de edad, firmó un acuerdo por escrito con los jefes militares, comprometiéndose, entre otras cosas, a proclamar fuera de la ley al peronismo y suprimir todas las actividades políticas de los seguidores del ex-presidente Perón

(Pasa a la décima página)

MOMENTO POLITICO

Difícil interinidad

Las armas han vuelto a ser fundadas en Argentina tras la aceptación por las fuerzas armadas de la presidencia del doctor José María Guido, que era presidente del Senado y, por tanto, sucesor del presidente de la República según la Constitución argentina. Así pues, la Constitución se ha salvado en este aspecto y, con ello, puede darse por concluida la parte aguda de la peligrosa crisis del país de la Plata.

Argentina ya tiene un presidente, desde luego. Pero un presidente provisional y sometido, al parecer, al Ejército, que ha sido el sector más activo del drama argentino. Guido ha tomado las riendas de la República, pero comprometiéndose a luchar enérgicamente contra los peronistas y sus principios justicialistas, declarando al partido de Perón ilegal, controlando de cerca las provincias en las que la victoria electoral peronista fue rotunda y revisando la llamada «ley de asociaciones profesionales», que permite a los peronistas una fuerte posición en los Sindicatos del país. Presionado por esta misma presencia de los militares en el mantenimiento político de la nación, Guido formará un Gobierno cívico-militar.

El nuevo presidente pertenece al mismo partido de Frondizi —el Radical Intransigente, opuesto al Radical Popular, tras la escisión del potente Partido Radical argentino, provocada precisamente por él y Frondizi— y al derrocado presidente debe gran parte de su carrera política.

Tras la jornada de ayer, el panorama argentino se presenta así: es probable un choque entre Guido y las fuerzas armadas, si aquél se empeña en seguir cumpliendo la Constitución con la convocatoria de elecciones presidenciales en el plazo de treinta días. Esto supone para el Ejército una encrucijada entre lo constitucional y la repulsa total del pueblo y de los numerosos seguidores del peronismo, repartidos por todas las clases sociales de la República. Los mismos miembros del Partido Radical Intransigente —tan potente como el del justicialismo peronista— forzarán al doctor Guido a continuar la política estabilizadora de Frondizi, con lo que también el nuevo Gobierno tendrá que entrar en crisis en el caso de que los militares le obliguen a continuar, prescindiendo de las elecciones legales.

Difícil y penosa va a ser, pues, la interinidad del vigoroso doctor Guido. Y lejana está por ahora la paz y estabilidad política de Argentina, precisamente en los actuales momentos, en que tanto lo necesita para entrar de lleno en los planes kennedyanos «Alianza para el progreso» y afirmar la auténtica revolución económica de los países del hemisferio occidental.

LUMBRERAS

Cumple ciento diez años y sigue fumando...

Don Salvador Argente Pérez, natural de Navarres (Valencia), nacido el día 5 de marzo de 1852, acaba de cumplir 110 años, de los que ha pasado unos 60 en Barcelona. Ha tenidos once hijos, de los que viven ahora sólo tres. Tiene trece biznietos, dos de los cuales están ya a punto de casarse. A los 101 años sufrió una delicada operación quirúrgica. Fuma de una manera continuada desde los doce años de edad y, desde 1960, la Tabacalera le regala todo el tabaco que precisa para su uso particular. Vive en una callejuela de Sarriá.. En la foto lo vemos en compañía de una de sus hijas, que cuenta ochenta años de edad.

(Foto Fiel)

El presidente ORLICH, en el Valle de los Caídos y en El Escorial

MADRID, 30

El presidente electo de la República de Costa Rica, don Francisco Orlich Bolmarcich, dedicó la mañana a visitar la basílica del Valle de los Caídos y Real Monasterio de El Escorial. Después de almorzar, invitado por el presidente de la Diputación, regresó al Palacio de la Moncloa, donde ha celebrado esta tarde una conferencia de Prensa.

El señor Orlich, contestando a las preguntas de los informadores, dijo que ésta era la primera vez que había venido a España y que estaba muy agradecido a la hospitalidad y a la generosidad que el pueblo español le ha dispensado.

Expuso el señor Orlich que siente una gran simpatía y admiración por la grandeza de la historia de España y por la cultura española. Tanto de la visita que hizo al Museo del Prado, cuya inconmensurable riqueza de fondos alabó, como de las que esta mañana ha realizado a la basílica del Valle de los Caídos como al Real Monasterio de San Lorenzo de El Escorial, ha salido vivamente impresionado, tanto por la monumentalidad de los dos templos y su significado, como por la gran riqueza artística que particularmente atesora El Escorial. Se refirió con orgullo a su ascendencia española y dijo que raro era el costarricense que no descendía de españoles. Respecto de la situación especial de Centro América, dijo que cuando tome posesión de la Presidencia de su país, quisiera hacer más intensa la colaboración económica de todos los países de aquella región.

Se mostró opuesto a todo régimen de tiranía. Dijo que si bien las relaciones diplomáticas de su país están rotas actualmente con Cuba, sin embargo no quiere renunciar a mantener relaciones diplomáticas con dicho país, si la coyuntura política lo permite.

A preguntas de un redactor de la Agencia Central de Noticias de China, contestó a las que le formuló sobre el castrismo y a las relaciones de su país con China.

El señor Orlich terminó expresando la satisfacción que su visita a España le había producido.

EL TEATRO Y EL CINE

(Página especial de los sábados)

OCTAVA

Don José Vidal Iborra, director de NUEVA RIOJA

Ha sido nombrado director de nuestro periódico don José Vidal Iborra, de cuyo cargo tomará posesión en fechas próximas. Desde estas páginas le damos nuestra más íntima y familiar bienvenida y enhorabuena.

Don José Vidal Iborra nació en Alicante el día 30 de agosto de 1925. Estudió el Bachillerato en Monóvar, ciudad de la misma provincia, en la que desempeñó, sucesivamente, los cargos de presidente de la Juventud de Acción Católica y delegado local del Frente de Juventudes, actuando como asesor de Cultura y Arte en los campamentos provinciales de la Organización. En Monóvar fundó y dirigió la publicación quincenal «Cruzada», colaborando en las publicaciones juveniles de Madrid "Signo» y «Juventud». Al mismo tiempo era corresponsal en Monóvar del diario «Información», de Alicante.

Al terminar sus estudios de Bachillerato marchó a Madrid, en cuya Universidad cursó la carrera de Derecho, perteneciendo al Seminario Central de Formación Política del Frente de Juventudes, de cuyo boletín fue también colaborador.

Cursó estudios de periodismo en la Escuela Oficial

(Pasa a la última página)

Planes terroristas de la OAS para Francia, desarticulados

PARIS, 30

Ha sido desarticulada una serie de planes trazados por la Organización del Ejército Secreto con intención de desatar en Francia una gigantesca ofensiva terrorista, después de la entrada en vigor del acuerdo de alto el fuego.

Roger Frey, ministro del Interior, declaró ante el Gabinete que la ofensiva debía comenzar cuatro días después del alto el fuego y se la conocía con el nombre de "Plan Sergent", empleando el nombre de Jacques Sergent, uno de los dirigentes de los terroristas de la Organización del Ejército secreto que todavía se encuentra en libertad. Frey informó que la Policía se había apoderado de los documentos conteniendo los de-

(Pasa a la última página)

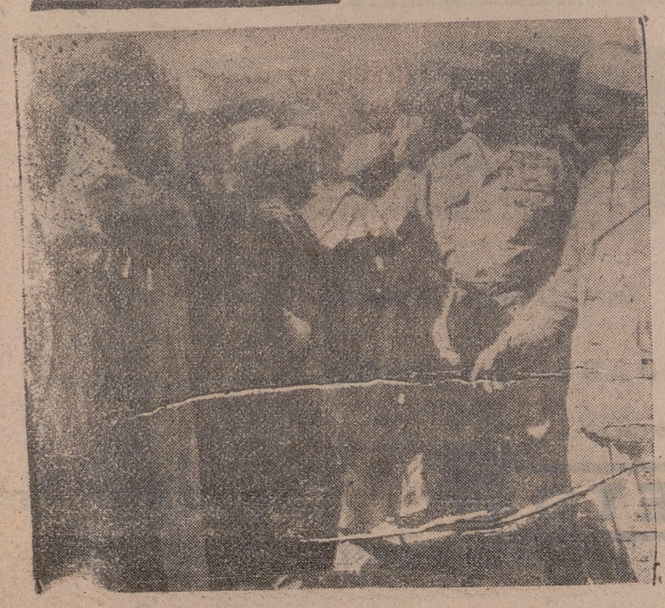

Se calcula que hay actualmente en Argelia dos millones de musulmanes que han aceptado la nacionalidad francesa, y cuya situación parece particularmente dramática a partir de este momento. En la foto vemos al general Raoul Salan cuando era comandante en jefe de las tropas francesas en Argelia, saludando a un grupo de autoridades compatriotas suyas en la zona de la Gran Kabilia.

(Foto «Fiel»)

La marquesa de Villaverde, hija adoptiva de Madrid

MADRID, 30.—El nombramiento de hija adoptiva de Madrid ha sido concedido a doña Carmen Franco Polo de Martínez Bordiú, marquesa de Villaverde, al aprobar el Pleno Municipal una moción de la Alcaldía presidencial.

El alcalde, conde de Mayalde, pronunció luego unas palabras en las que exaltó la personalidad de la marquesa de Villaverde, así como la labor que realiza al frente de la Junta Nacional de la Lucha contra el Cáncer. Añadió que se tomaba esta decisión en estos días en que se cumple el aniversario de la liberación de Madrid con la seguridad de que le será grata a Su Excelencia el Jefe del Estado, primer madrileño y primer español, a quien el Ayuntamiento reitera su lealtad y adhesión.

También aprobó el Pleno del Ayuntamiento la concesión de la Medalla de Madrid, en su categoría de oro, a Su Eminencia el cardenal don Hildebrando Antoniutti. El alcalde destacó, igualmente, la personalidad del hasta ahora nuncio de Su Santidad en España, de quien, dijo, al llegar a Madrid se había ofrecido como un madrileño más y así se había comportado. Esta medalla —terminó diciendo el conde de Mayalde— le servirá para recordar a Madrid durante su estancia en Roma.

Comienzan en nuestra ciudad los CAMPEONATOS NACIONALES FEMENINOS de BALONCESTO Y BALONVOLEA

CRONICA DE LOS ENCUENTROS DE AYER, CORRESPONDIENTES A LOS CUARTOS DE FINAL, EN LA PAGINA QUINTA.

Saludo de PILAR PRIMO DE RIVERA, delegada nacional de la Sección Femenina, a las participantes

Vosotras que sois lo más joven de España, la servís así: al aire, marcándole una pauta limpia y ágil como sois vosotras.

Tenéis que competir con alegría: con la alegría que espanta la envidia, vicio ¡tan mezquino! que es capaz de malograr al mejor de los seres humanos y que proviene siempre de temperamentos enfermizos y casi siempre incapaces. La alegría que nos conserva la fe y el optimismo, armas insuperables contra el desaliento, la alegría que hace agradable la convivencia y más llevadera la vida en común.

Que vuestra ambición de deportistas esté siempre al servicio de Dios; por eso nunca vuestras acciones deben ir en contra de vuestra conciencia católica y del modo de ser que queremos inculcaros. Que así como queremos perfeccionar vuestro cuerpo por el ejercicio, queremos darle a vuestra alma una formación que sin titubeos sepa exactamente distinguir el bien del mal.

Porque no hay más que una moral desde el principio del mundo y esa es la impuesta por Dios a todos los hombres poseedores de un alma capaz, por su libre voluntad, de salvarse o condenarse.

Lo importante es, por lo tanto, para vosotras, que veáis en la Educación Física no una actividad más de las que se desarrollan en el mundo, sino como una parte indispensable de un engranaje total, que viene a cambiar rutinas y modos de vida, y que, como todo lo demás, debe tener como fin el hombre.

Que la unión que estos días tenéis entre todos los centros y provincias continúe a través del tiempo.

La juventud obedece siempre a impulsos generosos; por eso sabe responder también cuando se la convoca en nombre de una unidad. Estos encuentros deportivos o culturales que intercambian amistades, entendimientos y comprensiones, articulan armónicamente con los valores históricos de nuestro Movimiento y así el nuevo deporte femenino tiene que exaltar el espíritu de limpieza deportiva hasta llevarlo a primer plano.

¡ARRIBA ESPAÑA!

SGCB2021

VENTANA A LA CALLE

Está visto que no hay como prohibirle a uno que haga esto o lo otro, para que a uno le entren unas ganas tremendas de hacer lo otro o de hacer esto. O de hacer esto y lo otro, vaya, para que no quepa duda de nuestra natural y alarmantísima inclinación a la desobediencia.

Tanta y tan fuerte inclinación que, amigos, así no hay modo de conservar el equilibrio y uno acaba por caer irremisiblemente en la tentación. Desobedecemos de todas, todas, como unos hombrecitos.

Si la dichosa manzanita hubiera sido una simple manzana, de esas aptas para todos los públicos, séguro que a aquella buena señora no le hubiera entrado la tentación de hincarle el diente. Pero se trataba de una manzana prohibida y, claro, se la zampó sin pestañear, como si hubiera hecho una gracia. Buena nos la armó con aquello. Desde entonces andamos todos por ahí con la frente sudorosa.

Se ve, pues, que la propensión a desobedecer la tenemos bien arraigada. Nos viene de antiguo.

Por eso, ahora, a falta de árbol con manzanas, nos basta a los logroñeses un simple poste de hierro con unas luces de colores para ponernos a desobedecer con verdadero entusiasmo.

Así lo veníamos haciendo casi todos un día y otro, cada vez con más alentadora impunidad, hasta que, últimamente, se nos ha terminado de pronto el divertido juego. Porque resulta que, además de las luces en tecnicolor para que las desobedezcamos, nos han puesto en cada luz un guardia con un pito, un lapicero y una libreta, para que no desobedezcamos. Y, claro, así nunca sabe uno a quién desobedecer y nos armamos unos líos de espanto.

Lo más divertido de todo es que a algunos de los guardias del pito les ha dado ahora por introducir algunas atrayentes novedades en el juego y aquello es ya una auténtica juerga.

El nuevo juego, muy ingenioso ciertamente, consiste en que el guardia se pone, por ejemplo, mirando al paso de peatones que tiene a su derecha y, de pronto, en el momento mismo del cambio de luces, deja de mirar a ese paso y mira al que tiene ante sí. No falla. Haciendo eso, siempre pesca en el paso que tiene delante a algún infortunado peatón cruzando con la luz roja. Esto, naturalmente, permite al guardia producir tres o cuatro de sus penetrantes pitidos y al peatón sostener con el más ardoroso convencimiento que él no tiene la culpa de que el cambio de luces le haya pillado en mitad de la calzada. Pero, para entonces, el guardia ha terminado ya de tocar el pito y está escribiendo con el lapicero en la libreta. Resulta un juego entretenidísimo.

Lo extraño es que, después de haber desempeñado su parte en el mismo, los peatones se suelen marchar hablando en voz alta de atropellos, de abusos, de que eso es jugar con trampa y de otras cosas todavía más gordas, que no estimamos pertinente reproducir textualmente.

Nosotros, la verdad sea dicha, no sabemos qué derecho les asiste a los peatones para proferir semejantes palabrotas.

Pero pensamos que este bonito juego, como todos, tendrá su reglamento. Y que si esas reglas han de ser justas, equitativas, razonables y todo eso, no pueden autorizar ni el confiado abandono en que todos hemos vivido hasta hace poco, ni la inusitada celeridad y diligencia que ahora despliegan algunos de los, por lo demás, admirables agentes del pito.

En el justo medio se dice que está la virtud.

Entonces, amigos, ya nos vamos entendiendo.

Bueno está lo bueno, pero sin empujar de ese modo, caray.

* * *

HUCHA POPULAR

Caso ayer atendido por la Hucha Popular:

Para un enfermo necesitado, una caja de supositorios de «Rectisona» y un envase de comprimidos de «Ecuanil». Importe, doscientas cuatro (204) pesetas

De aportaciones, se recibieron en el día de ayer:

Cien (100) pesetas que, como en ocasión anterior, destina a la Hucha don Hipólito Ibáñez, feliz triunfador, por segunda vez, en el espacio radiofónico «El slogan de la semana». ¡Enhorabuena!

Y cincuenta (50) pesetas de «Una impedida», que no es la primera vez que acude en ayuda de la Hucha.

Que Dios se lo pague a ambos generosos donantes.

Con todo lo consignado, resulta que el fondo general pasa, de las cinco mil ciento sesenta y nueve (5.169) pesetas en que estaba ayer, a las cinco mil ciento quince (5.115)

Que es un bonito «capicúa» de esos, hombre.

NOTICIAS DIVERSAS

Cupón pro - ciegos. — En el sorteo celebrado ayer, resultó premiado el número 231.

Los cupones terminados en 31 están premiados con 25 pesetas cada uno.

Servicio farmacéutico.—Farmacias de guardia para hoy: Doña Fernanda Baroja Jiménez, Murrieta, 5, y doña Africa Adán Martínez, Vara de Rey número 64.

Mercado de cerda. — En los terrenos de San Francisco se celebró ayer, como todos los viernes, el acostumbrado mercado de cerda, en el que fueron puestos a la venta 195 tetones, todos los cuales fueron vendidos, a precios que oscilaron entre las 900 y las 1.300 pesetas, según clase y tamaño.

Compañía Española de Seguros Generales

Admitiría ofertas de personas activas y bien relacionadas para crear Delegación en esta provincia. Escribir al núm. 5.018. Alas, Alcalá, 32, MADRID

La Vida en la Ciudad

El ciclo de conferencias del Colegio San José

Conforme estaba anunciado, el miércoles último tuvo lugar la conferencia sobre el tema: "La doctrina social de la Iglesia", a cargo del reverendo señor don Ricardo Gil González, párroco de El Salvador, de Logroño.

Hizo la presentación del conferenciante, el presidente de la Asociación de Antiguos Alumnos, don Ramón Terroba Heredia.

Don Ricardo Gil González expuso magistralmente el tema, extendiéndose en la obligatoriedad, urgencia, conocimiento y aplicación de la doctrina social de la Iglesia.

Al terminar su brillante disertación, Don Ricardo Gil González escuchó una gran ovación.

Seguidamente, el conferenciante inició un animado coloquio, en el que intervinieron alumnos, exalumnos y padres de los alumnos, y a la salida, un buen grupo de preuniversitarios rodearon al orador y le manifestaron sus inquietudes como futuros hombres de negocios. Todos quedaron ampliamente satisfechos.

Hoy, sábado, 31 de marzo, a las seis de la tarde y sobre el tema: "La remuneración del trabajo. a), dignidad del trabajo. b), salario mínimo vital y salario justo. c), participación del trabajador en los beneficios y en la gestión de la empresa", disertará el abogado don Felipe Domingo Muro, antiguo alumno del Colegio.

Pitti

COMERCIAL JALÓN — DISCOS TODAS MARCAS — G. de la Victoria - LOGROÑO

Notas oficiales

DELEGACION DE HACIENDA

TRIBUNAL PROVINCIAL DE CONTRABANDO Y DEFRAUDACION

Subasta de géneros, incluído un coche "Renault"

En el tablón de anuncios de esta Delegación de Hacienda figura expuesto el pliego de condiciones a que ha de ajustarse la subasta de géneros procedentes de comiso por infracciones de contrabando y defraudación, entre los que figura un coche marca "Renault", modelo 4-4.

La subasta se celebrará el día 26 de abril de 1962.

SECCION RELIGIOSA

SAN BARTOLOME

Hermandad de San Francisco Javier

Mañana, domingo, celebrará la solemne función mensual en favor de las Misiones.

A las ocho de la mañana, misa de comunión general.

A las siete y media de la tarde, función eucarística con meditación sobre las Misiones actuales, terminando con el himno a San Francisco Javier.

ADORACION NOCTURNA

La vigilia ordinaria del turno XI, "Nuestra Señora la Virgen de la Esperanza", se celebrará esta noche, a las diez y media, en la iglesia de San Bartolomé. A la santa misa, pueden asistir los fieles que lo deseen.

ADORACION NOCTURNA FEMENINA

El turno "Sagrado Corazón de Jesús" celebrará en la noche de hoy y en la capilla de la Cocina Económica, la vigilia correspondiente al mes de abril. Dará comienzo a las diez y media.

SANTOS DEL DIA

San Amón, Santa Balbina, San Benjamín, San Teódulo, San Anesio, San Félix y Santa Cornelia.

Hermandad de la Pasión y el Santo Entierro

QUINTA RELACION DE LIMOSNAS PARA EL DOSEL DE LA VIRGEN DOLOROSA

Fernández Hermanos, mil pesetas; José Miranda del Hoyo, cien; Alejandro Ganuzas, cincuenta; Florencio Pérez, veinticinco; María Amparo Ruiz, quince, y Jesús María López, cinco pesetas.

Sigue la lentitud como característica y comienzan las donaciones modestas que, junto a las espléndidas, recibimos con satisfacción. Nuestro deseo es que todas las clases sociales, en homenaje popular de amor a la Virgen, contribuyan a este obsequio que Logroño le hace, en su imagen bendita, la próxima Semana Santa.

Recordamos que las limosnas pueden ser ingresadas en los Bancos y Cajas de Ahorros de nuestra capital, y seguimos confiando en recibir muchas aportaciones de diversa cuantía, que todas necesitamos para abonar el "dosel".

Registro Civil

Inscripciones verificadas en el día de ayer:

Nacimientos.—Jesús Castellanos y Aranzubia, y Javier Delfón y Ormaechea.

Defunciones.—Ninguna.

Matrimonios.—Jenaro Montes Lozano con Eludubina Rivera Hernáez.

CAFETERIA RANGO

MENU PARA HOY

Sopa Creci
Huevos a la portuguesa
Callos a la riojana o
Chuletas de ternera
Postre, pan y vino
TODO INCLUIDO: 30 Ptas.

OTRO

Consomé andaluz
Angulas
Turnedó
Postre, pan, vino y servicio
TODO INCLUIDO: 75 Ptas.

Antiguo e Ilustre Solar de Tejada

El día diez de mayo próximo se realizarán inscripciones de Caballeros Diviseros que acrediten su descendencia de este Ilustre Solar. Documento que deben presentar, PARTIDA DE NACIMIENTO.

Ilustre Solar de Tejada, a 23 de marzo de 1962.—El Alcalde Ordinario, Victorino Tabernero Gómez.

FARMACIA

se vende la de Castañares de Rioja

Razón, en la misma

COLONIA LAVANDA INGLESA, 60 PTAS. LITRO

Extenso surtido en colonias y extractos a verdaderos precios de fábrica

PERFUMERIA "SANZ"

BRETON DE LOS HERREROS, 21

Cámara Oficial de Agentes Comerciales

Se comunica a todos los Colegiados que el plazo para presentar las propuestas de modificación del Reglamento General del Cuerpo de Agentes Comerciales, según circular que oportunamente se les remitió, queda prorrogado hasta el día 14 de abril. Esperamos, así, puedan remitirnos más sugerencias en tal sentido.

LA JUNTA DE GOBIERNO

Mutualidad Riojana de Seguros

El domingo día 8 de abril, a las doce de la mañana en primera convocatoria o a las doce y media en segunda, en los salones del AERO CLUB, se celebrará la JUNTA GENERAL ORDINARIA.

Logroño, 29 de marzo de 1962.

El Presidente del Consejo de Administración

Hace 25 años

MIERCOLES, 31 DE MARZO DE 1937

EN ESPAÑA:

El Ejército del Norte, en el frente de Vizcaya, rompió las líneas enemigas al Noroeste de Villarreal, ocupando atrincheramientos y fortificaciones e importantes alturas, causando al enemigo más de un centenar de muertos.

—En el sector de Extremadura, los nacionales realizaron reconocimientos ofensivos, sorprendiendo a los marxistas.

EN LOGROÑO:

El gobernador civil puso en marcha un programa urgente para el traslado de mano de obra vacante a lugares de intensa actividad agrícola.

—Fue bendecida la bandera de Falange de Angulano.

—Fueron ascendidos a comandantes don José Alonda Bujosa, del Regimiento de Bailén número 24, y don Luis Navarro Garnica, de Aviación.

HACE 50 AÑOS

Se cumplió un año del fallecimiento del director y propietario del periódico "La Rioja", don Facundo Martínez-Zaporta, celebrándose cabo de año en la iglesia de la Redonda, que estuvo completamente llena.

—En sesión celebrada por el Ayuntamiento se acordó la municipalización de los servicios de luz eléctrica.

—La recaudación de Consumos dentro del primer trimestre del año superó en 5.259 pesetas a la del año anterior en los mismos meses.

—Durante la semana, en la Cocina Económica se repartieron 4.600 raciones, con un promedio diario de 659.

—Se inauguró el apeadero del ferrocarril de la Fectiera-Riojana, instalado en Logdosa.

—Dio a luz una niña doña Visitación Gutiérrez, esposa del propietario don Manuel Jiménez.

—Las temperaturas en Logroño fueron las siguientes: Máxima al sol, 22 grados; a la sombra, 18, y mínima, seis.

EL TELON DE ACERO NO ES UN TELON

LONDRES. — Un periodista británico ha dicho recientemente, comentando los sucesos de Berlín, que hoy ya no se puede seguir llamando «telón de acero» a la frontera comunista.

El viejo nombre lanzado por Churchill ha de ser sustituído por el de persiana veneciana LEVOLOR, en vista de que los rusos abren, cierran, controlan o regulan la frontera a su placer. El rígido telón se ha convertido hoy en persiana que se maneja con extraordinaria facilidad.

† La misa que se celebre mañana, domingo, a las once y media, en la Parroquia de Santa Teresita, será aplicada por el eterno descanso del alma de DON RICARDO CABEZON GONZALEZ (q. e. p. d.), que falleció el día 30 de marzo de 1959.

Su viuda, hijos y demás familia agradecerán la asistencia.

SE NECESITAN

OFICIALES Y PEONES

Construcciones DIAZ

Oficina de Colocación. Referencia núm. 4.042.

AUXILIAR CONTABLE

se necesita, joven, libre del servicio militar, con buenos conocimientos de contabilidad

Presentarse en días laborables, de 10 a 12, en TALLERES GABA, C/. Vélez de Guevara, E. G. Logroño. Oficina de Colocación. Referencia núm. 4.085

«LA ESTELLESA», S. A. DE AUTOMOVILES

HORARIOS DE VERANO

Pone en conocimiento del público que, a partir del 1.º de abril próximo, los horarios de las distintas líneas quedan fijados así:

	Salida	Regreso
Pamplona-Logroño	7'30	16'—
Logroño-Pamplona	7'—	17'—
Pamplona-Salinas-Estella	6'30	17'—
Estella-Salinas-Pamplona	8'30	16'—
Pamplona-Calahorra	6'30	12'30
Arazgra-Pamplona	6'30	17'30
Logroño-San Sebastián (excepto domingos	14'30	8'30
Logroño-San Sebastián	8'—	17'—
Calahorra-San Sebastián	9'30	8'30 (1)
Estella-Pamplona (especial)	9'—	20'— (2)
Pamplona-Estella (especial)	12'—	15'—
Estella-Pamplona (martes y sábados)	9'—	16'30
Arróniz-Pamplona (excepto domingos y festivos	8'15	18'30

(1).—Alterno.

(2).—Domingos y festivos, saldrá a las 22.

Estella, 27 de marzo de 1962.

GALA PHILIPS 1962

PHILIPS CREA... CREA EN PHILIPS

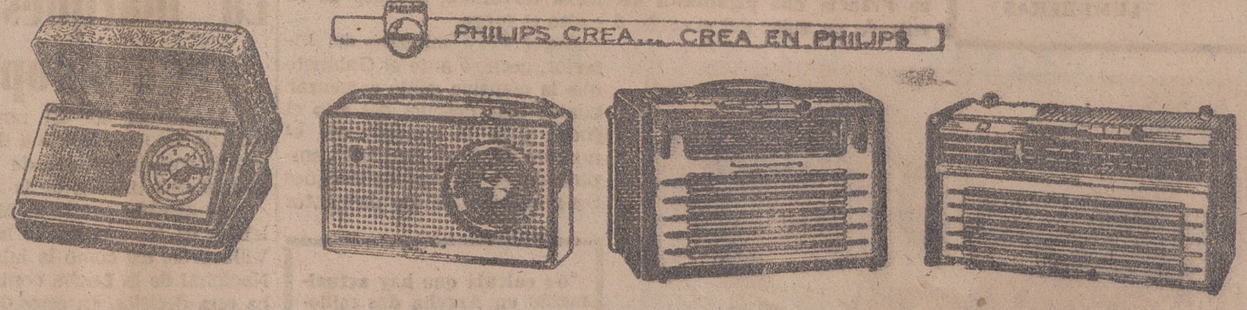

El nuevo Radio Transistor personal PHILIPS — Garantía de repuestos y de fabricación

MAXIMAS FACILIDADES DE PAGO

DISTRIBUIDOR

GALLARZA, 10 — TELEFONO 2431

PRIETO — LOGROÑO

†

EL SEÑOR

Don Cipriano Ruiz Zabala

FALLECIO EN EL DIA DE AYER, A LOS 70 AÑOS DE EDAD

habiendo recibido los Santos Sacramentos

R. I. P.

Su resignada esposa, doña Regina Martínez; hijos, doña Julia, don Lucio, doña Virginia (ausente), doña Asunción, doña Regina, doña Juanita, don Pedro, doña Sebastiana y don Florencio; hijos políticos, don Jesús Hernández, doña Carmen Tejada, don José Muñiz, don Florentino Martínez, don José Sáenz, don Alfonso Ceballos, doña Josefina Castillo y don Angel Prado; hermano, don Julián; nietos, hermanos políticos, sobrinos, primos y demás familia, participan a sus amistades tan sensible pérdida y les ruegan una oración por el alma del finado, por cuyo favor les quedarán muy agradecidos.

Logroño, 31 de marzo de 1962.

IGLESIA PARROQUIAL.—Corazón de María.

FUNERAL Y MISA DE REQUIEM.—EL LUNES, a las DIEZ.

CASA MORTUORIA.—Camino Madre de Dios, «Huerta de los Pollos».

Diana Cont. de 4 a 12 (A. mayores)
Pases: 4'30, 6'30, 8'30 y 10'30
¡¡Divertidísimo ESTRENO!!
Un film ingenioso, chispeante y divertido, pleno de humor, «suspense» y originalidad
«OPERACION ROBINSON»
Con James Mason, George Sanders y Vera Miles
No se proyectará en ningún otro salón de Logroño
AVISO: Por tratarse de un divertidísimo «suspense», no importa que cuente el final a sus amistades

Olympia Cont. de 4 a 12 (A. mayores)
¡Descacharrante ESTRENO!
Dos terribles criminales se acaban de fugar. Son: Felipe «El Guapo» y Roberto «El Estrangulador»
«SOMOS DOS FUGITIVOS»
Nagali Noel, Ugo Tognazzi y Mauricio Arena
El film más cómico del año
Y el colosal REESTRENO
«AMOR FINGIDO»
O. W. Fischer y Ruth Leuwerik

SALA
Los Leones
HOY, SABADO, 11'30 NOCHE
Extraordinaria velada a cargo del dinámico CONJUNTO CREACION
Creciente éxito del desfile de melodías de ayer y hoy
MAÑANA, DOMINGO, A LAS 7 TARDE
GRAN BAILE

CONCEDO
inversión de capital para ampliación de industria metalúrgica acreditada y pleno rendimiento
Ref.: PUBLICIDAD EIFFEL. Estación de Autobuses

¡HOY! MODERNO
Continúa de 4'30 a 12 noche
(Último pase, diez noche)
Apto para todos los públicos
¡ESTRENO FUERA DE SERIE!
CAMPEONA DE TAQUILLA EN AMERICA Y EUROPA, LLEGA LA PELICULA MAS MARAVILLOSA DE AVENTURAS

JOHN MILLS - DOROTHY McGUIRE
LOS ROBINSONES DE LOS MARES DEL SUR
DIRECTOR KEN ANNAKIN
La obra más lograda del MAGO de Hollywood
Por su larga duración, no se proyectará en programa doble

¡HOY! BRETON
Continúa de 4'30 a 12 noche
TOLERADO
1.—¡Exito descacharrante! No es una película de timos. Es un timo a través de una película. Vd. reirá y no se sentirá timado.
"HONORABLES SINVERGÜENZAS"
(Technicolor) Con Carmen de Lirio, Félix Dafauce, Alfonso Goda y Miguelín
2.—El film que verá nuevamente con agrado
«LITRI Y SU SOMBRA»
(Technicolor) Miguel Báez «Litri», Katia Loriz, Morán e Isbert

¡HOY!
SALA DE FIESTAS
DUCAL
TARDE, 7'30
NOCHE, 11'30 a las 3 de la madrugada
BAILE al ritmo de la ORQUESTA AYALA y el MAESTRO GURBINDO y su PIANO
(La Empresa se reserva el derecho de admisión)

¿Es una comedia? ¿Es un misterio? Es emocionante. Es moderna. ¡Maravillosa! La nueva y genial película de largo metraje de WALT DISNEY
«101 DALMATAS»
TECNICOLOR

AVENIDA De 4 a 12'30 T. menores
Pases a las 4, 7 y 9'45
III SEMANA TRIUNFAL

CHARLTON HESTON - SOFIA LOREN
NO SE EXHIBIRA EN NINGUN OTRO LOCAL DE LOGROÑO NI DE LA PROVINCIA EN LA ACTUAL TEMPORADA
TOLERADA MENORES
Anulados los pases de favor

Rialto De 4 a 12 T. menores
DIVERTIDO ESTRENO
LA MAS ALEGRE Y SIMPATICA DE LAS PELICULAS

Boda en INMENHOF
Completará el programa la espectacular aventura
«LOS ASESINOS DE KILIMANJARO»
Technicolor - Cinemascope
Con Robert Taylor y Anne Aubrey

ALHAMBRA De 4 a 12 A. mayores
1.—GRANDIOSO EXITO. El film cumbre del Oeste americano

FRED MURRAY — JOHN ERICSON — JOAN WELDON
SHERIFF hora H
2.—La inolvidable película «EDDY DUCHIN»
Technicolor - Cinemascope
Tyrone Power y Kim Novak

Frontón De 4 a 12 A. mayores
1.—EXITO INMENSO
LA OBRA MAESTRA DEL CINE DE ESPIONAJE
KENNETH MORE — TANIA MALLET
39 Technicolor ESCALONES
2.—El simpático reestreno «CHARLESTON» EN TECHNICOLOR
Con Alberto Closas y Silvia Pinal

Hoy - BOITE AVENIDA
A LAS 7'30 TARDE
GRAN FIESTA Estudiantil
Con elección de Miss y Dama de Honor
ORQUESTA AZUL

LA BOLSA

MADRID
COTIZACIONES
ACCIONES

Banco Central, 962 (1); Español Crédito, 998; General Comercio, 330 (2); Hispano Americano, 889 (3); Ibérico, 525 (2); Mercantil, 339 (4); Popular Español, 612, sin dividendo; nuevas, 607, sin dividendo; cupón, 250, primer cambio; Rural y Mediterráneo, 53 (8); E. N. Ribagorzana, 150; Electra Viesgo, 249; Reunidas Zaragoza, 179'75 (1'75); nuevas, 170'50 (0'75); Leonesas, 218; Fecsa, grandes, 287 (2); pequeñas, 293 (2); Fenosa, 270 (2); H. Cantábrico, 215 (1); nuevas, 208 (2); novísimas, 202 (1); Cataluña, 214 (2); Chorro, 191'50 (—1'50); Galicia, B., 117 (17); Española, 279 (3); nuevas, 360 (1); novísimas, 355 (2); Iberduero, 404 (2); nuevas, 397 (—2); 6'5 por ciento, 400; Moncabril, 163 (6); nuevas, 143 (3); Saltos Nansa, 172 (1); Saltos Sil, 277 (0'50); Sevillana, 228'25 (—0'75); nuevas, 218 (—0'50); U. E. Madrileña, 249'75 (0'50); 6'5 por ciento, 237 (1); nuevas, 229; novísimas, 228; Aguila, 693 (3); Azucarera, 229; Ebro, 560 (—2); Financiera y Minera, 350 (20); Portland Valderribas, 440; Hidrocivil, 112; General Española, 64 (—1); Dragados, 300; (—5); Encinar de los Reyes, 46 (1); nuevas, 43'50 (0'50); Cantabria, 103; nuevas, 220; Vallehermoso, 187 (3); Bami, 107; Celsa, viejas, 109; nuevas, 110; Metropolitana, 164 (—1); Urbis, 98; Industrial Castellana, 720 (15); Cea, 56, sin dividendo; Fisa, 185 (—15); Vasconia, 107 (2); General Inversiones, 200 (2); Insa, 143 (1); Vemosa, 123; Minas Rif, 533 (—7); Duro Felguera, 207 (1); Minas Riotinto, 186; Guindos, 106 (1); Ponferrada, 890; Campsa, 197 (—1); nuevas, 193 (—1); Arrendataria Tabacos, 85 (—10); Tabacalera, 240, Construcción Naval, 160; nuevas, 145; Transatlántica, pref., 75; Transmediterránea, 178 (—1); Naval Levante, 153 (3); Papeleras Reunidas, 163 (1); Cros, 491 (—2); Unquinesa, 323 (—3); Energías Aragonesas, 278'50 (1'50); Explosivos, 367 (—3); Hidronitro, 171; Insular Nitrógeno, 189'50 (1'50); Esp. Petróleos, 566'50 (—0'50); Resinera, 452 (2); Unión y Fénix, 16.350 (50); Altos Hornos, 250 (—3); Aluminio Ibrico, 87 (—1); Seat, 268 (3); E. de Construcciones Metálicas, 99; Española del Zinc, 165; M. M. Madrileñas, 62; nuevas, 52 (—0'50); Material y Construcciones, 146 (1'50); Santa Bárbara, 139 (1); Santa Ana, 107 (—1); B., 100; Telefónica, 229'50; Fefasa, 133; Sniace, 553 (8); Metro, 185 (1); Fasa, cupón, 3.580; Acumulador Tudor, 730 (200); Wilcox, 380 (—5); Nueva Montaña Quijano, 190.

BARCELONA
COTIZACIONES
ACCIONES

Ferrocarriles Orense a Vigo, 450; Maquinista, 106; Maquitrans, 127; Inasa, 80; Harry Walker, 610; Fomento Obras, 267; Motor Ibérica, 1.755; Asland, ord., 480; pref., 107; Sansón, ord., 367; Seat, 265; Auto Electricidad, 162; Cros, 495; Campsa, 198; Transmediterránea, 179; Construcción Naval, ord., 159; Unión Naval Levante, 151; Vamosa, 122; Unión Salinera, 291; Transatlántica, pref., 77; Aguas Barcelona, 348; Besós, 267; Sub Llobregat, 304; Valencia, 187; Catalana Gas 1946, 195; Fluido Eléctrico, 199; H. Cataluña, 214; Enher, serie C., 150; Fecsa, 286; Hidrola, 377; Iberduero, 404; Sevillana, 228, Sil, 274; Nansa, 175; U. E. Madrileña, 249; Leonesa, 216; Petróleos, 562; Explosivos, 370; Hidronitro, 17; Industrias Química Canarias, 269; Industrias Aragonesas, 278; Dragados, 300; Rif, 535; M. M. Madrileñas, 64; Telefónicas, 228; Duro Felguera, 208; Hornos, 251; Material y Construcciones, 44; Santa Ana, 109; Banco Central, 962; Mercantil, 334; Popular, 612, ex-cupón; Industrias Agrícolas, 645, General Azucarera, 265; Sniace, 352; Fefasa, 133; Caltasa, 97; La Seda Barcelona, 610; Filipinas Tabacos, 562.

BILBAO
COTIZACIONES
ACCIONES

Banco Bilbao, 941'50; Central, 983; Gipuzcoano, 770; Hispano, 883; Mercantil, 338; Popular, derechos, 250; Vizcaya, 983; Aznar, 227; Viesgo, 248; Zaragoza, 177'50; nuevas, 172; Fenosa, 268; Española, 373; nuevas, 359; novísimas, 354; Iberduero, 400; 1960 y 1961, 395; Sevillana, 230; U. E. Madrileña, 250; nuevas, 234; Sil, 277; Rif, 530; Sierra Manera, 322; Española del Zinc, 164; Hornos, 248'50; nuevas, 232; Auxiliar Ferrocarriles, 272; Basconia, 326; nuevas, 1.335; Seat, 265; Naval, 160; nuevas, 140; Babcock, 372; nuevas, 1.320; Euskalduna, 195; Ebro, 567; Inmobiliaria Metro, 165; Vacesa, 131; Campsa, 199; Telefónicas, 229'55; E. Petróleos, 561'50; Unquinesa, 317; Fefasa, 132; Siga, 100; Nicas, 148; Papelera, 468; Sniace, 352; Explosivos, 365; nuevas, 347; Resinera, 255; Insa, 140; Sefanitro, 335; Espasa Calpe, cupones, 65.

VIAJANTE
para la venta de pienso compuesto. Edad máxima, 30 años. Dirigirse por escrito a mano al Apartado 13., Logroño. Oficina de Colocación. Referencia núm. 4.078

TALLERES GARTE
Comunica a su distinguida clientela y público en general su nuevo domicilio desde el día primero de abril
Carretera de Burgos
(Frente al surtidor de gasolina)

ANUNCIOS FINANCIEROS

«HERME»
Compañía Anónima Española de Seguros, S. A. - MADRID

A partir del próximo día 2 de abril de 1962, en todas las Sucursales y Delegaciones de esta Compañía y en la Central y Sucursales del Banco Mercantil e Industrial, los señores accionistas pueden hacer efectivo el cupón núm. 19, correspondiente al ejercicio del año 1961, por los importes líquidos que se expresan, una vez deducidos los impuestos correspondientes, serie B, a razón de pesetas 84'50, y serie A, a razón de 8'45 pesetas.

Madrid, 27 de marzo de 1962.
—El Consejo de Administración.

Notas militares

APOSTOLADO CASTRENSE Y COMUNION REPARADORA MILITAR. — Mañana, domingo primero de abril, tendrá lugar la misa y comunión para el cumplimiento pascual para todos los señores jefes, oficiales, subtenientes, suboficiales y CASE de los Ejércitos de Tierra y Aire en activo y retirados, Guardia Civil y Mutilados de Guerra, en la iglesia de San Bartolomé, en la misa de diez, al final de la cual se dará la bendición papal para ganar la indulgencia plenaria como final de los ejercicios realizados.

Se avisa que deberán entrar a la iglesia por la puerta lateral, para no encontrarse con los fieles que salgan de la misa anterior.

SOCIEDAD ANONIMA ECHEVARRIA

Capital: 200 000.000 de pesetas
Reservas: 251.198.981 pesetas

SUSCRIPCION PUBLICA

de 200.000 Obligaciones de 1.000 pesetas nominales cada una

TIPO DE EMISION: A la par, libre de gastos para el suscriptor.

INTERES: 5'346 por 100 anual, con impuestos a cargo del tenedor. Estos impuestos serán sólo del 5 por 100 de los actuales, en virtud de la reducción del 95 por 100 otorgada por el Ministerio de Hacienda. El impuesto de negociación será a cargo de la Sociedad emisora. Cupones semestrales con vencimiento en 1 de abril y 1 de octubre de cada año. El primer cupón se abonará el 1 de octubre de 1962.

RENTA LIQUIDA: 6'50 por 100 anual, teniendo en cuenta los impuestos actualmente en vigor y las primas extraordinarias concedidas a los títulos de esta emisión que más abajo se especifican.

AMORTIZACION: A los quince años, reservándose la Sociedad el derecho de anticiparla total o parcialmente, por compra en Bolsa o recogida a la par, mediante sorteo.

PRIMA EXTRAORDINARIA: En los años 1967 y 1972, es decir, a los 5 y 10 años de la fecha de puesta en circulación, se abonará una prima de 70 pesetas por título, libre de gastos e impuestos, a las obligaciones vigentes en dichas fechas. En 1977, o sea, a los 15 años de la fecha de puesta en circulación, se reembolsarán a la par todas las obligaciones que no hayan sido recogidas anteriormente, pagándose otra prima de 70 pesetas por título, todo ello libre de gastos e impuestos.

En el supuesto de amortización anticipada de los títulos mediante sorteo y pago directamente por la Sociedad al tenedor de los mismos de su valor nominal, se abonará igualmente la parte efectiva correspondiente a la mencionada prima del 7 por 100 quinquenal, a razón de 12'18 pesetas, 25'15 pesetas, 38'97 pesetas y 53'08 pesetas por título, según que la amortización se haga al finalizar el primero, segundo, tercero o cuarto año, respectivamente, del correspondiente quinquenio.

Se solicitará la admisión de estas obligciones en la cotización de las Bolsas de Bilbao y Madrid y su inclusión en la lista de valores aptos para las reservas obligatorias de las Compañías de Seguros y Capitalización.

La presente emisión ha sido autorizada por la Junta de Inversiones para la constitución de reservas de Montepíos y Mutualidades Laborales.

La inversión en estos títulos goza de las exenciones reguladas por las disposiciones del Ministerio de Hacienda de 5 y 6 de agosto de 1959 sobre incrementos no justificados de patrimonio.

La suscripción podrá efectuarse en las siguientes entidades bancarias:

BANCO DE BILBAO — BANCO HISPANO AMERICANO — BANCO DE VIZCAYA — BANCO URQUIJO — BANCO DEL COMERCIO — BANCO ASTURIANO DE INDUSTRIA Y COMERCIO — BAÑCO DE SAN SEBASTIAN — BANCO CASTELLANO CREDITO NAVARRO. — LA VASCONIA — BANCO HERRERO — BANCO HISPANO SUIZO — BANCO DE TOLOSA — BANCO DE GIJON — BANCO DE LA CORUÑA

La suscripción pública quedará abierta el día 6 de abril de 1962, pudiendo declararse cerrada tan pronto como haya sido cubierta la emisión.

Bilbao, marzo de 1962.

SGCB2021

AMUNDSEN, EL ULTIMO VIKINGO

CAPITULO II

La madre de Roald quería que su hijo fuera médico, pero el amor a lo desconocido le hizo abandonar la carrera

Escribe, EDOAURD CALIC

Jens Amundsen era un antiguo navegante convertido en contructor de buques que lamentaba amargamente no haber podido frecuentar las escuelas técnicas. Por ello, su más ferviente deseo era que su hijo Roald consiguiera, más adelante, una situación honorable en una profesion liberal. Los negocios iban bien, la finca de su familia en Tomta, de cuyos productos vivian él y los suyos, era próspera. Jens era suficientemente rico para dar a sus cuatro hijos una educación superior.

Torrentes, montañas, lugares maravillosos para el insaciable ansia de actividad del niño, para su deseo de saber y para el desarrollo de su fortaleza.

Pero la curiosidad y el ansia de saber, siempre despiertas, no satisfacen por sí mismas. Por ello, a Roald le gustaba informarse sobre las experiencias de los demás, de los que trabajaban y navegaban.

—Yo soy como ellos. Prefiero el martillo a la pluma —confesó Roald al viejo Olsen, sentado a la somtra de un barco varado en tierra para ser reparado.

Pero el viejo carpintero sacudió la cabeza y le dijo:

—Querido pequeño: El martillo está bien, la máquina está todavía mejor. El hombre lo ha hecho todo con su mano, pero gracias a su cabeza. Cuanto más trabaja el hombre, tanto más debe hacer funcionar el cerebro. Ha tenido que encontrar la madera, cortarla, prepararla, hervir el alquitrán, izar las velas y enseñar a navegar a las gentes. Y he aquí que ahora la vela está superada por la máquina de vapor y los cascos de los barcos son de acero. Para computar y adaptar todo esto no bastan los músculos; el trabajo del cerebro es indispensable.

Además, en el astillero de su padre muchos capitanes se complacían en contar al niño las aventuras de sus antepasados y las que ellos mismos habían vivido. Pronto, la curiosidad de Roald no se pudo saciar con las narraciones de las gentes del mar y quiso conocer los libros de a bordo, en los cuales los más aventureros consignaban la relación de sus aventuras.

Roald había oído a su madre hablar muchas veces de la dureza de la vida de los marinos, insistiendo sobre los grandes riesgos que llevaban consigo los viajes a lejanos países.

—¡Nombrame uno de esos viajes! —le dijo un día el niño.

—China, por ejemplo... He vivido allí mucho tiempo con tu padre. La vida en este país es terrible.

Esta frase encendió el espíritu de Roald. Ya no le interesaban los cuentos de niños ni los juguetes. Necesitaba descubrir el misterio chino. Entonces recordó que cuando preguntó a su padre la causa de la cruel cicatriz que le cortaba el rostro, el marino le respondió secamente:

—¡Quieres saber demasiado, muchacho!. Roald comprendió.

En su casa, la cicatriz y China eran temas prohibidos.

DE TOMTA A CHRISTIANIA

Roald tenía nueve años cuando su padre se trasladó a la capital y vio por primera vez las orillas del fjord de Christiania. ¡O! Aquel fjord no tenía nada de común con el de Borge. Los ruidos de las calles de la capital no se podían comparar con la pintoresca tranquilidad y el olor del campo noruego que de las extensiones marítimas recitía aquella brisa, tan cara al corazón de quienes, como el padre y el hijo, habían luchado sobre las olas.

Roald descubrió pronto que en la capital había un lugar que le atraía como un imán: el puerto.

No había mayor alegría para el niño que pasear por los muelles, donde los marineros descargaban mercancías procedentes de todos lo spaises. Descifraba las inscripciones escritas en las cajas y soñaba con países lejanos, donde animales salvajes y plantas fantásticas luchaban por la vida.

Roald quería saberlo todo; el mar, los cielos, las personas y los animales provocaban su interés. Frecuentaba el Instituto. Cuando murió su padre no tenía más que catorce años y sus tres hermanos habían empezado a ganarse la vida; después de abandonar la casa paterna Roald seguía viviendo una existencia tranquila y retraída con su madre. La pobre mujer no tenía más que un pensamiento: evitar que más adelante aquel hijo querido escuchara, a su vez, el canto de las sirenas. Sin estallidos ni choques, pero con una perseverancia de hormiga se esforzaba por orientarlo hacia una carrera menos "peligrosa".

LOS DESEOS DE SU MADRE

Como las gotas de agua que caen constantemente sobre un mismo punto y acaban horadándolo, repetía incansablemente las mismas frases.

—Sí, Roald. Tú estudiarás Medicina... desgraciadamente en esta tierra las enfermedades son innumerables... ¿Hay tarea más noble que curarlas? . Además, piensa en la alegría que tendré cuando el domingo, a la salida de los oficios divinos, alguien me diga: «Señora; su hijo es, con mucho, el mejor médico del país. No quiero que me visite ningún otro».

Roald, sin decir nada, miraba tiernamente con sus ojos claros el rostro lleno de arrugas de su madre y luego volvía a sus libros.

Por la noche, antes de dormirse, cogía su obra favorita, la hojeaba, leía algunas páginas y se dejaba llevar por la imaginacion —a la luz de la lamparilla de la noche— soñando que vivía lo que acababa de leer. El libro era la narración de los viajes de sir John Franklin, el gran navegante inglés, muerto

A los 21 años llevó a cabo su primera exploración en el interior de Noruega

En 1895 llegó hasta Cartagena en bicicleta

Poco después se embarcó en una expedición a la Antártida

en las heladas tierras del extremo Norte del Canadá.

Roald contaba quince años. Cuando tenía un momento libre, iba a pasearse a lo largo de los muelles para ver las idas y venidas de los veleros. Al ver que los navíos se hacían a la mar suspiraba: «¡Ah!. ¡Como me gustaría ir con ellos!».

Un día asistía a la descarga de pieles de foca y no resistió al deseo de acercarse a uno de los marineros y preguntarle cómo se practicaba la caza de dichos animales.

El hombre no se hizo rogar. Evocó la matanza de un rebaño por toda la tripulación en algún lugar del Mar Blanco.

Roald se dio cuenta de que existían tres clases de navegantes: el marino, el pescador y el explorador. Había tomado una decisión: jamás se dedicaría a la matanza de animales.

Los únicos deportes que practicaba el muchacho al salir de la escuela eran el esquí y el fútbol. Amundsen pensaba que el esquí podría serle útil algún día. ¿No resulta indispensable para un explorador de los polos?.

Para endurecerse, llevaba a cabo un entrenamiento racional y severo. Su vecino Carsten Borchgrevink le acompañaba con frecuencia en sus largas caminatas, durante las cuales se sentía seguro de sus músculos y maravillosamente libre. ¡Qué alegría poder deslizarse por las pendientes nevadas con unos buenos esquís! Para ellos, veinte kilómetros a través de las montañas no eran más que un juego.

SU GRAN MAESTRO

Roald no había cumplido todavía dieciséis años cuando se entero de que un gran explorador noruego llamado Fridtjof Nansen se preparaba, con una pequeña tripulación, para atravesar Groenlandia. Desde entonces se le vio comprar los periódicos y frecuentar la biblioteca en busca de libros sobre las regiones polares.

—Eres tan audaz como Nansen —le decía irónicamente el bibliotecario.

Un buen día, la Prensa anunció el triunfo de Nansen. El explorador había llevado a cabo su proyecto. Había realizado una hazaña que antes que él, nadie había soñado en efectuar.

La recepción que todo el pueblo noruego hizo a Nansen impresionó profundamente el espíritu del adolescente. Después de aquello no tuvo otro deseo que inspirarse en Nansen.

Pero su madre todavía no había abandonado su sueño de que su hijo se hiciera médico, a ejemplo de un viejo doctor amigo suyo que visitaba reposadamente a sus clientes.

Pensándolo bien —se decía Roald—. ¿por qué no estudiar Medicina? Quizás sea necesaria en un barco y todavía más en la despiadada naturaleza del Artico. Una cosa no impide la otra.

Sobre las paredes de la habitación de Roald, los grabados de «Veinte mil leguas de viaje submarino» y de «Tobur el conquistador» fueron sustituídos por estanterías en las que se acumularon los libros de Medicina. Pero mientras estudiaba, sus pensamientos no se apartaban del mar.

Cada noche, tras sus párpados cerrados, le obsesionaba la misma visión: el buque en el que iba embarcado oscilaba y cabeceaba. Extendido en su estrecha litera se sentía balancear al ritmo de las olas. A través del tragaluz veía pasar los icebergs, blancuzcos y fantasmales, bajo un cielo sin estrellas. El huracan sonaba y hacía crujir las superestructuras. De repente, un ruido seco: el palo mayor se había roto...

Roald se levantaba de un salto. La claridad lunar que penetraba por la ventana de su habitación teñía de plata los objetos familiares de la misma: una calavera que le servía de pisapapeles sobre la mesa, los libros, los papeles. El muchacho suspiraba desesperado... Fuera, el viento en ráfagas, hacía sonar un póstigo...

Después de una de estas noches decepcionantes, Roald confesó a uno de sus compañeros que su deseo era ingresar en la Marina.

—Amigo mío —le respondió— olvidas que antes de ser marino y explorador tendrás que hacer el servicio militar y además ya sabes que a fuerza de leer te has estropeado la vista, y que el medico te ha ordenado llevar gafas.

—Que nunca me pongo —dijo Roald con viveza— No me niego a ser soldado. Al contrario. Creo que el ejército me servirá de entrenamiento.

ROALD, SOLDADO

Por esta razón el recluta Roald Amundsen se presentó con el corazon lleno de alegría ante la Comisión militar. A pesar de su miopía, fue declarado útil para el servicio.

Después fue corriendo a anunciar la noticia a su madre. Esta le abrazó tiernamente, pero una vez más le dijo al oído: «¡Prométeme que serás médico!».

Pero ante ella tenía a un soldado, y mejor aún a un hombre que se consumía de ganas de salir de la casa paterna.

Un día al volver a su casa, se encontró a sus vecinos y al viejo médico de la familia en la cabecera de su madre. Estaba muriéndose. El doctor le llamó aparte y le dijo en voz baja:

—Tu madre estaba enferma desde hace tiempo; pero procuraba conservar sus fuerzas en su deseo de ver a su hijo situado. Su energía la ha traicionado. Ahora nadie puede hacer nada por ella.

La pobre mujer se extinguió tranquila y suavemente. Hasta el último momento, su hijo le evitó el dolor de decirle que no seguiría el camino que ella le había elegido.

Tenía veintiún años.

EL PRIMER «FRACASO»

Habiendo desaparecido su madre, Roald, a pesar del dolor que la pérdida le causaba, se sintió liberado del compromiso que por cariño hacia ella había contraído. Desde entonces podía dedicarse en cuerpo y alma a su vocación, el conocimiento del Artico.

Vendió sus libracos de Medicina y en su lugar adquirió libros sobre navegación y sobre las regiones boreales.

El primer permiso del soldado Amundsen tuvo lugar durante las fiestas de Navidad.

Roald convenció a su hermano para efectuar juntos la travesía en esquís del macizo montañoso que se extiende entre Christian y Garen. ¿Qué mejor compañero de viaje que su hermano?

Durante el verano, los lapones traían del Norte sus rebaños trashumantes para que pastasen en aquellas regiones montañosas. Pero en invierno estaban recubiertas de una capa de nieve de varios metros de espesor. El intenso frío hacía retroceder a los lapones y a sus renos hacia los valles más resguardados.

Las dificultades de aquella caminata parecieron a Amundsen una reducción a su propia escala de las exploraciones de sus héroes Franklin y Nansen, pues nadie se había atrevido nunca a atravesar las montañas durante un invierno tan duro como aquel.

Sin embargo, Amundsen y su hermano no lograron su objetivo y tuvieron que abandonar su intento. Más tarde, Roald, al consultar el mapa demostró a su hermano que, cuando abandonaron la partida, no les quedaban más que 500 metros para llegar a su meta.

—A pesar de todo, es un fracaso —afirmó León Amundsen—.

—¿Un fracaso?. Quizás lo sea para ti. Para mí es una experiencia más.

—¡Vaya una experiencia!. Ha faltado poco para que no volviéramos de ella.

—Sí, mi querido León, pero nos hemos dado cuenta de que la perseverancia y la buena voluntad son indispensables para quienes quieren conseguir un objetivo. Más todavía que la resistencia física, hay que forjar, y duramente, la resistencia moral.

Aquel día, Roald adquirió una nueva experiencia extraordinariamente preciosa para su vida: para llevar a cabo actos de alcance extraordinario no basta con tener afición por una actividad de la inteligencia, sino que es preciso en todas las circunstancias y en los momentos más difíciles saber dominarse a sí mismo. Para realizar hazañas audaces hay que saber escoger a los compañeros de expedición y para lanzarse al asalto de obras memorables hay que estar capacitado para elegir a todos los que forman parte de la misma.

La elección debe hacerse siempre de acuerdo con la capacidad de los hombres y no por el grado de parentesco.

POR LA CIENCIA, EN BUSCA DE LA VERDAD

El "éxito" final de su travesía de las montañas noruegas animó a Roald. Desde su regreso a Cristianía no pensó más que en navegar, pues todo estaba enlazado. Para explorar los mares polares hacía falta un barco. Para armar un barco hacía falta dinero; para pilotarlo hacía falta ser marinero, un buen marinero.

Había, pues, que empezar por esto. Para el resto... ya vería. El joven no se hacía ninguna clase de ilusiones. El aprendizaje sería duro. Estaba completamente convencido de ello y decidido a todo, se embarcó como simple marinero en el buque foquero "Magdalena".

Cuando regresó, intentó tomar parte en alguna expedición al Artico. Le importaba poco que fuera noruega o extranjera, siempre que se dirigiera a países inexplorados y mares desconocidos.

Entonces sufrió su primera decepción, pues fue rechazado por el jefe de una expedición que se dirigía a la Tierra de Francisco José, a quien había ofrecido sus servicios.

Sin recursos, pero firme en su voluntad de navegar, se embarcó en el "Walborg"... como cocinero y lavandero, único empleo que se encontraba vacante.

Al año siguiente recorrió Francia en bicicleta. Hacer en 1895 lo que ahora se llama "cicloturismo", por carreteras polvorientas y en las pesadas máquinas de aquel entonces, denota una cabeza dura y un fuerte estímulo.

Roald fue pedaleando hasta Cartagena, en España. En el puerto se encontraba el buque noruego "Oscar", cuyo capitán era un antiguo compañero de su padre. Aceptó de buen grado tomar al joven Amundsen en su barco, como marinero, durante el viaje de regreso a Cristianía.

Al llegar a Noruega se enteró de la compra del buque noruego "Patria" por el baron de Gerlache. Este último era belga y proyectaba un largo crucero en los mares australes y por las costas de la Antártida, tan pronto como estuviera a punto el barco, que sería rebautizado con el nombre de "Bélgica".

Roald consultó enseguida con su hermano Gustavo: "Ayúdame. Es una ocasión única, pues Gerlache busca marineros que quieran tomar parte en su expedición.

De esta forma, Roald tuvo la suerte de ser contratado como segundo de a bordo y firmó un compromiso por dos años.

Tenía veinticuatro y, más que nunca, estaba convencido de la exactitud de su divisa: "Todo lo pueden quienes quieren trabajar".

(Derechos reservados en exclusiva de publicación en España por "Europa Press"

(Prohibida su reproducción total o parcial, aun citando su procedencia).

PROXIMO CAPITULO:

CUANDO SOLO TENIA 24 AÑOS, EL EXPLORADOR NORUEGO SALVO A UNA EXPEDICION DE MORIR ENTRE LOS HIELOS.

VEA lo mejor del fútbol en PRIMERA DIVISION, el apasionante programa televisado que ofrecemos en exclusiva todos los LUNES, a las 9 de la noche

REMOLACHA FORRAJERA
ALUBIAS DE LA HOZ
La Negrita

HERNIADOS
Aparatos Herníus Automático
Gabinete Ortopédico Herníus
Atenderá en el Consultorio de don RAFAEL PEREZ SANCHO, calle Calvo Sotelo, 29, 1.º izqda., Logroño, el próximo día 3 de abril, de 10 a 1
Gabinete Ortopédico Herníus
Rambla Cataluña, 34 BARCELONA
Montera, 32, MADRID
(C. S. P. núm. 164)

Brillante inauguración de los campeonatos nacionales femeninos de baloncesto y balonvolea

HOY, CUARTOS Y SEMIFINALES

Un momento del desfile y presentación de los equipos participantes en los campeonatos nacionales femeninos. Las muchachas, en silencio, escuchan la lectura del mensaje de Pilar Primo de Rivera, mientras en sus mentes se forjan ya laureles de gloria.

La Sección Femenina ha puesto en marcha su torneo nacional juvenil de baloncesto y balonvolea con toda una entusiasta, alegre y disciplinada grey deportiva. Tres centenares de jovencitas, con el aire de toda la geografía hispana reflejado en sus monos de entrenamiento, en sus uniformes de desfile o en sus camisetas de competición, han estrenado un campeonato más.

Al conjuro de la jornada inaugural, el tiempo no ha querido jugar una mala pasada. Mañana espléndida, soleada y hasta calurosa, sin que una sola suspensión empezara a poner escollos en el torneo, cuya ambientación podemos centrarla en los campos de la Sección Femenina y Stadium Cantabria, materialmente repletos de público.

IGUALADA, 24; MONTSERRAT, 21 (8-4.—No erramos al anunciar que sería uno de los más competidos. Igualada, equipo veloz, llevó siempre la iniciativa y el mando en el marcador. Montserrat, en el segundo plazo, capitaneado por Lali Jofresa —hermana del internacional masculino Jofresa—, aminoró la diferencia.

Igualada: Busquet (4), Morera (7), Claramunt (1), Vives (3), Torrens (1), Sabat (4) y Aloy (3).

Montserrat: Font (10), Francés, Herrean (4), Jofresa (10), Ana Jofresa, Canela (4) y Osés (1)

AMISTAD, DE GRANADA, 20; PUREZA, DE TENERIFE, 23 (10-12). — Fue un partido de mucha guerra, desarrollándose la pelea a fondo. Amistad, desconcertado, perdió claros balones que, naturalmente, aprovechó su rival para imponerse.

Amistad: Casillero, Heras, Delgado (6), Olmedo (4), Daroca (2), Torres (2) y Hermoso.

Pureza: Pérez (7), Gracia, Martín, Polo, Pino (10) y Silvia (6).

S. CORAZON, DE PAMPLONA, 21; JESUS MARIA, DE MADRID, 34 (8-19). — Fue el mejor encuentro del día. Las madrileñas, bien conducidas por Pilar Veras y con Consuelo de ágil y expectante alero, se bastaron para contener la profundidad de los pamplonicas. Las de la capital de España son para el cronista las grandes favoritas, por su juego, clase, técnica y encaste.

S. Corazón: Arraiza (3), Espinosa (8), Elina (8), Irribarren, Taberna (2), Consuelo y Milagros Ruiz.

Jesús María: Poeyo, Domínguez, Jordán, Consuelo (10), Bustillo (1), Veras (16) y Puig (7).

AMISTAD, DE GRANADA, 22; LICEO, DE BARCELONA, 35 (10-17). — La lucha en los dos primeros tiempos tuvo semejantes características. Amistad, preso de un agotamiento físico, sucumbió con todos los honores ante el fuerte conjunto del Liceo, donde destacaron Silvia y Escola.

Amistad: Casillero, Heras Delgado (4), Olmedo (2), Daroca Torres (11) y Hermoso (5).

Liceo: Silvia (12), Escola (14), Huet (7), Borjas (2), Grose y Torres.

S. CORAZON, DE PAMPLONA, 33; ESCLAVAS A., DE BARCELONA, 35 (16-8.—Algunos de los pasajes del encuentro parecían anticipar una holgada victoria navarra, pero después varios fallos defensivos como aciertos de su rival, permitió a Esclavas, después de una prórroga, llevarse los dos puntos.

S. Corazón: Arraiza (2), Elina (20), Espinosa (5), Milagros y Consuelo Ruiz, Taberna (4) e Irribarren (2).

Esclavas: Croos, Puig (4), Xio (19), Fusté, Domenech (2), Cardon (2), Torrens (6) y Masferret (2).

S. CORAZON, DE GUIPUZCOA, 14; DECROLY, DE MADRID, 22 (8-10).—No tuvo ninguna dificultad el Decroly para ganar. Basando su capacidad ofensiva en T. Pérez, se despegó en el segundo tiempo, después de una primera parte floja.

S. Corazon: Llanos (4), Iturralde, Díaz, Lasarte (2), Astrain (4) y Lamoza (2).

Decroly: Embuena (3), López, Ruiz (2), Prieto, Pérez (17), Franco y Gil.

MONTSERRAT, 22; ESCLAVAS B, DE BARCELONA, 20 (5-13). — Fue una de las sorpresas. El esfuerzo inicial que realizó el equipo de Barcelona le costo el partido y los dos puntos. Montserrat hizo un segundo tiempo espléndido.

Montserrat: Font, Francés (2), Herranz (10), Lali (6), Fernández. Canela (4), Ana y Osés.

Esclavas: Masferret (4), Verman (10), Monsarro (1), López (2), Badía y Ciscas (3).

S. CORAZON, DE GUIPUCOA, 21; ESCLAVAS A., DE VIZCAYA, 15.—Partido de muchos nervios, poco juego, pero de rivalidad e incertidumbre. En el segundo plazo, el Sagrado Corazón, afianzado en su propia dirección técnica, terminó en vencedor.

S. Corazón: Llanos (3), Itursalde (2), Lasarte (3), Astelo (5), Astrain (4), Lamoza (4).

Esclavas: De Miguel (1), Achutegui (1), Valent (9), Gamarra, Alonso, Lozano y Libano (4).

PACO MARTIN LOSA

DEPORTES

Dos del «Inter» en la selección española

Con la designación de Helenio Herrera como preparador de la selección nacional, son dos los miembros del "Inter" de Milán que de uno u otro modo participarán en aquélla. El citado "H. H." y Luis Suárez. En la foto los vemos precisamente en el campo del "Inter" con el inglés Hitchens. — (Foto Fiel).

Suscríbase a NUEVA RIOJA

En PAZ, amigos calagurritanos

Hemos recibido algunas cartas en respuesta a nuestro comentario-crónica del partido Calahorra-Logroñés del pasado domingo.

Nos duele a todos los profesionales del periodismo que se nos interprete mal; pero nos consolamos pensando que eso le ocurre a cuantos actúan de cara al público. Quizás eso mismo les ocurrió al equipo calagurritano ante nuestra periodística interpretación.

De todos modos, aquí aclaramos que el criticar a un club y a un equipo en un determinado encuentro no significa criticar a una afición y mucho menos a toda una ciudad, sobre todo cuando nos resulta tan querida por todos los conceptos como Calahorra, riojana cien por cien y justamente orgullosa de su historia, habitantes y actualidad.

En paz siempre en lo que a mí respecta, amigos calagurritanos.

LUMBRERAS

FORDSON DEXTA

DIESEL 32 HP

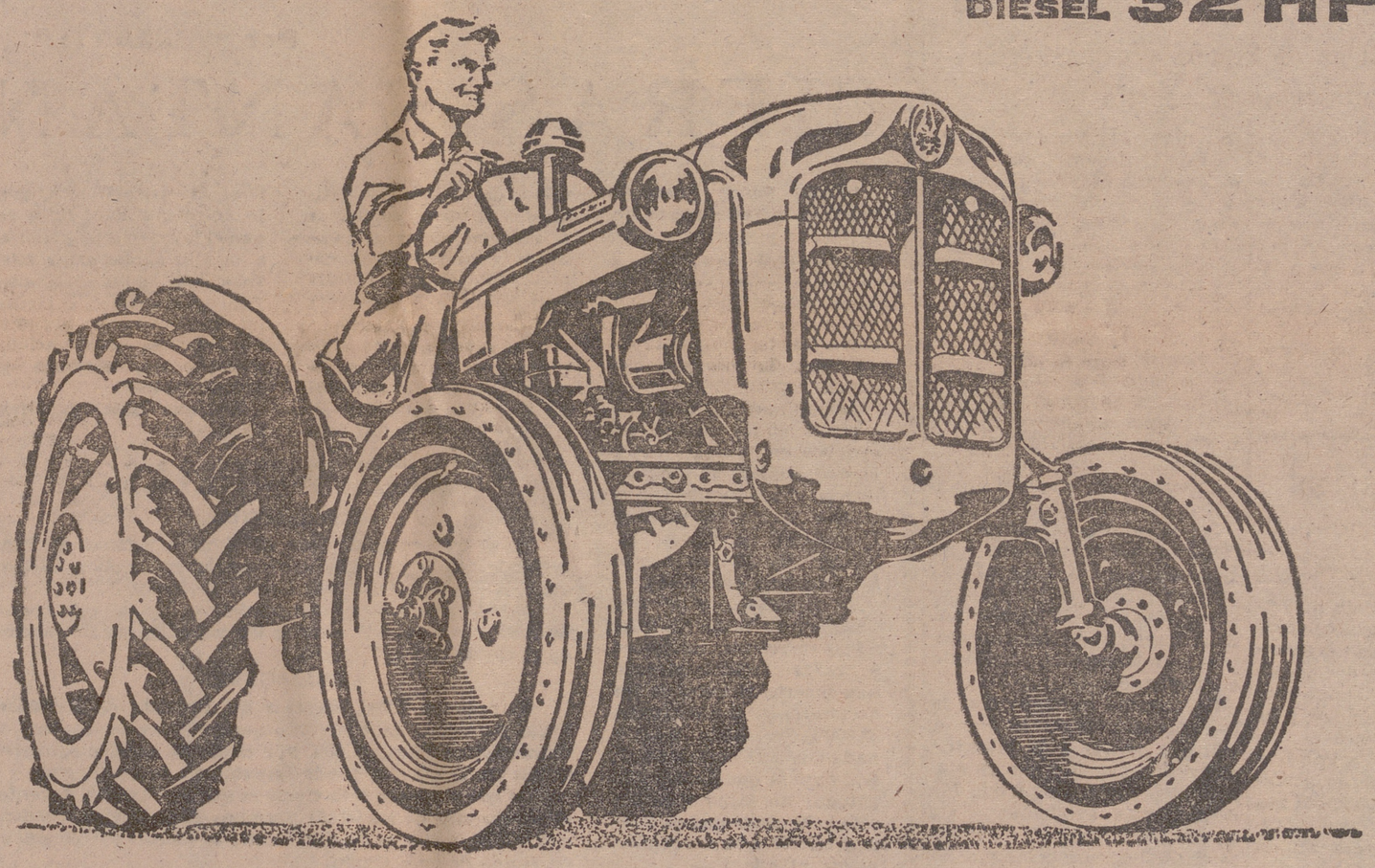

GABERNET

¡¡Más de un millón de tractores Fordson fabricados antes que el suyo...!!

- Modernísimo Control Automático de Profundidad sistema "Qualitrol"
- Menos consumo por hora de trabajo en cualquier tipo de labor
- Más seguridad y facilidad de manejo
- Asiento elástico con "AIR FOAMEX" para mayor comodidad.
- Y además... facilidades no igualadas de servicio y recambios, con una extensa gama de aperos "Ransomes-Ebro" especialmente estudiados para este incomparable tractor.

Precio: 171.500 ptas. (EN FABRICA)

PIDA UNA DEMOSTRACION

Medio siglo de experiencia en la fabricación de tractores respalda al Fordson Dexta-Un producto de Ford Motor Co. Ltd.

Ford

concesionarios de venta y servicio en toda España

FORDSON

MENESTRA DEPORTIVA

Formaciones de los equipos locales para mañana domingo

Confirmando cuanto venimos anticipando en estos últimos días, la formación del equipo que presentará mañana, domingo, en Las Gaunas el señor García Arroyo para recibir al Elgóibar tiene algunas modificaciones sobre los anteriores, en razón a que se ha dispuesto ya un descanso a Cabezón y a Arambarri, a fin de que se recuperen de la actual baja forma y puedan todos estar en condiciones para acometer con éxito la futura liguilla.

Por tanto la alineación que el entrenador se propone sacar al terreno de juego es la siguiente: Vallejo, Emilio; Paulino, González, Zapirri; Esquisábel, Sierra; Rober, Sertucha, Manterola, Aldave y Areopajita, estando citados también Arnedillo, César y Arambarri.

Como puede apreciarse, atrás sigue todo igual, es decir, que salen los hombres de los últimos encuentros y en la delantera vuelve Aldave a ocupar su puesto de interior izquierda, pasando Sertucha a formar ala con Rober, y como Manterola está entrando muy bien en juego, y es de suponer que también Areopajita siga superando su preparación física, el equipo que mañana veremos en Las Gaunas podría muy bien ser básico para con los cambios correspondientes con arreglo a las características de los adversarios, esperar el momento de la liguilla promocional. De todos modos, los que salen y los que no salen tienen gran moral y están deseosos de poder demostrar que la afición futbolística de la Rioja puede confiar en ellos con vistas al futuro.

En el Recreación, que como se sabe, viaja a Eibar para contender con el líder del grupo, se ha registrado la reincorporación de Juanito, con lo que el entrenador señor Eguren encontrará mayor facilidad para la alineación de un conjunto que, además de fútbol pueda poner en juego algo de fuerza, sobre todo en los disparos a puerta, que ha sido al mayor defecto de que ha adolecido durante toda la temporada.

La expedición con la que saldrá para la ciudad armera estará integrada por Pereira, Olariaga, Pajares, De Luco, Velasco, Morales, Fermín, Antonino, Juanito, Muro, Casorrán, Arnedillo II y Ledesma. Con ellos formará el once que mejor rendimiento puede prever, una vez conocido el estado del terreno, y al que le deseamos una buena actuación.

LACUESTA

Campeonatos mundiales de hockey sobre patines

Espléndido debut de España y demostración portuguesa de poderío

SANTIAGO (Chile), 30.—Nueva demostración del poderío portugués, un espléndido debut de los españoles y una inesperada derrota chilena constituyeron las jornadas del campeonato mundial de hockey sobre patines.

Argentina demostró ante Brasil tener un buen equipo, venciendo holgadamente por 8 a 3. Suiza jugó de poder a poder y empató a tres con Italia, mientras que en la jornada nocturna España demostró ser el rival más temible para los portugueses y jugando comodamente venció a Holanda por 5 a 2.

El primer tiempo finalizó con el resultado de 3 a 1.

Los jugadores españoles dominaron netamente a los holandeses, pero no tuvieron suerte a la hora del remate. Los tantos fueron marcados por Roca, tres, y por Perella, dos. Los holandeses marcaron por mediación de H. Hansen y J. Hansen.

El encuentro fue arbitrado por el suizo Martineti.

Seguidamente, Chile decepcionó a todos perdiendo con Uruguay por 2 a 3. La afición pensaba que los chilenos lucharían por un primer puesto desde el comienzo del campeonato, pero esta derrota ha provocado el desaliento.

La jornada se cerró con la brillante exhibición de Portugal, que vencía a la selección alemana occidental por un claro tanteo, 6 a 0. El partido fue de auténtica exhibición y así lo proclama hoy toda la Prensa deportiva, que califica a los portugueses de los "globe-trotters" del hockey sobre patines.

Primera Regional

EL "BALSA" RECIBE AL IZARRA Y EL BERCEO VIAJA A PAMPLONA

La ausencia por unos días de Eduardo, nos obliga a cambiar de colaborador para que recuerde el quehacer del Balsamaiso y Berceo en el campeonato de Primera Regional, y he aquí lo que dice:

En los últimos coletazos —mañana se dilucida la penúltima jornada—, el torneo nos brinda para los equipos representativos de nuestra capital dos luchas a cual más árdua.

En Las Chiribitas mañana, a las 11'30, se enfrenta el "Balsa" al "gallito" del grupo, el Izarra de Estella. Los navarros, tras una segunda vuelta digna de elogio, visitan a las huestes de Lasala, dispuestos a seguir esa marcha ascendente que se han trazado; marcha que intentarán termine dándoles el puesto que perdieron en la temporada anterior. Es, pues, el rival del "Balsa", de los de cuidado; de los que, para derrotarles, hay que luchar sin desmayo de principio a fin. Y esto lo saben los componentes del cuadro merengue, quienes saltarán al rectángulo a demostrar que cuando quieren pueden ganar al más peligroso enemigo. El cónclave asistente que, dado el gran acontecimiento, será numeroso, tendrá ocasión de presenciar muchas cosas buenas.

El otro elenco, el del Berceo, se desplaza a la capital navarra, donde competirá en el extramural barrio de la Chantrea pamplonés, frente al once titular Osasuna.

Difícil en extremo es sacar puntos del mencionado feudo, y menos como están las cosas. Los navarros, esperando algún traspiés de sus antecesores, Izarra y Tudelano, tienen que ganar el encuentro.

El Berceo, que viene realizando unas últimas jornadas muy buenas, acude a la Chantrea a ver si es posible hacer realidad aquel dicho, "cuando menos se piensa... Que sea realidad lo del "salto".

W. M.

III campeonato de barriadas

Con gran interés prosigue el desarrollo de esta competición, en la que tanto entusiasmo han puesto jugadores y directivos. A falta de una jornada, ya se ha erigido como campeón el equipo del Hogar A, habiendo gran emoción por conseguir el segundo puesto.

El Comité organizador espera de la generosidad de las casas comerciales de artículos deportivos, donen algún trofeo para premiar a esta cantera que, domingo tras domingo, salvando multitud de dificultades, ha puesto tanto interés, en ir perfeccionándose.

Mañana domingo, a fin de que antes de la última jornada queden últimados todos los partidos pendientes, únicamente se jugarán los siguientes:

A las 11, en el Hogar Provincial, Marabú-Esperanza, quince minutos a puerta cerrada. Seguidamente, en el mismo campo, Atlético Riojano-Riojalteño.

CITACION

El Club Atlético Riojano cita para mañana, domingo, una hora antes del partido, en el Muro de Cervantes a sus jugadores siguientes: Mayayo, Mena, Bola, Julio (S), Julio (E), Alonso, Joaquín, Viguera, Dioni, Ulecia, Luna, Angulo, Escudero y Soria.

DEPORTES

Los campeonatos deportivos escolares

MAÑANA COMIENZA LA FASE PROVINCIAL EN LA CATEGORIA INFANTIL A

Merece destacarse la labor que el Frente de Juventudes viene realizando en pro de la formación física de la juventud escolar. Durante los meses de noviembre de 1961 a marzo de 1962 han ido celebrándose las diversas competiciones que comprendían las fases provinciales de los mismos en las categorías infantil B) y juveniles. El balance final demuestra claramente un gran avance en la calidad deportiva de los participantes. Y si, como es lógico, el fin que se persigue es el de lograr una eficiencia total en esa necesaria formación física que el joven precisa, nada mejor que iniciarle en la actividad deportiva desde la infancia. A ello tiende el desarrollo de la fase provincial de los campeonatos deportivos que, para la categoría infantil A) va a celebrarse, en la que participan alumnos de 10 a 12 años.

En estas competiciones que mañana comienzan, habrá torneos de atletismo, baloncesto, balonmano, balonvolea, balontiro, fútbol, pim-pón y tracción de cuerda, complementados con el desarrollo normal y periódico de las clases de gimnasia educativa, que constituyen la base de la preparación deportiva.

Los centros que en la misma intervienen sons Instituto de Segunda Enseñanza, Colegio Sagrado Corazón de PP. Jesuítas, Escuelas Pías de PP. Escolapios y el Centro de Enseñanza Media "Los Boscos".

Mañana domingo, se celebrarán partidos de fútbol y balontiro entre los equipos de Instituto y Colegio Sagrado Corazón, en el campo de los PP. Jesuítas, comenzando a las 11 de la mañana. Ambos encuentros serán dirigidos por el señor Díaz Sáenz, el de fútbol, y el señor Lasheras, el de balontiro.

Lea usted NUEVA RIOJA

Arbitros para mañana

Por haber sufrido alguna modificación, la Delegación de Logroño nos facilita los designados de modo definitivo, y que son los siguientes:

Tercera División

Azkoyen-Vitoria, Tomás, con Amador y Albero Díaz de jueces de línea.

Primera Regional

La Calzada-Cirbonero, Martínez Barragán, con Martínez Suárez y Villanueva.

River Ebro-Tudelano, Eguiluz, con Rojo y Víctor.

Juveniles

Izarra-Tardío, De Castro. «Balsa»-Mirandés, Víctor. Haro-Osasuna, Pozo.

Barriadas

At. Riojano-Riojalteño, Villanueva.

REPRESENTANTE

para la provincia de Logroño, se necesita persona solvente y activa, bien relacionada en el comercio del mueble, para la venta de muebles metálicos, con superficie de plástico, para cocinas

TALLERES SAN JUAN, La Paz, 5. BILBAO

HAY QUE SABER ANDAR Y CORRER

Por "VIGILANTE"

CIFRAS CANTAN

"Traffic Safety" acaba de publicar las estadísticas de accidentes y víctimas a consecuencia de los mismos, en los Estados Unidos de América, durante el año 1961 y la evaluación de los daños que los mismos suponen para la economía nacional.

Son cifras que conviene meditar en la cuenta de esta batalla diaria contra el mal, contra la imprudencia y la muerte. Cifras qque vienen condicionadas, ciertamente, al óptimo nivel de vida que alcanza el fabuloso país americano.

En el transcurso del año 1961, y a lo largo y ancho de las carreteras, autopistas y calles estadounidenses, han muerto víctimas de los accidentes de la circulación 38.000 seres. Nada mas y nada menos. Contra esta cifra, ante la que habría que entonar un largo réquiem, sólo cabe decir que es inferior en 200 a la correspondiente al año 1960.

Conviene saber que el parque de vehículos en circulación en Estados Unidos se aproxima a los ochenta millones de unidades y que los daños causados a la economía se cifran en 2.300 millones de dólares —algo así como dos veces el presupuesto del Estado español.

"Traffic Safety" nos dice que los heridos por accidentes de tráfico en el mismo año 1961 suman la cifra de 1.400 000.

Buscando el quid de la causa del mal, vamos a llegar una vez más a la palabra que no nos cansaremos de repetir: Prudencia.

Caer con las manos en el volante, quedarse sobre el asfalto en las carreteras, además de suponer un acto inútil y trágico, recuerda —en muchos casos— que si hay muertes para tristes, también las hay para alegres. Pues no se puede llamar de otra manera a la forma con que muchos conductores buscan los peligros en las carreteras.

El profesor Dorch, austríaco, se ha ocupado recientemente del aspecto sicológico del hombre como parte integrante del tráficoo. Plantea la cuestión relativa a si el hombre motorizado puede considerarse un ser distinto. Habla de las sensaciones de la velocidad, del impulso subjetivo que siente el conductor al manejar mejor su automóvil cuando marcha deprisa. Y compara estas sensaciones e impresiones con los efectos estimulantes del alcohol. Tras estos razonamientos, aparece como exponente primordial del tráfico la velocidad.

Ahora bien; dice el profesor Friedrich Dorsch, que lo único que hace falta es que el hombre sepa ponerse a la altura que exige esta velocidad, logrando la mayor seguridad vial o circulatoria para lo que necesita comprensión, moderación, prevención, atención y auto-disciplina.

En una sola palabra: Prudencia.

DOS NOTICIAS

ESTADISTICA

En el transcurso del mes de febrero último se han expedido 33.320 permisos para conducir. De ellos, 1.453 a mujeres. En el último mes fueron revisados 8.270.

Por diversas causas —imprudencia, ley de 9 de mayo de 1960 y otras— se retiraron 403 permisos para conducir en el citado mes de febrero.

EMBRIAGUEZ

El profesor Albel, director del Instituto de Medicina Legal de Bonn, ha declarado que en el transcurso de los últimos cinco años, el 39'7 por ciento de accidentes registrados en el mundo, puede imputarse a la embriaguez.

Lo que sí parece más cierto es que en Francia, durante el pasado año, de los 60.451 permisos de conducir retirados, casi 50.000, o sea, el 82 por ciento, lo fueron por conducir en estado de embriaguez.

LOS ANECDOTAS

TEMOR

Un padre dice al amigo:

—Me preocupa la salud de mi hijo.

—¿Qué tiene?

—Acaba de comprarse un vehículo.

LOGICA

En un debate sobre aparcamientos, el canciller del condado de Londres, míster Grumban, ha dicho que la congestión del tráfico no constituye ningún problema para un londinense.

Cuando me dirijo al trabajo por las mañanas en mi coche —añadió—, me da tiempo para afeitarme, limpiarme los zapatos y leer los periódicos dentro del automóvil.

UN CONSEJO

Imagínate un conductor ciego, tú eres culpable de su ceguera, de su muerte, de la que cause a otros y aún a tí mismo, cuando lo deslumbras.

Y... una "tacita" de Código

La licencia de conducción que habilita para conducir ciclomotores puede ser expedida sin previo examen a los solicitantes que sólo tengan 16 años. Dada su edad, es fácil suponer que carecen de la suficiente experiencia personal y práctica de la conducción, lo que hace que, en principio, constituyan un peligro para los demás usuarios de la vía pública.

Para evitar posibles infracciones o accidentes graves, conviene recordar:

—Que los vehículos conducidos por los titulares de tal licencia deben reunir, en efectoo, las características de ciclomotor, es decir, ciclo (vehículo accionado por el esfuerzo del propio conductor) provisto de motor auxiliar de cilindrada que no exceda del límite de 50 cms3.

—Que los ciclomotores construídos para una sola persona, aun cuando tengan colocadas piezas accesorias no pueden transportar a viajero alguno.

—Que estos vehículos, de conformidad con lo dispuesto en el apartado quinto de la orden de 29 de mayo de 1961 no deben circular a velocidades superiores a 40 kilómetros a la hora.

ATENCION A BARES, SALONES DE DEPORTES, COLEGIOS, RESIDENCIAS Y PARTICURARES

PROVINCIAS DE VIZCAYA, SANTANDER, ALAVA, GUIPUZCOA, LOGROÑO, NAVARRA Y BURGOS, Y SUS RESPECTIVAS CAPITALES

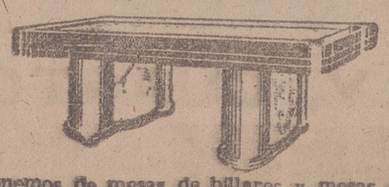

Disponemos de mesas de billares y mesas de futbolines últimos modelos, estilo cubista, última novedad, las cuales estamos en disposición de canjearlas por las mesas usadas, no teniendo que desembolsar dinero alguno ya que el valor de la mesa usada sirve como entrada para la operación de la mesa nueva, pagando la diferencia a su comodidad.

Esta organización, ademas de fomentar estos nobles deportes, le dará a ganar a usted mucho dinero, haciéndose cargo, además, de las mesas que en la actualidad no le recaudan.

Escriban hoy mismo a las señas siguientes:

ORGANIZACION FOMENTADORA DE DEPORTES

BILBAO: Plaza Conde de Aresti, 5

SEVILLA: Puente y Pellón, 4, pral. — Teléfono 20388

La correspondencia debera ser dirigida a Bilbao

Tan pronto se reciba su carta con sus pretensiones le visitará uno de nuestros agentes.

ATENCION A PROPIETARIOS DE LOCALES DE CAPITALES Y PUEBLOS

Bilbao, Santander, Vitoria, San Sebastián, Logroño, Pamplona y Burgos

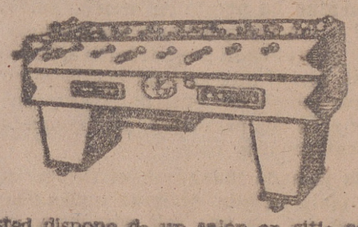

Si usted dispone de un salón en sitio comercial, estamos dispuestos a instalarle un salón de deportes sin desembolso alguno hasta no comprobar que ganará hasta diez veces más que si lo tuviera en arrendamiento, evitando tener inquilinos.

Escriban hoy mismo notificando dimensiones, situación y número de habitantes de su población, a las señas arriba indicadas.

Los incidentes del Vitoria-Eibar

El árbitro, que fue derribado, expulsó a Insagurbe y Ezpeleta, del Vitoria

Entre los comentarios que del partido jugado el jueves en Mendizorroza entre el Vitoria y el Eibar, cuyo resultado fue de 0-4, leemos la siguiente referencia de los incidentes con el árbitro, señor Lucas:

«A los 32 minutos de la segunda parte, y cuando ya el Eibar tenía anotados 3 goles, se produjo un lamentable incidente. El árbitro, señor Lucas, tuvo una actuación deficiente. Insagurbe, del Vitoria, discutió una decisión del árbitro sin soltar el balón de las manos. Al ver que el castigo no se revocaba, lanzó violentamente la pelota sobre el suelo y al botar le pegó al árbitro, quien decretó la expulsión de aquél.

Lucas se vio rodeado de compañeros de Insagurbe, siendo zarandeado y lanzado al suelo. Entonces dispuso la expulsión de Ezpeleta, también del Vitoria. El criterio era ensordecedor, ya que un gran sector de los espectadores le venía abroncando por sus decisiones.

Para corroborar una actuación detestable el señor Lucas dio fin al encuentro minutos antes del tiempo reglamentario, cuando debió ser al revés ya que por lesiones y el incidente indicado tenía que haberlo prorrogado. Fue despedido con una pita fenomenal».

CHICA SERVICIO

se nepesita en buena case. Sueldo 800-1.000. Escribir a María Ramón de S. dó. RIERA (Tarragona)

Pegaso Comet

Finanzauto S. R.

CONCESIONARIO DE LA EMPRESA NACIONAL DE AUTO-CAMIONES, S. A.

EN 24 PROVINCIAS

Concesionario en exclusiva para esta provincia:

Glorieta del Doctor Zubía, 5

Logroño

AGENTES: Cavas, 58. - CALAHORRA

Carretera de Burgos s. n. - SANTO DOMINGO DE LA CALZADA

SGCB2021

FABRICADO CON
100 AÑOS
DE EXPERIENCIA
Y LOS PROCEDIMIENTOS
MAS MODERNOS DEL MUNDO
EL...
LAGARTO
Jabón
LAGARTO
cristalizado
Responde al nuevo tipo europeo
de jabones de la más alta calidad.
De color ámbar tostado translucido
y ligeramente perfumado.
ES AUTENTICO JABON el mejor
producto para la limpieza
FABRICADO POR
LIZARITURRY Y REZOLA, S. A.
SAN SEBASTIAN
JABON
LAGARTO

El teatro y el cine

El famoso Cyrano, en España

Viejo y calvo, José Ferrer llegó a Madrid para intervenir en una película

«Actuar es como ponerse un traje. Vivir los personajes no significa identificarse con ellos»

Por Jaime Peñafiel

Presumimos que "Lawrence de Arabia" ha de ser una película extraordinaria una vez concluida, ya que el reparto, como ustedes saben, ha sido encomendado a las figuras más famosas del séptimo arte. Claro que a lo mejor le ocurre lo que a "Orgullo y Pasión", que no consiguieron salvarla del fracaso ni Sofía Loren, ni Cary Grant, ni el mismísimo Frank Sinatra.

Desde que comenzó en Sevilla el rodaje de la película que produce Samuel Spiegel el desfile de famosos que hacen escala en el aeropuerto de Barajas antes de proseguir un viaje a la capital andaluza es interminable. Empezó con Alec Guinness, le siguió David Niven. Dos semanas más tarde era Peter O' Toole, el mejor interprete de Shakespeare, que sería reemplazado al sufrir una angina de pecho por el norteamericano Arthur Kennedy a los veinte días de rodaje.

La llegada de Anthony Quinn para incorporarse a la película significó un acontecimiento de primera magnitud dada la talla profesional y humana de este hombre.

Pero cuando parecía que el desfile de astros, con dirección a Sevilla, había terminado, aterriza en el aeropuerto de Barajas uno de los actores más famosos del cine mundial: José Ferrer, el que supo dar una impresionante vida a "Cyrano", a "Toulouse Lautrec" y al delincuente hipnotizador de "Vorágine".

Si Anthony Quinn triunfó en el cine sólo y exclusivamente por su arte, desdeñando su poco agraciado físico, José Ferrer conquistó la fama, la fortuna y los "Oscar" cinematográficos por encima de su calva, de su madurez y de su estatura.

Viejo y calvo, descendió José Ferrer del avión que le traía desde Londres.

Amplio abrigo de grandes cuadros, con el cuello levantado, mascando aún el cicle que le habían ofrecido en el avión momentos antes de aterrizar, y con dos libros bajo el brazo, el inolvidable "Cyrano", de hermosa nariz en la realidad, posó al pie de la escalerilla del "Jet" y contestó allí mismo a las preguntas que le formulamos.

José Ferrer habla un buen castellano, ya que nació y se crió en Puerto Rico.

—Siento una especial emoción al pisar de nuevo tierra española, a la que no había vuelto desde niño. Vine, entonces, en compañía de mis padres, ya desaparecidos.

José Ferrer llegó al cine ya maduro, aunque teniendo un nombre conocido.

—Era regidor de escena en Broadway y actor de teatro.

—¿Cuál fue su primera película?.

—Una breve intervención, junto a Claudette Colbert, en un drama policíaco.

—¿Pero qué película le abrió las puertas de la fama?.

—"Vorágine", en la que interpretaba el papel de un delincuente hipnotizador.

En Hollywood causaron sensación aquellos impresionantes planos en los que Ferrer se autohipnotizaba ante un espe- impresionante herida en su rostro.

—Después rodé las dos películas que me consagraron en el mundo: "Cyrano" y "Moulin Rouge".

Aún perduran entre el público sus magistrales interpretaciones del héroe de Rostand y del enano pintor impresionista del París bohemio, del judío víctima inocente de un proceso y del cobarde delfín que abandonó a su suerte a Juana de Arco.

—¿Influyeron en usted las vidas de estos torturados personajes?.

—No. Actuar es como ponerse un traje. Después de quitado no queda nada de él. Vivir los personajes no significa sentirse identificados con ellos.

—De todas las películas interpretadas por usted, ¿cuál recuerda con más agrado?.

—"Moulin Rouge", ya que influyó decisivamente en mi carrera en Hollywood.

Iniciamos la marcha hacia la Aduana. El tiempo de que dispone José Ferrer es escaso, apenas tres horas. Y aún desea dar una vuelta por el Madrid que conoció cuando pequeño.

—¿Su última película?.

Esta misma mañana he terminado en Londres "Unas horas hasta Roma", basada en los últimos momentos de la vida de Gandhi.

—Pero su tipo no va con la figura del célebre mahatma... Es la única vez que ha sonreído.

—Desafortunadamente, no. En esa película no interpretó la figura de Ghandi, sino la del superintendente encargado de proteger su vida.

—¿Qué papel encarnará en "Lawrence de Arabia"?.

—Soy el Bey, caudillo turco.

Hemos llegado a la Aduana. Las puertas se cierran tras nosotros. Desde el otro lado de la cristalería, José Ferrer nos dice adiós con la mano.

(Europa Press)

MARCO POLO, OTRA VEZ

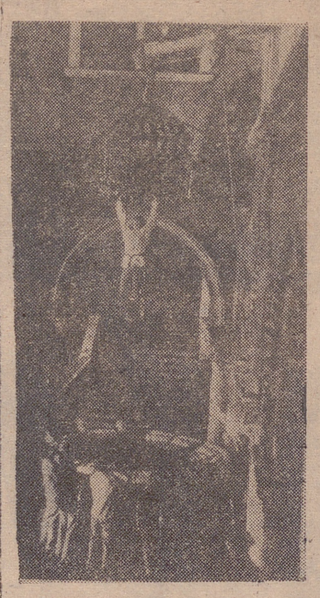

A Marco Polo, el famoso aventurero veneciano, le ha llegado su turno en el cine multitudinario y espectacular de nuestros días. El mundo fabuloso de su época, en el que los viajes se contaban por kilómetros-años, surgirá nuevamente en la pantalla.

Bajo la dirección de Christian Jacque, el tinglado aventurero de Marco Polo ha sido montado en Venecia. Ningún mejor escenario para el arranque de la película. Los mismos palacios de fachadas de vivos colores, las aguas de los mismos canales, el mismo sol que cada día se pone por detrás de San Giorgio en la gran laguna y que de verdad le vieron volver a poner su fondo monumental y bello en cada paso del azaroso acontecer del mercader, viajero y aventurero hijo de la Serenísima República.

Pero los viejos relatos, las antiguas y añosas crónicas, se han transformado en un guión de cine, más exigente en esfuerzos y riesgos que las propias y verídicas narraciones de la Historia.

Pero para eso, el cine debe sacarse de su manga, de la gran caja de Pandora, cuajada de sorpresas, los más admirables trucos. Luego, en la pantalla, podremos contemplar desde la cómoda posición de la butaca los más inverosímiles saltos, las más arriesgadas hazañas, los más espeluznantes momentos. Como éste en que Marco Polo, preso en una jaula por venganza del Dux, decide abandonar la aérea prisión. Un salto en el vacío... y ¡libre...!. ¿Lo hizo así, la verdad, Marco Polo?.

Si lo hizo o no, lo mismo da. Pero por si acaso, para Alain Delon, "Marco Polo", una lona de bomberos aguarda para el aterrizaje y por si las fracturas. El truco, esta vez, era de seguro de vida.

(Foto Europa Press)

85.000 dólares paga la Metro por los derechos de una obra

HOLLYWOOD. — Los derechos cinematográficos de la nueva novela del periodista Al Dewlen "El crepúsculo del honor" acaban de ser adquiridos por la M. G. M. en 85.000 dólares.

Esta cantidad representa diez veces más de lo que la Universal pagó por otra de sus novelas, "La noche del tigre", realizada el pasado año.

Daimiel (lugar de la mancha) epicentro de actualidad

Uno de sus hijos, Miguel Madrid, convertido en ídolo de sus 20.000 habitantes motivo; La «premiére» mundial de su primera película

Por Carlos de Luna Alajarín

No podíamos estar ausentes en acto de tal importancia como el celebrado en Daimiel... y no lo estuvimos. Junto a los rotativos "Pueblo", "Madrid", "Alcázar", "Ya", las revistas "Radiocinema", "Primer Plano", "C-7", "Fotogramas", agencias Efe, Argos y Torremocha; Radio Juventud de España, Radio Juventud de Valdepeñas, TVE y corresponsales de Colombia, Chile y México, nuestra publicación estuvo representada —modestamente representada— por nuestro corresponsal en Madrid.

La película estrenada en Daimiel, con honores de "premiére" mundial, se titula "De la piel del diablo".

El señor Aparicio, productor y distribuidor de la cinta, contesta amablemente a una pregunta nuestra, diciéndonos:

—Esta película se ha producido respondiendo a una auténtica necesidad en España de un cine netamente infantil y constructivo. Un cine de y para niños, pero que a su vez es perfectamente válido para los mayores. "De la piel del diablo" es el mismo tipo de cine que en otros países apoyan y premian con todo entusiasmo, precisamente por esa falta mundial de espectáculos idóneos para la juventud. Siguiendo esas directrices y esa carencia de espectáculos infantiles, es por lo que se ha realizado esta película y precisamente con las Organizaciones Juveniles, por considerar que corresponden plenamente a las necesidades de esparcimiento e instrucción sana y moral tan deseable para nuestra juventud española.

ALGUNOS DATOS IMPRESCINDIBLES

El estreno fue patrocinado por el excelentísimo Ayuntamiento de Daimiel, con la colaboración de las Delegaciones de Información y Turismo y Organización Juvenil, acto que reunió a casi todos los intérpretes de la película en una gran gala benéfica que se celebró en el Teatro Ayala y cuya recaudación pasó a beneficio de la Obra Asistencial del Movimiento, regentada por las Damas Apostólicas.

Y el simpático pueblecito de La Mancha ha tomado estos días resonancia internacional, gracias a Miguel Madrid, segundo protagonista de "De la piel del diablo", que, en gesto que mucho habla en su favor, pidió a Selecciones Aparicio que el estreno en España fuese brindado a sus paisanos... como así ocurrió.

MIGUEL MADRID ES RECIBIDO COMO UN IDOLO

A las seis de la tarde, varios miles de personas esperaban frente al Ayuntamiento de Daimiel la llegada de Miguel Madrid, importándoles poco la lluvia que les azotaba. Una hora después llegó el autocar donde viajaba el ilustre hijo de La Mancha, así como los principales intérpretes de la película y la Prensa. Bueno, en el autocar también viajaba alguien más que ni pertenecía a la película, ni a la Prensa... pero que merece capítulo aparte.

Esa persona era la encantadora y bellísima actriz cinematográfica Soledad Miranda, que igualmente caló hondo entre los daimieleños.

Como nuestros lectores recordarán, Soledad Miranda fue designada, junto a Miguel Madrid, "la pareja romántica" del IX Festival Internacional de Cine de San Sebastián.

Soledad Miranda no podía faltar al homenaje sincero que se le hacía a Miguel Madrid... y no faltó. Y su presencia alegró a Miguel Madrid, a todo el pueblo de Daimiel y a vuestro corresponsal, que tanto le gusta admirar el Museo del Prado y todo lo que el mundo tiene de bonito.

La recepción oficial se celebró en el Ayuntamiento. Don Enrique Guijarro, presidente del Concejo, ostentando la representación del gobernador civil de Ciudad Real dio la bienvenida a todos, poniendo de manifiesto la personalidad moral y artística de Miguel Madrid. Después habló don Carlos Calatayud, como delegado provincial de Información y Turismo. Por último, hizo uso de la palabra don Joaquín Romero Marchent, resaltando la presencia de doña Julia Pacheco y Soledad Miranda... sin olvidar, como es lógico, al homenajeado, a la hidalga tierra de La Mancha y al "Cristo de los Cobardes", de cuya obra pictórica es autor Miguel Madrid. El orador, haciendo gala de su asombrosa facilidad de improvisación, fue muy ovacionado.

A las nueve y media, el Ayuntamiento ofreció una cena de gala a la gentil embajada cinematográfica, y a las once se estrenó "De la piel del diablo", presidiendo las autoridades locales y provinciales. Las intervenciones de Miguel Madrid fueron constantemente aplaudidas.

En el fin de fiesta actuaron, junto a Miguel Madrid, Soledad Miranda, Julia Pachelo, Tony del Valle, Venancio Muro, Antonio de Jaén, tres lindas locutoras de Radio Valdepeñas, dos locutores de Radio Juventud de España, de Madrid, la Tuna Dimieleña y Fernando Montejano, alma coordinadora de toda la organización.

Al día siguiente, la visita efectuada por Miguel Madrid al barrio que le vio nacer dio lugar a escenas de conmovedora autenticidad. El joven actor desaparecía entre los abrazos de cientos de personas, mientras la Tuna de Daimiel amenizaba estas muestras de reconocimiento y las cámaras de TVE plasmaban sobre el celuloide el cariño de un pueblo hacia Miguel Madrid que, en más de una ocasión fue paseado por las calles de su barrio a hombros de los más exaltados... en premio a esa gran faena de haber nacido en Daimiel.

Al mediodía y sobre el escenario del Teatro Ayala, Soledad Miranda fue nombrada madrina de honor de la Tuna de Daimiel... banda que le fue impuesta por el grandísimo tuno Miguel Madrid.

Se convocan los Premios Nacionales de Cinematografía

Para películas de corto metraje

MADRID. — Por una resolución de la Dirección General de Cinematografía y Teatro, se convocan los premios nacionales de cinematografía para películas de corto metraje, considerándose como tales las que reúnan las características que se señalan en el artículo primero de la orden de 18 de noviembre de 1961.

Podrán optar a estos premios las películas realizadas al amparo de permisos de rodaje otorgados desde el primero de enero de 1962 hasta 31 de diciembre de 1962 por productoras españolas inscritas en el Registro Oficial de Productores Cinematográficos, con capital totalmente nacional y con la intervención exclusiva de técnicos y artistas españoles.

Los premios instituídos por el artículo segundo de la orden ministerial de 18 de noviembre de 1961 serán: Uno de 150.000 pesetas para el mejor cortometraje de tema libre realizado sobre cualquier manifestación artística nacional; otro, de pesetas 150.000 para el mejor cortometraje de tema libre, sobre alguna manifestación de la vida nacional en cualquiera de sus esferas, y dos accésit de 50.000 pesetas.

Los instituídos por otros organismos, en virtud de lo dispuesto en el artículo tercero de la mencionada orden, son uno de 75.000 pesetas y accésit de 25.000, instituído por la Dirección General de Turismo; uno de 50.000 pesetas del Instituto Español de Emigración; otro de 40.000 de la Dirección General de Enseñanza Primaria, y once de 25.000 pts. y uno de 10.000, instituídos por diferentes organismos.

Sofía Loren, en «La idiota»

PARIS.—Sofía Loren, que termina actualmente el rodaje de "La tercera dimensión", ha sido encargada de interpretar "La idiota", la famosa pieza teatral de Marcal Achard, para cuyo papel se había hablado de la actriz Annie Girardor. La película la realizará Anatole Litvak, que todavía se encuentra reponiéndose de su caída en el Hospital Americano de Neully.

Sólo ocho películas se ruedan actualmente en Hollywood

HOLLYWOOD. — La producción cinematográfica actual es la más baja que se recuerda en la Meca del Cine. De un promedio de cincuenta películas que se solían rodar simultáneamente en los mejores tiempos, la producción ha bajado a ocho.

Tres estudios importantes ruedan actualmente una película cada uno: «Jumbo», con Dorys Day y Stephen Body, en los de la Metro; «Who s got the action», con Dean Martin y Lana Turner en los Paramount, y «Gipsy» con Rosalind Rusell y Natalie Wood, en los de la Warner.

Cuatro productoras independientes están rodando otras tantas películas: «Taras Bulba» (Yul Brynner, Tony Curtis), «A child is waiting (Burt Lancaster, Judy Garland), «Two for the seesaw» (Shirley Mc Laine, Robert Mitchum) y «The Mannatra). Finalmente, en unos churian candidate» (Frank Sinatra). Finalmente, en unos estudios de ínfima categoría, se rueda «The slim people», una película de baja calidad material y moral.

«La Notte», la mejor película 1961 para Alemania

HAMBURGO. — La crítica cinematográfica alemana ha concedido a "La Notte", de Antonioni, el premio para la mejor película de 1961. El premio será entregado personalmente al realizador en el transcurso de una solemne ceremonia.

Tres en una misma persona

HOLLYWOOD.—Delmer Daves, que recientemente terminó "Roma Adventure", con Rosano Brazzi, será productor, guionista y realizador de "Seventeeth Summer", adaptación de la novela de Maurin Daly.

Próxima película de Victtorio Gassman

ROMA. — Vittorio Gassman trabajará junto con Ugo Tognazzi en un film que será realizado próximamente. Gassman y Tognazzi, que constituyen una pareja de actores verdaderamente singular, interpretarán la película bajo la dirección de Dino Risi. El film no tiene todavía un título definitivo.

Los protagonistas de «Autopsia de un criminal»

En los Estudios Ballesteros, de Madrid, fue ofrecido un vino de honor a los protagonistas y miembros artísticos que han intervenido en la película titulada "Autopsia de un criminal", cuyo rodaje ha estado a cargo del director Ricardo Blasco, con los principales protagonistas, Francisco Rabal, Danielle Godet, francesa, y la española Gisia Paradís, a quienes vemos en la foto durante la recepción. — (Foto Torremocha).

REPRESENTANTE - IMPORTADOR

La Casa DANARM (inglesa),) fabricante de las Motosierras a gasolina y eléctricas (con motor Villiers) nombraría representante-importador para la venta de sus fabricados en la provincia de Logroño.

Escribir interesados a Endériz Hnos., Tafalla, 25

PAMPLONA

SGCB2021

HIERROS

TUBERIA y ACEROS

ALMACENISTA

Marrodán y Rezola, S. A.

M. Villanueva, 11 (Esquina Vara de Rey)

Acuerdos del Comité Guipuzcoano de Competición

Partido Vitoria-Mirandés. — Amonestar al jugador del Mirandés Antonio Aguirregomezcorta Galdós, por pérdida deliberada de tiempo y sancionar económicamente al club.

Partido Eibar-Beasain.—Autorizar la fecha del 18 de abril próximo para la celebración de este encuentro, previsto en el calendario para el día 15 del mismo mes.

Entrenadores y auxiliares.—Suspender por cuatro partidos al entrenador de la S. D. Beasain por protestar airadamente las decisiones arbitrales y sancionar económicamente al club.

Imponer doble amonestación al masajista del C. D. Vitoria, por desconsideración al árbitro, y sancionar económicamente al club.

Hoy, I Trofeo Primavera en honor de las participantes en los campeonatos nacionales

Esta noche, a las ocho, en el campo de San José, se ventila el I Trofeo Primavera en honor de las delegadas, preparadores y participantes en el torneo nacional juvenil que actualmente se celebra en Logroño.

Los protagonistas, Maristas-Club Peritos. El tópico y las frases conocidas resurgen. No vamos a repetirlas ¡para qué! ¿Cuál será el vencedor? He aquí la incognita que queda pendiente de cara al trofeo que esta noche se disputa.

La final de Recopa, el 10 de mayo en Glasgow

GLASGOW, 30—La final de la Copa de Europa para ganadores de Copa se jugará el 10 de mayo en Hampdem Park, en esta capital, según se anuncia hoy oficialmente.

El ganador de la semifinal Atlético de Madrid-Motor Jena jugará contra el vencedor del partido Ujpest Dosza, de Hungría y Fiorentina, habiéndose fijado la fecha del 11 de abril para los partidos de vuelta de estos partidos en Malmoe y Budapest, respectivamente.

HAMOL IBERICA, S. A.

Tiene el gusto de anunciar a sus distinguidas clientes que Mme. Michelle, delegada especialista de su Casa Central en Zurich, ofrecerá sus consultas de belleza

Vitamol

con carácter enteramente gratuito

en los siguientes establecimientos:

PERFUMERIA TORINO
días 2 y 3 de abril
General Mola, 16 — Teléfono 4309

PELOTA

OTRA GRAN ACTUACION DE NALDA

Nalda-Echave X, 22;
Arcaya-Azcarate, 18

Un gran partido se jugó la noche del jueves en el Astelena elbarrés. Nalda y Echave X vencieron, 22-18, a Arcaya y Azcárate. Saques del tres y cuarto. Nalda consiguió tres tantos con el disparo inicial, por uno Arcaya y una falta. Los vencedores actuaron brillantemente.

Bien los vencidos, bajando el juego de Azcárate en la segunda parte.

En el segundo partido, Pascual e Iturarte, 22; Iribar y Leyeristi, 18.

«Boletín Oficial del Estado»

El «Boletín Oficial del Estado» del jueves 29 publica, entre otras, las siguientes disposiciones:

NORMAS PARA EL PAGO DE HABERES A MEDICOS TITULARES

Orden de la Presidencia del Gobierno por la que se dictan las normas de aplicación de la ley 4/1961, de 19 de abril, por la que se dispone que los haberes correspondientes a los médicos titulares de primera y segunda categoría se hagan efectivos con cargo al presupuesto general del Estado.

MODIFICACION EN EL ESTATUTO DE LOS COLEGIOS DE ABOGADOS

Orden del Ministerio de Justicia por la que se modifica el artículo 59 del estatuto general de los Colegios de Abogados sobre elección de cargos y renovación de los mismos.

FORMACION DE LA ESTADISTICA PRESUPUESTARIA DE LAS CORPORACIONES LOCALES

Resolución de la Dirección General de Administración Local por la que se dictan instrucciones para la formación de la estadística presupuestaria de las corporaciones locales.

EN SU PROXIMA EXCURSION, DE

LA NEGRITA

EL JAMON

Francia aumenta sus lanzamientos de proyectiles

PARIS, 30.—Seis lanzamientos de proyectiles, todos con éxito, ha realizado Francia, la pasada semana, en el Sahara, según anuncian en el Ministerio de Defensa. Dos de los disparos fueron del tipo "Agate" que constituye el proyectil-base para la futura fuerza de proyectiles francesa.

BAR RESTAURANTE CENTRICO

CON AMPLIA VIVIENDA SOBRE EL MISMO. ACREDITADA CLIENTELA, BUENAS CONDICIONES DE PAGO, SE TRASPASA

DIRIJANSE: «PUBLICIDAD ATALAYA», POSTAS, 27, TELEFONO 2239, VITORIA

NO SOLO EN LOS ESTADOS UNIDOS

TAMBIEN EN ESPAÑA **HY-LINE**

En el Concurso de Muestras al Azar de Tarragona ha producido con 2'04 kilos de pienso, la docena de huevos y ha dado un beneficio por ponedora de 286'36 ptas.

Si usted quiere tener estas excepcionales dobles híbridas americanas, dirija sus pedidos a

EXPLOTACI N AGRICOLA VENTOSILLA, S. A.

ARANDA DE DUERO (Burgos)

Empresa Nacional de Autocamiones S A

la única Empresa española de automoción cuya potencia industrial le ha permitido lanzar al mercado 500 camiones

Pegaso Comet

como cabeza de serie de un plan de fabricación a ritmo europeo

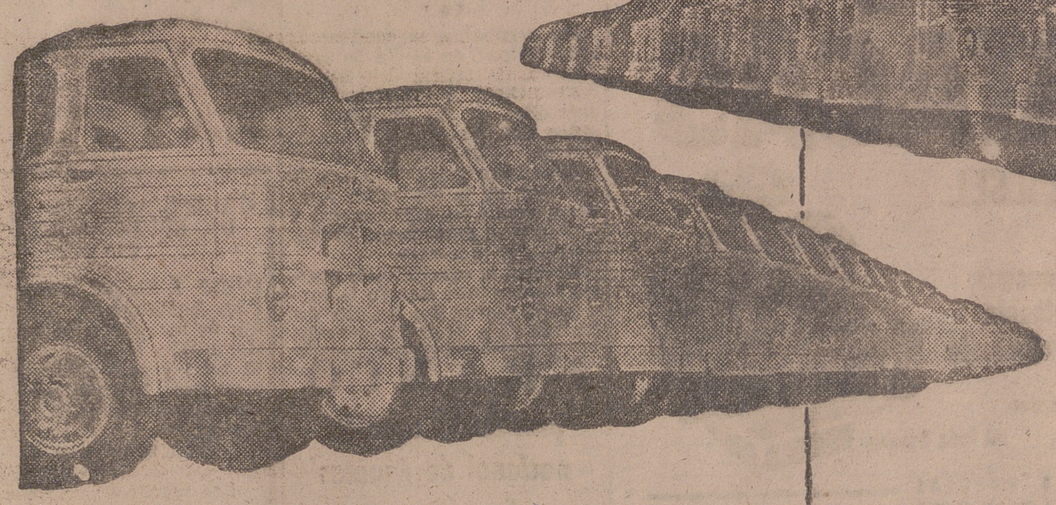

Pegaso Comet

8.000 KILOS de carga útil
3.775 KILOS de tara
125 C.V. de potencia efectiva

precio 465.000 ptas.
(chasis con cabina)

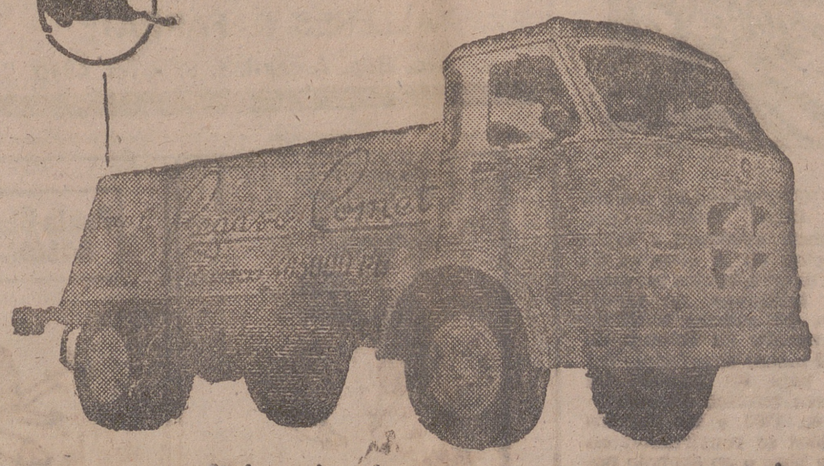

un camión europeo creado en España a medida de las carreteras españolas

OCASION

(DE FABRICA A CONSUMIDOR)

Por cese en el negocio liquidamos totalmente nuestras existencias directamente al público a precio de fábrica

FIJESE: Equipo fluorescente 20 w. incluida pantalla metálica esmaltada, cuyo precio en cualquier comercio es de 290 pesetas, la puede Vd. adquirir por tan solo 160 pesetas

Poseemos otros muchos modelos a precios increíbles

VISITENOS SIN PERDIDA DE TIEMPO

VELEZ DE GUEVARA letra M. (junto a las escuelas), de 10 a 1 y de 5 a 7. TELEFONO 5089

Exclusivamente para representantes introducidos en camiserías y casas de géneros de punto

Comercial Bosman, concesionaria exclusiva de los calzoncillos y slips de punto para caballero y niño marca

SUPER'S

BUSCA agente de ventas para LOGROÑO y provincia. Es imprescindible para solicitar esta representación que se esté muy introducido en el ramo. Se pedirán amplios informes. Escribir a Tenor Massini, 58, BARCELONA (1) (SANS)

LOS PIENSOS COMPUESTOS

PROVIMI

MUNDIALMENTE ACREDITADOS son garantía de

más carne

más huevos

más leche

MAS DINERO

Ensáyelos... y se convencerá

SOLICITE AMPLIA INFORMACION INDICANDO CLASE DE GANADO a

C.O.C.S.A.

COMPAÑIA ORGANIZADORA DEL CONSUMO, S. A.

Distribuidor exclusivo:

ALMACENES AGRICOLAS MARTINEZ-ZAPORTA

Avda. Portugal, 42. - Teléfono 1045

GUIDO toma posesión...

(Viene de primera página)

El general Poggy ordena deponer las armas

En un breve comunicado facilitado hoy, el general Raúl Poggy, comandante en jefe de las fuerzas armadas argentinas, ha ordenado a todas las unidades que depongan sus armas y regresen a sus cuarteles.

El comunicado dice lo siguiente:

«En estrecho y común acuerdo con la Marina de Guerra y la Fuerza Aérea argentina, el Ejército nacional, que el que suscribe tiene el honor de comandar, ha dado una nueva oportunidad a la República para encauzarse por las vías de la ley y sus principios democráticos.

Como comandante en jefe del Ejército, ordeno deponer las armas y las pasiones en aras de la concordia y unidad nacional, replegar las unidades a sus cuarteles y, cobijados en la enseña patria, recuperar las horas consumidas tras la suprema finalidad de alcanzar el bien común, garantizar la paz pública y asegurar la vigencia de la democracia».

DETENCION DE GENERALES PARTIDARIOS DE FRONDIZI

Cuatro generales que ocuparon altos cargos bajo el presidente Arturo Frondizi se encuentran hoy detenidos por haberse opuesto, al parecer, al golpe que derribó a Frondizi en favor de José M. Guido.

En un comunicado del Ministerio de la Guerra se revela que los prisioneros son el ex-secretario de la Guerra Rosendo Fraga; su subsecretario Carlos Peralta; el ex-comandante de la Primera División Edgard Landa y el general Juan C. Cordini.

En círculos oficiales se asegura que otros ocho generales se encuentran también detenidos, pero estos informes no han podido ser confirmados. No se ha revelado el motivo de estos arrestos.

DECLARACIONES DE FRONDIZI

El senador argentino Alfredo García ha publicado una carta escrita por el presidente Frondizi el día 27 de este mes, pocas horas antes de ser expulsado de la Presidencia por el Ejército.

En su carta, Frondizi advierte al Comité nacional de su partido, el radical intransigente, que su destitución sólo servirá para hacer el juego a los comunistas.

«Mi expulsión de la Presidencia —dice la carta de Frondizi— deja abiertas las puertas al comunismo por las mismas personas que tan ostensiblemente se han declarado en contra suya»

"Mi dimisión resultará una parodia de legalidad», señala Frondizi.

EL GABINETE GUIDO SERA CIVICO-MILITAR

En fuentes allegadas a la Casa Rosada se dice esta noche que el presidente Guido ampliará su Gabinete y que éste estará principalmente compuesto por civiles y destacadas personalidades militares del régimen del ex-presidente Aramburu

Se tiene entendido que a pesar de la tirantez de las relaciones entre Guido y el partido radical intransigente por su dimisión para hacerse cargo de la Presidencia, Guido tratará de reconciliarse con sus ex-colegas.

Parece ahora que el partido a que pertenecía Guido se encuentra en la oposición y que controla la Cámara totalmente, así como el Senado, excepción hecha de tres escaños.

SALE DE ARGENTINA EL DUQUE DE EDIMBURGO

La Embajada inglesa en esta capital anuncia que el duque de Edimburgo ha salido del Rancho Concepción, a ochenta kilómetros al Suroeste de la capital, para dirigirse en avión a Montevideo.

El duque ha reducido en tres días su visita a Argentina, después de que Frondizi, que le invitó, fue depuesto del cargo de presidente de la República.

MAS DISTURBIOS EN IBEROAMERICA

EN ECUADOR

QUITO, 30.—Una «revuelta» de inspiración conservadora ha provocado actos de violencia, anoche en varios ciudades ecuatorianas.

Una masa izquierdista se ha manifestado en las calles de Guayaquil en apoyo del presidente Arosemena. Los manifestantes trataron de atacar el Consulado norteamericano y oficinas de los diarios. La Policía disparó al aire para dispersar a los manifestantes. En Quito, otra manifestación recorrió las calles proclamando su apoyo al régimen de Arosemena.

En Cuenca, una muchedumbre dirigida por políticos conservadores se manifestó contra el Gobierno y apedreó edificios públicos y estaciones de radio, mientras pedía a gritos la dimisión del presidente. Informes no confirmados indican que el Gobierno ha enviado tropas a Cuenca para «reforzar la guarnición» y, posiblemente, para evitar un auténtico brote de actividad antigubernamental.

EN VENEZUELA

CARACAS, 30. — Grupos de guerrilleros atacaron la mayor base aérea venezolana, situada a menos de 160 kilómetros de la capital, en la noche del miércoles, según ha confirmado oficialmente el Ministerio de Defensa.

El Ministerio ha revelado que los atacantes abrieron fuego contra las instalaciones en la base de Mariscal Sucre, próxima a Maracay, pero que fueron rechazados inmediatamente, al poner en práctica las autoridades del Gobierno un plan de urgencia.

En la declaración no se ha hecho mención de víctimas o daños

Se dice que el ataque ha sido el más espectacular perpetrado por los guerrilleros, cuyas actividades aumenta, al parecer, pese a que el Gobierno dice haber liquidado a todas las bandas rebeldes

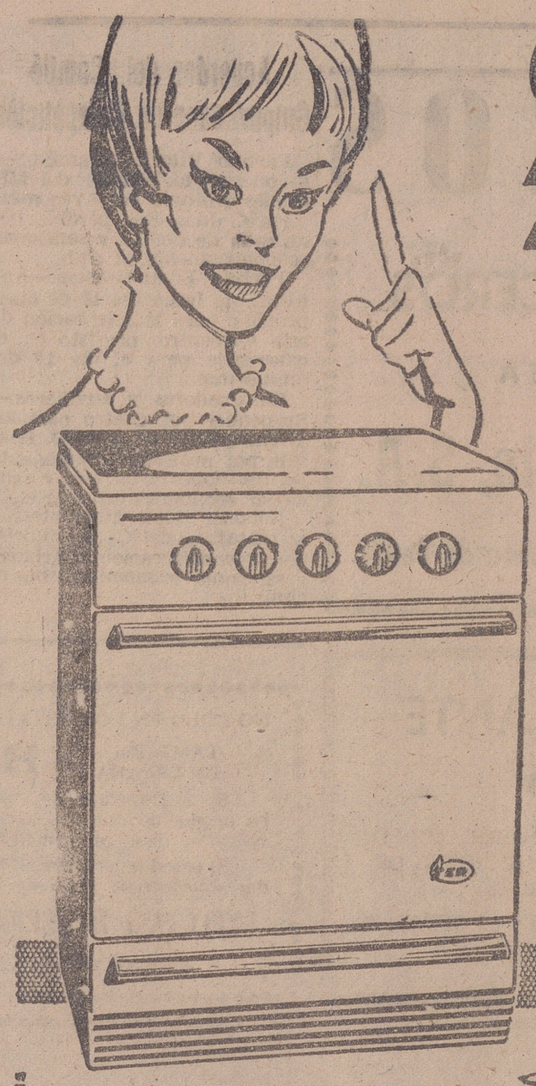

Conozca TER!

Cocina con cualquier gás (ciudad butano, etc.)

- Es rápida
- Es económica
- Gasta muy poco
- Es maravillosa
- Es SU COCINA

FIJESE!

Cuesta 2.000 pesetas menos que cualquier otra buena cocina. Y sólo 1.000 pesetas más que una cocina de sobremesa.

TER

La cocina y lavadora del Ama de Casa.

DANIS

M·A·N

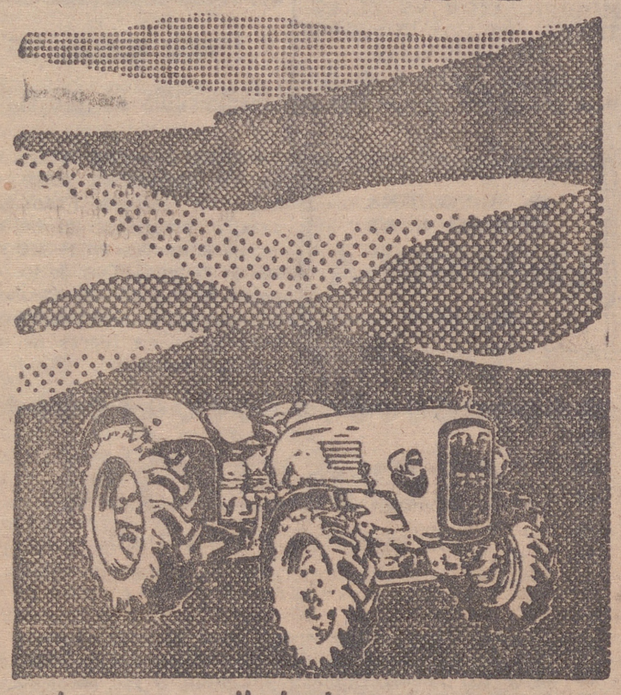

valore su rendimiento...

... y comprobará que es más barato

M·A·N

TRACTOR AGRICOLA TECNICAMENTE PERFECTO

Motor MAN-DIESEL "M" silencioso.
Tracción a las cuatro ruedas.
Poca altura y bajo centro de gravedad.
Máximo fuerza de tiro.
Mínimo consumo.
Servicio técnico garantizado.

Distribuidores generales:
Comercial Rotini, S. L. - Madrid-1
Hermanos Miralles, 51 - Tel. 226 86 21

Infórmese en nuestro concesionario regional:
TALLERES IRUÑA
Sangüesa, 4 - Tel. 11 8 70
PAMPLONA

VIDA CULTURAL

Conferencia del doctor don Anselmo Irigoyen en la Residencia Sanitaria del Seguro Obligatorio de Enfermedad

El próximo martes, día 3 de abril, a las siete y media de la tarde, en el salón de conferencias de esta Institución, se celebrará una conferencia - coloquio que versará sobre el tema: "Cardiopatías isquémicas", que será pronunciada por el especialista de Medicina Interna doctor don Anselmo Irigoyen Gómez de Segura.

A dicha conferencia quedan invitados todos los facultativos de capital y provincia.

Suscríbase a NUEVA RIOJA

a su camioneta... póngale un MATACÁS

el motor DIESEL que le garantiza:

- más economía
- más potencia
- más rendimiento

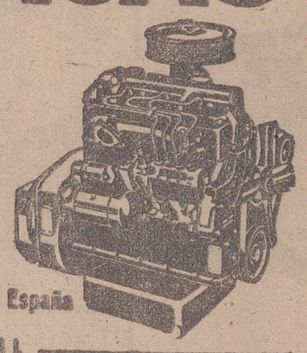

250 talleres autorizados en toda España

DISTRIBUIDOR OFICIAL
IGNACIO SORIA - Pamplona
Sub-agente en Logroño
TALLERES NAFARRATE
Avd. Rep. Argentina, 51 - Tel. 4849

Agr. Pub. MATACAS

NECROLOGICAS

A los 80 años de edad dejó ayer de existir, confortado con los Santos Sacramentos, nuestro estimado convecino don Cipriano Ruiz Zabala, hombre bondadoso, trabajador, cordial y atrayente en su trato, que contaba en Logroño, por todo ello, con muchas amistades y generales simpatías, entre las que el fallecimiento ha producido verdadero y hondo pesar.

Descanse en paz el finado y reciban su apenada esposa, doña Regina Martínez; hijos, doña Julia, don Lucio, doña Virginia, doña Asunción, doña Regina, doña Juanita, don Pedro, doña Sebastiana y don Florencio; hijos políticos, hermano, nietos, hermanos políticos, sobrinos y familia toda, el testimonio de nuestra muy sentida condolencia.

* * *

En Arrúbal, a la edad de 72 años, falleció en el día de ayer, después de recibir los Santos Sacramentos y la bendición apostólica de Su Santidad, el señor don Saturnino Gonzalo Ayarza, estimadísimo, por sus excelentes prendas morales y de carácter, en la expresada localidad, donde ha sido general y profundo el sentimiento producido por la desgracia.

Reciban la expresión de nuestro pésame muy sincero la contristada esposa del extinto, doña Mauricia Ruiz Balmaseda; hijos, doña Delfina, don Pablo y doña Carmen, hijos políticos, nietos, hermanos, hermanos políticos, sobrinos y demás familiares.

* * *

En nuestra capital, también en el día de ayer, entregó su alma al Señor, a los 75 años de edad, habiendo recibido los Santos Sacramentos, el acreditado industrial logroñés don Fermín Díaz Villanueva, hombre bueno, activo, diligente y servicial, cualidades que le habían ganado la amistad y el aprecio de cuantos le conocían y trataban, entre los que el óbito ha producido muy dolorosa impresión.

A su afligida esposa, doña Elena del Campo; hijos don Alejandro, doña Concepción, don Heliodoro y doña Pilar; hijos políticos, nietos, hermanos políticos y demás familiares, hacemos presente nuestra condolencia muy sentida por la desgracia.

FRANCO preside la reunión nacional de Asuntos Económicos

MADRID, 30.—Bajo la presidencia de Su Excelencia el Jefe del Estado, se ha reunido en el Palacio de El Pardo la Comisión Delegada de Asuntos Económicos para examinar diversas cuestiones de su competencia.

CALIFICACION MORAL DE ESPECTACULOS

CINE

El Cid, 1. Sheriff, hora H, 3. Eddy Duchin, 2. Los robinsones de los mares del Sur, 1. Honorables sinvergüenzas, 2. El Litri y su sombra, 2. 39 escalones, 3. Charleston, 3. Operación Robinson, 3. Somos dos fugitivos, 3. Los asesinos del Kilimanjaro, 2.

Los números que figuran a continuación de cada título expresan la calificación moral dada por la Oficina Calificadora de Espectáculos: 1.-Todos, incluso niños. 1-R. Infantil con reparos. 2.-Jóvenes. 3-Mayores. 3 R. Mayores, con reparos. 4.-Gravemente peligrosa.

HISTORIAS VERIDICAS

George Wáshington (4)

DIFICILES.—A pesar de que George Wáshington era un estratega brillante, las fuerzas de los Estados Unidos fueron derrotadas en muchos encuentros decisivos por falta de entrenamiento y por ir mal equipadas. Aunque el Ejército revolucionario se retiraba en todos los frentes, los voluntarios que integraban sus filas se negaban a abandonar la lucha porque se batían por la libertad.

AYUDA.—En 1778, Francia reconoció la independencia de las colonias americanas y envió ayuda militar para sostenerlas en su rebelión. Los buques de guerra franceses hostilizaron eficazmente a los barcos británicos que trataban de desembarcar en sus colonias refuerzos y suministros. Esta ayuda hizo que cambiara la suerte de las armas y de nuevo las tropas de Wáshington volvieron a cantar victoria.

VICTORIA.—Las fuerzas de tierra enviadas por Francia ayudaron a Wáshington en la ofensiva final dirigida contra las fuerzas británicas. La rendición del general británico Cornwallis en octubre de 1781 marca el principio del fin para los ingleses. La guerra terminó oficialmente en 1783 y los Estados Unidos se convirtieron en país libre y en símbolo para el mundo entero.

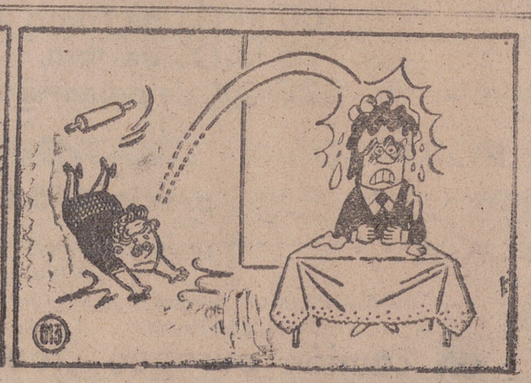

Información Regional

Ciclo de conferencias de Orientación Profesional, en Calahorra

CALAHORRA, 30

Continuando el ciclo de conferencias que para orientación de bachilleres superiores viene realizando la Delegación Provincial de Juventudes, a través de su Sección de Enseñanza, en estrecha colaboración con el Instituto Nacional de Enseñanza Media de Calahorra, se celebró en la tarde del jueves la tercera de las previstas para dicho ciclo. Ocupó la cátedra el doctor don Raúl Miró Moreno, médico forense, que en brillante disertación fue exponiendo a los alumnos del curso pre-universitario y a los alumnos de los cursos superiores qué es y qué no es la carrera de Medicina. Glosó sus excelencias y las maravillosas satisfacciones de quien se entrega a ella en cuerpo y alma, y enumeró también las dificultades e inconvenientes con que se enfrenta a cada paso el médico, y cómo para afrontarlas hace falta un gran espíritu de sacrificio, y sobre todo una clara y decidida vocación.

Tuvo el gran acierto de dirigirse a los jóvenes oyentes en un estilo claro y directo, amenizando su disertación con abundantes casos y anécdotas propias de la profesión, perfilando con claros matices los más revelantes momentos de lo que constituye una vida dedicada por entero a la Medicina.

Tanto la presidencia, en la que figuraban las primeras autoridades y claustro de profesores, como el auditorio, compuesto en su inmensa mayoría por alumnos de Enseñanza Media, salieron gratamente impresionados de la conferencia del doctor Miró, a quien al final aplaudieron calurosamente.

HARO, 30

CEBOS ENVENENADOS PARA ALIMAÑAS. — La Delegación de Caza y Pesca ha obtenido autorización del Excmo. señor gobernador civil de la provincia para combatir las alimañas que merodean la zona de Haro, y nos comunica que al atardecer de los días que se dirá serán colocados cebos envenenados en los parajes que se indica, que serán recogidos al amanecer de cada día:

El dos de abril, pago comprendido entre el Recodo de Gimileo y carretera de Haro a Logroño; día 3, en la totalidad del pago de La Zaballa; día 4, en el terreno entre la Presa de Haro y Cubillas; día 5, entre Cubillas y Paraje del Puerto hasta el Ebro; día 6, en el pago de Hondón, y día 7, en el paraje denominado Malzapato, de Anguciana.

Lo que se desea poner en conocimiento de labradores y pastores especialmente y del público en general para evitar cualquier accidente.

TORRECILLA en Cameros, 29

AMONESTACIONES.—El domingo último, en nuestro templo parroquial de San Martín, fueron leídas las siguientes: D. Narciso Rodríguez Escobar, secretario de este Juzgado de Primera Instancia e Instrucción, con la señorita María Isabel Achutegui Viola, con residencia en Tetuán; Nicolás Manuel González Sáenz-Díez con María del Pilar Fernández Velasco, vecina de Nieva; don Justo Díez García, guardia civil de este puesto, con María del Castillo Gamarra, de Almuñécar (Granada), y por último, Fructuoso Sáenz - Díez Aretio con Lucía González San Miguel. A las muchas felicitaciones recibidas, unimos la nuestra.

DEL TIEMPO.—No merece la pena decir nada de él, pues creemos que es casi igual por todos lados: frío, chaparradas a cualquier hora como en abril y sólo algún día, por descuido, calienta el sol. El campo, todo sin hacer debido al exceso de humedad que tiene la tierra.

TRAIDA DE AGUAS.—Los primeros trabajos han dado comienzo a todo ritmo y para ello se prestan a trabajar a vereda los hombres del pueblo, llamados por riguroso orden por nuestro Ayuntamiento.

ALMACENISTA

distribuidor exclusivo provincial, necesitamos, de aditivos y grasas ingleses «Moly SLIP», utilizados en coches e industrias, con financiación de mercancías. Escribid con autoinforme a **Peycar, S. L. Avda. José Antonio, 55. Madrid (13).**

†

EL SEÑOR

D. Fermín Díaz Villanueva

Industrial de esta plaza
FALLECIO EN EL DIA DE AYER, A LOS 75 AÑOS DE EDAD
habiendo recibido los Santos Sacramentos
R. I. P.

Su resignada esposa, doña Elena del Campo; hijos, don Alejandro, doña Concepción, don Heliodoro y doña Pilar; hijos políticos, doña Victoria Vega, don Angel Fernández, doña Felicidad Hidalgo y don Manuel Gil Velasco (Industrial de esta plaza); nietos, hermanos políticos, sobrinos, primos y demás familia, participan a sus amistades tan sensible pérdida y les ruegan una oración por el eterno descanso del alma del finado, por cuyo especial favor les quedarán muy agradecidos.

Logroño, 31 de marzo de 1962.

Iglesia Parroquial.—Santiago el Real.
Funeral y Misa de Réquiem.—HOY, SABADO, a las DIEZ MENOS CUARTO.
Casa mortuoria.—Marqués de San Nicolás, 75.

†

EL JOVEN

Martín Roberto Viguera Pascual

FALLECIO EN NAVARRETE EN EL DIA DE AYER, A LOS 21 AÑOS DE EDAD
habiendo recibido los S. S. y la B. A. de Su Santidad
R. I. P.

Sus resignados padres, don Felipe y doña Angeles; hermano, don Jesús; abuela, doña Venancia Pascual; tíos, don Anselmo, don José, don Clemente y don Pedro Viguera, y don Bienvenido (ausente), don Albino, don Generoso, doña Purificación y don Santos Pascual (ausente); tíos políticos, primos y demás familia, al comunicar a sus amistades tan sensible pérdida, les suplican una oración por el eterno descanso del alma del finado, por cuyo piadoso favor les quedarán muy agradecidos.

Navarrete, 31 de marzo de 1962.

Iglesia Parroquial.—Santa María de la Asunción de Navarrete.
Funeral, Misa de Réquiem y exequias de cuerpo presente.—HOY, a las CINCO Y MEDIA de la tarde
Conducción del cadáver.—A continuación.

FINCAS Y TRASPASOS

SECCION DESTINADA PARA ANUNCIOS DE LOS AGENTES COLEGIADOS DE LA PROPIEDAD INMOBILIARIA

BLAZQUEZ. Antes de hacer sus compras o ventas consulte con esta Agencia. Calvo Sotelo, 16.

BLAZQUEZ - AGENCIA DE FINCAS

VENDE, en término de La Isla, una preciosa finca de 22 fanegas y media, con regadío al pie y por elevación del río Ebro, con su doposito; abundancia de árboles en producción, una casa de planta baja y un piso, nueve habitaciones, gran terraza, con almacenes, gallineros, cobertizos, animales de labor con sus correspondientes aperos, más una chopera

PLANTA baja en Marqués de la Ensenada, de unos cuarenta m.2. Precio módico.

PLANTA baja en P. Galdós, 4.

BLAZQUEZ. - C. Sotelo, 16, 1.º

PISO Avda. de la Vía, 6 hab. y baño, facilidades y bien de precio. Otro calle Huesca barato, entrada convenir, resto 10 ó 15 años. Pabellón 700 m.2 en Calvo Sotelo todo libre, y otros sectores. Casa G. Mola Hernández

BONITO negocio carpintería en pueblo próximo capital, dependencias, maquinaria, salto propio, se vende con facilidades, bien de precio. Hernández Mola, 4, 3.º

DOS PISOS ocupados 4 hab., vendo en 55.000 ptas. ambos Mola, 4, 3.º Hernández

MARTINEZ vende huerta 3 fanegas, con vivienda, buen precio

MARTINEZ vende gran solar de 33 x 68 m. con frente carretera general, frente calle habitada al fondo, alcantarillado, etc., propio para construir dos pabellones de mil metros cada uno, con entrada por la carretera y salida a la calle habitada, para autobuses, zona industrial tolerada.

MARTINEZ facilita dinero para construcción de viviendas 4'5 por 100 y otras facilidades. Amortizar de 5 a 50 años.

MARTINEZ facilita dinero sobre grandes fincas, rústicas y urbanas. Plazo amortizar de 5 a 50 años.

MARTINEZ facilita dinero sobre pisos, casas, huertas en partidas de 100.000 a 500.000 pesetas, operaciones rápidas.

MARTINEZ admite ofertas de dinero para colocar rápidamente en primera hipoteca. Autorizado legal para toda clase de préstamos hipotecarios. V. Martínez, Bretón, 14. Tfno. 1184

POZA vende piso en Portales. Otro monísimo en Muro del Carmen. Otro en Pérez Galdós, 5 huecos B. C. D y sol medio día. Otro en la Prolongación de Pérez Galdós de 4 hab. y servicios daré en pesetas 80.000. Es ganga. Libre. Otros señoriales en Calvo Sotelo, enseña y más datos Poza.

POZA vende precio solar sito en la clle de Huesca, orientación medio día. Pagado Plus Valía recientemente. Más datos Poza

OPORTUNIDAD. Me quedan dos pisos en Beatos Mena y Navarrete. Máximo de facilidades en el pago, sin intereses. Podrá usted poner la renta amortizable que Vd. quiera en 100 meses. Repito: quedan dos los mejores. Llaves Poza Mola 33, 1.º

POZA vende parcelas con frente a la carretera de Soria. Situación ideal y casita con 60 metros de frente a esta carretera, 1½ fanega de tierra con gallineros, frutales, agua, luz y regiamente situada. Idealísima para merendero o vivir bien una familia. Más datos Poza.

PLANTA baja de 80 m.2 con cámara de cloruro de metilo. Vende Poza

POZA vende planta baja en República Argentina unos 100 m.2 Idealísima comercio. Otra en la misma calle frente al parque, de unos 95 m.2. Otra sita en la Avenida del 12 Ligero unos 140 m.2 con patio y sótano, precio de ocasión y otra grandísima con sótano en la calle de Sagasta. Enseña Poza. MOLA 33, 1.º

ANUNCIOS CLASIFICADOS

ALQUILERES

LOCAL amplio, se cede en alquiler. Razón, Marqués de la Ensenada, 28, taller de carrocerías.

PISO en General Mola propio para peluquería, academia, sastre, oficinas. Razón, Nueva Rioja o teléfono 1123.

LOCAL, se alquila, propio cafetería o bar. Esquina Laurel-Albornoz. Razón, en el mismo 10, 1.º.

ALFALFA, en carretera Burgos, entera o parcelada. Razón, teléfono 2879 y en Moreda (Alava) Rogelio Bujanda.

PISO pequeño, se desea en alquiler. Razón, Nueva Rioja.

TALLER ebanistería con maquinaria, alquilo o vendo. 12 Ligero, 26, 2.º dcha.

PISO nuevo amueblado, se cede. Razón, Brava, 7, 2.º.

HABITACION en primer piso, dos camas, baño, céntrico, se cede. Razón, Nueva Rioja.

COLOCACIONES

APRENDIZ de 14 a 16 años para taller mecánico, necesito. Oficina de Colocación, Referencia núm. 3.763.

CHICAS de 14 a 24 años, se necesitan para fábrica. Referencia 2.893. Oficina Colocación.

CHAPISTAS, soldadores, carpinteros, aprendices y pintores, se necesitan en Carrocerías Heredia. Oficina de Colocación. Referencia núm. 3.745.

TORNEROS y ajustadores, se necesitan. Informes, Pas-Bi, San Adrián, J. U. Oficina de Colocación Ref. núm. 4.007.

SIRVIENTA, se necesita. Víctor Pradera, 3, 2.º dcha.

OFICIALES torneros se necesitan. Maquinaria Ulecia. Pérez Galdós, J. U. Oficina de Colocación. Ref. núm. 4.079.

APRENDICES, se precisan en Carrocerías Logroño. Ctra. Burgos, B. B B. Razón, Oficina de Colocación. Ref. núm. 4.054.

OFICIAL aserrador de segunda necesita Gregorio Jiménez, en Ardosilla (Navarra).

MUJERES, se necesitan para fábrica de envases, edad máxima 35 años. Metalgráfica Logroñesa. Oficina de Colocación. Referencia núm. 4.052

APRENDIZ de 1.º, 2.º o 3.º año, se necesita para taller mecánico en Trav. Palacio, 11, bajo. Oficina Colocación. Ref. 4.065.

APRENDIZ para Tintorería Oca. Oficina de Colocación. Referencia núm. 4.044.

TORNEROS, ajustadores y aprendices, se necesitan. Trinidad, 13. Oficina de Colocación. Referencia núm. 4.068.

AJUSTADOR, aprendiz 4.º año u oficial de 3.ª, se necesita. Talleres Isasi. Queipo de Llano, 3. Oficina Colocación. Ref. 4.066.

SIRVIENTA para persona sola que sepa de cocina, se necesita en Vara de Rey, 39, bajos.

SIRVIENTA, se necesita. Avenida Bailén, 15, 1.º.

PRECISASE mujer o chica cuidado niño, retribución 1.000 pesetas, inútil presentarse sin buenos informes. Dirigirse a José Sáenz, Rep. Argentina, 38, 4.º dcha., de 7 a 9 de la tarde.

APRENDIZ de 14 años que sepa andar en bicicleta, se necesita. Centro Farmacéutico Vizcaíno. Oficina de Colocación Ref. núm. 4.067.

TRACTORISTA casado sepa labrar bien fincas pequeñas. Sueldo, 100 ptas., necesita Marino Lebrero, en Milagro (Navarra).

PEONES solteros, cumplido servicio militar, se necesitan para Fábrica de Radiadores Eguía. Dres. Castroviejo, 44. Oficina de Colocación. Ref. núm. 3.930.

OFICIAL de 2.ª ó 1.ª especializado automóviles bien retribuído, se necesita en Talleres Baquerín. Rep. Argentina, 40. Oficina de Colocación. Ref. 4.072.

SIRVIENTA de obligación, buen sueldo, se necesita en General Mola, 92. Fábrica de mazapanes.

SIRVIENTA, se necesita en Gral. Mola 48.

CHOFER carnet 1.ª, necesita Transportes Lacalle, Santa Isabel, 3, 1.º decha.

APRENDIZ para tienda repuestos automóvil, se necesita. Teléfono 2905. Oficina de Colocación. Ref. núm. 4.077.

OBREROS para labranza, se necesita uno o dos, jóvenes, serán bien retribuídos. Razón, Plaza del Corregidor, carnicería núm. 27.

CARPINTEROS, necesita Leonardo Escalona. Queipo de Llano, 50. Oficina de Colocación. Ref. núm. 4.079.

APRENDICES mayores de 16 años, peones con el servicio militar cumplido y repartidores a domicilio, se precisan en Panaderías Unidas, calle Pérez Galdós, frente a «Los Boscos». Oficina de Colocación. Ref. 4.080.

SE NECESITAN auxiliar administrativo de 15 a 17 años y peones para Construcción. Oficina de Colocación. Ref. núm. 4.082.

DONCELLA, se necesita en Dres. Castroviejo, 7, 2.º izqda.

SIRVIENTA ganando buen sueldo se necesita en Calvo Sotelo, 6, 1.º izqda.

SIRVIENTA, se necesita. Avda. de la Vía 12, 7.º izqda.

SIRVIENTA, se necesita. Avda. de la Vía, 11, 1.º izqda.

COCINERA y camarera, se ofrecen para balnearios o residencias veraniegas. Casa Montoya, Haro.

OFICIAL cerrajero, se necesita, herrería mecánica, calle Santa Lucía, 12. Haro.

OFICIAL 3.ª y aprendiz de 14 años para ajuste, se necesitan. T. Nalda, Santa Isabel, 4. Oficina de Colocación. Ref. 4.083.

APRENDIZ, se necesita en Perfumería Marselect. Oficina de Colocación. Ref. núm 4.084.

ASISTENTA, se necesita. General Mola, 41, 1.º.

PERITO industrial con experiencia, se necesita. Dirigirse por escrito con «curriculum vitae» a Nueva Rioja. Oficina de Colocación. Ref. núm. 4.086.

CHICA mayor o señora para dos niños, se necesita. Razón, Pérez Galdós, 20, 4.º A.

SIRVIENTA y asistenta, se necesitan. C. Sotelo, 11, 3.º dcha.

PARA FABRICA mecánica de calzado se precisan oficiales especializados en la máquina de empalmillar, puntear, montar, desviar cantos, y cortadores de suela y piel de empeine. Dispondremos de viviendas. Ofertas, Berrio, S. A., en Durango (Vizcaya).

REPRESENTANTE para venta aparatos laboratorios, excelente retribución, precisamos. Apartado 1.042. Bilbao.

ASISTENTA joven, se necesita para dos señoras. Razón, Nueva Rioja.

APRENDIZ y peón, precisa Tinte Gil. Oficina de Colocación. Referencia núm. 4.087.

MECANICOS, se precisan ajustadores, mandrinador, cepillador y tornero en Talleres Arrieta. Oficina de Colocación. Referencia núm. 4.088.

SEÑORA de 45 a 55 años, se necesita para cuidar 4 estudiantes en Zaragoza, buenas condiciones. Razón, Mercaderes, «La Nobleza»

CHICA, se necesita, no importa edad, poca familia, facilidades tardes. Calle Campa, 11.

COMPRAS

HORMIGONERA, se compra Razón, teléfono 5246.

FINCAS

CHALET dos pisos, calefacción, piscina, huerta 2 fgas., con fachada 58 m. de carretera, más bien calle zona industrial, agua propia. Otra casa 2 pisos y planta baja con patio, piso libre en el centro, urge venta por ausencia. Ctra. Villamediana «Villa Martina».

HUERTA de 3½ fgas. con árboles frutales y alfalfa, plena producción, entrada de carro, sita ermita del Cristo, se vende. Informes Pío XII, 1, 3.º.

PLANTA BAJA con dos puertas amplias, céntrica, propia taller o almacén; herramienta manual, materiales de taller mecánico y otros aparatos, se venden. Somosierra, 26 bajos.

PARCELA en Km. 5 carretera Soria, 40 m. de frente, a 5 minutos parada autobús, se vende. Razón, Nueva Rioja.

PISO 5 hab., cocina, desp. y baño, mediodía, céntrico, se vende. Aproveche nuevo precio. Pérez Galdós, 2, 2.º izqda.

CASA con 4 hab., cocina y huerta, se alquila. Murrieta, 35, 3.º dcha.

VIÑA en Barriguelo y 4 fgas. huerta en la Ribera, libres, se venden. Madre de Dios, 4.

FANEGA de tierra con casa y gallineros, en término Río Mayor, Cno. Viejo Lardero, cuarta casa, «Villa Ignacia», o Vélez de Guevara, 9, 3.º.

GANADOS

TERNEROS de recría y vacas lecheras, vende Laureano Revuelta. Cabo Noval. Carretera de Laguardia. Tfno. 1690.

TERNEROS de leche y comedores y vacas lecheras, se venden. Ctra. del Cristo, 19. Samalar. Tfno. 3098. «Villa Almira». Valentín Pérez Revuelta.

PIENSOS, pulpa blanca y alfalfa empacada. Avenida de Navarra 14. Santiago Zulueta.

TERNEROS de recría, vende Angel Ortiz. Cra. de Burgos. Cno. Carretil. Teléfono 2831.

MULA 2 años 1'58 alzada, macho 10 años 1'47 y macho 4 años 1'40, vende José García, en San Asensio.

CABRAS de vida, vende 38 Teodoro Moreno, en Arnedillo.

VACAS, tres, vende Concepción Manso de Zúñiga, en Torremoltalvo.

OVEJAS, 62 jóvenes y 20 corderas, vende Benito García, en Huércanos.

PERRA de ganado joven, buena, vende Cándida Marañón, en Cripán (Alava).

YEGUA pequeña pia y tartana, rueda de goma, propia para lechero o trabajo análogo, se vende. Razón, F. Fernández, carretera de Laguardia, Km. 1.

OVEJAS, se venden 32 parejas, 25 para parir y 19 vacías y sementales. Macho recién cerrado, a toda prueba. Lope Ajamil. Los Molinos de Ocón y en Logroño, Carnicería Ajamil, Mayor, 8.

MACHO y yegua cerrada, toda prueba, vende Rafael Alonso, en Hervías.

DESEMBARCO domingo noche vacas recién paridas y terneros comedores y de leche. José Pérez. Calle San Adrián, 1. Teléfono 3256.

DESEMBARCO domingo noche terneros de leche y comedores y vacas lecheras. Samalar, Villa Almira. Valentín Pérez Revuelta. Teléfono 3098.

DESEMBARCO domingo noche vacas recién paridas y terneros comedores y de leche, Laureano Revuelta. Cabo Noval, 4. Teléfono 1690.

DESEMBARCO domingo noche terneros de recría. Ramón El Cojo, en Haro.

DESEMBARCO domingo noche terneros de recría. Angel Ortiz. Ctra. Burgos. Cno. Carretil.

TERNEROS de recría, vende Ramón El Cojo, en Haro.

PÉRDIDAS

Llavero con llaves de automóvil. Se gratificará su entrega en General P. Rivera, 7, 3.º. Teléfono 4080.

Se ruega al señor que se llevó de un bar un reloj de caballero marca «Certina, D. S.» el jueves día 22, noche, lo entregue en Bar Ismael, San Bartolomé, 1. De lo contrario se tomará por hurto.

Estilográfica extraviada hace unos días. Se gratificará doble del valor por ser recuerdo. Razón, teléfono 2729.

Cartera conteniendo documentos de importancia. Se ruega su entrega por ser muy necesarios, y se gratificará. De lo contrario se tomará por hurto. 12 Ligero, 28, 2.º dcha.

Cartera conteniendo 1.100 pesetas, cuatro llaves y recibos de luz y alquiler. Por ser de persona necesitada se ruega su devolución en Gral. Mola, 9, 2.º dcha. De lo contrario se tomará por hurto.

Gafitas graduadas de niña con funda de plástico. Se gratificará en «Gónlez», Muro del Carmen, 4.

TRASPASOS

TIENDA comestibles con muchas existencias, bajeras, piso libre encima, se traspasa, en sitio céntrico. Informes, Dorita Cabañas, calle Ensanche, 24, 2.º en Calahorra.

CARNICERIA y pescadería, se traspasa. Razón, Avda. Bailén, 10, tienda.

URGE traspaso, por no poderlo atender, negocio de bar y casa de comidas, muy céntrico. Razón, Gallarza, 4, 1.º, por las tardes.

TIENDA modernísima en lo más céntrico de Logroño. Razón, Gestoría Sáez. Muro de la Mata.

MESON CASTELLANO, se traspasa o vende, con bar restaurante, por no poderlo atender. Ideal para familia numerosa. Facilidades. Ctra. de Zaragoza, junto al fielato.

TRASPASO bar-café muy acreditado, con televisión, cafetera, radio, tocadiscos y cocina de butano, con una habitación y office. 140.000 pesetas. Informes, Bar La Esquina, en Castro Urdiales. Teléfono 305.

DROGUERIA frente al mercado, se traspasa en Miranda de Ebro. Razón, Ramón y Cajal, 19

BAR, se traspasa por no poderlo atender. Juan Lobo, 10. Miguel.

VEHÍCULOS

CINCO CARROS, 2 volquetes seminuevos y aparejos de labranza, vende Pedro Gómara, en Funes (Navarra).

PLATAFORMA con volquete o carro de ruedas de goma semi-nuevo, con todos sus aperos, se vende. Razón, señor Gallo. Casas de Máximo, en Arnedo.

CAMIONES Csepel seis toneladas. Commer cien caballos, motor Perkins, a estrenar. Pegasos, Commer, Perkins, usados. Facilidades 36 meses, mínimas entradas. Bravo Murillo, 308 (Metro Tetuán). Madrid.

TURISMO Citroen 2 C.V., se vende. Razón, teléfono 261. Miranda de Ebro.

CHEVROLET con Barreiros, vende Transportes Talgo. Calahorra. Teléfono 304.

D. K. W. bien de precio, se vende en Calvo Sotelo, 19.

CAMION Ford motor Ebro, vende Epifanio Pérez, en Alberite de Iregua.

MOTO Peugeot equipada, se vende en 6.250 ptas. Razón, Yerros, 11, 2.º.

MOTO Guzzi de 65 c.c., bien equipada, se vende de ocasión. Víctor Pradera, 3, portería.

FURGONETA D. K. W., se vende o cambia por coche pequeño Razón, teléfono 1103.

TRACTOR Renault motor Perkins 30 H.P., seminuevo, habiendo labrado unas 300 fgas. de tierra, por retirarse de la labranza, vende Esteban Pisón, en Murillo de Río Leza.

CHASIS Henschel como nuevo, 140 H.P., 10 Tm., largo 10 m., se vende baratísimo. Teléfono 1812, mañanas.

APISONADORA vapor 15 T. M. buen estado, vendo barata. Razón, Nueva Rioja.

RADIO-TRANSISTORES para coche, colocación en el día. Electricidad Tre. Carnicerías, 17

MONTAÑA, Pegaso 140 H.P.
MONTAÑA, Pegaso 120, Barajas
MONTAÑA, Pegaso 165 H.P.
MONTAÑA, Camiones con motor Barreiros, desde 60.000 ptas. Máximas facilidades, mínima entrega.
MONTAÑA, Man 120 H.P.
MONTAÑA, Conde de Superunda, 16. Teléfono 3477.

RETENES en Pérez. Repuestos y Talleres, S. A. Vara de Rey, 43, Logroño. Teléfonos 1700, 2905 y 4456.

SEAT 600, se compra. Razón, teléfono 1474, de 3 a 5.

MOTO Vespa impecable, bien de precio, se vende. Auto Moto. Dres. Castroviejo.

VENTAS

ATENCION: Bolsos viaje y compra. Muchos modelos y baratos. El Almacén. Sagasta, 14.

MOTORES eléctricos Geal. M. Hornillos. Pío XII, 3. Tlf. 4642.

PUERTAS de todas clases. Derribos Bacigalupe. Baños, 1. Teléfono 3275.

INJERTOS Chaselas 41-B, vende Adolfo Mínguez. Costanilla, 28, en Nájera.

SE VENDE a precio muy económico arado bidisco reversible, a estrenar, y motor Diesel nuevo de 10-12 HP. Auto Tractor. Avda. Doiña, 2. Tf. 1812.

SOLDADURAS y elevadores nuevos y usados todas las potencias. Arteaga. San Bartolomé, 1.

CALDERAS de vapor se venden. Razón, Talleres Silvino Sáinz. Botica Vieja 28 Bilbao Deusto

SIERRA cinta de columna a 0'90 m., con motor 5 H.P y 14 barricas de 225 litros, roble americano, vende Jesús Azcárate, en San Vicente de la Sonsierra.

JAULAS de puesta metálicas para veinticuatro gallinas, criadora de 500 pollas y jaulas madera 2.ª edad, se venden Razón, G. Berceo 21, entlo

MADERA de derribo, vende barata Castor Uruñuela en Santurdeio.

CUBA de madera de 350 cántaras, en buen uso, vende Rafael Andrés Ortuño, en Entrena

CEBADA, vende 14.000 kilos, precio a convenir. Andrés Llorente. Placeta de Lucía, 12, en Alfaro.

MESA de caoba y lámpara Vara de Rey, 58, 1.º dcha.

PIANO, se vende en Avda. de la Vía, 12, 2.º dcha

MOTOR eléctrico 10 H. P. vendo barato. Razón Nueva Rioja

SIERRA de cinta de 0'90 m con carro y motor en marcha se vende en 30.000 pesetas Vara de Rey, 6, bajo.

ATADORA Deering buen estado, vende Talleres Domingo Nalda, en Fuenmayor.

VARIOS

PORTONES para cocheras, varias medidas, precios económicos. Anastasio Arenzana. Once de Junio, 15. Tfno. 1913.

INGLES, profesora titulada Colón, 9, 3.º dcha. Tfno. 2517.

BOBINADOS de motores transformadores, reparaciones eléctricas en general. Miguel Hornillos. M Murrieta. Tfno. 1229.

TUBOS desde un octavo hasta veinte pulgadas diámetro, para conducciones, de tipo calderas hidráulicos, altas presiones, los encontrará en Tuberías Rufhor. Libertad, 14. Vitoria, teléfonos 1627 y 1266. Representante en Logroño, don José Raña Gil. Barriocepo, 19, 1.º Tfno. 2096

LAVADORAS, aparatos de radio, transistores, hornillos eléctricos, ollas presión, aspiradores, etc. etc. Siempre las mejores marcas. Fortunato Redón. Gallarza, 14. Logroño.

IDIOMAS: Francés, alemán, inglés. Informes, Dres. Castroviejo, 15.

SOLFEO y piano por profesora. Razón Nueva Rioja.

APICULTORES: Cera estampada, material apícola, enjambres núcleos, Ferretería Mendi, frente a la Estación de Autobuses, Logroño.

AMISO

Los anuncios para estas secciones solamente se admiten en la Administración de esta Revista.

SGCB2021

Kelvinator
El frigorífico americano líder mundial
PLAZOS DESDE 483 PESETAS MENSUALES
Distribuidor exclusivo: PRIETO

NUEVA RIOJA

Coñac FELIPE II
Agustín Blázquez Jerez

Feria Internacional de la Conserva y Alimentación

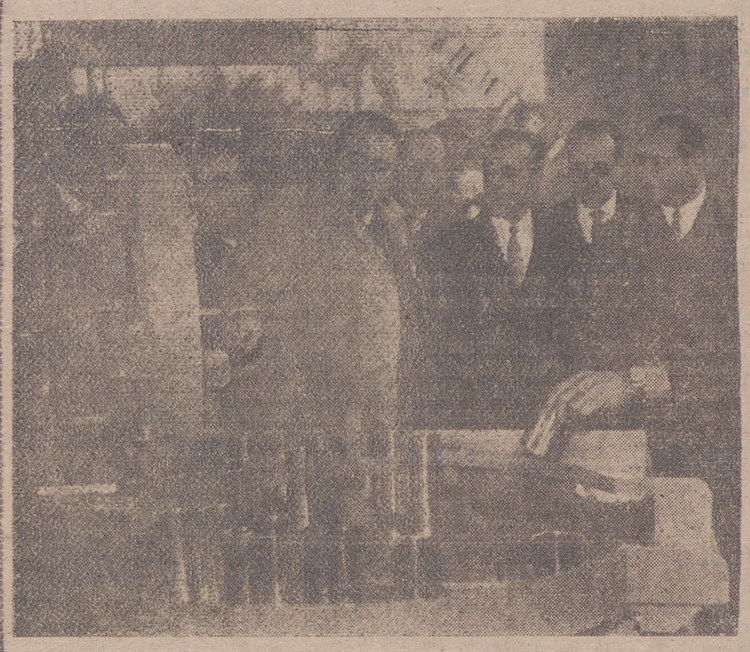

1.500 firmas españolas y 300 extranjeras de Alemania, Bélgica, Francia, Estados Unidos, Inglaterra, Italia, Méjico, Polonia y Suiza participan en la Feria Internacional de la Conserva y de la Alimentación que acaba de inaugurarse en Murcia por el director general de Expansión Comercial, en nombre del ministro de Comercio. En la foto, el director general, don Manuel Simtero Núñez, examinando un stand de conservas nacionales.

Crece la «mafia»

PALERMO, 30.—«Procédase a una inmediata investigación nacional sobre la «mafia», es la moción cursada por el Parlamento regional siciliano al de Roma para que se establezca una Comisión investigadora ante el incremento de los actos criminales cometidos en ciertas zonas de Sicilia, donde existen poderosas organizaciones de la «mafia» que llevan a cabo "lenta pero perniciosa influencia en la vida económica y social de la isla».

Como se sabe, la «mafia» es una red secreta que opera como un Estado dentro del Estado, administrando su propia justicia, manteniendo un orden público limitado a sus intereses y sometiendo al terror a cuantas personas no pertenecen a ella.

La televisión presentará mañana un documental sobre las actividades de la «mafia» y destacará en él que ni una sola palabra ha sido pronunciada por nadie ante los doscientos asesinatos cometidos en los últimos años por la "mafia", ya que por miedo a represalias rige una auténtica ley del silencio.

D. José Vidal

(Viene de primera pagina)

de Madrid durante tres años, en los cuales alterno las clases con el trabajo de redactor del semanario «La Actualidad Española», colaborando en diversas publicaciones de ámbito nacional. Posteriormente fue redactor - jefe de «Europa-Press». Durante sus estudios de periodismo obtuvo el primer premio "Mirospa» de reportajes para los alumnos de la Escuela y un premio de articulos de la Agencia «Zardoya».

En el año 1957 se trasladó a Valencia, distinguiéndose por las crónicas y reportajes publicadas en la Prensa madrileña acerca de las grandes inundaciones sufridas por la ciudad. En el diario «Las Provincias» ha sido redactor - confeccionador y luego encargado de la sección Nacional.

Es especialista en temas económicos materia que ha tratado semanalmente durante cuatro años en su Crónica de Valencia, del semanario especializado «Actualidad Económica» de Madrid. En Valencia dirigió el Boletin del Centro de Productividad "Coloquio» y ha figurado en el cuadro de profesores del mencionado Centro. Pertenece al Ilustre Colegio de Abogados de Valencia y a la Hermandad de Abogados de la Purísima Concepción, del citado Colegio.

TROZOS DE MUNDO

SIRIA VUELVE A LA NORMALIDAD

Siria ha abierto de nuevo sus fronteras con los paises árabes así como también el aeropuerto de Damasco, cerrado desde que las fuerzas militares se hicieron cargo del Poder, hace 48 horas.

El toque de queda impuesto entre las 10 de la noche y las 5 de la madrugada ha sido suprimido.

Mientras tanto se informa que el presidente derrocado, Nazim El Kudsi, y el ex-jefe de Gobierno Maruf Dauslibi así como otros dirigentes sirios, han sido detenidos.

La situación en Damasco es casi normal, si bien soldados, apoyados por carros blindados, montan guardia en puntos estratégicos y ante edificios publicos.

«PROCESO LA HABANA»

Todos los prisioneros que están siendo juzgados en La Habana por su participación en el fracasado desembarco en Cuba, en abril pasado, se han declarado culpables, según una emisión de Radio La Habana escuchada en Cayo Hueso.

Los prisioneros, cuyo número asciende a 1.180, manifestaron al tribunal militar que «no querian hacer ninguna otra declaración», añadió la emisora.

Los corresponsales occidentales no han sido autorizados a hacer información sobre el juicio.

El Consejo de la Organización de Estados Americanos ha hecho un llamamiento público para que Cuba haga justicia conforme corresponde, en el juicio de los prisioneros.

El llamamiento ha sido aprobado por los Gobiernos de 16 paises miembros de la OEA. Méjico Brasil y Bolivia se abstuvieron, pero han prometido trabajar por su cuenta en el asunto.

El llamamiento no ha sido hecho directamente al Gobierno cubano, porque el régimen comunista de Fidel Castro no es reconocido por la Organización.

DROBRYNIN, NUEVO EMBAJADOR SOVIETICO EN WASHINGTON

Anatoly Drobrynin, nuevo embajador soviético en Wáshington, ha presentado ayer sus cartas credenciales al presidente Kennedy y poco después ha manifestado a los periodistas que habían «tocado» algunos puntos esenciales de las relaciones soviético-americanas.

En un intercambio formal de puntos de vista, dados a conocer a la Prensa, Drobrynin dijo al presidente norteamericano que Rusia «da particular importancia al mejoramiento de las relaciones con los Estados Unidos, ya que el curso de la Historia había establecido una gran responsabilidad a los dos paises con respecto al futuro de la paz mundial».

En contestación, el presidente Kennedy manifestó que accedía a tal mejoramiento siempre que «fuera en interés de los pueblos de ambos paises, así como en interés de toda la Humanidad», y añadió «que esperaba que pudieran realizarse mayores progresos en el futuro».

GINEBRA: DESARME

En la sesión plenaria de la Conferencia de Desarme, el ministro del Exterior adjunto soviético, Valerian Zorin, pronunció un largo discurso en el que dijo que el Gobierno soviético cree que es posible implantar el desarme completo en el plazo de cuatro años, mientras que los Estados Unidos desean alcanzar el desarme general y completo en nueve años.

«Existe el acuerdo general entre las delegaciones —añadió el representante ruso— de que se debe adoptar un plazo definitivo, firme y lo más breve posible en este sentido. En mi opinin, podemos recoger tal acuerdo, puesto que será de gran utilidad».

Los observadores consideran que esta declaración es una prueba de que el Gobierno soviético sigue ahora una politica más flexible en lo relacionado con el limite propuesto de cuatro años.

Planes terroristas de la OAS...

(Viene de primera página)

talles del plan poco antes del 19 de marzo, lo que permitió al Gobierno capturar a un gran número de terroristas del OAS e impedir que la ofensiva se llevará a cabo.

No han sido dados a conocer los detalles del plan, pero se tiene entendido que en él figuraban la colocacion masiva de cargas de plástico y atentados contra la vida de numerosos miembros del Gobierno.

Uno de los detenidos ha sido identificado como Jean Marie Vincent, descrito como "la mano derecha" de Sergent. Luis Terrenoir, representante del Gabinete, dijo que Frey ha declarado ante sus colegas que se trata de "un hombre extremadamente peligroso".

Frey dijo que en la zona de Burdeos la Policía desarticula una gran red de actividades subversivas de la OAS y que 40 de sus miembros fueron detenidos. Añadió que esta red de Burdeos era tan importante como la descubierta en Bretaña y de la cual fueron detenidos 50 miembros.

En su informe, Frey informó que durante los diez pasados meses la Policía se ha apoderado de 1.875 kilos de explosivos en distintos puntos de Francia.

Después, el Gabinete oyó el informe del jefe del Gobierno, Michel Debré, acerca de la situación en Argelia. Pero, en contra de lo esperado, no anunció los nombres de los doce hombres que forman el poder ejecutivo provisional en Argelia, ni tampoco el del hombre que dirigirá las fuerzas de seguridad en Argelia.

Sin embargo, anunció que el presidente De Gaulle se dirigirá de nuevo a la nación a través de la Televisión y la Radio, a las ocho de la noche (hora española) del día 6 de abril.

FARES: Contened los nervios

ARGEL, 30. — Abderrahman Fares, presidente (musulmán) del nuevo poder ejecutivo provisional argelino, ha pedido al pueblo de Argelia a través de la Radio que "contenga sus nervios" y rechace todas las maniobras que tengan por objetivo el sabotear la paz.

Ha sido su primer discurso oficial desde que se hizo cargo de la dirección del Consejo que va a administrar Argelia hasta que se celebre el referéndum acerca de la auto-determinación, lo que se producirá en un plazo variable de tres a seis meses.

"La hora de la consecución de nuestras esperanzas comunes, esperada con tanta fe y tanto fervor, está comenzando a sonar para cada uno de vosotros en el carillón de la libertad", dijo Fares.

Dirigiéndose a los "europeos, mis queridos compatriotas", dijo que tan solo son victimas de las intrigas de ciertos dudosos círculos politicos franceses.

"Pero, después del alto el fuego, debeis saber —para que no haya equivocación posible— que nadie en el mundo puede disculpar los actuales ataques realizados con cargas de plástico, la banalidad y la esterilidad de las manifestaciones y las matanzas que, si continúan, solo os conducirán al desacuerdo", dijo Fares.

En uno de los pasajes de su discurso se refirió de nuevo a los europeos diciéndoles que la página que acaba de pasarse en la historia de Argelia es irreversible.

El ejecutivo provisional está decidido, señaló, a establecer la paz de las armas y una paz de corazones y mentes y a procurar la fraternal reconciliación de todos los argelinos.

En Argel, la transmisión del discurso de Fares fue completamente interferida por una emisora pirata de la Organización del Ejército Secreto. En las pantallas de la Televisión se veía la figura de Fares, pero su voz quedaba ahogada por un disco de "rock an roll" transmitido a toda potencia. Cuando Fares terminó de hablar, el locutor de la OAS anunció la lectura de un boletín de noticias.

Dijo que bandas de guerrilleros de la Organización se han trasladado a las montañas para luchar desde allí. Y añadió: «La verdadera batalla está empezando ahora".

El locutor pidió a las tropas francesas que deserten y se unan a la OAS en el interior del territorio y anunció que varias unidades del Ejército se hallaban en marcha dispuestas a unirse a la Organización.

El resto de la emisión pirata consistió en una serie de calumnias lanzadas contra el presidente De Gaulle y otros dirigentes franceses.

Duró veinte minutos y precisamente cuando estaba terminando, en el centro de la ciudad se dejaron oir dos potentes explosiones.

CRUCIGRAMA

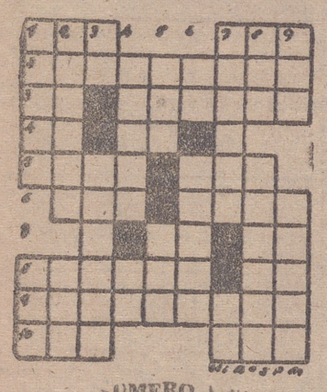

NUMERO 1.380

HORIZONTALES. — 1: Estimé. Letra griega. — 2: Agapes. — 3: Símbolo químico. Mata leguminosa de flores amarillas. — 4: Nota musical. Naipe. — 5: Hablad con Dios. Ayuntamiento de la provincia de Pontevedra. — 6: Cerveza inglesa. Poner al fuego. — 7: Conjuncion latina. Forma del pronombre. — 8: Prenda de vestir. Al revés, interjección. — 9: Fatigará con el trabajo. — 10: Isla británica del Mar de Irlanda. Hogar.

VERTICALES. — 1: Arácnido traqueal. Personaje bíblico. — 2: Triturará. Adverbio. — 3: Al revés, forma del pronombre. Natural de una nación europea. — 4: Decreto del sultán turco. Cifra romana. — 5: Pueblo de la provincia de Lérida. Demostrativo. — 6: Pico alpino. Apagar el brillo de los metales. — 7: Diminutos. Contraccion. — 8: Repetido: tambor de la selva. Ciudad rusa. — 9: Rey de Judá. Desafiar.

SOLUCION AL 1.380

HORIZONTALES. — 1: Ara. Apo. — 2: Tejavanas. — 3: IT. Comiza. — 4: Ca. aZ. — 5: Amés. Cam. — 6: Alo. Asís. — 7: As. Ra. — 8: Artera. LI. — 9: Presidios. — 10: Ars. Isa.

VERTICALES. — 1: Atica. Apa. — 2: Retama. Rrr. — 3: aJ. Elotes. — 4: Acaso. Es. — 5: Voz. arI. — 6: aM. Casad. — 7: Animas. II. — 8: P. Miriea. — 9: Osa. saisA.

TELEVISION

PROGRAMA PARA HOY

Sobremesa. — A las 14'30: Apertura. 14'32: Panorama. 14'45: Cada semana una historia. 15'00: Telediario. 15'25: El tiempo. 15'30: Charlas de primavera. 15'40: Todos los deportes. 15'50: Galeria. 16'05: Telefilm seriado. 16'35: Cierre.

Infantil.—A las 18'00: Apertura. 18'02: Walter y la familia Corchea. 18'24: Telefilm seriado. 18'50: Justicia enmascarada. 19'05: Sólo para menores de dieciséis años. 19'30: Final del programa infantil.

Noche.—A las 19'31: Presentación. 19'32: Nueva época. 20'00: Telefilm seriado. 20'30: Peña deportiva. 20'55: ¡Buena suerte! 21'00: Cómo pescar a un millonario. 21'25: El tiempo. 21'30: Telediario. 21'45: Programa de humor. 22'00: ¡Silencio!... se rueda. 22'30: Dos en uno. 23'30: El destino. 0'00: Telediario. 0'15: Versos a medianoche. Momento musical. Recuerda. Cierre.

V reunión Pre-Concilio

"OFICIOS DIVINOS" Y "AÑO LITURGICO"

CIUDAD DEL VATICANO, 30.—La Comision Central Preparatoria del Concilio examinó esta mañana los capitulos cuarto y quinto del esquema de constitución sobre la Sagrada Liturgia que llevan, respectivamente, los titulos de "Los Oficios Divinos" y "El Año Litúrgico", pronunciando la ponencia el cardenal Larraona.

Después, el cardenal Agagianian ilustró un esquema de decreto sobre los Sacramentos y la Liturgia en los paises de Misión.

EL TIEMPO

Nubosidad con claros

INFORMACION GENERAL.—Durante el día de ayer ha continuado la penetración de aire húmedo de procedencia atlántica, sobre la Península Ibérica. Las cantidades de lluvia recogidas han sido moderadas en Galicia y cuenca del Duero, y débiles en el Alto Duero y Ebro, así como en Vascongadas. La nota característica ha sido la persistencia de vientos fuertes del Oeste, a veces racheados, con velocidad del orden de 40 a 45 nudos.

PREDICCION PARA EL DIA 31.—Continuará la penetración atlántica de masas húmedas, que darán lluvias moderadas e intensas en Galicia y Bajo Duero. Nubes alternando con algunos claros en el Centro, Aragón y Cataluña, donde hay riesgo de chubascos, con precipitaciones débiles o moderadas. Nubes de desarrollo vertical en la mitad Sur. Persistirán los vientos del Oeste o Suroeste, duros en la mitad Norte y moderados en el Sur.

LAS TEMPERATURAS de Madrid han sido de 16'2 grados, a las 15'30 horas, y de 10'2, a las 7'30 horas.

Las extremas de España han correspondido a Murcia, con 28 grados, y Avila, Cuenca y Granada, con 6 grados.

EL TIEMPO EN LOGROÑO

Máxima, 18'6 grados, a las 16'20 horas; mínima, 11, a las 4'30 de la mañana; media, 15'3.

Agua recogida, 4'5 litros por metro cuadrado.

Presión atmosférica, 721.

El animal de piel más valiosa del mundo

La cria doméstica de CHINCHILLAS es muy fácil

Tan sólo requiere unos sencillos cuidados durante unos minutos al día, en un reducido espacio. Empleando un pequeño capital, la cria de CHINCHILLAS puede proporcionarle importantes beneficios. Tanto en la ciudad como en el campo puede ahora iniciar este lucrativo negocio.

CHINCHILLA FARM IBERICA, S.A.
Granja de aclimatación en San Justo Desvern
solicite información al
DANIEL VERGARA
GENERAL FRANCO, 16 · TEL. 4489 · LOGROÑO

✝

EL SEÑOR

Don Saturnino Gonzalo Ayarza

FALLECIO AYER EN ARRUBAL, A LOS 52 AÑOS DE EDAD

habiendo recibido los S. S. y la B. A. de Su Santidad

R. I. P.

Su desconsolada esposa, doña Mauricia Ruiz Balmaseda; hijos, Delfina, Pablo y Carmen; hijos políticos, Eugenio García del Moral, Isidoro Balmaseda y Divina Humildad Ruiz; nietos, hermanos, hermanos políticos, sobrinos, primos y demás familia, ruegan una oración por el eterno descanso de su alma y la asistencia a los actos que se indican, por cuyo piadoso favor les quedarán muy agradecidos.

Arrúbal, 31 de marzo de 1962.

IGLESIA PARROQUIAL [illegible] Salvador.
FUNERAL, MISA DE [illegible] REQUIEM Y EXEQUIAS DE CUERPO PRESENTE. — HOY, a las CINCO.
CONDUCCION DEL CADAVER.—A continuación.

✝

XXV Aniversario
DEL EXCMO. SEÑOR

DON JOSE CALDERON GAZTELU

Comandante de Aviación

Caballero Laureado de San Fernando

QUE DIO SU VIDA POR DIOS Y POR LA PATRIA, EL DIA 16 DE FEBRERO DE 1937

R. I. P.

Su viuda, Excma. señora doña María del Pilar Herreros de Tejada y Azcona; hijas, María de la Concepción, María del Pilar, María Josefa y María Rosa; hijo político, Luis Algar Forcada, y demás familia, agradecerán la asistencia a las Misas Gregorianas que darán comienzo MAÑANA, 1.º de abril, a las DOCE Y MEDIA de la mañana, en la iglesia de San Bartolomé, de los Padres Jesuitas.

Lógroño, 31 de marzo de 1962.

SGCB2021