NUEVA RIOJA

Precio 1'50

Fpto. Legal, LO.—2.

Viernes, 30 de Marzo de 1962 — Año XXV -Núm. 7.382 — Martínez-Zaporta, 9.-Apartado 28.-Logroño

Retenes «SI-KR» y «EVER»

Auto Móriz, S. A.

Calvo Sotelo, 4 :: Teléfono 47-74 :: Logroño

Los militares argentinos, que han depuesto y arrestado a FRONDIZI, no quieren reconocer a su sustituto, GUIDO (presidente del Senado)

MOMENTO POLITICO

Perdió FRONDIZI

A pesar de la tirantez de la situación política en la República Argentina, el peligro de explosión total no es tan inminente. Mientras el Ejército se mantenga unido, no hay temor de guerra civil.

No se puede afirmar que el doctor Arturo Frondizi se ha dejado arrestar; pero, de todos modos, no le quedaba más remedio que la dimisión, dada la tozuda actitud de las fuerzas armadas. Y dentro de esta situación, la detención coura ante su pueblo aires de heroicidad. Para el pueblo argentino, su presidente ha sido derrocado por intentar mantener los derechos constitucionales. Y con ello el Ejército adquiere un lamentable desprestigio, a pesar de que éste asegura que es el amor a los principios democráticos lo que le obliga a actuar por la fuerza contra la victoria del justicialismo peronista, que para ellos implica una vuelta al totalitarismo.

Se comprende, por otra parte, que el Ejército argentino no pueda admitir de ninguna manera el triunfo electoral de los peronistas, cuando fueron los mismos militares los que derrocaron al Gobierno de Juan Perón y situaron en el trono de Buenos Aires a Frondizi, con la esperanza de un régimen auténticamente democrático. Arturo Frondizi es, por tanto un traidor a estas esperanzas de los militares al admitir —o, por lo menos, titubear— el nuevo éxito del partido peronista.

La subida a la Presidencia del presidente del Senado, Guido, no es ninguna solución para los militares, puesto que sobradamente es conocida la íntima amistad entre Guido y el derrocado presidente.

Calma en las calles de Buenos Aires. Pero sólo de momento, es decir, mientras el Ejército se mantenga unido, porque en cuanto éste se reparta entre las numerosas y tan distintas tendencias de la Argentina de hoy fácilmente correrá la sangre en la extensa nación sudamericana. Los garfios de los peronistas deben estar afilándose y el partido de Frondizi no se quedará de brazos cruzados. Tampoco puede olvidarse al fuerte partido comunista-indefinido de Argentina, que si ahora permanece en silencio es porque la actual situación de anarquía política le beneficia. Algo estará pescando en río tan revuelto.

Frondizi está en la misma prisión que habitó Perón. A los dos les señaló el dedo del Ejército. No luchaban los dos por la misma causa. Pero ha sido la misma cuestión la que a la Isla de Martín García les ha llevado.

LUMBRERAS

El pueblo pide a gritos la devolución de su presidente

Buenos Aires, 29

(Crónica transmitida por teletipo, por Alfonso Maurí, en exclusiva para NUEVA RIOJA)

La situación política argentina se complica. Hoy, los jefes militares de servicio han depuesto y arrestado al presidente, doctor Arturo Frondizi, y lo han llevado preso a la isla penitenciaria de Martín García, en el estuario del Río de la Plata.

Casi al mismo tiempo, cientos de personas han empezado a afluir por las amplísimas calles y avenidas del centro de la capital federal en dirección a la Plaza de Mayo, al gran escenario de Buenos Aires, que, desde hace tiempo es el barómetro y escenario de acontecimientos políticos. Las gentes, entre las que reinaba la indignación ante la acción de los mandos del Ejército, la Armada y la Aviación, gritaban a coro, con un estribillo:

"¡Queremos al presidente!, ¡Queremos al presidente!, ¡Queremos al presidente!".

La Policía, en secciones compactas, se enfrentó a la multitud y lanzó contra ella un buen número de granadas de gases lacrimógenos; las densas nubecillas del gas se mezclaban con los chorros de agua a presión de las mangas de riego que también se utilizaban para tratar de disolver a los manifestantes. La masa comenzó a aclararse; algunas personas se llevaban a los ojos los pañuelos. Muchos bares y establecimientos de todas clases se vieron llenos de gentes que pedían agua

(Pasa a la última página)

José María Guido, presidente del Senado de la República Argentina, ha revocado su anterior decisión de no asumir la Presidencia y ha jurado el cargo de presidente de la nación.

Sin embargo, según señalan en fuentes por lo general bien informadas, las fuerzas armadas se niegan a reconocerle.

ULTIMA HORA

GUIDO, en busca de Gobierno

BUENOS AIRES, 30 (urgente)

El nuevo presidente de la Argentina, José María Guido, ha emprendido inmediatamente la tarea de formar nuevo Gobierno y se informa que ha seleccionado como secretario de la Guerra al general Pío Martijena; al contralmirante Carlos Sánchez Sañudo, como secretario de Marina, y al comodoro José Landaburu, como secretario del Aire.

***

El nuevo presidente de la República Argentina, Guido, se ha trasladado a la isla en que se encuentra prisionero el ex-presidente Frondizi para conferenciar con él.

***

El Ejército ha ocupado de nuevo la Casa Rosada en un intento de prevenir que el nuevo presidente de la República, José María Guido, ejerza sus poderes.

* * *

Agencias locales de información dicen que el general Poggi ha jurado también el cargo de presidente de la República. Añaden que la ceremonia se llevó a efecto ante un notario del Gobierno.

Alemania Occidental, Gran Bretaña y Francia firman una CONVENCION EUROPEA del ESPACIO

EUROPA lanzará su primer satélite, con fines pacíficos, en el verano de 1965

LONDRES, 29

Alemania Occidental, Gran Bretaña e Italia han llegado hoy a la firma de una Convención Europea del Espacio, según y de acuerdo con la cual Europa enviará su primer satélite espacial, con propósitos pacíficos, en el verano de 1965. Francia firmará también esta Convención más tarde, aunque también en la jornada de hoy.

La Convención de Organización y Fomento de Lanzamiento Europeo (ELDO) fue firmada en el Foreign Office.

El ministro de Aviación Civil británico, Thorneycroft, y el lord del Sello Privado, Edward Heath, estamparon sus firmas en nombre del Reino Unido; los demás países europeos signatarios fueron representados en el acto de la firma por sus propios embajadores en Londres o enviados especiales.

Los funcionarios británicos manifestaron que han entendido que Holanda, Bélgica y Australia firmarán «a su debido tiempo», habrá, así, siete Estados miembros de la Organización para-espacial.

España y Dinamarca asistieron a las primeras reuniones de la Organización.

ESTANCIA DE ORLICH EN ESPAÑA

El presidente electo de Costa Rica y su esposa dialogan en El Pardo con el Jefe del Estado español, Generalísimo Franco, y su esposa. — (Foto Fiel).

MADRID, 29

El presidente electo de Costa Rica visitó el Museo del Prado acompañado del subsecretario de Educación Nacional, señor Maldonado. Allí le esperaban el director general de Bellas Artes, el director del Museo, subdirector y el secretario, así como los miembros del Patronato. También se encontraban el director de Política Centro-Sur Americana y el jefe del Protocolo, que le acompañan durante la estancia en Madrid, y el cónsul de Costa Rica en Madrid, señor Alonso de Celis.

El ilustre huésped recorrió con gran detenimiento las salas de Velázquez, Goya, Murillo y Rafael. En estas últimas estuvo largo rato y en todas ellas formuló preguntas que fueron contestadas por el señor Sánchez Cantón.

La visita duró hora y media y al salir del Museo del Prado, el señor Orlich se sintió indispuesto, por lo que desistió de la visita a las instalaciones de la Organización Sindical, para acompañarle en la cual había llegado el ministro secretario general del Movimiento, y en unión del señor Solís se dirigió a su residencia del Palacio de la Moncloa, adonde llegó a los pocos momentos el ministro de Asuntos Exteriores, señor Castiella. El señor Orlich fue examinado inmediatamente por un médico, el cual le apreció una indisposición de carácer digestivo

En el Instituto de Cultura Hispánica

El presidente electo de la República de Costa Rica se trasladó esta noche al Instituto de Cultura Hispánica acompañado de su esposa y séquito. Fue recibido por el director del Instituto, don Gregorio Marañón Moya y su esposa, que entregó un ramo de flores a la señora de Orlich. Luego pasaron al despacho del director del Instituto, donde fue saludado por el ministro de Asuntos Exteriores, señor Castiella; subsecretario del Departamento, señoro Cortina, y embajadores de los países hispanoamericanos.

En el salón de embajadores, don Gregorio Marañón pronunció un discurso congratulándose de la presencia del ilustre huésped. Dijo que aún estaba vivo en el recuerdo otro día como el de hoy, en el que otro presidente electo de la República de Costa Rica ingresaba como miembro de honor en el seno de la Corporación: El presidente Figueras. Agregó que la visita del señor Orlich es para todos un canto sincero a Costa Rica y un altísimo honor que nos llena de dos cosas que posee el alma humana: amistad y gratitud.

Seguidamente le impuso la placa de miembro de honor del Instituto de Cultura Hispánica.

El presidente electo de Costa Rica dio las gracias por el homenaje que se le tributaba y expresó su complacencia por hallarse en la madre patria.

HOY

AMUDSEN, el último vikíngo

(CAPITULO I)

Página 4

Página para la Mujer

Octava

Vuelve la paz a BAB-EL-UED, baluarte de la OAS

ARGEL, 29.

Todo tiende a indicar que vuelve a reinar la calma en el baluarte de la OAS en Bab-El-Ued, después de haber sido levantado el toque de queda impuesto el pasado viernes.

Las autoridades han dado por terminados sus registros en el distrito. La Policía ha revelado que las antiguas leyes sobre el movimiento de personas y vehículos volverán a entrar en vigor hoy.

El miércoles ha sido en Argelia el día más tranquilo del año en curso. Solamente hubo que lamentar siete muertos y tres heridos.

En París, sin embargo, se han registrado numerosos ataques con bombas de plástico. Catorce explosiones fueron escuchadas durante la noche, algunas en residencias de desta-

(Pasa a la última página)

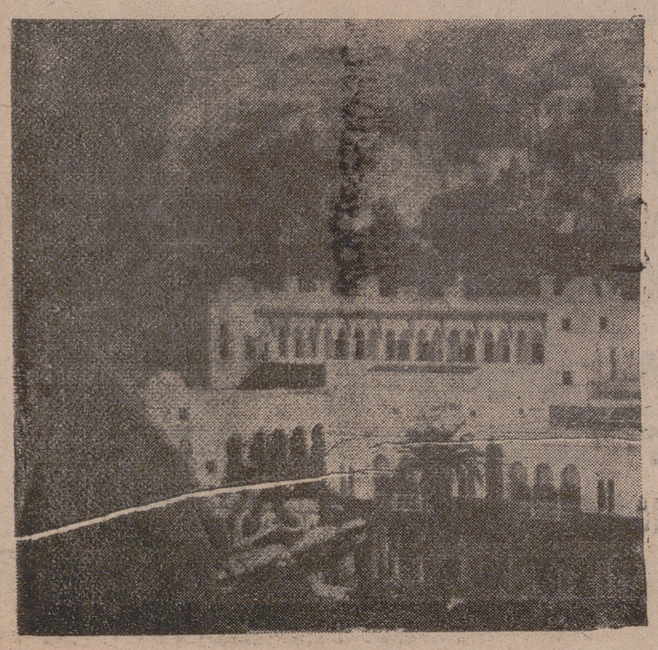

El Palacio de Verano de Argel, antigua residencia del gobernador general, que ha sido atacado con fuego de mortero por la OAS. Un paracaidista de color monta guardia, arma al brazo, desde una de las alturas dominantes. (Foto Fiel)

"No caeremos en los brazos de EGIPTO"

Dice el Alto Mando Sirio

DAMASCO (Siria), 29

El Alto Mando del Ejército sirio ha derogado el toque de queda de diez de la noche a cinco de la mañana (horas locales), que se había impuesto en todo el país ayer a consecuencia del golpe de Estado por el cual la Junta Militar formada por el Mando se ha hecho cargo del Poder en toda la nación siria.

El Alto Mando sirio ha protestado contra la «tergiversación» y ha denegado que Siria «vaya a caer en los brazos de Egipto».

Un comunicado radiado dice que «los que inventen o difundan noticias falsas serán castigados con mano de hierro. Esta revolución es continuación de la de septiembre. Es puramente árabe, sin conexiones con nadie. Su objetivo es la unidad del pueblo árabe, completa y general, basada en una verdadera igualdad entre todos los Estados árabes».

Las comunicaciones telefónicas con Jordania y Siria han sido restablecidas y las fronteras han sido abiertas limitadamente. A unos 400 turistas europeos se les permitió cruzar la frontera sirio-jordana para visitar los Santos Lugares.

SGCB2021

VENTANA A LA CALLE

Parece ser que hoy es el "Día de la madre política. El "Día de la Suegra", vaya, para decirlo al modo popular y familiarote, que es el que se entiende más claro. Seguramente, muchos de ustedes ya lo sabrían. De todos modos, por si alguno de los lectores no estuviera debidamente informado, nada cuesta decir que hoy, día 30 de marzo, además de la festividad de Santos tan preclaros como San Juan Climaco, San Régulo, San Domnio y San Quirino, celebramos el "Día de la Suegra".

Lo encontramos muy puesto en razón, la verdad sea dicha.

Si nos hemos decidido a celebrar, con la pompa y el fausto que merecen, el "Día de la Madre", el "Día del Padre" y el "Día" de tal y de cuál, a ver por qué diablos no iban a tener las respetabilísimas madres del padre y de la madre su día de fausto, de pompa y de todo eso.

De la suegra se ha hablado mucho y en términos, por lo general, nada finos. La infortunada y sufrida suegra ha sido siempre, y lo sigue siendo, la víctima propiciatoria que inmolamos sin miramiento alguno a la hora de hacer esos chistes ordinariotes que tanto regocijan a las gentes plebeyas. Con la mano en la conciencia tenemos que confesar que nosotros mismos nos sabemos más de dos docenas de chistes de suegras a cuál más despiadado y sangriento para las vilipendiadas señoras. Y a eso no hay derecho. Al fin y al cabo, las suegras son tan genuinas y legítimas representantes del sexo débil como cualquier otra fémina ya con adiposidades abundosas y el pelo discretamente restituído a su primitivo color con elegantes reflejos cacha. Y con las damas uno debe mostrarse fino y galante, porras.

Dicen quienes se aferran a unas ideas tan extendidas como deplorables que lo que pasa es que todas las suegras tienen un geniazo de todos los diablos y que con ellas no hay modo. Infundios. Lo tienen porque siempre estamos llevándoles la contraria y diciendo que su adorada hija —que es nuestra mujercita de nuestra alma— no vale ni para freír un triste huevo, ni para zurcir unos malos calcetines, ni para hacer nada de provecho.

Así, claro, a ver qué van a hacer nuestras dolidas mamás políticas sino lanzarse briosamente a la contraofensiva en plan de supersuegras lastimadas en sus más caros y entrañables sentimientos.

Y luego decimos que son ellas las que se ponen insufribles.

Vayan estas líneas, trazadas con nuestros mejores y más sinceros deseos de afectuoso homenaje, en desagravio de la clase, tan injustamente desprestigiada por unos cuantos insensatos amigos del chiste grosero y facilón.

Que el "Día de la Suegra" que hoy celebramos sea el primer paso para un saludable retorno a la concordia que coloque de nuevo a la tierna mamá política en el alto lugar que en nuestra estimación le corresponde.

Sí, hombre; porque como la concordia esa no llegue pronto va a ser cosa de adoptar, cualquier día de estos, una determinación enérgica.

A ver si hay forma de que uno mande algo en su casa, canastos.

* * *

HUCHA POPULAR

Casos ayer atendidos por la Hucha Popular:

Para un enfermo necesitado, un tubo de tabletas de "Bronchisan". Importe, veintiocho (28) pesetas.

Y para una enferma de modestos posibles, un frasquito de grageas de "Bendralán" con desembolso de cincuenta y tres (53) pesetas.

A la vez, se han recibido treinta y dos (32) pesetas de la "Señorita Blanquita".

Y cinco (5) pesetas, del durillo ese que nos larga "Un hincha del Logroñés" cada vez que nos ve por la calle.

En consecuencia, el fondo general, que estaba ayer en cinco mil doscientas trece (5.213) pesetas, pasa hoy a las cinco mil ciento sesenta y nueve (5.169).

Muy agradecidos a los caritativos donantes.

†

Cuarto Aniversario

DEL JOVEN

Don José Luis Ulargui Castroviejo

Alumno de la Escuela de Ingenieros Industriales de Madrid

FALLECIO EL DIA 30 DEMARZO DE 1958, EN ALCALA DE HENARES, A CONSECUENCIA DE ACCIDENTE DE AUTOMOVIL, A LOS 26 AÑOS DE EDAD

habiendo recibido los Auxilios Espirituales y la B. A. de Su Santidad

R. I. P.

Su padre, don José Luis Ulargui, y hermano, don Ramón, ruegan una oración por el alma del finado y la asistencia a las misas que al final se detallan, por cuyo especial favor les quedarán muy agradecidos.

Logroño, 30 de marzo de 1962.

Las misas se celebrarán HOY, día 30, en la iglesia de San Bartolomé (Padres Jesuitas) a las 7, 7'30 y 8'30. HOY también, en la iglesia de María Inmaculada (Servicio Doméstico), comenzarán las Misas Gregorianas.

†

EL SEÑOR

Don Ricardo Ruiz y Ruiz

Industrial de esta plaza

FALLECIO EL DIA 29 DEL CORRIENTE, A LOS 77 AÑOS DE EDAD

habiendo recibido los Santos Sacramentos

R. I. P.

Sus resignados hermanos, don Francisco, doña Pilar, doña Saturnina y doña Asensión; sobrinos y demás familia, participan a sus amistades tan sensible pérdida y les ruegan una oración por el eterno descanso de su alma, por cuyo piadoso favor les quedarán muy agradecidos.

Nájera, 30 de marzo de 1962.

IGLESIA PARROQUIAL.—Real Parroquia de Santa Cruz de Nájera.

FUNERAL, MISA DE REQUIEM Y EXEQUIAS DE CUERPO PRESENTE.—HOY, VIERNES, a las CUATRO de la tarde.

CONDUCCION DEL CADAVER.—A continuación.

La Vida en la Ciudad

LA MEDALLA DE ORO de Almería a nuestro

GOBERNADOR CIVIL

La Diputación Provincial ha acordado conceder la Medalla de Oro de la Provincia a don Ramón Castilla, gobernador civil de Logroño, por su labor durante el tiempo que lo fue de Almería.

Hermandad de la Pasión y el Santo Entierro

CUARTA RELACION DE LIMOSNAS PARA EL DOSEL DE LA VIRGEN DOLOROSA

Marrodán y Rezola, S. A., 1.000 pesetas; Hijos de Pablo Martínez, 250 pesetas; Círculo Riojano de San Sebastián, 100 pesetas. Con 25 pesetas cada uno: M. V., un anónimo, Javier Oscar Rodríguez y M. X. Con diez pesetas cada uno: M. X., una devota de la Virgen, Francisco González Rodríguez y María del Socorro Merino.

Los Bancos y Cajas de Ahorro de Logroño reciben todas las aportaciones en metálico que sean entregadas a este fin. Hay que aumentar las relaciones en nombres. Que todas las clases sociales estén representadas como acto de sumisión y amor a la Virgen.

CAFETERIA RANGO

MENU PARA HOY

Alcachofas salteadas
Huevos a la cubana
Merluza a lo Orly
Postre, pan, vino y servicio
TODO INCLUIDO: 50 Ptas.

SOLAR

se vende o cede en construcción, esquina dos calles, condiciones especiales

Razón, Nueva Rioja

Registro Civil

Inscripciones verificadas en el día de ayer:

Nacimientos.—Francisco Javier Bello y Bes, Andrés-Nelson Blázquez y Rábano.

Defunciones.—Lucas Tejada Sáenz de Tejada, de 73 años, de Arnedillo, y Francisca Pérez Pérez, de 74 años, de Valdemoro de San Pedro (Soria).

Matrimonios.—Ninguno.

TELEVISION

PROGRAMA PARA MAÑANA

Sobremesa.—14'30: Apertura. 14'32: Panorama. 14'45: Séptimo arte. 15: Telediario. 15'25: Cotizaciones de Bolsa. 15'30: El tiempo. 15'35: Una nota de política internacional. 15'45: Kilómetro cero. 16'00: Itinerarios españoles. 16'10: Cierre.

Noche.—19: Apertura. 19'02: Universidad de TVE. 20'00: Los Flinstone. 20'30: ¡Sí o no!. 21: Cinco estrellas. 21'25: El tiempo. 21'30: Telediario. 21'45: Los viernes, concierto. 22'00: Ayer noticia, hoy dinero. 22'30: Gran teatro. 23'30: Telediario. 23'45: Versos a medianoche. Momento musical. Recuerda. Cierre.

Visitas al señor gobernador

Ilmo. señor don Fernando Trevijano Lardiés, alcalde presidente del Excmo. Ayuntamiento de la ciudad; don José María Fernández Azcona y don Miguel Zaldo, vicepresidente y secretario, respectivamente, de la Excma. Diputación Provincial; don Gregorio Hervías y don Angel Armas, alcalde y concejal del Ayuntamiento de Villaverde de Rioja; don Andrés Cámara, alcalde de Albelda de Iregua, y don Fernando Tejada Vélez, subjefe provincial del Movimiento.

NOTICIAS DIVERSAS

Servicio farmacéutico.—Farmacias de guardia para hoy: Don Miguel Muro Pérez, Marqués de Vallejo, 19, y don Francisco García de Vinuesa, General Mola, 39.

Cupón pro-ciegos.—En el sorteo celebrado ayer, resultó premiado el número 557.

Los cupones terminados en 57 están premiados con 25 pesetas cada uno.

AUXILIAR CONTABLE

se necesita, joven, libre del servicio militar, con buenos conocimientos de contabilidad

Presentarse en días laborables, de 10 a 12, en TALLERES GARA, C/. Vélez de Guevara, E. G. Logroño. Oficina de Colocación. Referencia núm. 4.035

Oficial cerrajero de primera

SE NECESITA PARA JEFE DE TALLER, BUEN SUELDO

Construcciones DIAZ

Oficina de Colocación. Referencia núm. 4.047.

«LA ESTELLESA», S. A. DE AUTOMOVILES

HORARIOS DE VERANO

Pone en conocimiento del público que, a partir del 01 de abril próximo, los horarios de las distintas líneas quedan fijados así:

	Salida	Regreso
Pamplona-Logroño	7'30	15—
Logroño-Pamplona	7'—	17'—
Pamplona-Salinas-Estella	5'30	17—
Estella-Salinas-Pamplona	8'30	16—
Pamplona-Calahorra	6'30	12'30
Azagra-Pamplona	5'30	17'30
Logroño-San Sebastián (excepto domingos	14'30	8'30
Logroño-San Sebastián	8'—	17—
Calahorra-San Sebastián	9'30	8'30 [1]
Estella-Pamplona (especial)	9'—	20'— [2]
Pamplona-Estella (especial)	13'—	15—
Estella-Pamplona (martes y sábados)	9'—	18'30
Arróniz-Pamplona (excepto domingos y festivos	7'15	18'30

(1).—Alterno.

(2).—Domingos y festivos, saldrá a las 22.

Estella, 27 de marzo de 1962.

SECCION RELIGIOSA

CONGREGACION MARIANA DE MADRES CRISTIANAS

Mañana, sábado, último de mes, a las cinco de la tarde, en la iglesia de San Bartolomé, se celebrará el acostumbrado retiro mensual obligatorio para las congregantes.

SANTOS DEL DIA

San Juan Climaco, San Régulo, San Pastor, San Zósimo, San Clinio, San Pedro Regalado, San Quirino, San Domnino y San Víctor.

SE NECESITAN OFICIALES Y PEONES

Construcciones DIAZ

Oficina de Colocación. Referencia núm. 4.042.

Pitti

Notas militares

REVISTA DE ARMAS. — A los señores generales, jefes, oficiales, suboficiales y C. A. S. E. del Ejército de Tierra que no tengan destino en los Cuerpos, tanto en activo, retirados y de complemeno, se les recuerda la obligación que tienen de pasar durante el mes de abril en este Gobierno Militar la revista de armas que posean.

PAGO DE HABERES.—Por la Subpagaduría Militar de esta plaza se procederá al pago de los haberes del mes de marzo al personal que los percibe por dicha dependencia, así como la pensión complementaria a retirados, viudedad y orfandad hoy, día 30, y mañana, día 31, de 10 a 13'30 horas.

Hace 25 años

MARTES, 30 DE MARZO DE 1937

EN ESPAÑA:

El Ejército nacional rechazó un ataque nocturno de los marxistas contra Majadahonda.

—La Aviación nacional bombardeó el aeródromo de Andújar, destrozando dos aparatos enemigos.

—En Toledo fue otra vez objeto de atentado la residencia de Mieja, blanco de las iras anarco-sindicalistas.

—Las milicias armadas de la J. A. P. celebraron una Asamblea en Burgos.

EN LOGROÑO:

La Estación de Arboricultura y Fruticultura de la capital facilitó gratuitamene simientes de berza, cardo, lechuga, espinaca, puerro y apio a cuantos agricultores quisieron.

—Falleció don Lucas Martelo Ruiz de Ocenda.

—Se proyectó la película «La marca del vampiro», interpretada por Lionel Barrymore y Elizabeth Allan.

HACE 50 AÑOS

Se remitieron a la Dirección de Ferrocarriles los planos de la caseta de Consumos que se colocaría a la salida de la estación.

—El día siete de abril, domingo de Pascua, se celebraría una corrida para los diestros «Rodarte» y "Bueno", afamados novilleros.

—Con poca concurrencia se celebró el mercado de cereales, en el que rigieron los siguientes precios: Trigo, a 24 pesetas; cebada, 17, y avena, a 16 pesetas. Todo por unidad de 100 kilos.

—Las temperaturas en Logroño fueron las siguientes: Máxima al sol, 19 grados; a la sombra, 16, y mínima, 6.

* * *

Notas oficiales

DELEGACION DE HACIENDA

IMPUESTO SOBRE RENDIMIENTOS DEL TRABAJO PERSONAL. PROFESIONALES

Se recuerda a todos los profesionales que hayan ejercido en esta provincia durante el año 1961, que mañana, día 31, termina el plazo para la presentación de los siguientes documentos:

a) Declaración de sueldos y demás emolumentos satisfechos al personal a su servicio y de las cantidades satisfechas por el mismo en concepto de seguros sociales y Montepío Laboral.

b) Declaración de retenciones del 2 por ciento que haya podido efectuarle cualquier persona jurídica.

c) Instancia solicitando aplicación de beneficios por familia numerosa.

La no presentación de los mismos en el plazo indicado lleva aneja la pérdida del beneficio correspondiente.

F. Burgos Hernández

TRAUMATOLOGIA Y ORTOPEDIA

Calvo Sotelo, 22, 3.º izqda.

Horas: 12 a 1 por la mañana. 4 a 8 por la tarde.

(C.S.E. nº 255)

MUEBLES

LA MUEBLERA RIOJANA.-Murrieta, 4

COMPRE DIRECTAMENTE EN FABRICA

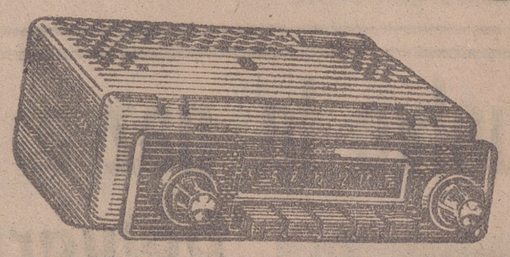

MARCONI

«AUTORRADIO»

PARA TODOS LOS COCHES

MODELOS TOTALMENTE AUTOMATICOS

desde 2.500 a 9.030 Ptas.

OSABA Electricidad

AGENCIA OFICIAL General Mola, 39 — SERVICIO TECNICO Ibeas, Castroviejo, 22

SE LO INSTALAREMOS EN EL DIA

Su cocina puede ser moderna, alegre y conservarse limpia fácilmente si la pinta con...

KEM-GLO

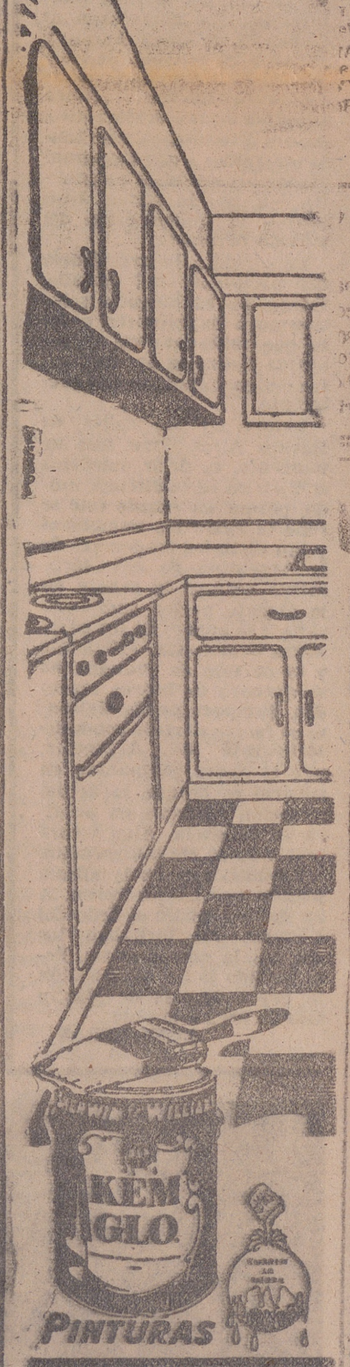

DISTRIBUIDOR: COMERCIAL CANTABRICA DE HIERROS Y ACEROS, S. L.

Gral. Franco, 76 - LOGROÑO

LO QUE SE OPINA SOBRE LAS CHINCHILLAS

(Colaboración de los lectores en la revista «Vida Nueva»)

SI SE ANIMA, ESTOS SON LOS PRECIOS

Un saludo cariñoso de un lector de «Vida Nueva» que está haciendo número: solo para mejorar un tanto su presupuesto familiar. La pobre chinchilla ha tenido que cruzar toda la espalda de España a través de las numerosas cartas recibidas y que nos han puesto en un verdadero apuro a la hora de contestar detalladamente a todos.

La verdad no romperíamos lanza alguna para dictaminar qué abrigo chinchillero puede presumir de más alta calidad peletera: para eso tienen los millones. Ahora bien, para los que tienen que amasar esos veinte duros con que solucionar el problema del domingo, debemos colocar un «ston» que ya insinuábamos en el artículo dedicado a la chinchilla.

No hace mucho en el Ministerio de Comercio se discutió, con la máxima autoridad, las negas que podrían surgir en España autorizando la competencia de algunas casas que ofrecen animales de baja calidad, con detrimento del mismo negocio nacional y sobre todo, de cara a una posible exportación.

Fundamentalmente puede centrarse la cuestión en dos clases de chinchillas: las brevicaudatas y lanígeras. De un diccionario francés copiamos textualmente: «Chinchilla brevicaudata o boliviana, cuerpo rechoncho de cabeza redonda, orejas grasientas, cola corta, pelos muy largos (en la cola) el pelo carece muchas veces de limpieza raramente se cultiva esta raza porque no garantiza rendimiento. Las hembras brevicaudatas producen una sola cría al año. Esta raza no está todavía domesticada».

Los precios que consideramos justos son los que ofrecemos a continuación (para la lanígera):

Chinchilla (macho o hembra) 10 A: 12.460 pesetas

A esto añadamos los accesorios, que salen alrededor de las siguientes notas:

Pienso granulado «pellets»: 25 pesetas kilogramo.

Jaulas 1.230 pesetas unidad.

Arena especial baño: 10 pesetas bolsa.

Collares: 35 pesetas unidad.

Bebederos especiales: 30 pesetas unidad.

Cajas de madera: 40 pesetas unidad.

Un equipo, por tanto, completo, y compuesto de un macho y tres hembras, con todos sus accesorios y comida, le puede salir por 55.000 pesetas.

¿Rendimiento? La casa proveedora firma contrato de adquisición por los tres primeros años —después la venta es a precio piel— de todas las chinchillas al precio de 4.200 pesetas. Haga la cuenta de tres partos al año, con un promedio de dos pequeños (pueden ser de uno a cinco) y usted mismo tiene la palabra.

La casa más acreditada que conocemos —y no tengo tanto por ciento, soy sacerdote además— es la Chinchilla Farm Ibérica, Apartado 1.300, Barcelona.

¡Qué ustedes lo piensen bien!

JOSE PIÑOL

(De «Vida Nueva». Núm. 310, del 24 de marzo de 1962).

ANUNCIOS FINANCIEROS

LA JUNTA DEL BANCO HISPANO AMERICANO

Emocionado recuerdo a la memoria del marqués de Aledo

BRILLANTE EXPOSICION DE D. LUIS DE USERA

En la mañana del domingo pasado tuvo efecto la Junta general del Banco Hispano Americano que, como todos los años, despierta mucha expectación. El patio de operaciones de la casa central presentaba un aspecto admirable, tanto por la selecta concurrencia de accionistas, que entre presentes y representados pasaban de los ocho mil, esto es, concurría el 87'58 por 100 del capital social, así como por la profusión de claveles, que contrastaban con las severas y majestuosas líneas del citado patio de operaciones.

El nuevo presidente de la Entidad, excelentísimo señor don Juan Antonio Basagoiti y Ruiz, saludó a la Asamblea y dedicó sus primeras palabras, llenas de emoción, a su antecesor en el cargo, excelentísimo señor don Ignacio Herrero de Collantes, marqués de Aledo y de la Hermida, fallecido recientemente, para conceder seguidamente la palabra al secretario general del Banco, don José Núñez Moreno, quien procedió a la lectura de la Memoria, balance y cuentas del ejercicio de 1961. Puede decirse del ejercicio que comentamos, al igual que se dijo del anterior y de los que le precedieron, que las cifras de las cuentas acreedoras jamás fueron igualadas en el Banco, y es natural que así sea si se quiere justificar la afirmación de que los resultados del último ejercicio son plenamente satisfactorios.

Conviene señalar como la ininterrumpida marcha progresiva que experimenta el desarrollo económico en general tiene reflejo en las cifras de operaciones bancarias de las que ha obtenido el Banco Hispano Americano la parte que le corresponde con respecto a la preeminente posición que ocupa dentro de la Banca española.

Así resulta que durante el transcurso del año 1961, los saldos de las cuentas acreedoras han aumentado en 6.621 millones la cifra del año anterior, con lo que los recursos totales alcanzan la cuantía de 59.469 millones de pesetas, que íntegramente se encuentran distribuídos entre las diversas actividades que constituyen el complejo nacional, que han recibido no menos de 8.000 millones más que los que tenía tomados en fin del año 1960.

Por otro lado, la evidente reactivación producida ha tenido, como es natural, la debida repercusión en los resultados económicos de la explotación, que, a pesar del contrapuesto efecto producido por el constante aumento de los gastos generales, que han experimentado un aumento de más de 88 millones de pesetas, ha permitido mejorar el dividendo y destinar 258 millones a los fondos de reserva, que así ascienden a 2.011 millones para un capital desembolsado de 700 millones, con lo que se encuentra cubierto en la proporción de 287'2 por 100.

Con la Memoria se distribuyó a los accionistas el acostumbrado informe sobre la marcha de la economía internacional y española en 1961, notablemente mejorado e ilustrado con interesantes estadísticas.

INTERVENCION DEL CONSEJERO DELEGADO

Concedida por el presidente la palabra al consejero delegado, ilustrísimo señor don Luis de Usera, comenzó refiriéndose a la figura señera del marqués de Aledo, a quien dedicó cariñosas frases llenas de gratitud, señalando cómo su bondad, clara inteligencia y gran experiencia en el mundo de los negocios agrandan su figura cada vez más y muestran la gran pérdida que su muerte ha representado para el Banco y para el país.

Seguidamente, y no queriendo limitarse a destacar las partidas del balance, dedicó un análisis previo al curso de los hechos más salientes de la vida económica durante el ejercicio.

La política económica en 1961 reemplazó el lema de «reactivación» por el de «desarrollo», que tiene una vigencia más permanente en el quehacer económico, aunque se matice ahora, en los países no industrializados, con el calificativo de «acelerado».

El mercado monetario constituye el sector más activo de la vida económica de 1961. Las cuentas corrientes del Banco de España contienen ahora, además de los diversos elementos, en ellas tradicionales la cuenta del Comité de Crédito a Plazo Medio y Largo. El alza total de los depósitos de la Banca privada es semejante a la de 1960. El proceso de trasvase de fondos desde las cuentas a la vista hacia las cuentas a plazo se mantiene y se concentra en los depósitos a plazo

En el crédito concedido por el Banco de España a la Banca privada se aprecia menor reducción del redescuento y corresponde perfectamente a la tónica de expansión del crédito bancario, que se refleja de manera más patente en el dispuesto de crédito con garantía de valores.

Se refiere también el señor Usera a las consultas que le venían haciendo en relación con una posible ampliación de capital, para contestar afirmativamente aunque todavía no podía adelantar las condiciones en que se había realizado, pero que, desde luego, serían las más beneficiosas para los señores accionistas.

El consejero delegado del Banco Hispano Americano agradece a los miles de funcionarios de la entidad su leal colaboración y elogia sus condiciones personales, profesionales y humanas El señor Usera fue calurosamente aplaudido.

Seguidamente, el presidente concedió la palabra al señor Gil de Reboleño, quien tuvo frases de elogio para el Consejo de Administración por su fecunda labor, al propio tiempo que felicitó a los rectores del Banco, y muy especialmente al consejero delegado por su documentada exposición.

Por último, el señor Usera agradeció la colaboración que el señor Gil de Reboleño presta cada año con sus intervenciones en la Junta de accionistas, terminando el acto en un ambiente de gran cordialidad y siendo numerosos los accionistas que se acercaron al estrado para expresar personalmente su felicitación al Consejo.

¡HOY! MODERNO

Continua de 4'30 a 12 noche (Último pase, diez noche)

Apto para todos los públicos

¡ESTRENO FUERA DE SERIE!

CAMPEONA DE TAQUILLA EN AMERICA Y EUROPA, LLEGA LA PELICULA MAS MARAVILLOSA DE AVENTURAS

JOHN MILLS · DOROTHY McGUIRE

LOS ROBINSONES DE LOS MARES DEL SUR

DIRECTOR KEN ANNAKIN

La obra mas lograda del MAGO de Hollywood

Por su larga duración, no se proyectará en programa doble

¡HOY! BRETON

Continua de 4'30 a 12 noche

TOLERADO

1.—¡Exito descacharrante! No es una película de timos. Es un timo a través de una película. Vd. reirá y no se sentirá timado.

"HONORABLES SINVERGÜENZAS"

(Technicolor) Con Carmen de Lirio, Félix Dafauce, Alfonso Godá y Riquelme

2.—El film que verá nuevamente con agrado

«LITRI Y SU SOMBRA»

(Technicolor) Miguel Baez «Litri», Katia Lóriz, Morán e Ishert

¡HOY!

SALA DE FIESTAS ABIERTA de 7'30 de la tarde a tres de la madrugada

DUCAL

¡TODOS LOS DIAS!

Actuación del MAESTRO GURBINDO Y SU PIANO

Entrada libre (Reservado el derecho de admisión)

Presupuestos para BODAS y BANQUETES, de 12'30 a 2 tarde y de 7'30 en adelante

¿Es una comedia? ¿Es un misterio? Es emocionante. Es moderna. ¡Maravillosa! La nueva y genial película de largo metraje de WALT DISNEY

«101 DALMATAS»

TECNICOLOR

AVENIDA De 4 a 12'30 T. menores

Pases a las 4, 7 y 9'45

III SEMANA TRIUNFAL

CHARLTON HESTON - SOFIA LOREN

NO SE EXHIBIRA EN NINGUN OTRO LOCAL DE LOGROÑO NI DE LA PROVINCIA EN LA ACTUAL TEMPORADA

TOLERADA MENORES

Anulados los pases de favor

Rialto De 4 a 12 A. mayores

1.—EXITO INMENSO

LA OBRA MAESTRA DEL CINE DE ESPIONAJE

KENNETH MORE TANIA ELG

39 ESCALONES

2.—El simpático reestreno

«CHARLESTON»

EN TECHNICOLOR

Con Alberto Closas y Silvia Pinal

ALHAMBRA De 4 a 12 A. mayores

1.—ULTIMO DIA de

JULIAN DE CELIS CARLOS ESTEVA ANTONIO OZORES

...JURAME! Technicolor

2.—La colosal aventura «JERUSALEN LIBERTADA» Technicolor - Cinemascope Con Francisco Rabal y Silva Koscina

Frontón De 4 a 12 A. mayores

1.—ULTIMO DIA

FRED MacMURRAY JOHN ERICSON JOAN WELDON

SHERIFF, hora H

2.—La inolvidable película «EDDY DUCHIN» Technicolor - Cinemascope. Tyrone Power y Kim Novak

LA MAS ALEGRE Y SIMPATICA DE LAS PELICULAS MAÑANA DIVERTIDO ESTRENO T. menores

MEIKI BRUHL ANGELIKA MEISSNER

RIALTO Boda en IMMENHOF

VIAJANTE

para la venta de pienso compuesto. Edad máxima, 30 años. Dirigirse por escrito a mano al Apartado 13, Logroño. Oficina de Colocación. Referencia núm. 4.078

CONCEDO

inversión de capital para ampliación de industria metalúrgica acreditada y pleno rendimiento

Ref.: PUBLICIDAD EIFFEL. Estación de Autobuses

CALIFICACION MORAL DE ESPECTACULOS

CINE

El Cid, 1. Sheriff, hora H, 3 Eddy Duchin, 2. Los robinsones de los mares del Sur, 1. Honorables sinvergüenzas, 2. Li Litri y su sombra, 2. 39 escalones, 3. Charleston, 3. Jurame, 3. Operación Robinson, 3. Somos dos fugitivos, 0. Amor fingido, 3-R.

Los números que figuran a continuación de cada título expresan la calificación moral dada por la Oficina Calificadora de Espectáculos: 1.-Todos, incluso niños. 1-R Infantil con reparos. 2.-Jovenes. 3-Mayores. 3 R. Mayores, con reparos. 4.-Gravemente peligroso.

Lea usted NUEVA RIOJA

Hoy - DIANA

DIVERTIDISIMO ESTRENO

Cont. de 4 a 12. - A. mayores

Pases aprox.: 4'30, 6'30, 8'30 y 10'30

MERCURIO FILMS S.A.

JAMES MASON VERA MILES GEORGE SANDERS

Operación Robinsón

DIRECTOR: GUY HAMILTON

JANO.

Una caso de... «alta traición» y una película de... «alta diversión»

Un film pleno de humor, «suspense» y originalidad

INGENIOSA CHISPEANTE DIVERTIDA

AVISO

Es una película de "suspense", pero... ¡¡PUEDE VD. CONTAR EL FINAL A SUS AMIGOS!! ¡¡SE LO AGRADECERAN!!

¡¡ALARMA!! ¡¡ALARMA!!

Dos terribles criminales acaban de fugarse: Felipe... «EL GUAPO» y Roberto «EL ESTRANGULADOR»

La película más cómica del año

MAGALI NOEL UGO TOGNAZZI RAIMONDO VIANELLO MAURIZIO ARENA

SOMOS 2 FUGITIVOS

PANTALLA PANORAMICA

DIRECTOR: GIORGIO SIMONELLI

Primer premio del Festival Cómico de Bordighera

RISAS - RISAS - RISAS

Además..., el colosal REESTRENO

«AMOR FINGIDO»

Por O. W. Fischer y Ruth Leuwerik

HOY. - OLYMPIA

Continua de 4 a 12 (A. Mayores)

Salas perfumadas por TORINO

AMUNDSEN, EL ULTIMO VIKINGO

CAPITULO I

La desaparición del explorador noruego en aguas del Artico consternó al mundo

Escribe, EDOAURD CALIC

Un monstruoso cigarro rasgo la bruma volando sobre el inmenso campo de hielo. Casi no se podia ver el nombre de "Italia" que llevaba pintado en sus paredes. En los flancos del enorme dirigible de 19.000 metros cúbicos, dieciséis hombres luchaban contra la muerte.

El crucero fantasma era juguete de los vientos y, entre la bruma, parecia el ultimo ejemplar de una especie prehistórica luchando por sobrevivir.

Al rugido de los motores y al silbido del huracán se unian las audaces disonancias de una música fantástica, una sinfonia alucinante en los dominios de la blanca soledad. El hombre y la máquina se asociaban en el combate contra la Naturaleza en los cotos de Bóreas que en otro tiempo precipitaba al fondo del mar los "drakkars" de los vikingos que tenian el valor suficiente para acercarse a los límites de los hielos eternos.

Son innumerables los exploradores que reposan sumergidos en este panteon submarino y sus nombres están para siempre escritos en el hielo.

Los hombres del "Italia" sabian perfectamente que los ojos del mundo entero estaban fijos en ellos. "Debemos hacer frente a esta adversidad y superarla", gritó el comandante a su tripulación. "La caída del dirigible sería una inmensa pérdida para la aeronáutica. Para nosotros significaría la muerte y para nuestro país el luto, pues este vuelo es un símbolo del progreso técnico de nuestra Italia!".

En el siglo XX, los argonautas del Duce ya no bogaban en galeras como los marinos del emperador, sino que recorrian las tierras desconocidas en cruceros voladores.

La Prensa italiana escribia orgullosamente sobre la aventura del "Italia": "El Polo no debe ser monopolizado por los pueblos ribereños del Océano Glacial. Vamos a demostrar al mundo de lo que son capaces los italianos. Descubriremos tierras desconocidas y plantaremos nuestra bandera en el eje del mundo. Por el Polo pasa la ruta más corta entre Europa y América y el Polo será el lugar estratégico donde se enfrentarán los Estados Unidos y la URSS".

Los hombres de la península apenina, quemados por el Sol, creian ser los llamados a romper las barreras de hielo e influir sobre los destinos del mundo.

LA EXPEDICION DE NOBILE

El "Italia", construido y mandado por el general Humberto Nobile, era un hermano perfeccionado del dirigible "Norge", utilizado dos años antes por la expedición Amundsen-Nobile-Ellsworth, que, en 1926, pasó de Spitzberg a Alaska, volando sobre el Polo Norte.

En aquel momento, el "Italia" se dirigía hacia el Norte, hacia Svalbard (lado frío), el desolado archipiélago que tantas veces había servido de trampolín para los asaltos contra las fortalezas polares. De los dieciséis hombres que formaban su tripulación, siete habían tomado parte de la expedición del "Norge". No habían olvidado el recuerdo de los momentos dramáticos vividos durante la misma, sobre todo aquel en que el dirigible estuvo a punto de ser vencido por los vientos en las costas de Alaska. La muerte les había rozado ya una vez.

Desde aquel día, el gran explorador Amundsen afirmó: "La era del dirigible ha terminado y empieza la del avión". Sin embargo, Nobile, constructor de dirigibles, se negó a admitir la exactitud de la opinión de Amundsen y la cálida amistad que el italiano experimentó hasta entonces por el noruego se transformó en profunda animosidad, en un odio que lastimó duramente al "Lobo del Artico". Por esta razón, la tentativa del "Italia" era una vindicación para Nobile.

Hacía sólo algunas horas que a las 0'40 del 24 de mayo, Nobile había lanzado sobre el Polo septentrional del mundo tres objetos simbólicos: una cruz de madera donada por el Papa Pío XI —que debía indicar la presencia del Cristianismo en el eje del mundo— un gonfalone ofrecido por la ciudad de Milán, que tenía importante parte en la financiación de la expedición, y una bandera con los colores italianos que expresaba la voluntad del régimen de estar presente en el punto matemático del mundo situado en un desierto de hielos.

Hacía ya dieciséis horas que el dirigible intentaba resistir al huracán procedente del Suroeste. La niebla se espesaba. Contra el mastodonte se desencadenaban los elementos: bruma, nieve, huracán. .

EL DESASTRE

El coloso avanzaba penosamente entre blancas ráfagas apenas a doscientos metros de la barrera invisible donde acechaban los "hummks" de hielo. Su enorme masa era una paja al viento que el huracan parecía querer derribar en cualquier instante. El "Italia", a pesar de sus 106 metros de longitud, 24 de altura y 20 de ancho, no era sino una cosa inerte y sus paredes una mortaja que el viento iba a pulverizar. El dirigible estaba a punto de hundirse en la espesa capa de hielo debajo de la cual se abría un abismo de 4.000 metros.

Sin un momento de reposo, los hombres, corriendo grandes riesgos, tenian que reparar los daños causados a la cubierta por la proyección del hielo acumulado por la escarcha en las aletas de las hélices... Cuando por breve tiempo se calmaba el viento, los pilotos intentaban recuperar la ruta perdida, cambiando de rumbo.

El "Italia", ciego, avanzaba en zig zag y cabeceaba como un barco sobre las fuertes olas del Atlántico.

La velocidad no excedía de 40 kilometros por hora, es decir, la mitad de sus posibilidades, a pesar de que los 730 caballos de sus tres motores accionaban a toda marcha. En los depósitos bajaba el nivel de la gasolina. El consumo era espantoso. Nobile, consciente del peligro, penso en lanzar un S. O. S., pero no pudo decidirse a ello, pues conservaba la esperanza de que el dirigible podría superar las dificultades. Por fin, sintiéndose responsable de la vida de sus hombres, su deber de jefe le obligó a enviar al mundo la primera señal.

Momentos después, la aeronave empezó a caer. Se oyó un estrépito indescriptible y el dirigible quedó plegado como un acordeón. En el corazón de aluminio se habían abierto grandes desgarrones por donde penetraba el viento, que se llevó parte de la cubierta. La barquilla había desaparecido con anterioridad... Una nube de nieve .. humo.

A partir de entonces, el silencio abrumador del Artico cayó sobre parte de la tripulacion italiana caída en algún lugar de la barrera de hielo.

¿Estaban vivos?. ¿Estaban muertos?...

AMUNDSEN CONOCE LA NOTICIA

En el mismo momento en que se difundian por el mundo los primeros radiogramas que anunciaban la desaparición del "Italia", tenía lugar en Oslo una recepción en honor de unos aviadores norteamericanos que habían volado sobre el Océano Glacial.

Aquella noche del 25 de mayo, en el club de la Aviación noruega reinaba un ambiente de triunfo.

El presidente acababa de terminar su alocucion con estas palabras: "Wilkin, Eielson, me siento orgulloso de hacerme el interprete de todos nuestros compañeros para felicitaros y entregaros en su nombre la mas alta distincion de nuestro club, la medalla de oro, por la expedicion aerea de 3.200 kilometros que habeis efectuado volando sobre el Océano Glacial desde Punta Barrow, en Alaska, hasta la Bahia del Rey, en nuestras Spitzberg.

Es a alocucion fue seguida de calurosos aplausos. En medio de un emocionante silencio, el aviador Wilkins se inclino y habio de esta forma:

—Señor presidente, señoras, señores, les ruego que excusen la brevedad de mi respuesta, pero ni Eielson ni yo somos oradores, sino hombre de acción. Si esta noche podemos agradecer al club de la Aviación noruega y a sus ilustres miembros el honor que nos hacen, se lo debemos a este hombre ..

Y con un gran gesto señalo a alguien perdido entre la multitud, sobre quien se posaron las miradas de todos los presentes. Todas las bocas repitieron un nombre: Amundsen.

Frenéticos aplausos saludaron a aquel hombre que ocupaba un lugar tan modesto entre los asistentes. Con respeto, Wilkins prosiguió:

—Roald Amundsen ha tenido, a nuestra partida, la amabilidad de prodigarnos los consejos de su experiencia. Cuando, perdidos en la barrera de hielos, empezábamos a desesperar de nuestra suerte, recordamos que hace ya tres años, obligado como nosotros a posarse sobre el hielo con sus dos hidroaviones, que se averiaron al aterrizar, Amundsen, tras de esfuerzos sobrehumanos, consiguio que uno de los aparatos pudiera seguir adelante, gracias a lo cual pudo conducir a sus dos tripulaciones sanas y salvas al cabo de Spitzberg. Esta hazaña se realizó gracias a su energía, a su voluntad y a la confianza que este hombre supo inspirar a sus compañeros. No creo que Omdal, Riiser-Larsen y Dietrichson me contradigan. En el momento más duro de nuestra empresa nos bastó recordar esta hazaña para recobrar el ánimo.

Mientras Wilkins hablaba, empezó a difundirse un rumor por la sala. El dirigente "Italia" al mando de Nobile, se había perdido. ¿Era posible? ¿Con la tripulación que llevaba y los preparativos que se habian hecho?

Desgraciadamente ya no cabía la menor duda, pues Amundsen acababa de recibir un telegrama que confirmaba la catástrofe del "Italia" y pedía al célebre explorador que aceptara formar parte de una expedicion de socorro para buscar a los italianos.

Ante aquella noticia, Amundsen quedó mudo de estupor. Ni por un momento pensó en las discusiones y divergencias de todos conocidas que le habían separado de Nobile. Todas las miradas se fijaron en el explorador. Tras un segundo de reflexión, éste se volvió hacia sus amigos y dijo sencillamente. ¡Vamos!

UN VUELO HACIA LO DESCONOCIDO

Un avion voló como un cometa a través de los "fjords" incrustados en las montañas y pasó sobre las islas Lofoten. Era el "Latham", que llevaba a Amundsen y a su tripulación hacia el lugar donde debía despegar para el vuelo definitivo en busca de los náufragos italianos.

En efecto, Amundsen partió. Llevaba consigo a la tripulación más adecuada para esta clase de operaciones. Los lectores esperaban impacientes las primeras fotografías de los náufragos del "Italia" agarrándose a los hielos flotantes. Los espíritus se animaban. Pero sobre las posibilidades de que siguieran con vida nada se sabía. Aumentó la inquietud

Vencer es un instinto humano viejo como el mundo. En el caso del "Italia", los hombres vibraban de emoción al pensar que uno de los suyos iba a triunfar de los peores peligros.

La Prensa supo crear un clima tal que, a través del globo, todo el mundo se sentía solidario de los mártires. Un sentimiento de conmiseración colectiva por los desgraciados que luchaban por sobrevivir en el infinito desierto de hielo se extendio por todo el planeta. Una vez mas, Amundsen se convirtió en el héroe del dia.

El Gobierno italiano considero necesario que su país figurase en buen lugar en la competición universal para conquistar la "tierra de nadie" y modificó bruscamente, por completo, el proyecto inicial de Nobile, que consistía en un viaje Roma-Buenos Aires y regreso. ¿Motivo? La constante modificación de la geofísica acelerada por el desarrollo de la técnica. Razonable juicio que la historia ha confirmado. ¿No son en la actualidad vecinos los norteamericanos y los rusos? En la actualidad, las cosas de Spitzberg y sus encajes de glaciares están unidas a las orillas de Alaska.

En 1926, Amundsen voló a bordo del "Norge" sobre el Océano Glacial y establecio un enlace entre los dos Océanos, el Atlantico y el Pacifico, pasando por el Polo. Parecía logico que Noruega se creyera el país designado por el destino para domar el Artico feroz.

Desgraciadamente, por el momento, el "Italia" era juguete de los elementos, y Amundsen, con compañeros franceses, volaba en un hidroavión para salvar al defensor de los dirigibles.

El último mensaje de Amundsen desde el "Latham" el mismo dia de su partida, situaba el hidroavion en la zona de la Isla de los Osos

El 18 de junio, a mediodía, Tromso y las demás estaciones de radio del Artico anunciaron al mundo que se carecía de noticias sobre Amundsen.

LA OPINION MUNDIAL ALERTA

La tension se hizo indescriptible.

El viento del Noroeste soplaba en huracan y los especialistas pensaron en que el aparato del explorador noruego hubiera sido victima de la tempestad del Artico.

Al principio intentaron tranquilizarse pensando en el material de salvamento de que disponía Amundsen. El hecho de que la Radio callase no probaba nada. ¿No se encontro el "Italia" en la misma situación?

¿No permaneció Nansen ocho meses en la tierra de Francisco José sin que nadie lo supiera?.

A pesar de todo, a partir del 19 de junio por la mañana, equipos especiales iniciaron la búsqueda del «Latham». No se descubrió el menor rastro del mismo, ni en las cercanías de la isla de los Osos, ni en las costas de Spitzberg. El lugar y las causas de la desaparición del hidroavión siguen siendo un misterio. ¿Murió la tripulación tras una lenta y terrible agonía? Los supersticiosos lanzaron la hipótesis de que Amundsen fue victima de los espíritus malignos que viven alrededor de la isla de los Osos. Estos espíritus malignos existen. Son los huracanes que con tanta frecuencia se desencadenaban entre la isla de los Osos y Spitzberg.

Después de búsquedas tan continuas como inútiles, los expertos tuvieron que anunciar al mundo que había que admitir la pérdida del avión. Esta noticia causó una consternación general. En todas las ciudades del mundo se agolpaban las gentes alrededor de los puestos de periódicos, atraídas por los titulares desmesurados.

¿Cómo es posible creer que Amundsen, el arcángel del Artico, y que Guilbaud, magnífico piloto, hubieran sido vencidos por la Naturaleza?. ¡No!. ¡Era imposible!.

Lentamente, fueron pasando las horas. El mundo entero espera... creía... Se querían encontrar todavía razones para la esperanza. Subsistía todavía la de encontrar a la tripulación sobre algún glaciar de Spitzberg o sobre un témpano de hielo en las costas del archipiélago. Pero a medida que el tiempo iba pasando aumentaba la convicción de la catástrofe.

A partir de entonces eran dos las tripulaciones que había que encontrar: la del «Italia» y la del «Latham».

EL MOMENTO CULMINANTE DE LA TRAGEDIA

Proseguía la búsqueda de los desaparecidos. En Tromso coincidían barcos de socorro de todos los países del mundo. El comandante Charcot, explorador francés, partió inmediatamente hacia las aguas del Norte de Noruega. También él se negaba a creer en el fin de quien tantas veces supo hacer frente al destino y cuya vida no fue sino una larga lucha. El francés, en su cabina del buque «Pourquopas», observaba un rostro de niño entre buques en construcción publicado por un periódico con este título: «Roald Amundsen, a los cinco años, en el astillero de su padre, en Borge. Ostfold (en la costa del Skagerak, al Sur de Noruega), donde su familia vive desde hace doscientos años»

—¡Qué contraste con el hombre en que Amundsen se convirtió, cuyo aspecto físico recordaba fuertemente el de sus antepasados marinos!. Charcot pensaba en su viejo amigo y rival. A través de su rostro largo y severo que los fríos y los vientos habían marcado con sus surcos, los ojos azules quedaban ligeramente velados, pero su mirada exteriorizaba una profunda bondad. Nariz aguileña, cabellos grises. Tenía los rasgos de sus antepasados marinos. Los rasgos de un vikingo

Las columnas de los periódicos estaban llenas de informaciones procedentes de todos los lugares del mundo sobre la emoción de las gentes. Mineros del País de Gales, descargadores del muelle de Río, «coolies» de Shanghai, todos se apasionaban por el héroe que consagró su vida al conocimiento de la Tierra y cuyo último gesto fue un ejemplo de humanidad. Amundsen conquistó sobre todo los corazones de la juventud.

No había un solo niño de Europa, América, Africa o Asia que ignorase el «gesto» del noruego. Un telegrama afirmaba que en los Institutos y en los colegios, los profesores se creían obligados a discutir, al margen de los cursos y de los programas, sobre los problemas polares.

Viejos y jóvenes afirmaban su fe: "Un hombre como éste no puede morir. Está vivo sobre el hielo en algún lugar»

El hijo de una pequeña nación había embrujado a la Humanidad.

PROXIMO CAPITULO:

LA MADRE DE ROALD QUERIA QUE SU HIJO FUERA MEDICO, PERO EL AMOR A LO DESCONOCIDO LE HIZO ABANDONAR LA CARRERA

Encontró la muerte al acudir en socorro de la expedición italiana de Humberto Nobile

Se han cumplido 50 años de su conquista del Polo Sur

BAR RESTAURANTE CENTRICO

CON AMPLIA VIVIENDA SOBRE EL MISMO. ACREDITADA CLIENTELA, BUENAS CONDICIONES DE PAGO, SE TRASPASA

DIRIJANSE: «PUBLICIDAD ATALAYA», POSTAS, 27, TELEFONO 2239. VITORIA

Fabricado por INORGOSA. - Barcelona

DISTRIBUIDOR:

ALMACENES AGRICOLAS MARTINEZ-ZAPORTA

PORTUGAL, 42. TELEFONO 10-45.

De venta en los establecimientos del ramo

Con extraordinaria brillantez tuvo lugar el reparto de premios del Colegio San José

Palabras del Rvdo. Hermano Director

Excmos. e Ilmos. señores, señoras, señores y apreciados alumnos todos:

Dada la brevedad imperiosa a que debe estar sometida mi intervención, espero que nadie tomará a mal el que me dirija esta vez casi exclusivamente a los alumnos premiados para hacer llegar hasta ellos mi mensaje de felicitación. Al fin y al cabo, esta selecta asamblea se ha reunido precisamente para ofrecerles su homenaje de admiración; las mismas autoridades, al presidir este acto siquiera en su fase fundamental, a pesar de los ineludibles compromisos que hoy pesaban sobre ellas, han querido, con ese rasgo digno de aplauso que ha constituído su misma presencia, darles a entender la importancia de su triunfo en la batalla por la cultura y la educación; y todos los pequeños artistas que están interviniendo en este homenaje, cada cual según sus habilidades y todos con la mejor voluntad, lo hacen también en honor a los méritos contraídos por sus compañeros en las lides del estudio.

Así, pues, queridos alumnos que acabáis de recibir vuestro merecido galardón: cuando nuestras primeras autoridades vuestros padres y familiares y los profesores todos del Colegio hemos puesto nuestro empeño en dar solemnidad a este acto, habéis de suponer que algún sentido tendrá nuestro afán:

sin duda vuestro triunfo es un HONOR;
y es también una ESPERANZA;
pero con el honor y la esperanza habéis de tener en cuenta que al premiaros ponemos sobre vuestros hombros el peso de una RESPONSABILIDAD.

No hemos pretendido montar para vosotros al son de las músicas y los cantos unos fuegos de artificio; ni la sociedad, representada aquí por los más destacados de sus dirigentes, ha venido a ceñiros con unos laureles gloriosos para luego destinarlos a convertirse en humo por el fuego de vuestra vanidad; ni tampoco vuestros mismos padres y familiares os acompañan en este instante con el único fin de complacerse estérilmente y con presunción fatua y hasta dañosa en el triunfo que hoy les ofrendáis.

Es cierto que ser galardonado constituye un honor: que vuestro comportamiento es motivo de orgullo para vuestros familiares; que habéis merecido que nuestra atención se fije hoy en vosotros.

Pero es porque todos hemos puesto en vosotros nuestra más halagüeña esperanza: el mundo evoluciona y unas generaciones empujan a otras; el destino de los pueblos está en manos de sus dirigentes y la tarea a realizar es inmensa: de la conjunción de esos hechos, ¿no se deduce que el progreso y la salvación del mundo estriba precisamente en la acción de unos ciudadanos íntegros, de unas mentes científica y técnicamente capacitadas, de unas voluntades orientadas positivamente hacia el bien? ¡Y esa es nuestra esperanza!: que sigáis por el camino emprendido, hasta que lleguéis a formar en el grupo de los selectos, donde se abrirá a vuestros nobles afanes un inmenso horizonte: porque la tarea a realizar es ciertamente ingente y a la vez estimulante para los grandes espíritus: tenéis por delante el campo de la investigación, que abarca desde lo incompensurablemente pequeño, el mundo del átomo con su pozo insondable de misterios, donde la Ciencia busca la clave estructural del Universo, hasta los inmensos espacios siderales, donde el hombre, después de subir y subir, no ha hecho sino despegarse apenas de la corteza terrestre para señalar una vez más, con pasmo y anonadamiento, la existencia de unos abismos cuya sola consideración abruma por su grandeza.

Se ofrece a vuestro alcance el mundo complicado y maravilloso de las aplicaciones de la técnica, que busca con ilusión el crear unas mejores condiciones de vida para el hombre sobre la Tierra. Y se os ofrece con ello la posibilidad de llevar el alivio y el gozo de vivir a vuestros semejantes.

Por eso hemos premiado vuestra aplicación al estudio; por eso hemos querido señalar cualquier manifestación de talento, que permita augurar la existencia de un hombre de valer; porque esperamos que un día os incorporéis al grupo de los investigadores, de los gobernantes, de los defensores del orden y de la justicia, de los preocupados por la creación de un orden social cada vez más justo, de los que dedican sus esfuerzos al alivio de los trabajos y miserias de sus semejante, y en fin, de los que se esfuerzan por extender el reino de la verdad, de la belleza y del bien, que es Él mismo que traer a Dios a reinar entre los hombres.

Y por eso hemos querido también premiar vuestra conducta; porque en definitiva, la felicidad que el hombre busca anhelante con su talento, con su organización, con su técnica, es más un problema moral que un problema científico, un problema de la voluntad más que de la inteligencia.

Podéis comprender por estas reflexiones con cuánta razón os decía al principio que al premiaros con una medalla, un diploma o cualquier otro símbolo de vuestra victoria, cargábamos sobre vuestros hombros el peso de una responsabilidad. No tenéis, por tanto, motivo de engreimiento: vuestro triunfo, hoy por hoy, es sólo una halagüeña esperanza; bella como las flores, pero cuyo fruto sólo vendrá si no la cortáis antes de su madurez y si sois constantes y perseveráis hasta el fin.

Solemos decir que el talento es un don de Dios; pero más que un regalo es un préstamo, del cual luego ha de pedir cuentas y por cuyo incremento hay que trabajar. Por eso, en gran parte, tenéis el porvenir en vuestras manos: ¡Dichosos de vosotros si sabéis comprenderlo a la luz de los principios del deber y la responsabilidad! Los pre-

(Pasa a la página siguiente)

El grupo de pequeños que interpretó el momento musical de Schubert

Las primeras autoridades provinciales presidieron el simpático acto del centro marista

Así se desarrolló la mañana EN EL Teatro Bretón de los Herreros

Presidencia del acto

Extraordinaria brillantez fue la nota culminante del acto organizado el pasado domingo en el Teatro Bretón de los Herreros, por el Colegio San José, prestigioso centro de enseñanza de los RR. HH. Maristas en nuestra capital. El magnífico coliseo presentaba el aspecto de los días de gala, lleno a rebosar de los alumnos y sus familiares.

En la presidencia ocupó el puesto de honor el excelentísimo señor gobernador civil y jefe provincial del Movimiento, don Ramón Castilla Pérez, al que acompañaban el excelentísimo señor gobernador militar, don Luis Beotas; el ilustrísimo señor coronel jefe del Sector Aéreo, don Rafael Serrano; el ilustrísimo señor presidente de la Diputación, don Juan Antonio Martínez Bretón; el ilustrísimo señor presidente de la Audiencia, don Conrado Pérez Pedrero; el ilustrísimo señor delegado de Hacienda, don Antonio Valero; el director del Instituto de Enseñanza Media, don Pablo Rubio; el inspector de Enseñanza Media de la Iglesia, reverendo señor don José Zamora; el capellán del Colegio, M. I. Sr. don Eduardo Fernández Bajos; el delegado provincial de Juventudes, don Carlos Bonet; el concejal del Ayuntamiento de Logroño don Víctor Almazán; el presidente de la Asociación de Antiguos Alumnos Maristas, don Ramon Terroba; el presidente de la Asociación de Padres de Familia del Centro, don Alejandro García Jalón, y los RR. HH. Superiores de los dos centros docentes maristas de Logroño, es decir, el Colegio de San José y el de Nuestra Señora de Valvanera.

Abrió el acto con un ofrecimiento lleno de sentido y acierto, pletórico de cálidos acentos y entrañable mensaje, el alumno del curso preuniversitario don Juan José García-Escudero Larrea, que saludó a las autoridades allí congregadas y tuvo palabras encendidas para la obra marista. Seguidamente y alternando con el reparto de premios del curso 1960-1961, actuaron con sin igual maestría los grupos de arte del Colegio, destacando en primer lugar la orquestina marista, que con sus instrumentos eléctricos y electrónicos arrancaron las primeras ovaciones de gala del público, en un escogido repertorio de melodías modernas.

Acto seguido intervino la Schola Cantorum del centro, que nos deleitó con el canto polifónico titulado "El toque del Ave María", de Esteban Catalá, interpretado con gran delicadeza y perfección.

Las alegres notas de la rondalla marista, que bajo la experta batuta de su director, interpretó "El sitio de Zaragoza", de C. Oudrid, y "España", de F. Collado, llenaron la amplia sala y arrancaron nutridos aplausos del público.

Sin embargo, el número que llamó más poderosamente la atención fue ciertamente el concierto musical de la Agrupación Sinfónica Marista Logroñesa, que —admirablemente conjuntada y bajo la dirección del H. Luis Ardanaz— ejecutó el siguiente y selecto programa: "Minuetto de don Juan", de Wolfrand Amadeo Mozart; "Romanza sin palabras", de F. Méndelssohn; "Barcarola", de J. Offenbánch, y "Riberas del Ebro", del propio director de la agrupación. La fina y delicada interpretación de dichas piezas fue muy del agrado del auditorio, quien las premió con un sonoro y reiterado aplauso.

Hizo uso de la palabra, después, el R. H. director del Colegio San José, que con palabra cálida y elocuente recogió la inquietud y el estímulo que había congregado padres, profesores y alumnos en tan emocionante acto, palabras que por su belleza de expresión y contenido recogemos en otro lugar de esta página.

Finalmente y como digno colofón del programa que se había venido desarrollando, un grupo de alumnos de primer año de Bachillerato representó un simpático y gracioso número titulado "Momento musical", de Schubert, siendo todos muy aplaudidos.

Así terminó este sencillo acto que cada año celebra el Colegio San José de nuestra ciudad y con el cual recompensa los esfuerzos de sus alumnos a lo largo del curso escolar y estrecha más y más las relaciones que deben existir entre Colegio y familia.

Relación de alumnos premiados en el curso 1960-1961

Segunda Enseñanza

CRUZ DE ORO

Este máximo galardón se otorga a los alumnos de Bachillerato que hayan figurado todos los meses en el Cuadro de Honor; para ello se requiere la nota de excelente en comportamiento y sobresaliente en estudios cada mes, admitiéndose a lo más un notable.

Han obtenido este premio 22 alumnos de un total de 675 que componen el Bachillerato.

SEXTO B
Manuel María Gonzalo Mugaburu.
Epifanio Oliván Zurbano.
Angel Negueruela Suberviola.

SEXTO A
Felipe Ruiz Fdez. de Pinedo.

CUARTO C
José Manuel Enciso Sánchez.

CUARTO B
Francisco Javier Montoya Oliver.
Javier Ruiz Fdez. de Pinedo.
Jesús Aguado Martínez.

CUARTO A
Santiago Pérez Eguizábal.
Alberto Ramírez Moreno.

TERCERO C
Juan José Torres Escobar.

TERCERO A
Miguel Gastón Fernández.
Jesús Moreno Sánchez de la Nieta.
Adolfo Armas Briones.
Jacinto Yábar Llorente.
Vicente Sotés Ruiz.

SEGUNDO C
José Luis Arrúe Ugarte.
José Luis Ramos González.

PRIMERO C
Santos Sota Calvo.

PRIMERO B
Julián María Díez Lázaro
Armando Santos Saralegui.

PRIMERO A
Carlos Sanfolaya Varela.

CRUZ DE PLATA

Se otorga a los alumnos de Bachillerato que han figurado en el Cuadro de Honor todos los meses menos uno. Han obtenido este premio los siguientes alumnos (8):

SEXTO A
José Manuel Muro Zofío.
Juan José García - Escudero Larrea.

TERCERO A
Carmelo Arizaga Ortiz de L.

SEGUNDO C
Santiago Dalmau Serra.

SEGUNDO B
Fernando Criado Fernández.
Vicente Grijalba Viteri.

PRIMERO C
Rafael Elvira Morales.

PRIMERO B
Gustavo Palacios Cenzano.

DIPLOMA DE HONOR

Se otorga a los alumnos que al final del curso tienen todas las asignaturas calificadas con notable o sobresaliente, superando éstos en número a los notables. Lo han obtenido 35, lo que da casi tres por clase.

La orquestina marista, que con tanto éxito actuó el domingo

SEXTO B
Francisco Jesús Herrero Lusarreta.
Miguel Tallada Buñuel.

SEXTO A
Tomás Villanueva Olavarría.
Fermín Cucalón Manzanos.
Félix Gastón Fernández.

QUINTO B
Pedro Ignacio Ibáñez Castro.
Anastasio López Beiztegui.
Juan Clímaco Rubio Nájera.
José Ricardo Traspaderne de la Fuente
Francisco Velayos Balcells.

QUINTO A
Miguel Angel Zarandona Aguirre.
Félix María López de Uribe Romero.

CUARTO C
Javier Fernández Soldevilla.
Luis Miguel Martínez-Zaporta Loscertales.
Gonzalo Pérez Lazare.

CUARTO A
Emilio Palacios Pascual.

TERCERO C
Mario Bernedo Casis.
José Ignacio Marrodán Arechavaleta.

TERCERO B
Carmelo Javier Borondo Mora.

SEGUNDO C
Pedro María Arnedo Duarte.
Víctor M. Fernández Pinedo Armendáriz.
Pablo Rodríguez Vera.

SEGUNDO B
Pedro de la Asunción Nájera

SEGUNDO A
Andrés Calonge López.
Fernando Escuin Sancho.
Pedro Espiga Dávila.
Antonio Montero Cárdenas.
Fermín Palacios Cortés.
Ricardo Sánchez Martínez.

PRIMERO B
José I. Peñalva Abrisqueta.
Ignacio Martínez Marquina.

PRIMERO A
Francisco Javier Martínez Rada.
José Miguel Montoya Oliver.
Fernando Miguel Muro.
Víctor Jesús Rojo Ojeda.

MEDALLA de ASISTENCIA Y PUNTUALIDAD

Se otorga a los alumnos que no han tenido ninguna falta de asistencia y cuyo promedio de faltas de puntualidad no exceda de una por quincena.

SEXTO B
Angel Negueruela Suberviola.

QUINTO B
Julio Cifrián Llano.
Fernando Cotelo Bengoa.
Rodolfo Rivero Beriain.
Agapito Rivero Roldán.
Juan Clímaco Rubio Nájera.
Manuel Prieto Armenteros.

QUINTO A
Enrique María Fernández Garnica.

CUARTO C
Miguel Angel Adán López.
Julián Amo García.
Luis Ecenarro Arregui.
José María Rodríguez García.
Pedro Sanfrutos Espina.
Amadeo Valgañón Palacios.

CUARTO B
Francisco Ocón Rubio.
Argimiro Sola Martínez.
Eduardo Negueruela Suberviola.
Juan Antonio Pérez Goñi.
Félix Vázquez García.

CUARTO A
José María Bernáldez Cirbián
Carlos Bodegas Lomana.
Javier Gil Marañón.
José Miguel León de Pablo.
Eduardo Paternina Gonzalo.

TERCERO C
Juan Aguirre Zabaleta.
José Antonio García Guzmán
José L. Gorosábel Iruzubieta.
José Miguel Gutiérrez Marín.
Pedro Ibáñez Gil de Gómez.
Miguel A. Martínez Lasheras.
José I. Marrodán Arechavaleta.
Jesús Mendiluce Lacalle.
Alberto Puerta Rebollar.
Fernando Velasco Jiménez.
Jesús Villar Ibáñez.

TERCERO B
Fernando Ancín Marín.
Juan José Cabezón García.
José M. Fernández Garnica.
José María Pérez - Mangado Iglesias
José Toledo Gámez.

TERCERO A
Rafael Arellano Echeverría.
Adolfo Armas Briones.
Justo Javier del Río García.
José I. García Santestéban.
José Hernández Alonso.
Juan Angel Mintegui Aguirre
Antonio Molina López.
Alberto Pérez Ibarrondo.
Vicente Sotés Ruiz.
Humberto Tapia Arbulu.
Jacinto Yábar Llorente.

SEGUNDO C
Felipe Angel Novoa Matute.
Juan José Landa Bilbao.
José Ernesto Aragón Barriobero.
Víctor Manuel Fernández Pinedo Armendáriz.
Fernando E. Pérez Gil.

SEGUNDO B
Pedro de la Asunción Nájera
Fernando Criado Fernández.
Jaime Gamallo Valiente.
Vicente Grijalba Viteri.
José Javier Iturregui Castro.
Rafael Medrano Jiménez.
Luis Alfonso Navas Tejada.
Fernando Ochoa San Miguel
Fernando Peñalva Abrisqueta
Jesús Rosel Remírez.
Carlos Serrano García.

(Pasa a la página siguiente)

MENESTRA DEPORTIVA

Amplia victoria del Eibar en Vitoria, y comentario sobre los partidos del domingo

Registremos en primer lugar la clara victoria lograda ayer por el Eibar en Mendizorroza, que le consolida en el liderato con otros dos positivos más y deja al Vitoria en difícil situación, teniendo en cuenta que son cuatro equipos del grupo los que han de descender a Primera Regional, después del percance sufrido por la Real Sociedad, que arrastra al San Sebastián de nuevo a III División. Sabemos que el Eibar no tuvo enemigo en un Vitoria que se defendió un poquito en la primera mitad, señalando el marcador un 0 a 1, pero que se derrumbó en la segunda y ya no hubo más equipo que el Eibar, potente en todo momento, y una caricatura de conjunto desfondado en los propietarios del terreno.

Puestas así las cosas, el Recreación irá el domingo a Ipurúa con la máxima moral, sobre todo si se reafirma la fortaleza de los recuperados, pues el pasado demostró que sabe luchar y vencer a los adversarios fuertes. De ahí que no descartemos la posibilidad de que nuestros muchachos le den guerra al Eibar, que podría acusar el cansancio después del partido de Vitoria.

En el Logroñés anotaremos la novedad de que Sertucha vive ya en nuestra capital y se entrena normalmente con sus compañeros blanquirrojos, lo que permite una mejor compenetración que ha de traducirse en mayor rendimiento de conjunto. No sabemos con exactitud el equipo que el señor García Arroyo presentará el domingo frente al Elgóibar en Las Gaunas, pero es posible que algún delantero tenga descanso y que Areopajita salga de exterior izquierda, para comprobar su forma y su acción en la nueva estructura del equipo.

EACUESTA

Campeonato mundial de hockey sobre patines

SANTIAGO DE CHILE, 29.—Con la participación de diez países, anoche dio comienzo el campeonato del mundo de hockey sobre patines. A continuación del solemne acto de la presentación y desfile de los participantes, se inició el campeonato con el partido entre las selecciones de Italia y Argentina, que fue ganada por aquéllos por 3 a 1.

Arbitró el español Lacambra.

En el segundo partido, Chile venció a Brasil por 4-1. Fue arbitrado por el alemán Trautman.

El tercer y último partido de la jornada inaugural estuvo a cargo de las selecciones de Portugal y Holanda, que finalizó con el triunfo de los portugueses por 7-1.

Don Agustín López Montenegro, nombrado presidente de la Federación Riojana de Atletismo

MADRID, 29.—En la tarde de hoy se ha reunido la Comisión directiva de la Delegación Nacional de Educación Física y Deportes, bajo la presidencia del señor Elola-Olano. Entre los acuerdos aprobados, figura el nombramiento de don Agustín López Montenegro para el cargo regional de presidente de la Federación Riojana de Atletismo. Asimismo se nombraron a don Manuel Albizu Alba presidente de la Federación Nacional de Atletismo, y a don Andrés Tudull Sánchez miembro del Comité Olímpico Español.

N. de la R.—La Federación Riojana de Atletismo, de reciente creación, tiene ya un presidente de prestigio: don Agustín López Montenegro, figura destacada en sus años estudiantiles y ferviente admirador del «más puro» de los deportes, ha sido recompensado de tantos sacrificios y exigencias. Desde su nuevo puesto, estamos seguros que doblará, si cabe, sus esfuerzos en pos del atletismo en una total y generosa entrega.

Balmaya cesará como entrenador del Valencia

VALENCIA, 29.—Se da como seguro que el entrenador actual del Valencia, Balmaya, cese en su cargo en la actual temporada. Aunque tiene contrato vigente hasta junio de 1963, es posible que el compromiso entre club y entrenador quede cancelado antes de la fecha en que expira oficialmente.—(Alfil).

PELOTA

NAVARRA-RIOJA, el domingo en el Carrasco

En Vergara, eliminatoria Atano X-García Ariño I, y por la tarde Arriarán hermanos contra Barberito y Soroa

La presencia en Haro de la representación navarra, con Vergara incluido, hará que el próximo domingo vuelva el Carrasco a registrar un lleno total, puesto que el Torneo de Federaciones sigue acaparando el interés general.

Los pelotaris que representarán a la Rioja serán los mismos que el domingo anterior lucharon contra Castilla, y como sabemos que Santos se ha recuperado del disgusto que el resultado le produjo —el manomanismo proporciona a veces enormes sorpresas—, tenemos la seguridad de que la pelea con los navarros será de las que dejen un grato recuerdo entre aficionados y pelotaris.

En pala corta, Sanz y Greñu —este último cuenta ya con otra herramienta de su gusto— saldrán decididos a dar guerra a la pareja navarra Casado-Garralda, que según la Prensa de Pamplona, será la que represente a su Federación. Como suplente está señalado Urdiroz.

En mano individual parece que Santos habrá de entendérselas con Piérola I o con Alegría, y en mano por parejas el choque será entre la coalición de Hervías Moreno y Del Val contra los navarricos Vergara y Alegría o Fagoaga, encuentro que precisará un gran esfuerzo de los riojanos cuya calidad y euforia son grandes para luchar con posibilidades frente a ese fenómeno que se llama Vergara y que está llamado a brillar con luz propia en el deporte pelotístico.

Así es como está proyectado, hasta el momento, montar los partidos por las dos Federaciones, pero ello no quiere decir que salgan a la cancha exactamente así puesto que puede haber alteraciones en el último momento. Ahora bien lo que sí es seguro es que existe gran expectación y que la actuación de Vergara se espera con un interés extraordinario por lo que los muchachos de Hervías se están preparando a conciencia y con muchas ganas de alzarse triunfadores.

La clasificación del Torneo está así:

PALA CORTA

	J.	G	P	Pt
Guipúzcoa	7	7	0	7
Navarra	7	5	2	5
Castilla	7	5	2	5
Cataluña	7	3	4	3
Vizcaya	6	2	4	2
Alava	7	2	5	2
Rioja	7	0	7	0

MANO INDIVIDUAL

	J.	G	P	Pt
Guipúzcoa	7	6	1	8
Navarra	7	6	1	8
Castilla	7	5	2	5
Vizcaya	6	3	3	3
Rioja	7	3	4	3
Cataluña	7	1	6	1
Alava	7	0	7	0

MANO PAREJAS

	J.	G.	P	Pt
Navarra	7	7	0	7
Alava	7	5	2	5
Vizcaya	6	4	2	4
Rioja	7	4	3	4
Guipúzcoa	7	3	4	3
Cataluña	7	1	6	1
Castilla	7	0	7	0

CLASIFICACION GENERAL

	J.	G.	P	Pt.
Guipúzcoa	21	16	5	16
Navarra	21	18	3	18
Castilla	21	10	11	10
Vizcaya	18	9	9	9
Alava	21	7	14	7
Rioja	21	7	14	7
Cataluña	21	5	16	5

PROFESIONALES

Mañana en Vitoria

A las diez y cuarto de la noche: Tapia hermanos contra Nalda y Galarreta.

Ochoa y Llama contra Lejarazu y Leyaristi.

Para el domingo

EN VERGARA.—A las once y media, eliminatoria manomanista: Atano X contra García Ariño I, Chicuri y Azcárate contra Garitaonaindia y Echave X.

A las cuatro y cuarto: Arriarán hermanos contra Barberito I y Soroa Mendieta e Ituarte contra Arcaya y Echave XI. Zurdo de Mondragón y Gallastegui II contra Ezcurra y Uranga.

C. L.

Hoy, a las diez, inauguración de los campeonatos nacionales femeninos de baloncesto y balonvolea

Trescientas participantes desfilarán en el Campo de la Sección Femenina

Logroño vive el ambiente de un acontecimiento deportivo de máximo interés. La gigantesca rueda organizadora de los campeonatos de España de baloncesto y balonvolea se pondrá hoy en marcha. Los dos deportes se dan la mano, espoleados por el afán de ofrecer a sus seguidores un torneo nacional. Los aficionados esperan la jornada inaugural con expectación. Los equipos preparados aguardan en los lugares de concentración el momento del desfile del acto inaugural. El ánimo, el espíritu, la ilusión y la disciplina de todos son excelentes. Sobre los escenarios de la Sección Femenina y Cantabria, en lucha noble, veinte equipos van a competir por el mero placer de la competición, sin más afán que la ilusión esforzada y olímpica de llegar a la victoria por los justos derroteros del juego limpio. Durante tres días, las jovencitas de España van a poner de manifiesto su agrado de preparación deportiva, lograda en mucha horas de entrenamiento.

Con ellas y con aportación de generosa entrega que domina al grupo organizador, el éxito del certamen está asegurado mucho antes de que las banderas suban a sus mástiles para recoger la palabra segura y emocionada del juramento deportivo.

Veinte equipos, con su policromía geográfica de protagonistas y de atuendos, forman un conglomerado único, maravilloso. Los aficionados responderán a tan magna competición, llenando las instalaciones en todo momento.

¡Dos títulos de campeones están en el aire!.

BALONCESTO

C. del Stadium Cantabria

Mañana.—Amistad (Granada)-Pureza (Tenerife).

S. Corazón (Pamplona)-J. María (Madrid).

Tarde.—Amistad (Granada)-Liceo Francés (Barcelona).

S. Corazón (Pamplona)-Esclavas A. (Barcelona).

Campo de S. Femenina

Mañana. — Montserrat-Igualada (Barcelona).

S. Corazón (Guipúzcoa)-Esclavas (Vizcaya).

Tarde.—Montserrat - Esclavas B (Barcelona).

S. Corazón (Guipúzcoa)-Decroly (Madrid).

BALONVOLEA

C. del Stadium Cantabria

Mañana.—Santa Bárbara (Asturias)-Guadix (Granada).

Ursulinas (Gijón) - Stella B. (Almería).

Ursulinas (Vitoria)-Teresianas (Valencia).

Tarde.—Guadix-Toboso.

Stella A.-Santa Bárbara.

Stella B.-Ursulinas (Vitoria).

Ursulinas (Gijón) - Teresianas.

PACO MARTIN LOSA

Moto «DUCATI»

CUATRO TIEMPOS - 125, 175 y 200 c.c.
CON UN CONSUMO DE DOS LITROS A LOS 100 KMS.
Exposición y venta: Calvo Sotelo, 19

OCASION

(DE FABRICA A CONSUMIDOR)

Por cese en el negocio liquidamos totalmente nuestras existencias directamente al público a precio de fábrica

FIJESE: Equipo fluorescente 20 w. incluída pantalla metálica esmaltada, cuyo precio en cualquier comercio es de 290 pesetas, la puede Vd. adquirir por tan sólo 160 pesetas

Poseemos otros muchos modelos a precios increíbles
VISITENOS SIN PERDIDA DE TIEMPO
VELEZ DE GUEVARA letra M. (junto a las escuelas), de 10 a 1 y de 5 a 7. TELEFONO 5080

Relación de alumnos premiados en el curso 1960-1961

[Viene de la página anterior]

SEGUNDO A

Andrés Calonge López.
José I. Fernández Aldana.
Luis Melchor Fernández López de Silanes.
Máximo Gálvez Samper.
Francisco Javier Gutiérrez Camarero.
Jorge Martínez-Losa Herrero.

PRIMERO C

Antonio Davalillo Santibáñez
Roberto Yustes Zuazo.
Luis Miguel Vea Orte.

PRIMERO B

José Romo Fernández.
Adolfo Santos Ferreira
Miguel Martínez Palacios.
Emilio Vicente Descalzo.
José María Moreno Montalvo.

PRIMERO A

Víctor Jesús Rojo Oieda.
Alfredo Sáenz Aguado
Santiago Tabernero González

TAREA DE VACACIONES

PREUNIVERSITARIO

José Luis Bilbao Beitia.
José Manuel Muro Zofío.
Francisco Herrero Lusarreta

SEXTO AÑO

Marcos Burgos Adán.
Javier Ignacio Acña Acha.
Angel Arnedo Gil.
Pablo de Unamuno Pérez.

QUINTO AÑO

Anastasio López Beiztegui.
Pedro Ignacio Ibáñez Castro.

CUARTO AÑO

Antonio Zorzano Pérez
Ricardo Ibarreche Balda.
Francisco García García.
José Miguel León de Pablo.
Javier Ruiz Fdez. de Pinedo.

TERCER AÑO

Pablo Ruiz Martínez de Sojo.
José Luis Gil Cordón.
Félix Angel García Cuadra.
Mario Bernedo Casis.
José Ignacio Marrodán Arechavaleta.
Alfredo Ferragud García.
Javier Fernández de la Pradilla Ochoa.
Juan José Torres Escobar.
Fernando Ancín Marín.
José Luis Pérez Marín
Jesús Moreno Sánchez de la Nieta.
Antonio Traspaderne de la Fuente.

SEGUNDO AÑO

José Luis Arrúe Ugarte.
Luis Joaquín Pérez Cebollino.
José María Murillo Pascual.
Andrés Calonge López.
Antonio Montero Cárdenas.
Ricardo Sánchez Martínez.
Vicente Herrero Ortega.
Fermín Palacios Cortés.

PRIMER AÑO

Juan M. Torroba Terroba.
Carlos Velasco Jiménez.
Luis María Criado Fernández
Manuel J. del Hoyo Soto.
José Javier Robredo Abad.
Julián M. Díez Lázaro.
Adolfo José Santos Ferreira.
Ignacio Martínez Marquina.
Paulino Tros de Ilarduya y Torre.
José Ignacio Peñalva Abrisqueta.
José Miguel Torres Manzano.
Carlos Santiago Santolaya Varela.
Basilio Lahera Hornillos.
Manuel Pérez-España Matarranz.

Primera Enseñanza

CRUZ DE ORO

Se concede a los alumnos de Primera Enseñanza que han figurado en el Cuadro de Honor todos los meses

INFANTIL

Pablo Arrieta Villareal
Gustavo Ochoa Eguizábal.
Fernando Santarén Irigoyen.
Antonio Moral Gil.
Juan I. Sanz Arroyo.
José Antonio Alba Irurzun.
Manuel de Miguel Saralegui.
Jaime García - Calzada Barrena.
Pablo Labarga Echeverría.
José María Arrieta Torrealba.
Francisco Javier Rodríguez San Martín.

ELEMENTAL A

Ernesto García Ichaso.
Jesús Pérez-Caballero Lozano

ELEMENTAL B

Narciso J. San Baldomero Ochoa.
J. Luis Dávila Núñez.
Leopoldo Ortiz de Torre Santesteban.
José Aquiliano Apellániz Solas.
Práxedes Toledo Sobrón.
Angel Alda Lumbreras.

MEDIO A

Félix Luis Calvo Ramos.
Pedro María Jiménez García.
Pedro José Goti González.

MEDIO B

José Javier Garrido Manso.
Alfonso Millanes Mato.
Juan M. Domenech García.

INGRESO A

Víctor J. Fernández Aldana.
Angel García-Escudero López
Raimundo Moreno Fernández-Caparrós.

INGRESO B

José Ignacio Dulín Iñiguez.
José I. Uruñuela Nájera.
José Francisco Millanes Mato
Carlos Santos Saralegui

MEDALLA DE PLATA

Se concede a los alumnos de Primera Enseñanza que han figurado en el Cuadro de Honor todos los meses menos uno.

INFANTIL

Fernando Reinares Roldán.
M. Alfonso Escudero Gómez-Pardo.
Francisco Donato Hormilleja Bernal.
Antonio Moreno Azcona.
Ismael Andrés Alonso.
Jesús Miguel del Val Salas.
José Antonio Sartorio Lorenzo.
Santiago García-Jalón de la Lama.
Juan C. Piqueras Ocón.
Amós Aguirre Garea.
José I. Narvarte Villanueva.
Alfredo Martínez Flórez.
Alberto Urtubia Vicario.

ELEMENTAL A

Carlos González Mangado.
Enrique del Río Alvaro.
Raúl Ibáñez Martínez.

ELEMENTAL B

Santiago Espuelas Peñalva.
Eduardo Gaviria Benito.
Emilio López Gauna.
Rafael Fernández Aldana.
Luis Fdo. Cestafe Martínez.

MEDIO A

Emilio Fernández Moral.

MEDIO B

Fernando Azofra Solozábal.

INGRESO A

Roberto Rosáenz Viguera.
José Manuel Ochoa Vallejo.

INGRESO B

Luis Goti González.
José A. Ibáñez Ortega.
Víctor J. García Ichaso.
Jesús A. López Navajas.

DIPLOMA DE HONOR

Se concede a los alumnos de Primera Enseñanza que no hayan obtenido notas inferiores a dos notables.

INFANTIL

José María Fernández Pinedo Armendáriz.
José I. Rodríguez Aguirre.
Agustín Sáenz-Torre Cillero.

ELEMENTAL A

Julio Martínez Flórez.
José Ignacio Angulano Martínez.
Víctor Fernández de la Pradilla Prendes.
Fernando Martínez Rivera.
Antonio Herrero Elordi.
Carlos Zárate Zabala.
Mariano García-Donas García-Calzada.

ELEMENTAL B

Juan I. Ramírez Codina.
Angel Romero García.
Antonio Jesús Palacios Hierro.
José María Ortiz Ortiz.
Enrique García-Jalón de la Lama.

MEDIO A

José Ramón Perucha González.
Domingo Javier Díez Martínez.
José Ignacio Ibáñez Ortega.

MEDIO B

Fernando Prieto Sánchez.
Nicolás González Mangado.
Pedro José Ramírez Codina.
Augusto Sánchez Cerdá.

INGRESO A

Javier Villar Montero.
Manuel María Beni Blanco.
Rafael Sáenz Gamarra.

INGRESO B

Isidro Arpón Díaz.
Fabián Muro Viteri.
José Ignacio Rioja Basabe.
Javier Topete de Grassa

MEDALLA de ASISTENCIA Y PUNTUALIDAD

Se concede a los alumnos que no hayan faltado al Colegio ni un solo día.

INFANTIL

Pablo Arrieta Villareal.
José Antonio Alba Irurzun.
Jaime García-Calzada Barrena.
Antonio Moral Gil.
Fco. Donato Hormilleja Bernal.
Alfredo Martínez Flórez.

ELEMENTAL B

Eliseo Juan Pérez Lacorzana.
José M.ª Miguel López.

MEDIO B

Ricardo Guerra Pérez.

INGRESO A

Víctor José Fernández Aldana
Angel García-Escudero López
Fernando Valencia Zazpe.

INGRESO B

José Ignacio Uruñuela Nájera
Isidro Arpón Díaz.
José I. Dulín Iñiguez.
Andrés Fernández Duque.
Fabián Muro Viteri.
José Ignacio Rioja Basabe.
Carlos Santos Saralegui.
Jaime Sierra Quel.

TAREA DE VACACIONES

Se concede a los alumnos que han presentado esta tarea en forma más completa y esmerada.

INFANTIL

José Antonio Alba Irurzun.
Pablo Arrieta Villareal.
José M.ª Arrieta Torrealba.
Jaime García-Calzada Barrena.
Manuel de Miguel Saralegui.
Antonio Moral Gil.
Pablo Labarga Echeverría.

ELEMENTAL

Angel Alda Lumbreras.
José Apellániz Solas.
Ricardo Serrano García.
Enrique Alvarez Fernández.
Práxedes Toledo Sobrón.
Juan Ignacio Ramírez Codina
Víctor Manuel Fernández de la Pradilla Prendes.
Enrique del Río Alvaro.
Mariano García-Donas García-Calzada.
Fernando Nalda Núñez.

MEDIO

José Manuel Pascual-Salcedo Jalón-Mendiri.
Pedro M.ª Jiménez García.
Emilio Fernández Moral.
Francisco J. Fernández de la Pradilla Prendes
Fernando Elías Rivas.
Rodolfo Luis Rebollo Alvarez

INGRESO

Víctor José Abeytua Jiménez
Luis Esteban Goti González.
Víctor Javier García Ichaso.
José Ignacio Uruñuela Nájera
Angel García-Escudero López
Carlos Santos Saralegui.
Jesús Armando López Navajas
Manuel M.ª Beni Blanco.
José Francisco Millanes Mato
Luis Jaime Sierra Quel.
Francisco de Asís Torres Escobar.

Palabras del Rvdo. Hermano Director

(Viene de la página anterior)

mios que hoy habéis recibido tienen la misión de recordaros esos principios a lo largo de toda vuestra vida. Y ojalá que andando el tiempo, no llegue jamás el día en que mirando esos trofeo guardados entre vuestros recuerdos de la infancia tengáis que meditar con nostalgia sobre la promesa fallida que en ellos se encerrada; y os acusen entonces de haber sido infieles a vuestro destino, de haber defraudado nuestras esperanzas y de haber hecho traición a la noble causa que ellos simbolizan.

Pero no es ésta la hora de los malos augurios: hoy es día de júbilo: tenéis abierto, como ya os he dicho, el camino de la esperanza; habéis triunfado, y este triunfo tiene que ser la puerta de otros más numerosos y encumbrados: yo os felicito de corazón y os exhorto a que pongáis cada día más alto el blanco de vuestros afanes.

Y una sugerencia a todos para terminar: Los antiguos griegos tributaban un homenaje clamoroso a los vencedores en los juegos, después de coronarlos de laurel; los romanos recibían a sus generales victoriosos entre las aclamaciones de la muchedumbre y organizaban una marcha triunfal para ensalzarlos; en la mente de todos están los guerreros de otros tiempos recibidos entre sonidos de trompetas y redobles de tambor; en mil ocasiones se han lanzado al vuelo las campanas reflejando el alborozo por un suceso feliz, y todavía en nuestros días, el cañón saluda con sus salvas estruendosas a los grandes personajes y recibe o despide en esa forma a los días señalados: nosotros, sin tanto aparato, pero con no menos fervor, vamos a tributar un aplauso a este pequeño ejército de vencedores que hoy hemos coronado: y al hacerlo, pondremos todo el calor de nuestro corazón, porque son ellos vuestros hijos y son nuestra esperanza; porque vuestro aplauso irá cargado de cariño y quiere ser una lección: la lección de que esta aclamación sirve para clavarles la idea de que más que tributarles un honor, lo que hoy hemos hecho es grabar en su alma la convicción seria y fecunda de que han contraído una gran responsabilidad.

Para ellos, pues, vuestro mejor aplauso.

Nada más.

España en el torneo internacional de tenis

JEAN-LES-PINS (Francia), 29.—En el torneo internaiconal de tenir Cap d'Antibes, Juan Couder (España) ha vencido al italiano Antonio Maggi por 6-4, 3-6 y 6-2.

El húngaro Istvan Gulyas ha vencido al español José Luis Arilla por 2-6, 6-1 y 7-5.—(Alfil)

SEMILLA DE ALFALFA Y TREBOL
La Negrita

Sangre piel

Más activo por la incorporación de la vitamina P.P a su fórmula, el **Depurativo Richelet** es el medicamento más indicado para todas las personas aquejadas de:

Eczema, granos, hemorroides, varices, úlceras varicosas, artritis, congestión, etc.

Con el uso del **Depurativo Richelet Vitaminado P.P.** la sangre regenerada fluye hasta las más pequeñas células del organismo, aumentando su vitalidad y su bienestar.

DEPURATIVO RICHELET VITAMINADO pp

C.S. 17.065 82

Pasa el Izarra a ocupar el primer puesto en Primera Regional

La jornada pasada nos ha proporcionado unos resultados que obliga a proclamar ahora —a falta de dos jornadas—, al Izarra como líder del torneo de Primera Regional y a fe que con justicia, como resultas de su magnífica segunda vuelta. Aunque por vez primera el primer puesto nada nos extrañaría que así terminase, consiguiendo el retorno a la categoría que ocupo la temporada última. El próximo domingo puede decidirse en Las Chiribitas, con motivo de su partido frente al "Balsa". Una victoria estellica y después, en el último partido, otra en su propio feudo, contra el River Ebro, y el Izarra a Tercera División.

El Tudelano dio la sorpresa al salir derrotado por tan abultado tanteo de El Rollo. Los recidos calceatenses rebajan considerablemente las posibilidades de los navarros. Dado que sus dos partidos restantes son también desplazamientos, tenemos que poner en duda el porvenir que hace unas jornadas le suponíamos triunfal.

El Chantrea —el más empeñado de todos en cambiar de categoría— venció apuradamente al Haro D. demasiado para acreditarse como el futuro campeón. Cierto que sus dos restantes peleas son —sobre el papel— fáciles de resolver, aunque al final pesará mucho el punto que ahora le lleva el Izarra.

Por la "cola", solamente puede esperarse que la reacción berceista continúe para salvarse de la promoción, en la cual ya está bien metido el Mirandés.

Clasificación actual:

	J.	G.	E.	P.	F.	C.	P.
Izarra	20	12	4	4	46	19	28
Tudelano	20	14	0	6	65	32	28
Chantrea	20	12	3	5	41	21	27
Cirbonero	19	9	3	7	31	27	21
Lacalzada	19	9	1	10	38	32	21
Haro	19	9	4	7	33	31	21
R. Ebro	19	8	2	9	29	47	18
"Balsa"	19	6	4	9	25	34	16
Alesves	20	7	1	12	28	44	15
Corellano	19	6	4	10	39	50	13
Berceo	19	4	4	11	21	34	12
Mirandés	19	5	0	14	27	52	8

Positivos: Izarra, 8; Chantrea, 7; Tudelano, 6; Cirbonero, La Calzada y Haro, 1.

Negativos: "Balsa", 2; Alesves y Corellano, 3; Berceo, 8, y Mirandés, 10.

EDUARDO

Fernando Bezares del OJE, de Soria, brillante vencedor de la prueba interclubs de trineos

Por equipos venció el de los Grupos Universitarios de Montaña de Logroño

En el Puerto de Piqueras se celebró el pasado domingo, día 28, la prueba de trineos organizada por los Grupos Universitarios de Montaña de Logroño y en la que participaron equipos de Soria y Logroño.

Con un recorrido de unos doscientos metros en la pista de la fuente, se montó esta prueba que, dadas las condiciones de la nieve, bastante helada, resultó muy animada. Se corrió a dos mangas, puntuando el mejor tiempo realizado de las dos.

En la primera manga, la superioridad de los muchachos de la O. J. E., de Soria, fue manifiesta, pues de los nueve participantes, se colocaron siete en los diez primeros lugares. Pero en la segunda, los universitarios logroñeses se sacaron la "espina" consiguiendo el segundo, tercero y quinto puestos para Logroño.

Aparte de la clasificación interclub, existió otra particular para los G. U. M., que servía como prueba del campeonato de trineos de 1962 y que fue ganada por José Luis Larrea, con lo que revalida el título que consiguiera el año pasado.

La clasificación de la prueba fue la siguiente:

1.—Fernando Bezares, 32 segundos, del O. J. E.
2.—José Luis Larrea, 32" 8/10 G. U. M.
3.—Julio de la Cruz, 33", G. U. M.
4.—Romera Lenguas, 33", O. J. E.
5.—Manuel Oliver, 35", G. U. M.
6.—Clemente Petreñas, 37", O. J. E.
7.—Antonio Ruiz Rituerto, 38", G. U. M.
8.—Alejandro Fernández, 41", G. U. M.
9.—Jiménez Cortabitarte, 50", O. J. E.

hasta dieciocho clasificados.

Esperamos que el próximo año esta prueba sea ya tradicional, dentro de las que se celebren en las pistas de Piqueras, y desde estas columnas felicitamos a los vencedores y a los organizadores.

CICLISMO

Anquetil venció en la tercera etapa de la Vuelta a Var

Forestier sigue primero en la general

SAINT RAPHAEL (Francia), 29.—Jacques Anquetil (Francia) ha vencido en la tercera etapa de la Vuelta Ciclista a Var, al cubrir los 178 kilómetros del recorrido entre Frejus y Saint Raphael en un tiempo de 4 horas, 41 minutos, 51 segundos.

2.—Ex-aequo, en el mismo tiempo: Jean Forestier, René Privat, Louis Rostollan, André Le Dissez y Jean Dotto.
7.—Jean Graczyk, 4-42-52.
8.—Raymond Elena, m. t.
9.—Delberghe, m. t.

A continuación, todo el peloton, con el mismo tiempo.

CLASIFICACIÓN GENERAL

1.—Forestier, 15-32-04.
2.—Graczyk, 15-36-00.
3.—Delberghe, m. t.
4.—Elena.
5.—Annaert.
6.—Novales.
7.—Elliot.
8.—Lebaube, 15-36-14.
9.—Gestraud, m. t.
10.—Poulidor, m. t.
11.—Manzano, 15-43-21.
29.—Bahamontes, 16-05-46.

EL ITALIANO CIAMPO GANO EN LA VUELTA A CAMPANIA

NAPOLES, 29.—El italiano Silvano Ciampo ha triunfado en la XXX edición de la Vuelta a Campania. Cubrió los 262 kilómetros de recorrido a una velocidad de 37'279 kilómetros por hora.

A continuación, y con el mismo tiempo del ganador se clasificaron Hoevenaers (Bélgica) y los italianos Pambianco Garau, Conti, Favero, Bailetti, Zemboni, Tonoli y Serazin.

El resto el grupo principal, se clasificó a varios segundos del ganador.

El tiempo invertido por Ciampo fue de 7-02-00.

El español Antonio Suárez se clasificó en el puesto 26 a un minuto y un segundo del vencedor.

Esta prueba era valedera para la Copa del Mundo.—Alfil.

Animación ante la prueba inaugural del domingo

Excelente acogida ha tenido la carrera que, como inauguración de la temporada, ha organizado para el próximo domingo, día primero de abril, el Club Ciclista Logroñés, denominada «Gran Premio Cerveza San Miguel», entidad que la patrocina.

Los corredores riojanos con licencia de aficionado se han inscrito inmediatamente y todos ellos vienen entrenándose con ilusión, ya que los premios son cuantiosos y saben que van a venir a disputárselos equipos de Estella —con éste un Galdeano—, de Pamplona, Vitoria, Burgos y Miranda, puesto que de todas estas localidades han anunciado su participación, aunque las inscripciones no se habrán formalizado hasta mañana, sábado, para lo cual pueden presentarse en el domicilio social, de ocho a diez de la noche.

La prueba no puede ser más interesante, puesto que consta de un recorrido de 106 kilómetros por las carreteras de la Rioja Alta, y está dotada de premios que oscilan entre 1.000 pesetas para el primer clasificado y 75 para el décimo, así como dieta de 50 pesetas para otros diez corredores más que sigan en el orden de clasificación.

Recordamos que la salida se hará en marcha neutralizada desde el domicilio social, a las diez de la mañana, y la oficial se dará en el puente sobre el ferrocarril de la carretera de Burgos, estando prevista la llegada a la meta, en la calle de M. Villanueva, para la una de la tarde.

EXCURSION DE LA «PEÑA SOLERA»

Con el fin de que los aficionados al deporte ciclista puedan presenciar a su sabor el próximo domingo la carrera para aficionados de primera y segunda que discurrirá por toda la Rioja Alta, la «Peña Solera» del Club Ciclista Logroñés tiene preparada la excursión número 30 de su calendario.

El itinerario a seguir es: Navarrete, Nájera y Santo Domingo de la Calzada con alto para el almuerzo, y regreso por la misma carretera.

La salida se dará a las ocho de la mañana del lugar de costumbre, Plaza de San Bartolomé. Da, por tanto, tiempo para reponer fuerzas en Santo Domingo y retroceder (al que le guste ver las subidas) hasta la Degollada, punto desde donde fácilmente se puede regresar a ésta una vez pasada la carrera para poder presenciar la llegada a la meta; el regreso, por tanto, es de libre elección.

R. de la C.

Ambiente apasionado en Huelva ante la visita del Córdoba

HUELVA, 29.—No se vio jamás en Huelva un momento tan apasionado y espectacular como el que está viviendo con motivo del partido del próximo domingo entre el titular y el Córdoba, que se juega su ascenso a la Primera División. Esto ha dado lugar a que la expectación suba al máximo y que en estos momentos no existan ya en Huelva hospedajes para los miles de personas que se desplazarán de Córdoba. Se sabe que están organizados tres trenes especiales y cincuenta autobuses. Las entradas de general se agotaron al ponerse a la venta. Se ha atendido una petición de Córdoba de dos mil localidades.

Para alejar a los jugadores de todo posible contacto han sido recluidos en la Casa de Ejercicios Diocesana, en la que están realizando una tanda de ejercicios espirituales y no abandonan este retiro más que para realizar un entrenamiento. —(Alfil).

HISTORIAS VERIDICAS

George Wáshington (3)

DISTURBIOS.—Durante la década de los años 1760 se produjo un creciente descontento en las colonias por causa de ciertas medidas de la política inglesa. En Boston, en 1773, el pueblo arrojó al mar todo un cargamento de té como protesta por los impuestos británicos sobre dicho producto. Este incidente fue el precursor de otros más graves. George Wáshington, gran patriota, seguía de cerca el despertar del espíritu de independencia de las colonias.

INDEPENDENCIA. — En 1775 estalló en serio la guerra entre los colonos americanos y las fuerzas armadas británicas. Mucho antes de la firma de la Declaración de Independencia, que tuvo lugar en julio de 1776, habían ocurrido incidentes, tales como la famosa escapada de Paul Revere, que, galopando a lomo de caballo, fue a anunciar la llegada de las tropas británicas, y la batalla de Concord Bridge. En junio de 1775, George Wáshington fue nombrado general en jefe de las fuerzas revolucionarias. Al principio las fuerzas coloniales tuvieron éxitos, lo que las alentó muchísimo. Luego los ingleses volvieron a dominar la situación. La Declaración de Independencia efectiva, proclamada el 4 de julio de 1776, contribuyó a la unificación de las colonias y fijó sobre ellas la atención del mundo.

Torneo de juegos y predeportes de enseñanza primaria

La formación física en las juventudes es básica para la integral y lo más positivo para lograr fructíferos resultados es iniciar la misma desde la infancia. Por ello, el Frente de Juventudes, atento a estas necesidades, organiza la fase provincial de los torneos de juegos y predeportes para alumnos de enseñanza primaria, y dado el interés y entusiasmo de los participantes, de antemano cabe augurar un notorio éxito.

En nuestra provincia, la competición se celebra con participación de escuelas de la capital y provincia, en fases distintas y enfrentándose en las finales los distintos campeones para establecer la clasificación general absoluta.

La fase provincial correspondiente a la capital empezará el próximo domingo, día uno de abril, desarrollándose competiciones de tracción de cuerda para las categorías A) y B), celebrándose las mismas en el campo de Las Gaunas.

Los escolares participantes están encuadrados en dos categorías: la A), para alumnos de 9 a 11 años, y la B), para los de 12 a 14.

En la categoría (A) se desarrollarán competiciones de gimnasia, atletismo, ajedrez, balonmano, balontiro, balontorre, pelota a mano, tenis de mesa y tracción de cuerda, habiéndose determinado que las correspondientes a la categoría B) sean gimnasia, atletismo, ajedrez, baloncesto, balonmano, balonvolea, pelota a mano pim-pon y tracción de cuerda.

Las escuelas participantes en la categoría A) son las siguientes:

Grupos escolares "San Bernabé», «Los Boscos», «Batalla de Clavijo» y «Gonzalo de Berceo»; escuelas graduadas aneja a la de Magisterio, Valvanera y las escuelas unitarias del Instituto, del barrio La Estrella y de Casas Baratas.

En la categoría B) estarán representados los grupos escolares "San Bernabé», «Madrid-Manila», «Los Boscos» y «Batalla de Clavijo», la escuela unitaria de Protección de Menores y las escuelas graduadas aneja a Magisterio y Valvanera.

REPRESENTANTE - IMPORTADOR

La Casa DANARM (inglesa) fabricante de las Motosierras a gasolina y eléctricas (con motor Villiers) nombraría representante-importador para la venta de sus fabricados en la provincia de Logroño.

Escribir interesados a Endériz Hnos., Tafalla, 25.

PAMPLONA

Sanciones de los Comités de Competición

Suspensión por 14 partidos a un jugador del Osasuna-Chantrea y por cuatro a otro del Haro

MADRID, 29.—El Comité Nacional de Competición de la Real Federación Española de Fútbol, en su reunión semanal, ha tomado los siguientes acuerdos:

Jugadores:

Copa de Su Excelencia el Generalísimo (desempates):

Suspender por tres partidos oficiales a José Ribés Flores (C. Atlético Madrid) y Angel Paz Domínguez (R. C. Murcia), por insultar al árbitro.

Imponer multa a Nicolás Menchaca Fernández (C. D. Basconia) y a Rafael Zamora Cañas (Burgos C. F.), por formular reparos al árbitro, siendo este último reiterante.

Primera División:

Suspender por un partido oficial a Santiago Isasi Salazar (R. Zaragoza C. D.), expulsado por practicar juego peligroso, habiendo sido amonestado anteriormente por la misma falta.

Amonestar y multar a Antonio Oviedo Saldaña (R. C. D. Mallorca), por pérdida deliberada de tiempo, y a Lorenzo Pérez García, del mismo club, por juego peligroso.

Segunda División:

Suspender por dos partidos oficiales a Joaquín Moya Gil (C. D. Sabadell) y Agapito Viñas Miguélez (C. D. Orense), por intento mutuo de agresión.

Amonestar y multar a José Vallejo Rodríguez (Pontevedra C. F.), por resistencia en cumplir las órdenes del árbitro.

Imponer multa a Gerardo Coque Benavente (C. D. Leonesa) y Juan Cruz Portilla Bafudo (Burgos C. F.), por formular reparos al árbitro, siendo ambos reiterantes.

Entrenadores:

Aplicar las amonestaciones correspondientes a los entrenadores del C. Atlético Madrid, R. Zaragoza C. D., C. D. Sabadell, C. D. Orense y C. R. Murcia, por faltas cometidas por jugadores de sus clubs.

ACUERDOS DEL COMITE NAVARRO

Primera Regional:

Partido Osasuna Chantrea-Haro.—Suspensión por cuatro partidos al jugador del Haro Manuel Galilea García, por agresión a un contrario, y sanción económica al club.

Suspensión por 14 partidos al jugador del Osasuna Chantrea Joaquín Guerrero Pérez, por agresión a un contrario e insultos al árbitro y juez de línea, siendo reincidente, y sanción económica al club.

Cambio fecha partido Berceo-Corellano.—Acceder al cambio de fecha solicitado por el Club Berceo, celebrándose este encuentro el día 7 de abril, a las seis de la tarde.

Juveniles (campeonato navarro):

Partido Izarra-Haro. — Suspender por dos partidos al jugador del Izarra Joaquín Jordana Arza, por producirse violentamente.

Suspensión por cuatro partidos al jugador del mismo equipo Juan José Ruiz Gurrucharri, por agresión a un contrario.

Suspensión por tres partidos al jugador del Haro Hipólito Castillo Trincado, por repeler la entrada violenta de un contrario con un acto de agresión.

Partidos y árbitros para el domingo

TERCERA DIVISION (Grupo IV)

4'45 tarde:
Iruña - R. Unión, Flórez.
Vergara - Calahorra, Moso.
Logroñés - Elgóibar, Valencia I.
Altaro - Tolosa, Martínez Zugasti.
Azkoyen - Vitoria, Tomás.
Mirandés - Touring, Ayestarán.
Eibar - Recreación, Urretavizcaya.
Beasain - Euskalduna, Barragán.
Descansa el Villafranca.

PRIMERA REGIONAL

11'30 mañana:
Osasuna Chantrea - Berceo, Beré.
Balsamaiso - Izarra, Labairu (en Las Chiribitas.
4'00 tarde:
Corellano - Haro, Marañón.
4'45 tarde:
La Calzada - Cirbonero, Martínez Barragán.
River Ebro-Tudelano, Eguíluz.
Alesves - Mirandés, Ruiz Caballero.

NAVARRO DE JUVENILES

10'15 mañana:
Balsamaiso-Mirandés.
4'45 tarde:
Izarra-Tardío.

Quedan aplazados los encuentros Larrabide-Osasuna (A) y Haro-Berceo, por verificarse en esta fecha la eliminatoria Osasuna - Haro correspondiente al campeonato nacional de juveniles. Los señalamientos de los partidos aplazados se determinarán oportunamente.

NACIONAL DE JUVENILES
Fase regional

5'00 tarde:
Haro-Osasuna.

MIERCOLES 4 DE ABRIL
CAMPEONATO DE AFICIONADOS

4'30 tarde:
En campo a designar por el Iruña: Iruña-River Ebro.
En Estella: Izarra-Azkoyen.

Escuelas y maestros

OPOSICIONES A INGRESO EN EL MAGISTERIO

En cumplimiento del artículo 28 del vigente Estatuto del Magisterio, el tribunal convoca en la Escuela del Magisterio Femenino, el día tres de abril, a las cinco de la tarde, a los opositores de ambos sexos para proceder al sorteo que determinará el orden de actuación.

***

Se convoca en la Escuela del Magisterio Femenino para el día 13 de abril, a las ocho y media de la mañana, a los opositores de ambos sexos para la realización de la primera parte del ejercicio escrito, según determina el artículo séptimo del Estatuto en su apartado A).

Deberán asistir provistos de estilográfica y documentos acreditativos de su personalidad.

CONCURSO-OPOSICION PARA VACANTES DE ESCUELAS DE PARVULOS

El B. O. del Estado del pasado miércoles día 28 publica una resolución de la Dirección General de Enseñanza Primaria por la que se convoca concurso-oposición para la provisión de vacantes existentes en escuelas maternales de párvulos.

El plazo de presentación de instancias es de treinta días hábiles a contar del siguiente al de la publicación de esta resolución.

Las plazas existentes en la provincia son:

Abalos, Aguilar del Río Alhama, Azofra, Bañares, Baños de Río Tobía, Berceo, Briones, Castañares de Rioja, Cordovín, Cornago, Enciso, Galilea, Grañón, Grávalos, Igea, Matute, Munilla, Pradejón, Rodezno, San Asensio, San Vicente de la Sonsierra, Santo Domingo de la Calzada, Tudelilla, Uruñuela, Valverde, Villar de Torre y Villoslada de Cameros.

En la provincia de Burgos hay 25 vacantes y otras 26 en la de Soria.

CRUCIGRAMA

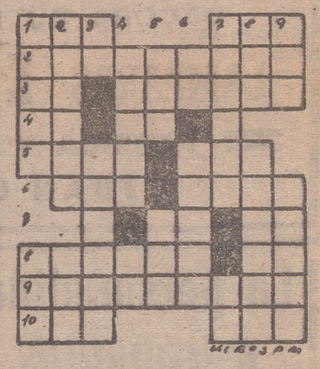

NUMERO 1.380

HORIZONTALES. — 1: Río de Aragón. Volcán de la isla de Mindanao. — 2: Edificios techados a teja vana. — 3: Al revés, forma del pronombre. Especie de barbo grande. — 4: Negación. Al revés, consonante del silabario sánscrito. — 5: Ayuntamiento de la provincia de La Coruña. Personaje bíblico. — 6: Guacamayo méjicano. Cuna de San Francisco. — 7: Moneda romana de cobre. Deidad egipcia. — 8: Instrumento de hierro con que se marca el pan. Cifra romana. — 9: Cárceles. — 10: Pueblo de la provincia de Lérida. Aire popular canario.

VERTICALES. — 1: Región de la antigua Grecia. Río de la América Meridional. — 2: Mata leguminosa de flores amarillas. Consonantes iguales. — 3: Al revés, repetido: denota risa. Mazorcas tiernas de maíz. — 4: Suceso imprevisto o fortuito. Existe. — 5: Vocablo. Al revés, pecado. — 6: Al revés, símbolo químico. Unid. — 7: Aceal. Dos. — 8: Tranquilidad. Pájaros túrdidos. — 9: Constelación. Al revés, agarrabas.

SOLUCION AL 1.379

HORIZONTALES. — 1: Mos. Acá. — 2: Alegorías. — 3: rI. Eludía. — 4: IV. Me. — 5: Nata. Ala. — 6: Res. Rama. — 7: Ra. IL. — 8: Anudar. Nl. — 9: Carabelas. — 10: Aso. Osa.

VERTICALES. — 1: Marín. Acá. — 2: Olivar. naS. — 3: Se. Teluro. — 4: Gemas. Da. — 5: Olé. raB. — 6: Ru. árarE. — 7: aIduIA. Lo. — 8: Caí. Aminas. — 9: Asa. alisA.

Nuestros teléfonos

ADMON. 1561
GERENTE 1572
REDACCION 1537
DIRECTOR 1883

SGCB2021

PAGINA para la Mujer

SUNTUOSO TRAJE DE NOCHE

Ofrecemos a ustedes un elegante modelo de noche, presentado por Lanvin-Castillo y Maggy Raouff recientemente en París.

Es un suntuoso traje de noche en "shantung" de seda multicolor, de inspiración oriental.

ELBA
TELAS SELECTAS

¿PARA QUIEN LA CORONA?

Por CLEO

Cuatro reyes se han disputado el trono de la moda en París esta primavera.

Marc Bohan, actual director de la Casa Dior; Ives Saint Laurent (señor Dior núm. 2), Cardin y Felipe Venet, cortador de gran talento durante nueve años en la firma Givenchy.

Bohan dice que su primer pensamiento al crear su colección de primavera ha sido el realizarla muy juvenil. Es lo que más exige la clientela: "que la moda haga joven". Los escotes son numerosos y profundos.

Saint Laurent ha realizado una colección muy sobria. Nada de lazos ni de flores. Unicamente le preocupa la silueta. Y al contrario de su rival Bohan, siente horror por los escotes.

El sueño de Cardin ha sido realizar vestidos sensacionales por valor de más de cien mil pesetas cada y el resto, al alcance de todos. Para qué —dice él— poner precios fabulosos a lo que todo el mundo copia?.

Felipe Venet ha creado cincuenta modelos para primavera con sólo tres maniquís, en unos salones reducidísimos y con una clientela seleccionadísima. Sólo quiero vestir a mujeres con buen estilo —insiste Venet, que sólo tiene 32 años, un físico de "play boy", alto, delgado, con ojos azules y sienes plateadas. Un tipo que hubiera podido triunfar en el cine, pero que ha escogido la costura.

Los cincuenta modelos de su colección los ha dibujado, construído y cortado él mismo.

La colección de Bohan no ha triunfado esta primavera como la anterior del año pasado. Prefiere (fuera de la corriente general) las faldas rectas con cuatro pliegues sin planchar y los cinturones marcando el talle a la altura de las caderas. Esto no renueva nada la silueta, lo que produce la impresión de ser una colección ya vista.

Saint Laurent tiene aún que pasar un segundo examen (la próxima colección de otoño) para saber si su triunfo de esta primavera es definitivo. Su colección ha sorprendido porque es toda en blanco y negro, mientras los demás modistos se han inclinado por los colores resplandecientes.

1.—"Redingote", con tejido muy en relieve. Venet.
2.—Abrigo con cuadros rojos bordeado con un volante de lo mismo. Cardin.
3.—Traje chaqueta azul marino. Marc Bohan.
4.—Dos piezas a cuadros blanco y negro con incrustaciones de cinta negra brillante. Saint Laurent.

Un día de lluvia con los niños

Es preciso alternar en esa ocasión los juegos más rudos con los más tranquilos

Los padres deben procurar hacerse niños y jugar con sus hijos para que el mal tiempo no los entristezca

Los niños están de fiesta, pero el día es francamente malo y no apetece para nada salir.

La verdad es que nos da pena imaginarlos inquietos, un poco aburridos todo el día y preguntando a cada paso si pueden jugar al balón en el cuarto de estar o si se les va a llevar por la tarde al cine.

Es cierto hubiera sido mejor que el día fuera radiante para que los niños pudieran disfrutar de un día de campo y de aire puro, pero la lluvia ha impedido realizar el proyecto de una bonita excursión. Se han quedado incluso preparados la tortilla de patata, los filetes empanados y está en el fondo de la bolsa todo lo necesario para hacer una ensalada exquisita.

Ya que estaba pensado debéis dedicar el día a vuestros hijos y jugar con ellos para hacerles feliz el día de fiesta. Que no quede en ellos al empezar la semana la pequeña amargura de haberse aburrido en su casa y con sus padres su único día de vacaciones.

¿QUE JUEGOS SON INDICADOS?

Depende todo naturalmente de la edad. El parchís, el dominó, el juego de damas y el ajedrez son medios excelentes de comprobar la capacidad retentiva y las posibilidades de improvisación de los niños. Y como en todos los juegos, conocer si saben perder y ganar y dirigirles para que lo hagan con elegancia.

Pero no es posible retener a un niño demasiadas horas en esos juegos. Es mejor variar mucho. Y combinar los juegos culturales de preguntas históricas, etc., con otros más activos y, si es preciso, organizar incluso un partido de fútbol en el cuarto de estar.

Si sois unos padres jóvenes y alegres, no tendréis inconvenientes en dirigir el partido. En un bando estará el padre y en otro la madre o vosotros dos contra los chicos. En fin, algo que les haga desear mucho ganar para que puedan poner gran pasión en el juego. Es muy importante que los niños se desahoguen en ese día de vacaciones.

El balón estará hecho de papel y atado con una cuerda para que no se deshaga. Estoy segura de que si hacéis esto de vez en cuando además de conseguir el cariño y la confianza de vuestros hijos, conseguiréis que cuiden los muebles y sepan valorar la tapicería y todos los detalles de la casa. Ellos serán los primeros en decir: "cuidado, papá, que están pisando la alfombra doblada», si en un momento la pasión por ganar ha alcanzado también al cabeza de familia.

Luego... ¿no están hechas las tortillas y en el fondo de la bolsa todo preparado para hacer una ensalada campestre?. Quizá incluso en ese momento asoma un tímido rayo de sol. ¿Por qué no salir a la terraza o buscar un lugar de la casa donde extender una alfombra vieja y comer como si estuvierais en el campo? ¡Cómo agradecerán vuestros hijos que sepáis haceros niños y disfrutar con lo que a ellos les hace felices!.

CLARA SERT

Carmen Heredia
MODELOS ALTA COSTURA
D. Vitoria, 37, 2.º d. Tf. 2564

DEPILACION ELECTRICA DEFINITIVA
Lualy
R. Paterna, 23, 1.º izqda. Teléfono 2258

DECORE SU HOGAR CON...
LAMPARAS ESCOBAR
FABRICA Y EXPOSICION
JUAN LOBO, 3

La personalidad de los siete astronautas americanos a través de sus mujeres

Por MONTSE DORIA

(Conclusión)

TRUDY COOPER

"Cuando Gordon haya de ser enviado al espacio comprenderé lo que es sufrir, lo sé. Sin embargo, sabré dominarme y estaré allí con nuestros hijos para verle partir".

Estas declaraciones nos dan idea de cómo es la señora Cooper. Rubia, delgada y decidida, Trudy es un buen piloto. Aunque hace años haya abandonado ese deporte, comprende fácilmente la pasión de su marido y en ningún momento dejó de alentarle en su noble empeño.

"Yo creo, ha dicho en más de una ocasión, que el día que Gordon cruce el espacio será el más feliz de nuestras vidas, pero... Dios quiera que tarde en llegar".

"Desde que Gordon es uno de los siete astronautas norteamericanos nos vemos menos, pero lo llevo bien, pensando en lo feliz que le hace su trabajo. Además, ahora puedo comprender mejor que otras mujeres".

RENEE CARPENTER

La primera cualidad que se descubre en Renée es una gran belleza; su estilo americano cien por cien le dan un sello inconfundible que encanta a Scott. El es también un hombre fuerte, esbelto y de facciones viriles y correctas. No puede extrañar que de esta pareja hayan nacido cuatro criaturas preciosas y rubias como su madre.

El matrimonio está tan unido que cuando se separan cada uno sabe qué hace y piensa el otro. Quizá esto pueda parecer exagerado, pero la propuesta del Pentágono para que Scott Carpenter participara en el proyecto Mercury llegó cuando él no estaba en casa y Renée inmediatamente la aceptó, convencida de los sentimientos de su marido. Esta reacción de Renée la ha comentado muchas veces Scott, agradeciendo al Cielo que le haya concedido una mujer de semejante tela.

BETTY GRISSOM

Es una mujer agradable y de aspecto sencillo. No ha sido sólo una ayuda moral en la carrera de Virgil, sino que después de su matrimonio se empeñó en que siguiera unos cursos de "post-graduados" que le han sido utilísimos. Como la posición de Grissom no era demasiado desahogada, Betty se colocó en una fábrica, ganando 105 dólares, de los que tenía que pagar 65 para los cursos de Virgil.

"Creo, nos ha dicho, que el día que le toque ser colocado en órbita estaré tranquila. Espero ese momento con verdadera paz".

Así son estas siete mujeres, pieza clave en la lucha del hombre por el espacio.

Pequeñas cosas para las que no hace falta avisar a un carpintero

Los muebles están en constante peligro. Los aperitivos, las mantelerías americanas, los pequeños obsequios cuando llegan las visitas, hacen que al final de las fiestas o antes, tengamos la mesa del comedor o del salón impresentables. Vamos a ver algunos métodos para volver a tener la casa limpia y acogedora.

MUEBLES ENCERADOS

Cuando los muebles son de madera encerada, si la mancha que cayó es de agua, simplemente frotar enseguida y darle más cera. Si lo que cae es vino y frotando no se quita, tenéis que lijar y dar cera, pero antes pintar la señal de la lija en el color del mueble.

MUEBLES BARNIZADOS

Si los muebles son de barniz hay que lijarlos completamente y volver a barnizar; podéis lijar sólo la mancha, pero corréis el peligro que al volver a barnizar sólo ese pequeño espacio, os quede la mesa con pegotones o capas más oscuras por algún sitio.

MUEBLES TALLADOS

Con los muebles tallados, tenéis que tener verdadero cuidado; no se pueden lijar, ni acuchillar; el único remedio es darles sosa cáustica empapada en un algodón; si se da dos veces en el mismo sitio, se quema la madera.

Ya que nos hemos metido de pleno en cuestiones de carpintería, vamos a seguir viendo soluciones para los pequeños problemas que se nos plantean en este sentido.

CONSEJOS PRACTICOS

Los clavos quitarlos siempre que podáis; acaban por astillar los muebles si no sabemos usarlos bien. Muchas veces sale más económico avisar al carpintero o ebanista. Bueno es que tengáis nociones de todo esto y que si sois habilidosos podáis hacer maravillas en la restauración de vuestros muebles, pero antes de poner manos a la obra pensad un momento si vais a disponer del tiempo suficiente, si tenéis todos los utensilios necesarios, porque no sabemos qué estará menos mal, si la mancha en el mueble o la señal de haberlo dejado a medio lijar.

Sobre todo, no dejar pasar mucho tiempo sin hacer estos pequeños arreglos. Puede ocurrir el peligro de acostumbrarnos a ver las sillas desencoladas o las mesas con manchas y que no nos hagan daño a la vista estos pequeños defectos que afean y estropean tanto nuestro hogar.

MARIA ANGELA

Adiós a las faldas de tubo

Los modistos se han portado maravillosamente esta temporada con la mujer, porque sus colecciones nos han brindado además de gracia, belleza, comodidad.

Sí, comodidad. Hacía varias temporadas que casi se nos ataban los pies sin poder andar con soltura por obra y gracia de esas faldas tubo que tanto hemos llevado. Es cierto que ya se había intentado introducir la falda de hoy en colecciones anteriores, pero, indudablemente sin el impulso que ahora se ha dado para desterrarla de todas las horas y de todos los guardarropas no era posible conseguirlo.

La falda de la primavera 1962 será ligeramente acompañada, con un profundo pliegue en el centro, o con airosos pliegues todo alrededor. Hay modistas que incluso la fruncen ligeramente un canesú en la parte de detrás, además de procurarle más anchura con un pliegue en el centro.

La mesa y su encanto

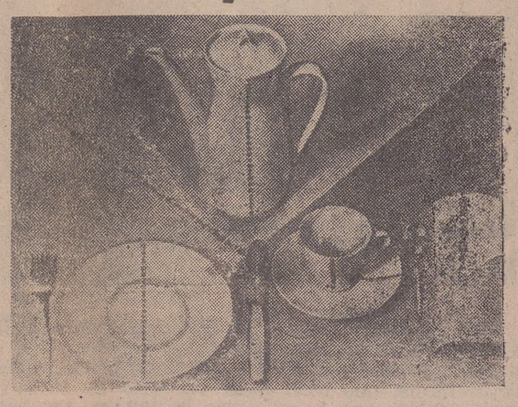

Otra innovación, otra idea que merece el premio del éxito. La mantelería hace juego con la decoración de la vajilla. Esta es una solución factible, que honrará el buen gusto del ama de casa que la realice. Evidentemente, se cambiará menos de vajilla que de mantelería, pero se puede bordar un juego de mesa con el estilo de la vajilla que la señora tiene. El efecto será decisivo.

«EL BUEN GUSTO, SER DISTINTO DE LOS DEMAS»...
«EL BUEN SENTIDO, SER PRACTICO»...
Dulce MUEBLES DECORACION
AGRADECEREMOS SU AMABLE VISITA

EL APERITIVO

Cada día es más corriente la forma social del aperitivo. A todos nos gusta tomar algo fresco con un "tente en pié" al terminar la jornada de la mañana, antes de llegar a comer. Pero cuando el aperitivo resulta formidable es en casa, los días grandes de fiesta familiar. Todos se reunen en el cuarto de estar y se abren sencillamente unas botellas de la bebida preferida y el ama de casa saca alguna sorpresa de las que nos gustan a todos.

APERITIVOS FAMILIARES

Cuando recibimos a unos amigos de mucha confianza o se celebra un santo, los días de gran fiesta, etc. Los mariscos, los quesos fuertes, los canapés brillantes, contribuirán a la alegría íntima del momento.

La preparación puede ser muy sencilla. No hace falta más que unos platitos de cristal perfectamente limpios, los vasos de la bebida y unas servilletas, a ser posible de tela. Todo se reparte con gracia en las mesitas del cuarto de estar que es generalmente donde todos se encuentras más a gusto.

Al elegir el menú, el ama de casa deberá pensar despacio lo que va a preparar para que los aperitivos resulten gustosos y variados. Hay que tener la picardía de combinar un poco los colores para que no resulten iguales. Un menú que consista por ejemplo en canapés de tomate, ruedas de lomo y gambas no deja de ser muy agradable, pero demasiado coloradito. Tampoco resultará lucido poner unos platitos de croquetas, almendras saladas y canapés de foi-gras. Este detalle de la combinación de colores es muy importante y cuidarlo no cuesta demasiado.

Las gambas son un marisco relativamente económico, muy agradable y fácil de preparar. Si las servimos cocidas, deben estar en su punto. Antes de ponerlas en los platitos deberán estar muy escurridas. Se pueden adornar con unas hojitas de peregil.

Los mariscos, los fritos y en general los aperitivos fuertes deben acompañarse de cerveza o vermout. A las cosas secas: almendras saladas, hojaldres, etc., les va muy bien el jerez o unas coca-colas.

UN APERITIVO DE CATEGORIA

Cuando se recibe un invitado de poca confianza o de gran categoría, el aperitivo nos ayuda a romper el hielo del momento. Después del saludo cortés, una copa de vino español o el moderno whisky pueden ser un aliado eficaz para entrar enseguida en una conversación cordial.

En estos casos no debe acompañar a la bebida de buena marca más que unas almendras saladas, unas aceitunas y algún hojaldre de queso, siempre poco. Lo importante es la presentación. Si se dispone de una bandeja de plata, la ocasión es magnífica para lucirla. Las copas perfectamente limpias, las servilletas cuidadosamente planchadas y los platillos de cristal, entonando con el resto de la cristalería, expresarán nuestro buen gusto y deseo de agasajar a nuestros invitados.

ANA MARIA

CHAMPIGÑON DE PARIS

(SEMILLA)

GARANTIZAMOS SU CALIDAD
RECIBIMOS DIARIAMENTE
PRECIOS ESPECIALES
PARA CHAMPIGNONISTAS

La Negrita

HEROES DEL ALCAZAR. TELF. 50-09.

LA BOLSA

MADRID

COTIZACIONES
ACCIONES

Banco Central, 961 (1); Español Crédito, 998; General Comercio, 328 (2); Hispano Americano, 866 (5); Ibérico, 523 (5); Mercantil, 335 (2); Popular Español, 660 (10); nuevas, 655 (10); Rural y Mediterráneo, 245 (3); Electra Albacetense, 135 (3); E. N. Ribagorzana, 150 (4); Ercoa, 160; Electra Viesgo, 251; Reunidas Zaragoza, 178 (1); nuevas, 169'75 (0'25); Leonesas, 218 (—4); Fecsa, grandes 285 (1); pequeñas, 291 (1); Fenosa, 268 (1); H. Cantábrico, 214 (—1); nuevas, 206 (—4); novísimas, 201 (—1); H. Cataluña, 212 (—1); Chorro, 193 (—0'50); Galicia, 445 (5); Española, 376 (4); 6'5 por ciento, 359 (3), novísimas, 353 (4); Iberduero, 402 (—1); 6'5 por ciento, 400 (2); ordinarias, 399 (2); nuevas, 140 (1); Saltos Nansa, 171 (1); Sil, 276'50 (—3'50); nuevas, 135; primer cam[illegible]o; sevill[illegible]a, 219; nuevas, 218'50 (0'50); U. E. Madrileña, 249'25; 6'5 por ciento, 236 (0'50); nuevas, 229; Aguila, 690 (—5); Azucarera, 229 (—2), Ebro, 562 (—3); Cementos Alba, pequeñas, 165; Portland Valderribas, 440 (7); Luso Española Porcelanas, 152; Hidro civil, 112 (1); General Española, 65; Encinar de los Reyes, 45 (1); nuevas, 43 (1'50); Cantabria, 103; nuevas, 220; Vallehermoso, 184; Bami, 107 (—1); Ceisa, viejas, 109; nuevas, 110; Metropolitana, 165; Urbis, 98; Urbanizadora Metropolitana, 820; Saltos de Levante, 250; Fisa, 100 (—15); Nueva Montana Quijano, 190 (—6); Sice, nuevas, 135; General Inversiones, 198 (1); Insa, 142; Vamosa, 123; Minas Rif, 540 (5); Duro Felguera, 206 (—2); Minas Riotinto, 186 (—2); Guindos, 105 (—3); Ponferrada, 890 (2). Campsa, 198 (—1'50); nuevas, 194 (—1'50); Tabacalera, 240; Construcción Naval, 155 (2); nuevas, 139 (3)! Transatlántica, 179 (1); Naval Levante, 150; Papeleras Reunidas, 162 (1); Cros, 493; Unquinesa, 326 (—1); Energías Aragonesas, 277 (—2); Explosivos, 369 (—3); nuevas, 349 (—4); Hidronitro, 171 (5); Ibérica Nitrógeno, 139 (1); Insular Nitrogeno, 189; M. Fotográficas, 180; Española Petrólyeos, 567 (—1); Proquisa, 105; Resinera, 250 (5); Unión y Fénix, 16.300 (50); Altos Hornos, 253; nuevas, 235 (1); Seat, 265 (5); Auxiliar Ferrocarriles, 261 (5); Española del Zinc, 165; M. M. Madrileñas, 62 (7); nuevas, 52'50 (7); Material y Construcciones, 144'50 (—0'25); Santa Bárbara, 138 (—1). Santa Ana, 108; B., 100; Marconi, 121 (1); Telefónica, 229'50 (—0'50); Caltesa, 97; Fefasa, 133 (1); Sniace, 345 (5); Aviaco, 75 (—5); Metro, 184 (2), Fasa, cupón, 3.580, Cedie, 120; Basconia, 327 (—3); Wilcox, 385 (—10).

BARCELONA

COTIZACIONES
ACCIONES

Ferrocarriles Orense a Vigo, 450; Maquinista, 106; Maquitrans, 126; Inasa, 85; Harry Walker, 600; Fomento Obras, 272; Motor Ibérica, 1.765; Asland, ord., 485; pref., 107; Sansón, ord., 360; Seat, 262; Urbás, 211; Cros, 494; Carburos, 590; Campsa, 199; Transmediterránea, 178, Construcción Naval, 155; U. N Levante, 148; Vamosa, 122; Resinera, 246; Tac, 245; Aguas Barcelona, 346; Besós, 26; Sub Llobregat, 300; Valencia, 187; Catalana Gas 1946 196; C. F. Eléctrico, 199; Cataluña, 214; Enher, serie C., 150; Fecsa, 288; Hidrola, 375; Iberduero, 404; Sevillana, 228; Salto Nansa, 170; U. E. Madrileña, 247; Leonesa, 217; Petróleo, 562; Hidronitro, 172; Industrias Aragonesas, 277; Unquinesa, 324; Dragados, 302; Rif, 532; M. M. Madrileñas, 60; Telefónica, 227; Hullera Española, 102; Material y Construcciones, 143; Santa Ana, 109; Banco Central 961; Banco Mercantil, 334; Banco Popular, 660; Industrias Agrícolas, 650; General Azucarera, 229; Sniace, 344; Fefasa, 133; Caltasa, 96; La Seda B., 605; Filipinas Tabacos, 565.

BILBAO

COTIZACIONES
ACCIONES

Banco Bilbao, 942'50; Central 963; Hispano, 887; Mercantil, 333; Popular, 660; Vizcaya, 983; Banesto 997; Ferrocarriles La Robla, 135; Santander, 42; Aznar, 225; Bilbana, 156; Viesgo, 248; R. Zaragoza, 178; ídem nuevas. 172; Fecsa, 286; Fenosa, 265; Española, 373, ídem novísimas, 352; Iberduero, 400'50; Iberduero 1960, 396 ídem 1961, 396; Sil, 276, Sevillanas, 228; U. E. Madrileña, 250; Fecsa, pequeñas, 295, Sierra Menera, 325; Ponferrada, 882; Aceros de Llodio, 157; Altos Hornos, 246'50. Auxiliar Ferrocarriles, 258; Basconia, nuevas, 1.350; Babcock, 370; Euskalduna, 196; Santa Bárbara, 131; Mondragón, 400; Basconia, 325; Cementos Lemona, 335; Vacesa, 131; Telefónicas, 228; Fefasa, 132; Papelera, 468; Sniace, 345; Resinera Española, 245; Insa, 139; Unquinesa, 320; Siga, 99.

AGRICULTORES

Tractor «SAME» de importación

Doble tracción. Con estación automática de control

VER EN EXPOSICION

CALVO SOTELO, 19. - Logroño

FINCAS Y TRASPASOS

SECCION DESTINADA PARA ANUNCIOS DE LOS AGENTES COLEGIADOS DE LA PROPIEDAD INMOBILIARIA

BLAZQUEZ. Antes de hacer sus compras o ventas consulte con esta Agencia. Calvo Sotelo, 16.

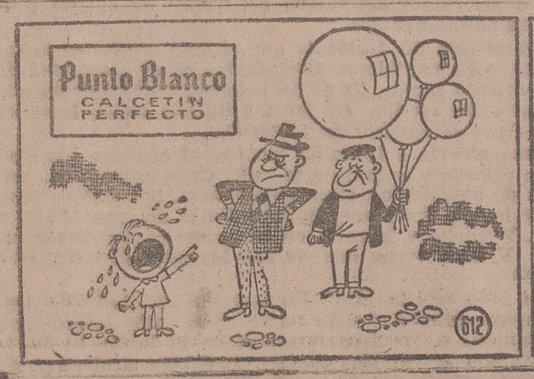

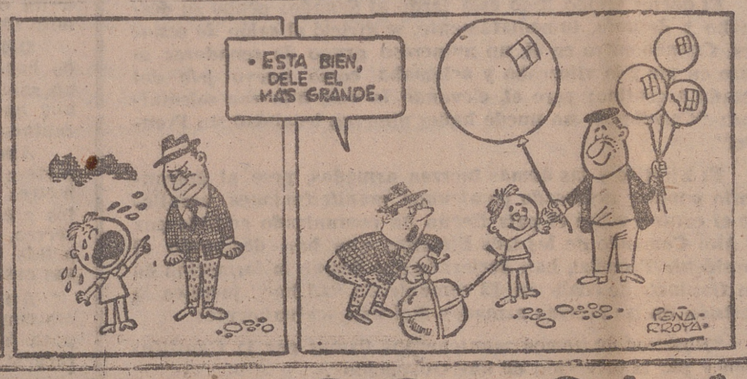

REFRIGERACION J. TOFE
Baños, 7. - Teléfono 3042 - Logroño

ANUNCIOS CLASIFICADOS

ALQUILERES

LOCAL amplio, se cede en alquiler. Razón, Marqués de la Ensenada, 28, taller de carrocerías.

PISO en General Mola propio para peluquería, academia, sastre, oficinas. Razón, Nueva Rioja o teléfono 1123.

LOCAL, se alquila, propio cafetería o bar, Esquina Laurel-Albornoz. Razón, en el mismo 10, 1.º.

ALFALFA, en carretera Burgos, entera o parcelada. Razón, teléfono 2879 y en Moreda (Alava). Rogelio Bujanda.

FINCA de tres fanegas, con muchos árboles frutales y regadío, cedo a medias. Razón, Nueva Rioja.

COLOCACIONES

APRENDIZ de 14 a 16 años para taller mecánico, necesito. Oficina de Colocación. Referencia núm. 3.763.

CHICAS de 14 a 24 años, se necesitan para fábrica. Referencia 2.893. Oficina Colocación.

CHAPISTAS, soldadores, carpinteros, aprendices y pintores, se necesitan en Carrocerías Heredia. Oficina de Colocación. Referencia núm. 3.745.

TORNEROS y ajustadores, se necesitan. Informes, Pas-Bi, San Adrián, J. U. Oficina de Colocación. Ref. núm. 4.007.

SIRVIENTA, se necesita. Víctor Pradera, 3, 2.º dcha.

OFICIALES torneros se necesitan. Maquinaria Ulecia. Pérez Galdós, J. U. Oficina de Colocación. Ref. núm. 4.015.

APRENDICES, se precisan en Carrocerías Logroño. Ctra. Burgos, B. B B. Razón, Oficina de Colocación. Ref. núm. 4.054.

OFICIAL aserrador de segunda necesita Gregorio Jiménez, en Andosilla (Navarra).

MUJERES, se necesitan para fábrica de envases, edad máxima 35 años. Metalgráfica Logroñesa. Oficina de Colocación. Referencia núm. 4.058

APRENDIZ de 1.º, 2.º o 3.º año, se necesita para taller mecánico en Trav. Palacio, 11, bajo. Oficina Colocación. Ref. 4.065.

APRENDIZ para Tintorería Oca. Oficina de Colocación. Referencia núm. 4.044.

TORNEROS, ajustadores y aprendices, se necesitan. Trinidad, 13. Oficina de Colocación. Referencia núm. 4.068.

AJUSTADOR, aprendiz 4.º año u oficial de 3.ª, se necesita. Talleres Isasi. Queipo de Llano, 3. Oficina Colocación. Ref. 4.066.

APRENDIZ electricista, se necesita. Razón, Banco de Santander. Oficina de Colocación. Referencia núm. 4.071

SIRVIENTA para persona sola que sepa de cocina, se necesita en Vara de Rey 39, bajos.

SIRVIENTA, se necesita. Avenida Bailén, 15, 1.º.

PRECISASE mujer o chica cuidado niño, retribución 1.000 pesetas, inútil presentarse sin buenos informes. Dirigirse a José Sáenz, Rep. Argentina, 38, 4.º dcha., de 7 a 9 de la tarde.

APRENDIZ de 14 años que sepa andar en bicicleta, se necesita. Centro Farmacéutico Vizcaíno. Oficina de Colocación Ref. núm. 4.067.

TRACTORISTA casado sepa labrar bien fincas pequeñas. Sueldo, 100 ptas., necesita Marino Lebrero, en Milagro (Navarra).

PEONES solteros, cumplido servicio militar, se necesitan para Fábrica de Radiadores Eguía. Dres. Castroviejo, 44. Oficina de Colocación. Ref. núm. 3.930.

OFICIAL de 2.ª ó 1.ª especializado automóviles, bien retribuído, se necesita en Talleres Baquerín. Rep. Argentina, 40. Oficina de Colocación. Ref. 4.072.

SIRVIENTA de obligación, buen sueldo, se necesita en General Mola, 92. Fábrica de mazapanes.

SIRVIENTA, se necesita en Gral. Mola 48.

APRENDIZ venta material eléctrico, se precisa. Oficina de Colocación. Ref. núm. 4.076.

CHOFER carnet 1.ª, necesita Transportes Lacalle. Santa Isabel, 3, 1.º decha.

APRENDIZ para tienda repuestos automóvil, se necesita. Teléfono 2905. Oficina de Colocación. Ref. núm. 4.077.

OBREROS para labranza, se necesita uno o dos, jóvenes, serán bien retribuídos. Razón, Plaza del Corregidor, carnicería núm. 27.

CARPINTEROS, necesita Leonardo Escalona, Queipo de Llano, 50. Oficina de Colocación. Ref. núm. 4.079.

APRENDICES mayores de 16 años, peones con el servicio militar cumplido y repartidores a domicilio, se precisan en Panaderías Unidas, calle Pérez Galdós, frente a «Los Boscos». Oficina de Colocación. Ref. 4.080.

SE NECESITAN auxiliar administrativo de 15 a 17 años y peones para Construcción. Oficina de Colocación. Ref. núm. 4.082.

DONCELLA, se necesita en Dres. Castroviejo, 11, 2.º izqda.

APRENDIZ de primer año para fábrica pastillas café y leche. Oficina de Colocación. Referencia núm. 4.073.

SIRVIENTA, se necesita. Vara de Rey, 51, 3.º izqda.

SIRVIENTA ganando buen sueldo se necesita en Calvo Sotelo, 6, 1.º izqda.

SIRVIENTA, se necesita. Avda. de la Vía 12, 7.º izqda.

SIRVIENTA, se necesita. Avda. de la Vía, 11, 1.º izqda.

COCINERA y camarera, se ofrecen para balnearios o residencias veraniegas. Casa Montoya, Haro.

OFICIAL cerrajero, se necesita, herrería mecánica, calle Santa Lucía, 12, Haro.

APRENDIZ, se necesita en Perfumería Marselect. Oficina de Colocación. Ref. núm. 4.084.

OFICIAL 3.ª y aprendiz de 14 años para ajuste, se necesitan. T. Nalda, Santa Isabel, 4. Oficina de Colocación. Ref. 4.083.

ASISTENTA, se necesita. General Mola, 41, 1.º.

PERITO industrial con experiencia, se necesita. Dirigirse por escrito con «curriculum vitae» a Nueva Rioja. Oficina de Colocación. Ref. núm. 4.086.

CHICA mayor o señora para dos niños, se necesita. Razón, Pérez Galdós, 20, 4.º A.

COMPRAS

HORMIGONERA, se compra Razón, teléfono 5246.

FINCAS

COMPRO casa con huerta, pago contado Teléfono 3477.

CHALET dos pisos, calefacción, piscina, huerta 2 fgas., con fachada 58 m. de carretera, más bien calle zona industrial, agua propia. Otra casa 2 pisos y planta baja con patio, piso libre en el centro, urge venta por ausencia. Ctra. Villamediana «Villa Martina».

HUERTA de 3½ fgas. con árboles frutales y alfalfa, plena producción, entrada de carro, sita ermita del Cristo, se vende. Informes Pío XII, 1, 3.º.

PLANTA BAJA con dos puertas amplias, céntrica, propia taller o almacén; herramienta manual, materiales de taller mecánico y otros aparatos, se venden. Somosierra, 26, bajos.

PARCELA en Km. 5 carretera Soria, 40 m. de frente, a 5 minutos parada autobús, se vende. Razón, Nueva Rioja.

PISOS nueva construcción, se venden exentos primer grupo, 5 y 6 hab., calefacción central, ascensor subida y bajada. Avenida de la Vía, muy próximos a Vara de Rey, sin facilidades. Informes, teléfono 5039 o Farmacia Orive.

CASA con 4 hab., cocina y huerta, se alquila. Murrieta, 35, 3.º dcha.

GANADOS

OVEJAS, vende 50 con sus corderos, y dos machos. Saturnino Rivas, en Arnedillo.

OVEJAS, 62 jóvenes y 20 corderas, vende Benito García, en Huércanos.

PERRA de ganado joven, buena, vende Cándida Marañón, en Cripán (Alava).

PERRA caza de 4 años, muy buena, se vende. Razón, practicante de Mendavia (Navarra).

YEGUA pequeña pia y tartana, rueda de goma, propia para lechero o trabajo análogo, se vende. Razón, F. Fernández, carretera de Laguardia, Km. 1.

OVEJAS, se venden 32 parejas, 25 para parir y 19 vacías y sementales. Macho recién cerrado, a toda prueba. Lope Ajamil. Los Molinos de Ocón y en Logroño, Carnicería Ajamil, Mayor, 8.

DESEMBARQUE martes noche terneros de recría y comedores. Ramón El Cojo en Haro.

DESEMBARQUE martes noche terneros de leche y comedores. Angel Ortiz, Cno. Carretil. Teléfono 2831.

MACHO y yegua cerrada, toda prueba, vende Rafael Alonso, en Hervías.

DESEMBARCO domingo noche vacas recién paridas y terneros comedores y de leche. José Pérez. Calle San Adrián, 1. Teléfono 3256.

DESEMBARCO domingo noche terneros de leche y comedores y vacas lecheras. Samalar. Villa Almira. Valentín Pérez Revuelta. Teléfono 3098.

OVEJAS, vende 22 con sus crías -Braulio Blanco, en Arnedillo.

HUÉSPEDES

SE DESEAN, dormir o completa, baño y teléfono. Razón, Nueva Rioja.

PÉRDIDAS

Llavero con llaves de automóvil. Se gratificará su entrega en General P. Rivera, 7, 3.º. Teléfono 4080.

Se ruega al señor que se llevó de un bar un reloj de caballero marca «Certina, D. S.» el jueves día 22, noche, lo entregue en Bar Ismael. San Bartolomé, 1. De lo contrario se tomará por hurto.

Pulsera oro Teatro Bretón sábado 24 noche. Se ruega a quien la haya encontrado aviso al teléfono 3523, donde se gratificará.

Banco Central. Sucursal de Logroño.—Habiendo sufrido extravío el resguardo expedido por esta Sucursal número 2.910, de pesetas nominales 19.000, en 38 acciones Eléctricas Leonesas, S. A., números 33.899/914-203.846/67, depositadas en nuestras cajas a nombre de doña Virginia Díaz Barona, con fecha 31 de mayo de 1957, se hace público este extravío y se advierte que el que se crea con derecho a reclamar, puede efectuarlo en el plazo de un mes, pues transcurrido dicho plazo sin reclamación de tercero, este Banco anulará el original y extenderá nuevo resguardo, quedando por ello exento de responsabilidad.—Logroño, 29 de marzo de 1962.

TRASPASOS

PESCADERIA en calle de gran porvenir. Razón, Nueva Rioja.

PENSION «Nueva York», se vende o traspasa. Razón, Víctor Pradera, 7, 1.º.

EN CASTRO URDIALES se traspasa Bar Espina, muy acreditado. Razón, en el mismo.

TIENDA comestibles con muchas existencias, bajeras, piso libre encima, se traspasa, en sitio céntrico; Informes, Dorita Cabañas, calle Ensanche, 24, 2.º en Calahorra.

CARNICERIA y pescadería, se traspasa. Razón, Avda. Bailén, 10, tienda.

URGE traspaso, por no poderlo atender, negocio de bar y casa de comidas, muy céntrico. Razón, Gallarza, 4, 1.º, por las tardes.

PLANTA BAJA amplia y céntrica, se traspasa en Vara de Rey, 14. Razón, en el primer piso de la misma casa y en Farmacia Vallejo.

TIENDA modernísima en lo más céntrico de Logroño. Razón, Gestoría Sáez. Muro de la Mata.

VEHÍCULOS

CAMIONES Csepel seis toneladas. Commer cien caballos, motor Perkins, a estrenar. Pegasos, Commer, Perkins, usados. Facilidades 36 meses, mínimas entradas. Bravo Murillo, 308 (Metro Tetuán), Madrid.

CHEVROLET con Barreiros, vende Transportes Taleo. Calahorra. Teléfono 304.

CINCO CARROS, 2 volquetes seminuevos y aparejos de labranza, vende Pedro Clómara, en Funes (Navarra).

SEAT 1.400, urge venta, perfecto estado, ocasión. Navarrete. Rep. Argentina, 51.

TURISMO Citroen 2 C.V., se vende. Razón, teléfono 261. Miranda de Ebro.

PLATAFORMA con volquete o carro de ruedas de goma seminuevo, con todos sus aperos, se vende. Razón, señor Gallo. Casas de Máximo, en Arnedo.

CARRO de 2.000 kilos seminuevo; otro con toldo, ambulante, y burra grande, vende Antonio Angulano, en Tricio.

D. K. W. bien de precio, se vende en Calvo Sotelo, 19.

MOBYLETTE, se vende en 2.300 ptas. Trav. San Roque, 16, carbonería.

CAMION Ford motor Ebro, vende Epifanio Pérez, en Alberite de Iregua.

MOTO Peugeot equipada, se vende en 6.250 ptas. Razón, Yerros, 11, 2.º.

REMOLQUES: Lonas y toldos. Benito Ruiz Nájera Tfno. 40

CAMIONES nuevos y usados, cualquier marca, vende y cambia. Se dan facilidades. Razón, Montaña. Teléfono 3477.

CORREAS PIRELLI en Pérez, Repuestos y Talleres, S. A. Vara de Rey, 43, Logroño. Teléfono 1700, 2905 y 4456.

MOTO Guzzi de 65 c.c., bien equipada, se vende de ocasión. Víctor Pradera, 3, portería.

FURGONETA D. K. W., se vende o cambia por coche pequeño. Razón, teléfono 1103.

TRACTOR Renault motor Perkins 30 H.P., seminuevo, habiendo labrado unas 300 fgas. de tierra, por retirarse de labranza, vende Esteban Pisón, en Murillo de Río Leza.

VENTAS

VELOS, cinturones, carteras, medias, calcetines. El Almacén. Sagasta, 14.

MOTORES eléctricos Geal. M. Hornillos, Pío XII, 3. Tf. 4642.

PUERTAS de todas clases. Derribos Bacigalupe. Baños, 1. Teléfono 3275.

INJERTOS Chaselas 41-B, vende Adolfo Mínguez. Costanilla, 28, en Nájera.

CALDERAS de vapor, se venden. Razón, Talleres Silvino Sáinz. Botica Vieja, 28. Bilbao, Deusto.

SOLDADURAS y elevadores nuevos y usados todas las potencias. Arteaga. San Bartolomé, 1.

SE VENDE a precio muy económico arado bidisco reversible, a estrenar, y motor Diesel nuevo de 10-12 H.P. Alto Tractor. Avda. Colón, 4. Tf. 1613.

TABLA de tina de 3'05 de larga, vende José Frías, en Ocón. Teléfono [illegible]

SIERRA cinta de columna de 0'90 m., con motor 5 H.P y 14 barricas de 225 litros, roble americano, vende Jesús Azcárate, en San Vicente de la Sonsierra.

MESA de billarín seminueva, se vende. Gral. Primo de Rivera, 5, 1.º dcha.

COMEDORES, uno de nogal, se venden dos y dos dormitorios. Razón, Cigüeña, A.

JAULAS de puesta metálicas para veinticuatro gallinas, criadora de 500 pollas y jaulas madera 2.ª edad, se venden. Razón, G. Berceo, 21, entlo.

MADERA de derribo, vende barata Castor Uruñuela, en Santurdejo.

CUBA de madera de 350 cántaras, en buen uso, vende Rafael Andrés Ortuño, en Entrena.

CEBADA, vende 14.000 kilos, precio a convenir. Andrés Llorente. Placeta de Lucía, 12, en Alfaro.

VENTANAS con cristales de 4 miradores y depósito de hierro para agua. P. Galdós, 8, 2.º d.

SILLONES plegables 24, de terraza bar, buen uso. Bar Tahití, en Rep. Argentina.

MESA de caoba y lámpara. Vara de Rey, 58, 1.º dcha.

PIANO, se vende en Avda. de la Vía, 12, 2.º dcha.

VARIOS

TUBOS de cemento y fibrocemento. Mosaico baldosín catalán y plaqueta. Grandes existencias. Buen precio Anastasio Arenzana. Once de Junio, 15. Teléfono 1913.

INGLES, profesora titulada. Colón, 9, 3.º dcha. Tfno. 2517.

BOBINADOS de motores transformadores, reparaciones eléctricas en general. Miguel Hornillos. M. Murrieta. Tfno. 1229.

TUBOS para saneamientos, calefacciones, forjados por resistencia eléctrica en negro y galvanizados, con accesorios. Pídalos en Tuberías Rufhor, calle Libertad, 14, Vitoria, teléfonos 1627 y 1266. Representante en Logroño, don José Raña Gil, calle Barriocepo, 19, 1.º. Teléfono 2096.

LAVADORAS, aparatos de radio, transistores, hornillos eléctricos, ollas presión, aspiradores, etc. etc. Siempre las mejores marcas. Fortunato Redón, Gallarza, 14, Logroño.

IDIOMAS: Francés, alemán, inglés. Informes, Dres. Castroviejo, 16.

SOLFEO y piano por profesora. Razón Nueva Rioja.

AVISO

Los anuncios para estas secciones solamente se admiten en la Administración de esta Revista.

Grandes Talleres Lizarraga Logroño
TAPICERÍAS TELAS FINAS MUEBLES Y DECORACIÓN

NUEVA RIOJA

Camión 6-t.m. NAZAR
Con motor Perkins Hispania
NICOLAS GONZALEZ

TROZOS DE MUNDO

GOLPE MILITAR APLASTADO EN ECUADOR

El Gobierno ecuatoriano ha aplastado un levantamiento militar ocurrido en la importante ciudad de Cuenca, situada al Sur del país.

Los rebeldes pedían la dimisión del primer magistrado, que posteriormente dijo en una conferencia de Prensa que estaba dedicido a defender la República a toda costa, "incluso a costa de 100.000 muertos incluído él mismo".

Rumores, según los cuales había dimitido el ministro de Defensa, han sido rechazados. Se asegura que el país permanece en calma, pero hace dos días, unos 200 trabajadores destrozaron una plantación de bananas en Ganguci como protesta por haber sido despedidos de sus puestos de trabajo Los propietarios de la instalación agrícola han decidido trasladarla a otro lugar. Los obreros prendieron fuego a la casa del director de la plantación y las oficinas de la Administración Política local antes de que la Policía lograra restaurar el orden.

NOTABLE EXITO DEL M. C. E.

El ministro francés de Asuntos Exteriores, Couve de Murville, declaró ayer en Estrasburgo que el Mercado Común ha conseguido un notable éxito desde que fue creado, como lo demuestra el acuerdo logrado en enero sobre una política agrícola común.

Hablando en una sesión especial de la Asamblea parlamentaria europea, el ministro francés declaró que los tratados han demostrado la base de la creacion del Mercado Común y la organización de cooperación estrecha en el campo de la energía atómica.

Refiriéndose al futuro de Europa dijo que "Europa será un nuevo elemento de fuerza y equilibrio que trabajará para Occidente en beneficio de la paz mundial".

WILLY BRANDT, ABUCHEADO EN LONDRES

Gritos de "fascista" y " "ganster" han sido lanzados contra Willy Brandt, alcalde de Berlín Oeste, cuando subía a un estrado en la "Casa de la amistad" ayer para pronunciar un discurso.

Destacamentos de Policía han luchado durante media hora para evitar manifestaciones. Se oyeron gritos de "vuélvete a Berlín" y "¿qué nos dices de los nazis?".

Hugh Gaiskell dirigente del partido laborista, presidente de esta reunión, no pudo hacer oir su voz cuando solicitaba que se diera una buena acogida a Willy Brandt.

Brandt esperó pacientemente sobre la plataforma a que terminara el tumulto.

Finalmente, habló durante una hora entre gritos y aplausos. Cuando terminó, una docena de policías le escoltó hasta su automóvil.

En su discurso, Brandt dijo que Alemania "había aprendido la lección de su oscuro pasado".

Añadió: "El pueblo ha dicho que Occidente nunca irá a la guerra por Berlín. Espero que los comunistas digan lo mismo".

"PROCESO DE LA HABANA"

Se han iniciado ayer los procesos de los 1.180 prisioneros detenidos a raíz de la abortada invasión de Cuba en el mes de abril de 1961.

El presidente del Tribunal revolucionario es el ministro de Trabajo, Augusto Martínez Sánchez, siendo fiscal el doctor Santiago Cuba, y abogado defensor, el doctor Antonio Cejas, profesor de la Universidad de La Habana.

Entre los prisioneros se encuentran el doctor Manuel Artime, jefe civil de la invasión, así como Carlos Miró Cardona y José Varona, hijos de los dos dirigentes contrarevolucionarios exiliados.

No ha sido permitida la entrada a la sala a los periodistas extranjeros, a los cuales se tuvo alejados, junto a una gran multitud de personas, de las proximidades de la prisión

CHIANG KAI CHEK AMENAZA A MAO

En cualquier momento puede producirse el contraataque contra la China continental, ocupada por los comunistas, según ha declarado el presidente Chiang Kai Check en su mensaje al pueblo chino con motivo del "Día de la juventud".

Añadió que los acontecimientos en la China Roja se están precipitando y "no hay duda alguna de que podemos aniquilar a los comunistas"

REUNION DEL DESARME

La conferencia de desarme de 17 países de Ginebra, se ha reunido ayer en sesión plenaria.

Se espera que trate sobre un informe presentado por el Subcomité de potencias nucleares integrado por Inglaterra, los Estados Unidos y la Unión Soviética, y en el que se hace constar el total punto muerto en que se hallan las negociaciones en torno a un posible acuerdo de prohibición de pruebas nucleares.

LA SITUACION EN EL CONGO ES PEOR QUE NUNCA

(ADULA)

El jefe del Gobierno central congoleño, Cyrille Adula, ha acusado al presidente katangueño, Moise Tshombe, de poner obstáculos en sus conversaciones sobre la liquidación de la secesión de Katanga, con el fin de reforzar militarmente su posición.

"La situación es peor —dijo Adula— que en cualquier otro momento de los dos últimos años. Todos los medios pacíficos han sido empleados".

NOVILLADA EN MURCIA

MURCIA, 29. — Novillos de doña Eusebia Galache, de Salamanca, regulares. Los dos últimos, malos. Lleno.

Manuel Cascales, pitos y algunas palmas en su primero y división de opiniones en el otro, en el que había escuchado música durante el muleteo.

Ramón Sánchez, dos orejas en uno y vuelta al ruedo en el otro.

"El Cordobés" escuchó música en ambas faenas. En su primero fue ovacionado y hubo petición de oreja. En el último escucho pitos con algunas palmas.

Nuestros teléfonos

ADMON. ... 1561
GERENTE ... 1572
REDACCION ... 1337
DIRECTOR ... 1888

Una modelo se suicida porque le descubrieron su verdadera edad

PARIS, 29. — Anna-Lisa Cameron, alta y de juvenil apariencia, modelo de Alta Costura, conocida en París como «La gran Ana», se ha suicidado en la habitación de su hotel a causa de que los funcionarios fronterizos revelaron su verdadera edad: 40 años, dice hoy la Policía de París.

La señora Cameron, que retenía su nacionalidad sueca a pesar de haber contraído matrimonio en París en el año 1954 con un experto en relaciones públicas británico, había nacido en Strangnas, cerca de Estocolmo, el 30 de enero de 1922.

Fue encontrada muerta en su habitación el pasado lunes, con las venas de su muñeca cortadas

El pasado sábado, con la apariencia física de haber cumplido apenas 30 años, iba camino de Munich con otras modelos parisinas en representación de la Casa de Modas de Nina Ricci, con la que había alcanzado su fama. Se dirigían a Munich para pasar una serie de modelos con el patrocinio de una revista de modas de Alemania.

Sin embargo, un funcionario de la frontera le pidió el pasaporte y notó que la edad había sido borrada mediante un cigarrillo encendido. El funcionario solicitó que le mostrara su tarjeta de identidad. En ésta también había sido borrada la edad.

Anna-Lisa, llorando, tuvo que confesar que tenía 40 años. Y mientras las demás modelos continuaban viaje en tren con dirección a Munich, la señora Cameron regresó a París. En su habitación del tomel tomó la terrible decisión de suicidarse.

31 personas ahogadas en Perú al desbordarse un río

LIMA, 29. — Treinta y una personas, la mayor parte de ellas muejeres y niños, han resultado ahogadas al desbordarse el río Ramis e inundar la localidad de Catamarca.

Se estima que unas novecientas casas han quedado destruídas por el arrollador torrente de agua que ha inundado una gran extensión de tierra. Centenares de habitantes de la población abandonaron sus hogares para buscar refugios en las colinas próximas.

Empresario y Dirigente de Empresa

Con creciente interés y asistencia continúa el curso intensivo de formación en doctrina social sobre los temas de mayor interés para los empresarios.

Hoy, viernes, la lección-coloquio será sobre «El capitalismo liberal y el neoliberalismo económico» y «El socialismo y el comunismo como sistemas económico-sociales».

Aunque no estuviera usted matriculado en el curso, puede acudir a este acto, que tendrá lugar en Avda. Navarra, 3. a las OCHO de la tarde.

Los militares argentinos...

(Viene de la primera página)

para mojar sus pañuelos para que les sirviesen de improvisadas máscaras anti-gas, pero había muchos que se les saltaban las lágrimas —y no de emoción precisamente— que tosían ruidosamente y que, incluso pataleaban por los efectos irritantes del gas, mientras eran, al mismo tiempo, duchados por la avalancha de agua a presión que caía sobre ellos.

En tanto, asimismo, miembros del Gabinete de Frondizi y los dirigentes más caracterizados y sobresalientes del partido del depuesto jefe del Estado —"radical intransigente"— celebraban una reunión de emergencia en el edificio del Ministerio de Agricultura y discutían con gran calor una propuesta de compromiso del ministro de Defensa, Dr. Rodolfo Martínez, para limitar los poderes presidenciales y poner el control efectivo del Gobierno de la nación argentina en manos de un Consejo de tres personalidades, que constituiría una especie de triunvirato.

Los observadores diplomáticos han puesto de relieve que, al presente, la República Argentina es un estado sin "cabeza", ya que los altos generales que han dado al traste con la Presidencia del doctor Frondizi no han tomado todavía siquiera las riendas del Poder ni han designado quién podría hacerse cargo de él.

La situación —según opinan muchos de estos observadores extranjeros— podría tornarse en trágica si sigue así durante un poco de tiempo más. La anarquía y la revolución de masas se han adueñado de la nación argentina, la más culta de Hispanoamérica.

Constitucionalmente, el Poder, en la ausencia del presidente de la República legal, recae en el presidente del Senado; pero esta tarde, el presidente de la Alta Cámara federal argentina se ha negado a asumir la alta magistratura de la República. El presidente del Senado, doctor don José María Guido, lo ha puesto en claro terminantemente mediante un comunicado personal que ha facilitado él mismo.

El doctor Guido llegó esta tarde al Senado; ocupó su despacho y después, inmediatamente, se dirigió al salón de sesiones. Cuando entró en él, un numeroso grupo de senadores se puso en pie y lo vitoreaba y aclamaba como nuevo jefe del Estado argentino; pero él, elevando la voz, dijo con solemnidad: "Caballeros: no puede haber ninguna legalidad sin Frondizi".

El Ejército y las demás fuerzas armadas, pese al descontento popular expresado en algunas manifestaciones mantiene el control sobre el país. Según un comunicado emitido por el Alto Comando de los tres Ejércitos que han derrocado al presidente Frondizi, han declarado que desean la formación de un Gabinete de coalición. El comunicado "ad hoc" justifica la decisión de las fuerzas armadas diciendo textualmente:

"Nosotros queremos mantenernos firmes por la Constitución y por la salvación de nuestro pueblo".

También se dice que se arrogarán los plenos poderes durante treinta días por un Consejo de tres personalidades, que comenzarán sus funciones, aunque no se ha indicado cuando.

En la declaración de los comandos en jefes se añade que el nuevo Gobierno o Consejo combatirá contra la subversión. En los medios políticos se ha considerado esta expresión como referencia al partido justicialista, cuya victoria en las elecciones del 18 del corriente ha provocado la actual situación.

EL TIEMPO

Continuará el aire húmedo

INFORMACION GENERAL: Durante el día de ayer se han registrado precipitaciones y chubascos preferentemente en la mitad Norte. Las mayores lluvias han correspondido a Galicia, recogiéndose 27 litros por metro cuadrado en Santiago, 24 en Vigo, 19 en Finisterre, 7 en Otero de Rey (Burgos) y menores en Vares y La Coruña. El cielo ha estado cubierto o casi cubierto en toda España.

PREDICCION PARA HOY, DIA 30: Continuará la corriente húmeda del Oeste en toda la Península dando lugar a cielo muy nuboso o casi cubierto y precipitaciones moderadas en la región atlántica y débiles en puntos del interior Cielo con algunos claros en la mitad Sur. Persistirán los vientos racheados del Oeste.

LAS TEMPERATURAS de Madrid han sido de 12'1 grados, a las 13'15 horas, y de 9'2, a las 7 horas.

Las extremas de España han correspondido a Castellón y Alicante, con 27 grados, y a León y Avila, con 5 grados.

EL TIEMPO EN LOGROÑO

Máxima, 16'4. a las 13'50; mínima, 11'8, a las 7 de la mañana; media 14'1.

Agua recogida, 0'6 litros por metro cuadrado.

Presión atmosférica, 725.

LOGROÑO "FLASH"

LA CALLE no tiene puertas

(Foto EDUARDO)

Ellos juegan en la calle igual que en el campo. Es el juego su clima mejor. Se asfixiarían, igual que una planta sin aire y luz, si no pudieran correr y chillar, saltar y reír, llorar y cansarse. Volverían al hogar tristes los ojos y pálida el alma.

Pero es el juego en la calle una acción desencajada. Porque la tensión de estar al borde de mil peligros les boicotea y merma la satisfacción. Quieren jugar a campo descubierto, a lo largo y ancho de todo un mundo desnudo sólo para ellos. El recuerdo de la advertencia paterna o los ruidos del vaivén del tráfico les oprime y limita sus ansias pueriles

Del peligro de accidente que al niño acecha en la calle hace poco escribimos algo, dentro de la actualidad de un sangriento suceso. Es de los peligros morales de los que hoy queremos escribir en función de este retazo logroñés captado por la cámara de Eduardo.

Alma abierta a todos los vientos, el pequeño toma su cartera colegial y se lanza a la calle. Cien, quinientos... mil metros de pavimentos. Cien, quinientos..., mil diablos sueltos acechando sus pasos. Horas íntimas de clase. Patio y recreo. Y vuelta a la calle, en busca del hogar. Tarde repetida. Y una noche que ya casi les cubre al retirarse a sus casas.

Así todo resulta ideal. Preparación ordenada. El drama empieza cuando el niño recibe en la calle experiencias para las que no le prepararon ni en el hogar ni en la escuela. Son los diablos sueltos. Impactos sicológicos de travesuras perniciosas. Conocimientos insanamente adquiridos.

Son las transiciones de la infancia a la pubertad y de ésta a la adolescencia, las más delicadas de la evolución humana por realizarse entre misterios e incomprensiones. El niño camina escondiendo sus entrañas y atraviesa los mayores contrates —como son la calle y el hogar— entre saltitos de natural inconsciencia. Sólo el padre y el educador son responsables de su marcha. De que el niño haga de su paso por la calle una prolongación de su vida en el hogar y en el colegio.

La delincuencia infantil no es problema agudo en España. Centros de rehabilitación se están creando que están haciéndola desaparecer visiblemente. Pero no vale llegar al extremo de la delincuencia. Hay que empezar por crear más lugares adecuados al juego infantil. Más parques y más horizontes. Para que los apretones de la vida callejera y no enanicen sus sueños y no paralicen su ritmo normal de crecimiento espiritual.

Niños que juegan al corro, unidas sus manitas y suelta la sonrisa al aire. Niños que caminan sin temores ni prejuicios. Niños que merecen los más abnegados minutos de la vida del adulto que de su futuro han de responder. En la calle no hay puertas y corre la brisa igual que el ventarrón...

J. L. P.

Vuelve la paz...

(Viene de la primera página)

cadas personalidades, entre ellas la del general Paul Ely, ex-jefe del Estado Mayor francés, que no se hallaba en la misma.

También fue atacada la residencia del general Philippe de Camas, que tomó parte en las conversaciones de Evian.

HACIA LA UNION DE MARRUECOS, TUNEZ Y ARGELIA

RABAT, 29.—El jefe del Gobierno Provisional Argelino, Tussef Ben Jeda, y varios miembros de su Gabinete se han reunido con el rey Hassan II para celebrar conversaciones sobre la futura unión de Marruecos, Túnez y Argelia.

EL SEÑOR

Don Pedro Quemada Mora

Consejero honorario de la Caja Provincial de Ahorros de Logroño

FALLECIO EL DIA 25 DEL CORRIENTE, A LOS 53 AÑOS DE EDAD

confortado con los Santos Sacramentos y la Bendición Apostólica de Su Santidad

R. I. P.

El Consejo de Administración, Dirección y Personal de la CAJA PROVINCIAL DE AHORROS DE LOGROÑO participan tan sensible pérdida y ruegan la asistencia a la MISA que por el eterno descanso de su alma se celebrará HOY, VIERNES, a las DIEZ y MEDIA, en la Catedral de Nuestra Señora de la Redonda, altar de la Sagrada Familia (Patrona de las Cajas de Ahorros españolas), por cuyo piadoso favor les quedarán muy agradecidos.

Logroño, 30 de marzo de 1962.

Los Excmos. y Rvdmos. Sres. Obispos de Calahorra, La Calzada y Logroño, Burgo de Osma y Jaca han concedido indulgencias en la forma acostumbrada.

SGCB2021