NUEVA RIOJA

80 Ctmos. EJEMPLAR

Jueves, 11 de agosto de 1955. Año XVIII.-Núm. 5.227 Martínez-Zaporta, 9.-Apartado, 28.-Logroño

Libros para contabilidad,

Toda clase de rayados, formas, tamaños y de hojas cambiables

CINTAS MECANOGRAFICAS. PAPEL CARBON

PLUMAS ESTILOGRAFICAS DE LAS MAS ACREDITADAS MARCAS

LIBRERIA ISIDORO OCHOA. Hnos. Moroy, 1

TELF. 26-59. APARTADO, 15. LOGROÑO.

Consejo de Ministros en el Palacio de Ayete

Se informó sobre los resultados y repercusión de la conferencia de Ginebra

Y se acepta la invitación para que se incorpore España a la Comisión Económica para la América Latina, de las Naciones Unidas

Numerosos acuerdos y decretos

SAN SEBASTIAN (madrugada), 11.—En la Delegación Provincial del Ministerio de Información y Turismo se facilitó anoche la siguiente referencia de lo tratado en el Consejo de Ministros celebrado en el día de ayer, en el Palacio de Ayete, bajo la presidencia de Su Excelencia el Jefe del Estado:

PRESIDENCIA DEL GOBIERNO.—Decreto por el que se nombra presidente del Consejo de Administración de la Compañía «Iberia» a don Tomás Delgado y Pérez de Alba.

Orden por la que se regula la campaña vinico-alcoholera 1955-56.

Recurso de agravios y expedientes de trámite.

ASUNTOS EXTERIORES. — Informe sobre los resultados y repercusión de la conferencia de Ginebra.

Acuerdo por el que se acepta la invitación a España para que se incorpore, con Estatuto consultivo, a la Comisión Económica para la América Latina de las Naciones Unidas.

Acuerdo hispano - portugués sobre higiene y sanidad pecuaria.

Decreto por el que se designa embajador en Managua al ministro plenipotenciario don Juan Alvarez Estrada y Martín de Oliva.

Decreto por el que se nombra ministro en Teherán al plenipotenciario don Tomás Aycas y de Meer.

JUSTICIA.—Combinación judicial

Decretos de personal.

Expedientes de indulto y de libertad condicional.

EJERCITO.—Acuerdo por el que se remite a las Cortes un proyecto de ley sobre reclutamiento de voluntarios y normas para ascenso de las clases de tropa en el Ejército de Tierra.

Decretos por los que se asciende al empleo de general de brigada al coronel de Artillería don Gonzalo Méndez Parada, y al de Intendencia D. Augusto Avilés Linares.

Expedientes de adquisición de material de guerra.

MARINA.—Acuerdo por el que se pasa a las Cortes un proyecto de ley penal y disciplinaria de la Marina Mercante.

Acuerdo por el que se remite a las Cortes un proyecto de ley sobre permuta de terrenos entre la Marina y la Sociedad Española de Construcción Naval.

Decretos por los que se autorizan obras y adquisiciones diversas.

Orden ministerial aprobada en Consejo de Ministros por la que se dictan las condiciones en que han de autorizarse los trabajos de explotación del fondo y extracción de restos hundidos en la ría de Vigo.

(Pasa a tercera página)

LA CONFERENCIA "ATOMOS PARA LA PAZ"

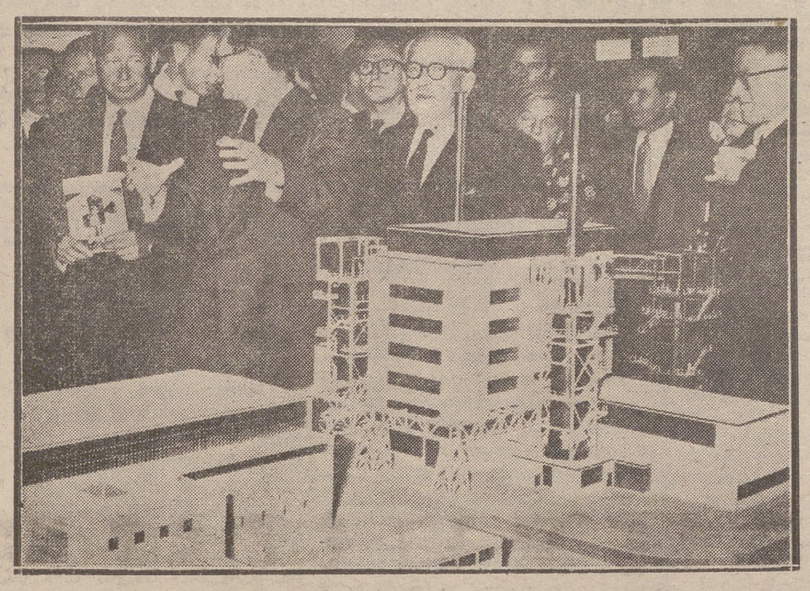

En las exposiciones que se celebran en Ginebra con ocasión de la Conferencia "Atomos para la Paz", el secretario general de las Naciones Unidas escucha las explicaciones de los técnicos ante la maqueta de una factoría presentada por el Reino Unido.

(Foto Cifra)

El primer avión a reacción español

SEVILLA, 10.—El primer avión a reacción español acaba de ser construído en Triana. Se han invertido en su construcción muy pocos meses, y ha sido realizada en los talleres de «Hispano Aviación» por personal sevillano especializado y dirigido por técnicos, bajo la patente Messerchmitz.

El aparato, una vez conjuntada su parte esencial (el puro y las alas), ha sido transportado a uno de nuestro aeródromos, y en él se procede ahora a ultimar lo necesario para su inmediata puesta en marcha.

Parece ser que realizará su primer vuelo el día quince del actual, festividad de la Patrona de Sevilla, nuestra Señora de los Reyes, y el capitán que lo tripulará será el señor Valiente. El avión será bautizado con el nombre de «Saeta».

Este aparato, construído con arreglo a las más modernas características, será destinado a la Escuela de Reactores, para enseñanza de pilotos que hayan pasado ya del manejo de avionetas al manejo de aviones.

El Comité de Energía Atómica del Congreso de Estados Unidos, a España

Conferenciará con los técnicos españoles sobre las aplicaciones pacíficas de dicha energía

MADRID, 10.—El Comité Conjunto de Energía Atómica del Congreso de los Estados Unidos llegará al aeropuerto de Barajas a las ocho de la tarde de mañana, jueves, en visita de tres días para conferenciar sobre las aplicaciones de la energía atómica con funcionarios del programa español de Energía Nuclear.

El citado Comité ha asistido a las primeras sesiones de la conferencia de Ginebra sobre aplicaciones pacíficas del átomo, que ha sido calificada por el presidente Eisenhower como una reunión de «hombres de ciencia libres interesados exclusivamente en enriquecer el caudal de conocimientos del hombre acerca de este maravilloso descubrimiento».

Durante la estancia del Comité en Madrid se celebrará, el viernes por la noche, una recepción ofrecida por el embajador de los Estados Unidos, señor John Davis Lodge, en honor de los miembros del Comité y de destacadas personalidades españolas.

El señor Lodge llegará mañana en avión desde San Sebastián para saludar al Comité del Congreso.

El sábado por la mañana, el Comité será informado por científicos y técnicos españoles en energía

(Pasa a la octava página)

Foster Dulles dice que las cláusulas del armisticio coreano están anticuadas,

pero no se romperá el acuerdo porque podría ocasionar una guerra

EE. UU. coincide con Corea del Sur en que polacos y checoslovacos de la Comisión no son más que espías

Siguen las manifestaciones surcoreanas, teniendo las fuerzas norteamericanas orden de hacer fuego

WASHINGTON, 10.—El secretario de Estado, Foster Dulles, celebró hoy su conferencia semanal de Prensa y declaró que muchas de las cláusulas del armisticio coreano han quedado anticuadas, pero que los Estados Unidos no proyectan romper el acuerdo por la fuerza, lo que podría desencadenar los horrores de una guerra atómica y termonuclear.

Añadió que los Estados Unidos no disponen de información militar secreta que avale las afirmaciones surcoreanas de que es inminente otro nuevo ataque de los comunistas del Norte.

Dulles se refirió a estos temas cuando los periodistas le pidieron que comentase los incidentes registrados en Corea del Sur contra las delegaciones polaca y checoslovaca de la Comisión supervisora de naciones neutrales.

Los Estados Unidos —dijo Dulles— tienden a coincidir con Corea del Sur en la opinión de que los miembros polacos y checoslovacos de dicha Comisión no son más que espías, pero no cree que sus actividades pongan en peligro el futuro de la República de Corea, y piensan seguir observando su compromiso de prestarles protección.

En contestación a toda una amplia serie de preguntas, Dulles hizo las siguientes manifestaciones.

1.—Las conversaciones de Ginebra entre los embajadores de Estados Unidos y China roja han revelado que, como ya indicó Chu En Lai el 30 de julio, los comunistas tienen interés en discutir la cuestión de repatriación de personal civil en términos muy amplios en que se comprenden muchos de los chinos residentes en los Estados Unidos, pero desgraciadamente —añadió—, el vaticinio de Chu En Lai de que la repatriación de los paisanos norteamericanos retenidos en China podría acordarse rápida y fácilmente, no ha plasmado en realidad.

2.—Los Estados Unidos no han decidido todavía si han de elevar o no a la ONU un informe de las torturas de que fueron objeto los once aviadores norteamericanos recientemente puestos en libertad por la China roja.

3.—Los Estados Unidos celebrarán probablemente —por medio del propio Dulles— conversaciones con el Japón, acerca de cuestiones comunes a los dos países, en ocasión de la visita del ministro nipón de Asuntos Exteriores, Mamoru Shigemitsu, a Washington a fines del mes actual.

4.—Al pedírsele comentase la declaración de Chu En Lai en contra de la idea de las dos Chinas, Dulles dijo que, aunque en la mayor parte de los casos está en desacuerdo con el jefe del Gobierno de Pekín, en éste está de acuerdo; no debe para los Estados Unidos haber más que una China, pero agregó, la que ellos reconocen es la del Gobierno nacionalista de Formosa.

5.—Dulles expresó la creencia de que el jefe del Gobierno del Vietnam, Ngo Dinh Diem, está de acuerdo en principio con la celebración de elecciones en todo el país para lograr su unificación, pero que por el hecho de no haber firmado el documento de armisticio de Indochina, adopta la postura de no considerarse obligado por tal documento a la celebración de las elecciones.

6.—Dulles dijo que la cuestión de las ventas de algodón norteamericano al extranjero se tratará el jueves en la reunión del Gabinete que presidirá Eisenhower.

7.—Calificó como motivo de gran satisfacción para los Estados Unidos el reciente acuerdo francotunecino, cuyo apoyo por los dos bandos, dijo, indica su convencimiento de la necesidad de continuar cooperando y es una prueba de que por medio de la negociación pueden lograrse progresos mutuamente satisfactorios a base de decisión, realismo y buena voluntad.

A la pregunta de si los agricultores soviéticos que están visitando este país han mostrado interés por la adquisición de maquinaria agrícola norteamericana, el secretario de Estado replicó diciendo que, a su entender, tal maquinaria no está comprendida entre los artículos cuya exportación a países comunistas se halla prohibida. Generalizando, declaró que sigue prestándose la atención de siempre, pero no mayor

(Pasa a tercera página)

TRAGICO ACCIDENTE EN LA CARRETERA

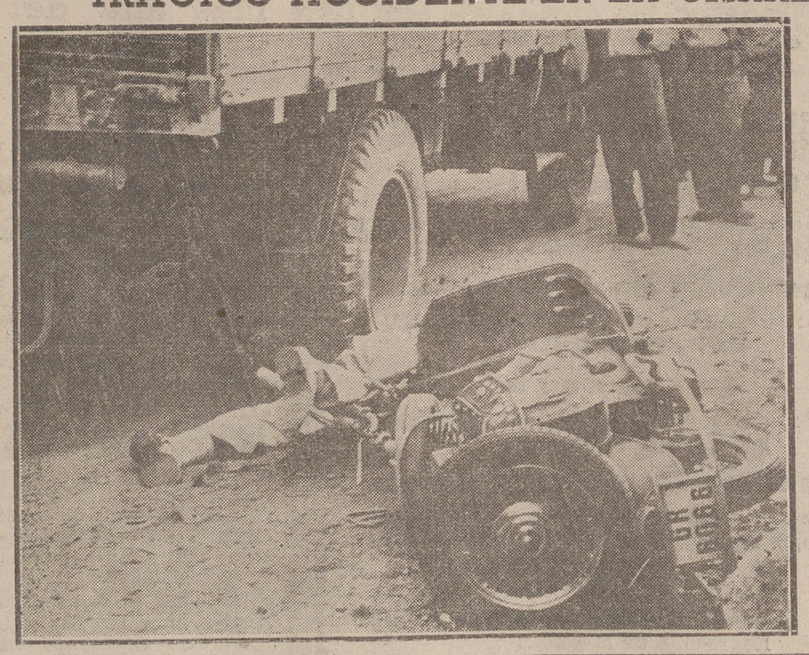

GRANADA.-El camión y la "moto" son frecuentemente los protagonistas de muchos accidentes de tráfico en las carreteras, como el que recoge la "foto", en el que el médico granadino don Rafael Domínguez García, al intentar pasar con su "scooter" a un camión, salió despedido de su vehículo y cayó bajo las ruedas traseras del otro, quedando muerto en el acto.

(Foto Cifra)

LOS CONSTRUCTORES Y EL PLAN NACIONAL DE LA VIVIENDA

El nuevo sistema de construcción de viviendas de renta limitada abre a la industria de la construcción horizontes insospechados, al asegurar un amplio programa de trabajo con una duración mínima de cinco años. Jamás, se puede asegurar, ha habido oportunidad como la que se presenta en toda la historia económica nacional. Quien hasta ahora miró a la industria de la construcción de viviendas como negocio difícil y arriesgado, va a tener que revisar sus opiniones; lo mismo van a tener que hacer quienes han aprovechado el tiempo pasado forzando los precios, estipulados por una situación de angustia y necesidad, que el Gobierno trata eficazmente de superar.

Una ganancia en razón del beneficio industrial que el nuevo Reglamento reconoce del 17 por 100, no puede decirse que sea despreciable, cuando no se ve disminuída por contribuciones e impuestos. Si esta oportunidad se complementa con la introducción en la industria de la construcción de sistemas de racionalización de trabajo, con organización inicial y cuidada de la forma en que la obra debe organizarse, mas la máquina para el transporte y elevación de materiales, dando más importancia a la observación y a la técnica artesana que a la rutina.... bien puede asegurarse un redondeo de beneficios mayor, que no alteraría los costos y que por ello no recibiría sino el aplauso de las autoridades del Estado.

El constructor de obras va a poder poner su organización al servicio de un sin fin de organismos que, aprovechando las ayudas que el Estado brinda, van a promover la construcción de viviendas. Grupos de particulares unidos para «tener su casa propia», empresas industriales y mercantiles obligadas a construir en cierta proporción para sus obreros y empleados, entidades y organismos oficiales, la Obra Sindical del Hogar, las entidades benéficas de construcción, etc., etc., van a ser magníficos clientes durante un largo período para los que la seriedad y eficiencia de los constructores ha de ser constante fuente de nuevos encargos.

Aun para el constructor financiero, el que dispone de un pequeño capital para construir y después vender, da oportunidades honradas el nuevo sistema. Se acabará pronto, es verdad, el beneficio del 100 por 100 en un año, pero habrá seguridad y continuidad y con un 25 por 100 repetido cuantas veces sea posible en cinco o más años, el resultado será análogo, la conciencia estará más tranquila y se habrá contribuído a resolver un problema en el que todos, los de abajo y los de arriba, estamos gravemente implicados.

Japón firmará un tratado de paz con la Unión Soviética

si ésta se retira de Las Kuriles y del sur de Saghalien

Se reunen los ministros de Asuntos Exteriores de las cinco repúblices centroamericanas

Adenauer propone la ampliación de las conversaciones que tendrá en Moscú

TOKIO, 1.—El Japón ofrecerá en Londres, la próxima semana, el firmar un tratado de paz con la Unión Soviética si ésta retira sus fuerzas de las islas Kuriles y del Sur de Saghalien, según dice hoy la agencia de noticias Jiji.

El Gobierno Hatoyama propondrá la cuestión de averiguar si es Rusia o el Japón quien debe de gobernar estas islas, que pasaron a ser posesión de Rusia después de la segunda guerra mundial, y que la cuestión sea resuelta antes de que se firme el tratado de paz, por medio de consulats entre las potencias aliadas. Japón insistirá en que Rusia devuelva estas posesiones, así como las pequeñas islas de Habomai y Shikotan que se encuentran entre la cadena de las Kuriles y la isla del Norte del Japón, de Hokkaido, según la referida agencia.—(Efe.)

SE REUNEN MINISTROS CENTROAMERICANOS

TEGUCIGALPA, 1.—Los ministros de Asuntos Exteriores de las cinco Repúblicas centroamericanas se han de la conferencia general de la Organización de Estados Americanos que se celebrará en Antigua a partir del próximo día 12.

A la reunión de hoy assitieron los ministros Domingo Gaicolea Villacorta, de Guatemala; José Guillermo Trabanino, de El Salvador; Esteban Mendoza, de Honduras; Oscar Sevilla, de Nicaragua, y Mario Esquivel, de Costa Rica.

El principal asunto de esta reunión ha sido la designación de un

(Pasa a la octava página)

Sigue normalmente la conferencia «Atomos para la Paz»

Habló el alemán Otto Hahn, primero que dividió el átomo de uranio

Carrera por aplicar el principio de la bomba «H» a fines pacíficos

GINEBRA, 10.—El hombre que primero dividió el átomo de uranio, doctor Otto Hahn, de 67 años de edad, presidente de la Sociedad «Max Plank» de Alemania, ha manifestado que sería un éxito extraordinario si los hombres de ciencia consiguieran dominar la energía de la bomba de hidrógeno para la paz. Ha rehusado predecir cuándo tendrán éxito esos esfuerzos.—(Efe).

INTERVIENE EL DELEGADO DANES

GINEBRA, 10.—El jefe de la delegación danesa en la conferencia de «Atomos para la Paz», Niels Bohr, Premio Nóbel, ha pronunciado la primera de una serie de conferencias sobre la física moderna. Bohr recibió al subir a la tribuna una espontánea aclamación de sus colegas científicos.

Ante Bohr había una batería de cámaras de televisión y micrófonos. Comenzó diciendo que el «establecimiento de la cooperación y la confianza entre todos los pueblos se necesita ahora urgentemente y depende en esencia del libre acceso a toda información y de la discusión sin trabas, de todos los problemas de interés humanos.—(Efe)

UN LLAMAMIENTO AL GOBIERNO SOVIETICO

NUEVA YORK, 10. — Bernard Baruch, que fué el primero que presentó la propuesta de control de la energía atómica a las Naciones Unidas, ha apelado hoy directamente al Gobierno ruso para que acepte un seguro y eficaz sistema de inspección y control de la energía atómica. Ha advertido Baruch que cuanto más tarde Rusia en dar su conformidad a tal sistema, más difíciles serán los problemas que se planteen. Ha dicho que el mundo puede avanzar mediante el desarrollo pacífico de la energía nuclear y alcanzar con ello maravillosos resultados. Pero que si espera, hasta las pequeñas naciones podrán contar con la bomba atómica. «No esperen tanto tiempo que la energía atómica llegue a ser incontrolable», termina diciendo Baruch en su apelación a la Unión Soviética.—(Efe).

CARRERA POR APLICAR EL PRINCIPIO DE LA BOMBA H A FINES PACIFICOS

GINEBRA, 10.— Inglaterra ha revelado hoy, oficialmente, que se ha sumado a la carrera para lo

(Pasa a tercera página)

SGCB2021

La Vida en la Ciudad

VENTANA A LA CALLE

Creemos recordar que en alguna ocasión hemos hablado ya de nuestro amigo el automovilista. No estamos seguros. Bueno; de todos modos, nosotros tenemos un amigo que es automovilista. No es un automovilista del todo, de esos que viven del automovilismo, pero es que también hay automovilistas que son automovilistas porque tienen automóvil, aunque vivan de otra cosa además de vivir de milagro. De estos es nuestro amigo. Tiene un autillo con el que, sobre todo ahora que hace buen tiempo, se pasea con mucha frecuencia carretera adelante.

En varias ocasiones nos ha mostrado su disconformidad con lo que, según él, decimos los periódicos de los automovilistas que van por las carreteras. Arguye nuestro amigo que, de todos los accidentes del tráfico que ocurren en las carreteras, resultan culpables, según los periódicos, los automovilistas, los motoristas y todo eso. Se ve a la legua que en los periódicos no entendemos ni torta de accidentes. Si en los periódicos hubiera automovilistas experimentados como nuestro amigo, en lugar de haber periodistas lamentabilísimamente ignorantes en cuestiones de circulación por carretera, haría muchísimo tiempo que el público sabría la verdad auténtica y verdadera acerca de tan importante cuestión. La culpa no es de los automovilistas. Ni de los motoristas. La culpa es, sencillamente, de las carreteras, que son unas despreocupadas y que, en cuanto se descuida uno, se llenan de baches, de curvas peligrosas, de pasos a nivel y de carros que no llevan la derecha. Es muy bonito ser carretera, y no cumplir ninguna de las obligaciones de las carreteras. Así es carretera cualquiera.

—Bueno —le hemos aceptado a nuestro amigo—, pero, ¿siempre tienen la culpa las carreteras?

—El sesenta por ciento de las veces. Otro treinta por ciento, los peatones. Y el diez restante es el que nos repartimos nosotros por no tocar en las curvas, por no apagar los faros gordos al cruzarnos unos con otros, por salirnos alguna vez de la derecha y por todo eso. Esa es la proporción justa de culpabilidad. Te lo digo yo, que entiendo mucho más que vosotros, los periodistas, de ir en vehículo de motor por una carretera.

—¿Y tú crees que eso puede tener fácil arreglo?

—Las que tienen que tener arreglo, y pronto, son las carreteras. Ya sé que eso no es fácil ni se hace en un día. En cambio, lo de los peatones es mucho más sencillo. Que se cree el carnet de peatón. ¿No existe el carnet de conductor? Pues, aquí, o jugamos todos, o rompo la baraja, que decía el otro. Y al peatón que no sepa ser peatón, se le retira el carnet de peatón y se le tiene en casa bien encerrado en una habitación, con el «Manual del perfecto peatón», hasta que se lo aprenda. ¿No te parece?

—Hombre, cuando tú lo dices...

—Pues, hala. A ver si, de una vez os decidís a hablar en los periódicos sabiendo lo que decís. Que es que ya está uno hasta los pelos de que siempre tengamos la culpa los mismos...

Persianas

de madera enrollables, accesorios para las mismas reparaciones
TALLERES ECHEVERRIA
NORTE 1 — TELF 18-44.

Nuestros teléfonos

ADMINISTRACION	1661
GERENTE	1672
REDACCION	1337
DIRECTOR	1988

Registro Civil

Inscripciones verificadas en el día de ayer:

Nacimientos.—María Olga Sáez Vidaurreta y María Isabel Clavel Martínez.

Matrimonios.—Ninguno.

Defunciones.—Ninguna.

A SANTANDER

Salida: Día 14. Regreso, día 15. (Cierre de inscripciones, el día 12).

A SAN SEBASTIAN

Salida: Día 14. Regreso, día 15. (A la Semana Grande).

Inscripciones: VIAJES LUGAR, Pl. H. Toledo, 12. Tlf. 1859. (CALZADOS VERANO) y L. Hidalgo (Administrador de la Estellesa, S. A.) Telf. 3862.

ANTA MUEBLES
TELEFONO 18-75
PORTALES, 46.

F.E.T. y de las J.O.N.S.

CENTRAL NACIONAL SINDICALISTA
SINDICATO PROVINCIAL DE ACTIVIDADES DIVERSAS
Grupo de Fincas Urbanas

Para tratar de un asunto importantísimo relacionado con la adjudicación de viviendas protegidas del grupo «Nuestra Señora de la Esperanza», que el Montepío de Porteros de Fincas Urbanas ha de distribuir, se convoca a reunión general a todos los porteros de fincas urbanas de la capital, la cual tendrá lugar en el salón de actos de esta Delegación Provincial de Sindicatos, sito en Milicias número 1, primero, el día 13, a las 6'30 de la tarde.

El zapato más caro de señora y de mejor calidad, a 99'90.
Veá escaparates de
Calzados Néstor

Notas Militares

PRESENTACION. — Relación nominal de los soldados que han de presentarse en el Gobierno Militar, a fin de hacerles entrega de la correspondiente cartilla militar: Jesús Abellán López, Ramón Aguilar Moreno, Julián Borges Rodríguez, Cruz Bezalongo Díaz, Francisco Caldero Pintado, Félix Calleja Guillén, Santiago Hernández Pérez, Luciano Espiga Lafuente, Carlos García Baños, José Gómez Palacios, Miguel Lazcoz Rojas, José Luis Yustes López, Pedro Medrano Palacios, Domingo Navarro Alejos, José Luis Orbea Arenjuelo, Gregorio Oroz Ruiz, Lorenzo Ortiz Herreros, Juan Palazón Gil, Francisco Plaza Puerto, Alberto Rábano Valencia, Joaquín Rubio García y Florentino Ruiz Sáenz.

PARA SU OFICINA
RONEO-DEX

Los zapatos de 175 a 99'90.
Vea escaparates de
Calzados Néstor

ANUNCIOS OFICIALES

Vacante de Maestro

Queda vacante una plaza de MAESTRO en el Patronato «Juan de Dios Oña», en Leiva (Logroño), con gratificación (incluída casa) de 3.000 pesetas. Grupo escolar restaurado, con campo de deportes.

Diríjanse al Presidente del Patronato.

Jefatura Provincial de Sanidad

ANUNCIO

Habiéndose de proceder a la limpieza del nuevo Sanatorio Antituberculoso, se precisa personal femenino para dichos trabajos en las condiciones que se señalarán en la Jefatura Provincial de Sanidad (Carretera Villamediana), de 5 a 6 de la tarde los días 10 y 11 del corriente, debiendo presentarse las interesadas.

Logroño, agosto de 1955.

SUBASTA

El 28 de agosto próximo, a las 11 horas, se venderán en pública subasta en el Ayuntamiento de Cenicero, una amplísima casa de dos pisos desocupados, con jardín y otras dependencias, en la principal calle de Cenicero; dos lagos, una cueva, prensa y cubas; 28 hectáreas de viñas y cereales, parte de éstas regadío, todo en Cenicero. Informes, en dicho pueblo, don Arsenio Frías Lagunilla, y en Vitoria, el procurador don Baldomero Sáiz.

NOTAS LOCALES

PETICION DE MANO

En Barcelona, el pasado día 7, por el teniente coronel don Eduardo Linans López, y para su hijo del mismo nombre, fué pedida a doña Angeles Monjardín, viuda de Sáenz Morguecho, la mano de su bella hija Emilita. Entre los novios se cambiaron los regalos de rigor, valiosos y del mejor gusto, y la fecha de la boda quedó fijada para uno de los días de la primera quincena del próximo mes de octubre.

Reciban el futuro matrimonio y sus familias nuestra cordial felicitación.

NECROLOGICAS

El señor don Antonio Rodríguez Soldevilla, industrial peluquero, falleció en Logroño en el día de ayer, a los 31 años de edad, habiendo recibido los Santos Sacramentos.

Rápida enfermedad ha llevado a la muerte a tan estimado convecino, no obstante los cuidados familiares y la asistencia médica, habiendo sido muy sentida la desgracia en nuestra capital, pues el finado gozaba de generales y merecidas simpatías.

Reciban su afligida esposa, doña María Concepción López; hija, Ana María; padres, don Teodoro y doña Donata; padres políticos, hermanos, abuelo, hermanos políticos, tío y primos la expresión de nuestra condolencia.

* * *

Víctima de grave accidente, falleció ayer la bondadosa señora doña Marcelina Oliván Lázaro, fallecimiento que ha llenado de dolor a sus numerosas amistades, que, como tributo póstumo, acompañarán los restos mortales al cementerio.

A su apenado esposo, don Feliciano Terroba; hijos, Félix, Lucio, Adela, Pedro y Vicente; hijos políticos, hermanos, hermanos políticos, sobrinos y primos, nuestro sincero pésame.

PARA EL PROFESIONAL
RONEO-DEX

SEÑORA: Ya no son caros los zapatos. Desengáñese visitando
Calzados Néstor

Crónica de sucesos

Anciana arrollada y muerta por el tren

En la mañana de ayer, y en la vía, cuando, al parecer, se encontraba recogiendo carbón, fué arrollada y muerta por la máquina que presta servicio de maniobras la anciana de 63 años Marcelina Oliván Lázaro, natural de Ribafrecha, y con domicilio en esta capital, calle de Rey Pastor, 33, entresuelo. Intervino la Guardia Municipal y, levantado el cadáver por la autoridad judicial, fueron trasladados los restos al depósito de cadáveres.

Cámara fotográfica que desaparece

En la Comisaría del Cuerpo General de Policía, y ante el inspector de servicio, compareció don Manuel Labordeta Subías, de 32 años, natural de Zaragoza, licenciado en Ciencias Químicas, para manifestar que en el día de anteayer salió de Comillas (Santander) pilotando su moto, en que, encerrados en una cartera-depósito, había colocado varios objetos, entre ellos una cámara fotográfica «Zeiss-Ikon», de cuyas características hizo descripción con todo detalle, y también un fotómetro, que, asimismo, describió detalladamente. Recorrió Santander, donde comió, y dirigióse después a nuestra capital, en la que permaneció encerrando la moto en el Garage Estación. Pero cuál no sería su sorpresa al percatarse, al día siguiente, en el momento de reanudar su viaje hacia Zaragoza, de que cámara y fotómetro habían desaparecido de la bolsa, con los estuches. No puede precisar si la desaparición de ambos objetos ha sido en Logroño o en Santander, pero dadas las características de la bolsa con su cierre, no le cabe la menor duda de que han sido robados. Valora ambos objetos en 2.000 y 675 pesetas, respectivamente.

La Policía ha iniciado sus pesquisas para esclarecer los hechos, habiendo remitido lo actuado al Juzgado de Instrucción del partido de Logroño.

Asistencias

En la Sala de Urgencia del Hospital Provincial fueron practicadas en el día de ayer las siguientes:

Juan Manuel Montenegro Benito, de fractura abierta en las falanges primera y segunda del dedo índice de la mano derecha, heridas que se produjo jugando con un hacha, y Estrella Crespo Grijalba, de herida cortante en la cara anterior de la pierna derecha, que se causó con un cristal. Ambas heridas, leves.

A SAN SEBASTIAN

Salida: Día 14, seis de la mañana. Regreso, día 15, a las once noche.

A SANTANDER

Salida: Día 14, seis de la mañana. Regreso, día 15, a las nueve noche.

A BILBAO

Salida: Día 14, seis de la mañana. Regreso, día 15, a las doce noche.

A VALVANERA

Todos los domingos, en colaboración con la Junta del Turismo.

Inscripciones: VIAJES «INTERNACIONAL EXPRESO». Agencia Grupo A Título 2. Hnos. Moroy, 1. Telf. 3672, y Sr. Selana (Peluquería DEL CAMPO), Mayor, 56.

NOTICIAS DIVERSAS

Cupón pro-ciegos.—En el sorteo celebrado ayer, resultó premiado el número 755.

Los cupones terminados en 55 están premiados con cinco pesetas cada uno.

Temperaturas de ayer.—Máxima, 30'7, a las 16; media, 22, y mínima, 13'5, a las 6 de la mañana.

Servicio farmacéutico. — Farmacias de guardia para hoy. — Don José Pérez Orive, Vara de Rey, 9, y don Narciso García de Vinuesa, General Mola, 39.

Concierto musical. — Programa que interpretará la banda de música de la Academia Provincial hoy, jueves, en el Paseo del Espolón, de 9 a 10'30 de la noche, bajo la dirección del maestro Pinedo.

Primera parte: «Fiesta en Triana», pasodoble, X.; «Olas del Danubio», valses, Ivanovicci; «Rose Mary», selección, E. Cebrián.

Segunda parte: «Bellatrix», overtura, M. Caldero, y «Cantar, Reír y Bailar», fantasía, M. San Miguel.

Decreto sobre el Pantano de Mansilla

El «Boletín Oficial del Estado» de hoy publica, entre otros, el siguiente decreto del Ministerio de Obras Públicas, aprobando los «proyectos, suministros y montaje de los elementos de cierre y regularización del salto de pie de presa y de la toma de aguas para riego para el Pantano de Mansilla».

PARA SU INDUSTRIA
RONEO-DEX

PAJA DE TRIGO

vendo dos montones. Muro de la Mata, 6, entlo. Teléfono 2879.

Por sólo 99'90 puede adquirir zapatos de gran calidad en
Calzados Néstor

SECCION RELIGIOSA

SANTOS DEL DIA

San Tiburcio, Santa Susana y Santa Filomena.

Pera blanquilla

COMPRA «FRUTAS ALDONZA»
Peso, 11. Telf. 15-57.

Hace 25 años

Con asistencia de gran número de logroñeses y riojanos, se celebró en San Sebastián la primera corrida de la Semana Grande, lidiándose ocho toros de la ganadería de Coquilla, que resultaron buenos. Márquez, regular en uno y bien en el otro (oreja). Lalanda, superior en su primero, del que cortó la oreja, y las dos y el rabo en su segundo. Vicente Barrera no hizo nada en sus dos toros. Y Amorós, a quien dió la alternativa Márquez, no satisfizo al público que llenaba la plaza.

Fué solicitada la mano de la señorita Natividad Elías Gil para el agente comercial don Rafael Bergasa, fijándose la boda para el próximo mes de octubre.

—A pesar de que los nuevos derechos de Aduana encarecían considerablemente el costo de los automóviles en general, la camioneta de mil a mil quinientos kilos de carga marca «Dodge Brothers» se vendía a 8.900 pesetas.

El Ayuntamiento de Arnedo formuló una instancia en solicitud de que le fuera concedida la Medalla del Trabajo al octogenario industrial arnedano don Santiago Ruiz de la Torre. La Comisión Provincial de Logroño acordó apoyarla.

—En Ezcaray dieron principio las fiestas en honor de su Patrono, San Lorenzo y para restablecer la antigua tradición, el Ayuntamiento incluyó en el programa de festejos la subida al cerro de San Lorenzo, que se eleva a 2.303 metros sobre el nivel del mar. A las siete de la mañana emprendió la marcha un crecido número de simpatizantes, presididos por el alcalde, don Fortunato de Mateo, llegándose a la cumbre antes del mediodía. El regreso lo hicieron los expedicionarios por la Casa Forestal.

HACE 50 AÑOS. Por el Ayuntamiento le fué otorgado a don Narciso Hergueta, capellán de la real capilla, el título de cronista de la ciudad de Logroño, en el que se hacían constar el agradecimiento a dicho señor por sus interesantes trabajos sobre la historia de esta capital y su provincia. El documento era un magnífico trabajo hecho en pergamino por nuestro paisano y convecino don Ruperto Gómez de Segura.

—Falleció nuestro convecino el fabricante de conservas don Cándido Mugaburu. Su fallecimiento fué muy sentido, y su entierro se vió muy concurrido.

—La colonia escolar logroñesa que veraneaba en Lumbreras, comunicó que desde el día siguiente al de su llegada el termómetro oscilaba de 4 a 6 grados bajo cero.

BOLSOS señora, carteras, documentos y colegial. Ventas contado y plazos. Fábrica de maletas RICARDO G. Mola, 67. Tlf. 2325. Reparaciones.

CINE AVENIDA
PANTALLA PANORAMICA

(REFRIGERADO)
CONTINUA desde las CINCO
Precio: 6 pesetas

1.—GRANDIOSO ESTRENO. Un film de acción y emoción continua. Gran acción, gangsters, pistolas y uno de los contrabandos más sensacionales de los últimos tiempos
Alarma en la frontera
Con FRED MAC MURRAY y CLAIRE TREVOR
SIEMPRE EN ACECHO... SIN SOSPECHAR LOS PELIGROS QUE LES ESPERABAN.

2.—La epopeya del Oeste americano
Más allá del Missouri
— EN TECHNICOLOR —
Con CLARK GABLE y RICARDO MONTALBAN
(TOLERADAS MENORES)

PROXIMAMENTE:
RUTH ROMAN, JAMES STEWART y CORINNE CALVET juntos en un film pleno de acción y de aventuras. ¡EL ORO ERA SU OBSESION! Por el arrostró todos los peligros, cerrando el corazón a la tragedia que lo rodeaba.
Tierras lejanas
— EN TECHNICOLOR —
Entre los buscadores de oro de Alaska sólo se reconocía una ley: «LA LEY DEL MAS FUERTE».
LA BELLEZA INFINITA E INCOMPARABLE DE LOS MAJESTUOSOS GLACIARES DE ALASKA Y CANADA SIRVE DE FONDO A ESTE MARAVILLOSO FILM EN BRILLANTE TECHNICOLOR.

Hoy.-Frontón Cinema
Patio, 3 Ptas. - Palco, 2 Ptas.

PROGRAMA DOBLE
(AUTORIZADO MAYORES)

1.—
CRIMEN SIN CRIMINAL
Con DENNIS PRICE y DEREK FARR

2.—
ACORRALADO
Con DANUE CLARK y SIMONE SIGNORET
CONTINUA desde las CINCO

TEATRO Breton — **TEATRO Moderno**
PANTALLA PANORAMICA

DESDE LAS CINCO
¡PROGRAMA DOBLE!
TOLERADO MENORES
¡¡HOY!! FEMINA
SEÑORAS Y NIÑOS menores de 14 años:
Butaca, 2 pesetas
Caballeros, 3 pesetas
General, 1 Pta.

1.—Las aventuras más emocionantes en el formidable film
TANGANICA
(En tecnicolor)
Por VAN HEFLIN y RUTH ROMAN

2.—El emocionante film
Travesía del desierto
(En tecnicolor)
Con ROD CAMERON y JOANNE DRUD

DESDE LAS CINCO
¡PROGRAMA DOBLE!
TOLERADO MENORES
Butacas desde 3 pesetas

1.—Amor, aventura, luchas en los pintorescos parajes de Texas. En el colosal film
Marcado a fuego
(En tecnicolor)
Con ALAN LADD

2.—La mejor película sobre la colonización del Oeste americano
HORIZONTES LEJANOS
(En tecnicolor)
Con JAMES STEWART
Salón perfumado por TORINO

PROXIMAMENTE:
¡SENSACIONAL ESTRENO!
CORAZON DE JEFE
(Toda una época de aventuras violentas, de intrigas y luchas)

Excursiones Educación y Descanso

A San Sebastián

Domingo 14: Salida, 6'30 de la mañana. Regreso, a las 11 de la noche del día 15.

A San Millán de la Cogolla

Domingo 21: Salida, 9 de la mañana. Regreso, a las 9 de la noche.

A Valvanera

Domingo 28: Salida, 8 de la mañana. Regreso, a las 7'30 de la tarde.

Monasterio de Piedra

Sábado 3 de septiembre: Salida, a las 4 de la tarde. Regreso, a las 10'30 de la noche del día 4.

Sobrón

Domingo 11 de septiembre: Salida, 8 de la mañana. Regreso, 8 de la noche.

Loyola

Domingo 18 de septiembre: Salida, 6 de la mañana. Regreso, a las 9 de la noche.

Para informes e inscripciones, en las oficinas de la Obra, Milicias, 1, tercero.

ALMACENES DE MUEBLES
EL SALON. Muro de la Mata, 2 - Telf. 3222
EL BARATO. 11 de Junio, 5 - Telf. 2181
VENTA DEL COLCHON-MUELLE "SEMA"

CONTABLEX - ROLLING
FICHEROS ROTATIVOS PATENTADOS
Nuevos en España y más perfectos que ninguno.
Exposición y venta: MUEBLES PERNAS.
MIGUEL VILLANUEVA, 4.

CALIFICACION MORAL DE LOS ESPECTACULOS

CINE

Tanganica (2). Travesía del desierto (2). Marcado a fuego (2). Horizontes lejanos (2). Alarma en la frontera (3). Crimen sin criminal (3 R). Acorralado (3). Más allá del Missouri (2).

Los números que figuran entre paréntesis a continuación de cada título, expresan la calificación moral dada por la Oficina Calificadora de Espectáculos: 1.—Todos, incluso niños. 1-R.—Infantil con reparos. 2.—Jóvenes. 3.—Mayores. 3-R.—Mayores con reparos. 4.—Gravemente peligrosa.

TEATRO BRETON
(TRES UNICOS DIAS DE ACTUACION)
MAÑANA, VIERNES: Presentación por vez primera en LOGRONO de la GRAN COMPAÑIA DE COMEDIAS
CONCHITA MONTES
¡UN EXTRAORDINARIO ACONTECIMIENTO TEATRAL!
Obras a representar.
Mañana, viernes: LA OTRA ORILLA. — El sábado: EL BAILE, y el domingo: ADELITA.
Advertencia: ABONOS Y ENCARGOS, desde hoy, en taquilla.

Oposiciones a Contadores de Hacienda
Convocadas 100 plazas. (B. O. del 8 de agosto).
Título: Bachiller, Maestro, Perito Mercantil.
Se admiten señoritas.
Preparación completa, toda ella a cargo de Pericial de Contabilidad del Estado y Técnicos de Hacienda, a partir del 16 agosto, en
ACADEMIA TOLMA. — M. Villanueva, 3.

SGCB2021

Consejo de Ministros

(Viene de la primera página)

Información sobre asuntos del Departamento.

HACIENDA.—Acuerdo por el que se remite a las Cortes un proyecto de ley sobre transformación en indemnización familiar del régimen de subsidio familiar al personal de la Guardia Civil y Policía Armada y de Tráfico.

Decreto sobre tramitación de las peticiones de establecimientos de industrias en zonas francas.

Decreto por el que se modifica el de seis de febrero de mil novecientos cincuenta y tres sobre participación en la Delegación Nacional de Deportes y la Mutualidad de Futbolistas en el remanente del Patronato de Apuestas Mutuas.

Distribución de fondos del mes.

Expedientes de trámite.

GOBERNACION. — Decreto por el que se constituye el Patronato de Viviendas para funcionarios de la Dirección General de Correos y Telecomunicación.

Decreto por el que se dictan normas para la urbanización y edificación en el sector de «El Paraíso», de Madrid.

Decreto por el que se declaran de urgencia las obras correspondientes a los proyectos de urbanización de la manzana dos del polígono C) del sector de la Avenida del Generalísimo y del poblado de San Fermín, en el término de Villaverde.

Acuerdo por el que se ceden diversos terrenos al Ayuntamiento de Cádiz, con destino a la construcción de viviendas.

Expedientes de concesión de nacionalidad española, de personal y de trámite.

Expediente por el que se acepta un solar para el edificio de Comunicaciones en Llanes (Asturias).

Informe sobre asuntos del Departamento.

OBRAS PUBLICAS. — Acuerdo por el que se pasa a las Cortes un proyecto de ley sobre concesión de un ferrocarril Telesilla en el Puerto de Navacerrada (Cercedilla) «Dos Castillas» a Guarramas.

Acuerdo por el que se envía a las Cortes un proyecto de ley sobre autorización a la Junta de Obras del Puerto de Algeciras para emitir doscientos millones de pesetas en Obligaciones

Acuerdo por el que se autoriza el estudio de los aprovechamientos hidroeléctricos en la vertiente Norte de los macizos de Aneto y La Maladeta (Pirineos).

Acuerdo por el que se aprueba el proyecto de enlace vial entre el puente nuevo y la Santa Gruta de San Ignacio en Manresa.

Decretos por los que se autorizan las subastas de las obras de ensanche y mejora de la carretera de Moncada a Tarrasa; de las de abastecimiento de aguas a San Lorenzo de El Escorial; de las de saneamiento en la ciudad de Toledo; de las de encauzamiento de un tramo del Torrente Gros (Mallorca); de las de consolidación de la margen izquierda del Guadalquivir próxima a la estación de San Jerónimo; de las de riego asfáltico del camino de servicio del Pantano de Guadalmellato; de las de estación de aforo sobre el río Sallent, en coll de Nargo; de las de la estación de aforos sobre el río Salado, en Estenoz; de las de estación de aforos en el río Subordán, en Javieregay (Huesca); de las de acondicionamiento de los kilómetros 1 al 57 en la carretera de Jérez a Cortes de la Frontera, acceso al Pantano de los Hurones.

Decretos por los que se autoriza la ejecución de obras en la red de caminos de la feria del campo y de las de terminación de la estación de Jerez de la Frontera.

Decretos por los que se autorizan los concursos de obras del plan coordinado del tramo primero del Canal de Monegros, y de las de la red de acequias y desagües del Canal de Toro y Zamora, zonas segunda y tercera; de la de replanteo del Pantano de Loriguilla; de las de replanteo previo de la presa-embalse del Pantano de Puente Nuevo, en el río Guadiato (Córdoba), cerrada de la angostura.

Decreto por el que se declaran de urgente ejecución las obras de reparación y firme de los kilómetros 1 al 8 del camino de servicio del Pantano de Buendía.

Decreto por el que se autoriza la adquisición por concurso de dos grupos electrógenos portátiles para el puerto de Tarragona.

Decreto por el que se declara urgente, a efectos de aplicación de la ley de 7 de octubre de 1939, la ejecución de las obras de reforma de la zona de servicio del puerto de Cádiz.

Decreto por el que se autoriza la contrata por concurso-subasta de las obras de construcción de la presa superior del camino viejo de Villaverde

Decretos de personal.

Expedientes sobre el ferrocarril suburbano de Madrid y de pliego de condiciones y autorización del concurso de concesión para aprovechamiento hidroeléctrico del salto entre las presas Pignatelli y Carlos V, en el río Ebro.

Expedientes de revisión de precios.

EDUCACION NACIONAL. — Acuerdo por el que se envía a las Cortes un proyecto de ley sobre modificación de los artículos 72 y 73 de la Ley de Enseñanza Primaria de 1945.

Acuerdo por el que se remite a las Cortes un proyecto de ley sobre incorporación a la Ciudad Universitaria de Madrid de los terrenos del Instituto Nacional Agronómico.

Decreto por el que se regula el funcionamiento de las Escuelas de Aparejadores.

Decreto por el que se modifica el de 14 de abril de 1941 que aprobó el reglamento de la Orden Civil de Alfonso X el Sabio.

Decreto por el que se crea un Centro de Enseñanza Media y Profesional (Instituto Laboral) de modalidad industrial en Irún (Guipúzcoa).

Decreto por el que se crea un grupo escolar conmemorativo «César Carlos I» en Jaraiz de la Vega (Cáceres).

Decretos por los que se declaran de «interés social» a efectos de la ley de 15 de julio de 1954 los expedientes de construcción de edificios e instalaciones de la Escuela de Aprendices Mecánicos de la Obra Diocesana de Formación Profesional de Vitoria; Colegio de la Sagrada Familia de Madrid; Colegio de San Viator de Huesca, y Colegio de Nuestra Señora de los Rosales, de Madrid.

Decreto sobre reconocimiento del Instituto Marroquí de Enseñanza Media de Tetuán a efectos de la celebración de exámenes de grado.

Decretos sobre obras en el Museo de Arte Contemporáneo de Madrid; instalaciones deportivas de la Universidad de Granada, y de expropiación de terrenos del foro romano de Tarragona.

Informe sobre la participación española en la XVIII Conferencia de Instrucción Pública de Ginebra.

TRABAJO.—Decreto-ley por el que se unifican las normas sobre construcción de viviendas de renta limitada.

Decreto-ley sobre aportación de recursos extraordinarios para el desarrollo del plan de viviendas de renta limitada en Barcelona y su comarca.

Decreto por el que se declara urgente, a los efectos prevenidos en el artículo cincuenta y dos de la ley de dieciséis de diciembre de mil novecientos cincuenta y cuatro, la expropiación de terrenos afectados en el término de Avilés.

Decreto sobre el plan de viviendas en Santa Cruz de Tenerife, Valladolid y Granada.

Orden aprobada en Consejo de Ministros por la que se modifica la Reglamentación de trabajo en empresas eléctricas.

Ordenes aprobadas en Consejo de Ministros por las que se concede la medalla del Mérito del Trabajo en su categoría de oro a don Eduardo Bertrand y a don Vicente Iborra Gil.

Orden aprobada en Consejo de Ministros por la que se conceden subvenciones para atender el paro obrero.

INDUSTRIA — Decreto relativo al registro de marcas nacionales que se desglosan de marcas internacionales.

Decreto por el que se nombra presidente de la Comisión para la distribución del carbón a don José María García Comas, director general de Minas.

AGRICULTURA.—Decreto por el que se aprueba el texto refundido de las leyes de concentración parcelaria.

Decreto por el que se crea el Patronato de casas para los funcionarios del Ministerio de Agricultura.

Decreto por el que se declaran de utilidad pública, a efectos de repoblación forestal, diferentes terrenos del monte «Pinares de Bogarra», de la provincia de Albacete.

Orden por la que se declara obligatoria la construcción de albergues para ganado en diversas fincas de los términos municipales de Chillón, Picón y Puebla de Don Rodrigo (Ciudad Real).

Diversos acuerdos para ayudar en los daños producidos por la sequía en Levante.

SECRETARIA GENERAL DEL MOVIMIENTO.—Informe sobre la emisión de cédulas por el Instituto Nacional de la Vivienda para el plan de construcciones de la Obra Sindical del Hogar.

Informe sobre los Juegos Universitarios Internacionales de San Sebastián.

AIRE—Decreto por el que se determina el reclutamiento y formación de oficiales y suboficiales del Ejército del Aire.

Decreto por el que se aprueba el Reglamento de expedientes administrativos por pérdidas y deteriores de efectos en el Ejército del Aire.

Informe al Consejo sobre el estado de las obras de la pista de aterrizaje del aeropuerto de Fuenterrabía (Guipúzcoa).

COMERCIO—Decreto por el que se crea el Patronato de casas para funcionarios.

Movimiento de divisas.

INFORMACION Y TURISMO.—Decreto por el que se autoriza el arrendamiento de locales para instalar la oficina de Turismo en Frankfort del Main (Alemania).

Acuerdo por el que se autoriza el ingreso de España en la Unión Europea de Radiodifusión.

Acuerdo por el que se autoriza la creación de nuevas oficinas de Turismo en América del Norte.

Un avión norteamericano se estrella al eludir el huracán "Connie"

Odisea de una familia de pescadores

NORFOLK (Virginia), 10.—Un avión antisubmarino que había salido para eludir el huracán «Connie» se ha estrellado en Hamton Reads. Los dos tripulantes resultaron muertos.

Los funcionarios navales han informado que el aparato perdió uno de sus dos motores cuando tomaba altura y cayó entre las aguas de Hahton Reads.

Este era uno de los casi quinientos aviones que evacuaron Norfolk ante la inminente llegada del citado huracán.—(Efe).

CAMBIA DE DIRECCION EL «CONNIE»

CABO HATTERAS, 10.—El huracán «Connie» ha cambiado de dirección hacia la costa de Carolina y es posible que llegue al continente dentro de unas horas.

Las zonas costeras de Carolina están consideradas como de inmediato peligro.—(Efe).

ODISEA DE UNA FAMILIA DE PESCADORES

ARRECIFE DE LANZAROTE, 10—Cuando se dedicaba a las faenas de pesca en los alrededores del aeropuerto de Guacimeta la embarcación «General Varela», tripulada por Emiterio Hernández y Benito Gopar, uno de éstos vió sobre la superficie del mar a dos personas, creyendo en principio que se trataba de cazadores submarinistas. Su compañero, sin embargo, al observar que los cuerpos se encontraban a unos doscientos metros de la costa, sospechó que se trataba de algún náufrago, por lo que, inmediatamente, se dirigieron a aquel lugar. Asido fuertemente a un remo, y en medio de gran oleaje, se encontraron a un niño de doce años, natural y vecino de La Tiñosa, a quien recogieron, después de haber permanecido más de una hora luchando con la fuerza de las olas. Poco después, y en aquellas inmediaciones, recogieron a otro niño de 14 años, hermano del anterior, quien asimismo permanecía agarrado a un madero de embarcación. Este, al ser extraído por los marineros, se echó a llorar, manifestando que su padre, Pedro Rodríguez López, de 48 años, que les acompañaba, seguramente habría perecido ahogado. Los tripulantes del «General Varela» recorrieron por espacio de una hora aquella zona costera, hasta que descubieron, flotando sobre la superficie, el cuerpo de Pedro Rodríguez, sin dar señales de vida. Ya en el barco, le sometieron a respiración artificial, pero no recobró el conocimiento. Fué trasladado a Arrecife, en donde recibió asistencia facultativa. Después de muchos trabajos de la Ciencia, recobró el sentido.

El accidente se produjo, según manifestaciones de los chicos, como consecuencia de un golpe de mar que hizo zozobrar a la embarcación, de cuatro metros de eslora, que desde Arrecife se dirigía a vela, al puertecito lanzaroteño de La Tiñosa.

ACCIDENTES CON DOS MUERTOS EN UN PUEBLO DE TERUEL

TERUEL, 10.—Dos mortales accidentes y otro de gravedad han ocurrido en el espacio de pocas horas en el pueblo de Andorra, de esta provincia. El niño Antonio Pucheros, de dos años, se cayó por una escalera, de una altura de tres metros, y se fracturó el cráneo, falleciendo momentos después.

—En una mina, el obrero Antonio Sevillano Cancela, de 33 años al poner en marcha un ventilador, tocó con la espalda cables de alta tensión y pereció electrocutado, y en otra mina se desprendió un torno y alcanzó al obrero Francisco Esteves, fracturándole la tibia y el peroné.

PERECIO CARBONIZADO DESPUES DEL ACCIDENTE

SANTA CRUZ DE TENERIFE, 10.—En la carretera general del Sur de la isla ha ocurrido un accidente en el que pereció carbonizado Jerónimo Mesa, encargado de una finca tomatera.

Parece ser que Jerónimo dió un paseo en un «jeep» de su patrono y, después de recorrer varios kilómetros, sin que se sepan las causas, hizo explosión el depósito de gasolina del vehículo, volcando, y aunque salió ileso del accidente, minutos después, al encender un cigarrillo, una chispa prendió en la gasolina derramada, alcanzando a Jerónimo, que fué envuelto en llamas y pereció carbonizado.

UN JOVEN CAYO DESDE UN SEPTIMO PISO

MADRID, 10.—Desde un séptimo piso de la casa número 17 de la calle del General Mola, un joven cayó al romperse la balaustrada de un balcón de Mantelería, donde estaba apoyado. Recogido por el sereno y otras dos personas fué trasladad al Equipo Quirúrgico, donde falleció momentos después de su ingreso.

La víctima se llamaba Aurelio Sánchez Martín, empleado de un Banco. Estaba en una fiesta que se celebraba en el domicilio de José Luis Zumárraga, para despedir a unas señoritas francesas. Aurelio había salido al balcón a tomar el fresco, acompañado de una de las señoritas, y al apoyarse en él, cedió la balaustrada y cayó a la calle. La muchacha pudo retirarse a tiempo.

DESCARRILO EL EXPRESO MADRID-SEVILLA, SIN QUE SE PRODUJERAN VICTIMAS

ALCAZAR DE SAN JUAN 10—A la una y media de la madrugada descarriló el tren expreso Madrid-Sevilla, número 404, entre las estaciones de Manzanares y Consolación, de la línea general de Andalucía. El accidente sobrevino poco después de la salida del convoy de la primera de las citadas estaciones, a consecuencia de un ensanchamiento de la vía, y dos coches quedaron desconectados de los raíles. Hasta el momento no se tiene ninguna noticia de que haya habido que lamentar desgracias personales.

Como en el lugar del accidente hay vía única, ha quedado totalmente interrumpida la circulación

Sorteo de viviendas sindicales

CUENCA, 10.—En la Delegación Provincial de Sindicatos se ha celebrado la adjudicación de viviendas de los grupos «General Fanjul» y «San Julián», construído por la Obra del Hogar. El primero tiene 105 viviendas de dos clases de renta (mínima y reducida), de las que 32 se reservan a Montepíos Laborales, y el segundo, 112, de iguales características reservándose 2 a iguales fines.

BARCELONA, 10.—Esta mañana se ha celebrado en el salón de actos de la C. N. S. el segundo sorteo de viviendas. Se han adjudicado 73 de renta reducida en Barcelona y otras tantas en Badalona, y 828 de renta mínima en la capital y 93 en Hospitalet.

MURCIA, 10.—En Cieza se ha celebrado el sorteo de 135 viviendas correspondientes al grupo «Sanz Orrio», construídas por la Obra Sindical del Hogar.

En Alcantarilla se han adjudicado por igual procedimiento 99 viviendas asignadas a la Organización Sindical en el grupo «José Solís», también construído por la Obra Sindical del Hogar.

En Murcia, bajo la presidencia del delegado provincial, se celebró el sorteo de las 62 viviendas del grupo «Santa María de Gracia».

Homenaje al comandante Palacios, el "gigante" de los prisioneros españoles en Rusia

Conmemoración del levantamiento del 10 de agosto de 1932

POTES (Santander), 10. — En esta villa, capital del Real Valle de Liébano, se ha celebrado el homenaje de toda la comarca a su hijo preclaro don Teodoro Palacios Cueto, el ya legendario «capitán Palacios», hoy comandante, a quien los prisioneros en Rusia durante once años conocían con el sobrenombre de «El Gigante». El homenaje consistía en el descubrimiento de una lápida en la casa donde nació el ilustre militar, en la entrega de un sable de honor adquirido por suscripción popular, y en el nombramiento de hijo predilecto de Liébana, por acuerdo unánime de todos los Ayuntamientos. Hicieron uso de la palabra el alcalde de Potes, el gobernador civil, el presidente de la Diputación, quienes pronunciaron palabras de admiración y reconocimiento para quien, bajo las más adversas condiciones, puso de manifiesto la resistencia heroica y legendaria del pueblo español. También asistieron al acto ilustres personalidades de toda España, entre ellas el alcalde de Santander, el ex-gobernador civil de Madrid don Carlos Ruiz, el consejero delegado de Prensa Española, señor Luca de Tena, el escritor don Víctor de la Serna, una representación del Regimiento de Valencia y ex-divisionarios de la División Azul, entre ellos un ex-prisionero de Rusia, el italiano Mario Bosello.

Entre las adhesiones recibidas figura un telegrama del ministro del Ejército, que dice lo siguiente: «Ministro Ejército a alcalde de Potes: Por celebrarse el mismo día Consejo de Ministros, me es imposible asistir al acto que vais a celebrar en honor del glorioso comandante Palacios, símbolo del sacrificio y del amor patrio, en las estepas de Rusia, al frente de un puñado de valientes, que en las condiciones más adversas, puso de manifiesto el temple de nuestra raza, que no se doblega por nadie ni ante nada. Un abrazo Muñoz Grandes».

CONMEMORACION DEL 10 DE AGOSTO

MADRID, 10.—Se cumple hoy el XXIII aniversario del levantamiento del 10 de agosto de 1932, que acaudilló el glorioso general Sanjurjo. Con este motivo se ha celebrado, en el patio del Depósito Central de La Remonta, en donde iniciaron la marcha sobre Madrid parte de las fuerzas que se sublevaron, un solemne funeral por el alma de los que murieron en aquella fecha o fallecieron posteriormente y que participaron en el levantamiento. Ante un altar instalado junto al monolito en el que figuran los nombres de los que dieron sus vidas en aquella gesta, ofreció la misa el Padre Eusebio Alonso, ayudado por el teniente coronel Sanz de Diego.

En la presidencia figuraban el jefe de división de Caballería, general Redondo, con los generales Navarro, Sanz de Larín y Uhagon, los coroneles Sánchez del Aguila, Hugarte, Ozaeta, Cebollino y el duque de Avéiro; los tenientes coroneles Menella y Moctezuma y el comandante García de Vinuesa. En otra presidencia se hallaba el presidente de la Diputación Provincial, marqués de la Valdavia, el señor Ruiz de Grijalba, en representación del Ayuntamiento, y el conde de Retamares.

Asistieron numerosos familiares y amigos de los caídos. Terminada la misa se rezó un responso.

Grandval favorece la abdicación de Ben Arafa

Se teme la jornada del día 20

RABAT, 10.—El residente general francés, Gilbert Grandval, ha salido para París, con el fin de presentar sus planes para la solución del grave problema de Marruecos al primer ministro, Edgar Faure.

Grandval ha estado trabajando bajo una fuerte presión. Los nacionalistas marroquíes han convocado una manifestación pública dentro de diez días, segundo aniversario de la deposición del sultán Sidi Mohamed Ben Yussef, al que Francia consideraba demasiado simpatizante con la causa nacionalista.

Se teme que la manifestación del día 20 pueda intensificar la violencia que ya ha costado 47 vidas, según los cálculos oficiales, en el pasado mes.

Grandval se reunirá con sus colegas el residente general de Túnez, Pierre Boyer de la Tour, y el gobernador general de Argel, Jacques Soustelle, en una sesión del Comité coordinador del Norte de Africa. En ella se discutirá la más grave crisis que Francia atraviesa desde la guerra de Indochina.

Según fuentes bien informadas, Grandval favorece la abdicación del presente sultán, Ben Arafa, y su sustitución por un Consejo de regencia. A ello son opuestos los bloques de derechas, tanto en París como aquí.—(Efe).

CHOQUES EN ARGEL

ARGEL, 10.—Se han registrado hoy choques entre las fuerzas francesas y el «Ejército de Alá» en el macizo montañoso del Aures, después de un encuentro anoche, que oficialmente se calificó de grave y en que por lo menos perecieron dos miembros de aquellas fuerzas de seguridad.—(Efe).

Foster Dulles dice que las cláusulas...

(Viene de primera página)

al problema del comercio con el mundo comunista.—(Efe.)

LA TENSION LLEGA A SU CRISIS

SEUL 10. — La tensión entre el Ejército de los Estados Unidos y la República de Corea ha llegado hoy a su crisis, y en fuentes bien informadas dicen que las tropas norteamericanas recibirán orden de comenzar a disparar si estallan nuevos disturbios el próximo sábado. El sábado es la fecha más cercana que la República de Corea ha fijado a la Comisión de neutrales para que salgan de Corea. Por lo menos diecinueve soldados norteamericanos han resultado heridos en los disturbios de los pasados días. Los jefes de las tropas de los Estados Unidos están irritados contra las multitudes de coreanos que se han mostrado antiamericanas.

Se añade que, aunque los coreanos no tienen armas, podrían reunirse en tal cantidad que las bombas lacrimógenas y los chorros de agua no fueran capaces de detenerlos. La campaña surcoreana no está dirigida contra los miembros de la Comisión de neutrales, suizos y suecos, sino contra los otros dos miembros comunistas.—(Efe.)

SE AGRAVA LA SITUACION

TOKIO, 10.—La crisis entre coreanos y norteamericanos es tan seria que el general Lemnitzer, comandante en jefe de los Estados Unidos para Extremo Oriente ha marchado en avión a Corea para celebrar una reunión decisiva con el presidente Syngman Rhee.

Los jefes de las delegaciones suiza, sueca, polaca y checoslovaca de la Comisión de naciones neutrales que supervisan el armisticio en Corea se reunieron en Pan-Mun-Jon para estudiar la orden dada por el Gobierno de Rhee para que abandonen el país antes de la media noche del sábado.—(Efe.)

ORDEN DE DISPARAR

INCHON, 10.—La Policía militar norteamericana, fuertemente armada, bajo órdenes de disparar si fuera necesario, lanzaron chorros de agua con mangueras de incendios contra los coreanos, cuyos seis días de motines inspirados por el Gobierno han llevado a una crisis las relaciones con los Estados Unidos

Los americanos, con cascos, se mantuvieron firmes contra los irritados excombatientes, que penetraron a través de un viaducto de 200 metros de largo hacia la isla y trataron de abrirse paso hacia los alojamientos de los inspectores comunistas de la tregua.

Se anuncia que han resultado heridos americanos y coreanos en este encuentro, el segundo que se produce en la isla en el espacio de dos días. Siete americanos y diez coreanos resultaron heridos en los encuentros de ayer al amanecer

El motín de hoy comenzó después de que unos cuantos coreanos locales estuvieron circulando por el exterior de los citados alojamientos, lanzando amenazas con altavoces. Después se desbordaron al recibir refuerzos en camiones que llegaron desde Seul. Otros coreanos rodeaban la isla con sus juncos, y la Policía militar hubo de estar alerta para rechazar un posible intento de desembarco

Los coreanos, lanzando piedras y botellas, han atacado a cinco grupos de alojamientos norteamericanos por toda Corea, y han herido por lo menos a 18 soldados en estos días. El Ejército norteamericano ha estado tratando de conservar la calma, pero un alto funcionario vocaqui ha dicho que el Ejército va perdiendo la paciencia, y los despachos de Washington indican claramente que los militares norteamericanos harán cuanto puedan para proteger a los miembros polacos y checos de la delegación de armisticio.—(Efe.)

DICE EL PRESIDENTE DE COREA DEL SUR

SEUL, 10.—El presidente de Corea del Sur, Singman Rhee, ha roto el silencio después de seis días sobre las manifestaciones antinorteamericanas, calificándolas de «una normal expresión de su patriotismo». Sin embargo, un ayudante del presidente ha manifestado que «está bien claro que se opone abiertamente a toda violencia».

Casi al mismo tiempo, el general Lyman Lemnitzer, jefe de las fuerzas norteamericanas en el Lejano Oriente, ha salido de Tokio para dirigirse por vía aérea a Corea. Lemnitzer está encargado de todas las operaciones militares de las Naciones Unidas. No se ha revelado la finalidad exacta del viaje del general ni cuánto tiempo permanecerá en Corea.—(Efe.)

Sigua normalmente...

(Viene de primera página)

grar aplicaciones del principio de la bomba de hidrógeno en fines pacíficos. Se considera que la bomba H es el mayor adelanto científico logrado desde la aurora de la era atómica.

Sir Cockroft hizo el anuncio en unas declaraciones como presidente del organismo dedicado en la nación al desarrollo de las investigaciones nucleares, y dijo que son tres las naciones empeñadas en esta carrera cuya meta es la obtención de una reacción lenta y controlada: Estados Unidos, la Rusia soviética y ahora Inglaterra. No dió detalles sobre si los trabajos han progresado, y se limitó a decir que se está trabajando en el asunto y se espera, naturalmente, avanzar.

Otro colega inglés, sir G. Thompson, manifestó por su parte que sus colegas británicos confían en alcanzar la meta mencionada en un plazo de veinte años. Tal logro facilitaría combustible barato para las fábricas y los hogares.—(Efe).

LO QUE FUE SECRETO...

IDAHO FALLS (Idaho), 10.—La Comisión de Energía Atómica ha revelado que había destruído deliberadamente un pequeño reactor atómico, del cual quedaron solamente los planos que hoy serán dados a conocer en la conferencia de Ginebra sobre usos pacíficos de la energía atómica. El sacrificio de este reactor llamado «Borax-1», se realizó, según se ha manifestado hoy, por razones de seguridad—(Efe).

Nuevos modelos

de aparatos fotográficos

Precios excepcionales

enseñat

Solicite en todos sus pagos los números para la rifa del automóvil 4. 4. que se efectuará el 28 del corriente.

APROVECHE ESTA CIRCUNSTANCIA PARA ADQUIRIR PARA SU VERANEO O EXCURSIONES SUS ROLLOS EN COLOR, FOTOMETROS, TRIPODES O FILTROS

FOTO CINE RADIO. G. Mola, 116

SGCB2021

DEPORTES

Vuelta a Galicia

Pésimo ambiente contra Bahamontes por su retirada injustificada

Sigue primero en la general Emilio Rodríguez

LUGO, 10.—A las diez de la mañana se dió la salida, frente a la Delegación Provincial de Sindicatos, a los corredores que participan en la Vuelta Ciclista a Galicia. Salieron todos los que entraron ayer, o sea veintiuno, que hoy tienen por delante doscientos nueve kilómetros de carretera, divididos en dos etapas: Lugo-Monforte, de 102 kilómetros, pasando por Becerreá y Sarriá, y, por la tarde, Monforte-Orense, con 107 kilómetros.

La etapa de la mañana va a ser extraordinariamente dura, ya que el trozo entre Becerreá y Sarriá, además de ser peligrosísima, se halla en pésimas condiciones en cuanto al firme, lo mismo que sucede con la carretera que va de Sarriá a Monforte. Por esta razón, los corredores salieron más temprano y se prevé que la etapa va a ser la más dura de toda la Vuelta, y que los pinchazos y caídas van a menudear.

Hoy, a la salida de Lugo, se guardó un minuto de silencio en memoria de Alomar y, como ayer, en Ribadeo, se rezó un Padrenuestro por el eterno descanso de su alma.

El fallecimiento de Alomar, cuyo cadáver han de visitar esta noche los corredores en Orense, ha causado en todos una profunda impresión. El mallorquín Trobat, único del equipo de «Peña Solera» que no abandonó cuando Bahamontes, Alomar y otros componentes de este equipo lo hicieron, está desconsolado, pero aun así ha tomado hoy la salida, y ha manifestado al corresponsal de «Alfil» que ahora más que nunca, y después de la muerte de Alomar, está obligado a cumplir con su deber.

Entre todos los corredores de esta Vuelta se respiraba esta mañana un pésimo ambiente contra Bahamontes, al que se le culpa de la retirada del equipo, y de lo sucedido, como consecuencia, a Alomar. Esta retirada de Bahamontes, sin ninguna explicación lógica, técnica ni deportiva provocó la retirada de todo el equipo, a excepción del mallorquín Trobat, guiados todos ellos por la postura adoptada por la figura del equipo, que indudablemnte era Bahamontes. Esta es la causa de que, entre los corredores, organizadores y federativos de la Vuelta a Galicia, en la que Alomar contaba con muchas simpatías, la figura de Bahamontes, esta mañana, fuera tan poco grata. Según manifestaciones del representante de la Federación en esta Vuelta, se ha solicitado para Bahamontes la suspensión temporal de su licencia en tanto no sea incoado el oportuno expediente a él, al director técnico del equipo «Peña Solera» y a los que le secundaron en esta postura tan poco deportiva.—(Alfil).

MONFORTE DE LEMOS, 10.—Morales ha vencido en la novena etapa de la Vuelta a Galicia.—(Alfil).

MONFORTE DE LEMOS, 10.—El tiempo invertido por Morales en la novena etapa ha sido de 3-29-3. Seguidamente, a 59 segundos, Constela, seguido por los hermanos Rodríguez. Gual entró con bicicleta de paseo en octavo lugar, y Trobat el trece. Emilio Rodríguez continúa en el primer lugar de la general, y la etapa fué muy dura, debido al mal estado de la carretera y abundaron los pinchazos. Los corredores y miembros de la organización llevaban lazos negros en señal de duelo por el fallecimiento del corredor Alomar.—(Alfil).

ORENSE, 10.—Se ha corrido la X etapa de la Vuelta Ciclista a Galicia: Monforte-Orense, ciento siete kilómetros. Se varió el itinerario para que los organizadores de la prueba pudieran llegar a tiempo al traslado de los restos mortales de Alomar. Se corrió en marcha neutralizada hasta Chantada, a causa del mal estado de la carretera, y desde esta localidad hasta Orense, treinta y siete kilómetros, los corredores se lanzaron a gran velocidad. Vencieron Pineiro y Bravo, quienes invirtieron una hora justa, con seis minutos y cuarenta y cinco segundos de ventaja sobre el pelotón compuesto por los restantes corredores.

Clasificación general:

1.—Emilio Rodríguez, 27-32-50.
2.—Carmelo Morales, 27-34-09.
3.—René Marigil 27-41-27.
4.—Manuel Rodríguez, 27-47-44.
5.—Manuel Aldáriz, 27-50-03.
6.—José Constela, 27-51-59.
7.—Francisco Moreno, 27-52-59.
8.—Emilio Hernán, 27-53-15.
9.—Julio San Emeterio, 27-57-12.
10.—Miguel Gual, 27-58-54.—(Alfil).

ORENSE EXPRESA SU DUELO POR LA MUERTE DE ALOMAR

ORENSE, 10. — Una imponente manifestación acompañó, a las nueve y media de la noche, después de la llegada de los corredores de la Vuelta a Galicia, el féretro que contiene los restos mortales de Francisco Alomar, que han sido trasladados desde el Hospital Provincial hasta el local oficial del Club Deportivo Orense, en donde esta noche ha sido instalada la capilla ardiente en la que hacen turnos de vela corredores ciclistas aficionados y participantes en la Vuelta a Galicia. A las doce de la noche saldrán los restos mortales del infortunado corredor en un coche fúnebre con dirección a Barcelona, desde donde, por vía marítima, serán llevados a Mallorca.—(Alfil).

ORENSE, 10.—A la una y media de la madrugada salió con dirección a Barcelona el coche fúnebre que conduce los restos mortales del corredor ciclista Francisco Alomar, a los que dieron guardia hasta los últimos momentos ciclistas y otros deportistas orensanos. En la capilla ardiente se registraron escenas conmovedoras, especialmente cuando estuvieron en ella los participantes en la Vuelta a Galicia, algunos de los cuales, como Trobat y Capó, que estaban unidos a Alomar por una gran amistad, no pudieron contener las lágrimas.—(Alfil).

«L'EQUIPE» RINDE TRIBUTO A ALOMAR

PARIS, 10.—«L'Equipe», el periódico más importante entre los deportivos franceses, rinde homenaje en su primera página al ciclista español Francisco Alomar, que murió en un entrenamiento.

El diario recuerda las intervenciones de Alomar en las carreras ciclistas, y expresa su condolencia junto con la de los deportistas franceses a la familia del malogrado corredor, a su Federación y a sus amigos.—(Alfil).

Ante los próximos campeonatos provinciales de natación del Frente de Juventudes

A una competición juvenil sigue otra, y en su afán de patentizar que nuestra provincia cuenta con destacados valores deportivos que deben salir a la luz con el desarrollo de competiciones, el Frente de Juventudes no cesa en su labor constante y firme de elevar el nivel deportivo de la provincia y, al mismo tiempo, consuma su obra de formación física de la juventud.

Durante los días 20 y 21 del actual se desarrollarán los campeonatos provinciales de natación, en los que pueden participar todos los jóvenes menores de 22 años que lo deseen, divididos en dos categorías: flechas, de 11 a 15 años, y cadetes-guías, de 16 a 21.

Días pasados se celebraron pruebsa correspondientes a este campeonato provincial, en ambas categorías, cuyas marcas controladas son valederas para optar a la clasificción del campeonato provincial de cada categoría. En los días indicados se desarrollarán nuevas pruebas para, conjuntamente con las ya desarrolladas, establecer la clasificación general de esta competición, en la que, a juzgar por el interés con que ha sido acogida por diversas delegaciones y clubs de la capital, ha de ser notable, aumentando progresivamente el número de nadadodes de nuestra provincia.

Aun cuando ya se cuenta con la inscripción en firme de varios conjuntos, continúa abierta la inscripción en esta Delegación Provincial del Frente de Juventudes (Vara de Rey, 17, primero), donde se facilitarán toda clase de detalles relacionados con el mismo.

Los ciclistas españoles, a los campeonatos mundiales

Han sido designados los equipos

Bajo la presidencia del señor Del Caz, ha celebrado reunión esta noche la Federación Nacional Ciclista —Unión Velocipédica Española—, durante la cual se aprobaron las propuestas de los seleccionadores nacionales de ciclismo para profesionales y aficionados, respectivamente, don Ramón Larrumbe y don José Chover, respecto a la formación de los equipos que han de representar a España en próximos campeonatos mundiales.

Son los siguientes:

Amateurs: José Pérez Francés, Enrique Bicardi, Agustín Rodríguez, Manuel Pérez Pérez, de Cataluña; José Urrestarazu, de San Sebastián, y Rogelio Hernández, de Madrid.

Profesionales: Miguel Poblet, Bernardo Ruiz, Salvador Botella, Andrés Trobat, Jesús Loroño y Carmelo Morales.

Estos corredores quedarán concentrados en Barcelona el próximo día 23, y realizarán el viaje hasta Italia por ferrocarril, con tiempo suficiente para estar en el escenario de las pruebas mundiales con cuarenta y ocho horas de antelación al comienzo de las mismas.—(Alfil.)

JUEGOS INTERNACIONALES UNIVERSITARIOS

Principales resultados de la jornada

España vence en fútbol al Sarre y en hockey a Bélgica

SAN SEBASTIAN, 10. — Resultados de la jornada de hoy de los Juegos Universitarios:

Natación, 100 m. libres, primera serie: Head, de Inglaterra, 1-0-7'10; marca de la Fisu; Ramírez, de España, 1-0-8'10; Oliveira, de Brasil; cuarto, Thye, de Holanda; Miller, de Alemania, y Aldauff, de Luxemburgo. Segunda: Boxen, de Alemania, 1-0-1'10, marca de la Fisu; Boghossiam, de Brasil; Garrido, de España, 1-3-4'10; King, de Inglaterra; El Safti, de Egipto, tercera; Guerra, de España, 59-8'0, 59-8'10, marca de la Fisu; Gill, de Inglaterra; August, de Alemania.

Doscientos braza, masculinos, primera: Otten, de Holanda, 2-49-6'10, marca de la Fisu; Verdheiner, de Suiza; Snowde, de Inglaterra; segunda: Hole, de Alemania, 2-52-4; Percy, de Inglaterra; Díaz, de España, 3-0-2, marca de Castilla; De Baer, de Holanda, 3-10-9; tercera: Stork, de Alemania, 2-59-5; Richards, de Inglaterra; Campanema, de Brasil.

Saltos palanca, femeninos: Pfarrhofer, de Austria, 72'950; Marrian, de Inglaterra; Ste. Croix, de Inglaterra.

Saltos trampolín, masculinos, Mond, de Alemania, 137'032; Rohrig, de Austria; Kuchra, de Alemania.

Estas dos pruebas de saltos eran finales.

Tenis, individual, masculinos: Kisel, de Alemania, vence a Ferrer, de España, 6-3-7-5; Ballad, de Alemania, a Olfenhein, de Luxemburgo; Baden, de Luxemburgo, a Gemu, de Suiza; Ulessi, de Italia, a De Wame, de Bélgica; Tomass, de Italia, a Dinduen, de Israel; Goris, de Holanda, a Grim, de Suiza; Barros, de Brasil, a De Keggel, de Bélgica.

Individual, damas: Leppre, de Italia, a Schemmer, de Alemania; Vilarnau, de España, a Keller, de Alemania, por incomparecencia.—Alfil.

Fútbol: España, 6; Sarre, 1. Portugal, 4; Suiza, 1. Alemania, 4; Bélgica, 1.

Hockey sobre hierba: Alemania, 2; Holanda, 0. España, 5; Bélgica, 0.

Natación: 110 metros libres, final, masculinos: 1, Boxen (Holanda), 59-8'10; 2. Head (Gran Bretaña), 1-00-3'10; 3. Guerra (España), 1-00-6'10; 4. Boahossiam (Brasil), 1-1-1'10; 5. Ramírez (España), 1-1-4-4'10; 6. Oliveira (Brasil), 1-1-6'10; 7. Gill (Gran Bretaña), 1-2-6'10.

100 metros espalda, femeninos, final: 1. Symone (Holanda), 1-22-00; 2. Bauer (Alemania), 1-26-2'10; 3. Vatzon (Gran Bretaña), 1-26-2'10; 4. Marrian (Gran Bretaña), 1-26-2'10; 5. Pantinat (España), 1-35-2'10; 6. Bernard (España), 1-36-4'10; 7. Dieterich (Alemania), 1-36-8'10.

Tenis, dobles, masculinos: Davidmen-Dubitsk, de Israel, vencen a Paque-Kohl, del Sarre, por incomparecencia.

Ferla-Netto (Brasil), vencen a Mansfeld-Kissel (Alemania), por 6-3, 6-4.

Ferrer y Cauder (España) vencen a Ulassi y Tomassi (Italia), por 6-3 y 6-2.

Mixtos: Schellemmer y Balland (Alemania) vencen a Chantraine y Debamme (Bélgica), por 6-1, 3-6 y 6-3.—(Alfil.)

Se suspende la Carrera Panamericana

MEJICO, 10.—Ha sido suspendida por el Gobierno la carrera panamericana hasta que se hayan podido adoptar mayores medidas de seguridad para los espectadores. Esta declaración se hace extensiva a toda clase de pruebas de automóviles sobre carreteras federales.

El Gobierno agrega que considera prudente eliminar la más larga carrera del mundo por la dificultad de realizar rápidamente las regulaciones de seguridad a lo largo de sus dos mil millas. Los propios pilotos de coches la tienen considerada como la más veloz y peligrosa de todas las pruebas.—(Alfil.)

Ecos de Agrupación Urbión

El próximo martes día 16 se proyectará definitivamente la película en colores filmada por la expedición británica que logró la ascensión al techo del mundo.

En principio se había pensado proyectarla el día 14 en sesión matutina, pero dada la coincidencia de dos días festivos seguidos, es natural que un gran contingente de personas se desplacen tanto a la playa como a la montaña con lo que perderían una ocasión tal vez única de saborear la gloriosa epopeya.

Están confeccionándose las invitaciones, que los asociados de la Agrupación Urbión recibirán en el propio domicilio, y al objeto de que no quede ni un montañero sin ver la película, se darán dos sesiones, una a las ocho de la tarde, a la que se invitará a las autoridades, y otra a las diez y media de la noche.

La película se proyectará en el Cine Rialto, cuya empresa ha dado toda clase de facilidades a los directivos urbionistas, y ha sido cedida completamente libre de gastos por la Embajada británica.

EL 14 Y EL 15 AL ALBERGUE

Durante los días 14 y 15 se efectuará una excursión al Albergue, rogándose a todos los asociados que quieran unirse a la misma se pongan en contacto rápidamente con el señor secretario.

Equipos ante la próxima temporada

LA LEONESA

LEON, 10.—Ha quedado reorganizada la directiva de la Cultural Leonesa, en la que sigue de presidente el señor Amiliboa, y de secretario técnico el señor Espinosa. Comenzaron asimismo los entrenamientos del equipo y los que compondrán éste en la próxima temporada son: Porteros, Amaro, Cosme, Paco; defensas, Ponte, Macario, García; medios, Nino, Clemen, Barbeitio y Hernández; delanteros, Niche, Pinilla, Gallo, Casas, Chas, Vallejo, Marcos, Martín, Chache, Serapio, Pueyo, Pepín, Revuelga. Son nuevos: Hernández, de Melilla; Pinilla, de la Felguera; César, del Barcelona; Marcos Martín, del Betis, y Pepín, del Atlético de Madrid.—(Alfil.)

EL OVIEDO

OVIEDO, 10.—Esta mañana comenzaron los entrenamientos del Real Oviedo, y las únicas novedades son Alvarito y Llanesa, de Mieres, y el madridista Durán.—(Alfil.)

El yate español «Mare Nostrum» gana la regata Cowes-Plymouth

LONDRES, 10.—El yate español «Mare Nostrum» ha ganado hoy la regata de este tipo de embarcaciones disputada sobre la distancia Cowes-Plymouth, empleando un tiempo que se considera «record» de la prueba. El capitán Enrique Urrutia tardó 36-1-48 en recorrer la distancia, llegando destacado sobre cerca de cincuenta competidores.—(Alfil).

LONDRES, 10.—El tiempo empleado por el barco español «Mare Nostrum» en la travesía Cowes-Plymouth, sobre 605 millas, fué logrado a una velocidad media de siete nudos.—(Alfil).

EL DUQUE DE VERAGUA PILOTO EL BARCO VENCEDOR

Plymounth (Inglatera), 10.—El duque de Veragua, descendiente de Cristóbal Colón, ha sido el piloto del «Mare Nostrum» en su crucero victorioso. Se recuerda a este propósito en Inglaterra que el marino español, con el contramaestre Wood Pirie, habían ganado en 1948 el campeonato de América («Star Championship of America»).

En una entrevista celebrada a bordo del «Mare Nostrum», poco después de haber lanzado amarras en West Hoe (Plymouth), el capitán Urrutia dijo que el viento había dado mucho que hacer a los navegantes del yate español, a pesar de lo cual el viaje había resultado bueno.

Durante la primera noche, el aire favorable les permitió adelantarse al «Foxhound» y al «Bloodhound», sus más próximos rivales, pero después cambió y tuvieron que luchar bastante para llegar a la meta.—(Alfil).

Villanueva ganó la carrera «contra-reloj» de Educación y Descanso

Había gran interés por presenciar esta prueba que organizaba la Obra Sindical de «Educación y Descanso» y patrocinada por las Casas Pitarch y Ciclos Rioja, en la que participaban todos los mejores ciclistas de la provincia.

Los corredores lucían cinta negra en señal de duelo por la muerte del corredor Alomar.

Efectuado el sorteo para las eliminatorias previas, correspondió en el primer grupo el lote más fuerte de los participantes y que fué ganado brillantemente por Félix Librada en un destacado sprint. En sus respectivos grupos triunfaron Calle, Villanueva, Rubio e Izquierdo.

La prueba final, corrida «contra reloj», con los corredores clasificados en las anteriores eliminatorias, resultó muy interesante y de gran emoción por el ardor que emplearon los participantes.

En las primeras vueltas cronometradas notamos una ligera diferencia a favor de Villanueva y Librada sobre el resto; cada uno con su peculiar estilo de pedaleo: en redondo el primero y alegre y movido el segundo.

Después de correrse las 12 vueltas al circuito, la clasificación quedó como sigue:

1. Bernabé Villanueva, en 23 minutos y 5 segundos; 2, Navarrete, en 24 minutos; 3. Félix Librada, en 24 minutos y 2 segundos; 4. Jesús Calle, 24-2; 5. Nicolás Izquierdo, 24-7; 6. José Luis Navajas, 24-9; 7. Jacinto Ezquerro, 24-11; 8. Félix Medrano; 9. Alberto Soto; 10. Casimiro Sáenz; 11, José María Gutiérrez; 12, Carmelo López; 13, Joaquín Rubio, y 14, Jesús Delgado.

Como siempre, magnífica la labor de la Policía Armada, Guardia Municipal y Cuerpo de la Cruz Roja, que contribuyeron al mejor desarrollo de esta prueba.

UN EQUIPO RIOJANO DEL FRENTE DE JUVENTUDES A LA VUELTA CICLISTA A BILBAO

Si el pasado campeonato provincial de ciclismo del Frente de Juventudes fué pródigo en alicientes, uno de los mayores que tenía para los participantes hacerse dignos de representar a nuestra provincia en la interesante Vuelta Ciclista a Bilbao, que organiza la Delegación Provincial del Frente de Juventudes de Vizcaya.

Hoy da comienzo la citada Vuelta, plena de atractivo y de interés; en ella estará presente la representación riojana, integrada por Jesús Calle, Pedro Díez, José Luis Díaz de Cerio, Alberto Soto y Jesús Delgado, que ayer, de madrugada, salieron para la capital bilbaína, al objeto de encontrarse descansados y aspirar a una buena clasificación, que avalore al ciclismo riojano, en lucha con el de diversas provincias españolas.

Todos ellos marchan muy animados, y estamos seguros de que lucharán con la mirada puesta en la afición riojana, excediéndose en el esfuerzo para lograr lugares destacados, cosa nada fácil, dada la valía de los corredores que toman parte en esta Vuelta Ciclista.

Se aplaza la travesía en masa del Canal de la Mancha

FOLKESTONE (Inglaterra), 10. — Cuando iban a partir a bordo de una flotilla en dirección a la costa francesa los nadadores que han de intentar la travesía del Canal de la Mancha, empeoró el tiempo súbitamente, llegando a alcanzar las olas, en el centro del Canal, unas alturas oscilantes entre 1'20 y 1'80 metros.

Los organizadores están estudiando el tiempo para ver si la prueba puede celebrarse con un día de retraso, con lo que se iniciaría el viernes a primeras horas de la mañana.

En un principio se habían inscrito 21 nadadores, pero se han registrado cuatro bajas y una alta. Entre las bajas destaca la del turco Rizzo, que se acaba de fracturar un brazo.

Otra contrariedad que se les presentaba a los organizadores era la de desembarcar a los participantes en plena noche en la costa francesa.—(Alfil.)

Reto aceptado

El «Universidad» acepta el reto del «Olimpic» para jugar el partido de baloncesto, hoy, a las siete y media, en Las Gaunas.

ARNEDILLO
FONDA Y CAFE
HIJO DE MARRODAN Y LAZARO
La más próxima al BALNEARIO.

ECOS MUNDIALES

El problema de la Defensa Civil

Prácticamente, los experimentos realizados sobre defensa civil de las ciudades contra bombas atómicas o de hidrógeno han demostrado la ineficacia de tales procedimientos. Tal como están construídas las grandes urbes, el poder devastador de las bombas nucleares no puede ser neutralizado o aminorado y las maniobras de defensa civil realizadas por Estados Unidos probaron que el hombre ha ido mucho más lejos en el ataque que en el arte de defenderse.

Sin embargo, Inglaterra va a estudiar los efectos de la bomba desintegradora y la posible puesta en marcha de medidas para defender a la población civil. Mr. Churchill quiso adelantarse en este aspecto, aunque, cuando los preparativos alcanzaban ya la cúspide, desistió, desalentado, cuando llegaron a él informaciones de los devastadores efectos de la bombe de hidrógeno arrojada sobre el atolón de Bikine. Si aquella bomba llega a ser arrojada sobre Liverpool, por ejemplo, toda la población civil habría perecido, e incluso los efectos mortíferos hubieran alcanzado a los habitantes de Hull, en la costa opuesta. Sin embargo, las autoridades británicas estiman que no se puede permanecer cruzados de brazos y que si un día estalla una guerra, la defensa civil de las poblaciones debe estar organizada en sus más pequeños detalles.

Así, Eden ha creado un nuevo Cuerpo de Defensa Móvil, cuyas unidades volantes se trasladarán inmediatamente a las ciudades bombardeadas para prestar los servicios precisos en la guerra nuclear. El uniforme de estos hombres consistirá en una bolnas con bandas especiales y botas de goma contra las radiaciones nucleares. Llevarán contadores Geiger e irán armados con equipos ligeros, por si es necesaria su acción contra tropas enemigas aerotransportadas.

Además, se construirán nuevos refugios, se instruirá a la población civil y serán instaladas numerosas sirenas para avisar a las gentes el peligro que corren. Realmente, aunque no hay una defensa eficaz contra los bombardeos nucleares, sí se puede hacer algo en el sentido de socorrer a las víctimas de una población que haya quedado fuera de combate por haber sido atacada con bombas atómicas.

Hace más de trescientos años que en Inglaterra no se adoptaban tales medidas de apoyo militar a la población civil. Y, sin embargo —¡cosa bien extraña!—, el Consejo Municipal Socialista de Coventry —la ciudad que fué arrasada en la última guerra por la aviación de Hitler— se ha negado a cooperar en ejercicios de defensa civil, con el pretexto de que el Gobierno ha fracasado en el empeño de adoptar medidas contra la bomba de hidrógeno.

J. M. Z.

IGNACIO DE LOYOLA, EL HEROISMO Y LA GLORIA

Hay en Ignacio de Loyola un alma de héroe que se trasluce en todos los pasajes de su vida. No es hombre nacido para detenerse en lo vulgar. Un sol radiante le atrae desde las altas cumbres. Es rico y pertenece a una ilustre familia; pero no se resigna a adornarse con los laureles de su propio linaje. Ansía la gloria como fruto de sus heroísmos. Cree que la carrera militar le proporcionará oportunidades para conseguirla y a ella se entrega ardorosamente. Los primeros treinta años de su vida se agitan en pos de heroísmos terrenales, hasta que el capitán Iñigo, el décimo tercero de los hijos de Loyola, nacido en 1491, cae herido en el castillo de Pamplona, el 20 de marzo de 1521. Este episodio marca el fin de su carrera militar y abre un paréntesis de dolor, de combate íntimo, en el que van cayendo de sus pedestales los falsos dioses y el perfil del héroe adquiere rasgos de grandeza espiritual.

Conducido a Loyola, en la casa donde nació el niño, surge el hombre nuevo, físicamente destrozado, espiritualmente fortalecido, con ímpetu sobrante dentro de su cuerpo enfermizo para realizar una obra maravillosa. La Providencia elige el camino de sus hombres.

Cuando Europa iba a precipitarse por el despeñadero de la Reforma, cae herido un soldado que, de capitán de los ejércitos de Carlos V, se convertirá en adalid del ejército de Jesucristo. Mientras en el castillo de Wartburg madura Lutero sus designios de rebeldía, en la casa-torre de Loyola convalece un hombre de 31 años, en cuya alma opera la Gracia una milagrosa mutación. Lutero se levanta contra el Papa; en Ignacio hay un amor extraordinario al Sumo Pontífice. La vida de San Ignacio es una maravilla de prodigios, pero en ninguno de sus pasajes, estupendos, se ve tan señaladamente el dedo de Dios como en el de su transformación de soldado en hombre de Cristo.

Los mejores médicos de la comarca, después de intervenciones quirúrgicas que sirvieron para poner de relieve el temple heroico del alma de Iñigo no pudieron detener el avance del mal. El 24 de junio recibe Iñigo el Viático. El 28, los médicos opinan que su vida se apagará antes de que se cumplan las horas de aquel día. Ignacio es joven. Solamente ha tenido pensamientos para la vida que se le había presentado llena de seducciones y de sonrisas. Acaso por primera vez piensa que va a morir. El, que había soñado con la gloria, no se resigna a morir joven y sin haberla conquistado. Reza a San Pedro de Egimendía. «Quiso nuestro Señor—escribe—que aquella misma noche se comenzase a hallar mejor». Acaso pueda decirse que en el castillo de Pamplona había terminado el soldado; que en la casa-torre de Loyola había muerto el hombre, que en la adversidad se gestaría, en nueve meses, la gran figura del gran Ignacio.

Si Ignacio hubiese curado rápidamente, hubiera vuelto al campo de batalla y tal vez se hubiese frustrado el genio de la santidad. En el sitio en que se unen los huesos rotos crece un tumor que le llena de inquietudes. ¿Cómo podrá poner las botas de montar, dirigir los combates, desfilar arrogantemente? Consulta con los médicos. Hay que cortar y serrar, operación que le hará sufrir mayores dolores que cuantos ha padecido. Aquel hombre de voluntad poderosa y de enorme resistencia al dolor ordena que le realicen la terrible operación. A pesar de todos los cuidados mejora lentamente y se ve condenado a la quietud de la cama. Pide libros para distraerse. Hay, por allí, alguno de hazañas caballerescas. Su cuñada halla a mano la Vida y la Imitación de Cristo y Vidas de los Santos. Con estas lecturas se entreabre a sus ojos una nueva vida, con nuevos ideales. Con frecuencia cierra el libro y medita. Empieza a mirar hacia adentro, a leer en su espíritu. Ignacio es el hombre de las meditaciones, pero es, a la vez, hombre de realizaciones. Al contacto con tantas heroicidades se enardece su alma de héroe y se propone ser santo. Ya no piensa en la gloria de las conquistas, ni en el brillo de los desfiles. La brújula de su vida señala nuevos horizontes y se dirige a ellos con la firmeza de su inquebrantable voluntad.

Cuando en marzo de 1922 abandona la casa de Loyola, el gran Ignacio empieza a dar los primeros pasos por el nuevo camino. Parte montado en su mula, vestido de capitán y con espada al cinto. Su hermano le advierte que no haga nada que «amancille también nuestro linaje con perpetua infamia y deshonra». Va a Monserrat; luego, a Manresa, a escribir el libro de los Ejercicios; a peregrinar a Tierra Santa; a estudiar en Alcalá, en Salamanca, en París; en Roma, precediendo a sus escogidos para fundar la Compañía de Jesús... Antes de llegar a Monserrat, coincide con un moro que profiere frases ofensivas para la Virgen, y huye a galope tendido. Ignacio siente deseos vehementes de vengar la injuria. ¡Qué a gusto le atravesaría con la espada! En otro tiempo, lo hubiera hecho sin vacilaciones de conciencia. Io ve alejarse, pasar el sitio en que el camino se divide en dos y decide dejar la rienda suelta a su mula y perseguirle. Si la mula sigue el camino del moro, le buscará hasta darle de puñaladas; si el otro, lo dejara ir. Aunque éste era peor, le prefirió y el moro se vió libre de las iras de Ignacio. Fué el último episodio del caballero Iñigo; la última lucha entre el hombre viejo y el nuevo. Poco después abandonaba su mula y su espada, regalaba su traje de capitán a un pordiosero y vestía el sayal de los penitentes. Había entrado, y avanzaba ya por la senda de los grandes héroes, uno de los más grandes hombres de la Humanidad: San Ignacio de Loyola. Su consigna de gloria terrena había sido sustituída por la de «A la mayor gloria de Dios», que le guió siempre hasta la muerte, acaecida en Roma el 31 de julio de 1556.

X.

ARNEDILLO
FONDA DE PARRAS
Muy próxima al Balneario.
La más inmediata a la Estación.

¿Sus gallinas no ponen? ¿Están enfermas? Inmediatamente, déles
GALLIOL
Premiado en varias Exposiciones

APARATO RAYOS X
Se vende. Siemens Autómata. Razón núm. 949, «ALAS», Apartado 257. — BILBAO.

TRASPASO
en PAMPLONA amplio garaje con su taller mecánico en marcha. Razón, NUEVA RIOJA.

SGCB2021

TAURINAS

Avance del programa taurino de San Mateo

Solamente es cuestión de días, no más de los que restan de semana, lo que va a tardar en conocerse el cartel taurino de las fiestas de San Mateo.

De no haber vuelto a los ruedos «er» Litri, a estas horas se conocerían con todo detalle las combinaciones de las corridas y novillada, y el nombre de la agrupación que echará el cerrojo al programa festero, y quizá a la plaza... Pero el retorno de Miguelito Báez ha abierto un nuevo capítulo a las gestiones organizadoras y como para cerrarlo está señalada la fecha del próximo domingo, hasta que éste transcurra hay que seguir bajo las impaciencias del interés y la curiosidad.

Para hacerles más llevadera la espera, vamos a tirar un poco de la manta, ofreciéndoles un avance de programa, en el que, desde luego, los más de los nombres que consignamos son los que en su día respectivo desfilarán por el ruedo de nuestra plaza de toros.

Y con esta advertencia, ahí va el ofrecido avance.

Día 21 de septiembre. Antonio Bienvenida, Miguel Báez «Litri» y un tercero que bien puede ser «Pedrés» o «Antoñete», con más probabilidades el primero, puesto que también es del clenco de «Camará»... y el que manda, manda. En igual duda y por la misma razón ya que los en principio pensados ría para esta corrida.

Día 22. Seguros, el rejoneador Peralta, César Girón y Chicuelo II, probables, Antonio Ordóñez, que para entonces parece va a obtener la autorización de que ahora carece, o Julio Aparicio... ¿Que les gustaría más éste? No lo encontramos desacertado... Respecto a los toros, también hay «tomate», ya uqe los en principio pensados se hallan tras el telón del agrado de uno de los «seguros».

Día 23. Muy posiblemente puede repetirse la combinación vitorina, que tan magnífico resultado alcanzó, o sea Rafael Pedrosa, Paco Corpas y «Chamaco», con novillos de... cedemos otra vez el micrófono a «Camará petit».

Día 24.—El consabido espectáculo cómico-taurino-musical.

Nota final.—Tan magnífico cartel, garantía de todos los agrados, estará exento de sustos... ya que en las gestiones a que hemos hecho alusión, entra el estudio de cuanto en todo lo posible el incremento de los precios de las localidades, aun cuando a ello pudiera autorizar el considerable aumento tenido por el presupuesto...

La empresa y el excelentísimo amplían su empeño de que el cartel logroñés no sólo sea a base de lo mejor, entre lo mejor, sino, además, a los precios más baratos...

Ya saben nuestros lectores el actual estado de las combinaciones taurinas... En pleno «dar bien», se hallan las negociaciones, y el domingo estarán a punto de «servirse»... El «plato», con los «ingredientes» indicados tiene que resultar sabrosísimo...

A desear, pues, que sea así... Y que no dé «vuelta» la olla y se estropee alguno de los «tropiezos» de esa excelente paella, que «Chupera» quiere servir en las fiestas mateas a la afición y al público logroñés... Y a los muchísimos aficionados forasteros que acudirán en tropel a saborear tan exquisito «plato»...

LA NOVILLADA DE ALFARO

En la sucesión de programas regionales que en atractivo desfile vienen ofreciendo sus alicientes a los excursionistas taurinos, llega el de Alfaro con una novillada de mucho postín.

De esta condición es el cartel confeccionado por la empresa alfareña para festejar taurinamente con la máxima dignidad a su excelso Patrón San Roque.

En su día, o sea el lunes próximo, y con novillos de Tabernero de Paz se las entenderán los toreros y valientes novilleros Rafael Pedrosa, Manolo Zúñiga y Antonio Palacios.

Esta es la gran novillada de Alfaro. De mucha y muy buena calidad, ya que los tres diestros citados tienen merecidamente logrados fama y renombre demostrándolo así la frecuencia con que se ven sus nombres en los carteles de las plazas más importantes.

Y esa excepcional categoría asegura una gran afluencia de aficionados. Lo merece así, tanto la calidad del cartel, como la decisión de sus organizadores, a los que principalmente ha guiado el deseo de abrillantar las fiestas patronales.

Deber de sus convecinos y de sus paisanos es compensar tanta valentía...

* * *

Nos impresionó el lunes pasado dolorosamente a triste noticia del fallecimiento ocurrido en Alfaro de doña Julia Marcilla Malumbres, viuda de don Miguel Casas, que en vida fué afamado ganadero, como hasta su muerte lo fué la finada, y lo es su hijo don José, sumamente conocido en el mundillo taurino regional, ya que también dedica sus actividades a la organización de espectáculos de no escasa importancia...

Aun cuando era en el citado don José donde se centraban los negocios ganaderiles del hierro «Casas», el nombre de doña Julia Marcilla (q. e. p. d.) había logrado, con toda justicia, elogios y prestigios por el cuidado que puso en mejorar las condiciones de sus reses, que, debido a ello, eran solicitadas por los públicos y apreciadas por los toreros.

Descanse en paz la finada, y llegue a sus deudos, particularmente a su mencionado hijo don José Casas, la sincera expresión de nuestro sentido pésame.

CURRO MONTERO...

Tiene cariño a nuestra tierra este novillerito sevillano... De nuevo pasa una temporada en Arnedo de donde sale para cumplir los contratos pendientes tornando luego a su residencia veraniega.

Así lo hizo días pasados a Quel, y lo hará el sábado hacia tierras segovianas ya que «tiene» toros en Zoca...

Le deseamos triunfe, aunque ello suponga nuevas ausencias...

¿HACE UNA ESCAPADA A PRADOLUENGO?

El cartel que ofrece tan pintoresca localidad burgalesa la justificaría. Tiene alicientes que para los que han visto a Juan Ortas son poderosos atractivos, no menores respecto al vitoriano José Luis Llorente, componentes, uno y otro, de la novillada «pradoluengosana».

Llorente y Ortas constituyen una parejita aseguradora de muchas «cositas buenas», que indudablemente, pondrán de manifiesto el cercano día 14.

El martes, 16, se celebrará un variadísimo espectáculo folklórico de jotas y bailes, con incrustaciones taurinas, a cargo, la parte seria, del novillero navarro Darío Romero, y la cómica, de los regocijantes «Orteguita», «Chaquetón» y el Sereno torero. Actuarán los más afamados joteros, en canto y baile, de Aragón... Y en conjunto, la fiesta está sobradamente dotada de alicientes para hacer completo el agrado de los espectadores.

Total, que la escapada a Pradoluengo no sería ningún disparate...

MIGUELIVO

La belleza de las modelos,
la elegancia de sus galas,
la distinción de sus figuras...
plasmadas con una maravillosa exposición de novias por
Jalón Angel

Toros y novillos

Cortan orejas Rafael Ortega, Carlos Corpas, Antonio Vázquez, Joselito Torres, Alfonso Merino, Jumillano, Pepe Ortiz y el rejoneador Peralta

Toros a manera qortuguesa en San Francisco de California

EN HUESCA

Corrida de fiestas. Seis toros de Terrades, salmantinos, olen presentados y nobles, excepto el segundo, algo inquieto y nerioso. Plaza llena.

Rafael Ortega, después de una faena muy completa, mata de un estoconazo. (Ovación, dos orejas, dos vueltas y saludos).

En su segundo muletea al son de la música.

Al salir de un natural es cogido, sufriendo un puntazo corrido. Mata de una entera que basta. (Dos orejas, ovación, vueltas al ruedo, con devolución de prendas).

Carlos Corpas, que escuchó aplausos en su primero, hizo en el otro una faena coreada de olés y música, para una entera. (Dos orejas, dos vueltas al ruedo y gran ovación).

Antonio Vázquez cortó una oreja en su primero, y en el otro fué ovacionado.

EN EL ESCORIAL

Corrida de feria. Toros de don Higinio Luis Severino, bien presentados y con poder. Asiste el marqués de la Valdavia.

Landete rejonea con lucimiento. (Ovación y vuelta al ruedo).

Joselito Torres, faena con naturales, redondos y adornos, para una estocada que basta. (Ovación una oreja y vuelta al ruedo). En su segundo, faena con pases de todas las marcas para una entera recibiendo, que basta. (Gran ovación, dos orejas y dos vueltas al ruedo).

Mario Carrión, excelente faena, al son de la música. No acierta con el pincho. (Ovación y vuelta). En su segundo, muy valiente y dominador. (Pinchazo, estocada y descabello. (Gran ovación).

Alfonso Merino, faena con naturales para media en todo lo alto, rematando el puntillero. (Gran ovación). En el último, muletea lucido para un pinchazo y una estocada. (Gran ovación, una oreja y vuelta al ruedo).

Joselito Torres y Alfonso Merino salieron a hombros.

EN MANZANARES

Toros de Alberto González Carrasco, de Miraflores de la Sierra pequeños y bronces.

Jumillano, ovacionado en su primero. En el otro, dos orejas.

Chicuelo II, ovación y aplausos, respectivamente.

Victoriano Posada, vuelta en uno y división de opiniones en el otro.

EN MALAGA

Cuarta de feria, con gran lleno. Un novillo salmantino de José Quesada y cinco de Villagodio.

Peralta se lidia a caballo, para descabellar pie a tierra. (Una oreja, vuelta y salida).

Corpas, ovacionado en uno y palmas en el otro, pitándose a ambos novillos en el arrastre.

Chamaco, breve en su primero. En el otro, faena temeraria. Petición y vuelta.

Pepe Ortiz, vuelta en uno y oreja en el otro.

EN BARCELONA

Plaza de Las Arenas. Buena entrada. Novillos de Félix Gómez, de Colmenar Viejo, grandes y bien armados, pero broncos y de arrancada incierta.

Sánchez fué aplaudido al torear de capa. Hizo faena valiente y mató de media y descabello. (Ovación).

A su segundo le hizo una faena temeraria, y mató de un volapié. (Ovación, petición de oreja y vuelta).

Marcos de Celis, con la muleta, lo toreó bien en redondo y sonó la música en su honor. Mató de estocada y descabello al tercer golpe. (Ovación). Al quinto le hizo buena faena y mató de estocada y descabello (Ovación).

Villanueva estuvo valiente en su primero, al que mató de pinchazo y media estocada. (Ovación). En el que cerró plaza, muy bronco, también derrochó valor. Terminó con cuatro pinchazos y descabello. (Aplausos).

TOROS «DE FANTASIA» EN SAN FRANCISCO DE CALIFORNIA

SAN FRANCISCO, 10. — Ocho mil personas se presentaron anoche en el Palacio de las Vacas para presenciar una corrida de toros a usanza portuguesa, espectáculo completamente nuevo en los Estados Unidos, y la multitud se mostró entusiasmada, a pesar de que la fiesta no se ajustaba exactamente —comunica la «United Press»— a las descripciones de Hemingway.

Empezó la corrida con una vuelta al ruedo de tres automóviles descapotables, ocupados por bellas señoritas. Tras ellos desfilaron los picadores, banderilleros y espadas, todos acompañados por una ambulancia. Manolo Navarro, matador español, suscitó grandes aclamaciones por «su trabajo de fantasía» con la capa. Juanita Aparicio, linda torera mejicana de quince años, sufrió dificultades frente a un «toro malo» que se negaba a embestir correctamente. El ganado era andaluz, pero procedía de Méjico, y los cuernos de los cornúpetos habían sido «afeitados» de tal modo que no pudieran causar el menor daño a los lidiadores, los cuales, a su vez, tenían prohibida la suerte de matar. El organizador, Jesús Cortés, de Manila, manifestó que «el estreno ha resultado un éxito» y que llevará ahora el espectáculo a Los Angeles, Chicago, Detroit y Nueva York, después de varios días de actuación aquí.—Efe

Cinco minutos de humor

TRENES ANTIGUOS Y TRENES MODERNOS

Se han escrito ya «El tren expreso» y las «Memorias de un vagón de ferrocarril», pero aún no las memorias del Talgo o del Taf, nombres horrorosos de los modernos trenes. El primero, con un poco de fantasía, puede llamarse Galgo, que nos hablaría de su cesta y de su velocidad. Y al segundo se le puede aplicar el nombre de Paf, onomatopeya de «Tortazo». Aparte de este evidente mal gusto al bautizarlos, estos trenes no tienen aún memorias, por la sencilla razón de que no tienen historia.

En mi niñez todos los trenes eran de vapor y soltaban bufidos y arrojaban chispas, como conspicuos monstruos de hierro y fuego que eran. Pasaban con estruendo grande a través de campos y aldeas sencillas y humildes, que se iban revalorizando con su paso. Por entonces nació un personaje célebre, el Plus Valía, que convertía en ricos a los pobres. La Estación se escribía con mayúscula y era el punto de reunión de la sociedad más selecta, sobre todo en aquellos atardeceres de verano de color de plata en que el sol se iba tras la última montaña, guiñándonos el ojo con picaresca intención, como diciendo: «¡Ahí queda eso!».

Se paseaba, arriba y abajo, en grupos animados, donde no faltaba el veraneante que llevaba de cabeza a las niñas casaderas del pueblo y que asombraba a todos con la descripción de sus morrocotudos viajes. Hasta que aparecía el jefe de estación, con su uniforme de capitán de fragata y su reloj en la mano. Y con gran prosopopeya, consciente de su importante función, tocaba la pequeña campana, anunciando la salida del tren de la estación más próxima. De pronto, todo cambiaba. Las conversaciones se hacían más ruidosas y los gestos más desorbitados. Las madres corrían alocadas como gallinas clueca recogiendo a sus hijitos que jugaban por la hasta entonces tranquila vía.

Cuando, al fin, llegaba el tren todo el suelo se estremecía y hasta los cristales temblaban dentro de sus marcos a riesgo de hacerse añicos. Y bajaban los pioneros de los caminos de España. Siempre he admirado a esos viajeros que bajan en todas las estaciones, a almorzar, a tomarse una copa, a tomar café, etc., o a nada. Charlan con todos. Conocen los itinerarios, saben si la estación queda a la derecha o a la izquierda, y pueden informar a la señora curiosa si llevamos algún retraso y si hemos de cruzarnos con otro tren. Sospecho que deben ser accionistas de la compañía que laboran así, de incógnito, para mejorar el servicio y aumentar sus beneficios.

También siento nostalgia por ese desaparecido tipo de pasajero que, al subir al tren y después de los saludos de rigor, sacaba un calcetín enfundado y de su interior un guardapolvo y una gorra que se colocaba, creyéndose así un Phileas Fogg dando la vuelta al mundo.

El desayuno o almuerzo en la estación son costumbres ya abandonadas. Entonces los trenes paraban horas enteras y daban lugar a estas expansiones. En algunas estaciones, los bares fueron los predecesores de las modernas cafeterías y vivían de los viajeros. Pero ahora sólo acuden allí los pueblerinos que van a ver pasar el tren como una exhalación y que acaban con tortícolis.

En estos bares conocíamos la geografía gastronómica del país. Campeaban las chuletas asadas, las butifarras de la matanza local, el ajoaceite y un olor a fritanga que operaba de un modo definitivo sobre los estómagos. Pero hoy se almuerza en el tren, arrimados a una barra, sobre la marcha, a más de 100 por hora. Ya no se ven aquellas barras de pan enormes que sacaban algunos viajeros, repletas de tortilla con patatas, que le obligaban a abrir la boca hasta desencajarse para abarcarlas. Ahora se come sólo bocadillos de jamón o queso, abriendo apenas los labios, a escondidas de los demás, como si se tratara de comerse la manzana de Eva.

Se pasa por las estaciones igual que relámpagos, sin que podamos presumir de viajar en Taf. Y esto no vale. La vida, si no se puede presumir de algo ante los demás, está vacía. Y los viajes, aunque más cortos, son más aburridos. Las conversaciones no se generalizan. Ha desaparecido el aire viciado de humo y olores. Todo está acondicionado: el aire, el humo, el olor y hasta las conversaciones. Me temo que el genio español, al modernizarse, va perdiendo su furia española, lo que en el fútbol nos está pasando.

Ahora, desde estos trenes veloces, apenas se pueden contemplar los paisajes. Opino que, puesto que cobran un recargo por velocidad y lujo, bien estaría que se les pidiera un descuento por la vista del paisaje que nos roban. Ahora todo es un juego de prestidigitación: lo ve, ya no lo ve. El paisaje recoleto, el monte erguido y bravío, las rías, las playas acantiladas, todo lo más bello de la Naturaleza, todo, todo escamoteado. El único paisaje que se nos ofrece reiteradamente está desprovisto de vegetación y romanticismo: la calva del señor de enfrente, que se pasa todo el viaje de un sueño; para éste sí que la vida, el viajar y todas las cosas son un sueño.

Estos asientos tan mullidos con suspensión, invitan a leer revistas de modas o novelas blandas de amor. Pero a veces nos queda el consuelo de una agradable compañera. Por estar los asientos numerados no corrimos el riesgo de que nos la birle algún profesional del robo de señoritas del tren. ¡Y qué delicia si se encontrara en en algún apuro! ¡Qué satisfacción poder subir la maleta o bajarle la ventanilla! y, luego, pegar la hebra. Pero ahora las maletas van en un departamento especial y las ventanas están herméticamente cerradas. Ellas ya no pasan apuros en los trenes y se las componen sin la ayuda de nadie, no dejando oportunidad para que intervengamos.

RAMON SANZ GARCIA

†

LA SEÑORA

Dª. Marcelina Oliván Lázaro

Falleció ayer, a los 65 años habiendo recibido los A. E. R. I. P.

Su apenado esposo, don Feliciano Terroba; hijos, Félix, Lucio (Guardia jurado de la «Renfe»), Adela, Pedro y Vicente; hijos políticos, Teodora Bezana, Carmen Botella y Francisco Ladrón; hermanos, Ursula y Bautista Oliván; hermanos políticos, Lucía, Florentino y Salvador Arancón, Petra Gracia y Marcelino Ortega; nietos, sobrinos, primos y demás familia, agradecerán a sus amistades una oración por su alma.

Logroño, 11 de agosto de 1955

Iglesia Parroquial: Santa María de Valvanera.

Funeral y Misa de Réquiem: HOY, JUEVES, a las 9'30.

Casa mortuoria: Rey Pastor, 33

Conducción del cadáver: HOY, JUEVES, a las SEIS.

†

EL SEÑOR

D. Antonio Rodríguez Soldevilla

(Industrial peluquero)

Falleció ayer, a los 31 años habiendo recibido los S. S. R. I. P.

Su apenada esposa, doña María Concepción López; hija, Ana-María; padres, don Teodoro y doña Donata; padres políticos, don Juan López (Sereno del Banco de Santander) y doña Clara Abalos; hermanos, don Teodoro, María del Pilar, Luis (Industrial mecánico), don Jesús y don Nicolás; abuelo, don Natalio Rodríguez; hermanos políticos, Julia Garbayo, Josefina Gómez, Jesús Cancio, Carmen Ledesma, Isabel González, Eulalia Mendoza, Valeriano Navajas, Antonia, Florencio y Eduardo López; tíos, primos y demás familia, agradecerán a sus amistades una oración por su alma.

Logroño, 11 de agosto de 1955

Conducción del cadáver: HOY, JUEVES, a las 12'30.

Casa mortuoria: San Roque, 18

Iglesia Parroquial: Palacio.

Funeral y Misa de Réquiem: HOY, JUEVES, a las 8'45.

PARA LA MUJER

ESTETICA Y BELLEZA

BAÑOS DE SOL Y DE MAR.—Para la mujercita que quiere pasar una temporadita en la playa, hay consejos de belleza que no debe en manera alguna eludir. Quemarse no es tostarse; es una imprudencia que hoy ya no practica la mujer de buen gusto. Para tomar los baños de sol y de mar, hay que tener la precaución de cuidar el cutis, no tan sólo del rostro, sino del cuerpo; acorazarse contra los rayos del sol, que pueden reportar graves daños. Hoy toda mujer moderna ya sabe nadar; por lo tanto, el baño mañanero debe ser de permanencia moderada. No se debe estar mucho rato en el mar, y nunca inmóvil, exceptuando los días tórridos de la canícula. Después de un buen rato de natación, es cuando debe exponerse una mujer al sol.

Entonces comienza el verdadero cuidado, y la verdadera ciencia de los baños de sol.

CONSEJOS Y METODOS INDISPENSABLES

Primer día: 10 minutos el rostro al sol, y media hora el resto del cuerpo.

Segundo día: 20 minutos el rostro al sol y una hora las piernas y el resto del cuerpo.

Tercer día: 30 minutos el rostro al sol y hora y media el resto del cuerpo.

Cuarto día: 40 minutos el rostro al sol y dos horas todo el cuerpo y piernas siempre especialmente.

Quinto día: Una hora el rostro, y normal el resto del cuerpo.

Sexto día: Normal para el rostro y el cuerpo.

Estas precauciones le evitarán las quemaduras. Siempre que se exponga, aunque sea el primer día 10 minutos, su cuerpo y su rostro han de llevar la grasa suficiente para aislar la erosión epidérmica.

Si durante el transcurso de sus baños, por las circunstancias que sean, pasa unos días sin ir a la playa, al volver, comience de nuevo por el horario antes indicado, pues hay mujeres de piel tan sensible que al volver a comenzar los baños, vuelven a sufrir las irritaciones de la epidermis.

No esté nunca al sol absolutamente inmóvil; procure que sus rayos la acaricien en todas direcciones de una manera igual y uniforme, así evitará tener un brazo más moreno que el otro. La espalda del bañador no ha de tener adorno alguno, ya que después se convierten en tatuajes sobre la piel. Si tiene dos trajes, use uno distinto cada día; así el sol no se «fijará» en la forma de ninguno determinado.

Dúchese con agua dulce, y límpiese las impurezas que el polvo y el mar pueden haber dejado, frotándose con un buen jabón de perfume natural; no se friccione con colonia los primeros días donde el sol la hubiese acariciado.

Siguiendo mis consejos, al cabo de ocho días tendrá un color bronceado natural, que le recomiendo no exagere, porque las mujeres que aparecen en los lugares de veraneo «negras» como gitanas, no son tampoco muy estéticas. Este color de ámbar fuerte que algunas mujeres adquieren, es el que favorece y embellece más en el verano.

Proteja su cabeza con un turbante blanco, que aparte de darle un aspecto muy bonito y original, la aislará del dolor de cabeza que da el sol recibido directo. No cometa imprudencias; los baños de mar y de sol son excelentes, pero tomados con moderación, cautela y cuidado. Son un «barnizador» de la belleza, pero pueden ser también su «detractor».

1

CONSULTORIO DE BELLEZA
RESPUESTAS

Para M. A.—Con lo único que podrá borrar las cicatrices que tiene es con unas cuantas sesiones de masaje facial, apropiado, como es natural para tal fin.

Para Lase.—La marca de crema que me indica es muy buena; puede seguir usándola siempre que sea la nutritiva, ya que ésta es apropiada a su epidermis. Con esta misma crema puede darse un ligero masaje en sentido ascendente, para evitar las patas de gallo.

Para Elena.—Simpática señorita, gracias por sus palabras. Desde luego tenga por norma ser sincera. Su caso, a mi juicio, es de los que resulta difícil lograr un completo éxito, y si las tiene muy marcadas, aún más; no obstante, puede probar de atenuarlas con una solución de: Sublimado al 2 por 100; lociónese la cara dos veces al día con dicha solución.

Para Desesperada.—Hágase pulverizaciones con: Agua de rosas, 15 gramos, y mentol, 3 gramos. Procure, además, hacerse abluciones con agua helada.

Para Paz.—Puede sustituir el hielo por abluciones con agua lo más fría que pueda. Referente a su segunda pregunta, cepíllelo diariamente en todas las direcciones, y ya verá como le queda fino y brillante.

Cada consulta irá acompañada de un cupón de los insertados en esta sección.

«NUEVA RIOJA»
CUPON PARA
Consultorio de «Estética y Belleza».
(Directora del Instituto Científico de Belleza «Iris». — Avda. Colón, 53, ent. dcha. Logroño.)

YEMAS BLASCO
EL OBSEQUIO MAS DELICADO;
La más exquisita especialidad de
LA PAJARITA

Panorama económico

FUERTE FRESENCIA DE DINERO

ALZA DE LA PESETA. --- LAS OBRAS NORTEAMERICANAS EN ESPAÑA. --- LOS INCENDIOS DE LAS COSECHAS. --- LOS SONDEOS PETROLIFEROS

MADRID. — (Servicio especiaal de «Argos». Prohibida la reproducción). Pese a encontrarnos en plena temporada veraniega, la Bolsa ha tenido en la semana pasada un espectacular movimiento alcista, con abundantes ganancias para muchos valores, debido única y exclusivamente a la fuerte presencia y presión del dinero, que ha acudido sin restricciones últimamente al mercado bursátil.

Al final se observa ya cierto cansancio y, consecuentemente, muchas menos operaciones, lo que indica que la tendencia irá encaminada a aminorar los elevados niveles alcanzados por numerosas acciones, niveles que, a nuestro juicio, y al juicio de muchos están muy por encima de que como debieran estar. Pero lo cierto es que en la primera semana de agosto, como aconteció en la primera de julio, el público ha respondido, haciendo muy poco caso a estas ya habituales «vacaciones» de la Bolsa.

Lenta, pero segura, continúa subiendo la peseta en el mercado financiero internacional. Así, en la Bolsa de Nueva York, el cambio de la peseta billete, al iniciarse el mes de agosto, ha sido de 2,38-2,39 centavos al cierre, después de abrir al mismo nivel. También en la Bolsa Internacional de Tánger la peseta sigue elevando su cotización comenzando, en agosto a 41,90 pesetas por dólar. La libra esterlina, billete, se paga a 116,50.

La empresa adjudicataria del primer concurso para suministros de cemento para las obras norteamericanas en España, ha perdido la fianza de 25.000 dólares, al no suministrar las 40.000 Tm. a que se había comprometido. Hay muchas dudas también de que el segundo contrato de suministro, por una cantidad análoga, pero por un precio bastante más bajo, se lleve a efecto. A fin de allanar este problema del suministro de cemento, se barajan actualmente varias soluciones, entre las que predomina la de que los norteamericanos compren el cemento directamente — probablemente en Alemania — sin hacer nuevos concursos públicos, ya que a la vista está el pésimo resultado que han dado estos últimos.

La excesiva temperatura sufrida en el presente verano, que ha mantenido durante muchos días, fuertes calores, es la causa principal, según algunos observadores, de los incendios de cosechas, que en mayor número que en años anteriores vienen comunicándose a las Compañías aseguradoras de nuestra Patria. Algunos de estos incendios han sido originados por el combustible de las máquinas agrícolas, causando daños muy importantes en éstas, lo que obligará a medidas de seguridad y estudio de las pólizas, en razón a la industrialización creciente.

El señor Villalonga, presidente de la Cía. Española de Petróleos, ha confirmado recientemente la aparición de gas metano en los sondeos petrolíferos de Gastiain (Navarra), en los que salió un chorro a cien atmósferas, y posteriormente a 150 atmósferas, decidiendo entonces los geólogos alemanes y españoles que trabajan en la empresa taponar la salida del gas, y continuar profundizando la perforación, la cual puede llegar hasta cuatro mil metros, con el material que actualmente se dispone. En ese momento se efectuará un completo reconocimiento de la zona del gas, tanto en extensión como en profundidad, y así se podrá determinar si la cantidad existente justifica su aprovechamiento industrial.

El jefe del Sindicato Nacional de Banca y Bolsa, don Angel B. Sáenz, ha dirigido a cada una de las entidades bancarias de España una circular en que las invita a conceder una paga extraordinaria a sus empleados, como ya lo ha hecho espontáneamente el Banco Español de Crédito, para celebrar la obtención del honroso título de «Empresa ejemplar», distinción que honra a toda la Banca Nacional y desvanece el ambiente de «bancofobia». La Banca española —dice—, que es el elemento de ayuda patriótica al desarrollo de la industria y de colaboración en las emisiones del Estado, podría ofrecer al Caudillo, con este nuevo rasgo de generosidad, una prueba fehaciente de adhesión inquebrantable a quien ha hecho posible el brillante desenvolvimiento y la sólida situación de la Banca Nacional.

JOSE LUIS BARCELO

ENTRETENGASE VD.

NOTA COMICAS

SIN PALABRAS

CRUCIGRAMA

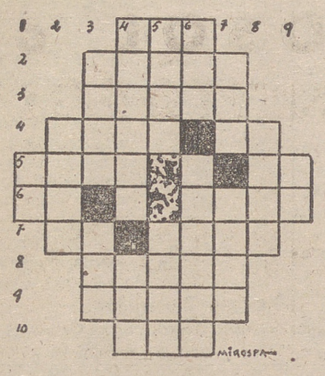

NUMERO 827

HORIZONTALES. — 1: Prefijo griego que significa «fuera». — 2: Renta anual de un beneficio o empleo. — 3: Agonizar mucho tiempo. — 4: Capital americana. Desinencia verbal. — 5: En el lenguaje infantil: daño. Existe. — 6: Artículo indeterminado. Nombre que daban a los primeros poetas griegos que cantaban al son de la cítara. — 7: Río europeo. Cetáceo de los mares del Norte. — 8: Misiva. — 9: Al revés, parienta. — 10: Al revés, personaje bíblico.

VERTICALES. — 1: Medida itineraria de los chinos. — 2: Espejo grande. — 3: Al revés, cachimba. Aquí. — 4: Medicamentos que se aplican sobre las heridas sangrientas. Ligué. — 5: Ninfa de los montes y de las fuentes en la mitología popular asturiana. Soplo de aire. — 6: Al revés, junto, ligo. Nombre de varón. — 7: Río de Aragón. Al revés, brota. — 8: Echa la red. — 9: Preposición.

SOLUCION AL 826

HORIZONTALES. — 1: Mil. — 2: Faria. — 3: Aseda. — 4: ajaP. Br. — 5: ecoD. In. — 6: Tt. Cama. — 7: Oo. Reja. — 8: Itera. — 9: Román. — 10: Más.

VERTICALES. — 1: Et. — 2: Acto. — 3: Fajo. Oír. — 4: Masada. Tom. — 5: ireP. Reme. — 6: Lid. Aceras. — 7: Aar. Ajan. — 8: Rima. — 9: Na.

AMENIDADES

El crecimiento y la juventud radican en las hormonas

INTERESANTES EXPERIMENTOS DE UN DOCTOR NORTEAMERICANO CON LOS GUSANOS DE SEDA

SCHENECTADY, Nueva York.—(Gobe Press).—¿Qué hace funcionar y detiene la máquina del crecimiento? ¿Por qué envejecen los seres vivos? ¿Podemos detener el envejecimiento? ¿Podemos impedir que la máquina del crecimiento se desgaste?

Estas y centenares de cuestiones similares se las pregunta el biólogo experimental cuando escudriña los secretos del crecimiento.

En una reciente transmisión radial del Foro de la Ciencia de General Electric por la estación WGY, el doctor Howard A. Schneiderman, del Colegio de Artes y Ciencias de la Universidad de Cornell, pasó revista a alguna de los trabajos realizados sobre el proceso del crecimiento.

El doctor Schneiderman manifestó que las hormonas son las substancias glandulares que echan a andar, en alguna forma, la maquinaria del crecimiento de la célula.

En cuanto concierne a su propio trabajo, el doctor Schneiderman dijo que el gusano de seda gigante Cecropia resulta particularmente adecuado. Crece rápidamente y es más fácil quitarle las glándulas productoras de hormonas que a una rata o a un conejillo de indias.

El gusano de seda Cecropia, como muchos otros insectos, produce dos hormonas: una de crecimiento y otra de juventud. Como dijo el Dr. Shneiderman: «La hormona del crecimiento hace que las células del insecto aumenten de tamaño y de número, en tanto que la hormona de la juventud impide que envejezcan. «Por ejemplo, mientras la Cecropia tiene las dos hormonas, continúa creciendo pero sigue siendo una oruga—permanece joven. Si se le separa quirúrgicamente la glándula que produce la hormona de la juventud, o se detiene en alguna forma su funcionamiento, la oruga se transforma muy rápidamente en una crisálida. Es decir, envejece».

«Si la crisálida se mantiene abastecida tanto de la hormona del crecimiento como de la de la juventud, continúa creciendo, pero como una crisálida—no progresa, no envejece. Pero si ahora se priva a la crisálida de la hormona de la juventud, se transforma en mariposa—progresa, envejece».

Reconociendo la unidad química de todas las cosas vivientes, dijo el hombre de ciencia de Cornell, podemos esperar que algún día se encuentre una substancia que tenga efectos similares sobre los animales superiores—quizá aun sobre el hombre.

La hormona del crecimiento de la mariposa de la Cecropia no es menos interesante. Si se priva a la crisálida de esta substancia, según el doctor Schneiderman, «entra en un estado de animación suspensa de letargo, durante el cual cesa todo crecimiento. La crisálida permanece en ese estado de animación suspensa hasta cuando recibe una dósis de la hormona del crecimiento. Entonces comienza a crecer y se transforma en una mariposa adulta».

Los hombres de ciencia alemanes del Instituto Max Planck han logrado aislar y cristalizar 1/500 de once de hormona del crecimiento. Es una pequeña molécula que probablemente podrá sintetizarse dentro de algunos años. «Cuando dispongan de ella en mayores cantidades», dijo el doctor Schneideman, «los hombres de ciencia tendrán en sus manos una de las substancias más poderosas para acelerar el crecimiento que se conozcan, porque la hormona pura en concentraciones de una parte por un millón, provoca el desarrollo adulto de la crisálida de la Cecropia».

El biólogo de Cornell describió también los efectos del monóxido de carbono en el proceso del crecimiento. Se refirió a este gas familiar como a un notable instrumento con el cual quienes se dedican a estudiar el crecimiento pueden parar la máquina que lo hace mover. Un crisálida de Cecropia expuesta al monóxido de carbono deja de crecer instantáneamente, dijo. «Continúa en efecto viviendo, su corazón late y respira, pero todo crecimiento se detiene. El monóxido de carbono pone de manera eficaz a la crisálida en un estado de animación suspensa. Tan pronto como se remueve el monóxido, el insecto comienza de nuevo a crecer y se transforma en una mariposa adulta sana».

La cosa sorprendente del bloqueo por el monóxido de carbono es que lo contrarresta la luz. Un insecto cuyo proceso de crecimiento ha sido bloqueado en esa forma volverá a crecer inmediatamente cuando se le expone a una luz interna.

Pero lo más sorprendente es el efecto de la luz sobre cualquier parte de la mariposa. El doctor Schneiderman explicó que «si dirigimos un rayo de luz únicamente sobre una parte del insecto en presencia del monóxido de carbono, sólo crecerá la parte iluminada, mientras que el resto del insecto permanece vivo, pero letárgico. De esta manera podemos producir un insecto en el cual la mitad ha crecido y envejecido, mientras que la otra mitad permanece aletargada y juvenil. «El monóxido de carbono y la luz pueden echar a andar y detener el crecimiento de las células en casi todos los insectos y las plantas.

El doctor Schneiderman dijo que las células vivientes contienen una sola substancia, a la cual torna inactiva el monóxido de carbono y reactiva la luz la oxidasa de citocremo. «La oxidasa de citocrono se encuentra en los insectos, en el hombre, en otros animales, en las plantas, en las bacterias, casi en la totalidad de los seres vivientes. Constituye en apariencia una parte vital de la máquina de crecimiento de la célula, porque cuando se la detiene con el monóxido, se para el crecimiento».

El biólogo declaró que en el curso de unos veinte años, la información acumulada por los hombres de ciencia en los laboratorios de todo el mundo podrá revelar el trabajo interno de esta complicada máquina de crecimiento. «Quizá entonces», añadió, «dispondremos de maneras de acelerar y retardar el crecimiento, maneras de impedir que se desgaste la máquina y quizá incluso de una hormona de la juventud—aun para el hombre—que impida el envejecimiento».

UN PAJARO QUE BAILA LA «RASPA» Y LA «POLCA»

ALMADEN (Ciudad Real), 10.—El industrial de esta población don José Yun Cobos tiene un pájaro que baila la «Raspa» y la «polca». Se trata de un pajarito que le regalaron a su hijo Pepe, muy aficionado a tocar la armónica. El pajarito se llama «Capri». Cuando el muchacho toca la «Raspa», abre las alas y da saltos, cambiándose de un palo a otro de la jaula, y cuando toca la «polca» sólo utiliza un palo, sobre el que da medias vueltas. Todo lo hace guardando perfectamente el ritmo. Le han ofrecido por el pajarito cantidades muy elevadas, pero no quiere desprenderse de él. Piensa hacer una corta película con las habilidades de «Capri».

VALEN MAS 32.000 «PAJAROS» EN MANO, QUE...

NUEVA YORK, 10.—El zapatero italiano Gino Prato ha decidido no probar su suerte doblando los 32.000 dólares que ganó la semana pasada en un programa de televisión sobre historia de la ópera.

Antes de anunciar su decisión ante un público en tensión, en el que se incluía a la esposa y a la hija de Gino en primera fila, Prato leyó, primero en italiano y luego en traducción inglesa, un cable de su padre, un anciano de 92 años, que vive en Italia, que decía: «Párate donde estás. Es bastante camino. Recuerdos. Papá». Gino dijo que siempre había obedecido a su padre y que sus consejos eran buenos. Por ello abandonaba la prueba y se retiró.

Después de esto, Prato recibió un cheque por valor de los 32.000 dólares que ganó, pero antes de meterlo en su cartera lo besó.—(Efe.)

Información Regional

Ezcaray rinde homenaje de gratitud al Excmo. Sr. gobernador civil de la provincia

Al mismo tiempo ha inaugurado el nuevo alcantarillado, de trascendental importancia para la villa

EZCARAY, 10

Ezcaray ha vivido hoy una brillantísima jornada en el día mayor de sus fiestas patronales de San Lorenzo.

En esta fecha ha quedado oficialmente inaugurada la importantísima obra del nuevo alcantarillado de la villa, que tantos y tan grandes beneficios ha de reportarnos desde los puntos de vista higiénico y sanitario.

Al mismo tiempo, Ezcaray ha rendido un cordial y merecidísimo homenaje de gratitud y cariño al Excmo. señor gobernador civial de la provincia, don Alberto Martín Gamero, dedicándole una de sus principales calles, acto al que han asistido las primeras autoridades provinciales y locales, sumándose al mismo todo el vecindario de la villa y la numerosa colonia veraniega.

El alcalde de la localidad, don Silverio Yáñez, pronunció breves palabras en las que, tras dar cuenta de la labor municipal desarrollada durante su mandato, puso de manifiesto la gran ayuda y aliento recibidos en todo momento del homenajeado, del que hizo un justo y sincero elogio.

Hizo a continuación uso de la palabra don José María Aguilar, procurador en Cortes por los Municipios de la provincia, y por último, el señor gobernador agradeció, visiblemente emocionado, el elogio que se le tributaba, y excitó al pueblo de Ecaray a seguir laborando con el mismo entusiasmo y actividad por su mejoramiento y progreso, que es contribuir al engrandecimiento de España.

Las intervenciones de los oradores fueron premiadas con clamorosas salvas de aplausos.

Terminado el acto, continuaron los distintos festejos propios del día, que se desarrollaron con la mayor brillantez y animación.

NAJERA, 9

DEL TIEMPO.—Continúa siendo más bien caluroso y propio del verano, aunque la mayor parte de las noches refresque algo. Durante los últimos siete días, el tiempo ha sido seco, sin que, al menos en nuestra ciudad, haya caído lluvia en cantidad alguna.

El Najerilla ha vuelto a descender de caudal, siendo una cantidad irrisoria de agua la que baja y además bastante turbia; probablemente, esta turbidez es debida a la cantidad de barro arrastrado por las últimas crecidas.

DEL DOMINGO.—El día transcurrió con buen ambiente y fué aprovechado por muchos para excursiones y salidas a lugares cercanos, como durante todo el verano ocurre en los días festivos.

El concierto de la tarde en el Paseo por la banda municipal, muy animado.

En el Cine Doga se proyectó la película «Alarma en la frontera», y en el Teatro Villegas, «Calle River, 99».

AGRICOLAS.—Todavía queda alguna cantidad de mies por trillar, aunque sea muy poca, y si bien las últimas tormentas dificultaron estas faenas, en la actualidad se espera queden terminadas en muy pocos días.

—Una gran parte de las grandes cantidades de haces de cereales que, al ser arrastrados por las últimas tormentas, quedaron depositados en las márgenes de ríos y barrancos, e incluso en los lugares más extraños han sido ya recogidos, pero por el arrastre que habían sufrido, o se perdieron por completo o quedaron inutilizados.

BERCEO, 8.

DEFUNCION. — Dejó de existir, en la anterior semana, doña Matilde Casamayor, que contaba 80 años de edad y era viuda de don Juan Contreras, de grata memoria. Los funerales y entierro del cadáver constituyeron una gran manifestación de duelo. Cuatro de sus nietos llevaron a hombros el féretro hasta su última morada, seguidos de una gran muchedumbre afectada por la desgracia. Con tan triste motivo, llegaron de Logroño su hija doña Josefa, el esposo de ésta, don Miguel Peña, y sus cuatro hijos, y de Zamora, su nieto Domingo Ureta, que allí se encuentra haciendo el servicio militar.

Lamentamos la desgracia y expresamos el pésame a la doliente familia.

EL TIEMPO. — Cesaron las tormentas. El tiempo es bueno. Los labradores podrán realizar sus labores sin inconvenientes.

YA SE ADVIERTE EN ALFARO UN AMBIENTE QUE PROMETE GRAN ANIMACION A SUS INMEDIATAS FIESTAS PATRONALES

ALFARO, 9

NOTAS RELIGIOSAS.—Los actos religiosos que nuestra ciudad ha de celebrar en honor de San Roque, su glorioso Patrón, se ajustarán al siguiente programa: El día 15, a las cuatro de la tarde, en la iglesia parroquial de San Miguel, solemnes vísperas, a las que asistirá la corporación municipal.

El día 16, a las diez de la mañana, y en el mismo templo mencionado, se celebrará misa solemne, con panegírico de nuestro glorioso Santo, a cargo del elocuente orador sagrado e ilustre alfareño Rvdo. P. Pedro González Flamenco, del S. C. de María, y seguidamente la procesión, que recorrerá el itinerario acostumbrado.

El pasado domingo dió comienzo la novena en honor de nuestro Patrón, San Roque, que sigue celebrándose con gran solemnidad y concurrencia de fieles.

AMBIENTE DE FIESTAS. — Y continuando con el tema de nuestras fiestas, diremos que ya se advierte en la ciudad el próximo comienzo de las mismas. Desde hace días va en aumento la llegada de alfareños residentes en distintas localidades que vienen a compartir nuestra alegría. En la Plaza de Cervantes ya funcionan desde hace días carruseles e innumerables barracas de feria, con gran contento de la gente menuda. También hemos visto colocados, en los sitios de costumbre, los carteles murales de los festejos taurinos que han de celebrarse.

Por cierto, que entre propios y extraños no se habla de otra cosa, sino de la magnífica corrida que ha de tener lugar el próximo día 16. La cosa no es para menos. Ahí es nada el que la empresa organizadora, volviendo a recobrar el prestigio que nuestra ciudad siempre tuvo en estas lides de la tauromaquia, haya tenido la suerte de conjuntar a tres figuras, como Manolo Zúñiga, Rafael Pedrosa y Antonio Palacios. Tres primeras figuras del actual escalafón novilleril, que estamos seguros han de repetir los grandes éxitos que diariamente vienen conquistando por todas las plazas de España. En cuanto a los toros, pertenecientes a la acreditada ganadería de don Pío Tabernero de Paz, tenemos noticias ciertas de que la Comisión eligió en los campos de Salamanca seis novillos toros de excelente trapío y estampa, a tono de esta ocasión, con los tres excelentes novilleros ya mencionados. Para que el público pueda admirarlos y convencerse de la verdad de nuestro aserto, se expondrán en el ruedo. En resumen, una corrida como para colocar en la taquilla el cartelito de «no hay billetes».

AMONESTACIONES.—El pasado domingo fueron leídas en la iglesia parroquial de San Miguel las proclamas matrimoniales del abogado alfareño don Victorino J. Pascual Díaz y la distinguida y bella señorita alfareña María Luisa Martínez Milagro. El enlace se celebrará el próximo viernes en la basílica de Nuestra Señora del Pilar, de Zaragoza.

Enviamos al futuro matrimonio nuestra más cordial enhorabuena, extensiva a las madres de los contrayentes, doña Valentina Díaz Martínez, viuda de Pascual, y a doña Pilar Milagro Díez-Aldagalán, y así como a los demás parientes.

NOTAS TRISTES.— Después de una larga y penosa enfermedad, sobrellevada con resignación cristiana, falleció, confortada con los Santos Sacramentos, doña Julia Marcilla Malumbres, viuda de don Miguel Casas.

Muchas eran las virtudes personales que adornaban a la finada, entre las que merecen destacarse su religiosidad acrisolada, la bondad de su corazón y el profundo amor a todos los suyos, que hoy le lloran desconsolados. Persona estimadísima en nuestra ciudad, su muerte ha producido general sentimiento, puesto de manifiesto en el funeral por el eterno descanso de su alma celebrado en el día de hoy en la Parroquia de San Miguel y conducción de sus restos mortales al cementerio; actos ambos que han constituído una imponente manifestación de duelo.

A sus desconsolados hijos, Mateo, José, Antonio y Jesús; hijas políticas, María Luisa Rivas y Carmen Casas; hermano, José; nietos y demás familiares, todos ellos de nuestro particular cariño y estimación, enviamos con estas líneas nuestro más sincero pésame.

TRICIO, 10

IMPONENTE TORMENTA.—Como consecuencia de la gran tormenta del día 4, el campo presenta un aspecto desolador. El vendabal, la lluvia torrencial y, finalmente, el granizo arrasaron el magnífico campo, en el que se esperaba abundante cosecha. La mayor parte del viñedo quedó destrozado, así como las legumbres hortalizas y frutas. Por lo tanto, la cosecha será nula. Las pérdidas son cuantiosas.

VIAJEROS.—Llegaron: De Logroño, el doctor Sáenz de Santa María y las señoritas Milagritos y María Amalia Sáenz de Santa María, doña Amalia Castropol y doña Concepción Fernández; de Madrid, don Manuel Mayo; de Vitoria, don Alfredo Fernández y hermanos Pedro, Benito y Eugenio; de Burgos, doña Angelita Pérez Caballero; de Laguardia, doña Sara Fernández; de Arnedillo, el pelotari Pablito Sacristán y su primo Pablo Antonio Sacristán. Para Cataluña salió don Demetrio Lacalle y señora.

ARRUBAL, 10

SAN JUSTO.—Con gran animación se han celebrado las fiestas patronales de la localidad. Como de costumbre, el día 6 se dió comienzo a las mismas, que duraron dos días, con la función religiosa, oficiada la misa solemnemente por nuestro párroco y cantada por un coro de niñas y niños de las escuelas nacionales.

A continuación dieron comienzo los festejos populares, con sesión de baile por la mañana, por la tarde y por la noche. La afluencia de forasteros no ha sido muy numerosa.

CURA PARROCO.— Arrúbal ha sido favorecido con el nombramiento de cura párroco para regentar únicamente esta Parroquia, pues hasta ahora había venido regentándose por don Miguel Santos, en calidad de aneja a la Parroquia de Agoncillo. Don Juan Peña va se encuentra entre nosotros desde los primeros días del presente mes, y aprovechó, precisamente, la fiesta del pueblo para hacer su presentación a los feligreses. El pueblo de Arrúbal se muestra satisfecho, y desea para don Juan una larga y agradable estancia entre nosotros y una provechosa labor de apostolado.

CARGADERO.—Está llegando a su fin la construcción del cargadero o vía de carga de mercancías en este apeadero. Sólo falta que la «Renfe», por su parte, y la Azucarera de Calahorra, por la suya, monten las básculas correspondientes; la una para el pesaje de vagones, y la otra para el de la remolacha, así las obras habrán sido terminadas en su totalidad. Con la puesta en servicio de esta mejora, el pueblo de Arrúbal espera conseguir grandes beneficios de carácter económico.

DE LA TRILLA.—La trilla va llegando a su fin. Una semana más de buen tiempo y esta labor se habrá terminado. El año cerealista ha sido de producción muy escasa, por lo que los agricultores se muestran un tanto disgustados, ya que la cosecha de cereales representa la partida de más fuertes ingresos en la localidad.

Guía Sanitaria

URBINA
CORAZÓN y PULMÓN
M. Villanueva, 2-2.º - Tel. 1717
C. S. P. n.º 49

Dr. García-Ibáñez
HA REANUDADO SU CONSULTA
Calvo Sotelo, 20, pral. dcha.

AMADOR M. BERNAL
PIEL — SIFILIS — VENEREO
Calvo Sotelo, 2
Teléfono 16-01. (C. S. P. 651)

AZPEITIA
Cirujano Jefe por oposición de la Residencia Sanitaria del S. O. de E.
Médico Director del Hospital Provincial, Profesor Jefe del Servicio de Cirugía.
Digestivo y Cirugía
Clínica de la Santa Cruz
Dres. Castroviejo, 9. Telf. 1600.
(C. S. P. 118)

García - Baquero
ESTOMAGO — HIGADO
INTESTINOS
Franco, 7, 1.º Tl. 2121 CSP. 62.

A. Romero Gil
PIEL Y VENEREAS
Cancerología
Duq. de la Victoria, 6.
Teléfono 26-10 (CSP 302)

YANGÜELA
MEDICO RADIOLOGO
Jefe de los Servicios de Radiología de la Residencia Sanitaria del S. O. E.
RADIOLOGIA
CANCEROLOGIA
ELECTROLOGIA
O. Sotelo, 14, pral. Tlf. 1612.
(C. S. P. 382)

García Castellanos
MEDICO PUERICULTOR AYUDANTE DE LOS SERVICIOS DE HIGIENE INFANTIL
Enfermedades de los niños
Vara de Rey, 19, 1.º, Telf. 32-36
(C. S. P. 278)

JOSE LUIS MZ. de SALINAS
Director del Sanatorio Antituberculoso de Guipúzcoa
Diplomado en Cirugía Torácica, Boston (Estados Unidos).
CIRUGIA DE PULMON
En Logroño:
Los cinco primeros días de cada mes. Vara de Rey, 13, 2.º, Teléfono 16-75.
En San Sebastián:
Martes, jueves y sábados, Paseo de Colón, 37, 1.º (CSP 412)

J. Charro de la Mano
MEDICINA INTERNA
Duq. de la Victoria, 34.
Teléfono 35-47.
(C. S. P. 405)

ANGLO
FRIGORIFICOS INDUSTRIALES
CARNICERIAS
PESCADERIAS
ULTRAMARINOS
BARES
ETC.
Representante:
INDUSTRIAS ELECTRICAS
-SAENZ-
VARA DE REY, 17 - TEL. 27 38

¿Cómo sabe usted que es NETTOSOL lo que deseo comprar?
Sencillamente, señora. Viendo lo irreprochable e impecable de su traje y guantes, y que gracias a ese maravilloso Producto se puede conservar así, porque
NETTOSOL o SUPERNETTOSOL
está ya comprobado, son lo mejor para tener siempre, durante largos años, la ropa como nueva, sin una mancha y sin deteriorarla.
SUPERNETTOSOL
Hace desaparecer las manchas más viejas y rebeldes. Su extraordinario éxito durante tantísimos años es la mejor garantía de su buen resultado.
Es la primera marca española, porque no vendemos imitaciones de dudosa eficacia.

ANUNCIOS CLASIFICADOS

ALQUILERES

HABITACION con dos camas, se cede económica. Mayor, 47, 3.º dcha.

SESSO habitación o medio piso con derecho cocina. Razón, Nueva Rioja.

LOCAL o habitaciones para oficina, se precisan en sitio céntrico. Ofertas, Dr. Obeso, Calvo Sotelo, 38, 3.º.

PISO amueblado, interesa para unos. Razón, Av. Bailén, 9. Telf. 2358.

COLOCACIONES

SE NECESITAN aprendizas, pinches y obreras para fábrica de zapatillas. Razón, Oficina de Colocación. Referencia núm. 1.550.

APRENDIZA o dependienta, se necesita para cafetería. Razón, Oficina de Colocación. Referencia n.º 1.554.

SIRVIENTA, se necesita. Razón, Muebles Anta.

APRENDIZ para comercio ultramarinos, se precisa. Informes: Oficina de Colocación. Referencia núm. 1.569

CHICAS de 16 años en adelante, se necesitan para fábrica de zapatillas. Razón, Oficina de Colocación. Referencia núm. 1.570.

SIRVIENTA, se precisa. Razón, Calvo Sotelo, 10, 1.º.

SIRVIENTA para poca familia, se necesita en Muro del Carmen, 2, 3.º.

CONDUCTOR 1.ª especial, 32 años, amplias referencias, se ofrece. Razón, Nueva Rioja.

MECANICO de automóviles, se ofrece para conductor, carnet de 1.ª. Razón, Nueva Rioja.

SIRVIENTA, se necesita. Calvo Sotelo, 11, 3.º dcha.

SIRVIENTA que sepa su obligación, se necesita. Razón, Restaurante Vicarimo, R. de los Herreros, 8, entlo. Iz

CHICAS o mayores, se necesitan para fábrica gaseosas, pensión y viajes pagados. Razón, María Moreno, en Lardero.

SIRVIENTA, se necesita. Vara de Rey, 49, 3.º izq.

CHICAS para fábrica pequeña mecánica Serán bien retribuídas. Razón, Oficina de Colocación. Referencia núm. 1.449.

AMA Y CHICA, se necesitan. Informes, Joyería Faci.

ASISTENTA, se necesita para tres de familia. Calvo Sotelo, 3, 3.º izq.

COMPRAS

MESA ESCRITORIO, se compra. Razón, Casa Montoya, en Haro.

BOTELLAS de champán, compro, cualquier cantidad. Pago bien. Razón, Ruavieja, 20. Telf. 2933.

FINCAS

BLAZQUEZ. Antes de hacer sus compras o ventas, consulte con esta Agencia Calvo Sotelo, 16.

EXCLUSIVAS CASTILLO vende por lotes o parcelas único solar que queda por edificar en la entrada de la Av. de Bailén, tres fachadas, libre. Teléfono 2889

CHALETS en carretera de Soria. Exclusivas Castillo. Teléfono 2889.

EXCLUSIVAS CASTILLO vende solar en el término de la Manzanera, con frente a la calle de M. Villegas. Si interesa, vendo también en parcelas zona muy apta para edificaciones o pabellones industriales. Teléfono 2889.

RUSTICAS. Exclusivas Castillo. Teléfono 2889.

¡ATENCION, vecinos de Varea! Vendo estupenda finca de regadío en esa jurisdicción, elevación del agua del río Ebro, tierra de primera calidad, abundantes árboles frutales. Aprovechen la oportunidad. Exclusivas Castillo. Teléfono 2889.

EXCLUSIVAS CASTILLO vende muy próximo a la calle del Gral. Franco pabellón de 200 metros cuadrados y solar anexo. Precio módico. Tlf. 2889.

EXCLUSIVAS CASTILLO compra finca rústica hasta 100 fgas. de regadío, preferible prados susceptibles de roturación. Teléfono 2889.

PISO libre, 4 h. y alcoba, se vende o cambia por planta baja con gallinero. Mayor, 135, 1.º izq.

LOCAL libre, muy céntrico, propio para tienda, se arrienda o se vende sin traspaso. Razón, Sr. Fernández, Sagasta, 19, 1.º.

BLAZQUEZ vende casa muy bien construída, situada en Bretón de los Herreros, sol mediodía, con principal, un piso y amplia planta baja, libres. Ocasión única, tanto de precio como en situación. Informes, Calvo Sotelo, 16.

EN ABALOS se venden casas con huerta. Informes, Pedro Zuloaga, General Franco, 21 4.º dcha. Logroño.

HUERTA 2½ fanegas, buenas cuadras, vivienda, dentro radio capital, carretera, libre, se vende. Razón en Nueva Rioja.

PECIÑA vende finca libre 6 fgas., labrada para siembra, tocando depósitos de agua, 21.000 ptas. Calvo Sotelo, 36, 2.º.

PECIÑA vende patrimonio libre en Nalda, con casa. Verdadera ocasión, por ausencia. C. Sotelo, 36, 2.º.

PECIÑA vende pisos libres en R. Argentina, García Morato, C. Sotelo, de 6 h., baño, c., d. Precios interesantes. Calvo Sotelo, 36, 2.º.

PECIÑA vende tres casas en Calahorra, a 15, 18 y 65.000 ptas., esta última con piso libre. Ganga verdad. Calvo Sotelo, 36, 2.º, Logroño.

PECIÑA vende fincas libres desde ½ fga. hasta 100, algunas con casa y hermosos establos. C. Sotelo, 35, 2.º

MARTINEZ vende huerta 2 fgas., vivienda, etc., en 85.000 ptas., y otras varias. Bretón, 14.

MARTINEZ vende chalets dentro de la capital y en carretera Soria, Zaragoza, Villamediana. Bretón, 14.

MARTINEZ vende piso 1.º pequeño, céntrico, libre, y otros libres contribución 20 años. Bretón, 14.

CASA buenísima, rentando muy bien, un primer piso muy bueno para oficinas, restaurante y vivienda, muy próximo al Espolón, se vende. Informes, don José María Gutiérrez, Hermanos Moroy, 26, 3.º.

HUERTA con casa de nueva construcción, con cuadras, gallineros, estanque y frutales, se vende. Razón, Gallarza, 22. Comercio.

ONCE fanegas, con gallineros. Regia vivienda y casa hortelano, agua, motor río Ebro. Muy interesante. Vea a Poza.

CASAS estupendas en venta. Vea a Poza.

MONUMENTAL PISO, libre, 2 minutos del Espolón, con baño, ascensor, calefacción y sol mediodía, exento. Enseña Poza. Mola, 33, 1.º.

VENDO PISO libre en 35.000 ptas., y otro en 43.000. G. Mola, 33, 1.º.

POZA puede ofrecerle gran surtido de solares. Monísima casita con gallineros y 100 aves, bien de precio. Mola, 33, 1.º.

PISO regio, un 2.º, sol mediodía, amplísimo, exento, 67.500 ptas. Poza

PISO regio, muy capaz, en la calle de Sagasta, frente a la Granja Oriente, libre, con facilidades, con o sin muebles. Vea a Poza. Mola, 33, 1.º.

GANADOS

POLLITAS Leghorn seleccionadas, de un mes, se venden. Pérez Galdós, 18.

VACA superior, recién parida, con su cría, segundo parto, vende Abilio Neguerruela, en Castañares de Rioja.

PERRA «Sétter» de dos años, se vende. Boterías, 2. Carpintería.

TERNERAS, vendo dos y compro volquete en buen uso para vaquero. Razón, Hospital Viejo, 3.

TRASPASOS

GARAJE con taller, se traspasa. Razón, Nueva Rioja.

LOCAL céntrico, poca renta, para cualquier clase de negocio, se traspasa. Razón, Telf. 16-22.

NEGOCIOS en traspaso, Poza dispone de un buen surtido, y se encargará del traspaso del suyo. General Mola, 33, 1.º. Poza.

PÉRDIDAS

Reloj pulsera señora, el lunes. Se gratificará su entrega en Bretón de los Herreros, 38, 1.º dcha.

Reloj pulsera dorado, con cadena dorada, de caballero, en el Ebro. Se ruega la entrega y se gratificará en Santiago, 2. Zapatería.

Broche chino. Se gratificará su entrega por ser recuerdo de familia en Gral. Primo Rivera, 7, 3.º izq.

HUÉSPEDES

SE DESEAN uno o dos pensión completa. Adoratrices, 6, pral. izq.

VEHÍCULOS

MOTO B.S.A., seminueva, 2½ H. P., vendo barata. Milicias, 59. Fábrica.

COCHE 9 H. P. en perfectas condiciones, se vende, a precio excepcional, por ausencia. Razón, Tlf. 1822.

CAMION gas-oil «Mercedes», modelo L-3750, perfecto estado, se vende. Razón, Talleres Eléctricos Fernández, Duquesa, 39, Tlfno. 3360.

CARRO industrial seminuevo, con toldo nuevo, y caballo, vende Félix Valladolid, en Castañares de Rioja.

GUZZI, inmejorable estado, vendo. Queipo de Llano, 6, bajo.

MOTO «Guzzi-Hispania» 65, seminueva, se vende en la Trilladora Cementerio.

VESPA magníficamente equipada, 1.500 kms. recorrido, se vende. Razón, Duquesa de la Victoria, 17.

MOTO «Lube» 125 c. c., se vende. Verla, desde las 4. San Juan, 31, 1.º

MOTO Montesa, como nueva, se vende. R. Argentina, 40. Telf. 3694.

VENTAS

DESPACHO nuevo, sillas y útiles de oficina, se venden. Razón en Nueva Rioja.

DORMITORIOS, se venden en la finca «Santa Isabel», Vara de Rey, Teléfono 1286.

MAQUINA de escribir «Underwood», se vende. Mayor, 46, 2.º izq.

MAQUINA escribir oficina, en buen estado, se vende barata. Escuela de Artes y Oficios. Conserjería, Sr. Hernández.

CREMALLERAS de todos los tamaños, con separador y sin él. Bolsas de malla en cuerda y plásticas, hay un surtido de doce modelos en variados colores, en «El Almacén». Sagasta, 14.

CAFETERA nueva, se vende. Razón, Bar Miami, desde las 4.

TRILLADORA Ajuria n.º 2, con elevador y lanzapajas, ensacado adelante, con ruso de 30 H.P., a petróleo, vende Jesús Barragán, en Alcanadre. Puede verse trabajar.

ESCOPETA y bicicleta, se venden. Razón, Oviedo, 4, 4.º izq.

TORNO monopolea 1.250 mm., y limadora 50 mm., precios oportunidad. Apartado 303, Bilbao.

TAPICES bonitos, se venden. Herrerías, 54, 1.º, de 12 a 1.

CAMAS bronceadas, se venden dos. «El Pilar», carretera de Soria.

VARIOS

COLLARES, bonitas fantasías en variedad de colores y de imitación de ámbar, a precios de verdadero asombro. Velos redondos, cuadrados y de tres puntas, desde 3'00 ptas., en «El Almacén». Sagasta, 14.

CEMENTO Cangrejo y Rezola, se vende directo de fábrica. Caballería, 11.

TRILLADORA Ajuria núm. 110, se ofrece para trillar del 15 de agosto en adelante. Informes, Francisco Fernández. San Vicente de la Sonsierra (Logroño).

AVISO: Los anuncios para estas secciones solamente se admiten en la Administración de este periódico.

SGCB2021

CHAQUETAS Y JERSEYS
Señora
Caballero
Niños
Belén

NUEVA RIOJA

Coñac GALEON
AGUSTIN BLAZQUEZ. — JEREZ

NUESTRAS CRONICAS DEL EXTRANJERO

El drama de Argelia

EN LA CORRIDA DE TOROS DE PICASSO, NI EL PICADOR SABIA MONTAR A CABALLO

PARIS AL DIA
Crónica especial para nuestro periódico.

¿Será decisiva esta semana para la política francesa en Africa del Norte? Esa es la opinión general y todos creen que París tomará de una vez las medidas oportunas para terminar con ese violento drama.

En Marruecos, la calma es relativa hasta ahora, los dirigentes han recomendado tranquilidad para no poner obstáculos a la labor del Gobierno, al que se cree en esta ocasión favorable para el protectorado.

Sin embargo, la tragedia adquiere violentos caracteres en Argelia: allí están llegando los norteafricanos cogidos en la encerrona de la Gota de Oro, de donde salieron unos dos mil, remitidos a sus países de origen con prohibición expresa de volver a poner los pies en la metrópoli. Y no es esa la única medida tomada contra ellos: se les quiere hacer retroceder del territorio metropolitano, donde originan trastornos muy parecidos a los que causan los puertorriqueños en los Estados Unidos, o los jamaiquíneños en la Gran Bretaña. Todos ellos han sido declarados ciudadanos de la metrópoli y pueden legalmente entrar o salir, conforme les apetece o lo necesitan.

SOBRE ESE FONDO DE DRAMA Y DE SANGRE recaltan de forma cómica los toros, que ha querido organizar por segunda vez en su villa de Vallauris, el malagueño Picasso. Echa de menos las rojas y cálidas arenas de su tierra y busca sucedáneos de la peor especie en las playas del Mediterráneo para satisfacer ese anhelo ancestral.

Picasso se fué a buscar los toros no a Salamanca o a Navarra siquiera, sino a la región de Camargo: de allí sacó unos terneros dóciles, muertos de calor, mansurrones, sin afanes de lucha y con el único deseo al parecer de que les dejaran en paz.

Consigo se llevó una partida de muchachos y señoritas que por su apellido creíanse estar en esta España, en la que la mayoría de ellos ni siquiera han pisado y ni siquiera tienen ganas de hacerlo. Con ellos, encontró un cow-boy americano.

Y rodeado y seguido de todos ellos, salió desde su hotel en Vallauris hasta la plaza, seguido de bandas de música y de cantadores de flamenco y de un picador, que a primera vista se revelaba que se trataba de un cow-boy americano. El Picasso, llevaba su correspondiente traje de luces, con sus enseres y seguido de cerca por el triste Cocteau, a cuya dolorosa figura no le van esos espectáculos, ni acompañado siquiera del mismo Picasso y su cortejo.

LA CORRIDA fué un desengaño. Por de pronto, Picasso, que había anticipado todos los gastos, ha visto una entrada muy mediana, la mitad que el año anterior. La impresión ha sido, además, verdaderamente lamentable.

—Esa corrida—dice un periódico francés—apenas puede decirse de ella que ha sido un pálido reflejo de cualquier corrida de vaquillas en un pueblecito español.

FUERA DEL RUEDO estaba lo más interesante. Picasso, a sus años aparecía con una nueva ninfa Egeria, totalmente olvidado de Francoise Gillot, que le dejó con los hijos hace poco más de un año. Esta nuevo modelo es la antigua esposa de un empleado colonial y hoy está al lado de Picasso, para cuidar a sus hijas y a la casa.

La nueva ninfa, Jacqueline Huttin, era la encargada de dejar acercar al maestro los solicitantes de autógrafos, que él firmaba simplemente Picasso, mientras Cocteau, más familiar, ponía en los suyos «Jean».

NI CORRIDA BUFA fué ese espectáculo siquiera dice Franc-Soir—El picador era un cow-boy postizo americano que ni siquiera sabía sostenerse en el caballo.

Lástima que Picasso organice semejantes mamarracadas en Francia, con las que tiene en España tan a la mano para él y sus amigos.

JAVIER DE EGUIA

Cuentan y no acaban

DESDE HACE VARIOS DIAS TODOS LOS PERIODICOS SE OCUPAN DEL GARDEN PARTY ROJO

ORDEN PARTY ROJO

NUEVA YORK AL DIA
Crónica especial para nuestro periódico.

Desde hace varios días, todos los periódicos, agencias y corresponsales se ocupan a coro de ese garden party que tuviera lugar en la «datcha»—propiedad campestre—del jefe del Gobierno. Anteriormente, no nos habíamos querido ocupar de ella, pero es tan significativa y tan abundante la información, que creemos un deber proporcionársela con el mayor número de detalles a nuestros lectores. ¿Qué significa esa invitación—se preguntarán todos—al terminar su lectura?

—Estoy asombrado de lo que he visto—ha dicho un embajador en Moscú, que además llevaba varios años en la capital soviética.

En esa «datcha», situada a unos centenares de kilómetros de Moscú, Bulganin se ha mostrado como un verdadero padre de familia entre sus hijos e invitados. Perteneció la propiedad a uno de los bellos amigos de Catalina la Grande y por ella, durante dos siglos han pasado los zares, con los señores más autorizados de la vida oficial, tanto política como diplomática y de la economía rusa. Stalin gustaba de recogerse en ella, pero están muy lejos aquellos tiempos; cuando iba allí el «padrecito de todas las Rusias» a cada paso aparecía una pareja de guardias, vigilantes; hoy sólo se ve algún soldado indicando el camino.

En esa «datcha» se ha realizado la más sorprendente revolución rusa, la de la sonrisa, la de la buena acogida, la de la gran sociedad. ¿Qué significa todo esto en la vida de Rusia?

ESCENAS

A la puerta de la hacienda estaban los dirigentes rusos, alrededor de Bulganin, vestido elegantemente de blanco, se encontraban Kruchtchev, con camisa ucraniana bordada; Malenkov, Molotov, etc. No lejos estaba la tienda de campaña, donde en cinco largas e inmensas mesas había cubiertos para cerca de trescientas personas.

Solamente se notó la ausencia de la mujer de Bulganin, que se excusó de estar ausente de Moscu, por encontrarse en vacaciones de curso, ya que es profesora de inglés.

—Le está enseñando a V. E esa lengua—le preguntó un periodista a Bulganin.

—Con eso no lograría gran cosa—respondió el mariscal—nunca logré entenderla el inglés que ella enseña.

Bulganin, todo cortesía y amistad, se dedicó a acompañar al encargado de negocios británico, cuidándose él mismo de coger las fresas y frambuesas para el diplomático y su esposa.

El menú era ruso hasta la exageración, pero escogiendo los platos más asequibles a los invitados extranjeros, Bulganin, siempre director de orquesta, hizo el brindis del ofrecimiento:

—Están aquí los representantes del Oeste, del Este, el Sur y el Sudoeste. Brindo por la amistad de todos los países y porque esa amistad se haga cada día mayor.

—Reuniones de esta clase—dijo a modo de epílogo sonriente Kruchtchev—estarán muy lejos de resultar un obstáculo para nuestro trabajo. Podremos seguir trabajando.

LA ATMOSFERA

El cambio de atmósfera era total: Molotov, al final de la reunión, acompañó con su serio talante, a los cantores de la Opera rusa; la mujer del embajador indonésico entonó «Indonesia mía».

Molotov, Zhukov, etc., hicieron de remeros para llevar por el lago a las familias de los invitados.

El caso es sorprendente. ¿Qué buscan los rusos?

—Yo espero ser invitado—decía Bulganin—a hacer una visita a los Estados Unidos.

Y todo el mundo comparte esos sentimientos: la amistad entre los dos países, por encima de los barrotes del telón de acero, y de los campos de concentración, está siendo un hecho innegable.

UBALDO DE LEON

Breve enciclopedia atómica

HE AQUI UNA SINTESIS BREVE DE LO QUE CONVIENE CONOCER SOBRE LOS ATOMOS

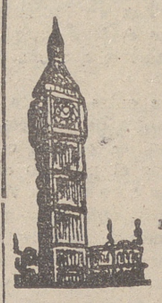

LONDRES AL DIA
Crónica especial para nuestro periódico.

En Ginebra está reunida la conferencia «Atomos para la Paz»; dos mil sabios pertenecientes a setenta y dos naciones están dispuestos a comunicarse los conocimientos nucleares.

—Si hace dos meses hubiera intentado hablar cualquiera de ellos se hubiera hecho rico, o lo hubieran llevado por el camino ms breve a la silla eléctrica—decía un americano, dando con esto una idea del alcance de esta reunión.

Durante quince días la Prensa estará hablando constantemente de esta nueva reunión de Ginebra. Con objeto de que puedan entenderse y medirse cada uno de los despachos: he aquí una brevísima enciclopedia, que ponemos a disposición de nuestros lectores.

¿QUE ES LA ENERGIA NUCLEAR? La materia, conforme a la definición de Einstein, es la energía infinitamente concentrada. Establecido ese principio, los hombres de ciencia se decidieron a liberar la energía de la materia.

La tarea fué difícil: las partículas que componen el átomo—protones y electrones—están entre sí sólidamente ligados y sólo a temperaturas fantásticas podía romperse ese nudo. Hay elementos en los que esa embaladura es más fácil de descomponerse, por estar sus átomos en desequilibrio: son los elementos llamados radioactivos, que sirven a los hombres de ciencia, como palanca para romper la composición interna de los demas atomos, desencadenando lo que se llama «acción en cadena».

No se conocen más que tres elementos de este tipo y los tres isótopos del uranio, a los que se llama combustible nuclear o fisible. Recibe el nombre de uranio 233 y uranio 239, llamado vulgarmente plutonio.

¿COMO SE ENCUENTRA? De Establecido ese principio, los hom_ sólo se encuentra en la naturale- los tres isotopos del uranio, uno difícil de obtener. De un kilo de uranio, sólo salen siete gramos, za, el uranio 235, si bien es muy inerte. Para aislarlo, son necesarias operaciones costosísimas: El kilo de uranio cuesta unas 115 pesetas; sin embargo, una vez extraído el uranio 235, debido a las operaciones costosísimas, el kilo de este uranio combustible, vale 350.000 pesetas.

LA MULTIPLICACION de esos siete gramos de uranio, llamada también multiplicación de los panes, suministra el uranio necesario para obtener abundante material combustible. Con esa cantidad de uranio 235, se logra liberar los 99'3 del uranio 238, que contiene un lingote de uranio corriente, gracias a las pilas de las que saldrá con uranio 235, el resto es uranio tibio.

¿QUIEN POSEE ESE COMBUSTIBLE? El uranio se encuentra muy en breve toda la materia combustnes, hay algo del mismo; los principales yacimientos están en el Congo belga, Africa del Sur, Nueva Méjico, etc. En Australia y el Canadá se espera dar con yacimientos muy ricos. Otro material combustible, el torio, hoy menos empleado, será encontrado próximamente en cantidades fantásticas en Brasil, Ceilán, etc.

LAS PERSPECTIVAS DE LA ENERGIA NUCLEAR son hoy inmensas: esa conferencia de Ginebra podía ser considerada como la primera exposición comercial, con vistas a obtener de la energía nuclear energía eléctrica.

Bajo este aspecto, Inglaterra ocupa el primer puesto: en 1975 poseerá quince centrales atómicas, con las que economizará unos 50 millones de toneladas al año.

Para 1956, los Estados Unidos tendrán instalados unos 700.000; para 1960, dos millones, 8º millones para 1975, etc., etc.

Rusia posee una pila de 5.000 kilowatios y no sabe cosa alguna más de ese país

POSIBLEMENTE esa carrera atómica será mucho más breve de lo que se prevé. De Ginebra, apenas dados los primeros pasos, se advierte ya la competencia. Inglaterra ofrece sus pilas, que serían entregadas en un plazo de tres años un 40 por 100 más baratas que las americanas.

Sigamos con atención esta conferencia, de la que posiblemente saldrán iniciativas y realizaciones simplemente fantásticas.

LOPEZ MAC MILLAN

NOTA GRAFICA LOCAL

Otro aspecto del Espolón nos ofrece hoy el fotógrafo. Ya hemos dicho en alguna ocasión que esa gran plaza es quizá el mayor motivo de orgullo—urbanístico, se entiende— para los logroñeses. Y es, por tanto, muy natural que salga muchas veces «a colación» en este espacio dedicado a ofrecer estampas de la vida local. En este particular, bien podemos decir que nosotros presumimos de lo que tenemos y que quedamos totalmente al margen, sin duda alguna, de lo que el viejo dicho sigue repitiendo machaconamente: «Dime de lo que presumes y te diré de lo que careces». Ciertamente, este no es el caso nuestro; el Espolón justifica el orgullo de los logroñeses al presumir de tener una plaza tan espléndida y hermosa.

Con lo que ya no estamos tan seguros de que podamos presumir es con algunos pequeños detalles del Espolón. Por ejemplo, con esta fuente que se ve en la fotografía y que podrá ser todo lo «clásica» que se quiera, pero que resulta no ya sólo poco decorativa, sino también evidentemente incómoda y arriesgada (aunque el riesgo sea sólo a la impepinable mojadura) para su utilización por la chavalería, a quien especialmente está dedicada.

Creemos recordar que hace ya algún tiempo hubo en el Espolón o en otros lugares logroñeses unas «fuentecillas infantiles» con graciosa traza y, sobre todo, con un sistema mucho más moderno y práctico para beber. No sabemos lo que pudo ocurrir con ellas, aunque mucho sospechamos que fueron víctimas de los malos tratos a que en más de una ocasión acude el gamberrismo desatado. Una fuentecilla de aquellas o «algo así» entonaría mucho en el Espolón, que tanto va ganando en belleza y atractivos.

Nosotros lanzamos hoy la sugerencia, aunque muy cautamente nos quedamos cantando por lo bajito eso de «Agua que no has de beber...».—(Foto Enseñat).

El Comité de Energía...

(Viene de primera página)

atómica, y efectuará una visita al Centro español de Investigaciones Atómicas, en la Moncloa. En la tarde del mismo día, el general don Eduardo Hernández Vidal, presidente de la Junta de Energía Nuclear Española, y funcionarios de la misma, ofrecerán al Comité un agasajo en El Escorial.

En el grupo visitante, compuesto de veintiocho personas, figuran tres senadores, ocho representantes, ocho señoras y nueve empleados y funcionarios de escolta.

Preside el Comité norteamericano el senador Clinton P. Anderson, de Nuevo Méjico. El vicepresidente del mismo es el diputado Carl Durham, de Carolina del Norte.

Forman también parte del Comité los senadores John O. Pastore, de Rhode Island, y John W. Brioker, de Ohio, y los representantes Chet Holifield, de California; Charles Melvin Price, de Illinois; Jonn J. Dempsey, de Nuevo Méjico; W. Sterling Code, de Nueva York; Carl Hinshaw, de California; James E. Van Zandt, de Pensilvania, y James T. Patterson, de Connecticut.

Visitan también España las esposas de los senadores Anderson y Bricker, y de los representantes Holifield, Dampsey, Cole, Hinshaw y Van Zandt.

Antena de Madrid

(Crónica del director de "Argos", J. Luis de Castro Vázquez de Prada, para nuestro periódico.

ESTA EN MARCHA EL PLAN QUINCENAL DE LA PROVINCIA

La Diputación Provincial de Madrid, que con tanto celo está regida por el marqués de la Valdavia, va desarrollando con el mayor interés el Plan Quinquenal que ha sido articulado en virtud de los nuevos ingresos del impuesto provincial y que hasta ahora ha afectado ya a 37 pueblos y ha alcanzado un importe de diecinueve millones de pesetas.

Se ha dado preferencia, para el abastecimiento de aguas, a los pueblos más pequeños y más necesitados, mientras que para los tendidos eléctricos se han agrupado los pueblos inmediatos. En cuanto a vías de comunicación, no queda ningún núcleo de población de más de 800 habitantes que no tenga su carretera. La Diputación ha construído 492 kilómetos de carretera y 824 de caminos vecinales, que suman 1.316; las carreteras del Estado comprenden 1.545 kilómetros, y la línea ferroviaria es de un kilómetro por cada 2'8 kilómetros cuadrados de superficie, ya que la extensión total es de 8.002 kilómetros cuadrados.

Una obra importantísima que tiene en realización la Diputación madrileña es la de abastecimiento de agua a los pueblos de la Sierra —Guadarrama, Alpedrete, Villalba, Galapagar, Colmenarejo y Torrelodones— que interesa extraordinariamente a los vecinos de la capital que allí pasan su veraneo. Entre Cuelgamuros y Guadarrama se ha instalado una estación de aforo para estudiar las posibilidades de recogidas de agua y construir un pantano.

Con la Diputación colaboran, cuando no alcanzan los presupuestos del Plan Quinquenal, el Gobierno Civil y los organismos estatales, como Regiones Devastadas y Obras Públicas, con cuyo armonioso y patriótico concurso se está realizando en la Provincia de Madrid la mayor y más rápida transformación que se haya podido registrar en todos los tiempos.

SIGUE LA DISCUSION SOBRE EL MONUMENTO A CALVO CALVO

Un admirable y bello artículo publicado en «ABC» por don Jesús Marañón ha sido contestado desde «Informaciones» por el arquitecto don Manuel Manzano-Monís, coautor del proyecto que mereció el primer premio. Está de acuerdo con el señor Marañón en que «todos y cada uno de los proyectistas han sabido vibrar patrióticamente ante el llamamiento que les dirigió la Junta Nacional del Homenaje al convocar el concurso».

En lo que no está conforme el señor Manzano-Monís es en que el Jurado desvirtuase las bases del concurso y el sentido estricto de la justicia, que fué, en realidad, lo que le costó la vida al insigne estadista, ya que el señor Marañón, como secretario del Jurado, dió su voto y aquiescencia a un fallo que no alcanza la alta espiritualidad que él tanto pondera. Se insiste que en la convocatoria no se estableció esas dos fases que se ha inventado el Jurado, que han sembrado la discordia y han restado esa repetida espiritualidad, haciendo que de un concurso de proyectos se pase a unas oposiciones reñidísimas.

«CANTINFLAS», POCO SIMPATICO EN SU NUEVA VISITA

En la nueva visita del popular caricato mejicano Mario Moreno «Cantinflas», éste no ha correspondido con su proverbial simpatía a la cordialidad que le dispensaron los amigos y periodistas que fueron a recibirle a Barajas. Se limitó a dirigir un saludo en cuatro palabras por la radio y dejó de hablar cuando advirtió que se estaba grabando su voz, al parecer, porque se le prohibe un contrato de grabaciones, aunque lo lógico es suponer que no sea tan riguroso como para no poder transmitir ni unas frases de cortesía. Como certeramente apuntó un locutor, es como si una editorial prohibiese a un escritor hasta escribir cartas a la familia.

Además, se mostró reservado y parco de palabras. Los reporteros que se trasladaron a Torrejón con el director John Farrow, la protagonista Evelyn Keyes y otros elementos de la película «La vuelta al mundo en ochenta días», esperaban poder conversar allí con «Cantinflas», pero éste les había dado esquinazo, marchándose directamente desde Barajas al Ritz. Uno de los cronistas, comentando lo poco simpático que resultó el primer día de estancia de «Cantinflas» en Madrid, dice, que, entre el graciosísimo «pelao» de las películas y este actor ya famoso y correctamente vestido, se queda con el primero, aunque prefiera «Candilejas» a todas sus películas.

Japón firmará un tratado...

(Viene de primera página)

reunido hoy en Guatemala en una conferencia preliminar restringida candidato al puesto de secretario general de la OEA, cargo que será elegido en la conferencia general la próxima celebración.—(Efe.)

PROPUESTAS DE ADENAUER

MURREN (Suiza), 10.—El canciller alemán Dr. Adenauer va a proponer a Moscú las fechas de cinco a once de septiembre para su llegada a la capital soviética, en la que permanecería cuatro o cinco días. Igualmente va a pedir la ampliación de la agenda rusa de las conversaciones, de tres puntos, con la inclusión en ellas de conversaciones sobre la reunificación alemana y la repatriación de los millares de militares y paisanos alemanes prisioneros o internados en la URSS.

Visitaron hoy al canciller —de vacaciones en esta localidad alpestre— varios altos funcionarios de su Gobierno, entre ellos el ministro de Asuntos Exteriores, Von Brentano; el secretario de Estado, Hallstein, y el representante federal en la NATO, Blankenhorn. Fué traída al canciller la nota que formula aquellas propuestas y que deberá ser entregada al embajador soviético en París, Vinogradof, por el embajador federal alemán, Von Maltzan.—(Efe.)

NOTA DEL MINISTERIO DE ULTRAMAR PORTUGUES

LISBOA 10.—El Ministerio de Ultramar ha dado a la Prensa una nota donde se dice que no es sólo en la frontera del distrito de Goa donde se registran preparativos poco tranquilizadores. A la vista de la frontera de Diu hay barracas en las que cree se alojan más de mil hombres, al tiempo que se nota desusado movimiento de tropas y de Policía.

En ese distrito se presentaron a las autoridades portuguesas tres individuos que decían ser médicos y pidiendo autorización para tratar a los heridos en los sucesos de los próximos días.

Junto a Damay hay cerca de mil individuos, y en Bombay otros mu- chos especializados en tales expediciones, intentaron reclutar vecinos de Nagar Aveli, lo que no consiguieron ni con ofrecimientos ni con amenazas.—(Efe.)

BULGANIN Y LOS PRISIONEROS FRANCESES

PARIS, 10.—El primer ministro soviético, Nicolai Bulganin, inspeccionará personalmente la repatriación a Francia de los prisioneros franceses de guerra que aún se encuentran en la Unión Soviética, según ha anunciado hoy el ministro de Asuntos Exteriores, Pinay.

Como ya se dijo anteriormente, Bulganin aseguró en la conferencia de Ginebra que él comprendía era inadmisible para los franceses el ser tenidos prisioneros en campos de concentración soviéticos, y que él personalmente se cuidaría de su devolución.—(Efe.)

SUBMARINO NO IDENTIFICADO EN AGUAS SUECAS

ESTOCOLMO, 10.—El Departamento de Marina dice que una lancha torpedera sueca ha perseguido a un submarino no identificado que violó las aguas jurisdiccionales suecas ayer. La lancha arrojó cargas explosivas de profundidad para forzar al sumergible a salir a la superficie.—(Efe.)

ESTOCOLMO, 10.—La lancha torpedera divisó al submarino cuando éste hizo emerger el periscopio, a unos cincuenta metros de distancia, frente a la isla de Gotland, en cuya área están instalaciones militares suecas de gran importancia. Es el quinto submarino no identificado cuya presencia se registra en aguas suecas desde el pasado mes de junio.—(Efe.)

NORMAS DE CENSURA CON CENSURA

LONDRES, 10.—Según comunicado de Moscú, un portavoz del Ministerio de Asuntos Exteriores de aquella capital ha indicado es posible que en breve varíen «en forma sensacional» las normas de censura para los corresponsales occidentales. Pero, precisamente esa noticia ha llegado con gran retraso a Londres, retenida sin duda por la censura.—(Efe.)

SGCB2021