NUEVA RIOJA

40 Ctmos. EJEMPLAR

Año IX.-Núm. 2.346 — Logroño.-Domingo, 5 de mayo de 1946 — Martínez-Zaporta, 9.-Apartado 28

Cara al mar

Con el auge constante de las construcciones navales, con la obra de justicia social que se dispensa a la clase humilde de los pescadores, con la atención del Gobierno a todas las industrias marítimas —atención bien probada en la Feria del Mar de Vigo— se demuestra cómo bajo el signo del Caudillo se cumple la consigna del Movimiento: "España volverá a buscar su gloria y su riqueza por las rutas del mar".

En Cartagena, presente Franco, se ha procedido a la botadura de un destructor para nuestra Armada y se ponían las quillas de cinco nuevos buques: cuatro buques menores y un dragaminas.

En Bilbao, en los diques Euskalduna, y coincidiendo con los actos de Cartagena, se botó la motonave "Monte Udala", que desplaza 14.500 toneladas, y se ponía la quilla a otro buque gemelo, y en los astilleros de Pasajes se botaban otros dos buques, anunciándose otro barco de carga para ser botado en breve.

Ha sido, pues, una jornada marinera que enorgullece a todos los españoles, porque somos viejos corredores de esos caminos azules del mundo por los que hemos encontrado tierras y poderío y heroísmos.

Nuestra Patria, bien sabido es, engañada por los politiquillos traidores o incapaces, vivió mucho tiempo de espaldas al mar, como si el mar fuese algo por donde nos vinieron las desgracias. Nuestros arsenales eran talleres desiertos; nuestros carpinteros de ribera, nuestros fundidores, nuestros maquinistas, perdían facultades y afición al trabajo, en una pereza de angustia. Y España fué perdiendo, en beneficio de otros países, su rango marinero.

Existe ahora no ya sólo un programa naval, sino una realidad marinera que vuelve a ponernos otra vez de cara al mar, porque estamos de nuevo en posesión plena del genio nacional. Hemos reaccionado frente a los desastres y hemos atado las manos criminales que tapaban los ojos de España. El pabellón de la Patria, misionera y descubridora, el pabellón de nuestra Patria, que enseñó al mundo a navegar, vuelve a cubrir las singladuras de todos los océanos para gloria y provecho de nuestro pueblo, que, bien lo demuestra la historia, no puede vivir dignamente sin las buenas aventuras del mar.

No hay acuerdo en París sobre la frontera italo-yugoeslava

Molotov no admite otra propuesta que la soviética

Byrnes ha sugerido la celebración de un plebiscito

SESION MATINAL

PARIS, 4.—A las once y cuarto de la mañana comenzó la sesión del sábado de la Junta de ministros de Asuntos Exteriores de las cuatro grandes potencias aliadas. Terminó a las 2'15 de la tarde, sin que se llegara a un acuerdo en el asunto de la delimitación de fronteras entre Italia y Yugoeslavia, principal tema discutido.

El secretario de Estado norteamericano, Byrnes; el secretario del Foreing Office, Bevin, y el ministro de Asuntos Exteriores francés, Bidault, propusieron como medio de llegar a un acuerdo que las dos partes directamente interesadas hagan concesiones a base del proyecto de la Comisión Técnica Aliada, que prevé la entrega de Trieste a los italianos, trazándose la frontera aproximadamente a lo largo de la actual línea Morgan.

El ministro de Asuntos Exteriores soviético, Molotov, se opuso terminantemente a este proyecto, mostrándose partidario de que Trieste y la mayor parte de Venecia Julia sean incorporados a Yugoeslavia, dejando 600.000 italianos bajo dominio yugoeslavo. En términos fríos y concisos, el ministro soviético describió las pretensiones yugoeslavas, calificándolas de fundamentadas, y luego atacó a los Estados Unidos, Gran Gretaña y Francia por tratar de trazar una frontera que sería «un castigo para los yugoeslavos». Subrayó seguidamente que Yugoeslavia ha sido aliada de las cuatro potencias reunidas, y que Italia, como país enemigo, debe sufrir las consecuencias de su derrota.

Seguidamente hizo uso de la palabra el ministro de Asuntos Exteriors francés, Bidault, quien puso de relieve que la Comisión Técnica Aliada actuó según las normas que se dieron en Londres en septiembre pasado para trazar una frontera que se ajustase a la distribución étnica, dejando el menor número posible de italianos o yugoeslavos bajo el dominio extranjero.

Por su parte, el secretario de Estado norteamericano, Byrnes, manifestó que es completamente falso que las potencias occidentales traten de «castigar» a los yugoeslavos, como pretendió Molotov. Indicó luego que éstos no salían perjudicados, puesto que el proyecto establecido concede Fiume a Yugoeslavia, así como una vasta región con 75.000 habitantes eslavos.

El secretario del Foreing Office, Bevin, apoyó la actitud de sus colegas francés y norteamericano, rechazando también las acusaciones del ministro soviético. Subrayó que la propuesta de los técnicos franceses es la que más se acerca a la verdadera frontera étnica, aunque los Estados Unidos e Inglaterra conceden más importancia a las consideraciones económicas. Finalmente puso de relieve que los proyectos de las comisiones francesa, norteamericana y británica ofrecen una base justa para llegar a un acuerdo de compromiso, pero que la propuesta del ministro soviético se aleja mucho de los términos de referencia de la Comisión investigadora.

Finalmente, los cuatro ministros discutieron la cuestión de Trieste exclusivamente. Molotov reconoció que los habitantes italianos eran mayoría, pero que la ciudad depende económicamente de Yugoeslavia. Byrnes, Bevin y Bidault rechazaron esta opinión, sin que se pudiera llegar a un acuerdo. En la sesión de la tarde continuará la discusión del problema.—(Efe.)

SESION DE LA TARDE

PARIS, 4.—A las cinco y media de la tarde, los ministros de Asuntos Exteriores de las cuatro grandes potencias aliadas se reunieron de nuevo en el palacio de Luxemburgo. —(Efe.)

NORTEAMERICA PROPONE UN PLEBISCITO

PARIS, 4.—Los ministros de Relaciones Exteriores de las cuatro grandes potencias no han conseguido llegar esta tarde tampoco a un acuerdo acerca del problema de la frontera italoyugoeslava, después de dos horas de sesión. Byrnes ha propuesto, al parecer, que se celebre un plebiscito en la zona comprendida entre las líneas soviética y norteamericana, para que el pueblo decida a qué nación quiere pertenecer. El primer signo de transigencia, por parte de los soviets, ha sido una sugestión de Molotov de que si las reclamaciones yugoeslavas sobre Trieste eran satisfechas, quizá podría atenderse a las razones italianas acerca de las reparaciones.— (Efe.)

VUELVE LA DISCUSION

PARIS, 4.— En la Conferencia de los cuatro ministros del Exterior, Bevin y Bidault indicaron que creían que celebrar un plebiscito, como había sido propuesto por Byrnes, sería apartarse del principio establecido en la Conferencia de Londres el pasado año, de que la línea fronteriza sería determinada después de una investigación basada en factores étnicos.

Al proponer el plebiscito, sobre el que no se ha adoptado ninguna decisión, Byrnes se refirió a la cláusula de la Carta del Atlántico diciendo que cualquiera que fuese el resultado, se permitiría escoger libremente a qué nación deseaban pertenecer, a los miembros de la población afectada. El plebiscito sería celebrado bajo supervisión de las cuatro grandes potencias.

Molotov indicó que, en caso de celebrarse tal plebiscito, tendría que participar en él la región de Istria, a lo que Byrnes contestó que las cuatro grandes potencias habían convenido ya que la región situada en el Este de la línea trazada provisionalmente era indiscutiblemente yugoeslava, por lo que no habría que incluir a Istria en tal plebiscito. Si el plebiscito se celebra incluyendo a Istria y toda la Venecia Julia, no hay duda de quién sería vencedor, y esto traería como consecuencia dejar a una gran minoría bajo un poder extranjero. En cuanto a la disputada región carbonífera de Albona, Byrnes sugirió que podría ser cedida a Yugoeslavia, si ésta compensaba a Italia con equipos modernos.

Molotov dijo entonces que se debían dejar los negocios aparte y volver a Trieste, «cabeza de un cuerpo viviente». Volvió a insistir en que se debe entregar Trieste a Yugoeslavia, a pesar de que la mayoría de la población sea italiana, pues dijo que sólo así se salvaguardaría la paz.

Bevin recordó, a continuación, que en la Conferencia de Londres del año pasado se decidió que Trieste sería puerto libre.

Entonces, Molotov sugirió que si se entregaba Trieste a Yugoeslavia, se harían concesiones a Italia en la materia de reparaciones.

Esta sugestión fué acogida con un completo silencio.

Inmediatamente, Byrnes hizo su propuesta para la celebración de un plebiscito. «No veo cómo podríamos entregar Trieste a Yugoeslavia», declaró el secretario de Estado. Señaló que Trieste es la entrada de una gran parte de Europa y que creía que debía seguir siendo italiano.

No se llegó a ninguna decisión. A propuesta de Brynes se decidió celebrar una reunión extraoficial el domingo a las cuatro de la tarde. A continuación se levantó la sesión.—(Efe.)

DECLARACIONES DE MOLOTOV

PARIS, 4.—Molotov ha declarado a los periodistas que Trieste no sería para Italia más que un puerto más de los muchos que tiene para dar salida a sus productos industriales, mientras que para Yugoeslavia sería el único puerto del país.

El vicepresidente del Gobierno yugoeslavo dijo que, efectivamente, en Trieste hay más italianos que yugoeslavos, pero que «muchos italianos habían demostrado querer pertenecer a Yugoeslavia».

El secretario de Estado norteamericano, Byrnes, dijo esta mañana que la solución propuesta por Estados Unidos devolvería a Yugoeslavia una población de 375.000 yugoeslavos y una extensión de 18.900 millas cuadradas.—(Efe.)

TAMPOCO PROGRESA EL ASUNTO DE AUSTRIA

LONDRES, 4.—La Conferencia de París no ha determinado progreso alguno en cuanto al logro de que Rusia acceda a una pronta evacuación de Austria, dice el enviado especial de la agencia Reuter en la capital francesa. La rápida restauración de la independencia austriaca y la garantía de que en un futuro próximo pueda Austria ejercer sus derechos de soberanía, libre de presiones externas, fueron los proyectos de Byrnes al presentar el día de la apertura de la Conferencia en curso un proyecto de tratado de paz con dicho país o mejor un memorándum acerca de los puntos principales que podría contener el tratado. Estos son: 1) Independencia de Austria con garantía de los «cuatro grandes» para salvaguardar esa independencia bajo la autoridad del Consejo de Seguridad de la «ONU». 2) Cese de la ocupación de Austria tan pronto entre en vigor el tratado de paz. 3) Recomendación de los «cuatro grandes» a la «ONU» para que sea admitida Austria en ésta. 4) Las fronteras de Austria serán las de 31 de diciembre de 1937, salvo en lo que se refiera a la parte italiana en el Tirol meridional en caso de tomarse en consideración las rectificaciones secundarias que pide Austria. 5) Compromiso de Austria de garantizar a todos sus ciudadanos, sin distinción de sexo, religión, raza o ideología, los derechos del hombre y el disfrute de las libertades fundamentales, en particular las de palabra, Prensa y reunión. No obstante, Austria habrá de no permitir la existencia en su territorio de organizaciones tendentes a frustrar los derechos democráticos del pueblo y ultimar los pasos dados para poner en libertad a las personas detenidas en Austria durante la guerra por actividades pro-aliadas. 6) Tratado para estudiar la cuestión de los bienes alemanes en Austria de acuerdo con el convenio de Postdam. Completa libertad y soberanía de Austria e igualdad de comercio con los demás países sobre bases de reciprocidad. 7) Derecho de Austria a establecer relaciones diplomáticas con cualquier nación y a estar libre de todo derecho o control extranjero sobre ella, salvo las estipulaciones en contrario del propio tratado. 8) Tratado para resolver de modo apropiado la cuestión de los criminales de guerra. 9) Limitación de las fuerzas armadas austriacas a la necesidad del mantenimiento del orden interior, defensa local de las

(Pasa a la quinta plana)

Entrega de títulos de hijos adoptivos de Lebrija

al ministro de Educación Nacional, al subsecretario de Educación Popular y al director general de Primera Enseñanza

El señor Ibáñez Martín pronunció un discurso de gratitud

MADRID, 4.—El alcalde de Lebrija, don Antonio Alvarez, con una Comisión de aquel Ayuntamiento, ha hecho entrega hoy, al ministro de Educación Nacional, al subsecretario de Educación Popular y al director general de Primera Enseñanza, de los pergaminos en los que se les nombra hijos adoptivos del pueblo de Lebrija, como prueba de afecto y gratitud por cuanto se ha hecho en favor de aquel pueblo, y principalmente por la construcción de un hermoso edificio para grupo escolar.

Este acto se realizó como consecuencia de la celebración del quinto centenario del nacimiento del gran gramático Nebrija.

El secretario del pueblo, señor Fernández, leyó el acuerdo municipal y el alcalde pronunció unas palabras de agradecimiento y ofreciendo el agasajo en nombre de sus colaboradores y en el suyo propio. Dijo que era una demostración del afecto que aquel pueblo siente por el Gobierno de Franco, y que en el orden espiritual tiene también una gran importancia.

CONTESTACION DEL MINISTRO

Señor alcalde de Lebrija, señores:

En nombre del subsecretario de Educación Popular, del director general de Primera Enseñanza y del mío propio, agradezco al Ayuntamiento de Lebrija este honor que nos dispensa incorporándonos a la comunidad municipal de este insigne pueblo. Lo agradezco, sobre todo, porque en el orden espiritual me permite ser coterráneo de aquel insigne artífice de la lengua española, gloria a su vez del humanismo universal.

Pero esta ofrenda que hoy nos hacéis, realmente no nos corresponde a nosotros ni en todo ni en parte. Ella, íntegramente, sin servilismo de ninguna clase, sino cumpliendo un acto de estricta justicia, corresponde al Jefe del Estado y Caudillo de España, Generalísimo Franco, gracias a cuyo Gobierno e iniciativa es hoy una realidad ese magnífico grupo escolar que viene a mejorar las posibilidades de la enseñanza en la ciudad.

El régimen actual español se caracteriza por querer que todo homenaje o conmemoración de un hecho o de una figura gloriosa, como en este caso, se traduzca en una obra eficaz. Esta obra es ya una realidad en vuestro pueblo. Lebrija tiene un grupo escolar espléndido, en el que el Ministerio de Educación Popular ha puesto todo su fervor y todo su entusiasmo para que, además de ser una gran obra desde el punto de vista arquitectónico, sea albergue espiritual donde todos los días se trabaje por una España mejor.

Junto a este grupo escolar, está la figura egregia del gran Nebrija, al que dentro de pocos días hemos de rendir oficialmente el homenaje nacional más fervoroso.

Hay una obra terminada, no una primera piedra cuya fecha ignoramos todos. Iremos a la inauguración solemne de este magnífico edificio, que será una expresión más de toda la actividad cultural de este ciclo de la vida española, que aspira tan sólo, por la vía del espíritu, al mejor servicio de España.

Así, señor alcalde, recibid mi gratitud y la de mis colaboradores, don Luis Ortiz y don Romualdo de Toledo, para este homenaje, y os pido solamente, como coterráneo, como convecino de esta comunidad municipal de Lebrija, que el Ayuntamiento y nosotros pensemos que esto puede ser nada más que el comienzo de una obra cada día más perfeccionada, para mejor atender los intereses espirituales de vuestro pueblo.

Ampliación del Consejo de Ministros

El ministro de Educación Nacional resalta lo apoteósico del recibimiento tributado al Caudillo por los vecindarios de las zonas siniestradas y de Cartagena y Albacete

Episodio anecdótico que ha motivado la burda patraña de la construcción de bombas atómicas en Ocaña

MADRID, 4.—El ministro de Educación Nacional conversó a primera hora de la tarde con los periodistas, ante los que se expresó en los siguientes términos:

«El Consejo comenzó ayer con una exposición detallada por parte del Jefe del Estado, de su viaje a las provincias de Murcia y Alicante, indicando la necesidad de adoptar medidas por parte del Gobierno para remediar los daños causados. Los ministros de Hacienda y Agricultura han dado ya las oportunas disposiciones para auxiliar adecuadamente a los labradores de aquellas zonas que han resultado damnificados. La moratoria que se ha concedido son análogas a las que se otorgaron a la provincia de Valencia con motivo de la helada de los naranjales. Por otra parte, el ministro de Agricultura concederá simientes y aperos de labranza a los huertanos. Va a intensificarse el ritmo de la construcción de los pantanos de Cenajo y Camarillas, y recrecer el Reguerón, modificándose la elevación de los puentes sobre este último.

En Totana serán desviadas hacia Mazarrón las aguas del Guadalentín. Se va a estudiar el establecimiento de compuertas en el pantano de Valdeinfierno. Seguidamente, se estudiará la posibilidad de un vaso suplementario en la parte alta del río, y por el Ministerio de Agricultura se estudiarán los medios de llevar a cabo la repoblación forestal en esta misma comarca. En la zona baja se extenderán también las obras de limpieza y mejora de los canales en todos los pueblos, desde Orihuela para abajo, en lo que concierne al Estado y a la Confederación Hidrográfica del Segura.

Se estima que, dentro de lo que es previsible, con la realización de estas obras se evitarán futuras inundaciones.

Luego, el ministro, por su cuenta, añadió: «A mí, como testigo presencial del viaje, me interesa subrayar el carácter apoteósico con que el Caudillo ha sido recibido en Murcia, Cartagena y Orihuela. Yo, que conozco a aquellas gentes, puedo afirmar que no hay nada comparable a lo que se registró en Murcia ante el Caudillo. Las calles, plazas, rincones, desde cualquier lugar habitado, se veía que la muchedumbre caminaba y se agrupaba para presenciar el paso del Jefe del Estado, vitorearle y aclamarle. Esto es una clara adhesión a Franco. Merece destacarse desde que salió de Cartagena, a las 3'30 de la tarde, hasta que llegó a Oca a las 12'30 de la noche, sin solución de continuidad, el vecindario del trayecto no cesó de aplaudirle y aclamarle. Las gentes desafiaron el tiempo y a pesar de la lluvia esperaron a pie firme el paso de la comitiva oficial. Eso es muy interesante para quienes quieran ver y oír, ya que supone una rotunda adhesión al Caudillo por todo su pueblo. Y además hay que tener en cuenta que estos pueblos ignoraban el paso del Caudillo pocas horas antes de su viaje. El mundo debiera advertir que, después de diez años de fecundo gobierno, el Jefe del Estado es aclamado por su pueblo con el mismo fervor e ilusión que en los días cruciales del Movimiento Nacional. Por todas partes, la presencia del Caudillo en estos lugares que tanto han sufrido significó la vigencia del régimen que acude a remediar las dificultades allí donde surgen. Es insignificativo

(Pasa a la quinta plana)

Don José Ortega y Gasset

pronunció ayer una notable conferencia inaugurando la nueva etapa del Ateneo de Madrid

"España tiene buena suerte y un horizonte despejado que es el horizonte histórico y universal"

MADRID, 4.—José Ortega y Gasset, después después de trece años de silencio, ha pronunciado en el Ateneo la conferencia inaugural de la nueva etapa de este Centro.

Todos los escritores, artistas, académicos y cuantos figuran con una significación en la vida intelectual de España, se hallaban presentes.

No se constituyó presidencia, y en las primeras filas tomaron asiento el director general de Propaganda, don Pedro Rocamora; el vicesecretario de las Cortes Españolas, don José María Al[illegible], don Eugenio D'Ors; los exministros señores Serrano Suñer y Lequerica; el escritor Azorín, representaciones del Cuerpo diplomático acreditado en Madrid y numerosas personalidades de la intelectualidad en sus diferentes actividades.

A las siete y media en punto, don José Ortega y Gasset hizo uso de la palabra para desarrollar el tema: «Idea del teatro». Junto a la mesa desde la cual habló se hallaba un esquema de la planta del Teatro Español. El ilustre conferenciante comenzó glosando la palabra continuidad y afirmó que él se hallaba presente para continuar una trayectoria, ya que hace más de un cuarto de siglo que en ese mismo lugar pronunció su primera conferencia. Se refirió luego a la tradición, diciendo que la tradición es marchar, sabiendo siempre dónde se pone el pie y llevando el pasado consigo y el presente en el horizonte, que no es quietud, sino buena andanza. Dijo que España es el país actualmente de la buena suerte. España —añadió— tiene buena suerte y un horizonte despejado, que es el horizonte histórico y universal. Tiene mucho que hacer y que hay que saber hacer. Afirmó que los demás países están enfermos, y que el pueblo español l[illegible]o de defectos y pésimos hábitos, tiene una sorprente y casi indecente salud. (Una clamorosa ovación se produjo al final de estas palabras).

Seguidamente entró en el desarrollo de su tema. Comenzó explicando el teatro como ser y el por qué de la denominación de su conferencia, ya que la idea es la expresión del ser. Hizo la distinción entre el público p elyideo«sod«pt entre el público y el actor, entre la actitud [illegible] y la actitud activa, y explicó el concepto de la ruina para sobre ella caminar y contar. En concepto preciso, lleno de gracia en la exposición, hizo más distinciones para llegar a la conclusión de que el teatro, al ser farsa, continúa en el mundo un aliento humano, ya que en la prehistoria, junto al hacha de Silax sin pulimentar, se hallaba la máscara y cómo en las cuevas de Altamira, junto a los bisontes, se puede encontrar al hombre enmascarado. Añadió que la diversión es necesaria; para que el quehacer sea función sería tiene que existir la diversión y la farsa. Y el teatro, entre otras, es una de las más principales. Terminó exhortando a todos a andar y caminar, a marchar por los mejores caminos de la vida. La conferencia fué interrumpida en varios momentos con ovaciones, y al final de la misma se tributó al señor Ortega y Gasset una ovación prolongada. Fué muy felicitado.

La Acción Católica es el "ordenamiento príncipe" de los seglares, ha dicho S. S. Pío XII. Pertenecer a la Acción Católica es la más excelente actividad a que puede entregarse un católico seglar, pues que la ayuda que prestan los seglares a la Jerarquía en el ejercicio del Apostolado, es un ministerio "que no dista mucho del sacerdocio", frase de Pío XI.

Quien no pueda entregarse a las actividades de la Acción Católica puede, sin embargo, participar de este Apostolado seglar en su aportación económica. A este fin fué creada por la Jerarquía la TARJETA DE ACCION CATOLICA, que se toma una vez al año para contribuir al sostenimiento de todas las actividades apostólicas de la Acción Católica.

Puede recogerse en las parroquias y en el Secretariado de Acción Católica (Primo de Rivera, 5, 1.º).

Adhesiones al Caudillo

MADRID, 4. — En la Dirección General de Marruecos y Colonias se han recibido nuevas adhesiones al Caudillo, procedentes de la isla de Fernando Poó y formuladas todas ellas en términos entusiastas. Entre otras comunicaciones figuran adhesiones de las localidades de Sacube (Zaragoza), Botones, Easapo, Rebola, Tope Moka, Basuala, Basakato, Basakato del Este, Batete, Basakato del Oeste, Gupapa, Budi de Basile, Bareso, Baho-Basuala y Bubi de Basupa-Finston.

Mr. Dower recoge documentación

para hablar en los Comunes de la situación de España

SEVILLA, 4.—El diputado inglés Mr. Dower, afecto al partido conservador, ha visitado los monumentos más notables y artísticos, así como los lugares de típica tradición. Fué atendido por el alcalde y el presidente de la Diputación Provincial. Mr Dower, que es una gran hispanófilo, ha recogido en su viaje por España abundante documentación para hablar acerca de la situación española en la Cámara de los Comunes. «He querido—dijo—ver con mis propios ojos la situación de España, y pienso hablar sobre ella el máximo día veinte en la Cámara inglesa». Luego, condenó con frases agrias el comunismo, afirmando que «es una cosa nefasta que quiere hundir al mundo. Este sólo se podrá salvar volviendo la vista hacia los principios de la civilización cristiana».

SEVILLA, 4.—Ha permanecido unas horas en esta ciudad el alto funcionario de la Secretaría de Asuntos Exteriores de Washington Mr. White, que ha regresado hoy a Madrid. Se ha mostrado maravillado de la pacífica situación de España y, en Sevilla, ha podido apreciarlo de un modo visible.

DOMINGO II DE PASCUA

QUE DICE EL PASTOR

Por ALFONSO GURPIDE, S. J.

JUAN 10, 11-16. Léase el Evangelio del Buen Pastor.

El Excmo. señor obispo ha dado un decreto por el que atribuye carácter oficial de «Diocesano» al Secretariado de Ejercicios, que venía funcionando desde hace tiempo en Logroño.

Dentro de la organización y de los planes de la Acción Católica entra como un elemento principal el buscar la formación espiritual intensa en sus miembros, y el medio más apto para conseguir esa floración de almas de vida interior y de temple apostólico son los Ejercicios Espirituales de San Ignacio de Loyola. Por esa razón, se están creando en muchas diócesis los Secretariados de Ejercicios, junto a otros varios Secretariados de finalidad diversa, por medio de los cuales la Acción Católica desempeña su misión magnífica y providencial.

Este Secretariado Diocesano, al adquirir carácter oficial, sufre una transformación importante que lo eleva a una esfera superior y ensancha el horizonte de su radio de acción.

Si siempre la colaboración del Secretariado de Ejercicios con la Acción Católica ha sido grande, al recibir ahora carácter de «Diocesano», la compenetración tiene que ser todo lo más íntima.

Es deber del Secretariado de Ejercicios ponerse ahora, con más razón que nunca, al servicio de las diversas ramas y de todos los centros de Acción Catóica de la Rioja, ofreciéndoles toda su ayuda y colaboración, al mismo tiempo que espera también de ellos el apoyo necesario para desempeñar el cometido de tanta responsabilidad que se le ha encomendado.

La dirección y organización del Secretariado se ha renovado e incrementado. Se nombrarán en todas las parroquias «propagandistas» de Ejercicios y adquirirán el nombramiento oficial de «delegadas» parroquiales, con el diploma de «propagandistas», que las acreditente como tales, según el celo que desplieguen en la obra.

El presupuesto pasa bien del millón de pesetas. Grandes empresas, capitales fuertes, organismos que manejan sumas considerables, ricos de la Rioja... un cuarto de hora de meditación se os pide! Meditad este pensamiento: levantadnos la Casa de Ejercicios y os damos una Rioja nueva, católica, limpia. Veréis cómo se despeja el problema social cuando los patronos y los obreros vengan a «su casa» a oír la solución.

Veréis cómo se limpian las conciencias y los ambientes cuando nuestras juventudes oigan «en su casa» la verdad. Oidlo bien, riojanos: Levantadnos la Casa de Ejercicios y os damos una Rioja nueva, una Acción Católica nueva, un culto nuevo... Hay cosas que sólo se aprenden con la experiencia. Y una de esas cosas... es ésta!.

Esto le interesa al gobernante... le interesa al sacerdote... le interesa al patrono... le interesa al rico... le interesa al obrero y al pobre y a la sirvienta. Nos interesa, lector amigo, a todos los que tenemos buena voluntad y dos amores grandes en el corazón: Dios y España. Y si queréis juntar o separar de ese amor de España el amor de la Rioja para darle calor de valor nuevo, diré: los que tenemos tres amores grandes en el corazón: Dios, España y la Rioja.

Para vuestras dudas y generosidades, dirigiros a PP. Jesuítas, Paterna, 9, o también a Primo de Rivera, 5, primero, Logroño.

Hay almas buenas y ricos en bienes de fortuna que no saben muchas veces cómo orientar sus riquezas, o las desparraman en mil pequeñas cosillas, a Dios y a ventura. Tranquilos morirían seguramente al pensar que han levantado una «Casa de Ejercicios» donde cada día vuelven muchas almas al Señor.

Esto dice el Pastor.

SGCB2021

NOTA del DIA

Hacía algún tiempo que, representantes de esa sufrida clase social que se llama amas de casa, nos venían insistiendo en la necesidad de que nos diéramos una vueltecita por los distintos puestos de venta de nuestra «flamante» Plaza de Abastos, y en verdad que nos causaba alguna extrañeza escuchar siempre la misma recomendación: ¡«Y no se olvide usted de llevar la lista de precios que quincenalmente publican en su periódico con la firma del excelentísimo Sr. gobernador civil».

Ante tanta insistencia y deseosos de averiguar lo que encerraba la mencionada recomendación, nos hemos tomado la molestia de recortar el recuadro que publicábamos en nuestro número del pasado día 30 de marzo, en el que se señalaban los precios a regir para las distintas hortalizas—y al parecer fijados por la propia Hermandad Sindical de Labradores y Ganaderos—durante la presente quincena del mes de mayo. Una vez el recuadro bien dobladito, nos dirigíamos a la plaza con ánimo de practicar una investigación a fondo, pero por si nos conocían y surgía algún propósito de equivocarnos, optamos por encomendársela a un buen amigo que sabíamos había de hacerlo mucho mejor que nosotros.

Le entregamos nuestro recorte le contamos lo que nos recomendaban las amas de casa y las dudas que la recomendación nos suscitaba y nuestro amigo se lanzó plaza adentro mientras nosotros le esperábamos en el exterior.

Para que la espera se nos hiciera más corta, nos pusimos a liar un pitillo aprovechando que terminábamos de tomar la ración decenal en el estanco y sabemos bastante de lo entretenida y laboriosa que resulta la operación de separar de lo que «Tabacalera, S. A.» llama tabaco la serie de estacas y demás cosas raras que con él se mezclan y aún nos encontró en la mitad de la operación seleccionadora y labaqueril cuando apareció nuestro amigo, que nos aclaró en un momento todas las dudas que ya pesaban sobre nuestro ánimo. El buen amigo nos entregó el recorte y se expresó en estos términos:

—Toma y guárdate eso. (Nos entregó el recorte o lista de precios). No te extrañe—siguió diciendo—que las amas de casa te recomendaran la visita provisto de la listita en cuestión, pues se da la circunstancia de que es rarísimo el caso en que coincida un solo precio de los que figuran en la table de los puestos con los que contiene ese recuadro que te he devuelto.

Agradecimos al amigo el servicio que nos había prestado, dimos media vuelta, empezamos a dársela enteras a la cabeza, se nos quedaron los pies congelados y... perdonen que terminemos porque nos duele la «azotea» y creemos que no vamos a llegar a comprender exactamente a qué obedece todo esto ni cómo pueden producirse tales cosas. ¡Pobres amas de casa y pobres los no privilegiados!

R. de la C.

La Vida en la Ciudad

NOTICIAS DIVERSAS

Concierto.—Programa de las obras que interpretará hoy, de 12 a 13'30, en El Espolón, la banda municipal:

Primera parte.—«La saeta», pasodoble, Pon y Anta; «Moraima», Capricho característico, E. de los Monteros, y «Egmont», obertura, Beethoven.

Segunda parte: «La Tabernera del Puerto», fantasía, Sorozábal, y «Luisa Fernanda», selección, Torroba.

Semanero de enfermos.— Redonda, don Vicente Torre, Vara de Rey 22, cuarto piso, izquierda; Santiago, don Francisco Las Heras, Avenida de Navarra, 6, tercer piso; Palacio, don Juan Manuel Elías, Vara de Rey 19, segundo piso.

Servicio farmacéutico.—Farmacias abiertas hoy hasta las ocho de la noche:

Doña Fernanda Baroja, Murrieta 5, y señorita Aransay, Mola, 39.

Servicio nocturno: Sres Escribano y Araujo, M. del Carmen, 8.

Donativos.—En la Cocina Económica entregaron ayer: doña Juanita González de Díez, por su feliz viaje aéreo, 100 pesetas, y una madre, por sus hijos, 10.

La directiva les da las gracias en nombre de los asistidos en el benéfico establecimiento.

Carretera interceptada.—Nos comunica la Jefatura de Obras Públicas que, según notifican de Soria, debido al temporal de lluvias ha quedado interceptada por las aguas la carretera de Garray a Calahorra en su kilómetro 48, es decir, en las proximidades del puerto de Uncala.

Una petición.—Una comisión de alumnos de los diferentes cursos de la Escuela de Comercio, felicitaron ayer a su director y profesor de Derecho Mercantil, don Diego Ochagavía, con motivo de haberle sido concedida la credencial de comendador de la Orden del Mérito Civil.

El acto sirvió para demostrar el cariño que por su director sienten los alumnos todos de la Escuela sin excepción, en premio a sus constantes desvelos en cuanto a mejorar la situación de ésta se refiere.

CENTROS OFICIALES

Gobierno Civil

VISITAS AL SEÑOR GOBERNADOR CIVIL

El Excmo. Sr. gobernador civil recibió ayer en su despacho oficial las siguientes visitas:

Sr. delegado provincial de Auxilio Social, R. P. Demetrio y señorita Teresa Gil de Zárate, de la Obra de los Boscos, Federación Riojana de Pelota Vasca, directiva de la Unión Juventud de Cenicero, Sr. alcalde de Medrano, don Santiago López, comandante de Artillería; R. P. don Baldomero Larios, don Ismael Giménez, don José Fandiño y don Enrique Paúl y Almarza.

HORARIO DE VISITAS

El Excmo. señor gobernador civil y jefe provincial del Movimiento ha establecido el siguiente horario de visitas, que empezará a regir desde el próximo martes, día 7.

Gobierno Civil.— Días de visita: los miércoles y viernes, de doce a dos.

Jefatura Provincial del Movimiento.—Los martes y jueves, de doce a dos.

Las primeras autoridades serán recibidas en cualquier día y hora laborables.

Comisaría General de Abastecimientos y Transportes

DELEGACION PROVINCIAL DE LOGROÑO

Aclaración

Se pone en conocimiento del público que el precio del artículo tocino del racionamiento en la capital correspondiente a la actual quincena, cuyo anuncio fué publicado en el diario de ayer, será de pesetas 1'15 los 100 gramos, en lugar del aparecido en dicho anuncio.

Logroño, 5 de mayo de 1946.— El gobernador civil, Alberto Martín Gamero.

Tesorería de Hacienda

RECAUDACION DEL IMPUESTO DE RADIOAUDICION

De conformidad con la ley de 30 de diciembre de 1943, creando el impuesto de radioaudición, la Tesorería ha dispuesto el cobro de las pólizas que afectan a cuantas personas posean aparatos de radio en la capital y pueblos de la provincia.

A este efecto, se hace saber que el día primero de mayo ha dado comienzo la cobranza del repetido impuesto por la Asociación Benéfica de Correos, presentándose los carteros en los domicilios de los interesados a hacerla efectiva. El plazo será de treinta días, transcurridos los cuales sin haber recogido sus pólizas, podrá hacerlo en el domicilio de la Asociación, sin recargo alguno, hasta el día diez de junio.

Terminados ambos períodos de cobranza, la repetida Asociación redactará por duplicado relación por la capital y pueblos de los poseedores de aparatos con las cuotas que han quedado pendientes de pago, a fin de que por la Tesorería se decrete el grado único de apremio que determina el vigente Estatuto de Recaudación.

Lo que se hace público para conocimiento de los interesados.

Delegación de Hacienda

CLASES PASIVAS

Ordenes de pago de pensión recibidas de la Dirección General de la Deuda y Clases Pasivas:

Doña Crescencia Martínez Gamana, don Miguel Pérez Muro y don Nicasio González Alonso, M. Militar; doña Teresa Labarquilla Rico, Mesadas; don Federico Sánchez García y don Eloy Martín Delgado, Retirados, rectificación; doña María Esther Casero Martínez, doña María Pilar Gastelu Sánchez Marco y don Celedonio Rituerto Galdeano, M. Militar.

Servicio Nacional del Trigo

JEFATURA PROVINCIAL DE LOGROÑO

Se hace público, para conocimiento de los interesados, que el día 15 de los corrientes finaliza el plazo para retirar de las fábricas las cantidades de harina y salvado que tengan pendientes los poseedores de vales extendidos por los almacenes de este S. N. T. por las entregas de trigo, centeno y maíz para las atenciones de sus cartillas maquileras.

Registro Civil

Inscripciones verificadas ayer:

Nacimientos.—José María Soria Castresana, María Isabel Urbina Zorzano y Alicia Olga Calatrava Rodríguez.

Defunciones.—Celedonio Perrella Pinciti, de 54 años, de Briones.

Matrimonios.—Alejandro Cerezo Osma con María Luisa Sánchez Flores y Enrique Bartual Ruiz con María Teresa Desojo Alvaro.

Hace 25 años

No respondió el dicho popular al día de hoy, festividad de la Ascensión. Fue más bien un día triste, sin sol, aunque la temperatura fue apacible. Al mediodía hubo concierto en el Espolón por la banda de Cantabria. Por la tarde, con bastante concurrencia, se celebró el baile-capea en la plaza de toros. En Beti Jai, Moderno y Bretón se registraron buenas entradas en todas las sesiones.

—En Recreation terminó el concurso de fútbol organizado por la Casa Marrodán y Rezola, para equipos locales conceptuados como de segundo orden. Habían quedado finalistas los equipos «Bolcheviqui» y «Reserva de Recreation», venciendo éste por cuatro a cero. Se les entregaron once medallas de plata y un balón a los vencedores, y once de bronce a los vencidos.

A las once de la mañana, en «Recreation», jugaron un partido los equipos «Sporting Club» y el «Sporting Félix», alineándose Amador, Andrés, Díaz (A), Díaz (P), Aransay, Fernández, Gómez, Benito, López, Somovilla (J) y Lejarcegui (C), por el «Sporting Club», y Manolo, López, Astarloa, Gómez, Arpón, Pradas, Antonio, Zapata, Garay, Hueras y Estébez, por el «Sport Fénix», ganando los primeros por 2 a 1.

—En el Teatro Bretón, la compañía de Palou reestrenó la comedia en tres actos, de Galdós, «La de San Quintín», que gustó mucho. La butaca costaba 3 pesetas y 0'50 la general.

—En el Teatro Moderno se pasó por la pantalla los noveno y décimo episodios de la notable película «Minerva o la ciudad perdida» y una revista Phate, que se aplaudieron. El precio de la butaca era de 0'75, y 0'20 la entrada general.

—En Madrid hubo una corrida accidentada: seis toros de Concha y Sierra para Joseíto de Málaga, Celita y Fortuna; en el primero, al intentar el descabello Joseíto, salió el estoque, clavándosele en un pie; en el segundo, Celita fué volteado y el cuarto cogió a Fortuna, así que los tres espadas pasaron a la enfermería; varios toreros que estaban entre el público solicitaron autorización para continuar la corrida. El presidente concedió permiso a Punteret para que matase el cuarto toro, lo que hizo, y después de arrastrado el bicho, la presidencia suspendió la función.

HACE 50 AÑOS.— En Calahorra, en el Colegio de los RR. PP. Agustinos, se celebró con gran solemnidad la fiesta en honor de su Patrono San Agustín; hubo misa solemne, cantada por la capilla del Colegio, distinguiéndose el trío de tiples compuesto por los niños Isaac Iglesias, Manuel Juan Fernández y Alejo Losantos; velada literario-musical a cargo de los alumnos Aurelio Redal, Cadarso, Pisón, S. Navarrete, Arenzana, Echavarría, Mendiola, López y Fernández.

—Al siguiente día, la mayoría de los impresores de la capital se reunieron a saborear una merienda en el ventorrillo de Mendiola para celebrar el día de su Patrono San Juan Ante-Portam-Latinam. A la terminación de la merienda se presentó el profesor de guitarra y bandurria don Felipe Calleja, que ejecutó preciosas composiciones.

Las misas que se celebren el martes, día 7, a las 7'30 y 9'30, en el altar de la Virgen del Carmen, de la iglesia de Santiago, serán aplicadas en sufragio del alma de DON PABLO LOPEZ SANTAOLALLA (que en paz descanse). La familia agradecerá a sus amigos la asistencia.

CONCURSOS DE "RIOJA INDUSTRIAL"
Portadas a TRES colores
Tamaño del papel, 50 x 35 cms. Dibujo, 45 x 30 cms.
PREMIOS, 300, 150 y 100 Ptas.
PARA LOS RESIDENTES EN LA PROVINCIA Y RIOJANOS FUERA DE ELLA
CUENTOS ILUSTRADOS. Personales o en colaboración
Texto, cuatro cuartillas. Dibujos, libre
PREMIOS, 50, 30 y 20 Ptas.
Para niños menores de catorce años
Fecha de admisión, hasta el 30 de mayo

Teléfono 2457 — TALLERES DE PINTURA Empresa Reglamentada — JESUS SEGURA — San Juan, 29, Logroño. San Lobar, 8. Soria. — Teléfono 2457

LOS MEJORES APARATOS RADIO PRIETO
AGENCIA EXCLUSIVA «PHILIPS»
TALLER DE REPARACIONES
Válvulas de repuesto PHILIPS
HERMANOS MOROY, 26. TELEFONO 24-31.

DUREZA DE OIDO Para corregirla existe el ELECTRO-ACUSTICO KLERSON, de tal potencia y claridad que permite conversar en voz baja, asistir al teatro, etc. (Patente de Invención 159.286). — (C. C. S. 3.028)
AVISO: Visita en LOGROÑO, viernes 10, de 10 a 1, CONSULTORIO DOCTOR D. MANUEL LUENGO, CALLE GONZALO DE BERCEO, 23 (FRENTE ESTACION FERROCARRIL, OTRO LADO PASARELA), según su prescripción.
HERNISAN (Estudio Ortopédico). — BALMES, 104. — BARCELONA.

¡¡Labradores!!
Llegó el "GELON"
La BOMBA ATOMICA
para las MOSCAS, CUCARACHAS, CHINCHES, PIOJILLO DE LAS GALLINAS, PULGUILLA DE LA ALFALFA, DE LA REMOLACHA, DE LAS BERZAS, Y ESCARABAJO DE LA PATATA, son destruidos con el «GELON» 666.
Lo último que la ciencia ha lanzado al mercado para la desinfección de clínicas, hospitales, cuarteles, establos de vacas y toda clase de ganado, quedando limpios en pocas horas.
Declarado DE INTERES PARA EL EJERCITO ESPAÑOL, según «Boletín» núm. 235, de octubre de 1945.
PARA PEDIDOS Y DETALLES, dirigirse a su REPRESENTANTE GENERAL PARA ESTA REGION:
Almacén de abonos de JOSE LUIS CARRILLO
GONZALO DE BERCEO, 35,
donde también conseguirán abono especial para sus sembrados.

AFEITADO SIN MOLESTIAS NI DOLOR, UNICAMENTE SE CONSIGUE HUMEDECIENDO LA CARA ANTES DEL AFEITADO CON
MASAJE KA-MEL
(ETIQUETA VERDE)
APLICACION EN PELUQUERIAS. — VENTA EN PERFUMERIAS.

RESTAURANTE ADELA
EXCELENTE COCINA
CALVO SOTELO, 2. — Teléf. 16-06.

LAS EXQUISITAS YEMAS BLASCO
la más saliente ESPECIALIDAD logroñesa. — Elaboración diaria.
Confitería "La Pajarita"

AVISO
Se pone en conocimiento del público en general, que el servicio de viajeros en automóvil entre Logroño y Soria, por Piqueras, empezará a funcionar el día 7 del corriente, saliendo de esta capital a las diez de la mañana y de Soria a las cuatro de la tarde, los martes, jueves y sábados.
La Empresa.

SOCIO
SE NECESITA PARA NEGOCIO EN MARCHA.
Razón en NUEVA RIOJA.

Baules - Maletas
Fundas. — Reparaciones.
BIENVENIDO. — Calvo Sotelo, 16.

LINIMENTO ESPAÑOL ES

LA EMBROCACION HERCULES
MATA TODO DOLOR
BLANCO - LIMPIO
SE ABSORBE FACILMENTE
(C. S. P. n.º 6.)

Correas inglesas
PELO CAMELLO — GOMA Y LONA — ALGODON IMPREGNADO — BALATA.
FABRICA CORREAS CUERO, AMIANTOS — GOMAS EMPAQUETADURAS.
AN, S. A
VIA LAYETANA, 125-127.
Teléfono 13334. — BARCELONA

PELUQUERIA DE SEÑORAS Y SALON DE BELLEZA
DOLI
Q. de Llano, 5, 1.º

¿QUIEN LE HARA EL RETRATO DE LA PRIMERA COMUNION?
JALON ANGEL
Bretón de los Herreros, 5. Logroño.

No olvide que Ricardo recibe para la fabricación de sus maletas materias primas de primera calidad y que garantiza el buen funcionamiento de sus cerraduras tanto en sus maletas como en sus reparaciones. Maletines, necesers, fundas, etc. General Mola, 67. Teléfono 23-25.

LUBRIFICANTES AMERICANOS RUVEL
para automóviles, industria y maquinaria agrícola
Julio Ruiz de Velasco
IMPORTADOR
Avenida de José Antonio, 12. BILBAO

Ingreso Escuela del Magisterio
y PRIMER CURSO, enseñanza libre.
Clases de orientación
Gral. PRIMO DE RIVERA, 6, bajo.

Anís Marisa
Coñac Bastida

Pollitos de raza
TODOS LOS MARTES
GRANJA RIOJA

MUEBLES DE LUJO
TAPICERIA FINA
DECORACIONES
GRANDES TALLERES
LIZARANZU

¡AVICULTOR Y GANADERO!
Si a Vd. le interesa ganar más dinero, empiece hoy mismo a dar la famosa
Harina de Pescado RUVEL
a sus aves y ganado vacuno.
Máximo rendimiento, mínimo costo.
JULIO RUIZ DE VELASCO
Avda. José Antonio, 12. BILBAO

EMPRESA
dedicada a compresores, herramientas, neumáticos y maquinaria estaciones de servicio y garages, interesa representante para Logroño y Rioja. — Escribir N.º 9.836. — Vergara, 11. BARCELONA.

Asociación de Antiguas Alumnas de la Enseñanza
Mañana, lunes, día 6, se celebrará, a las cinco de la tarde, la reunión mensual. Se suplica la puntual asistencia de las asociadas.

ALTA COSTURA
Modelos exclusivos «RECHART» en «glasilla», Especialidad en chaquetas y abrigos. — Venta y alquiler.
GALLARZA, 1, 2.º, derecha.

NOGAT
PRODUCTO especial MATARRATAS

El matarratas NOGAT en polvo, grano y pasta fosforada, constituye el producto más cómodo, rápido y eficaz para matar toda clase de ratas y ratones. Se vende a 65 céntimos paquete y a 13'40 pesetas la caja de 25 paquetes, en principales farmacias y droguerías. LABORATORIOS SOKATARG, calle del Ter, 16, Barcelona. Mandando este recorte, recibirá gratuitamente un interesante folleto.

RELOJES SUIZOS, 10 AÑOS GARANTIA
ENVIOS POR CORREO HASTA EL DOMICILIO
PIDA CATALOGO GRATIS
FABRICAS SUIZAS REUNIDAS
HERNANI-GUIPUZCOA
FACULTAD DEVOLUCION

PARA ADELGAZAR
SABELIN
Tratamiento de la obesidad. Composición a base de hierbas medicinales. Preparado en los Laboratorios Sokatarg. Ter, 16, Barcelona. Precio, pesetas 9'05. (Consulte al médico). (C. S. 1.119.)
VENTA EN PRINCIPALES FARMACIAS

VENDESE
Importantísima y moderna fábrica alcoholes y honlandas, gran producción, instalada mejor zona de la Mancha. Precio 1.500.000 pesetas. Información: Apartado 1.117. — MADRID.

FINCAS
Antes de comprar o vender consultar con la primitiva Agencia Escudero Sagasta, 16. — Teléfono 14-30.

ESTETICA y BELLEZA
Píldoras Circasianas reconstituyente ideal creadas expresamente para la mujer. Muy convenientes para las señoritas deseosas de mejorar su belleza física. Venta: Farmacias 11) ptas. frasco. Por correo al Apartado 481 - Barcelona (C. S. n.º 3497)

Aprenda a elaborar su vino
SOLICITE PROGRAMA GRATUITO A
CENTRO ENOLOGICO FRANCES
ENSEÑANZA POR CORRESPONDENCIA
PADRE CALATAYUD, 19, 2.º Izquierda. — PAMPLONA

"GESTORUM RIOJA"
GESTORIA JURIDICO-ADMINISTRATIVA
Asesoría Jurídica, Administrativa y Comercial. — Representaciones y Administraciones. — Compra-Venta de Fincas. — Cobro de créditos. — Certificados. — Seguros. — Automovilismo. — Contabilidad de Empresas. — Reclamaciones a Ferrocarriles. — Gestiones diversas.
OFICINA CENTRAL:
EN LOGROÑO, MURO DEL CARMEN, 9. — TELEFONO 20-31.
Agentes en todas las capitales de España y pueblos de la provincia

†

PRIMER ANIVERSARIO

EL SEÑOR

Don Germán Sáenz de Navarrete y Gil

FALLECIO EL DIA 5 DE MAYO DE 1945

después de haber recibido los Santos Sacramentos y la Bendición Apostólica de Su Santidad

R. I. P.

Su viuda, doña Josefa Modet; hija, María del Carmen; hijos políticos, Policarpo Zurita y Rafael Herreros de Tejada; hermanos, Jenaro y Felisa; nietos, Enrique Herreros de Tejada y Miguel, Alvaro, María del Carmen, María Josefa y Germán Zurita; y demás parientes, suplican una oración por su alma y la asistencia al FUNERAL DE ANIVERSARIO que se celebrará MAÑANA, LUNES, día 6, a las DIEZ, en la parroquia de Santiago el Real.

Logroño, 5 de mayo de 1946.

Las misas que se celebren en la referida iglesia los días 5 y 6, serán aplicadas por el eterno descanso de su alma. También se celebrará función de aniversario en Losareos (Navarra), el día 7, a las 12, aplicándose con tal intención las misas que se celebren en dicha villa, en la indicada fecha.

SGCB2021

TAURINAS

LOS TOROS DE SANCHEZ Y SANCHEZ

Después de lo mucho que hubimos de escribir de aquella famosa corrida que el ganadero salmantino don Angel Sánchez y Sánchez envió el San Mateo pasado a La Popular, creíamos hallarnos para siempre libres de traer a recuerdo las tales reses y el tal ganadero. Era lógico y natural que, devueltas al campo charro, quedaba limitado el enojoso asunto a los «populares» logroñeses y el citado don Angel Sánchez.

Está visto, sin embargo, que hemos de seguir ocupándonos de los antiguos «trespalacios».

Es el caso que aquellos toritos de septiembre, se han convertido en todo unos señores toros de abril. Y si entonces, su lámina motivaba justas protestas, su presencia actual es causa de merecidas admiraciones. Han crecido, han engardado, y, hasta en bravura, acusan tales muestras, que conjuntan una excelentísima corrida.

¿Que, exageramos?

Si siguen leyéndonos, verán que hasta nos quedamos cortos en las ponderaciones.

Días pasados cayó por La Calzadilla, residencia de la ganadería de don Angel Sánchez y Sánchez, la Comisión cacereña encargada de su corrida de Beneficencia, y en cuanto vió los toritos «logroñeses» les gustaron de tal modo que no hubo forma de hacerles visitar otras dehesas.

Se expusieron condiciones, hubo mutuas aceptaciones y la corrida quedó condenada a muerte en la plaza de Cáceres, actuando de «verdugos» los tres hermanos Bienvenida.

Uno de los toros, ¡si será bonito y bravo que ha merecido el indulto!, va a ser más afortunado que sus hermanitos. Porque ocurre que don Angel Sánchez y Sánchez ha vendido su ganadería a los herederos de Domecq, y los compradores han solicitado que el toro en cuestión quede como semental, juntamente con oro de lámina y nota parecidas.

Claro que todo ello se ha hecho con el asentimiento de La Popular, que en el «negocio» se resarce no sólo del desembolso hecho entonces, sino de los gastos de estancia y viajes de los «trespalacios»... y hasta va a poder hacer un donativo a la Comisión cacereña en atención a sus fines benéficos...

Y si antes, don Angel Sánchez hizo poner a los «populares» caras de Día de Animas, ahora los tiene con un semblante de Domingo de Pascua, que da gusto verlos...

¡QUE HAYA SUERTE!

Resuelto definitivamente cuanto concierne al factor toros, La Popular va a iniciar sus gestiones con toreros y apoderados y... con los amigos de apoderados y toreros, que no hay modo de eliminarlos en estas negociaciones.

Estos comienzos de «faena» los hará el presidente de La Popular, don Daniel Trevijano, aprovechando su estancia en Madrid, para donde marcha hoy, y donde le esperan los sustos y sobresaltos más aterradores. No otra cosa va a ocurrirle en cuanto se ponga al habla con la «gente de toros» y salgan a relucir cifras, peticiones, exigencias e imposiciones.

Los «ases» y sus cuidadores aprovechan la ausencia de los «comodines» y tienen pretensiones de miedo, tanto, que el presupuesto de una combinación de primera, como tienen que ser, y serán las de aquí, apenas si va a diferenciarse, habida cuenta del aumento en el coste de los toros, del que tuvieron las del año pasado, con el «ciclón» y el «monstruo».

Y como la defensa de un cartel de categoría, es dificilísima, deseamos a don Daniel un total acierto en sus trabajos, a la vez que un feliz viaje y una grata estancia en los madriles.

¿HOY, DESCANSO, Y EL DOMINGO?

Se cumplen nuestras aseveraciones. Dijimos que la fecha de hoy quedarín en blanco, pese a la existencia de contratos firmados, y en blanco queda. A Pepe Carceller, que era el novillero contratado, se le ha trasferido la fecha a la del jueves, 30, festividad de la Ascensión, y a los aficionados se les deja en el café, de paseo o donde gusten pasar más agradablemente la tarde.

El domingo venidero, ya veremos. Para tal día, sino contrato, había compromiso con la notabilísima agrupación cómico-taurina-musical «La Revoltosa», y sin que digamos que a lo mejor tenga que ir con la música a otra parte, sí sabemos que se halla aquí su representante y director, y que sus conferencias con la empresa van a poner en claro si habrá función el venidero domingo.

Confiemos en que de esos purparlés salga un acuerdo satisfactorio y podamos el domingo dar a la vida unas horas de alegría. Qué el reir a gusto y el caldo de gallina no hacen daño a nadie.

QUE NO, QUERIDO COLEGA, QUE NO

En el gran rotativo madrileño «El Alcázar, leemos, sin quitar punto ni coma, lo siguiente:

«LOGROÑO.— Ha tenido lugar la inauguración de la temporada taurina con una novillada, en la que se lidiaron reses de don Antonio García, que dieron regular juego. Lorenzo Giménez (Faraón) estuvo muy decidido y escuchó muchos aplausos.

José Salvador (Pepillo de Valencia), fué muy ovacionado y cortó la oreja de su primer novillo y estuvo colosal en el otro.—De nuestro corresponsal».

Al despachito este, no le ponemos otro comentario que el de repetir el título dado a la noticia.

¿Conque los novillos dieron regular juego, y Pepillo cortó una oreja?

Que no, querido colega, que no. Que eso no se lo ha podido decir ningún logroñés...

NOTICIARIO SEMANAL

Lo primerito, acusar recibo al despacho de llegada, que atentamente nos enviaron en su momento, Luis Gómez «El Estudiante» y Carlos Vera «Cañitas». Uno y otro, al saludo particular, unían otro muy expresivo, para la afición logroñesa y riojana, y no queremos, ni por olvido, quedarnos con lo que no es nuestro. Así, lectores aficionados, dar por recibida la efusiva salutación de Luis y de Carlos.

—Por si entre nuestros lectores hay «isidros», que los habrá, y entre ellos no faltan aficionados, que no faltarán, vamos a decirles las corridas que pueden ver durante la «isidrada».

Día 12.—Andaluz, Parrita y Boni (alternativa). ¿Que no les gusta?

Día 15.— Pepe Luis, Pepín y Parrita. ¿Tampoco?

Día 19.—Los dos primeros y Marín. ¿Menos?.

¡Descontentadizos!

—Hasta la fecha actual, van celebradas 21 corridas de toros. Hasta igual fecha del año anterior, se habían celebrado 37. ¿Verdad que los números son muy elocuentes? ¿Sí? Pues, entendidos.

—Tenemos un «servicio secreto» enviadiable. Gracias a él nos enteramos de muchas y muy sabrosas noticias. Las más interesantes son las que se refieren a liquidaciones, y merced al aludido «servicio» sabemos que las fallas valencianas acusaron un déficit de 250.000 pesetas; la corrida de Castellón, 80.000; las Pascuas barcelonesas, 200.000; las novilladas madreliñas, más de 225.000... Persiste la elocuencia numérica.

—Otra noticia del «servicio secreto». Un ganadero salmantino ha pedido por una corrida de seis toros 125.000 pesetas, y otro malagueño-sevillano ha vendido una corrida y una novillada por 70.000. Ahora que si la disminución de corridas va en aumento, como irá, esas 70.000 van a ser imitadas por no pocos ganaderos. O el matadero será con sus reses.

—El Ayuntamieto de Burgos ha sido autorizado para derribar su actual plaza de toros y sustituirla por otra más moderna y más amplia. La próxima a desaparecer estaba en verdad, pidiendo otra. Era ya bastante vieja, pues había sido inaugurada el 14 de septiembre de 1864 por «Salmanguino» y Manuel Domínguez.

—En las ferias sevillanas han coincidido no pocos empresarios. Y como es natural han tenido sus reuniones, en las que, siguiendo la moda actual, no han concretado acuerdos, pero han convenido en volver a reunrse en Madrid. El retraimiento del público las hace andar de cabeza... Ellas se lo han querido.

—A Manolete en Maracaibo le infirió uno de los toros un puntacillo, por fortuna, sin importancia. A esa contrariedad unirá de seguro la satisfacción de haberse visto nombrado «alcalde honorario» de Lima, según decía en una de sus crónicas Francisco Lucientes.

—Dos cablegramas sumamente significativos; recibidos por el gestor madrileño que organiza la renombrada corrida de Beneficencia.

«Por encontrarme físicamente agotado, probablemente no torearé este año en España. Abrazos. Manolete».

«Agradecido. No tengo decidida fecha regreso a España. Arruza».

—Nuevos nombres a agregar al «Cuadro de honor ganadero».

Pérez de la Concha, multa de 2.000 pesetas, por los dos toros que envió a la corrida de la Prensa malagueña. ¡Si llega a enviar los seis!

Samuel Hermanos, por sus reses de esa misma función, 1.000.

Francisco La Chica, 3.500, por la corrida sevillana.

¡¡Miura!!, 600, por sus toros de la misma feria. Si levantara la cabeza don Antonio...

CARTELES PARA HOY

Un gran día de toros:

Madrid. Alipios, para Gallito, Pepín Martín Vázquez y Rafael Llorente.

Alicante. Conchita Cintrón, Rivera, Pepe Luis y Parrita y toros de Concha y Sierra.

Barcelona.—Ortega, M. de Talavera y Ricardo Torres, de Méjico, y toros de Clairac.

Puertollano.—Pepe y Luis Miguel Dominguín y Antonio Bienvenida, con seis de Gallardo.

Zaragoza.—Alternativa de Luis Mata. Padrino, Morenito de Valencia. Testigo, Domnigo Dominguín. Toros, de Pérez de la Concha.

Figueras. Curro Caro, Valencia III y Antonio Velázquez y toros de Pimentel.

Sevilla. Novillos de Belmonte para Niño de la Palma, Liceaga y Joselito Montero.

MIGUELIYO.

Comité Ejecutivo del II Centenario del Nacimiento de Goya

El Jurado calificador del concurso periodístico organizado por el Comité Ejecutivo del II Centenario del Nacimiento de Goya, ha otorgado el premio de MIL PESETAS (1.000), correspondiente al mes de marzo, al artículo publicado en «El Noticiero» y del que es autor don Federico de Blas Torralba.

El Jurado lo constituyeron: don Fernando Solano, vicepresidente de la Diputación Provincial y profesor de la Facultad de Filosofía y Letras; don Arturo Guillén, teniente alcalde del Ayuntamiento de Zaragoza, y don José Valenzuela La Rosa, abogado y secretario de la Cámara de Comercio.

SECCION RELIGIOSA

EL SECRETARIADO DIOCESANO DE ASPIRANTES DE ACCION CATOLICA

obsequia a sus protectores, con motivo del «Día del Aspirante», con los siguientes regalos:

Primero: Una formidable bicicleta a elegir de caballero, señora o niño.

Segundo: Una imagen del Sagrado Corazón de Jesús.

Tercero: Un balón de fútbol.

Que se sorteará el día 15 de junio en Radio Rioja.

Católico: Ayuda al Aspirantado de Acción Católica, promesa y esperanza de un futuro mejor.

COMUNION PASCUAL DE LOS ENFERMOS.—El domingo, día 12, saldrá de la parroquia de Santiago.

A las seis y media, la misa, repartiéndose la Sagrada Comunión durante la misma para salir del templo a las siete.

Se ruega avisen a las respectivas parroquias, lo más tarde el viernes, a fin de atender a los enfermos el sábado y organizar la procesión para el día siguiente.

Quedan invitados al acompañamiento, como de costumbre, los que buenamente puedan asistir, pues se procurará abreviar el acto.

AUDIENCIA

SEÑALAMIENTOS

Hasta la fecha han sido señaladas para verse en este mes, en juicio oral, las causas siguientes:

Día 7: Juzgado de Logroño, contra Angel Crespo Gallego, por robo, y contra José Cuerda Torrealba, por estafa; Juzgado de Calahorra, contra Enrique López y López, por hurto.

Día 8: Juzgado de Logroño, contra Esteban Lázaro Martínez, por lesiones.

Día 9: Juzgado de Arnedo, contra Roberto Sáenz Aguado, por lesiones. Juzgado de Logroño, contra Félix Carnicero, por hurto.

Día 14: Juzgado de Logroño, contra Nieves Maurica, Elena Castellanos Redondo y Antonia Sáenz Uruñuela, por corrupción de menores.

Espuma de la semana

NIÑOS HAMBRIENTOS. — LO SABIA POR EXPERIENCIA. — FOSFOROS DE SOL. A PESAR DE TODO, LAS GENTES SE CASAN.

Por R. S.

En la ciudad norteamericana de Sacramento acaba de cumplir la respetable edad de 89 años un periódico, «The Sacramento Bee», que desde su aparición no ha tenido más que tres directores. Su fundador, James Mc Clatchy, que estuvo al frente de la publicación desde 1857 hasta que murió en 1883. Le sucedió entonces su hijo, Ck. K. Mc. Clatchy, que permaneció en su puesto a lo largo de 53 años, ocupando entonces la dirección Walter P. Jones, que lleva en la actualidad casi diez años cumpliendo fielmente su cometido.

James Mc Clatchy llegó a los Estados Unidos, procedente de Irlanda, en el año 1849, y antes de fundar su periódico actuó como reportero en Nueva York. Se da el caso curioso de que «The Bee», como se conoce a la publicación en toda la comarca, es uno de los dos únicos periódicos, de un total de 87, que han tenido vida próspera, publicándose con regularidad, desde que, por vez primera vieron la luz. Los otros 85, fundados desde entonces en la misma región, desaparecieron, por una u otra causa, en plazo breve.

NIÑOS HAMBRIENTOS

Horroriza pensar que existen en Europa miles y miles de niños que padecen hambre y están expuestos a la muerte por falta de alimentos, pero quizás sea todavía más triste el espectáculo de tantos huérfanos, como hay en muchos países, que no han reído jamás, que no han visto nunca un juguete. Como estos niños polacos que acabamos de recibir en España—con los brazos abiertos, por supuesto, porque se trata de víctimas inocentes—que ni siquiera saben con exactitud cuándo y dónde nacieron, quiénes fueron sus padres, o cómo expresarse en su propio idioma. ¿No es triste que cuando todo esto ocurre, la política se mezcle para impedir que cientos de infelices puedan ir a vivir tranquilos a este país neutral donde no van a preguntarles de dónde vienen ni quiénes son? Las tragedias de todas esas criaturas bien merecía que la política, por una vez, se dejase a un lado.

LO SABIA POR EXPERIENCIA

La princesa Isabel, heredera del rey de Inglaterra, cumplió recientemente 20 años. Con tal motivo, los periódicos anglo sajones han referido diversas anécdotas de la que puede ser reina del Imperio Británico. Una de estas anécdotas refleja su carácter independiente y a la vez valeroso. Se cuenta que la princesa, que es muy aficionada a la equitación, expresó deseos de montar un caballo que no había sido domado del todo. Por esta causa se le dijo, respetuosamente, que no debía hacerlo. Mas como insistiera, hubo que cumplir sus deseos. Alguien, con más autoridad, sin embargo, fué advertido y llamó la atención a la princesita. «¿No comprende V. A. que ese animal puede proporcionarnos un serio disgusto? ¿No os dais cuenta, Alteza, de que podría tiraros?», preguntaba amablemente su viejo profesor de equitación. Isabel, sonriente, se limitó a responder: «No sólo me doy perfecta cuenta. sino que ya se, por propia experiencia, lo que puede ocurrirme. Ese caballo, el día que lo monté y os avisaron, me había tirado ya... dos veces».

FOSFOROS DE SOL

Durante los últimos diez años se han distribuido en Suecia, entre niños enfermos, de familias modestas, y ancianos, ropas, alimentos y toda clase de productos por valor de más de cuatro millones de coronas. La recaudación de tan elevada suma se ha efectuado por medio de un pequeño suplemento cargado sobre el precio de las cajas de cerillas, impuesto que es voluntario y al que se denomina «Fósforos de sol». Sólo el año próximo pasado, la venta de las etiquetas especiales que se adhieren a las cajas de fósforos, produjo más de 800.000 coronas, que casi íntegramente fueron a los beneficiarios, ya que la organización no tiene ninguna clase de gastos. Los funcionarios de la Compañía sueca de fósforos realizan el pequeño trabajo que supone adherir una entiqueta a las cajas de fósforos, sin exigir la menor remuneración, dado el fin benéfico a que se destina el producto de la venta. Cada caja de «Fósforos de sol» lleva una etiqueta especial, en la que aparece un niño pequeño que extiende su mano hacia el sol. Una leyenda dice: «Vendida en beneficio de niños y ancianos». Entre otras muchas obras, con este fondo se atiende al veraneo de miles de niños de familias modestas.

A PESAR DE TODO, LAS GENTES SE CASAN

Por lo menos en Inglaterra, las gentes no temen a las dificultades que en la actualidad ofrece la vida. Hacen bien. Cada hijo, como dice el refrán, «trae un pan debajo del brazo». Esas campañas que en otras naciones se vienen realizando contra el matrimonio, con la consabida cantinela de que casarse, tal y como están las cosas, es un suicidio, no han tenido el menor éxito en la Gran Bretaña. El año pasado ha sido el que registró mayor número de matrimonios, tanto en Inglaterra como en el País de Gales, desde que comenzó la guerra, y con la única excepción de 1940, que marca un verdadero «record», con 470.549 nuevas parejas. En 1945, no hubo más que 395.458, que ya está bien si se tiene en cuenta que las últimas estadísticas arrojan para ambos países la población total de 39.111.000 habitantes.

(Prohibida la reproducción).

Un niño alegre es un niño sano

C.S. 7.224

Las travesuras y los juegos ruidosos de los niños, que a los mayores nos asustan, son el exponente máximo de su salud y su lozanía. Pero la salud depende de un modo principal de su estado nutritivo. El desarrollo de la inteligencia del niño, de su carácter, de toda su personalidad futura, están en estrecha relación con su equilibrio nutritivo.

Cuando existe una deficiencia de la nutrición, el niño está triste, sin ganas de jugar, acurrucado en su rincón o lloroso. Si va a la escuela, el trabajo le resulta fatigoso, y aún es mayor su tristeza al ver cómo, poco a poco, a pesar de su esfuerzo, se va retrasando con respecto a sus compañeros.

Si observa en sus hijos alguno de estos signos de debilidad orgánica o psíquica, consulte con su médico y déles Fósforo Ferrero. Después de una temporada tomando dos a cuatro comprimidos diarios, comprobará que la alegría vuelve a su rostro, la sonrisa anima otra vez su cara, es el niño sociable de siempre, nuevamente comprende y aprende las ideas que su maestro le enseña y la lección vuelve a ser, en vez de un arduo problema que le agota, un aprendizaje fácil y firme

Pida siempre el legítimo Fósforo Ferrero
Rechace las imitaciones.

HOY.-Cine Alhambra

CONTINUA de 3'30 a 7
(dos pases al programa)
Selecta, a las 7'45, numerada
Noche, a las 10'45
MONUMENTAL EXITO «PARAMOUNT»

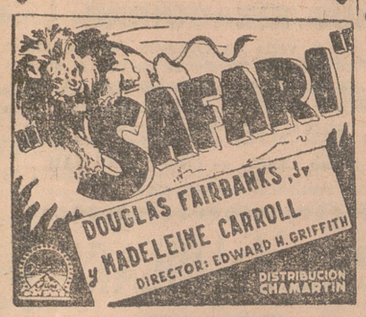

AVENTURAS — AMOR EMOCIONES
El misterio de la selva africana como fondo a una emocionante historia de amor.
Taquilla abierta desde las 11.
Programa Tolerado Menores

"La Estrella"-San Asensio
Novillas y terneras de raza holandesa bien seleccionada. Cerdillos de pura raza Large White Yorkshire.
VENTA PERMANENTE.

Cine Olympia
Continua desde las 5 y cuarto
¡Sensacional Programa Doble!
1.º—La extraordinaria superproducción
La furia del oro negro
Interpretación de los grandes artistas IRENE DUNNE, DOROTHY LAMOUR, RANDOLPH SCOTT y AKIM TAMIROFF.
2.º—Segunda y última jornada de la fantástica y emocionante serie «Aventuras del capitán Maravillas» titulada
Las lentes de la muerte
Por el intrépido TOM TYLER.

HOY.-Frontón Cinema
A las 3'45. — Infantil.
LAS LENTES DE LA MUERTE
Ultima jornada de
EL CAPITAN MARAVILLAS
En Continua de 5'15 a 1'15
COLOSAL PROGRAMA DOBLE
Las lentes de la muerte
(Ultima jornada)
La grandiosa superproducción
OTRA VEZ AQUEL HOMBRE
Por GRETA GYNT y TOMMY HANDLEY.
Taquilla desde las DOCE.

Hoy - Teatro Moderno
A las CUATRO, pasándose dos veces el programa. — A las 7'30 (numerada) y a las 10'30.
EXITO APOTEOSICO de la más moderna realización americana
El duque de West Point
Tolerada para menores
Una película dinámica y alegre que rebosa optimismo.
JOAN FONTAINE, LOUIS HAYWARD, RICHARD CARLSON, TOM BROWN y ALAN CURTIS, son los intérpretes principales de esta gran producción llena de interés y amenidad.
El duque de West Point
es el film de la juventud y de la camaradería.
No deje de ver esta formidable superproducción.
A las 4 y a las 10'30: BUTACA y PRIMER PISO, 3 Ptas. SEGUNDO PISO, 1'50.

Hoy. - Cinema Diana
A las 5'30 — 7'45 numerada y 10'45
EXITO FANTASTICO de la extraordinaria SUPERPRODUCCION
Alí Babá y los 40 ladrones
En magnífico tecnicolor. — Tolerada menores.
Con MARIA MONTEZ, JON HALL y TURHAN BEY.
Las aventuras más dramáticas, los amores más románticos, en un sueño fascinador y exótico, con todo el colorido del ARCO IRIS. — Cien mil espadas a la conquista de una mujer, prometida de un rey y esclava de un bandido.
Las más dramáticas aventuras de hombres bravíos en
ALI BABA Y LOS 40 LADRONES

Hoy. - TEATRO BRETON
ULTIMO DIA — DESPEDIDA — ULTIMO DIA
A las 7'30 y a las 10'45
DEL GRANDIOSO ESPECTACULO DE VARIEDADES SELECTAS
BALDER
el inconmensurable artista, tan querido de todos los públicos, con sus populares muñecos DON CLETO, DOÑA CAÑERIAS, GAONILLA, KIRIKI y otros.
LOLITA TORRES y PEPE BALLESTEROS
extraordinaria pareja de bailes y canciones.
PEPITA INURRIA estrella de baile.
MARI-ROSA estrella de la canción.
GARDEN-GALINDO, estilistas sudamericanos. — ELENITA QUESADA, notable cancionista. — AN-RE-MI, prodista, musical, vocalista. — JESUS CRUZ, artista coreográfico.

Hoy. - Cinema Social
¡¡Prosigue el éxito apoteósico!!
¡¡UN VERDADERO DERROCHE DE BUEN HUMOR!!
¡¡UNA BATALLA CONTRA LAS PREOCUPACIONES!!
¡¡UNA ALARDE DE DINAMICA GRACIA, COMICAS ESCENAS Y SITUACIONES HILARANTES!! — ¡¡RISA A RAUDALES!!
¡CARCAJADAS A PLENO PULMON!
USTED REIRA COMO NO HA REIDO NUNCA, CUANDO VEA A
CANTINFLAS!!
EN SU INTERPRETACION CUMBRE.
GRAN HOTEL
Popular a las 5'15: Butaca, 3 Ptas. — Selecta (numerada), 7'45: Butaca, 4'50 Ptas. — Noche a las 10'45: Butaca, 3 Ptas.

La garantía de una calidad insuperable

Cuidar los cultivos es preparar buena cosecha. Para combatir INSECTOS de la PATATA, VIÑEDOS, FRUTALES, etc., es necesario emplear medios naturales y procedimientos experimentados en muchos años, por eso serán eficaces

CONTRA LAS PLAGAS DEL CAMPO
ARSENIATOS
FIGUEROA
— Se usan con agua o en polvo. — Su uso conocido de siempre. — Favorecen una buena cosecha.

DEPORTES

FUTBOL

El D. Logroñés, a Burgos, y el M. Aérea, a Pamplona

El «hoy» y el «mañana» motivaron ayer cierta confusión respecto al desplazamiento de los blanquirrojos a la capital castellana. Claro que al indicar «las primeras horas de la tarde» se dejaba entender que el viaje había de efectuarse en automóvil y con este detalle y el ya sabido de la distancia que nos separa de Burgos, alejaba toda duda de que la salida del Deportivo Logroñés había de ser hoy, domingo.

En efecto, en las primeras horas de la tarde, marcharán los titulares logroñeses, a los que espera la afición burgalesa con el interés a que es merecedora la valía de nuestro equipo.

Hay en Burgos verdaderos deseos de conocer a los logroñesistas y así lo exponía ayer la prensa burgalesa al recoger la campaña hecha por nuestro Deportivo en las dos fases ligueras de su grupo, y, además, al indicar que la Gimnástica alinearía esta tarde un once a tono con la importancia de sus visitantes.

Ese once, ya definitivamente determinado, es el siguiente:

Cabañas; José Luis, Arcorcha; Carmelo, Muriño, Botran; Carro, Malón, Aguilar, Jandro, Basabe.

Suplentes, Barcés, Perales, Barrios, Iriondo.

Ante tan notable equipo, van a tener los blanquirrojos que repetir, en efecto, una de esas brillantes actuaciones traídas a recuerdo por los colegas burgaleses.

Aquí, sin incitaciones de ninguna clase, así lo eseramos, ya que es confianza general la de ver resurgir al Deportivo Logroñés y lograr en este torneo lo que tan a punto se estuvo de conseguir en los anteriores.

Vamos a ver si es verdad.

* * *

También el Deportivo Maestranza Aérea ha de efectuar hoy un interesante desplazamiento.

El campeón amateur de Navarra, Club Deportivo Iruña, de Pamplona, ha solicitado la presencia de los maestrantes para que su actuación diera mayor importancia al partido organizado en beneficio de su jugador Pedro Ceballos, seriamente lesionado a principios de temporada, y ante tal requerimiento, Maestranza Aérea ha tenido un gesto de esos que ponen muy alto el deportivismo de un club, cual ha sido ponerse incondicionalmente, jugadores y directivos, a disposición del Iruña pamplonés y efectuar el desplazamiento sin exigir condición económica alguna. El gesto, repetimos, es de los que se aplauden por sí solos, obligando a destacarlo con el merecido relieve.

Otro aplauso merece también el Maestranza Aérea por su afán en ofrecer a sus asociados y público en general algunas partidos de destacada importancia por la categoría de los equipos que pretende hacer desfilar por Las Charibitas, pese al elevado presupuesto que supone la organización de tales partidos.

En esa forma, puede asegurarse que no tardarán en venir a nuestra capital el Atlético Aviación y el auténtico Atlético de Bilbao.

De una y otra visita nos ocuparemos en su momento. Ahora, al anticipar la noticia de su segura actuación en el campo maestrante, nos limitamos a dar al propósito el merecido aplauso.

Para el encuentro pamplonés de hoy, Maestranza Aérea desplazará a la capital navarra a Sierra, Cándido, Llanos, Ciempozuelos, Novoa, Blasco, Oscar, Iguacel, Zapata, Heriz, Romero, Divino, Gato y Emilio; todos los cuales se hallan citados para las doce y media en el Café Continental.

Deseamos a M. Aérea que regrese con la satisfacción de un resultado victorioso.

Frente de Juventudes

CAMPEONATO PROVINCIAL

En los partidos a jugar hoy, y que ayer detallamos, hay que aclarar que el de los equipos Villegas y Boscos se jugará a las diez de la mañana y no a las once, y que, además, habrá otro partido, que se jugará en Las Gaunas, a las cinco y media de la tarde, entre los equipos Escuela de Comercio y Atlético Riojano, estando encargado del arbitraje el señor Bacaicoa y actuando de delegado el señor Martínez (F.)

En el campo del Colegio de San José se celebrará el partido correspondiente a las finales de la categoría B, entre los equipos Minerva y Argentino, actuando de árbitro el señor Ramos y de delegado el señor Chapresto.

* * *

Por haber sido expulsados del campo, son sancionados por un partido oficial, los jugadores Morán, del Minerva, y Somovilla, del Atlético Riojano B).

PROXIMOS CAMPEONATOS PROVINCIALES DE ATLETISMO, CICLISMO Y GIMNASIA EDUCATIVA

Con motivo de la festividad de San Fernando, Patrono del Frente de Juventudes, en los últimos días del mes corriente y primeros de junio, tendrá lugar la celebración de los interesantísimos Campeonatos Provinciales de atletismo, ciclismo, fondo en carretera y gimnasia educativa, sobre cuyos campeonatos se darán normas en su momento oportuno.

Por hoy queda consignada la noticia, que ha de motivar el consiguiente interés entre los deportistas juveniles.

EN LAS GAUNAS, COMERCIO-ATLETICO RIOJANO

Jornada de interés y emoción la que ofrece el partido correspondiente al Campeonato del F. de J., entre Escuela de Comercio y Atlético Riojano.

Ambos equipos, a los que bien puede calificarse de rivales deportivos perpetuos, se hallan en tan excelente forma, que reune motivos más que suficientes para la asistencia de un gran contingente de aficionados, en la seguridad de presenciar una lucha interesantísima.

Por si aún fueran pocos estos alicientes, hay todavía otro que da a este partido el carácter de decisivo. Los dos equipos se encuentran empatados a puntos, con dos menos que el Calasancio, que va en cabeza de la clasificación. El vencedor de este partido será el que acompañará al Calasancio—virtualmente clasicado—a la fase final donde se enfrentarán con los campeones de Rioja Alta y Rioja Baja.

El D. Comercio tiene citados en Las Gaunas a Amando; Martín, Arnedo; Rubén, Pablo, Acedo; Piges, Bezares, Ezquerro, Moraga, Chuchi y Rituerto; y el Atlético a Salva; Eloy, Matías; Carrillo, Zarain, Fermín; Villamor, Menjibar, Hernández, Vinué, Muro y Gutiérrez.

CITACION

Se ruega a los jugadores del Jalisco Paco Luis; Sánchez, Olito; Sola; Tito, Tacolo, Alfredo, Cenzano, Chan, José Luis, Chatillo, Carrillo y al masagista señor Terrero, que acudan con toda puntualidad a su domicilio social (Muro de la Mata, 10), para efectuar su desplazamiento a Ezcaray.

Tómbola Deportiva

A medida que se aproxima la fecha del sorteo extraordinario organizado a modo de despedida, por la Tómbola del Deportivo Logroñés, se animan los poseedores de boletos, y se aprestan cuantos gustan de esperar a los últimos días, para no quedarse sin «probar fortuna», por si a ésta solicitada señora se le ocurriera acordarse de ellos.

A la Tómbola no le han hecho ningún favor estos continuados temporales de lluvia, que han sido causa de que la mayoría de los días no se haya podido transitar por sus inmediaciones, pero ello no ha de impedir que se agoten los billetes, como de seguro hubiera ocurrido ya de no mediar la citada contingencia. Sin embargo, no hay duda de que se acabará el papel, porque, como venimos diciendo, los premios son una tentación y ante las posibilidades de ser favorecido con uno de ellos, cualquiera que sea, sería de extraordinario provecho, no ha de haber quien se quede sin correr ese albur.

No es nada poder, por dos míseras pesetas, hacerse con un comedor y un gabinete, o con una magnífica radio, o con dos camas gemelas niqueladas, o con una máquina Alfa, último modelo, o con cualquiera de las magníficas bicicletas, etc., etc.

Ya verán como ante tanto estímulo, se ve animadísima la Tómbola en estos últimos días de expendición de billetes.

CICLISMO

LA VUELTA A ESPAÑA

El próximo martes da comienzo la importantísima carrera ciclista que, con la denominación «Vuelta a España», ha organizado, una vez más, el diario madrileño «Ya».

Atraídos por su extraordinaria significación, a la vez que por la importancia de los premios, estarán representados en la carrera los más destacados corredores nacionales, a los que disputarán los primeros puestos un crecido número de ciclistas extranjeros, llegados ya a Madrid, la mayoría de ellos por vía aérea y en servicios especiales, doble detalle que demuestra el interés que la Vuelta a España ha despertado en todas partes.

Limitado a 50 el total de participantes, incluyendo en ese número a los extranperos, puede decirse que es una carrera de seleccionados, y que todas las etapas van a dar lugar a luchas porfiadísimas.

Por haber detallado ya el recorrido, nos limitamos ahora a hacerlo de los puertos puntuables para el Premio de la Montaña, en los cuales han de mostrarse asismismo los mejores escaladores. Son esos puertos los siguientes:

Puerto de los Leones, de una altura de 1.511 metros sobre el nivel del mar y una longitud de 8.200 kilómetros; Puerto de Urquiola, de una altura de 710 metros y longitud de 5.500 kilómetros; Puerto de Sollube, altura, 390; longitud, cinco; Portillo de la Sia, altura, 1.200; longitud, 20'500; Puerto de Alisas, altura, 642; longitud, 8; Puerto del Escudo, altura, 996; longitud, nueve; Puerto de Pajares, altura, 1.366; longitud, 13; Puerto de Navacerrada, altura, 1.843; longitud, 17. El total de estas pendientes suma 8.658 metros de altura y 86'200 kilómetros de longitud.

Con estas escaladas y los 3.863 kilómetros a cubrir, ya tienen bien ganados sus premios los que logren clasificarse en los primeros puestos.

Los peor librados serán aquellos que después del palizón hayan de conformarse con las consoladoras dietas.

TIRO

LAS TIRADAS DE HOY, APLAZADAS

Mayo no quiere confimar lo de hermoso y florido. Más bien parece empeñarse en arrebatar a abril su remoquete de «aguas mil», porque pasan con mucho de esa cifra las que va dejando caer en los escasos días de su húmeda existencia.

Con tal proceder no hay que decir lo disgustado que tiene al vecindario. Y no se diga nada de cómo están los entusiastas de las interesantes pruebas de tiro al plato que esperaban con el mayor interés las anunciadas para el día de hoy y que no ha habido otro remedio que suspender ante la persistencia del temporal de lluvias

La suspensión es más bien un aplazamiento, por cuanto que el próximo domingo, día 12, se celebrarán todas las pruebas anunciadas, entre las que ya hicimos resaltar por su importancia aquella en que ha de disputarse la copa donada como homenaje y estímulo a los tiradores riojanos por las entusiastas bilbaínos don Bautista y D. Raimundo Pérez.

Ha sido, en verdad, una lástima que mayo desmienta su tradición florida, pero es un acierto la determinación de la Representación logroñesa del Tiro al aplazar unos días sus interesantes tiradas, merecedoras de un día espléndido para que en el acto revitiera la brillantez a que le hace obligado la gran aceptación que encuentra en la buena sociedad de nuestra capital.

La extraordinaria tirada y con ella la inauguración del bonito campo, magníficamente reformado, se celebrará el venidero domingo.

Unos días de impaciente espera y una seguridad aún mayor de que el polígono de tiro estará en esas pruebas como en los mayores acontecimientos.

AJEDREZ

España vence a Portugal

MADRID, 4.—España ha vencido a Portugal por seis puntos a dos, después de la primera jornada del segundo encuentro internacional de ajedrez.

El portgués Ribeiro ganó a Pomar por tiempo; Medina ganó a Lupi, Encarnacao y Sanz hicieron tablas. Rusell perdió ante Rico; Bove ganó a Nandin de Carvalho; Araujo Zeres y Martínez Mocete hicieron tablas; Fuentes venció a Rui de Nacimiento, y Pérez ganó a Mouron.

La primera partida que se terminó duró tres horas y media, y la última cuatro y cuarto.

PELOTA

HOY, ALAVA CONTRA RIOJA

¿A quién damos crédito? Mientras la Federación Riojana nos viene afirmando que Alava estará hoy representada por sus notables jugadores Argulñano y Ezpeleta, la Prensa alavesa viene repitiendo que dichos aficionados no participarán en esta eliminatoria de hoy, por no hallarse todavía en las condiciones que exige la importancia de ese partido campeonil

Como no es cosa de buscar quien nos explique de qué parte se halla la verdad, vamos a esperar a ver qué parejas pisan la cancha y salir de dudas.

Por lo que ya no hagan los citados alaveses o sus sustitutos, el partido mantiene su nota de interesantísimo y emocionante, como lo acredita el celebrado en Vitoria el domingo anterior y aquel otro en que Alava eliminó a Guipúzcoa. En uno y otro, tanto la pareja titular como sus sustitutos, hicieron 2 partidos magníficos, que es lo que deseamos se repita hoy en la cancha de Beti Jai.

Y estamos seguros que va a repetirse.

La jornada, como ya tenemos dicho, comenzará a las once de la mañana y, como también tenemos pronosticado, Beti-Jai, a esa hora, registrará una animación igual a la de los mayores programas pelotísticos.

DEL CAMPEONATO MANOMANISTA

En relación con las incidencias derivadas del «mal de manos» que aqueja a Atano VII, la Federación Española de Pelota ha facilitado la siguiente nota:

«Ante la lesión que padece el pelotari Atano VII, impidiéndole participar en la eliminatoria del día 5 del corriente y vista la circunstancia especial que concurre en este caso, sobre el que existe graves denuncias contra elementos interesados en hacer fracasar esta importante competición, previa consulta a las Federaciones interesadas, esta Española ha tomado el acuerdo de abrir una información que aclare lo ocurrido, la cual aconsejará si lo sucedido puede considerarse como normal incidente y, por lo tanto, procede conceder los puntos a su contrincante. Acarregui, por los partidos suspendidos, o si, por el contrario, el aplazamiento que provisionalmente se acuerda será efectivo hasta la fecha que se fije en virtud de las atribuciones que confiere a este organismo el artículo 14 de la reglamentación general.

Por ello son anuladas las fechas de 10 y 30 de mayo que se fijaron para semifinal y final, las cuales se señalarán oportunamente, de acuerdo con los elementos interesados y con la decisión que se tome.

Madrid, 3 de mayo de 1946.

Federación Española de Pelota.»

IRAETA CONTRA FELIPE

Hoy juegan su eliminatoria del campeonato nacional manomanista, Chiquito de Iraeta y Felipe.

Ambos notables pelotaris son sobradamente conocidos de nuestros aficionados, que por ello, pondrán de seguro su pronóstico en alguno de ellos, si bien se nos antoja que va a tener más partidarios el de Cestona

En las manifestaciones hechas por ambos contendientes, los dos dan por descontado su triunfo Mayormente, Felipe, no admite ni la más ligera suposición de que pueda ser derrotado. Iraeta, más reservado, sustenta grandes optimismos.

Como la victoria no es más que una, hoy sabremos por quién de ellos se inclina.

Este partido es el que se repetirá dentro de ocho días en Beti Jai.

De ahí que sea tan interesante para los aficionados logroñeses.

Ultima hora deportiva

EL CORDOBA ELIMINA AL MURCIA

Ayer, en Madrid y en el campo de Chamartín, jugaron su partido de desempate el Córdoba y el Murcia, venciendo los cordobeses por dos tantos a cero.

X. X.

GUIA SANITARIA

Doctor M. Carbayo
ESPECIALISTA PARTOS MATRIZ
CIRUGIA GINECOLOGICA
Muro Carmen 8-1°. Telf. 2285
(C. S. P. n.° 35)

M. DE CARLOS
PRACTICANTE PEDICURO
GABINETE CALLISTA
General Mola, 108, entresuelo.
Teléfono 19-01. (C. S. P. n.° 15

Carmen Marín
PRACTICANTE Y COMADRONA
Ex-interna de la Casa Provincial de Maternidad de Barcelona.
Telf. 1932. Mayor, 181, 1.° (C.S.P. 113)

Yangüela
Radiología
Electrología
CALVO SOTELO, 12, Pral.
(C. S. P. 108.)

ALFREDO BALLESTER
Ex-Cirujano Jefe del Hospital Civil y Ex-Director de la Maternidad de Alcazarquivir.
TOCOLOGO MUNICIPAL
Consulta: De 11 a 12 y de 3 a 4.
Bretón de los Herreros, 17, 2.°, dcha.
Teléfono 12 53. (C.S. P. 112.)

URBINA
CORAZON — PULMON
M. Villanueva, 2, 2.°. Tlf. 17-17.
(C.S.P. n.° 49.)

Eladia Martín
PRACTICANTE Y COMADRONA
Ex-interna de la Casa Provincial de Maternidad de Barcelona.
VARA DE REY, 22, 2.°, Dcha.
(C. S. P. n.° 79.)

José María Sánchez
OIDO. NARIZ. GARGANTA.
Cirugía de
CABEZA y CUELLO
Miguel Villanueva, 3. Telf. 1076
(C. S. P. n.° 13)

CORAZON — PULMON
TUBERCULOSIS
RAFAEL RUIZ
MEDICO ESPECIALISTA
Ex-Médico Agregado del Dispensario "LEDO" de Bilbao.
RAYOS X MEDICINA GENERAL
Gallarza, 1. — Teléfono 21-19.
(C. S. P. n.° 52)

F. ARANDA
(De la Maternidad de Madrid.)
ESPECIALISTA — PARTOS Y ENFERMEDADES de la MUJER.
Consulta de 10 a 2 y 4 a 6.
C. Sotelo, 12. Tf. 1362. (CSP 53)

Emilio Casas
Especialista en
PIEL, SIFILIS Y VENEREAS
Muro Mata, 13. (C.S.P. n.° 12)

A. Romero Gil
EXAYUDANTE DEL PROFESOR GAY, DE MADRID.
ESPECIALISTA EN PIEL, SIFILIS Y VENEREAS.
Duquesa de la Victoria, 6, 2.°
(C. S. P. n.° 109.)

SAENZ DE SANTA MARIA
POLICLINICA GENERAL Y ESPECIAL PARA ENFERMOS DE APARATO DIGESTIVO, RESPIRATORIO Y NEURO-ENDOCRINO.
RAYOS X. — LABORATORIO.
CARNICERIAS, 4 — Teléfono 11-14.
(C. S. P. 116.)

Angel Lor Sáenz
Del Hospital de S. Juan de Dios
ESPECIALISTA
ENFERMEDADES DE LA PIEL
SIFILIS Y VENERFAS.
Zaporta, 2. Tlf. 2453. (C.S.P. 93)

F. RAMOS
MEDICINA INTERNA
G. Franco, 26. Telf. 2105. (CSP. 56)

García del Valle
ESPECIALISTA PARTOS
O. Sotelo, 9. Telf. 17-16. (C.S.P. 77)

C. BENITO
HEMORROIDES
(Fístulas — Prurito — Fisuras)
Hidrocele. — Quistes sinoviales.
Tratamiento con y sin operación
VARICES — ULCERAS
REUMATISMO
Diatermia.-Onda corta.-Rayos X.
HERMANOS MOROY, 11, 2.°.
CONSULTA DE 11 A 1.
Teléfono 24-12. (C.S.P. n.° 11.)

Roberto Bazán
Médico-Puericultor Enfermedades de la Infancia.
Bretón de los Herreros, 17, 2.°
Consulta de 11 a 1 y de 3 a 5
Teléfono 12-53 (C.S.P. n.° 38.)

MORAGUES
PULMON Y CORAZON
TUBERCULOSIS
RAYOS X PORTATIL
M. Mata, 13 3.° Teléf. 1985.
(C. S. P. n.° 14.)

Pulmón. Corazón
A. IRIGOYEN
CALVO SOTELO, 4.
Teléfono 16-07.
(C. S. P. n.° 75.)

AMADOR M. BERNAL
Ex-Ayudante Dr. Sáinz de Aja.
Del Hospital San Juan de Dios.
ESPECIALISTA
PIEL — SIFILIS — VENEREO
Calvo Sotelo, 2. — Teléf. 16-01.
(C. S. P. n.° 68.)

J. Esteban Iñiguez
Del Instituto Rubio. Médico del Sanatorio «Santa Justa».
Corazón. Pulmón, Tuberculosis.
Rayos X. (CSP. 90)
M. Villanueva, 5. — Telf. 1674.

F. RODRIGUEZ MORAL
ESPECIALISTA EN PARTOS Y ENFERMEDADES DE LA MUJER
Consulta de 12 a 2 y de 4 a 6.
ONCE DE JUNIO, 5, 3.° d. Telf. 1704.
(C. S. P. 100.)

DR. GRANADO
Embarazo. - Partos. - Esterilidad.
Medicina y cirugía de la matriz.
Bretón, 13, 2.°. Teléfono 16-32.
(C. S. P. n.° 40.)

G. HERRERO DE MIGUEL
MEDICO - ODONTOLOGO
RAYOS X
CONSULTA GENERAL: 10 a 1.
Consulta en horas fijas: 4 a 7.
Vara de Rey, 6, 1.°. Teléf. 15-81.
(C. S. P. n.° 74.)

ASTIGARRAGA
Otorrinolaringólogo. — Jefe del Hospital de San Pedro de Madrid.
La consulta y operaciones de garganta, nariz y oídos para el mes de mayo se pasará en los días 8 y 22, de diez a dos, en la CLINICA DE LA SANTA CRUZ.
POLVORIN, 9. LOGROÑO. (C. S. P.)

CLINICA OPERATORIA
MUELA SARABIA
CIRUGIA GENERAL
CIRUJANO DE LA CLINICA DEL PROFESOR PORTES, DE LA FACULTAD DE PARIS.
DE LA EMBAJADA DE CHILE EN PARIS.
MARQUES DE MURRIETA, 5 — TELEF. 2471. (C.S.P. 115.)

Sanatorio de Nuestra Señora del Pilar (Oyarzun)
TRATAMIENTO DE LAS ENFERMEDADES DEL PULMON
Director: Dr. D. LUIS EIZAGUIRRE
Magníficamente orientado, dominando el valle de Oyarzun. Espléndida explanada para curas de reposo en los pinares. Excelente cocina. A once kilómetros de San Sebastián. Buenas vías de comunicación, con parada de autobús ante la puerta del Sanatorio.
PENSION COMPLETA DESDE 35 PESETAS
Consulta: PUERTO, 16, 1.° — Teléfono 12.450. — SAN SEBASTIAN.
(Aprobado por la Censura Sanitaria número 42.)

CLINICA "Ntra. Sra. del PILAR"
Paseo Gonzalo de Berceo, 35. — Teléfono 24-39.
RUIZ MIGUEL
Diplomado en Cirugía por oposición de Sanidad Militar.
Director del Hospital Militar de esta plaza.
Jefe de sus servicios quirúrgicos.
CIRUGIA GENERAL Y CIRUGIA DE ESTOMAGO
ARTICULACIONES Y FRACTURAS EN GENERAL
S. MARTINEZ DE LA RIVA
Duquesa de la Victoria, 32 (C. S. P. 59.)

Próstata. - Riñón. - Vías urinarias
DOCTOR RENEDO
EX-AYUDANTE DEL PROFESOR PEÑA.
MEDICO POR OPOSICION DE LA FACULTAD DE MEDICINA Y DE LA BENEFICENCIA MUNICIPAL DE MADRID
CONSULTA EN BURGOS. CLINICA DOCTOR RENEDO.
(C. S. P. n.° 90.)

MONTOYA
M. VILLANUEVA n.° 8
(Frente al kiosco de la música del Espolón)
Teléf. 2126
GARGANTA - NARIZ - OIDOS
Cirugía de Cabeza, Cara y Cuello
Broncoscopia - Esofagoscopia
(C. S. P. n.° 62.)

Deleite su paladar con VERMUT LACUESTA HARO
EL GRAN APERITIVO RIOJANO

Anuncios oficiales

Pastores de villa para Santurdejo

Se necesitan dos: vaquero y boyero. Serán espléndidamente retribuídos.

El alcalde, Aurelio Urruñuela.

El subsecretario de Obras Públicas habla de las obras inmediatas en la cuenca del Segura

Ha salido para Murcia el jefe de los Servicios de Crédito Agrícola

MADRID, 4.—El subsecretario de Obras Públicas, señor Marquina, a su regreso de Murcia, ha dicho que no existe un remedio absoluto para evitar catástrofes como la pasada. Desgraciadamente, es muy irregular el régimen de lluvias de aquella comarca. Llueve en un día lo de todo el año, y eso es imposible de controlar. Lo que sí se va a llevar a cabo, para no hacerlas tan frecuentes ni espantosas, y creo que será un gran remedio, y a lo mejor el remedio es terminar cuanto antes la ejecución de los pantanos de Camarillas, que embalsará 8 millones de metros cúbicos; Cerrajo, con 70 millones, y Argos, con siete millones, que, conteniendo las aguas, evitarán en gran parte estas inundaciones. El Gobierno ha estudiado con gran interés el problema y comenzará inmediatamente la reparación y reconstrucción de obras averiadas, a fin de conjugar el paro obrero, motas y defensas de cauces, puentes destruídos, carreteras invadidas por los arrastres de los desbordamientos, etc. Un envío de fondos para todo ello permitirá dar trabajo y colocación a los braceros que han quedado sin jornales y que durante una temporada no podrán colocarse en los trabajos de la huerta. Es fundamentalísimo la reconstrucción de la huerta cuanto antes. Cada día que pasa sin producir es una pérdida enorme.

El Segura, a su paso por Murcia, tiene un estiaje normal de seis a ocho metros cúbicos por segundo. En la noche del lunes 29 de abril, el caudal era de 1.200 metros cúbicos por segundo. La precipitación anual media en esta región es de doscientos a doscientos cincuenta milímetros, y ha llegado a ser de 180 milímetros en 8 horas. O sea, llovió en un día lo que normalmente llueve en un año, y el desbordamiento de los ríos fué debido a un prolongado temporal de lluvias que se extendió durante una semana por la cuenca del Segura, acentuando la intensidad de las precipitaciones y extendiéndose absolutamente a toda la cuenca hidrográfica, alcanzando cifras globales de precipitación en algunos puntos de 190 milímetros cuadrados, como sucedió en Mula. En consecuencia, se produjo una sensible crecida en todas las ramblas y ríos de la vertiente del Segura, y, desbordados, produjeron las inundaciones.

MADRID, 4.— Por orden del ministro de Agricultura, ha marchado a Murcia el jefe de los Servicios de Crédito Argícola, señor Bartuel, para hacerse cargo de las necesidades producidas como consecuencia de la inundación.

DONATIVOS RECIBIDOS

MURCIA, 4.—Cien mil pesetas ha enviado el ministro de la Gobernación con destino a la suscripción nacional abierta en beneficio de los damnificados con motivo de las pasadas inudaciones. Por su parte, la delegada nacional de la Sección Femenina ha remitido también víveres, ropas y metálico por un total de más de 165.000 pesetas; la Asociación de la Prensa de Madrid ha anunciado la celebración de un festival; la Sociedad de Autores Españoles participa que en cuantas obras se representen en toda España como benéficas para engrosar esta suscripción nacional, no percibirán sus derechos los autores por su propia decisión; el dramaturgo Serrano Anguita ha remitido a la Casa Regional Murciana en Madrid el importe de sus derechos de autor; entre los numerosos donativos de particulares, destaca por su humanitarismo el de los mozos de la estación de Avila, que han remitido 25 pesetas, lo que ha producido honda emoción. El teniente coronel de Estado Mayor de Pamplona ha enviado otras quinientas, y se siguen recibiendo muchos donativos.

El Ayuntamiento de Barcelona ha acordado contribuir a la suscripción con veinticinco mil pesetas.

OFRECIMIENTOS PARA LA RECONSTRUCCION

MURCIA, 4.—El Sindicato de la Construcción, Vidrio y Cerámica ha anunciado que contribuirá a la reconstrucción de las viviendas destruídas por la inundación.

FUERTE CRECIDA EN EL DUERO

ZAMORA, 4. — Ha aumentado considerablemente su caudal el río Duero, a consecuencia de las pertinaces lluvias de estos días. Durante la noche y el día de hoy, su nivel ordinario ha subido cerca de cuatro metros, y las azudas se hallan completamente bajo las aguas. La corriente baja con mucha fuerza y arrastra gran cantidad de ramajes y plantas recogidas en las orillas. La crecida va en aumento, y aunque hasta ahora no tiene caracteres alarmantes, se teme que, de seguir, se produzcan algunos daños.

ARDE EL MAYOR POLVORIN DE ALEMANIA

Las explosiones causan grandes destrozos en cristales

FEUCHT (Alemania), 4.—A partir de las seis de la tarde de hoy se han producido numerosísimas y violentas explosiones en la fábrica alemana de municiones y de gas venenoso de Regenbach, situada a unos doce kilómetros de Nuremberg. La violencia de las explosiones hacía retemblar los cristales en cien leguas a la redonda. Sobre Regenbach flotan grandes nubes pestilentes, de diversos colores, que impiden acercarse a la ciudad.

No se ha podido determinar todavía el alcance del suceso ni sus consecuencias.

En Nuremberg se han producido numerosas roturas de cristales. El aire empuja la masa de vapores coloreados a través del campo que rodea a Regenbach, pero hasta el momento no se tiene noticia de que la nueva atmósfera haya producido efectos nocivos.

FEUCHT, 4.—El incendio de Regenbach alcanza enormes proporciones. Arde el mayor depósito de municiones que existía en toda Baviera. La zona de polvorines alcanza una extensión de tres millas cuadradas, y el fuego parece incontenible. Entre el material explosivo alemán almacenado en los depósitos incendiados, hay proyectiles análogos a las «V-2», los cuales estallan produciendo una oscura llamarada roja.

ESPECTACULOS

TEATRO

VARIEDADES
Teatro Bretón

Al frente de un bien conjuntable espectáculo de variedades selectas, hizo ayer su presentación en Logroño, en el Teatro Bretón de los Herreros, el admirado y veterano Balder con sus popularísimos muñecos.

Después de una prolongada ausencia de los escenarios logroñeses —once años— el gran ventrílocuo volvió ayer a deleitar al público con su buen arte de siempre y la gracia inimitable de sus célebres «Don Cleto», «Gaonilla» y toda la colección de muñecos. Fué aplaudidísimo, muy justamente.

Número destacado también del programa es la magnífica pareja de bailes y canciones integrada por Lolita Torres y Pepe Ballesteros, artistas ambos de positivo mérito, que dan acusadísimo relieve a su actuación, en la que saben dosificar exactamente el buen gusto y la finura interpretativa con el buen arte. También escucharon fuertes y calurosos aplausos.

Completan el conjunto otra serie de estimables artistas, de los que merecen mención la bailarina Pepita Inurria: Mari-Rosa, cancionista: el parodista musical An-Re-Mi, y otros, a todos los cuales aplaudió mucho el público.

En suma, un espectáculo entretenido y variado, que se ve con gusto

Ampliación del Consejo

(Viene de primera página)

también la acogida que Albacete, que tanto sufrió en la época roja, dispensó al Jefe del Estado. Las calles y plazas principales fueron durante unas horas un hervidero humano que indicaba sobre todo el entusiasmo de un pueblo que sabe apreciar la obra de su Gobierno».

Luego continuó refiriéndose a los acuerdos del Consejo de Ministros, y dijo que el ministro de Obras Públicas sigue con certero sentido político la terminación de las obras en los puertos, y ha autorizado la emisión de obligaciones por cuarenta millones de pesetas de la Deuda. También se continúa la política de abastecimiento de aguas a los pueblos pequeños, como puede verse en la nota del Consejo.

En Educación Nacional se sigue con toda prisa el ritmo de las construcciones de sus edificios. Con motivo del viaje a Cartagena se inauguró aquel Instituto de cuyo centro el ministro hizo un elogio, y manifestó que en el año actual se terminarán los de Alicante, Teruel, Huesca, Vigo, La Coruña y Lugo. Luego dijo: «Convendría que hicieran ustedes constar un episodio anecdótico en torno a esa burda patraña de la bomba atómica construída en Ocaña. Su origen esta en que en dicha localidad hay un establecimiento de bebidas que se titula «La bomba atómica».

El bar en cuestión fué abierto en el verano de 1945, y sin duda los productos que se expenden son estas bombas atómicas que dan lugar a la difamación de los profesionales sobre la honradez de España en su política interior y exterior».

Un informador le preguntó el alcance del acuerdo del Gobierno sobre devolución de bienes y entrega de alemanes, y el ministro dijo que, en efecto, se trata de cumplir los acuerdos que con carácter internacional tiene contraídos España con el Comité de Control Aliado que reside en Alemania. En su virtud, los bienes a que se alude son de carácter público, o sea que pertenecen al Estado alemán; pero añadió no convenía hacer más disgregaciones sobre el particular, porque el ministro de Asuntos Exteriores publicaría mañana o pasado el contenido del acuerdo.

Dijo, por último, que se había derogado uno de los artículos del Código Penal, por el que se imponía pena a los ministros de la Iglesia que entraran en España breves bulas o comunicaciones contra el Estado. «Como esto era un absurdo—dijo—por la catolicidad de nuestro Estado, y como nadie puede sospechar que los ministros de la Iglesia contravengan las leyes, queda anulado el citado artículo.

El ministro de la Guerra francés, abofeteado por un diputado comunista

PARIS, 4.—El periódico «Tele Soir» da cuenta de un incidente ocurrido en Clermont Ferrand durante un acto político en la campaña que se está celebrando con vistas a la votación del próximo domingo sobre la nuevo Constitución francesa.

El periódico dice que cuando el ministro del Ejército, Edmund Michelet, miembro del partido M. R. P., estaba hablando, irrumpieron en el local un grupo de comunistas dirigidos por el diputado Jean Curabet, los cuales comenzaron a molestar al ministro, que estaba en el uso de la palabra. Se excitaron los ánimos y Curabet abofeteó al ministro, y éste le replicó «en forma contundente», añade «Tele Soir». El diario termina diciendo que los comunistas fueron expulsados del local.—(Efe.)

COMENTARIO DE RADIO MOSCU

LONDRES, 4.—El comentarista de la radio de Moscú ha manifestado que la URSS ha tenido más bajas en la guerra que entre Inglaterra y Estados Unidos juntos, y que, por tanto, a nadie puede sorprender que la Unión Soviética «quiera que los países limítrofes a Rusia estén regidos por Gobiernos democráticos, para salvaguardar el futuro de Rusia.—(Efe.)

MAC ARTHUR NO ACEPTA A HATOYAMA

LONDRES, 4.— El general Mac Arthur ha puesto el veto —confirman de Tokio a la agencia Reuter— a la persona de Hatoyama, a quien el primer ministro saliente, barón Shidehara, le había recomendado al emperador para que le sucediese en la presidencia del Gobierno.—(Efe.)

HA TERMINADO LA LUCHA EN EL PRESIDIO DE ALCATRAZ

SAN FRANCISCO, 4.— La batalla de tres días en el presidio de la isla de Alcatraz ha terminado con la muerte de los tres cabecillas principales, ha declarado el alcalde de la prisión.—(Efe.)

¿Sale de Italia la familia real?

ROMA, 4.—El periódico de la Federación Obrera Antimonárquica, «Il Lavoro», dice hoy en una noticia enviada desde Nápoles, que el rey Víctor Manuel y su familia se preparan para salir de Nápoles con dirección a Argel, dejando tras sí un documento de abdicación con fecha de hoy, a cargo de una «alta personalidad de Nápoles», para que sea publicado después de su partida.

Agrega el periódico que el buque «Duque d'Aosta», está preparado en Nápoles para llevar a la familia real hasta Argel, donde se espera embarque en el «Missouri» que les llevaría a los Estados Unidos. También dice que el rey ha salido ya de la villa Posillipo y que ha establecido su residencia provisional en el palacio Di Capo Di Monte, en Nápoles, donde ha redactado el documento de abdicación.—(Efe.)

No hay acuerdo en París...

(Viene de primera página)

fronteras y a los contingentes militares que eventualmente fijara a Austria el Consejo de Seguridad de la «ONU». 10) Igualdad de derechos entre Austria y las demás naciones ante la navegación danubiana organizada bajo control internacional, y 11) Constitución de una comisión francorusoanglonorteamericana para la prestación de la ayuda necesaria al Gobierno austriaco en la reconstrucción de su país.—(Efe.)

COMIDA EN LA EMBAJADA BRITANICA

PARIS, 4.—En la Embajada británica se dió anoche una comida en honor de los ministros de Asuntos Exteriores y demás miembros de las delegaciones de los «cuatro grandes» en la actual Conferencia de París. Asistieron, entre otros, Bevin, Bidault, Byrnes y Molotov.—(Efe.)

YUGOESLAVIA TAMPOCO ACEPTA OTRA PROPUESTA QUE LA SOVIETICA

PARIS, 4.— El primer ministro adjunto yugoeslavo, Edouard Karlaj, ha manifestado en una conferencia de Prensa que su Gobierno rechazaría las demarcaciones fronterizas propuestas por Estados Unidos, Gran Bretaña y Francia. «Mi Gobierno—dijo—no puede aceptar la responsabilidad de hacer entrega a Italia de una parte del territorio yugoeslavo. Añadió que la única frontera aceptable para Yugoeslavia es la propuesta por la delegación soviética, la cual ha sido fijada mucho más allá hacia el Oeste que las otras tres e incluye la ciudad de Trieste. Cualquier otra frontera que nos aproximase a la que existía en 1914—afirmó—daría a Italia la oportunidad de preparar una nueva agresión.—(Efe.)

EL PELIGRO DEL TIROL

VIENA, 4.— El ministro de Relaciones Exteriores, Gruber, ha manifestado que la cuestión del Tirol meridional sería dentro de un mes motivo de graves complicaciones, a menos que se tomen medidas para remediar la situación creada por la decisión de los «cuatro grandes» al rechazar la petición de Austria sobre el Tirol.

Gruber, el presidente Renner y el canciller Figl, han estudiado los informes relativos a la propagación de los desórdenes y choques armados entre los tiroleses y la Policía italiana. Según el propio Gruber, el Gobierno austriaco no hará nada oficialmente hasta que se le informe oficialmente de la decisión del Consejo de ministros de elaciones Exteriores en París.

El ministro del Interior, Oscar Helner, ha revelado que cuatro personas habían sido detenidas en Insbruck.—(Efe.)

El Escarabajo de la Patata

y CUCAS, PULGUILLAS, POLILLAS, ESCARABAJOS, MOSCAS, ORUGAS de la col y algunas otras plagas dañinas que perjudican los CAMPOS, HUERTAS Y FRUTALES. LOS DESTRUYE

POLSSA EL D.D.T. Español

El formidable parasiticida POLSSA garantiza la tranquilidad y el porvenir de los agricultores.

"POLSSA D" PARA HIGIENE DOMESTICA — Extermina radicalmente Moscas, Mosquitos, Chinches, Pulgas, Escarabajos, Polillas, Hormigas, etc. Mantiene limpio el hogar, evitando peligros y enfermedades.

POLSSA ofrece la máxima garantía. Es un producto del INSTITUTO FERRAN.
CONCESIONARIOS EXCLUSIVOS
Productos POLSSA Rambla Cataluña, 66 -- Tel. 79140 -- Barcelona
Distribuidores generales: BARAND IARAN, S. A. — LOGROÑO

✝

LA SEÑORA

Doña Eloísa Sáenz Marín

FALLECIO EN EL DIA DE AYER, A LOS 56 AÑOS DE EDAD

habiendo recibido los Santos Sacramentos

R. I. P.

Sus apenados hijos, don Valerio (empleado de la Casa T. Sáenz y Cía.), y don José (de la Policía Armada); hermanos, Cayetano (ausente), Fe, Francisca y Dolores; sobrinos, sobrinos políticos y demás familia, participan a sus amistades tan sensible pérdida y les ruegan una oración por el alma de la finada y la asistencia a los actos abajo indicados, por cuyo especial favor les quedarán muy agradecidos.

Logroño, 5 de mayo de 1946.

Conducción del cadáver.—Mañana, lunes, a las DOCE Y CUARTO.
Casa mortuoria.—Plaza Héroes del Alcázar, 12.
Iglesia parroquial.—Santa María de la Redonda.
Funeral y Misa de Réquiem.—El martes, día 7, a las DIEZ.

AGRICULTOR

PARA COMBATIR EL

ESCARABAJO DE LA PATATA

emplea el Insecticida Agrícola

D.D.T. CRUZ VERDE D.D.T.

Protegerás a tu familia, a tí mismo, a tu ganado, porque CRUZ VERDE no es venenoso ni contiene arsénico

Fabricado por Cruz Verde, S. A.
Consejo Ciento, 163 - 165. Barcelona

ANUNCIOS CLASIFICADOS

ALQUILERES

MESAS Y SILLAS plegables, alquilo. Bar «La Glorieta». Teléfono 2465.

HABITACION amueblada, derecho a cocina, alquilo. G. Morato, 2, 1.º, d.

COLOCACIONES

MARMOLISTAS CINCELISTAS, bien impuestos en el oficio, se precisan. Descalzos, 51. Pamplona.

SEÑORA de 40 a 50 años, se necesita para servir en casa de señor formal. Informes el corresponsal de Santo Domingo de la Calzada.

NIÑERA para todo el día, se necesita. Amós Salvador, 14, 1.º, izqda.

CHICA de servicio de 25 a 30 años, formal, se necesita. Bar Los Bocheros. Juan Lobo, 17.

MUJER de 35 años, viuda, se ofrece para niños o cosa análoga, con buenos informes. San Juan, 24, 1.º.

GANE DINERO trabajando propio domicilio. Proporciono material. Compro producción. Solicito representantes. Apartado 544. Madrid.

COMPRAS

COMPRO CERA pura. Q. de Llano 52.

COMPRA-VENTA de muebles, ropas usadas, máquinas coser. Ruavieja, 61.

CAL de buena calidad, se precisan 4.000 kilos. Ofertas al Ayuntamiento de Laguardia (Alava).

COMPRO Atadora «Cormick» o «Deeringa» de 7 pies; vendo atadora «Cormick» de 5 pies, y compro remolque, ruedas de aire o macizas de 3.000 kgs. Tratar con Máximo Arenas, en Santo Domingo de la Calzada.

ALTERNADORES, dinamos, motores c/c., motores gasolina, Diessel o gas pobre, compro en firme. Ofertas con detalles: Apartado 537. Bilbao.

COMPRO trapos, papeles, sacos rotos, hierros, cristales rotos, huesos y demás desperdicios de mi ramo. Trapería calle de Lardero, F. T. Félix Torres (El Maño).

SULFATADORA baste, se compra. Razón en Nueva Rioja.

FINCAS

FINCAS «TEJADA». Máxima seriedad. Zaporta, 1, 3.º. Teléfono 19.64.

SOLARES bien situados vende Nicolás Calvo, interesando su valor en edificación. Informes, M. Villanueva, 3, 4.º, dcha. Teléfono 10-96.

SOLARES bien situados, vende Mateo Begué, interesando su valor en edificación. Informes, Calvo Sotelo, número 4, 3.º, Teléfono 12-18.

URIZARNA vende fincas rústicas y urbanas, y cochera y solar en Capitán Cortés. Plaza San Agustín, 2, 3.º.

VENDO 32 fanegas tierra blanca en seis fincas, en 15.000 ptas. Agencia Escudero. Sagasta, 16. Teléf. 1430.

HUERTA de cinco fanegas de regadío, con motor eléctrico, viña, cien árboles frutales, casa de dos plantas, cuadras para 25 animales y patio cercado, pajar y gallineros, vendo de ocasión, por ausencia de los dueños. Carretera de Navarra, Cuesta Pavía. Tomasa Villar.

OCASION. Vende directamente propietario, espléndido piso cuarto, siete habitaciones, cuarto de baño, gran galería al mediodía, en General Franco. Facilidades de pago. Razón, Muro del Carmen, 2, entresuelo.

ESTEBANEZ vende excelentes casas de las más céntricas de la capital, calle Bretón y otras varias con mucha producción. Once Junio, 1, en. iz.

HUERTA de 9 fanegas, tierra de primera, agua propia, vendo libre de colono. Trevijano. Rey Pastor, 4, 1.º.

COMPRO PISO segundo o tercero, libre, orientación mediodía, 4 o 5 habitaciones y baño, precio de 25.000 a 30.000 pts. Informes, Cadena, 9, bajo.

ESTEBANEZ vende pisos con llaves en mano y ocupados, con buena producción. Once de Junio, 1, entr. iz.

ESTEBANEZ vende bonita huerta de dos fanegas, con casa, corralizas y gallineros, regadío del Pantano y motor, libre de colono, con todo el fruto. Once de Junio, 1, entrlo. izqda.

CASA se vende en Haro, dos pisos, precio 20.300 pesetas. Razón, Fortunato Castillo.

FINCA. Vendo dos fanegas de tierra de primera, con regadío propio, en el término de la Isla, libre de colono. Razón, Carretera Cristo, M. J. 1.º.

VENDO casa, establos y gallineros, con solar, todo o parte, y huerta libre con frutales. Dará razón: Juliana Tomás. Debajo Depósito de Agua.

VENDESE la planta baja de Portalillos, 11. Trato directo. Informes en el primer piso.

PISO de 15 a 20.000 ptas. desearía comprar, preferible llave en mano. Razón, Nueva Rioja.

GANADOS

VACA recién parida, con su ternera, se vende. Razón, Quiniano Cantabrana, en Treviana.

VACA pura raza holandesa, abundante leche, vende en buenas condiciones, Benedicto Rodríguez, en San Vicente de la Sonsierra.

OVEJAS vende 100, con 70 corderos, Celestino Bujanda. Labraza (Alava).

CABRAS vendo 40, o cambio por vacas. Piedad Pascual, en Villamediana.

OVEJAS, las mejores de este pueblo, de dos a cuatro años, vende 76, y nueve crías corderas, inmejorables, Rafael Sodupe, en San Asensio.

VACAS, dos recién paridas y una para parir tercer parto, vende José María Daroca, en Navarrete.

VACA superior, recién parida del segundo parto, con su ternero, abundante leche, se vende. Razón, Pedro Pérez, Prado Viejo.

VACAS desembarcadas ayer de Santander. Verlas y tratar, frente al Parque Infantil. Muro.

OVEJAS se venden 78, jóvenes, con 36 corderos. Tratar con Francisco Sales Royo, en Corera.

CABRAS vende 25, con sus crías y con leche. Cecilio Alonso, en Ezcaray.

HUESPEDES

CAMAS se ceden dos, para dormir, o pensión completa, sol y baño. Razón en Nueva Rioja.

HUESPED se desea a pensión completa y baño. Mercaderes, 1, 3.º.

SE CEDEN camas para dormir, económico, o habitación amueblada derecho a cocina. Razón, Nueva Rioja.

HUESPEDES se desean dos en casa particular. Queipo Llano, 5, 2.º, d.

PERDIDAS

Gafas graduadas, montura rosa claro. Se gratificará su devolución en Cervantes, 3 y 5, 1.º.

Abriguito de niño, dibujo de espiga. Se gratificará su entrega en Murrieta, 3, 3.º.

Desconociéndose sólo la dirección de la persona que, equivocadamente, ha tomado en la Plaza de Abastos una gabardina conteniendo llaves, se le invita a entregarla en esta Administración, donde se gratificará, tomándose por hurto en caso contrario.

Tarjeta de abastecimientos a nombre de Epifanio Marín y Rosario Collado. Se gratificará su entrega en Rey Pastor, 15, 2.º, izqda.

TRASPASOS

ESTEBANEZ traspasa el local de «La Madrileña»; panadería en la provincia; mercería, y otros negocios muy céntricos. Once de Junio, 1, ent. iz.

CAFE-BAR con excelente cupo, se traspasa en pueblo próximo a la provincia. Razón, Nueva Rioja.

VEHICULOS

CARRO seminuevo, recién arreglado, para unos 3.500 kilos, vende barato, Antolín Fernández, en Pradejón.

SILLA DE NIÑO seminueva, se vende. Razón, Av. Bailén, T. O. entrlo.

COCHE DE NIÑO en excelente estado. Duquesa de la Victoria, 42, 2.º.

COCHE DE NIÑO, seminuevo, vendo. Garage Laín. Cap. Gaona, 5.

BICICLETA caballero, seminueva, se vende. Carnicerías, 17, tienda.

COCHE DE NIÑO, como nuevo, se vende. C. Sotelo, 14. Muebles Rioja.

CARRO de labranza para 3.000 kilos y rodal seminuevo, vende Juan Rubio, en Cordovín.

VENDO bicicleta de caballero y silla niño. Canalejas, 1, 3.º, izqda.

CAMIONETA bien calzada y con cupo de gasolina, de 8 a 10 HP. compraría. Informes, Corresponsal Nueva Rioja en Laguardia (Alava).

BICICLETA de caballero, se vende. Razón, Campa Militar, 12, 1.º, dcha.

VENTAS

TRAJE de niño, primera comunión, seminuevo, vendo. Trinidad, 6, 2.º.

CABIOS vendo 1.500 metros, de cuatro metros en adelante. Tratar con Gerardo Monasterio, en Matute.

TRILLADORA «Ruston Arga», para sacar 150 a 200 fanegas de trigo y de 350 a 400 de cebada, vende Mauricio Vozmediano, en Zarratón.

TURBINA HIDRAULICA de ocasión, vertical, cámara cerrada de aspiración central, para 600 a 1.000 litros por segundo de agua, en saltos de 3 a 5 metros de altura, se vende. Tratar con Antonio Vázquez, Fábrica de Harinas, en Nájera.

MOTORES para trilladora, vendo dos de 20 y 30 HP. con regulador y polea. Razón, Marqués Murrieta, 45, taller.

TRILLADORA «Sierras Alavesas» número 3, con su motor acoplado de gasolina 22 HP. en perfecto estado de funcionamiento, producción 150 fanegas aproximadamente en 10 horas; y motor eléctrico 20 HP., «Sabadell», se vende. Informarán, Vinos Ochoa, Herrerías, 39.

ATADORA «Cormick» n.º 3, seminueva, y un tino de roble para 1.500 cántaras, en buen uso, se vende. David del Val, en Hervías.

SE VENDEN dos máquinas de punto: una del n.º 10, 35 ctm. y otra del n.º 10, 27 ctm. completas de agujas. Dirigirse: Preciados, 50. Arnedo.

MOTOR gasolina 15 H. P. acoplado para industria y dos bombas trasiego, Cabo Noval, 5. De 9 a 1 y 2 a 6.

OCASION. Vendo hermosa cámara frigorífica americana, toda garantía, propia para carnicería o restaurante. Carnicería La Carmen. Herrerías, 42.

SIERRA de cinta, torno, máquina Universal y lijadora, se venden. Razón, Nueva Rioja.

VESTIDO primera comunión completo, se vende. Caballería, 17, 2.º, dch.

TRAJE 1.ª comunión de niño, azul marino, vendo. Av. Colón, 18, en. iz.

MESA DE BILLAR vende Pedro Royo, en Alcanadre.

MOTOR «Ford» modelo A transformado industrial, vende Aniceto Bolaños, en Peralta (Navarra).

TRAJE blanco niño primera comunión, nuevo, se vende. Razón, Cocina Círculo Logroñés.

SE VENDEN cinco librerías, mesa escritorio, armario de luna, una cama cuna y 2 vitrinas. Vega, 24, 2.º, Haro.

CILINDRO automático, seminuevo, vendo. Huesca, A. S. Panadería de Alfonso San Juan.

MAQUINA KODAK seminueva, vendo a toda prueba. Teléfono 13-94.

MOTOR Siemens HP. 4.1500 r. p. m. trifásico, vendo. San Antón, 4.

CONSERVEROS. Se vende una rebordeadora de tapas para tamaño hasta kilo; un cilindro y rebaje para tamaño hasta kilo; un aplastapuntas; un picapuntas y un filtro de agua para industria. En la fábrica de conservas de Félix Benito. Logroño.

SE VENDE un aparato permanente de planchas marca «Diamante» con 30 calentadores; un secador «Eureka» silencioso; un lavacabezas; dos duchas; ocho caídas de mármol negro; tres tocadores con mármol negro; tres tocadores sin mármol; cuatro lunas; calienta tenacillas «Solriza» con 30, completa; una silletería de mimbre. Todo como nuevo y de lo mejor; un teléfono. Mayor, 78, tienda.

DOS VESTIDOS y abrigo nuevos, por luto, se venden. Informes, Marqués de la Ensenada, J. P., 1.º.

TRAJE azul de niño, primera comunión, se vende. Mayor, 65, 1.º, izqda.

VESTIDO primera comunión completo, vende Muebles Casa Navajas.

SE VENDE cama pequeña, barata, y coche de niño baratísimo. General Primo de Rivera, 3, 1.º, izqda.

SE VENDEN cuartones secos, sopandas, tirantes y cabrios, todos secos, de chopo; tres bueyes de labranza de 6 años, a toda prueba. Tratar con Aurelio Martínez, en Villarejo.

VARIOS

ANISES DULCES a granel. Casa Salera. San Juan, 12.

DINERO se cede con rapidez y reserva. Razón en Nueva Rioja.

SE VUELVEN trajes, gabardinas y abrigos de señora y caballero, muy económico. Norte, 26, 2.º, izqda.

RADIO. Reparación con garantía (escrita). Peso, 5. Teléfono 13-81.

CREPE para el peinado, pinzas para sacar ondas, redecillas para el pelo, pinzas depilatorias, grandes existencias en «El Almacén», Sagasta, 14.

PROFESOR de baile. Se dan lecciones. Jaimito, Barbería de Alejo Ferrero, Mayor, 47.

SGCB2021

SANTOS DEL DIA

Irene, Hilario, Eulogio, Pío

NUEVA RIOJA

TEMPERATURAS DE AYER

Máxima, 14'5, a las 17'10; media, 12'1; mínima, 9'8, a las 9 de la mañana. Lluvia, 23.

Crónica de Londres

Las dos amenazas que se ciernen sobre Inglaterra en el problema de Palestina

Servicio especial de crónicas «Efe-United Press». (Prohibida la reproducción).

LONDRES.—Antes de la posible adopción de una medida trascendental referente a Palestina, Inglaterra acaba de invitar de modo oficial a los Estados Unidos a que cooperen efectivamente en la futura actuación británica en dicho país.

Es evidente la trascendental importancia estratégica de Palestina para el mantenimiento de la seguridad en las rutas imperiales inglesas, y si la cuestión planteada no es resuelta de modo que los árabes estimen satisfactorio, éstos podrían suscitar un serio movimiento de oposición a los británicos en todo el mundo árabe, poniendo en serio apuro el delicado engranaje de las comunicaciones e intereses británicos en el Oriente Medio.

Por otra parte, si la solución que se adopte satisface a éstos, a los árabes, pero disgusta a los judíos, subsistirá un foco de discordia muy difícil de apagar y que es susceptible también de originar muy serias dificultades a los ingleses.

De las dos amenazas que de tal modo se ciernen sobre Inglaterra, la más grave es, sin duda alguna, la que representan los árabes, puesto que la enemistad de éstos significaría no sólo la de los siete Estados miembros de la Liga Arabe, cuya situación estratégica en el término oriental del Mediterráneo es insuperable, sino también la de otros países más al Este, como el Irán e India, que cuentan con grandes núcleos de población musulmana.

Los jefes árabes hablan ya de actuar en forma abiertamente contra los ingleses y norteamericanos, en el caso de que se adopten decisiones que les sean perjudiciales. De la huelga general, ya iniciada, y de la resistencia pasiva, los elementos árabes podrían llegar sin gran esfuerzo a organizar la resistencia armada en el caso de que se tratara de llevar a la práctica la inmigración de cien mil israelitas en Palestina, según ha recomendado la Comisión investigadora anglonorteamericana.

Ante la delicada situación, Inglaterra ha actuado de manera lógica al invitar a los Estados Unidos a que participen militar y financieramente en las decisiones que se hayan de adoptar si se realiza al fin la repetida recomendación. A decir verdad, puesto que los Estados Unidos han intervenido en nombre de los judíos al apoyar la mencionada solución, lógicamente les será muy difícil rehuir la invitación inglesa. Por otra parte, la participación yanqui significaría el envío de tropas de los Estados Unidos a Palestina, cosa que sentaría muy mal a la opinión norteamericana, puesto que con ello vería contrariado el deseo manifestado constantemente de que los Estados Unidos vayan retirando paulatinamente las tropas que todavía mantiene en diversos países.

GUARIDA PARA ARTERAS VENGANZAS

Por Joaquín Arraras

Hasta que no hemos leído íntegra la acusación que el delegado del impropiamente llamado Gobierno polaco hizo ante el Consejo de Seguridad de las Naciones Unidas, no pudimos explicarnos las sólidas razones que tenía lo que Lange denomina Polonia, como podría llamarla el Peloponeso, para justificar su actitud contra España. Desde que hemos leído la acusación, la cosa ha cambiado. A Polonia le sobran motivos, y es de lamentar que los periódicos españoles se hayan mostrado tan parcos en recoger las gravísimas denuncias que en Nueva York se hicieron contra nosotros.

Con el documento a la vista se comprende bien que el verdadero y único peligro para Polonia lo constituye España y no Rusia, aunque esto parezca singular, ya que Rusia siempre estuvo al acecho para atracar a su vecina, saltarle al cuello y estrangularla cuantas veces se dió oportunidad a lo largo de los siglos. Pero Rusia, como todos saben, se ha humanizado, y una vez que sus tropas acampan en un país, éste se transforma en una feliz arcadia y las gentes les piden que no se vayan nunca para no perder la alegría y el bienestar que deparan una invasión del Ejército rojo que es caso de ensueño.

Convencida Polonia, aunque otra cosa crean el general Anders y los contumaces que se niegan a regresar a aquel Eden, de que nada tiene que temer del enemigo histórico, que se ha transformado en una malva, tendió su vista por los dilatados espacios europeos y descubrió que aquí, en España, apuntaba un tumor maligno que amenazaba la vida idílica de los polacos, el pueblo más desnutrido y con menos calorías de Europa, según ha declarado míster Hoover, y la mitad de cuya población, informa la Cruz Roja, se extingue tuberculosa. Lo cual es debido en gran parte a que no tiene que votar por ahora, pues ante el anuncio de unas elecciones no le hubiera faltado trigo soviético, como tampoco le ha faltado a Francia en cuanto decidió acudir a las urnas para remediar sus males.

Polonia, por sus propios medios, y aunque no mantenía relaciones con España, ha averiguado lo que no han podido descubrir embajadores, cónsules, corresponsales y agentes de otras naciones que viven y se pasean por aquí.

Pero vengamos a las acusaciones del doctor Lange, antes de que se nos acabe el espacio.

Como todos sabemos, la invasión alemana que sufrimos es absoluta y de verdadera plaga; en las fábricas, los directivos son alemanes; en las cocinas, los pinches; en los cafés, los camareros; en los conventos, los frailes, y en los tejados, los gatos. Todos son nazis.

Alemanes son también «los que controlan las industrias de guerra, los servicios administrativos, la Banca, los seguros, las industrias químicas, las mineras, las fábricas de productos eléctricos, las de maquinaria, las industrias fotográficas y las subsidiarias y filiales correspondientes».

Los españoles se reservan la apicultura, la cría del gusano de seda y la pesca de la angula.

A medida que avanza en su acusación, el doctor Lange nos pone en mayor aprieto: «Cerca de Granada existe una fábrica de tanques; en Reinosa, la Constructora Naval, y en Bilbao, la Euskalduna, que hacen cañones para la Armada; en Barcelona, la Maquinista Terrestre y Marítima, dedicada a fabricar material de guerra. Todas estas empresas están dirigidas por técnicos alemanes. Alemanes son también los que fabrican aparatos de óptica en Zaragoza y aviones en Barcelona y Guadalajara. En fin, cerca de Toledo un sabio germano se pasa los días en la preparación del agua pesada—¿tendrá relación con esto la inundación de Murcia?—, y también en Toledo se fabrican, con personal alemán, aviones del modelo «C-47».

En vista de que los alemanes lo hacen todo, los españoles hemos decidido consagrarnos a la vida campestre, con excepción de los domingos, en que se nos permite una breve visita a las ciudades.

«Las verdaderas intenciones del fascismo español — declara Lange—fueron puestas de manifiesto por un decreto del Ministerio de Industria y Comercio, en octubre de 1945, que estableció el control del Gobierno sobre todas las minas de uranio que quedan a disposición de la defensa nacional». De todos es sabido que aquí nos bañamos en uranio. Existen minas—en la ONU el dato ha producido pavor—en varias provincias: dos en la de Badajoz y cuatro en Córdoba.

La parte más sensacional de la denuncia de Lange fué cuando, con voz reposada, dijo textualmente: «En enero de 1945, el señor García llegaba a Nueva York para adquirir los equipos necesarios para aumentar la producción de las minas españolas de uranio».

Desde este momento, los delegados comprendieron que el asunto español estaba perdido. ¿Cómo y por qué medios ha sabido Lange ese viaje del Sr. García, que aquí se guardó en el más impenetrable secreto? Nunca lo podremos descubrir. Astucia y ciencia del espionaje polaco.

En cuanto a las cifras de nazis y colaboracionistas de Vichy residentes en España, no es posible darlas con exactitud. Baste decir que no caben en España y que se estudia la creación de la Dirección General de Refugiados, que se dedicará a construir rascacielos y ciudades satélites para alojar sólo criminales de guerra.

Por esos caminos ha discurrido el discurso de Lange, que, como se deducirá por lo copiado, fué soberbio.

Ahora bien; lo que nunca entenderemos es cómo se puede perpetrar impunemente parecido atentado a la verdad, a la justicia y a la honra de una nación ante una asamblea de hombres, en su mayoría serios, convocada solemnemente a la faz del mundo para que un falsario dé lectura a un folletín inmundo, sobre el cual se polemiza, se arman votos particulares, como si constituyera materia digna de examen y de aprecio.

Tampoco podríamos creer nunca que un cínico cualquiera se arriesgara a semejante estafa en el nombre sagrado de la paz del mundo.

Ya no pueden sorprendernos las decepciones de los que pusieron su fe y su esperanza en ese organismo internacional, que la osadía y la perversión de algunos malvados quieren convertir en laboratorio para la experimentación de sus venenos, en instrumento para satisfacer sus odios o, como ha dicho el «Manchester Guardian», en guarida para arteras venganzas.

(De «Arriba», de Madrid).

Interesantísima disertación sobre la justicia social del R. P. Ancín

En el salón de costumbre pronunció ayer el R. P. Ancín la conferencia correspondiente al ciclo que, sobre la transcendental cuestión social, se está celebrando en nuestra capital.

Comenzó su disertación resaltando la posición favorable de la Iglesia ante el justo y equitativo progreso social. Citó palabras de diferentes prelados del mundo que han levantado su voz para manifestar que nada temen las reformas mientras vayan por los cauces de justicia que la Iglesia siempre defendió.

Recuerda las palabras del Pontífice León XIII cuando defendía el «pronto y oportuno auxilio» a los necesitados que se encontraban inicuamente postergados.

Afirma con Pío XI que hoy se siente en la sociedad que las riquezas están injustamente aplicadas y es menester aplicarlas de una forma equitativa en manos de los ricos y de los obreros, no para hacerlos apartarse del trabajo, sino para estimularles y dignificar su vida. Recuerda unas palabras de Pemán en las que se describe la vida de muchos católicos que hacen separación entre su vida económica y su vida moral.

Afirma que la doctrina social católica es obligatoria y refuerza su afirmación con palabras del Pontífice, en las que se dice que esta doctrina es clara y obligatoria y de la que no puede el hombre apartarse sin peligro para la fe y la moral.

Sostiene que así como al obrero católico le está prohibido mantener doctrinas socialistas o comunistas, así a los patronos les es vedado el mantener y practicar la doctrina económica del capitalismo liberal.

Comenta la ignorancia que sobre la doctrina de la Iglesia tienen muchos intelectuales y el pueblo en general, y que hace que muchos llamen socialistas a sacerdotes y obispos por el solo hecho de mantener la doctrina católica.

Es menester, afirma, propagar las ideas cristianas para que sepa todo el mundo lo que afirmaba el Pontífice: que no hay aspiración justa en los programas extremistas que no tenga cabida en la doctrina católica.

Es necesario que la doctrina de la Iglesia católica no sea una magnífica doctrina, pero magníficamente muerta».

El programa católico defiende tres puntos: Primero, elevación económico-social; segundo, elevación intelectual, y tercero, elevación religioso-moral.

Para ello es preciso que, en primer lugar, el obrero tenga trabajo, y en segundo lugar, que este trabajo esté bien remunerado. Si esto no se consigue, no hay justicia social. Pero para que haya esta justicia, es preciso, además, que se facilite al obrero el poder tener un patrimonio o capital de ahorro.

Se extendió después sobre el conceptó de justicia social. Cita diferentes definiciones de esta justicia. Comenta unas palabras del Pontífice en que afirma que la justicia social contiene todas aquellas providencias que miren a mejorar la condición del proletariado. Estas providencias deben dirigirse a que el obrero pueda sostener su persona y la de sus familiares y formar su capital de ahorro, y a crear las instituciones privadas o públicas con que el trabajador quede asegurado de las vicisitudes de la vida. Disserta el conferenciante sobre el fin de la sociedad, que es facilitar al hombre lo necesario para sus atenciones espirituales y materiales. Habla también del bien común, diciendo que es el bien de cada uno de los elementos que integran la sociedad, y este bien común es objeto de la justicia. La justicia entraña una deuda y la justicia social responde a una deuda fundada en la consideración de la dignidad de la persona.

Dice que la justicia no excluye a la caridad y hace su distinción afirmando que la caridad debe de impregnar la justicia social.

Acuciados por la falta de espacio, hemos de resumir los claros conceptos con que el R. P. Ancín trató el tema del salario.

Comienza haciendo historia de las escuelas que condenaban como ilegítimo el régimen de salario o de contrato de trabajo y propugnaban como única solución el régimen de distribución de beneficios. Recordó que el Papa defendió la legitimidad del salario siempre que se sujete a la justicia que la Iglesia defiende.

Habla del salario familiar y explica las dos clases que existen de él: absoluto y relativo. Comenta nuestra legislación a este respecto y afirma la necesidad de aumentar e intensificar estos avances sociales.

Después de una magnífica demostración, concluye diciendo que todos los sociólogos católicos sin excepción están acordes en afirmar que las normas de la justicia social son obligatorias por justicia conmutativa y no sólo por la caridad. Por lo tanto, afirma, la obligatoriedad de la restitución a los perjudicados y la necesidad de que los patronos no esperen, para reconocer prácticamente los derechos incuestionables de los trabajadores, a que el Estado les obligue por medio de las leyes.

Un negro condenado a muerte sale indemne de la silla eléctrica

NUEVA IBERIA (Estados Unidos) 4. — Un negro condenado a muerte por asesinato ha resistido la prueba de la silla eléctrica y se encuentra de nuevo en la celda. Ha declarado que sólo sintió una suave sacudida eléctrica en vez de la descarga mortal. El gobernador del Estado de Lousiana ha decidido que se estudie el caso para determinar si con arreglo a la ley puede ser llevado nuevamente a la silla eléctrica.—(Efe.).

Nueva Reglamentación de Trabajo en la industria del calzado

MADRID, 4.—El «Boletín Oficial del Estado» publicará mañana una orden del Ministerio de Trabajo por la que se aprueba la Reglamentación Nacional de Trabajo en la Industria del Calzado.

El 14 de mayo, sorteo especial de la lotería

EL PREMIO MAYOR SERA DE SIETE MILLONES Y MEDIO

El día 14 del mes actual celebrará la Lotería Nacional un sorteo especial.

Constará de 50.000 billetes, al precio de 1.000 pesetas el billete, divididos en décimos de 100 pesetas, distribuyéndose pesetas 34.545.000 en 8.292 premios. Los premios mayores serán los siguientes:

Primero, 7.500.000 pesetas.
Segundo, 3.000.000.
Tercero, 1.500.000.

Meditaciones en el aniversario del fin de la guerra mundial en Europa

Por SANTIAGO MATEO MARCOS

Un año ha transcurrido ya desde que el almirante Doenitz, nombrado por Hitler, en su testamento, nuevo Führer del pueblo alemán, capituló sin condiciones ante los ejércitos de las Naciones Unidas, que habían llegado en su avance hasta el corazón del Reich. Aquellos ejércitos alemanes que en el otoño de 1942 dominaban Europa y la orilla Sur del Mediterráneo, desde Stalingrado a los Pirineos y desde el Cabo Norte hasta el Alamein, fueron, en menos de tres años, destrozados, hasta el extremo de no poder defender el suelo de su propio país. Con el contraataque inglés en el Alamein (donde Rommel había sido detenido a sesenta kilómetros de Alejandría y el Canal de Suez), iniciado el 24 de octubre, el desembarco angloamericano en Africa, el 8 de noviembre, y la gran contraofensiva rusa sobre Stalingado y Moscú el 20 del mismo mes, dieron comienzo los desastres del ejército alemán, que sin solución de continuidad culminaron en las luchas en las mismas calles de Berlín.

La guerra terminó hace un año, pero la atormentada Europa no ha alcanzado todavía la paz. El vacío que en su retirada dejaron los ejércitos alemanes, ha sido colmado por otro, el de la U. R. S. S., que con su presencia física, o el imperio que ejerce sobre los pueblos por medio de gobieros y fuerzas policíacas de la más pura esencia comunista, domina en 1946 mayor espacio que el que Alemania dominaba en 1942; desde Manchuria, mucho más al Este de Stalingrado, a los Pirineos, y desde el Cabo Norte al Acerbeijan. Sólo Suecia, Suiza y las zonas que ocupan los ejércitos inglés y americano, son a modo de islotes que emergen de la tierra sumergida por esta marea roja, que ha venido a sustituí a la nazi, en la inundación de Europa.

Buen tema de meditación, esta analogía de la situación de Europa en una y otra fecha, para aquel que quiera discurrir sobre la inestabilidad de las cosas humanas y el injustificado orgullo del hombre que sólo espera de sus propias fuerzas para tratar de modelar el mundo según sus pensamientos o deseos. ¿Qué fué de aquel poderoso ejército alemán, y de su maravilloso material de guerra, en el que confiaba para alcanzar la victoria? ¿Dónde está aquella paz por la que los pueblos lucharon durante seis años y por la que han muerto millones de seres de todas las razas y colores? El uno desapareció, se fué, y la otra no llega. Nosotros creemos que la raíz de los dos hechos es la misma: la deificación de lo material, y el menosprecio de lo espiritual, como si el hombre fuese una máquina sin alma, y no hubiera un Dios justiciero y misericordioso que [illegible] destinos de [illegible]es y de los mundos.

No hay paz porque una ambición de dominio ha sido sustituída por otra. Porque los rusos que hoy acusan en Nuremberg a los dirigentes alemanes, emplean los mismos procedimientos por los que exigen responsabilidades a sus antiguos enemigos, con los que se habían repartido el Este de Europa cuando todavía no lo eran. Y los pueblos se ven gobernados por hombres que les han sido impuestos desde Moscú y que ellos no quieren, verdaderos gobiernos «quisling», que anteponen a los auténticos intereses del país, los de un credo político extraño para fomentar el imperialismo comunista; y las máquinas, las cosechas, los ganados, los aperos de labranza, todo, en fin, lo que es necesario para vivir y trabajar, es arrancado de las naciones ocupadas, que quedan en la miseria, para producir riquezas en otras tierra; y verdaderos rebaños humanos, como no se veían desde los tiempos de Atila, recorren Europa en busca de asilo, después de haber sido arrojados de los pueblos y aldeas en que nacieron sus abuelos, sus padres y sus hijos; y la religión cristiana se ve otra vez perseguida en pueblos tan católicos como Polonia y Rumania, y gimen en las cárceles de los países bálticos, de Ucrania, y de toda la Europa oriental, los obispos y los sacerdotes.

Desde el Vaticano, el Vicario de Cristo en la tierra, clama periódicamente, tratando de abrir los ojos a la luz de la verdad, a los hombres que tienen en sus manos la dirección de los grandes pueblos, y a los hombres de todo el mundo, para que ajusten su conducta a normas éticas y puedan hacer salir de este trágico «impase» a la humanidad doliente. Pero su voz parece como si no llegase, hacia el Este, mucho más allá del micrófono que la transmite, aunque hacia el Oeste no encuentra barreras para su difusión.

Más allá del Atlántico, en aquellas tierras que el esfuerzo español descubrió y rescató para la civilización cristiana, responde un eco, débil todavía, de amor y caridad, a las palabras del Santo Padre. De allí puede llegar el remedio para esta Europa hambrienta y en ruinas, por allí se anuncia tímidamente la aurora que despejará las sombrías nubes que hoy cubren nuestro cielo. Cuando llegue el momento de rescatar a Europa de la esclavitud roja en que hoy gime, los esforzados paladines de tal empresa sólo encontrarán en el continente un punto de apoyo: la Península Ibérica. Porque acaso está dispuesto que se cumplan las profecías que anunciaron que la marea roja se extendería por Europa y no se detendría hasta llegar a los Pirineos, desde donde se iniciaría su regresión a las estepas asiáticas de donde ha salido.

(Prohibida la reproducción).

S. S. el Papa recibe a Grace Moore

Truman requiere a Myron Taylor para que vuelva al Vaticano con rango de embajador

CIUDAD DEL VATICANO, 4.—Su Santidad el Papa recibió en audiencia privada a la famosa cantante Grace Moore. Al terminar la visita, ésta se mostró muy satisfecha, enseñando una medalla, regalo del Santo Padre.

En los círculos del Vaticano se relaciona esta audiencia pontificia con la posible futura conversión al catolicismo de la gran artista.—(Efe)

WASHINGTON, 4.—El presidente Truman ha anunciado que había requerido a Myron Taylor para solicitar su vuelta, junto con la de su personal acreditado, al Vaticano, con el rango de embajador. La declaración de Truman da a entender que Taylor considera que «podía continuar rindiendo importantes servicios a la causa de la civilización cristiana».

El presidente Truman agregó, por su parte, que consideraba que la misión de Taylor en el Vaticano «había sido una de las más eficientes para la causa de la paz». Dijo también que «no había decrecido la gravedad en los días que actualmente vivimos». «Para [illegible] labor de con[illegible]ción, agregó el presidente, siento la necesidad de recibir consejo y colaboración de todos los hombres y mujeres de buena voluntad, bien provengan del campo religioso, comercial o social, para conseguir los propósitos de cada día. Por esta razón, solicité consejo de los jefes y personalidades religiosas, como de otras actividades, no solamente para los asuntos internos, sino para los del exterior». —(Efe)

Perece ahogada la viuda de Bruno Mussolini

ROMA, 4.— La viuda de Benito Mussolini no ha perecido ahogada en el lago de Como, contrariamente a las noticias divulgadas en esta capital. Según la agencia Reuter, la víctima ha sido la viuda de Bruno Mussolini, hija política del Duce.—

El proceso de Nuremberg

NUREMBERG, 4. — El doctor Funk, antiguo ministro de Economía del Reich, compareció el sábado ante el Tribunal de Nuremberg. Defendió la política del nacionalsocialismo y el sistema de caudillaje, ya que, en su opinión, el sistema parlamentario democrático no podía resolver los problemas económicos que tenía planteados Alemania a consecuencia del Tratado de Versalles. Trató de salvar su responsabilidad, restando importancia a los cargos que desempeñó y subrayó que apoyó la eliminación de los judíos en las actividades culturales, aunque siempre fué enemigo de que se cometieran excesos. (Efe.)

El ministro de Obras Públicas en Oviedo

OVIEDO, 4.—Ha llegado de Madrid el ministro de Obras Públicas, que mañana presidirá una Asamblea, con el fin de recabar donativos para la terminación de las obras del Seminario de la diócesis.

EL CIERRE DE LA FRONTERA

Visto desde el otro lado

En los medios franceses cuya política no está dictada desde Moscú, sino, por el contrario, guiada por el exclusivo interés de la nación, la actitud de Mr. Bidault respecto a España ha merecido las más acres censuras.

El problema de la frontera, particularmente en los departamentos de los Pirineos, ha causado general malestar, toda vez que la vida económica de esas zonas dependía en gran parte de las relaciones comerciales fronterizas.

Este malestar ha tomado estado oficial y el mismo día que se procedió al cierre definitivo de la frontera, fué suscitado el problema por Mr. Crevigné en la reunión del Consejo general de los Bajos Pirineos

Mr. Chevigné expresó el deseo de que dentro de las exigencias de la política extranjera, se restableciesen las relaciones normales entre Francia y España en atención a los intereses departamentales y particularmente a los de la trashumancia de rebaños.

El prefecto que presidía la reunión se opuso a que se discutiera tal moción, alegando que «por su carácter político podía debilitar la posición de la diplomacia francesa», y pidió a Mr. Chevigné que retirase su proposición.

Mr. Chevigné se negó a ello.

Puesta a votación la procedencia de tratar sobre el tema, se produjo un empate a 14 votos, pero el presidente, Mr. Lapuyade, decidió con el suyo de calidad, en contra de la moción de Mr. Chevigné.

El hecho de que el mismo día que iba a procederse al cierre definitivo de la frontera se haya suscitado en el seno del más alto organismo administrativo de los Bajos Pirineos la cuestión del interés que tal medida supone por los perjuicios que causa a la economía francesa, así, como el empate a 14 votos sobre la moción de Mr. Chevigné, constituyen la más elocuente prueba de las discrepancias a que ha dado lugar entre los dirigentes de la vida administrativa de uno de los más importantes sectores de la vecina nación la actitud adoptada por Mr. Bidault; discrepancias que entrañan una amplia censura a la política del ministro, perjudicial en grado sumo para los intereses de los departamentos pirenaicos.

(De «El Diario Vasco», de San Sebastián.)

El taxis aéreo sale para Madrid

BARCELONA, 4.—Para Madrid ha salido el taxis aéreo de la compañía inglesa, que hace unos días llegó a Barcelona. A bordo de este aparato viaja el financiero londinense Mr. Duncan Mac Lenna, que se dirige a la capital de España para asuntos de negocios.

Exposición de arquitectura iberoamericana en en Estocolmo

España está representada

ESTOCOLMO, 4. — El príncipe Eugenio de Suecia ha inaugurado oficialmente la exposición de arquitectura iberoamericana en la Academia de Artes Liberales. Estuvieron presentes los representantes de España, Portugal, Estados Unidos y Repúblicas suramericanas.—(Efe.)

LOTERIA NACIONAL

MADRID, 4. — Premios mayores de la Lotería correspondientes al sorteo celebrado hoy:

PREMIADO CON 500.000 PESETAS

36.158.—Madrid.

CON 250.000 pesetas

8.208.—Málaga, Algeciras, Madrid.

Con 100.000 pesetas

5 072.—Lucena, Palma de Mallorca, Granollers.

Premiados con 7.500 pesetas

663, 6.074, 12.349, 20.425, 21.087, 3.940, 24.878, LOGROÑO, 31.681, 36.631, 37.766.

PRODUCTOR AGRICOLA

No dejes de presentar con toda rapidez en la Corresponsalía de la Obra «Previsión Social» de tu pueblo, el título de renovación de Familia Numerosa del actual año, para seguir cobrando el aumento del Subsidio Familiar que vienes percibiendo.

CRUCIGRAMA NUMERO 21

POR G. G.

HORIZONTALES: 1.—Que precede a otra cosa. Lugar fortificado. 2.—Insignias de victoria. 3.—Terminación verbal. Se priva de algún gusto o deleite. Forma de pronombre. 4.—Ave fabulosa. Interjección. Dinero. 5.—Marinero turco. Parte del arado. 6.—Preposición inseparable. Título honorífico que se otorga en Turquía. Interjección. 7.—Cama portátil. 8.—Inv., preposición. Nombre de mujer. Nota musical. 9.—Inv., mezcla. Pronombre. 10.—Prenda de abrigo, de mujer. Pongo al fuego. Autillo. 11.—Partícula inseparable. Dócil, apacible. Contracción. 12.—Tanteará. 13.—Rezaba. Trabajar la tierra con una pala de hierro con cabo de madera.

VERTICALES: A.—Manada. Parte superior del capitel. B.—Piedra preciosa. Elemento constitutivo de la atmósfera. C.—Inv., forma de pronombre. Verjilla que se pone en el umbral de algunas casas. Rep., familiar. D.—Conjunción. Preposición inseparable. E.—Rubio. Quiere. Sala donde se enseña algún arte. F. Tiznadas. G.—Sufra. En las aves. Dícese de la corona que llevaba puesta el general en el acto de la ovación. H.—Alabanza. Tiempo de verbo. I.—En la baraja. Reto. Interjección. J.—Planta gramínea con hojas puntiagudas. Inv., remolca. K.—Entretenida. Entablado de las embarcaciones en lo bajo del plan.

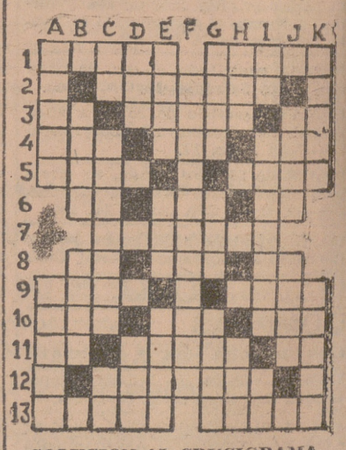

SOLUCION AL CRUCIGRAMA NUMERO 20.

HORIZONTALES: 1.— Paz. Len. 2.—Lugar. Disón. 3.—Ea. raerB. Te. 4.—Asiré. Irión. 5.—Faroles. 7.—Aragonesa. 9.—Atácase. 10.—Lacre. Fango. 11.—oL. odraD. Al. 12.—Tarso. Norma. 13.—Roa. Río.

VERTICALES: A.—Leal. Olot. B. Púas. Alar. C.—Ag. If. aC. Ro. D.—Zarrapastrosa. E.—Raer. Aedo. F.—omorC. G.—Dril. Afán. H.—Librepensador. I.—Es. iS. En. Ir. J.—Noto Gamo. K.—Mene. Gola.

SGCB2021