Edición de la noche

AÑO XXXIV-NÚM. 10.108

BURGOS

Martes 1 agosto de 1933

El Castellano

Dirección, Redacción y Administración { Teléfono, número 1-0-2
Calle de Santander, 10 y 12 -- Apartado, núm. 66

DOS EDICIONES DIARIAS

SUSCRIPCIONES:
En la capital: 2 pesetas mensuales
Fuera de la Capital: { Trimestre . . 8 pesetas / Semestre . . 14 » / Año . . . . 24 »
Extranjero: Precios convencionales

CRONICA DE MADRID

NOS LLEVAN AL DESASTRE

No hay una nota optimista en el desenvolvimiento económico del país. Y, sin embargo, existen motivos de honda preocupación, no solamente para las clases acaudaladas y pequeños rentistas, sino para la totalidad de los ciudadanos. Cuando el barco naufraga la misma suerte corren el capitán que el último marinero. De ahí que ambos tengan el mismo afán en que la nave se mantenga incólume.

En España son los gobernantes los que parecen empeñados en que no se salven de la ruina ni los míseros insectos. Todo hace presagiar que si no se pone remedio, de una parte, a la política de gastos, y, de otra, a los desmanes y atropellos que tienen amedrantado al capital, la hecatombe se va a precipitar antes de lo que creemos.

No se achaquen a derrotismos estas apreciaciones superficiales, basadas en cifras oficiales y en hechos verídicos.

Se han hecho públicos con inexplicable retraso los ingresos y gastos correspondientes al primer cuatrimestre del presente año. A nadie debe sorprender que los ingresos hayan disminuido, sobre lo calculado, en más de 100 millones de pesetas, siguiendo el mismo ritmo los gastos y los ingresos (esto es probable que disminuyan en relación con el primer cuatrimestre), el déficit del ejercicio alcanzara a 300 millones. Como el presupuesto se aprobó con un déficit inicial de 550 millones, tenemos que el déficit total superará los 850 millones de pesetas.

El Gobierno que suceda a éste se encuentra con una Hacienda depauperada, y con unos contribuyentes con el agua hasta el cuello. Y si quiere poner a flote el crédito público tiene que proceder en los gastos con una austeridad ejemplar, no con la ejemplaridad, que según don Marcelino Domingo, han procedido los socialistas. Puede ocurrir que permanezcan por mucho tiempo en el Poder los actuales hombres; entonces nos llevan al desastre que ya apunta.

También en estos días se ha conocido por el Instituto de Reforma Agraria el resultado de un ensayo agrícola llevado a efecto en una provincia andaluza. El mendionado Instituto entregó a un grupo de obreros del campo tierras en inmejorables condiciones de cultivo; para atender a los gastos de labranza y a las necesidades de las familias del grupo de obreros, les mandó más de 300.000 pesetas. Hecha la recolección suma el importe de los granos y frutos recogidos poco más de 200.000 pesetas. Concretamente, ha habido una pérdida de 20.000 duros.

Es de suponer que el ensayo haya dejado a los directores de la Reforma Agraria sin ganas de volver a realizar pruebas colectivas, pruebas que son anticipos de lo que sería el socialismo en nuestro país, pues el ensayo completamente de corte socialista. Pueden formarse idea muchos de lo que sería la colectivización de la propiedad.

Por unas u otras causas nuestras frutas apenas si entran en Francia, donde todo son inconvenientes y reparos, a pesar de la visita cordialísima del señor Herriot y de la cacareada confraternidad franco-española. A los agricultores se les están ocasionando perjuicios cuantiosos, sin tener siquiera la conformidad de que por parte de nuestra Embajada en París se hacen gestiones para acabar con los subterfugios y habilidades de las autoridades francesas. Claro que se da el caso de que los delegados comerciales que enviamos a las naciones, casi todos, son señoritos seudo-intelectuales, vanguardistas desequilibrados, que no tienen ni la más remota idea de lo que es el comercio.

Es tal el desorden que existe en todo, que se pueden mencionar mil casos que patenticen el caos que impera en los ministerios. Los transportes de viajeros por carretera es algo tan enmarañado, tan complejo, según la legislación, que quedando innumerables pueblos de la península incomunicados, el señor Prieto ha dispuesto que cesen aquellas líneas no concedidas en exclusiva; pero cuyas líneas están solicitadas hace más de un año. Esto irroga muchos perjuicios a los pueblos que de buenas a primeras se han visto sin el ansiado autobús que les llevaba a la capital próxima en unas cuantas horas, y ahora tienen que hacer el viaje en cabalerías o en carros.

Los que nos están gobernando no saben lo que se traen entre manos.

EMIGDIO MOLINA.

Cursos de verano

El día 3 de agosto, en el tren correo de la tarde, con el señor Bélaysque, llegará la caravana de profesores y alumnos extranjeros de ambos sexos.

Próximamente vienen en ella, unos ciento y más de cincuenta que están llegando aisladamente.

La fiesta inaugural del curso y conmemorativa de las bodas de plata de la Institución, tendrá lugar el día 6 a las doce, en el Instituto Nacional de Segunda enseñanza.

—La matrícula de alumnos de ambos sexos para las enseñanzas gratuitas de francés e inglés, se verificará por el señor Carasa, en el Instituto el día 4 del corriente de once a una y de cuatro a cinco de la tarde.

Agosto 1.º de 1933.

La III Asamblea de Asociaciones de Padres de Familia, de Vitoria

SESION DE CLAUSURA.

A las once de la mañana del domingo, en los amplios salones de la Casa Social Católica, abarrotados de público y bajo la presidencia del Ilmo. Sr. Obispo de Ciudad Real, a quien acompañaban el señor Conde de Trigona, y don Angel Herrera, se celebró la solemne sesión de clausura, de esta magnífica Asamblea.

Habló en primer término el presidente de la Asociación de Padres de Familia de Vitoria, don Ramón de Azpiazu.

Explica la labor realizada por la Asociación local en sus constantes visitas a los distintos pueblos de la provincia, en donde dejaron bien plantada la semilla de la cooperación familiar.

Dirige duros ataques a la pornografía, contra la que dice que todos los esfuerzos serán pocos, y dice que la civilización sin religión es un absurdo.

Al ocupar la tribuna el señor conde de Trigona, los asambleistas, puestos, en pie, le tributan una ovación calurosa de simpatía.

Han terminado—dice—las jornadas de esta Asamblea confederal que gracias a Dios, han dado su fruto de perfección. Empezamos nuestra labor con la bendición de nuestros Prelados y con los almas santamente preparadas por los ejercicios espirituales preparatorios. Quiera Dios que el triunfo definitivo nos alcance. (Aplausos).

Explica la misión de las Asociaciones de Padres de Familia y excita a que todos cumplan los deberes que como tales les incumben.

Dirige sus ataques contra la nueva legislación destructora: ley de divorcio, leyes de natalidad, eugenesia, etc. y trata de las cuestiones sociales íntimamente relacionadas con el hogar humilde.

Es preciso que los católicos formemos una conciencia clara, y tengamos un criterio recto, y cuando se llegue en España a la libertad de enseñanza y al reparto proporcional del presupuesto de Instrucción pública, podremos decir que hemos cumplido una excelente labor de defensa. Sin embargo, yo he de deciros que cuando nos sintamos verdaderamente apóstoles, no esto será ya bastante.

Dice que la casa de Nazareth debe ser el ejemplo de las familias cristianas. Habla de cómo la Virgen siempre fué protectora de la nación española y recuerda las glorias de las Navas de Tolosa, el nombre de Santa María que llevaba la carabela de Colón la protección de Nuestra Señora en Lepanto y en la toma de Alhucemas y termina con un párrafo elocuentísimo diciendo que bajo el manto de la Virgen, verdadera Patrona de España, ponemos la esperanza de la victoria, y hoy como antaño, debemos decir, tremolando la bandera, aquellas palabras de nuestros grandes capitanes: «Por España, por nuestros hijos, por Dios por Santa María».

El público, en pie hace objeto al señor conde de Trigona de una ovación imponente.

MR. VIEUILLE.

El representante de la Liga Internacional para la «Vida y la Familia» dice que se considera muy feliz al poder exponer hoy a esta Asamblea, los respetos y las simpatías del país vecino, así como el ofrecimiento de cooperación de la Liga Internacional.

MR. GUIRAUD.

El presidente de la Asociación francesa de Padres de Familia, dirige elocuentes palabras a la Asamblea, explicando la obra realizada por su homóloga francesa.

Se muestra admirado de la labor de los Padres de Familia, españoles que dice pondrá como ejemplo a los franceses, lo que será un incentivo más para la lucha hasta el triunfo definitivo. (Ovación).

DON ANGEL HERRERA.

Empieza diciendo que ante los requerimientos de algunos amigos va a hablar en el día de hoy para exponer a grandes rasgos el programa de Acción Católica y los principios fundamentalmente básicos de esta.

Afortunadamente para la Iglesia y para España, el movimiento de Acción Católica se ha extendido considerablemente por el país y esto es así, dice, porque en realidad había más terreno sembrado del que se creía.

Dicen que en 1931 lo hemos perdido todo y han resultado estériles los trabajos realizados en 50 años de restauración y yo he de deciros que no es así. España ha progresado y la misma actuación actual de España es la nota característica de ese progreso, que señalo.

Recuerda a continuación palabras de León XIII, el verdadero fundador de la Acción católica y traza el programa de esta, en su relación con la política y con los Sindicatos

Hace distingos entre los sindicatos socialistas y los católicos.

Dice que es necesario hacer juventud, apartándola de la política y del aprendizaje de mitines y discursos fáciles

Propugna para ello por la creación de Círculos de Estudios e Instituciones especiales para llegar a la formación de la conciencia y la creación de seres nuevos.

Se extiende en otras consideraciones sobre Acción Católica y termina invitando a todos a formar en sus filas para llegar a la constitución de un mundo nuevo

El señor Herrera, fué ovacionado con entusiasmo.

Una gran verbena en Santander

La Comisión municipal de Festejos de la capital montañesa, con la cooperación de las Casas regionales de Burgos, Palencia, Valladolid, Salamanca, Zamora, León y Galicia, ha organizado una gran verbena española, que se celebrará en la península de la Magdalena los días 19 y 20 del actual.

La Colonia Burgalesa de Santander, que ya había invitado por oficio al Ayuntamiento de Burgos para que asistiese a la fiesta una representación del mismo y que enviase algún número típico, desplazó ayer a nuestra ciudad a los miembros de la directiva don Felipe Rioseras y don Emiliano Huidobro para invitar personalmente al Ayuntamiento y a la Diputación.

Dichos señores estuvieron en la Casa Consistorial, donde fueron recibidos por el señor Santamaría y por varios concejales, agradeciendo la invitación que se les hacía y prometieron a los comisionados asistir a la verbena.

Se habló de que los danzantes figurenen la fiestacomo número típico regional, saliendo los de la Colonia muy satisfechos y muy bien impresionados de la acogida que se les había dispensado.

También estuvieron los señores Rioseras e Huidobro en la Diputación, con el fin de recabar alguna ayuda económica. El señor del Palacio les manifestó que lo soliciten por escrito.

Por la tarde estuvieron en nuestra redacción a saludarnos.

Nos hablaron de la fiesta y de los números que de Burgos y de provincia van a figurar en ella. Tienen contratados a los dulzaineros de Pamplega y nos encargaron que por medio de este diario hagamos saber que si alguna pareja de bailes de la provincia desea asistir para tomar parte en el concurso de bailes regionales, puede dirigirse a la Colonia Burgalesa de Santander, donde se facilitarán toda clase de datos y detalles, haciendo saber que se adjudicarán premios a cuantas parejas tomen parte en el concurso.

PERSIANAS
Droguerías Marcos

TRIBUNALES

Señalamientos para el día 2:

Causa procedente del Juzgado de Castrojeriz sobre coacción, seguida contra Demetrio Pascual Miguel; abogado, licenciado Jáuregui; procurador señor Maroto; ponente señor Valledor; secretaría del licenciado F. Soto.

—Causa procedente del Juzgado de Instrucción de Villarcayo sobre lesiones y daños contra Emiliano Oña Herran y otra; abogados, defensores licenciados García de Obeso y Blanco; procuradores señores Rodríguez y Aparicio; ponente señor Valledor; secretaría del señor Mena.

MEDICO-DENTISTA
I. DEL VAL
Duque de la Victoria 19, pral. izqda
Antes Plazuela del Arzobispo

Delegación de los Servicios Hidráulicos del Duero

Proyectos de los canales del Arlanzón

INFORMACION PUBLICA.

Habiendo sido aprobado técnicamente, según Orden Ministerial comunicada a esta Delegación por el Ilmo. Sr. Director General de Obras Hidráulicas con fecha 28 de junio de 1.933, el Proyecto de los Canales del Arlanzón, se declara abierto el período de información pública, durante el plazo de 30 días contados desde el siguiente a aquél en que sea publicado el presente anuncio en la «Gaceta de Madrid».

Durante este plazo, pueden formular los particulares y entidades que lo deseen, las reclamaciones oportunas, a cuyo efecto el Proyecto mencionado estará a su disposición en las Oficinas de la Delegación de los Servicios Hidráulicos del Duero (Calle del Muro, 5, Valladolid), en donde deberán ser presentados también los escritos de reclamación.

NOTA-EXTRACTO.

El proyecto de los Canales del Arlanzón, redactado por el Ingeniero de Caminos, afecto a la Delegación de Servicios Hidráulicos del Duero, don José Luis Villamil, tiene por objeto utilizar para riego las aguas embalsadas en el Pantano del mismo nombre que actualmente se encuentra en vías de terminación.

La presa de derivación se proyecta en el río Arlanzón a unos cuarenta metros aguas abajo del puente con que lo cruza el ferrocarril Santander Mediterráneo.

Su coronación quedará 2,90 m. por bajo de la coronación de la imposta de la aleta del estribo de la márgen derecha del citado puente.

Se prolongarán hasta aguas abajo de la presa las alcantarillas de Burgos que por ambas márgenes desembocan en el río aguas arriba de su emplazamiento.

Así mismo se protegerán con muros las márgenes del paseo de las Fuentecillas y su opuesta, en toda la longitud en que resultan afectadas por el remanso de la presa de derivación.

Entre el puente del ferrocarril y la presa se encauzará el río a fin de impedir la inundación de los terrenos colindantes.

El Canal de la margen derecha cuya capacidad en la toma es de 2 m. 3 seg. parte de la presa de derivación y después de cruzar dos desagues de antiguas fábricas continúa paralelamente al camino de Burgos a Villafonquejar, cruza el camino de acceso al Penal nuevo y luego el de Villafonquejar para remontar el valle del Ubierna, río que cruza en las inmediaciones de Villagonzalo Arenas con un acueducto de hormigón armado.

Continúa después por la ladera en término de Quintanadueñas y sigue paralelamente al río y desde el puente del Arzobispo a la carretera de Burgos a Melgar de Fernamental.

Cruza el pueblo de Tardajos por su parte alta donde se encuentran situadas las bodegas entra después en término de Villarmentero en cuyas inmediaciones cruza el río Urbel y el cauce del molino allí existente con sendos acueductos de hormigón armado y luego en término de Las Quintanillas atraviesa la carretera de Burgos a Melgar para continuar bordeando la ladera de la margen derecha del río Urbel cruzando el camino de Tardajos a Rabé de las Calzadas, pasando por la parte baja de Rabé de las Calzadas y Frandovinez donde tomando una dirección casi normal a la anterior y habiendo atravesado el camino de acceso a Frandovinez sigue paralelamente a la carretera de Burgos a San Isidro de Dueñas y a la vía del ferrocarril del Norte para desagüar en el arroyo Medinilla situado en las inmediaciones de Estépar.

A más de los acueductos ya citados se proyectan varios saltos, sifones aliviaderos de superficie, almenaras de desagüe, pasos superiores y tageas así como caños para dar paso a las aguas que pudieran discurrir por las zanjas de saneamiento que con la traza se cruzan.

La longitud total del Canal es de 30.423,44 m. y la superficie regagable de 2.111,15 Ha. afectando los términos de Burgos y sus barrios Villagonzalo Arenas y Villafonquejar; Quintanadueñas; Tardajos; Villarmentero; Las Quintanillas; Rabé de las Calzadas; Frandovinez; Cabia; Estepar y Celada del Camino.

El Canal de la márgen izquierda parte también de la presa de derivación con una dotación de 819 l seg., se acerca a la carretera de Burgos a San Isidro de Dueñas pasa entre la fábrica de sedas y el Vivero Forestal y luego continua paralelamente a la vía del ferrocarril del Norte hasta las proximidades de Buniel en que sigue la dirección de la carretera antes dicha, desagüando en el río Arlanzón junto al puente con que ella lo cruza y habiendo atravesado en las inmediaciones de Villalbilla la carretera de Burgos a Melgar de Fernamental.

Su longitud total es de 11.552,21 m. dominando una superficie de 872,17 Ha.

Las obras de fábrica consisten en sencillos aliviaderos, sifones, pasos superiores, tageas y caños de desagüe.

Los términos afectados por la traza del Canal se incluídos en su zona regable son los de Burgos, San Mamés de Burgos y su anejo de Quintanilleja, Villalbilla y Buniel.

Valladolid 28 de julio de 1933.—El delegado de los Servicios Hidráulicos del Duero, Julio Alba,

Cura el estómago «El Elixir Estomacal, Sáiz de Carlos.

Notas deportivas

Trueba, vencedor moral de la XXVII vuelta a Francia

Por JULIO CUETO

Saben nuestros lectores que la Prensa extranjera dedica sus mejores columnas a sus connacionales, representantes del nervio patrio en el famoso «Tour de France». Las plumas de los redactores deportivos y muchas selectísimas, intelectuales, dedican ahora párrafos preñados de aquellos adjetivos que saben llegar tanto a los esforzados «routiers» cuanto a la entraña misma popular. Esto quiere decir que el estímulo nacional se excita con el pretexto que sea. Y no está mal que uno se enorgullezca de «los suyos» en estas ocasiones. Y está bien que cada país, y cada periódico, y cada pluma, signifique su preferencia y la extienda, animada de los colores más sugestivos, por todas las tierras de su raza y de su habla. De los periódicos españoles que aquí leemos para consolarnos de lo que dice la Prensa gala, merecen especial atención las páginas que «La Noticia», de San Sebastián, ha venido dedicando a La Vuelta de hogaño. No conozco al camarada que con tanto cariño y sapiencia se ha desvivido día por día haciendo resaltar los avatares de la titánica lucha que han sostenido este puñado de «routiers», pero bien vale la pena de agradecérselo, en nombre de todos, ahora que ha culminado tan excelsa labor.

Por eso nos sorprende relativamente poco que a Vicente Trueba se le escatime el lugar en los periódicos extranjeros, porque lo necesitan para sus compatriotas. ¿Pero es que nosotros no podemos hacer lo mismo? Sin duda, Yo, por lo pronto y de acuerdo con mi burgués, dedico mis cuartillas y mi entusiasmo a este montañés de Vicente Trueba que acaba de conquistar el preciado título de «Roi de la montagne». Con este motivo se ha hecho preciso hablar del «único» español que corrió la XXVII Vuelta a Francia del brazo de la soledad. Todos los rotativos del Orbe dicen en estos días a sus lectores que en España, en Castilla la Vieja,—cuna de hombres célebres, ilustres—, en un caserío llamado Sierrapando, pegado a Torrelavega, en la provincia de Santander, nació hace más de 27 años un niño que hoy es un gigante, de 59 kilos de peso y 1,60 metros de estatura... (Nada; uno, sentado, hace así con la mano y señala exacta la altura de Vicente)... y que este gigante de las montañas cántabras ha sido reconocido «el mejor escalador del mundo».

Yo, que también nací en la montaña, en un pueblín de Cabuérniga que llaman Ucieda, tengo el grave defecto de la tozudez. Por eso, por lo tozudos, nos dicen «garullos» allá, en mi tierruca, por Cabuerniga. Pues —iba a decir—, me empeñé desde la segunda etapa en que Trueba no era inferior a los «ases». Y así lo dije a mis lectores en uno de mis artículos repartidos por «Noti-Sport» que se titulaba «Los «Ases» no son los gigantes». Y así queda plasmado en los anales de la XXVII Vuelta a Francia, en que el «individual», español, Vicente Trueba (de Martano escriben mucho en Italia), que la corrió absolutamente solo y sin ayuda de nadie, conquistó el título de «El mejor escalador del mundo», sin duda alguna más interesante que el de «vencedor de la XXVII Vuelta a Francia». Porque este, el vencedor de La Vuelta, lo es ayudado por un equipo que todo se lo sacrifica... Es el espíritu del marquista el que ha vencido y nó el corredor o su clase. Mientras que en la montaña es el hombre aislado, con su clase y con su músculo, y con su temple, y con su mentalidad, el que triunfa. La victoria de los «Ases», ésta y otras muchas veces que todos sabemos, ha sido servida en bandeja...

Y ahora voy a demostrar la posibilidad del título que encabeza estas líneas: «Trueba, vencedor moral de la XXVII Vuelta a Francia».

Para ello y tomando los tiempos de la clasificación general a la llegada a París, tendremos que admitir una cosa: que el mérito del «grimpeur» es SUPERIOR al del «sprinteur», y suponer que «papá Desgrange», lógicamente, hubiera acordado lo que hace años se le viene pidiendo: una bonificación de tres minutos al primero, en las cumbres, dos al segundo y uno al tercero. Si ello fuese así, que debiera serlo y lo será algún día, aunque ya nos anticipa el susodicho «papá» que no habrá tampoco el año que viene bonificación para los escaladores (pero calla la razón y yo la digo: Si esta bonificación se llega a conceder, Francia no vuelve a ganar otro «tour», porque ni tiene, ni ha tenido ni tendrá escaladores... Tiene el reglamento del creador que favorece a sus corredores por encima de todo). Si ello fuese así—decía—y aún tolerando la absurda bonificación a los «Sprinteurs», que nada resuelve, nos encontraríamos a Trueba con nueve llegadas en primer lugar, a la cumbre, una en segundo y otra en tercero; o sea con una modificación de 30 minutos que restados de su tiempo darían por resultado a su 2 minutos y 33 segundos sobre el tiempo de Speicher, pues este no habría obtenido bonificación de escalador; y sin embargo de tener 8 minutos de bonificaciones de tres llegadas en primer lugar y dos en segundo y sin embargo de los seis minutos que se le cargaron injustamente a Trueba, en su tiempo, en la etapa de Marsella. Esto está clarísimo amigos. Es Vicente Trueba el vencedor moral—porque lo otro ya se ve que es inmoral—de la XXVII Vuelta a Francia. Y a ver a quien le parece mal aquende los Pirineos. A ver quien me demuestra que Trueba ha sido inferior en algo al vencedor nominal Speicher, sino todo lo contrario. Con él y en su tiempo en todas las llegadas, salvo la primera, que ya sabemos como venía de Barcelona y sin él, solo, el primero, en todas las cuestas. Y si el «leader» consigue tres llegadas en primer lugar y dos en segundo, es gracias a los buenos oficios de sus «servidores», que no a sus méritos propios. En tales condiciones pisaría la cinta en primer lugar no digo yo Trueba, sino el linterna roja de la reata: Nehuard. ¡Pero la barrera humana protectora de los ases!...

Y que no se diga que de haber existido la bonificación en la montaña las cosas hubieran ocurrido de otro modo, porque yo diré—a pesar del vanidoso Binda—que Trueba se hubiera clasificado en las mismas cumbres y quizá en alguna más que ha desdeñado o por no interesarle la prima o por no contar para la puntuación del Gran Premio de la Montaña. Luego convendrá dejar las cosas así y suponer a Trueba (claro que contra el criterio de M. Desgrange) los 30 minutos de bonificación que acá, más comprensivos y para entre nosotros, le concedemos. Ni uno menos... Y Trueba, para mí, es el vencedor moral de esta manifestación mundial del músculo y el temple a través del pedal.

Trueba es el hombre que durante cerca de un mes ha sabido alejarnos a los españoles del ambiente monótono que vivimos; Trueba es el hombre que convertido unos días en luminaria deportiva de la Patria, ha paseado con su caballo de acero por las ollas y por las montañas para enhestar sus altas cimas el nombre de nuestra España.

¡Vicente Trueba!, español nacido hace poco más de veintisiete años en Castilla la Vieja, en un caserío llamado Sierrapando, pegado a Torrelavega, en la provincia de Santander... eres un compatriota de gran clase a quien debemos gratitud.

París, julio, 1933.

El ingreso en las Escuelas de Ingenieros Industriales Central, de Barcelona y de Bilbao

Se nos ruega la publicación de la siguiente convocatoria:

Se convoca a los padres de aspirantes con una o varias asignaturas aprobadas sueltas, y, naturalmente, a los de cuantos las hayan aprobados por grupos, primero o segundo de ingreso en las Escuelas de Ingenieros Industriales Central, de Barcelona y de Bilbao, a una Asamblea que se celebrará el próximo jueves 3, de Agosto, a las seis de la tarde, en la Sala de Fiestas del Gran Metropolitano de Madrid, advirtiéndoles que del mayor número de asistentes o delegaciones, más aún que de su perfecto derecho, dependerá el éxito de sus legítimas reclamaciones contra el decreto del 29 de Enero y el Reglamento del 23 de Abril.

Para evitar la presencia de elementos extraños, se avisa que a la entrada del local se exigirá la presentación de los correspondientes «carnet» escolar filial y la cédula personal propia que acrediten la condición de convocado, o, en su defecto ir acompañado de quien pueda acreditársela después de haber acreditado la suya.

Asimismo, la Comisión ruega a las Agencias y corresponsales de Prensa el favor de transmitir a sus respectivos diarios, esta convocatoria, que afecta a más de dos millares de interesados en toda España, para que pueda asistir el mayor número.

Notas municipales

MULTAS

Por la Alcaldía han sido multados: con 25 pesetas cada uno, tres individuos, por bañarse en el Río Arlanzón por la parte de la Quinta, sin ninguna clase de ropas, y con 5 pesetas un individuo, por vender frutas por la vía pública sin licencia de la Alcaldía.

CLINICA DENTAL
EUSEBIO MORANCHEL
Y SOBRINO
EUSEBIO MIGUEL
Consulta de 10 a 1 y de 4 a 6
ESPOLON, 2 y 4

SGCB2021

Ecos de la vida local

Los conciertos de verano

Programa de las obras que ejecutará hoy, de nueve a once de la noche, en el paseo del Espolón la banda del regimiento número 30.

1.ª «Con Garbo», P. D; Franco.
2.ª «Prométhée», Overtura; Beethoven
3.ª «La calesera», Fantasía; Alonso.
4.ª «¡¡Quién no vió Sevilla...!!, Narración sevillana; G. y Lozano.
5.ª «La caravana mora», Capricho; R. Yust.

Jurados Mixtos de Trabajo

PRIMERA AGRUPACION

Sentencias:

En el juicio celebrado ante el Jurado Mixto del Comercio de la Alimentación a instancia de don Marcos González y don José María Vázquez, contra don Doroteo Ibáñez, industrial, domiciliados en esta capital, en reclamación por despido, ha recaído sentencia absolviéndole al demandado.

Señalamientos para el día 1.º de Agosto:

Ante el Jurado Mixto de Hostelería (Sección de patronos y camareros), el juicio instado por doña Emeteria García Fernández, contra doña Esperanza del Val, por reclamación de cantidad.

—Ante el mismo Jurado el instado por doña Mercedes Miguel Alonso, contra los señores Hijos de Manzanedo, en reclamación por despido.

Señalamientos para el día 2:

Ante el Jurado Mixto del Comercio, en General, el juicio instado por don Angel Monedero Rodrigo, contra el industrial de esta plaza don José Ruiz González en reclamación de jornales.

—Ante el mismo Jurado el juicio instado por don Manuel Rodríguez, contra don Dionisio Navares, en reclamación por despido.

ALCOHOL DE QUEMAR
Superior, 90 grados, llama alta y sin humo, a 1'60 litro.
Droguería ORTEGA
Antigua Merced, 4

Administración de Rentas Públicas

CONTRIBUCION GENERAL SOBRE LA RENTA.

Por Orden del Ministerio de Hacienda de 21 del actual «Gaceta» del 23, se dispone la prórroga del plazo de presentación de las declaraciones de los elementos constitutivos de la base imponible de la Contribución general sobre la renta.

Hasta el día 31 de agosto próximo, respecto de las personas en general, cuya obligación de contribuir hubiera nacido antes del día 14 de mayo de 1.933, en que se publicó en la «Gaceta» de Madrid la mencionada orden del 12 del mismo mes.

Hasta el día 30 de septiembre próximo, respecto de los empleados del Estado español, con domicilio en el extranjero, y los súbditos españoles aunque tengan en el extranjero su domicilio o residencia habitual a que se refieren los apartados B) y C) del artículo segundo de la ley de 20 de diciembre de 1932, cuya obligación de contribuir hubiera nacido también antes del día 14 de mayo último.

En cuanto a las personas cuya obligación de contribuir haya nacido con posterioridad al 13 de mayo último, la prórroga del plazo para presentar las referidas declaraciones correspondientes al ejercicio económico en curso, se acordarán en cada caso por éste ministerio previa solicitud de los interesados.

Pagaduría Militar de la Sexta División Orgánica

Señalamiento de pagos del mes de Julio de 1.933.

Día 1, de 14,30 a 16,30, todo el personal de los diversos Cuerpos, Armas y disponibles en esta Plaza.

Día 2, de 10,30 a 12,30, ídem ídem.

Escuela Normal del Magisterio Primario

ENSEÑANZA NO OFICIAL.

Los aspirantes a dar validez académica en septiembre, próximo, a estudios de la carrera del Magisterio primario, presentarán sus instancias en la Secretaría de este Centro durante los días lectivos de la segunda quincena del presente mes. En las instancias (que podrán extenderse en hojas impresas que se facilitarán en dicha dependencia) se hará constar las materias en que deseen ser examinados. Presentarán la cédula personal.

DISPENSA DE DEFECTO FISICO.

Los aspirantes que padezcan algún defecto físico, deberán incoar el oportuno expediente dirigiendo instancia al Ilmo. Sr Director general de primera enseñanza y presentándola en la Secretaría de esta Normal.

MATRICULA GRATUITA.

Podrán solicitarla los que a ello tengan derecho, según lo dispuesto en la orden de 25 de noviembre de 1929 y decreto de 4 de febrero último.

EXAMENES.

Los días y horas en que han de tener lugar se anunciarán en el cuadro de anuncios de esta Escuela Normal.

Para examinarse de prácticas de enseñanza presentarán la Memoria necesaria en la última decena del presente mes.

Burgos 1 de agosto de 1933 — F. Hernando y Manrique

PERSIANAS
Droguerías Marcos

Colonias Escolares

Los niños y niñas designados para formar las Colonias Escolares en el presente año, concurrirán el jueves 3 del actual, a las cinco y media de la mañana, a la Plaza de Prim, con el fin de marchar a Suances.

Se advierte que los automóviles saldrán a las seis en punto de la mañana.

MEDICO DENTISTA
Antonio Diez García
SUCESOR DEL Sr. NAVARRO
RAYOS X
Consulta: de 10 a 2 y de 4 a 7
PLAZA DE PRIM, 23
TELÉFONO, 212

RELOJES DE PULSERA
PARA SEÑORA Y CABALLERO
Gredilla
Paloma 58, (Frente a la Catedral)

El señor Martínez Mata, en libertad

A las diez de la noche fué llevado el señor Martínez Mata de la Comisaría al Palacio de Justicia donde prestó declaración ante el Juez de Instrucción.

Como esperábamos, y lo insinuábamos en nuestra referencia de ayer, el señor Martínez Mata, fué puesto en libertad a las dos de la madrugada por no haberse encontrado ningún cargo contra él.

REGISTROS INFRUCTUOSOS.

En los domicilios de los sacerdotes señores Barbero y Cortazar, realizó anoche la policía unos minuciosos registros con resultados negativos.

PERSIANAS
Droguerías Marcos

Excursión a Santander

El domingo día 6, se verificará esta excursión en el magnífico y seguro autocar «Dodge».

Inscripciones: DROGUERÍA CAMARERO. Almirante Bonifaz, 15.

Los
Cafés "PANI"
compiten solamente en
CALIDAD
PRUÉBELOS

Federación Burgalesa de Estudiantes Católicos

Organizada por la Asociación de Bachillerato, el domingo 6 de agosto, tendrá lugar una excursión que visitará el célebre monasterio de Santo Domingo de Silos, la histórica Colegiata de Covarrubias y las ruinas del monasterio de San Pedro de Arlanza.

Los socios que deseen suscribirse pueden hacerlo cuanto antes en la «Casa del Estudiante», Progreso, 1, principal, derecha, de 6 a 8. Precio 6 pesetas.

Cooperativa de Casas Baratas MUNICIPIUM
Se admite un socio para la casa número 15 del Paseo de los Pisones.

BALNEARIO
Caldas de Oviedo
Aguas termales azoadas muy radioactivas. Reumatismo, catarros. gripe macurada. Notables resultados en la hipertensión arterial.
GRAN HOTEL DEL BALNEARIO
Automóvil desde Oviedo.
15 de Junio a 30 de Septiembre

Notas de Sociedad

EL BAÑO

Por NIEVES DE LA MONTAÑA

Hay muchas personas que no pueden ir a la playa porque sus múltiples ocupaciones no les permiten distraer el tiempo necesario para estos baños de mar.

Por muchas obligaciones, quehaceres o negocios que se tengan siempre hay tiempo suficiente para un baño en la casa en el que no empleará más de cinco minutos.

La mejor hora es en la mañana, antes de vestirse; y debe tomarse ese baño todos los días a no ser que haya alguna causa física anormal que lo impida.

Para conservar la salud y la hermosura y tener un cutis limpio, nada mejor que tomar la costumbre de bañarse todos los días y frotarse después vigorosamente: nada contribuye tanto como esto para aumentar la belleza.

En las mañanas, antes de vestirsé, se puede tomar este baño y aunque en los primeros días cueste el hacerlo, luego se acostumbra el cuerpo y no puede pasarse ya sin él.

De este modo se conservará suave y limpia la piel y vigoroso el cuerpo, habrá más disposición para los trabajos cotidianos y no se sentirá tanto cansancio durante las horas de las ocupaciones.

El agua para estos baños no debe estar muy fría, tibia; o quitada la frialdad será de más provecho y si no se puede conseguir en estas condiciones viértase en el agua algo de alcohol puro y unas gotas de colonia, para perfumarlo.

Luego de este baño hay que frotarse vigorosamente con una tohalla afelpada: entre baño y frotamiento no deben emplearse más de cinco minutos.

Estos baños son fortificantes, estimulan la piel, entonan todos los órganos y los templan para los trabajos del día.

(Prohibida la reproducción).

—:o:—

VIAJERO ILUSTRE.

En la Capilla del Santísimo Cristo de Burgos, incluso en la S. I. C. ha celebrado misa, a las siete y media de la mañana de hoy el Ilmo Mgr José Attippaty, Carmelita delcalzo, Obispo Consagrado en Roma, auxiliar de Mons. Angel María Pérez Cecilia, Arzobispo de Verápoly.

NECROLÓGICA.

Después de penosa enfermedad ha fallecido doña Josefa de Echánove y Arcocha, esposa de nuestro querido amigo y suscritor don Juan Antonio Cortés y García de Quevedo a quien expresamos nuestro sentido pésame, extensivo a sus hijos, hijas políticas y demás familia y a nuestros lectores pedimos una oración por el alma de la finada.

Delegación de Hacienda

Libramientos señalados para el día 2:

Alberto Manero, Rafael Dorao, Justiniano Saldaña.

Excursión a Vitoria

El domingo día 6, se celebrará esta excursión al precio de 10 pesetas ida y vuelta. Para inscribirse: Paloma, 8. 4.º.

Nota.—Por disponer solamente de un autocar la inscripción se cerrará el día 5.

Noticias varias

Devueltas por la Junta Central del monumento a la Reina María Cristina las cantidades recaudadas en esta provincia, se pueden hacer efectivas en casa de don Pedro de Obregón, Isla 1. 1.º Todos los días de cinco a seis y media de la tarde presentando el correspondiente recibo.

Inscripciones de Centros y unidades se devolverán a sus jefes o habilitados respectivos.

Cantidades que hasta el 30 de septiembre no se hayan recogido se devolverán a la Junta Central.

—:o:—

Queda abierto el pago de la mensualidad del pasado mes de Julio, a los señores maestros de los partidos de Burgos, Castrojeriz, Lerma, Miranda y Roa.

Debiendo hacer efectivos sus cobros antes del 8 del corriente, durante las horas laborables de diez a una y de tres a seis tarde.

—:o:—

Loreto Sánchez Martín, de 32 años, de Salamanca y Casimiro Hernández Ballester, de 28, ambos sin domicilio, se maltrataron ayer de obra en el Hospital del Rey y tuvieron que ser asistidos en la Casa de Socorro, de heridas y contusiones de carácter leve en distintas regiones de la cara y manos.

—:o:—

La niña de 8 años, Prudencia Ruiz Guadalupe, que habita con sus padres en una barraca de las inmediaciones del Arco de la Vieja, fué atropellada anoche en el Paseo de la Quinta, por un ciclista que se dió a la fuga, resultando con erosiones en el muslo y cadera derecha de carácter leve.

Se le prestó asistencia en la Casa de Socorro.

—:o:—

JUNTA DE PROTECCION DE MENORES

Raciones suministradas a los pobres, el día 31, 588.

Donativo: de Tomás e Isabel, 0,75 pesetas.

Se admiten donativos para esta institución benéfica en la Guardia Municipal.

—:o:—

El niño de 5 años, Juan José San Martín, que habita Santa Dorotea 8, ha sido arrollado por el auto Z-2.907 en la citada calle, resultando con una contusión con hematoma en el pie derecho de caracter leve.

Se le prestó asistencia en la Casa de Socorro.

Notas Religiosas

SAN LORENZO.—Novena al Santo Titular de la parroquia.

Todas las tardes a las siete y media se rezará el santo Rosario, se hará el ejercicio de la novena y se cantarán algunos motetes por el coro parroquial.

SAN GIL. — Novena en honor de la Milagrosa Imágen de Nuestra Señora del Socorro.

Por la tarde, a las siete, rosario, ejercicio de la novena y gozos.

El día 5, festividad de Las Nieves, a las diez, misa solemne y sermón.

AGUSTINAS DE SANTA DOROTEA —Solemne septenario a San José de la Montaña.

A las ocho, misa rezada con acompañamiento de órgano, en el altar del Santo.

A las seis y media de la tarde, rosario, oraciones de los Dolores y gozos de San José y sermón a cargo del R. P. Eudaldo Sáenz, O. S. S. R., terminando con la bendición de S. D. M. y adoración de la reliquia de San José

Costean los cultos del día 2, las señoritas de Bermejo.

CASA DE VENERABLES.—La V. O T. de San Francisco, celebrará mañana, a las ocho, misa de comunión general, que será ápli cada por la hermana Julita de la Fuente.

Por la tarde a las seis, corona, sermón y bendición; después de la función habrá imposición de hábito y profesiones.

CONVENTO DE SANTA CLARA.—Jubileo de la Porciúncula.

Mañana, a las siete, misa solemne; terminada ésta se dirá otra misa rezada.

Por la tarde a las siete, exposición de S. D. M., santo rosario, ejercicio del día, cantándose la letanía de los Santos de la Orden, terminándose con el Santo Dios, bendición y reserva del Santísimo.

La indulgencia de la Porciúncula, puede ganarse, en la Iglesia de este Convento, desde las doce del día 1.º de Agosto, hasta las doce de la noche del día 2.

IGLESIA DEL SAGRADO CORAZON (Salesas).—El ejercicio de la Hora Santa, será el jueves 3, a las siete de la tarde.

Sección de Estadística

REGISTRO CIVIL.

Nacimientos.—Concha García Martínez, Luis Peña García, José Sanz García, Fernando Sanz García.

Defunciones.—Josefa de Echánove Arcocha, de Vitoria, 82 años, Santa Agueda 12.

Lea usted siempre
EL CASTELLANO

SEMANA DEL DURO
DEL 1 AL 8 de AGOSTO
Por UNO, DOS, TRES O CUATRO duros puede Vd. adquirir un magnífico corte de vestido, liso o estampado, de la más alta novedad.
Nos proponemos LIQUIDAR los restos de la actual temporada, así como infinidad de
RETALES
CASA DOMICIANO
Plaza Mayor, Edificio del Casino

LA MISERICORDIA.--Agencia funeraria. Santa Clara, 2, Telfon. 176

LA SEÑORA

Doña Josefa de Echánove y Arcocha

DE CORTÉS

HA FALLECIDO

habiendo recibido los Santos Sacramentos y la Bendición Apostólica de Su Santidad

(D. E. P.)

Su desconsolado viudo, don Juan Antonio Cortés y García de Quevedo; hijos, don Toribio-José, don Javier, don Luis y doña Elena; hijas políticas, doña Fernanda Sanjurjo y doña María del Carmen Gómez; hermana política doña Dolores Guzmán, viuda de Echánove; nietos, primos, sobrinos y demás parientes

Al participar su desgracia, suplican la asistencia al funeral, que se verificará mañana miércoles 2, a las ONCE, en la Iglesia parroquial de Santa Agueda, acto de piedad por lo que les quedarán agradecidos.

Casa mortuoria: Santa Agueda, 12 — Burgos 1 de Agosto de 1933

Hay concedidas indulgencias en la forma acostumbrada.

SGCB2021

INFORMACION TELEGRAFICA Y TELEFONICA

Edición de mediodía

MADRID

Comentarios al discurso del señor Domingo.--Los jueces que actúan en el pretendido complot. Otras noticias.

El jefe del Gobierno y el partido radical socialista

Madrid 1.—Después del discurso pronunciado por don Marcelino Domingo un periodista visitó a una destacada personalidad del partido radical socialista, quien le hizo interesantes declaraciones en relación con la distinta manera de apreciar los acuerdos tomados por el partido los señores Domingo y Gordón Ordáx.

El señor Gordón Ordáx cree interpretar el deseo del partido, manifestado en el único Congreso celebrado y en el cual votó el programa mínimo de colaboración que hace poco entregaron al Gobierno.

El señor Domingo partidario de la continuación de los socialistas en el poder, cree hallar en el acuerdo del partido, una contradicción Es esta: El partido acuerda la continuación, por ahora, de los socialistas en el Gobierno, pero el partido, al mismo tiempo, acuerda la derogación de la ley de términos municipales. Ahora bien: los socialistas dicen: «Si esa ley se deroga, es que no se estima conveniente nuestra colaboración». Ahí está el problema Ante las discrepancias marcadas en el seno del partido radical socialista y ante el hecho de exigir al Gobierno una contestación a un programa cuya realización es discutida en el mismo campo creador, el jefe del Gobierno se dirige por carta—para que el documento tenga siempre constancia—a los dos ministros radicales socialistas y les pide fiaramidad en el pleito y resolución en el problema interno para que el Gobierno sepa a qué atenerse Y este es el hecho más trascendental: que el miércoles se reune la minoría parlamentaria radical socialista y en esta reunión se habrán de delimitar los campos y se tratará de resolver todo confusionismo

Para la actuación del partido radical socialista en la Cámara la reunión del miércoles puede ser decisiva, y para la posición gubernamental de este mismo partido también.

Lo que hace el señor Franchy Roca

Madrid 1.—El ministro de Industria y Comercio, señor Franchy Roca, ha manifestado que en la actualidad se dedica a estudiar las normas a que se sujetará el tratado comercial con Rusia, en el que, posiblemente, se dará preferencia al intercambio de productos. Como consecuencia, las frutas, el aceite y otros productos españoles tendrán entrada en Rusia. El nuevo tratado será aprobado rápidamente. Cree que el convenio con el Uruguay será ratificado por las Cortes.

Refiriéndose a la política general, dijo que se constituirá el bloque de izquierdas, a base de la no exclusión de los socialistas porque su colaboración ha sido utilísima para la República. La única dificultad para la formación del bloque es el pleito radical-socialista.

La "Gaceta"

Madrid 1 (12 m.)—La de hoy publica entre otras las siguientes disposiciones:

—Concesión de un crédito de pesetas 27.980.821,75 para la sustitución de la enseñanza religiosa.

—Decreto nombrando director general de Industria a don José Irla.

—Otro decreto de Instrucción aplazando hasta el día quince de agosto la apertura del plazo de matrícula libre en los Institutos de Segunda Enseñanza.

La sentencia de la causa contra Mangada.

Madrid 1.—Por noticias particulares se ha sabido a última hora de la tarde que la sentencia es absolutoria, con un voto particular que firman dos de los vocales contrarios a la absolución.

Labor que les ha caído a varios jueces

Madrid 1.—Con objeto de que las diligencias sumarias con motivo del último supuesto complot se desarrollen con toda rapidez, el tribunal Supremo ha distribuído los trabajos entre los cuatro jueces especiales en la siguiente forma:

El señor Aragonés entenderá en todo lo relacionado con los anarquistas y anarcosindicalistas; el señor Peyre en los delitos cometidos por atracadores y pistoleros; el señor Pastor en huelgas y coaligaciones ilegales; y el señor Aizún en las asociaciones elegítimas.

Parece que hoy martes, serán puestos en libertad algunos detenidos que se encuentran en el penal de Ocaña y se notificará a otros el auto de procesamiento.

LOTERIA

Madrid 1 (12 m.)—En el sorteo verificado hoy, han resultado premiados los siguientes números:

Con 100.000 pesetas el número 4.337, Madrid, Sevilla, Bilbao y Alicante.

Con 60.000, el 22.719, Madrid, Huelva, Sevilla, Barcelona, Bilbao.

Con 30.000, el 42.719, Sevilla.

Con 25.000, el 30.468, Almería.

Con 1.500 pesetas los siguientes números:

39.768, 27.223, 17.642, 35.481, 1.137, 6.669, 28.890, 42.946, 41.652, 26.290, 40.847, 2.595, 30.831, 24.470, 42.809.

PROVINCIAS

Mitin comunista por un muchacho de 12 años.-Guardia civil tiroteado. Tradicionalista procesado.

Pormenores emocionantes de la catástrofe de Deva

San Sebastián 1.—Los padres de Carmen Casado, que residen en Madrid anuncian que salen para Deva con objeto de asistir al entierro de su hija. En atención a este anuncio el juez ha dispuesto que el entierro se efectúe hoy.

Las dos muchachas sirvientas de don Eusebio Alcalde llegaron a Deva el 10 de este mes. Anteayer salieron de paseo como todos los domingos. Su señora les hacía constantemente el encargo de que no embarcasen. Matilde, una de las ahogadas llevaba cuatro años sirviendo en la casa, y la otra ocho meses. Este era el primer año que venía a veranear a Deva, y lo había hecho con gran ilusión, porque no conocía el mar.

Otra muchacha sirvienta del general Ramos, de Valladolid, logró salvarse. Nos ha referido que al volcar la motora, cayó de pie en el agua y la ropa le hizo flotar dando tiempo a ser salvada por el futbolista Elpide, del Zaragoza F. C., que veranea en Deva, el cual, agarrando a la muchacha por una muñeca, consiguió llevarla hasta cerca de la playa donde arrojaron un cabo, al que logró asirse y llegar a tierra.

En alta mar faltó gasolina en la embarcación. El patrón, para medir el combustible que había metió en el depósito una varilla, comprobando que no quedaba absolutamente nada. Entonces, los hombres que iban a bordo cogieron los remos y empezaron a remar para llegar hasta el puerto. Pocos momentos después el motor volvió a funcionar y cuando llegó a las proximidades de la barra faltó de nuevo la gasolina y se produjo la catástrofe. Al ocurrir ésta el patrono de la embarcación se tiró rápidamente al agua, sin prestar ayuda alguna a los pasajeros.

Un rapaz que "promete"

León 1.—Se comenta la intervención de un niño de doce años en un mitin comunista celebrado en Valderas. El precoz orador «rojo» invitó a los soldados a volver las armas contra sus jefes en caso de guerra, y atacó a la Religión.

Registros infructuosos

Granada 1 (12 m.)—Un agente de Policía escoltado por varios guardias de Asalto se trasladó a Padul, donde practicó varios registros, todos con resultado negativo. Registraron la iglesia parroquial, el Centro Agrario, el de la Juventud Católica, el domicilio de don José Maldonado, el del presidente del Centro Agrario, don Andrés Ruiz y el de don Antonio Almohaje.

Joven tradicionalista procesado

Sevilla 1.—Se ha dictado auto de procesamiento contra el joven tradicionalista Domingo Abascal, que durante el entierro del ingeniero señor Caravaca emitió juicios adversos para el ministro de la Gobernación.

D. Basilio Alvarez ataca a los socialistas

Valencia 1.—En un mitin republicano el diputado don Basilio Alvarez, atacó a los socialistas, de quienes dijo que están profundamente divididos. Afirmó que la República es inconmovible y se ha salvado gracias al señor Lerroux, quien la hará firme y justiciera. Los demás oradores también atacaron a los socialistas.

En libertad

Granada 1 (12 m.)—El juez de Instrucción, después de tomar declaración a los detenidos con motivo del supuesto complot, los ha puesto a todos en libertad.

Valencia 1 (12 m.)—Han sido puestos en libertad todos los detenidos.

Cádiz 1 (12 m.)—Se puso en libertad a todos los detenidos en estos días, incluso a don Manuel Grosso, que se encontraba en la cárcel de Jerez.

A saludar al Primado

Tortosa 1 (12 m.)—Más de doscientas personas se trasladaron en autobuses y automóviles al balneario de Cardó para saludar al Primado Dr. Gomá.

El Prelado les dirigió la palabra agradeciéndoles la visita y excitándoles a que perseveraran con constancia en la fe de Cristo y en la firme adhesión a la Iglesia Católica. Finalmente les dió su bendición.

Triunfa el candidato derechista

Cuenca 1 (12 m.)—Se reunió la Junta de reforma agraria para la elección de secretario. Se presentaron seis aspirantes y la elección se convirtió en una lucha de carácter político. Entonces los patronos presentaron al secretario del Ayuntamiento de Cuenca don Cesáreo Olivares, afiliado a las derechas. Quedaron frente a frente el candidato socialista y el señor Olivares. Verificada la votación resultó empate. Entonces, el presidente que es radical socialista, decidió el empate a favor del candidato de las derechas, que resultó designado para el cargo.

A tiros contra un Guardia civil

Barcelona 1 (12 m.)—Cuando anoche pasaba por la calle de Cortes el guardia civil, Cecilio Gil, observó a siete individuos que hacían unos movimientos sospechosos al mismo tiempo que empuñaban pistolas. Se arrojó al suelo y sacó su pistola. Entonces los sospechosos dispararon contra él, que contestó en la misma forma. Se cruzaron más de treinta disparos hasta que los agresores huyeron. Afortunadamente el guardia resultó solamente con una herida leve. No se sabe si alguno de los siete resultó herido, aunque en un reconocimiento que se hizo en la calle no se encontraron huellas de sangre.

Jarabes para refrescos
Zumos de naranja y limón
Viuda de V. Aguarón.-A Bonifaz, 27

Interesante

Por reforma del local, desde el día 31 de Julio, el comercio de mercería de la Viuda de Vicente González, servirá a su clientela y al público en general, en el establecimiento de la tan acreditada alpargatería de «El Riojano», Paloma, 54 (Frente a la Catedral).

FÁBRICA DE PAÑOS Y NOVEDADES DE LANA Y ESTAMBRE
Especialidad en merinos para manteos
BAYGUAL Y LLONCH
SUCESOR
SABADELL
DESPACHO: CALLE DE YLLA, 56

Grabado y dorado en cristal
A. RETES.--Sanz Pastor, 4

MINERVA S. A. Compañía Española de Seguros Generales.
(Inscrita en el Registro Oficial: O. 25-Febrero, 1.933)
CAPITAL: Escriturado: 10.000.000; Suscrito en 6 de Febrero, 4.034.200
Desembolsado, 1.434.865
SEGUROS DE
VIDA (con o sin beneficios). INCENDIOS (edificios, mobiliarios, cosechas, fábricas, mercancías...), ACCIDENTES (Responsabilidad civil, de automóviles a todo riesgo, individuales contra accidente o enfermedad), ROBO (de mobiliarios, mercancías, cajas de caudales y combinado de robo expoliación e incendio), MOTIN, TRANSPORTES (máquinas, mercancías valores... por correo o ferrocarril).
SUBDIRECTOR EN BURGOS y su provincia:
JOSE MARIA DE LA PUENTE - Lain Calvo, 14 - Teléfono, 2-3-2

CEMENTOS REZOLA
El mejor cemento español
Representación y depósito:
Julio Puente Careaga
ESPOLON, 2 CASA OLIVAN BURGOS

Elías López Marcos
sastre
Están recibidas las novedades de verano
ESPOLON, 8

No exponga a sus hijos a serios peligros
Dándoles leche de consumo corriente
La leche procedente de ganado enfermo, da origen a graves enfermedades, de las que mueren víctima muchos niños anualmente
Alimente a sus hijos con
LECHE "SAM"
de vacas sanas, ANALIZADA Y PASTEURIZADA, que se recibe diariamente y se expende en los puestos de Huerto del Rey, Cubos, Vega, Santander y San Pablo de
La Panificadora Burgalesa
AVANCE

- ¿Es la marca legítima?
- SI
- ¿Es eficaz?
- INSUPERABLE

Esas respuestas oirá usted siempre cuando pregunte por el famoso Jarabe de
HIPOFOSFITOS SALUD
El más apreciado de los reconstituyentes por la clase médica para combatir rápidamente los estragos de la
ANEMIA
Puede tomarse en todas las épocas del año.
Aprobado por la Academia de Medicina.
No se vende a granel.

Los que prefiere el público
COCHES Ford CAMIONES
Agencia oficial:
GARAGE MODERNO
Plaza de Alonso Martínez, núm. 2.—Burgos

EL LEON
LA MEJOR CERVEZA
orange crush — limonada especial
Productos de inmejorable calidad
Garantizada su pureza por
ERIO INDUSTRIAL BURGALESA

ATENCIÓN!
GRAN REBAJA DE PRECIOS, por fin de temporada de los siguientes artículos
Higos, dátiles, membrillo, aceitunas etc.
Si precisa, consulte precios que han de interesarle
Almacenes de - IGNACIO PALACIOS - Burgos

Baños de Cucho (Burgos)
Aguas sulfurosas, sulfhídricas, nitrogenadas. Curan las enfermedades de garganta, BRONQUIOS, catarros y las de la PIEL y Artritismo. Inhalaciones, baños, duchas, pulverizaciones. Altura 600 metros, clima seco, sanísimo, magnífico parque. Precios económicos. Pidan folletos.
A 16 kms. de Miranda y 20 de Vitoria

Lea V. siempre EL CASTELLANO

SGCB2021

Edición de esta noche

MADRID

Se aplaza el Consejo de ministros de hoy.--Sigue enredada la madeja política.--La sesión del Congreso

No ha habido consejo

Madrid 1 (4 t.)—El Consejo de ministros que, según costumbre, debiera haberse celebrado hoy en la Presidencia, no se ha celebrado porque el señor Azaña no se separa del domicilio de su padre político don Mateo Rivas Cuadrillero, que está gravemente enfermo a consecuencia de un ataque de uremia.

Algunos ministros que ignoraban que se hubiese suspendido, estuvieron en la Presidencia, retirándose poco después.

Tampoco asistió a su despacho el señor Azaña.

El día rojo

Madrid 1 (4 t.)—Con motivo de ser hoy el día rojo comunista las autoridades han tomado grandes precauciones. Varios camiones con fuerzas de asalto se situaron en sitios estratégicos. Fuerzas de Seguridad de a caballo patrullan por las principales calles.

El proyecto de Arrendamientos rústicos

Madrid 1 (4 t.)—Se reunió la Comisión de Agricultura para estudiar las enmiendas presentadas al proyecto de arrendamientos rústicos. Se aceptó en parte una del señor Lara al artículo segundo sobre la definición de fincas rústicas. También se aceptaron otras de los señores Lara y Martínez al artículo tercero. Se rechazó una de Royo Villanova al artículo primero.

La madeja política

Madrid 1 (4 t.)—La suspensión del Consejo ha defraudado la expectación que en torno a él existía, mucho más ante el rumor de que el señor Franchy Roca pensaba insistir en su dimisión.

Ahora todo está supeditado a la reunión de mañana de la minoría radical socialista. Si el conflicto se arregla se llegaría a arbitrar una fórmula para la publicación por decreto del proyecto de arrendamientos y para las vacaciones parlamentarias. Si no se llegara a es carreglo, se cree que surgirán acontecimientos políticos.

El diputado radical socialista santanderino señor Ruiz Villa, decía que el programa presentado al Gobierno según acuerdo del partido, no tendrá más remedio que ser estudiado por el Gobierno y resuelto en consecuencia.

La anulación de ese programa, sería un fraude. Si sigue las desorganización actual, es preferible la crisis. Basta con recordar lo que dijeron en su consulta en la pasada crisis los señores Ortega y Gasset y Sánchez Román. Si éste último no se decide a formar una organización política es porque no lo cree beneficioso para el interés público.

Si ante esa descomposición hubiera que convocar el Congreso extraordinario del partido ello supondría un gran quebranto para el Gobierno y una situación poco airosa para la minoría radical socialista.

El aplazamiento del Consejo

Madrid 1 (6 t.)—El Consejo de hoy se ha aplazado hasta el viernes por la causa antes indicada. Se decía que los señores Domingo y Barnés iban a presentar hoy al Gobierno el asunto de las bases del partido radical socialista. como consecuencia del discurso pronunciado por el señor Domingo.

También se aseguraba que el señor Franchy Roca iba a insistir en la necesidad de derogar la ley de defensa de la República, bien mediante una proposición de ley de la mayoría o por iniciativa del Gobierno.

Los agrarios y vasco-navarros

Madrid 1 ((6 t.)—Se reunieron los agrarios y vasconavarros, estudiando la ley de arrendamientos rústicos. Decidieron continuar la oposición al proyecto bien que con el carácter de oposición razonada. Estudiaron las enmiendas presentadas al artículo primero y retiraron algunas de ellas para darlas nueva redacción.

La política ferroviaria

Madrid 1 (6 t.)—El señor Salazar Alonso ha visitado al señor Besteiro para pedirle que señale día para explanar una interpelación al señor ministro de Obras públicas sobre política ferroviaria.

El pleito radical socialista

Madrid 1 (6 t.)—El señor López Goicoechea cree que en la asamblea de mañana no puede tratarse de las bases de colaboración presentadas al Gobierno. Fueron acordadas por el Consejo nacional del partido que las cursó por conducto de la minoría y del Comité ejecutivo en forma reglamentaria, por lo que ahora no queda otro recurso que cumplirlas.

Se intensifican las precauciones

Madrid 1 (6 t.)—Se han intensificado esta tarde las precauciones adoptadas con motivo del día rojo. Sin embargo, según manifestaciones del señor Maqueda, la tranquilidad es completa tanto en Madrid como en el resto de España. Se han intensificado las precauciones porque los comunistas tienen anunciada para las siete una manifestación en Cuatro Caminos.

La sesión de esta tarde en el Congreso.

Madrid 1 (6 t.)—A las cuatro de la tarde abre la sesión el señor Besteiro. Están presentes doce diputados y otras doce personas en las tribunas.

Se entra en el orden del día después de aprobada el acta y se aprueban varios dictámenes de la Comisión de presupuestos concediendo créditos que ascienden en conjunto a un millón y pico.

Se toma en consideración un proyecto de ley sobre concesión de créditos para erigir monumentos a Blasco Ibáñez, Concepción Arenal y Layret.

El señor Prieto sube a la tribuna de secretarios y lee varios proyectos de ley de gran extensión.

Seguidamente se entra en la discusión del proyecto de ley sobre arrendamientos rústicos.

El señor Royo Villanova defiende una enmienda al artículo primero.

El señor Martínez (D. Lucio) la rechaza en nombre de la comisión y dice que en la misma forma serán rechazadas todas las enmiendas presentadas al artículo primero.

Rectifica el señor Royo y comenta humorísticamente esta decisión de rechazar a rajatabla todas las enmiendas.

El señor Ortiz de Solórzano defiende otra enmienda al artículo primero.

(Continúa la sesión).

PROVINCIAS

El problema del paro en Badajoz. Una bomba entre chatarra: un muerto.--Noticias de Barcelona

La conmemoración comunista del 1.º de Agosto

Sevilla 1.—Comenzó a las doce de la noche la huelga comunista, retirándose los dependientes de bares y tabernas, cerrando.

Otros establecimientos siguieron abiertos con personal de otras filiaciones.

Se retiraron algunos taxis, comenzando las precauciones. Ordenó el gobernador la detención de las directivas que acordaron la huelga.

Los dueños de los establecimientos están obligados a abrir, bajo fuertes multas. Los taxis que se retiren no podrán volver a las paradas hasta pasado un mes.

Han sido detenidos varios individuos por reparto de hojas clandestinas y ejercer coacciones.

El equipaje de Barberán y Collar

Vigo 1 (4 t.)—Del vapor español «Cristóbal», llegado a este puerto, han sido desembarcados una maleta, una caja y un baúl, pertenecientes al equipaje de los aviadores Barberán y Collar, que han sido expedidos desde la Habana. Van consignados todos los referidos efectos al ministerio de Estado.

Resurge la crisis de trabajo con intensidad insospechable

Badajoz 1 (4 t.)—Terminadas las faenas de la siega, en muchos pueblos surge nuevamente el problema de la crisis de trabajo, si bien con intensidad insospechada en relación con anteriores.

El gobernador civil, señor Cenamor, previniendo que el conflicto sería agudo por la probable resistencia de los patronos a firmar los nuevos pactos de trabajo, circuló órdenes a los alcaldes para que los Ayuntamientos de toda la provincia, en sesión extraordinaria, estudiasen los problemas existentes y le propusieran las soluciones que consideraran pertinentes.

Se han recibido ya dichos informes, que con rara unanimidad propugnan por la realización de obras públicas como único medio de paliar la crisis de trabajo.

Diariamente el Gobierno civil se ve invadido por comisiones que piden angustiosamente auxilio a los Poderes públicos, ofreciendo un espectáculo deprimente. El gobernador ha manifestado que convocará a una asamblea provincial a todas las autoridades para conocer exactamente la importancia del paro en cada pueblo.

Una bomba en un montón de chatarra Un muerto

San Sebastián 1 (6 t.)—Los obreros parados suelen refugiarse detrás del fielato de la estación y allí se dedican a la búsqueda de chatarra. Hoy dos de ellos encontraron en un montón una bota y ante la duda de si era hierro o cemento la golpearon. Se trataba de una bomba que hizo explosión causando la muerte a uno de ellos del que solo se sabe que se llama Fernando e hiriendo gravemente al otro en la mano derecha y en las piernas. Este se llama Jacinco Ormaechea. Parece que la bomba debieron dejarla unos portugueses.

Asaltan la casa de un párroco.

Ferrol 1 (6 t.)—En el pueblo de Silleira, unos ladrones asaltaron la casa del párroco aprovechando la ocasión de que estaba celebrando misa. Le robaron mil pesetas y varios objetos de valor.

Una huelga

Málaga 1 (6 t.)—Se han declarado en huelga los obreros descargadores de un buque de carbón. El Gobernador civil ha manifestado que si no se reintegran al trabajo nombrará un nuevo equipo. Los obreros han ido al paro como protesta por el castigo impuesto a un compañero por el Jurado mixto.

Noticias de Barcelona

Barcelona 1 (4 t.)—Han sido detenidos catorce individuos a quienes se cree complicados en el asalto a la casa Juncosa.

—Llegó el Fiscal de la República.

—Regresó de Londres el señor Nicolau D. Olver.

—Han sido decomisados cinco mil kilos de embutidos por estar hechos con carne de caballo. De la misma manera se han decomisado veintiuna cajas que contienen cien kilos del mismo producto.

Diario Oficial del Ministerio de la Guerra

El número del martes

Madrid 1.—El número correspondiente al día de hoy contiene, entre otras, las siguientes disposiciones:

LICENCIAS DE USO Y TENENCIA DE ARMAS.

Se resuelve que el personal del Cuerpo auxiliar subalterno del Ejército puede solicitar la expedición de licencias guías de uso de armas en general, así como licencias de uso de armas de caza y para cazar.

ASCENSOS.

Se desestima la solicitud de ascenso a alférez de la escala de reserva, hoy suprimida, al suboficial de Intendencia don Mariano de la Peña Pablo, destinado en la tercera Comandancia segundo grupo.

MUSICOS DE PRIMERA.

Como resultado de las oposiciones a músicos de primera, han nombrados don Victoriano Calcedo Cilleruelo, músico de segunda en el regimiento número 32, para el regimiento número 31 (clarinete).

Idem don Vicente San Timoteo Maderuelo, al de segunda del número 23 para el mismo (clarinete).

Idem don José Gil Cilofent, liscorno del regimiento de Infantería número 35, al batallón de montaña número 1.

OPOSICIONES PARA MUSICOS MILIITARES.

S eanuncia oposición entre todos los músicos de segunda del Ejjército para cubrir dos vacantes de músicos de primera, sequinto y clarinete en el regimiento de Infantería número 26.

PREMIOS DE EFECTIVIDAD

Se conceden premios de quinientas pesetas por cinco años de empleo al capitán de Estado Mayor, don Antonio Somalo Paricio, disponible en la sexta división.

GABRIEL SALA
DENTISTA
Almirante Bonifaz, núm. 4

Lana de corcho, fuerte y buena, a 3'00 ptas. kilo.
Depósito
Droguería ORTEGA
Antigua Merced, 4

EXTRANJERO

Detenciones en Berlín

Berlín 1 (4 t.)—Con motivo de los registros efectuados hoy por la Policía como consecuencia de la jornada pacifista que se celebraba el día de hoy, han sido detenidos unos 30 comunistas, 12 de los cuales están acusados de alta traición.

La detención de Ghandi

Londres 1 (4 t.)—En virtud de los poderes extraordinarios ha sido detenido el mahama indio Ghandi. Se le concedieron quince minutos para que hiciera sus rezos y recogiera los efectos que estimara precisos. Durante este tiempo una inmensa muchedumbre se situ ba la puerta de la morada del mahama. Tuvo que intervenir la fuerza para disolverla. Al mismo tiempo que Ghandi fueron detenidos su mujer, su secretario y 32 personas más. El caso ha sido considerado urgente y hoy mismo se constituirá el tribunal en la prisión para juzgar a los detenidos.

Dice Hendersón

Londres 1 (4 t.)—Ha manifestado Henderson que en el caso de volver al Parlamento y sustituir a Landsbury en la jefatura del partido laborista, no por eso dejaría la presidencia de la Conferencia del desarme. Esperaba que antes de fin de año habían de obtenerse resultados satisfactorios. En sus viajes ha visitado a varias personalidades de los catorce puntos por él señalados se ha llegado ya a un perfecto acuerdo en doce.

Hacia la paralización total de las exportaciones de frutos españoles a Francia

París 1 (4 t.)—La Unión Frutera Española de Francia, en nota dirigida al Gobierno español, se lamenta de algunas medidas acordadas recientemente por el Gobierno francés, que considera perjudiciales para la exportación frutera española.

Entre dichas medidas alude a la relativa a las ciruelas, dictada hace poco, con motivo de haber afirmado los servicios agronómicos de Marsella que dicha fruta estaba atacada del piojo de San José.

De la nota de la unión frutera son los siguientes párrafos:

««Creemos llegado el momento que suscite el Gobierno español una intervención enérgica razonada y formal para que acaben de una vez esa serie de trabas encubiertas a nuestra exportación».

Dicen que las frutas vienen entrando en Francia desde tiempo inmemorial por Hendaya y Cerbère, por ser éstos los caminos más fáciles, más cortos y más económicos, y que ahora, so pretexto de que en estas dos ciudades no existen instalaciones fitopatológicas, se obliga a los envíos españoles a que den la vuelta por Marsella, El Havre, Burdeos y Dunquerque. Se ha logrado que pueda seguir siendo utilizada la vía Cerbére, pero las frutas, acusadas de llevar el supuesto piojo de San José, son detenidas allí para inspección.

Y estas disposiciones del Gobierno francés alcanzan también a los agrios naranjas limones etcétera. Se obliga además a que esta última clase de fruta venga en adelante envasada en cajas, sacos o cestas y no a granel, como hasta ahora. Solamente esta innovación supone para los exportadores un gasto suplementario de 40 a 60 millones de francos cada temporada.

ENRIQUE CANO PEREDA
CIRUJANO-CALLISTA
GABINETE MODERNO
Tratamiento científico de ojos de callo, durezas, uñeros etc. etc.
Moneda, 15 y 17.-Teléfono, 4-9-9

Sección financiera

Valores del Estado	Día 31	Día 1
Interior 4 %		
Serie F. de 50.000	68'25	68'00
— A. de 500	68'25	68'00
Exterior 4 %		
Serie F. de 24.000	»	»
— A. de 1.000	»	85'00
Amortizable 4 %		
Serie F. de 25.000	»	»
A. de 500	77'25	77'25
Amortizable 5 % viejo		
Serie F. de 50.000	»	95'00
A. de 500	95'50	95'00
Amortizable 5 % 1917		
Serie F. de 50.000	»	»
— A. de 500	»	»
Amortizable 5 % 1926		
Serie F. de 50.000	»	»
— A. de 500	99'00	98'65
Amortizable 5 % 1927 con impuesto		
Serie F. de 50.000	87'50	87'16
— A. de 500	87'50	87'16
Amortizable 5 % 1927 libre		
Serie F. de 50.000	»	98'90
— A. de 500	99'25	98'90
Amortizable 3 % 1928		
Serie H. de 250.000	72'25	71'50
— A. de 500	73'50	72'00
Amortizable 4 % 1928		
Serie H. de 200.000	»	»
— A. de 400	87'50	87'00
Amortizable 4 1/2 % 1928		
Serie F. de 50.0	90'75	90'50
— A. de 5	91'25	91'00
Deuda Ferroviaria		
Serie A. de 500	97'00	96'75
— C. de 25,000	»	96'75
Valores especiales		
Cédulas Hipotecarias		
4 por 100	84'00	»
Id. 5 por 100	91'00	91'00
Id. 6 por 100	102'60	105'00
Marruecos 5 por 100	»	»
Acciones		
Banco de España	540'00	540'00
— Hipotecario	»	»
— Hispano Americano	»	»
— R. de la Plata (nuevo)	86'00	86'00
Español de Crédito	195'00	»
Central	»	»
Arrendataria de Tabacos	»	191'00
Explosivos	620'00	620'00
Azucareras ordinarias	»	»
Altos Hornos	»	»
Duro Felguera	»	»
Madrid-Zaragoza-Alicante	186'00	186'50
Norte de España	»	188'75
Obligaciones		
Norte de España 1ª serie	55'65	»
— — 2ª —	»	»
— — 3ª —	»	»
— — 4ª —	»	»
— — 5ª —	»	»
6 por 100	85'50	»
Valencia 5 1/2 por 100	85'50	»
Alicante 5 por 100 1.ª H	256'00	»
— 5 1/2 por 100 H.	»	»
Cambio internacional		
Francos	47'00	46'95
Libras esterlinas	40'00	39'99
Francos suizos	252'25	252'00
belgas (oro)	167'50	167'40
Liras	65'40	65'35
Dólares	8'71	9'01
Marcos	2'86	2'86
Escudos portugueses	56'60	56'50

No morir sin ver Jerusalén
Satisfaréis un santo anhelo y haréis a la vez una buena obra, INSCRIBIÉNDOOS COMO CRUZADOS de la Fundación del Excmo. y Rvdmo. señor Arzobispo de Santiago de Compostela
En compensación, el
PATRONATO PRO-JERUSALEM
OS DARÁ UN VIAJE GRATIS A TIERRA SANTA
Diríjase hoy mismo, pidiendo toda clase de informes al Delegado del Patronato en esta Provincia Sr. D. Manuel Barón Martín, Plaza General Santocildes 4, primero derecha. Burgos.

Anuncios económicos

TARIFAS
Hasta 15 palabras 0'50 ptas. inserción. Cada cinco palabras o fracción más, 0'15 ptas. Bolsa provincial de trabajo, GRATIS.

¿Usted necesita trabajo?
¿Usted necesita un obrero, un operario?
Se lo anunciaremos gratis en esta sección

Ventas

Wippet y Fiat 8 H. P., ambos conducción y perfecto estado.
Progreso 16.

Se vende coche Morris 12 caballos, perfecto estado.
Razón: Bar Correo.

Vendo o cambio por coche pequeño, radio nueva 16 lámparas con extracorta.
Paloma 22, tienda.

¿Quiere usted adquirir una buena caja de caudales? Diríjase a Luciano de Uribarri, Tinte, 10, Burgos, quien le facilitará catálogo de la casa «Matthes Gruber.»

Cedulas de Comunión. Se hacen en la imprenta de este periódico, a 3'75 millar.

Contra el robo, contra el fuego, contra la fuerza, cajas de caudales «Gruber».
Pidan catálogo a Luciano de Uribarri, Tinte, 10. Burgos.

Se venden 400 metros de vía, dos vagonetas, dos plataformas giratorias, cuatro carros y dos volquetes.
Informes: Bernardino Marín, San Pablo 26.

Recordatorios Primera Comunión, los más económicos y elegantes, los encontrará en esta imprenta.

Cajas de caudales murales, «Gruber», propias para casas particulares. Pidan catálogo a Luciano de Uribarri, Tinte, 10. Burgos.

Máquina escribir ocasión. Uribarri, Tinte, 10.

Se vende casa con huerta, bien soleada, producto líquido 7 por 100 y renta anual 3.000 pesetas.
Informes: Quintana, Molinillo 3.

Gran ocasión. coche Hispano, 23 H. P. 5 asientos, carrocería Veimant, en perfecto estado de conservación.
Informes en garage Moderno.

Se vende casa en Barbadillo del Mercado sita en la carretera, para veranear o industria.
En la misma, dará razón, su dueño Victor Polanco.

Arriendos

Vendo Austin 7. H. P., inmejorables condiciones, a toda prueba.
Informarán: Progreso número 20, garage.

Se arrienda fabrica de curtidos con sus accesorios, almacén buenas condiciones propio para garage en Peñafiel, y carro-cuba, 60 cántaras.
Para tratar, su dueño Benito Lobejón, Aranda de Duero.

Se arriendan 120 fanegas de tierra en Los Barrios de Colina.
Para tratar: Llana de Afuera número 11. Almacén.

Casa. Se arrienda la de Monte de Valbuena de Río Pisuerga, a cinco kilómetros de la estación de Quintana del Puente, con hermosa carretera que atraviesa la finca.
Referencias e informes: Apartado, 55 Palencia.

Cochera, se alquila en Sombrerería (Garage.)
Informes: Almacén Música.

Se alquila local espacioso propio para industria, garage, almacén o comercio en sitio estratégico y de tránsito.
Informes: Calle de Madrid. 9 portería.

Se arrienda barato un almacén mediano y otro pequeño.
Informes: Barrio Gimeno 19, portería.

Colocaciones

Se necesita un dependiente para trabajar acreditadas representaciones.
Dirigirse: a Manuel Payno, calle de Vitoria, 22 y 24.

Joven contable, se ofrece para escritorio, almacén o cosa análoga.
Informes: San Juan, número 58 (confitería). Burgos.

Huéspedes se desean, casa de confianza.
Lain Calvo 33, segundo.

Oficial sastre para Belorado, se necesita soltero.
Informes: en esta Administración.

Chófer con carnet de primera, se ofrece para dentro o fuera de la capital.
Razón: Antonino Alonso. Tenerías 15 (San Pedro de la Fuente).

Necesito chico de 14 a 16 años para vaquería. Inútil presentarse sin buenas referencias y que ya conozca algo el ganado vacuno.
Informes: Eusebio Pérez Pardo. Francisco Salinas, número 48.

Joven de 30 años se ofrece para escritorio. Inmejorables referencias.
Informarán: en esta administración.

Sirvienta se necesita para todo, de 25 a 30 años y buenos informes.
Isla, 25, segundo.

Chico para la caja con pocas pretensiones, inútil presentarse sin inmejorables referencias.
«Casa Diez»

Se ofrece para dar lecciones primera enseñanza y Bachillerato, en el domicilio del interesado, inmejorables referencias.
Informarán: Cerería «La Morena».

Sirvienta se necesita.
Razón: Calera 21, 3.º

Viuda se ofrece para sirvienta, para señor o señora sola.
San Francisco 56, Barriada la Burgalesa.

Sirvienta se necesita para todo, inútil presentarse sin buenos informes.
Isla 25, segundo izquierda

Chica para todo o cocinera se necesita.
Informes: «Casa Diez»

Hace falta doncella informada.
Razón: Isla 31.

Farmacéutico. Se necesita para regentar en la provincia de Navarra.
Informes: «Droguería Evelio.»

Sirvienta de 35 a 50 años para casa de toda confianza.
San Juan 32, segundo.

Se ofrece sirviente, viuda de 46 años, para señora o señor solo dentro o fuera de la capital.
Razón: Eleuterio Delgado. Villaveta.

Se necesita joven buena presencia para venta domicilio, sueldo y comisión. Presentarse 22, 23 y 24, de dos a cuatro en calle Valladolid núm. 10, cuarto núm. 11.

Se ofrece señora de 40 años, para el cuidado de niños.
Razón: Eleuterio Delgado, Aparicio y Ruiz 16, primero izquierda

Se necesita oficial y aprendiz, para herrería, en Villasandino. Crescenciano Duenas.

SGCB2021

Los mercaderes burgaleses y sus relaciones con América

V

En 1515 abundan extraordinariamente los contratos de nuestros comerciantes en la metrópoli del Betis y vuelve a figurar Alvaro Pardo, a quien Alonso Fernández y Alonso de Sevilla se obligan a pagar 59.784 mrs. en el último puerto citado. (9 enero. Doc. 1099).

Juan de Castro de la Peña (m. b.) es nombrado árbitro junto con Gaspar Centurión, ya conocido por citas anteriores, para terminar las diferencias existentes entre otros burgaleses igualmente mencionados, Giménez de España y Belenga, en unión con Alfonso de Santa Clara (4 mayo D. 1114).

En 8 de este mes Alfonso de Nebreda nombra procurador sustituto a Diego de Mayorga con poder de Fernando de Nebreda (m. b.), vecino de Santo Domingo. (D. 1121), y en 14 de junio otro burgalés, cuyo nombre no está claro, autoriza a Fernando para que cobre a García de Isla 31.078 mrs. que le adeudaba. (Doc. 1201).

Simón de Burgos m. b. apodera a su paisano Francisco de Carrión habitante en la Española, para que de por libre a Juan de Castro de las cantidades que este le debiera. (12 mayo Doc. 1136).

Andrés de Valladolid (m b.) autoriza en 16 del mismo mes a Francisco de Santo Domingo —m.) estante en Ultramar para cobrar a Diego y a Marcos Pérez, lenceros de aquel país, 40.508 mrs. que estos eran en deberle. (D. 1156).

—:o:—

Según lo anotamos, los Valladolid estaban emparentados con los Santo Domingo en nuestra cudad y este Francisco, del cual no consta fuera burgalés en el protocolo, parece ser un hijo de D, Francisco de Santo Domingo y de doña María Alonso de Hoyos, burgaleses, que casó en Nantes, (a donde según los documentos de familia, había ido comisionados por el Emperador Carlos V), en 1522 con doña Isabel de la Presa, de familia establecida allí, pero oriunda de Vizcaya y arraigada en Burgos.

Estos Presa, cuya casa se conserva en nuestra ciudad en la Puebla con escudo de armas de la familia, (hoy Casa de Baños), ejercían el comercio en grande escala y poseían la granja de Villargamar, donde se ve también su escudo, y el patronato de la capilla mayor de S. Lesmes, que ellos edificaron en la parte del presbiterio, donde se les concedió estrado y taburete, según dice el historiador Castillo antes nombrado, que en su tiempo gozaba con el Mayorazgo don Francisco de la Moneda Quintanadueñas. Aun se pueden ver sus armas, no obstante ser de madera, en los paramentos altos del presbiterio.

Los señores Azuela poseen ahora dicho patronato y granja.

En 22 del mes vuelve a intervenir este señor junto con Melchor de Castro como deudores de Juan Jiménez España y Tomás Belluga ya expresados. (Doc 1176).

Nuevos apellidos burgaleses como Encinas se hallan en estos documentos ya en otorgamiento de poderes, como el que hace García (m. b.) a Antonio de Herrera en Santo Domingo para todos sus actos (19 mayo Doc. 1161), ya recibiéndolos, como Fernando de Nebreda (m. b.) del Puerto de Santo Domingo, de Francisco de Villanueva.

Sobre la nobleza y ascendencia burgalesa de los Encinas establecidos ya en el segundo tercio del siglo XV y distinguidos hombres de letras algunos, puede verse el diccionario de Martínez-Anibarro.

Otro apellido ilustre en el comercio y en las letras de la «Caput Castellae» se revela en Juan de Maluende (m. b.), con poder del cual Juan Fernández de Castro nombra procuradores sustitutos a Pedro Díez de Alfaro y a Juan Riez en la Española, para que cobren a Melchor de Castro 112.000 mrs. que este debía a Maluenda (D. 1197).

Los Maluenda de origen aragonés fueron distinguidos en nuestra urbe por sus cargos en el regimiento de la misma o por el cultivo de las ciencias como don Antonio nacido en 1498, teólogo en el Concilio Tridentino llamado por el Papa Paulo III, Catalina de Maluenda, poetisa y don Luis. Tenían sus entierros en el Convento de San Pablo, en S. Lorenzo, San Nicolás, la Blanca, San Juan y Capilla de la Visitación de la Catedral. (V. el Diccionario citado y el estudio de don Eloy G. de Quevedo «El Abad Maluenda).

Y por último hallamos otro comerciante de nobilísima alcurnia burgalesa: Diego de Salamanca en 19 julio (D. 1211), a quien García de Isla en América debía 65.287 mrs, que Bernardino de Isla autoriza para cobrarles a sus criados.

Los del apellido en cuestión, que usaron el blasón de los Varillas, el cual forma parte de la ciudad de Salamanca y después adoptaron otro que se ve en sus palacios de la calle de Fernán-González y en su capilla de San Lesmes, fueron munificos en fundaciones como la ampliación del convento de Santa Clara y muy hacendados en la provincia, donde abundan sus escudos como sucede en Huérmeces, Quintanadueñas, Arroyal, Berberana, de donde eran señores, y estaban emparentados con los Santa Cruz de Villadiego.

LUCIANO HUIDOBRO y SERNA

(Continuará).

¡PAISANOS! ¡VIAJEROS!

Visiten su casa.

PENSIÓN DOMINGO

«todo confort», agua corriente, baño, calefacción, etc. — Teléfono, 17.156.

Precios de 8 a 11 ptas.

MADRID. MAYOR, 9 moderno.

(50 pasos de la puerta del Sol.)

En favor de los pueblos perjudicados por las tormentas

Según ofreció a las comisiones de labradores de Pedrosa de Río Urbel, Lodoso y La Nuez de Abajo el sábado último el diputado a Cortes por Burgos don Francisco Estévanez Rodríguez, ayer se reunieron los diputados de las derechas y se ocuparon con detenimiento de esta cuestión, decidiendo cooperar en el oportuno expediente que se forme y también cerca del Gobierno, a fin de que se indemnice justamente a los pueblos susodichos, arruinados por la última tormenta; y también a todos los demás pueblos de la provincia, como Castil de Carrias, Carrias Tórtoles, Guzmán, Sotillo, etc. que fueron gravemente perjudicados por los pedriscos.

Lo cual nos sirve de gran satisfacción darlo a la publicidad, para conocimiento de los pueblos interesados.

Melgar de Fernamental

AGUAS

Se han terminado los trabajos para abastecimiento de aguas potables por elevación del Pisuerga, con una fuente de cuatro caños en la Plaza, constituída por los hermanos «Cadenas».

Ya es hora de que un pueblo de esta importancia disponga de elemento tan necesario para la vida en condiciones higiénicas.

FIESTAS

Para las tradicionales de Nuestra Señora y San Roque ha sido contratada por nuestra Comisión gestora, la distinguida banda de música de San Asensio, pueblo de nuestra primera autoridad.

Por el Círculo de Recreo se está organizando los grandes bailes de Sociedad que tanta fama tienen en la comarca, donde será elegida mis melgarense.

BODA

Dentro de breves días contraerá matrimonio con la agraciada señorita María Natividad Alvarez Heredia, nuestro compariente Francisco Rey Blanco. Enhorabuena y larga luna de miel deseamos al próximo matrimonio.

El corresponsal.

Melgar de Fernamental a 31 de jilio de 1933.

PLATERIA, JOYERIA, BI-
:-: SUTERIA FINA :-:
DE
JOSE POLO
Fabricación de alhajas de platino y oro. Brillantes, perlas y demás piedras finas. Reformas, arreglos y grabados.
Duque de la Victoria, 19
PRECIO FIJO

Santa Cruz del Tozo

Víctima de una ataque de meningitis, a consecuencia de una afección gripal, ha fallecido el niño José Luis Alday Acero, de tres años de edad.

Reciban sus desconsolados padres don Máximo Alday Recio y doña Esperanza Acero García, sus hermanos Aurora, José Gerardo, abuelos, tíos, primos y demás familia, así como nuestro querido y gran amigo don Eutiquio Sáinz, farmacéutico y tío del niño Pepe Luis, nuestro más sentido pésame.

—El tiempo propio de verano y los labradores ocupadísimos en sus faenas veraniegas.

—Es esperado en esta el acaudalado bilbaino don Fernando Gorvillar Allende, gran amigo nuestro, al cual acompañará Serafín Vigiola (Torquito).

—Ha sido muy sentida en esta la muerte de la niña María del Carmen Salguero, debido a las grandes simpatía que tiene su querido padre don Amalio, capitán de la Guardia civil.

—Hemos tenido el gusto de saludar en este pueblo a don León Prieto y familia, propietario de la panadería La Amistad, de Aller del Rey.

—Salió para Santander nuestro buen amigo don José Quintana, médico titular de esta localidad.

El corresponsal.

Santa Cruz del Tozo 31-7-1933.

ELECTRICIDAD GENERAL

Antonio Vega Arce

instalaciones eléctricas. Reparación de toda clase de maquinaria eléctrica y de instalaciones y dinamos de automóvil.

Taller "Garages Tárrega"

AVISOS:

San Lorenzo, 26 (frutería).
San Pablo, 24 (tejidos).
Santander, 54 (relojería.)

Los mercados

Burgos 29

MERCADO DE GRANOS

Trigo, a 65 y 66 reales
Cebada, a 58.
Yeros, a 65.
Avena, a 28
Las entradas nulas.

MERCADO DE GANADO

Bueyes a 15'00 pesetas arroba en vivo
Terneras, a 2'05.
Carneros, a 1'50 kilo
Corderos macacos, a 1'25.
Lechazos, a 2'75.
Ovejas, a 1 15.
Corderas, a 1'55

LERMA

26-VII-33.

Entrada de todo grano 300 fanegas.
Trigo, mocho a 64 reales
Idem rojo, a 63.
Id. blanquillo, a 64.
Centeno, a 46.
Cebada, a 38
Avena, a 24.
Yeros, a 64.
Algarrobas, a 63.
Patatas, a 8 reales arroba.
Alubias, a 1'50 kilo.

SALAS DE LOS INFANTES

25-VII-33.

Entrada de todo grano, 375 fanegas.
Trigo mocho a 71 reales.
Idem rojo, a 70.
Cebada, a 42

VALLADOLID

El mercado de trigos.—Continúa encalmado y con ofertas entre 43 y 46 pesetas el quintal, según clases y procedencias, sin saco y en origen.

En la plaza se opera muy poco, cotizando la misma unidad, a 45,50 pesetas.

Harinas y salvados.—Cotizan: harinas selectas, a 63 pesetas; extras, a 61; integrales, de 59 a 60; salvados tercerillas, de 29 a 32; cuartas, de 19 a 20; comidillas, de 15 a 16; anchos de hoja, de 20 a 21, todo por 100 kilos con saco y sobre vagón origen.

Centeno y otros granos.—Se ofrecen: centeno, a 32 pesetas; cebada, de 25 a 25,50; avena, a 27; algarrobas, a 37; yeros, en línea de Ariza, a 35; todo por quintal sin saco.

Precios por fanega:
Centeno, a 52,99 reales.
Cebada, de 32,20 a 32,84.
Avena, a 27.

ROA DE DUERO

El mercado desanimado y con poca entrada, habiéndose suspendido la entrada del trigo viejo.

Se ha pagado:
Trigo, 77 reales fanega.
Cebada caballar, 36.
Algarrobas y yeros, 56.
Muelas, 59.
Harina de primera, 6,67 pesetas arroba.
Idem de segunda, 6,44.
Salvado, 2,76.

TERUEL

En Alcañiz.—Trigo de monte, 50 pesetas los 100 kilos.

Idem de huerta, a 45 pesetas los 100 kilos.

Cebada, a 32 pesetas los 100 kilos.
Avena, a 27 pesetas los 180 litros.
Maíz, a 40,50 pesetas los 180 litros.

Información especial para EL CASTELLANO procedente de Barcelona

TRIGOS.—Cierra la semana con poca disposición compradora ya que el mercado tiene suficientes existencias. El resultado de la cosecha en Castilla, que aquí se considera buena, ha de orientar definitivamente la tendencia de los precios.

CASTILLA.—Cotizaciones por cien kilos sin saco origen:
Arévalo 46,000.
Sigüenza, 46.
Peñafiel, a 45,50 y 45,25:
Sahagún, 43.
Gomara, fino 42,50.
Segovia, 45.50.
Alba de Tormes, 43,50.
Roa, 43,50.
Nava del Rey, 45,50.
Gómara, corriente 40,50.

MANCHA.—Cotizaciones por 100 kilos sin saco origen:
Tarancón Huete, 46,50.
Gejar Albacete, a 46,50 y 46,00.

EXTREMADURA.—Cotizaciones por cien kilos sin saco origen:
Cáceres nuevo 44.
Castuera nuevo 44.
Don Benito, 43.75.
Cáceres añejo, 44,50.
Crucher nuevo, a 44,50.
Crucher añejo superior, a 45,50

ARAGON.—Cotizaciones por 100 kilos sin saco origen:
Finos Aragón, de 51,50 a 52,50 según muestras
Huertas de 46,50 a 47 según muestras

CATALUÑA.—Cotizaciones por cien kilos sin saco origen:
Lérida, 48,50.
Tárrega blanco, a 47.75.
Tárrega, 48.
Tárrega blanco, 47.75.

CEREALES.—Cotizaciones por cien kilos con saco origen:
Vezas bordo Málaga 31 pesetas.
Cebadas, Extremadura nueva, 23,50.
Cartagena, bordo 23,50.
Yeros, 33 pesetas Mancha.
Muelas, Castilla 35 pesetas.
Habones, bordo Sevilla, finos, 36 pesetas.
Habas Extremadura, pretende 38 pesetas. Probable vender, 37.
Avena, Extremadura, 23,50 pesetas.
Maíz Plata disponible 39,75 con saco muelle Barcelona. Sevilla pretende vender a 36. Probable comprador, 35.

SALVADOS.—Continúa el mercado flojo. Cotizaciones:
Harinas bajas para pienso, 29-30.
Harinillas (tercerillas), 25-26.
Moyuelos menos finos (finos), 17-18.
Moyuelos finos (cuartas, 18-20.
Moyuelos gruesos (comidillas), 15-17
Hojas, según clases, 15-17.
Desperdicios de limpia. Hay comprador para triguillos, negullas, germen et.

El corresponsal.

Barcelona 24 julio 19333.

Cura el estómago «El Elixir Estomacal. Sáiz de Carlos.

BOLETIN OFICIAL

Ministerio de Justicia.—Ley adicionando varios artículos a la ley de Enjuiciamiento criminal.

Decreto disponiendo que desde 1.º de agosto pasarán a depender del Ministerio de Instrucción pública y Bellas Artes las Escuelas sociales actualmente organizadas en el de Trabajo y Previsión Social.

Ministerio de la Gobernación.—Orden disponiendo se proceda a la ejecución de las obras que exige la Sanidad pública.

Gobierno civil.—Expediente sobre recepción de las obras de la carretera de Roa a Encinas y bajada de Roa, de las que es contratista don Hermenegildo Pascual, de Villaescusa de Roa.

Circular autorizando la proyección de las películas que se citan.

Depositaría de Fondos provinciales.—Cuenta del segundo trimestre del año 1933, que rinde el Depositario de las operaciones de ingresos y pagos verificados en la Caja provincial.

Tesorería. Contaduría de Hacienda.—Nombramiento de auxiliar-recaudador de la zona de Villadiego a favor de don Manuel Martínez González.

Providencias judiciales y anuncios.

TIRO AL BLANCO

La edición en un tomo de los «Tiros al Blanco» a 4'50 pesetas ejemplar, está próxima a agotarse.

Los pedidos al autor, Martín Garrido, (Redacción de «El Castellano», Santander 12), o a don Eusterio Rodríguez, Librería, Plaza Mayor.

EDITORA FIDES MADRID

SUSCRIBASE USTED A

"La Iglesia Católica en España"

(Edición de bibliófilo, numerada y limitada a sus suscriptores)

Más de 1.500 páginas, 34 por 24 centímetros.—Seis mil grabados.—Láminas a todo color.—Tres tomos.

"LA IGLESIA PROPIAMENTE DICHA"
"ORDENES Y COMUNIDADES"
"COFRADIAS Y HERMANDADES"

A PRIMEROS DE JUNIO APARECERA EL PRIMER CUADERNO DE LA "EDICION FRACCIONADA"

Una cuota de entrada de DIEZ PESETAS, y el pago de CINCO PESETAS contra recibo de cada uno de los 26 cuadernos de 64 páginas, de que se compone la "Edición fraccionada", le harán poseedor de este monumento literario y gráfico, consagrado a evidenciar la labor de la Iglesia Católica en nuestra patria. Su nombre figurará en la relación de suscriptores, al final de la obra.

Recorte este boletín, remitiéndolo a "EDITORA FIDES". Apartado 10.081.—MADRID.

Don ..... vecino de ..... calle ..... núm. ..... se suscribe a la "Edición fraccionada" de "LA IGLESIA CATOLICA EN ESPAÑA", enviando a "EDITORA FIDES", por Giro postal, DIEZ PESETAS, en concepto de cuota de entrada.

Fecha. Firma.

La Vasco-Navarra

Compañía de Seguros domiciliada en Pamplona

A los DUEÑOS de AUTOMOVILES INTERESA el SEGURO de RESPONSABILIDAD CIVIL para los daños que causen a terceras personas, animales y cosas

Se recomienda el SEGURO INDIVIDUAL a toda persona, para los accidentes que le ocurran y el

SEGURO de ACCIDENTES del TRABAJO a los patronos, para sus obreros

Delegado en Burgos: don Juan L. Manrique

Progreso, 11, duplicado, 1.º izquierda.—Apartado de Correos, 24.

A LOS PATRONOS

Asegurad vuestros obreros y empleados en la popular Compañía

La Unión y el Fénix Español

La ley os obliga desde el primero de Abril. Subdirector de la Compañía en Burgos:

LUIS GALLARDO

Oficinas: Progreso, 17, entresuelo, teléfono núm. 15.

Seguros de accidentes, de incendio, de robo y pillaje, seguros sobre la vida y de valores.

BIBLIOGRAFIA

—:o:—

Un libro interesantísimo

Hemos recibido la interesante obra «LA ACCION CATOLICA Y LA POLITICA», tomo II de la «Biblioteca de Acción Católica, Manuales Monar», que acaba de publicarse en Madrid.

No dudamos en calificar de verdaderamente transcendental para los católicos militantes la aparición de este importantísimo volumen, pues además de la verdadera doctrina sobre las materias referentes a la política, trae las normas y directivas concretas para la más acertada actuación de los católicos en el ejercicio de sus derechos y deberes ciudadanos.

Es indudable que el éxito de este segundo tomo de los «Manuales Monar» será tan definitivo y rotundo como lo fué alcanzado por el primero VADEMECUM DE LA ACCION CATOLICA, tan justamente elogiado por la crítica en la gran Prensa.

LA ACCION CATOLICA Y LA POLITICA se vende en todas las Librerías y esta Administración lo proporcionará a quien lo pida contra reembolso, por pesetas 5'50, mas gastos de Correo.

Excursiones por el Norte

Temporada de verano

LUNES, MIÉRCOLES Y VIERNES

Salida de Burgos: diez de la mañana. Centro de información: «Casa Diez», Moneda, 18. La excursión irá acompañada de una persona para explicar todos cuantos sitios se visite.

Velas litúrgicas para el culto

HIJO DE

Quintín Ruiz de Gauna

VITORIA

Pida usted el Capitel Gauna patentado

DE VENTA EN BURGOS

Almacén de Ultramarinos La Proveedora, San Juan, 63

Lea V. siempre

EL CASTELLANO

CHOCOLATES Y CAFES

SAN ANTONIO

Aumente sus satisfacciones diarias consumiendo estos insuperables artículos

Gran surtido en Cafés de las mejores procedencias

Ricos chocolates con 440 gramos de peso

Grandes regalos :-: Para poder juzgar pruébelos

Despacho en Burgos: Lain Calvo, 24

Fábrica: Miguel Iscar, 17 - Valladolid

PUBLICITAS

Martes 1 de agosto de 1933 — Año XXXIV.--Número 10.108

El Castellano

Observaciones del Instituto Provincial del día

Barómetro:
A las siete de la mañana 698,8
A las seis de la tarde 697,4

Temperaturas:
Máxima a la sombra 25,0
Mínima a la sombra 11, 0

Dirección del viento:
A las siete de la mañana NE
A las seis de la tarde NE

Pluviómetro:
Lluvia en milímetros 0'0

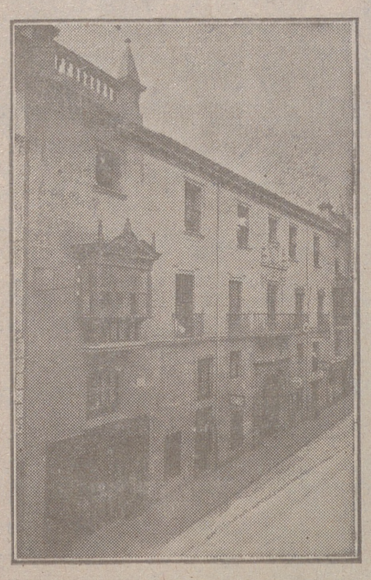

Fachada, por la calle de Santander, 10, 12 y 14, de la CASA SOCIAL propiedad de la Federación burgalesa de Sindicatos Agrícolas Católicos.

En ella están las Oficinas de la FEDERACIÓN, CAJA DE AHORROS, MUTUALIDAD AGRICOLA BURGALESA y Redacción y administración de «El Castellano» y «El Defensor de los Labradores»

Mutualidad Agrícola Burgalesa

(Contra los riesgos de los trabajos de la agricultura y ganadería)

Autónoma, y filial de la Federación burgalesa de Sindicatos Agrícolas católicos

Labradores y ganaderos: la ley os obliga a asegurar a vuestros criados, pastores u obreros.

La Mutualidad Agrícola Burgalesa

por la misma cuota, os asegura a seis obreros fijos, todos los eventuales y a vosotros y a vuestros familiares.

Haced enseguida el seguro

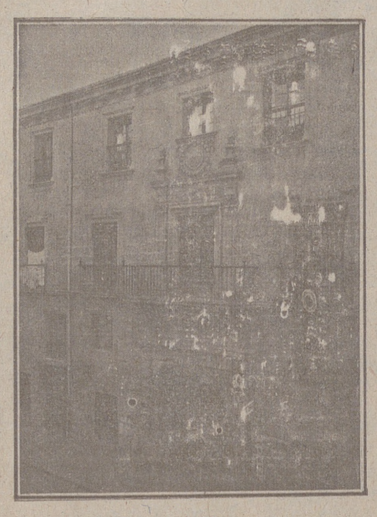

Entrada a las Oficinas de la Federación y **MUTUALIDAD AGRICOLA BURGALESA** Calle de Santander, números 10, 12 y 14 Burgos

Fachada, por la calle de la Moneda, números 15 y 17, de la CASA SOCIAL propiedad de la Federación burgalesa de Sindicatos Agrícolas Católicos

Se hallan establecidas en su planta baja las Oficinas y talleres de máquinas de «El Castellano» y «El Defensor de los Labradores»

Un accidente en vuestros obreros, criados, pastores o en vosotros mismos, puede causar grave daño económico o la ruina en vuestra casa.

No dejéis para mañana el hacer el seguro, por si hoy os ocurre el accidente

La Mutualidad Agrícola Burgalesa, con todas las supremas garantías que ofrece y tiene, es presidida por don Francisco Estévanez Rodríguez y dos labradores por cada cabeza de Partido.

No confundirse: Calle de Santander, (Casa de la Federación) - Burgos

Avicultura campestre
POR
JOAQUIN BARRERA COSTA
PERITO AVICOLA
TERCERA EDICIÓN, corregida y aumentada en una segunda parte que trata a más de la cría de gallinas, de la cría de patos, ocas, pavos y palomas y profusamente ilustrada con numerosos grabados
Precio: 3 pesetas
Correo certificado: 3'50
Pedidos: casa del autor y librerías
LA HORRA. POR ROA (BURGOS)

¿CALLOS?
Usando sólo tres días el patentado
UNGUENTO MAGICO
desaparecen totalmente callos y durezas, ojos de gallo, verrugas y juanetes.
Hay muchas imitaciones ineficaces.
En todas partes, 1'60 ptas. - Por correo, 2 ptas
FARMACIA PUERTO. - Plaza San Ildefonso, 5. - MADRID

FABRICA DE MUEBLES
DE LA VIUDA DE
CLAUDIO ANGULO
Carretera de Madrid, 5
Se construyen toda clase de muebles y se hace toda clase de carpintería. Aserrado particular.
Ventas a plazos y al contado.

La experiencia demuestra que los chocolates y dulces de
MATIAS LOPEZ
SON LOS MEJORES DEL MUNDO
Pedidlos en todos los ultramarinos y confiterías

Fernández Villa Hermanos
BANQUEROS
Casa fundada en 1872
Plaza de la República, núm. 5
(Antigua casa de correos)
Compra y venta de valores.—Pago de Cupones. Giro, Cambio de monedas y billetes. Descuentos. En general toda clase de operaciones de Banca y Bolsa.

Balneario de Valdelateja (Burgos)
La mejor medicina para curar toda clase de Reumas, enfermedades del Estómago, Riñones, Catarros respiratorios etc.
Miles de enfermos curados garantizan el éxito del tratamiento
¿PRUEBAS? Lea usted el siguiente testimonio:
«Don Esteban García, natural de Baracaldo (Vizcaya) nos escribe: Soy industrial muy conocido aquí. Vivo en San Vicente, 5, y, tantas gentes saben que en Valdelateja curé mi mal de Reuma, que no cabe engaño al publicarlo.
Mis sufrimientos eran tan grandes que tuve que abandonar los negocios. Mi situación era tristísima. Fuí a Valdelateja apoyado en dos cachabas y estenuado de dolores. El efecto fué maravilloso: publíquenlo, por humanidad. Mi martirio, que en un año, con ninguna medicina conseguí aliviar, acabó en 15 días, curándome para siempre, con estos baños.
Mis negocios y alegría, no se han interrumpido, por esta causa. Todos los años voy, por precaución, a este Balneario.»
El Balneario de Valdelateja está situado en la carretera de Santander, a 50 kilómetros de Burgos, con servicio de automóviles directos que salen desde la calle de Vitoria número 2.
Hotel a t do confort, precios 10 y 12 pesetas para bañistas y 12 y 15 para turistas. Hospedería. 7 pesetas, sólo para bañistas.
TEMPORADA OFICIAL 20 JUNIO a 30 SEPTIEMBRE

Sociedad General de Industria y Comercio
COMPAÑIA ANÓNIMA DOMICILIADA EN MADRID
Capital 25.000.000 de pesetas
Fábricas en Vizcaya: (Zuazo, Luchana, Elorrieta y Guturribay), Oviedo: (La Montorio Madrid, Sevilla: (El Empalme), Cartagena, Barcelona: (Badalona), Málaga, Cáceres (Aldea-Moret) y Lisboa: (Trafaria)
Productos químicos y Abonos minerales
Superfosfato—Nitratos—Sulfato amónico—Sales de potasa—Sulfato de potasa
Acido sulfúrico anhidro Acido nítrico—Acido clorhídrico—Glicerinas
DIRIJANSE LOS PEDIDOS a
Sociedad General de Industria y Comercio
BILBAO: Gran Vía, 1
MADRID: Villanueva, 11
OVIEDO: Mendizábal, 2
Servicio agronómico
LABORATORIO para el análisis de las tierras
Abonos para todos los cultivos y adecuados a todos los terrenos

FABRICA DE LIBROS RAYADOS, DIARIOS, MAYORES COPIADORES, ACTAS, ENCUADERNACIONES, ETC
CAJAS DE CARTÓN EN GRAN ESCALA
Gonzalo Hernando Manrique
SUCESOR DE
RUFINO S. GONZALO
HUERTO DEL REY, 2, 4 y 6.—BURGOS

¡¡HERNIADOS!!
GABINETE ORTOPÉDICO, CON TALLER DE SU PROPIEDAD, DEL PRESTADO Y BIEN CONOCIDO ORTOPEDICO
JESUS DE GRADO
VILLADIEGO (Burgos)
Se construye y arregla toda clase de aparatos ortopédicos. Ultimos modelos en piernas y brazos artificiales. Aparatos para corregir piernas y pies torcidos. Corsés ortopédicos para el mal de Pott y derivaciones de la columna vertebral. Plantillas para pies planos. Toda clase de fajas contra la obesidad, riñón flotante, descenso de estómago, eventraciones y medicales para cada caso.
APARATOS HERNIARIOS, SISTEMA «TALISMAN», construídos especialmente para cada caso, garantizando la absoluta contención de la hernia.
PRECIOS ECONÓMICOS
EN BURGOS estará dicho especialista el día primero y el 15 de cada mes, en el HOTEL UNIVERSAL, desde las diez de la mañana hasta las cuatro de la tarde, donde facilitará gratuitamente y con sumo gusto toda clase de consultas y explicaciones que se le pidan.
¡No confundirse! El día primero y el 15 de cada mes, en el
HOTEL UNIVERSAL

Fábrica de libros de Comercio
DIARIOS, MAYORES, COPIADORES REGISTROS
- - - Y RAYADOS DE TODAS CLASES - -
Gran fábrica de cajas de cartón para todas las industrias
Encuadernaciones
PRECIOS MUY ECONOMICOS
ENRIQUE MARTÍNEZ
Laín-Calvo, 12.--BURGOS

Disponemos de impresos para petición de enterramiento eclesiástico

Se vende papel blanco para envolver

Tres grandes regalos
UN MUEBLE GRATIS :: UNA ENCICLOPEDIA REGALADA :: UNA PRECIOSA COLECCION DE OBRAS TAMBIEN GRATIS
OCASION UNICA. Al comprador de las 25 mejores novelas de Ortega Munilla, Díaz Caneja, Blanco Belmonte, Dickens, Gabrie y Galán, Martínez Olmedilla, Martínez Kleiser, Rodríguez Marín, Linares Rivas, Villaespesa, Fernández Flores, Muñoz Pabón, Menéndez Pelayo, González Blanco, Pérez Nieva, Diez de Tejada, Ramírez Angel, etc. El valor de estas obras es de 50 pesetas.
1.º ARTISTICO MUEBLE con anaquelería interior.
2.º MAGNIFICA ENCICLOPEDIA con 80.000 artículos, más de 1.000 grabados y 105 mapas, muchos en colores.
3.º PRECIOSA COLECCION de 15 obras, las mejores de los clásicos Cervantes, Lope de Vega, Tirso de Molina, etc. etc.
Los que abonen a reembolso las 50 pesetas recibirán los tres regalos. Los que paguen en 5 plazos mensuales de 10 pesetas cada uno, recibirán sólo un regalo, elegido entre los tres que ofrecemos.
Envíe el cupón de pedido a BIBLIOTECAS GRATUITAS, Plaza Páez, 12 CORDOBA.
Don _____
profesión _____
señas _____
forma de pago _____ (¿contado o plazos?)
En el caso de abonar a plazos ¿qué regalo desea? _____
Indique el regalo número 1, 2 o 3.

USTED CONSEGUIRA TOMAR UN BUEN CAFE
PIDIENDO EL DE ESTA MARCA:

CAFES EL DROMEDARIO
SANTANDER
Venta al detall: Principales tiendas de Ultramarinos.—Estuches de un kilo, medio kilo cuarto de kilo, y bolsas de 1.000, 500, 250 y 100 gramos, todo precintado.
Usted conseguirá tomar un buen café comprando el de esta marca

Folletón de EL CASTELLANO (53)

DUQUESA INES

NOVELA ORIGINAL POR

RAFAEL PÉREZ Y PÉREZ

en algunos individuos de su amistad y su familia. Don Blas y el conde de Sorans, por ejemplo. Y cuentan que eran dos opiniones que ella tenía en mucho.

—¿Estarás tú bastante repuesta de tu indisposición de esta noche para salir tan pronto?—inquirió la duquesa con su acento que no era ni seco ni frío, como de costumbre, sino solícito. (¿Querría pagarle a Inés su interés en coadyuvar a sus planes?)

—A mí me sentará muy bien ese paseo en coche, ten la seguridad... Y me distraeré.

La duquesa alzó repentinamente la cabeza. Entonces le llamó la atención el desencajonamiento de las facciones de Inés, sus ojos sin brillo, la sonrisa triste y cansada. Hasta aquel momento [illegible] le dió de detenerse a pensar si su nuera se sentía feliz o desgraciada en Monroy. Tenía coches, caballos, automóviles y criados a su disposición y podía disponer de ellos, por expresa voluntad de ella, de Flora, como si fuese Flora misma. Tenía trajes magníficos recién salidos de afamados talleres, que no tenían nada que envidiar a los de una princesa; tenía repletos de dinero los cajoncitos de cierta arqueta de su cámara, colocados allí con la mayor delicadeza por Flora misma para no humillar con la dádiva ofrecida cara a cara aquella altivez y dignidad de Inés, que la duquesa adivinaba muy grandes. ¿Qué más quería Inés?... La había redimido del trabajo, instalándola en Monroy como a una hija... Súbitamente, la duquesa se detuvo en sus pensamientos. ¡Como una hija!... ¿Y la amaba también como una hija?... Pensó en el aislamiento, en la carencia de afectos que rodeaba el sensible corazón de aquella muchacha, en cuyos cariños fundamentales se cebó la fatalidad... Su marido y su hijo muertos, su madre, loca y ausente; su hermana, en América; su tía Sinda, en Madrid. ¡Qué triste cerco el de esta pobre alma!... ¿Acaso Inés no necesitaría un poco de amor en su juventud y en su orfandad? «No sólo de pan vive el hombre».

Algo como un remordimiento empezó a carcomer allá en lo más hondo de su alma orgullosa, que no era mala.

—Inés, te veo muy pálida. Ya sé que has pasado mala noche, pero, además, ¿tienes algún motivo de pena? ¿Te ha disgustado alguien en Monroy? Ya sabes que deseo te consideres aquí como en tu propia casa... como una hija.

Estas palabras costaron a la soberbia de la duquesa un esfuerzo enorme. ¡Si Inés hubiera podido creerlas! Pero había muchas cosas pasadas que las desmentían. Eran una comedia más impuesta por las conveniencias y las circunstancias. La duquesa se sentía en una hora optimista, amable y buena con todos. He aquí como Inés, aleccionada por las injusticias pretéritas, no las creyó.

—Gracias, mamá—contestó suavemente—. Todos sois conmigo muy buenos en Monroy y estoy agradecida y contenta de estar entre vosotros.

En su voz rota, quería vibrar un matiz de emoción que afectó a Flora intensamente. «Esta muchacha sufre, pensó. A esta muchacha le pasa algo».

—¿Has tenido malas noticias de América?

Inés la miró sorprendida de este interés inesperado, y, pasado un momento, repuso lentamente.

—Malas... no. Mamá está desde primero de año en un sanatorio, y dice mi hermana que va mucho mejor, que los doctores creen que curará.

La duquesa vaciló antes de iniciar una pregunta.

—¿Y quién paga eso? Porque debe costar un dineral.

Inés iba a responder sublevándose contra lo que ella creía curiosidad. Pero al mirar a la duquesa se apaciguó, porque en la expresión noble y buena de su mirada vió un interés afectuoso.

—Mamá ha vendido su casa de Salamanca; la casa solariega de su familia... Era su única fortuna. Pero lo damos por muy bien empleado si con ese dinero alcanza la salud.

—Es una noble acción por parte vuestra, pero no debísteis consentirlo. Por lo menos, tú. Debiste haber venido a mí y pedirme...

—¿Pedirte yo? ¿No me das, acaso, bastante? ¿No estoy recibiendo de tu generosidad lo que no tengo derecho a recibir? ¿Aún querías que me humillase más debiéndote la salud de mi madre?—dijo dolorida.

—¿Tanto te pesa lo que recibes?

—La dádiva cuando se da con amor se agradece; cuando se da sin él, humilla como una limosna, y es para las almas altivas carga aplastante...

—Eres orgullosa—murmuró la duquesa, ruborizada por la vergüenza.

Es un lujo que quizás no nos debíamos permitir los pobres, ¿verdad?—inquirió Inés con ironía.

—Al contrario, Inés—contestó con voz tranquila la duquesa—; es en los ricos un defecto y en los pobres, a mi entender, una virtud.

Y mientras Inés salía, un poco desconcertada y sin saber qué pensar de aquella escena, la suegra murmuraba entre dientes:

—Decididamente, Luis tenía razón; la nobleza es algo que está por encima de los atavismos y las herencias. Algo que pone Dios en el alma. Y esta muchacha no tiene nada que envidiar a una aristócrata de pura sangre. ¡Es mucha Inés!

Mientras esto sucedía entre suegra y nuera, don Blas andaba buscando como un detective tratando de averiguar quién fuera el misterioso individuo que colocara las flores en el panteón. Y de sus pesquisas, interrogatorios y averiguaciones sacó en limpio que la ofrenda no había procedido de ninguno de los habitantes del castillo. Pero... ¿cómo había venido aquello de fuera? El misterio continuaba en pie, y don Blas se rompía el magín a fuerza de imaginar hipótesis, sin dar con el cabo de la madeja.

Seguía el tiempo bueno y el sol magnífico. Esto, en lugar de deshacer la nieve, que seguía cubriendo el valle, contribuía a endurecerla, afianzada por las tremendas heladas que caían por la noche. De todas maneras el deshielo era rápido; y pronto quedaría reducido el blanquísimo cendal a los picos de las sierras, donde se formaron copiosos ventisqueros. El viaje a Alcoy fué pintoresco en extremo. En las carreteras el tránsito ofrecía dificultades a cada momento. Brigadas de peones amontonaban a uno y otro lado la nieve, y esto daba al viajero la impresión de andar entre dos murallas impolutas. Pero el suelo encharcado, era un lodazal, y los «autos» tenían que ir con incesantes precauciones.

Inés se dió cuenta de que la nieve sólo era bonita para vista desde los cristales del mirador del cuarto de los Leones, con buena lumbre en la chimenea. Entonces, al palpar por sí misma las dificultades que presentaba el viajar, pensó en aquellos pobres colonos a quienes había visitado con Flora antes de la nevada, aislados en el pára-

SGCB2021