BRA es prestigio en el regalo
ACERO INOXIDABLE "DE LEY" 18/8
PARA TODA LA VIDA!
ESTABLECIMIENTOS Alvarez
jaime III, 106

Baleares

El diario de más circulación en el Archipiélago

AÑO XXVIII :-: N.º 8.042
PRECIO: 2'— PTAS.

Palma de Mallorca, jueves 24 de marzo de 1966

DEPOSITO LEGAL
P. M. 5 — 1958

Hoy, 32 páginas

- Grandes reportajes
- Mundo de las Letras
- Mundo de las Artes
- Voz de los pueblos
- Mundo taurino
- Página de humor
- Artículos y comentarios
- Varias páginas de deportes
- Páginas de espectáculos
- Varias páginas de información local
- Crónicas del Puerto y del Aeropuerto
- 11 secciones fijas en páginas centrales

(Es sólo una pequeña parte de lo que contiene este número de 32 páginas de «BALEARES»)

Primado de la iglesia anglicana, a Roma

El doctor Ramsey, Primado anglicano, se despide de su esposa en el aeropuerto de Londres al emprender viaje a Roma, donde ha visitado al Papa. A la derecha, clérigos anglicanos, vociferantes e intransigentes, insultan a su Primado por su actitud ecuménica. Viajaron en el mismo avión hacia Roma, donde la Policía les impidió entrar.

Rueda del Mundo

ESPAÑA

Jacqueline Kennedy visitará España

Multas de 21 millones de pesetas a tres contrabandistas

Sesión de Cortes

500 becas para hijos de trabajadores españoles

EXTRANJERO

El Cardenal Spellman felicita a Franco

El Arzobispo de Canterbury se entrevistó con Pablo VI

Fue hallado un fragmento del cerebro de Mussolini

Francia tendrá una silla vacía en la OTAN

De Gaulle vira hacia el Este

APRENDA INGLES LEYENDO «BALEARES»

HOY, LA PRIMERA LECCION

SIGA ESTE CURSO ELEMENTAL DE TRES MESES Y, SIN HABLARLO A LA PERFECCION, VD. SE DEFENDERA CON EL INGLES. ¡VAYA SI SE DEFENDERA!

LECCIONES, JUEVES Y DOMINGOS. Profesor: A. HERNANDO MORA

España, en París

El museo del Bosque de Vicennes es actualmente el escenario de una serie de «soirés» consagrados a España. Desde las 6 de la tarde hasta el alba se ha pasado revista a todos los recursos culturales españoles, desde la tauromaquia hasta la gastronomía, pasando por otras muchas manifestaciones del genio hispánico. El espectáculo termina con un cuadro flamenco del que la vedette es Manuela Vargas, a la que vemos en plena actuación

Los quintillizos de Africa del Sur

«¡Cinco niños!», exclamó su madre, la señora Nogeri Tukutesi, cuando le comunicaron la extraordinaria noticia. Y preguntó llena de asombro: «¿Cómo habrán podido arreglárselas?» El padre de las cinco criaturas —tres niños y dos niñas— es un simple peón de una fábrica de electricidad en Eeast London y no dispone de más bienes que el salario y la chabola donde vive con su esposa, la cual se dedica a «sus labores». Pero el señor Tukutesi está muy contento: resultó que sus quintillizos han batido el récord del mundo que detentaban las famosas Dionne. ¡El «lote» pesa 10 kilos 500 gramos!

OPOSICIONES BANCA

Preparación a cargo de especialistas y dirigida por un experto Director General de Banco

Academia Cots SAN FELIU, 7

M.C.D. 2022

El tema de la colaboración

RECIENTEMENTE, «L'Unitá» publicó un artículo de fondo en el que se precisaban cuáles deberían ser los dos temas de diálogo y de encuentro con los católicos. Si no comprendimos mal, estos dos temas son en realidad dos condiciones: para llegar a un coloquio con los comunistas, los católicos implicados en la vida política de Italia deberían asociarse a los comunistas incluso en la política del Gobierno, y, en el terreno internacional, aceptar un robustecimiento de la alianza con el fin de contribuir activamente a «liquidar toda forma de dominación imperialista». Según el periódico, son las agresiones de los países imperialistas las que obstaculizan la realización de un auténtico desarme e impiden que los gastos militares se inviertan en la ayuda a los pueblos en vías de desarrollo. Todo esto se ha dicho con una explícita referencia a las palabras pronunciadas por el Santo Padre ante los trabajadores municipales del barrio romano de Pietralata. Y con una manifiesta atención de ofrecer tema para una eventual discusión sobre las razones que han alejado de la Iglesia a una parte considerable de los obreros.

En términos más breves, el artículo de «L'Unitá» puede resumirse así: el encuentro de la Iglesia con el mundo del trabajo —del que los comunistas, evidentemente, se consideran únicos y calificados intérpretes— pudo realizarse, al menos en Italia, con haber reforzado las directrices seguidas hasta ahora por los católicos implicados en la política. Son, pues, estas mismas directivas, basadas en la libertad y la dignidad, las que los mismos comunistas han tutelado.

El periódico renuye otro tipo de cuestión, no precisamente política, sino de carácter menos hábil, permanente; es decir, el problema de la contraposición entre la religión positiva y el ateísmo afirmado y practicado por los comunistas consecuentes y después institucionalizado en las tentativas realizadas para justificar dentro de la historia su doctrina científica. Un problema que, precisamente, no han tenido que plantearse ni la religión ni la Iglesia. Esta contraposición subsiste íntegra y total, hasta el punto de que ni siquiera el Concilio ha podido suprimirla. Proviene de esa otra contradicción de naturaleza práctica, existente entre la moral cristiana y el relativismo ético marxista, que desde hace tiempo parece inspirar y dictar los intentos de diálogo en función de objetivos concretos de carácter contingente. Debería resultar inútil subrayar que ningún católico, tanto en la vida privada como en la social, lo mismo en el terreno profesional que en político, está autorizado por el Concilio para una actitud de incoherencia, tal como se quería, si no creer, al menos hacer creer.

(«L'Osservatore Romano».)

Baleares

REDACCION, ADMINISTRACION Y TALLERES

PASEO MALLORCA (PALACIO DE LA PRENSA)
Apartado Correos, 22

TELEFONOS:

Redacción, Administración y Talleres (centralita) 35940 35941 - 35942
Publicidad y Cierre 31177
Esquelas 35940
Administrador 30185 (454)
Director 32186

OFICINA URBANA DE PUBLICIDAD:

Calle Danús, 2 — Tel. 21745

JEFE PUBLICIDAD:

Gabriel Calafell Cabrer

FOTOGRAFOS:

«Juanet», Mateo Ferrades, Payeras (Inca) y Alexandro; «Juanet» hijo)

DIBUJANTES:

Pedro Sureda
Esteve de «Trama Publicidad»

COLABORADORES:

AGUILO DE CACERES, Luis
BOTA TOTXO, Miguel
CABRER, Pedro
DEYA PALERM, Pedro
GARCIAS PALOU Sebastián (Canónigo)
JAUME MIRALLES, Juan
MASCARO PASARIUS, José
PALMER, Catalina
PAYERAS FRANCH, Bartolomé
PUJOL LLABRES, Antonio
RAMIS ALONSO Miguel (Presbítero)
RULLAN, Pedro A. (C. R.)
SUAU ALABERN, Juan
VERDAGUER MESTRES, Mercedes
VILLALONGA Lorenzo

CORRESPONSALES EN LA PROVINCIA:

ALGAIDA: Juan Pons Oliver — Caballeros, 8.
ANDRAITX: Antonio de P. Garau Pascual 48.
ARTA: Jorge Vicens Bauzá — General Franco, 74
BINISALEM: Jaime Martí Garcías Plaza Iglesia, 3.
BUGER: Lorenzo Siquier Alemany — General Franco, 21.
BUÑOLA: Jaime Estarellas Mateu — Estación Ferrocarril
CAMPANET: Antonio Siquier Payeras — Escuela Nacional.
CAMPOS: Miguel Roig Adrover General Franco, 18.
CAPDEPERA: Jaime Tous Flaquer Poniente, 4.
CONSELL: Antonio Barceló Salom — Predio Son Mañes.
FELANITX: Jaime Oliver Oliver — Mayor, 66
IBIZA: Bartolomé Roig Prats Montgri 6
INCA: Antonio Pons Sastre — Jaime Armengol, 45.
LA PUEBLA: Andrés Triay Anglada Rica, 30.
LLOSETA: Antonio Santandreu Rigoli — Mayor 52.
LLUCHMAYOR: Gabriel Ramón Julia — Plaza España, 4.
MAHON: Mateo Moragues Vidal San Bartolomé 2.
MANACOR: Miguel A. Riera Nadal — Artá 16.
POLLENSA: Miguel Bota Totxo Médico Sureda 22.
PORRERAS: Monserrate Nicolau General Franco, 1.
SAN JUAN: Juan Jaume Nigorra Mayor 59
SANTA MARGARITA: Guillermo Santallopis — Antonio Maura 59
SANTA MARIA: Andrés Bestard Mas B. de Santa Eugenia 38
SANTANYI: Pedro Pomar Fortesa — Plaza Mayor 29
SELVA: Antonio Sollivellas Oliver — Hermanas Sastre 1
SINEU: Nicolás J. Salom Sancho — Mas 1
SOLLER: Andrés Arbona Oliver Isabel II, 62
SON SERVERA: Jaime Calafat Pons General Godeo 1

Altos beneficios de la industria nacional del automóvil

EN general, hasta ahora, la industria nacional del automóvil, si bien es cierto que ha motorizado a España, con todo el avance económico y social que comporta, lo ha hecho a un muy alto precio y a más altos beneficios, no justificables dentológicamente, pues se han obtenido prácticamente sin inversión y sin riesgo. Ni una sola marca ha pretendido establecer precios internacionales, con amortizaciones a largo plazo, sino que todas ellas tanto antiguas como nuevas, tanto las que tienen en su haber acumulaciones de un decenio de beneficios como las recientes implantadas o a punto de lanzamiento, anuncian y practican precios que sólo una protección excesiva puede estimular, sostener o tolerar.

Hay que esperar una inciente corrección del sistema. Es natural que la coexistencia de numerosas empresas de dimensiones reducidas para un mercado limitado y superprotegido, cierre filas de interés frente a cualquier innovación en el número de beneficiarios o posibilidad de concurrencia, y pretende sostener la tranquila cosecha de beneficios, más fragmentados. Pero esta protección excesiva no puede ser mantenida indefinidamente por muchas presiones que se ejerzan. (De "España Económica").

ECUMENISMO AL VERTICE

Victor de la Concha

«QUIZAS ha llegado la hora". Estas palabras que Pablo VI pronunció el treinta de enero refiriéndose a la unión de los cristianos han cobrado estos días enorme dimensión de actualidad ante la llegada a Roma del Doctor Ramsey, arzobispo de Canterbury y Primado de la Comunidad Anglicana. El programa ya conocido confirma claramente que la visita trasciende el campo de la cortesía o de la buena voluntad. Una hora duró en 1960 la audiencia privada del entonces Primado de Inglaterra, Dr. Fischer, con Juan XXIII. Ahora Pablo VI y el Dr. Ramsey celebrarán tres encuentros al tiempo que se sucederán las reuniones entre teólogos anglicanos y miembros del Secretariado para la Unión. ¿Qué alcance habrá querido dar el Papa a las palabras antes citadas? ¿Es que realmente podemos hacernos ilusiones en este sentido?

En pocos años se ha cambiado velozmente por las vías del Ecumenismo. En el campo católico basta comparar la Instrucción que el Santo Oficio envió a todos los obispos a comienzos de 1950 sobre la participación en el movimiento ecuménico, con el Decreto Conciliar del mismo tema. Aquella, aún suavizando anteriores prohibiciones radicales, rezumaba desconfianza y temor de un posible indiferentismo. El Decreto no sólo ha eliminado "palabras, juicios y obras que no responden con verdad y equidad a la situación de los hermanos separados" sino que ha ido mucho más allá en su deseo de promover todo cuanto pueda contribuir a la unión de los que creen en Jesucristo", recomendando a los obispos "la participación en la acción ecuménica" y estableciendo que "los fieles católicos son los que han de dar los primeros pasos" de acercamiento hacia los demás cristianos. Y esto no ha de quedar reducido a un mero sentimentalismo interior. Hay un campo de común acción urgente. El concilio ha dicho que "puede empezar el diálogo ecuménico sobre la aplicación moral del Evangelio": sólo con la colaboración entre todos los cristianos podremos hacer hoy más eficaz la presencia de Cristo en el mundo.

El Decreto, sin embargo, es realista. Quedan en pie muchas dificultades básicas que nos separan. Son dos formas contrapuestas de concebir la realidad cristiana. Los católicos subrayamos el valor sacramental de la estructura comunitaria, visible de la Iglesia; los separados no aceptan el que Dios sea fiel a las estructuras externas cuando estas se desmoronan, y ven Iglesia allí solamente donde la entrega a Dios es visible. El Concilio, con su esfuerzo por lograr una mayor autenticidad interna, distinguiendo con claridad lo que en la Iglesia es esencial y accidental, y externa, diferenciando claramente la Iglesia de cuanto no es ella: culturas, sistemas políticos, etc., ha contribuido a superar viejos rencores y pasados malentendidos.

En el campo protestante los esfuerzos hacia la unión se centran principalmente en el Consejo Ecuménico de las Iglesias. Creado en Amsterdam en 1948, no es una Iglesia o una Superiglesia con autoridad sobre sus miembros sino tan solo un lugar de encuentro, de diálogo. En 1950 su Comité Central afirmaba que no tenía preferencia por ninguna concepción particular de la unidad y reconocía que "todas las Iglesias miembros del Consejo Ecuménico tienen en sí algún elemento de la verdadera Iglesia". En 1961, sin embargo, la Asamblea Plenaria reunida en New Delhi dio un paso gigantesco modificando este punto de vista hasta llegar a definir que la unidad que Dios quiere para su Iglesia no ha de ser de índole espiritual o federativa sino orgánica y visible. Actualmente un grupo de teólogos evangélicos trabajan en una ulterior concreción de este principio.

La presencia en el Concilio de observadores no católicos ha sido un factor muy positivo en el camino de la unión. Su juicio ha superado cualquier esperanza. Lo ha resumido el pastor Visser Hooft, fundador y secretario general del Consejo Ecuménico de las Iglesias en la reciente reunión de Ginebra. "Cuando comenzó el Concilio —afirmó— nosotros pensamos: es asunto que nos interesa, es asunto nuestro. Ahora podemos repetirlo con mucha mayor razón. Hemos seguido cuanto sucedía en San Pedro, no como simples espectadores sino individuos que, implicados en un acontecimiento crucial de la Iglesia, quieren participar activamente... Tenemos mucho que aprender del examen interno y del rejuvenecimiento realizado en el Concilio"

No conocemos los puntos que serán tratados en el encuentro al vértice de Pablo VI con el Dr. Ramsey. Desde la cuestión de los matrimonios mixtos —cuya solución tiene pendiente la Iglesia de una clarificación por parte de la teología protestante— hasta el problema de la validez de las ordenaciones anglicanas hay muchos puntos a discutir. El Dr. Ramsey ha pedido recientemente que se discutan no solo los temas teológicos sino que se establezca una colaboración en todo aquello que signifique influencia positiva de los principios evangélicos en la sociedad. Algunos más optimistas, esperan, incluso, que la Declaración conjunta que será emitida al final de las reuniones, pueda contener algo semejante a la abolición de la Excomunión del Patriarcado de Oriente.

Pero no adelantemos las cosas. "Quizás ha llegado la hora". La unidad es un don de Dios y a nosotros nos toca trabajar por conseguirla.

(Exclusiva de PYRESA)

RENTAS Y SALARIOS

SE está celebrando en Zaragoza la XXV Semana Social de España, que este año está dedicada a las "exigencias sociales de la política de rentas y salarios". En este momento, indudablemente dinámico de la economía española, el tema presenta un capital interés, puesto que la adecuación entre riqueza, rentas y salarios, además de sus aspectos puramente técnicos, abarca problemas humanos, en cuyo encuadramiento han de tener los anteriores conceptos su justificación, sentido y razón de ser.

El mensaje del Papa ha venido a situar con una claridad meridiana los términos de la cuestión. En definitiva se trata de que, ante los problemas con que tenemos que enfrentarnos en el presente, a consecuencia de las transformaciones estructurales y de la evolución del mundo se implanta la expresión viva de una conciencia cristiana.

Para ello no hay que detenerse en los espejismos producidos por la ingente creación de riqueza y el incremento de bienes, que, siendo básicos y fundamentales, necesitan colocarse al servicio del hombre concreto, en tanto en cuanto tienen que solucionar sus necesidades materiales, morales y espirituales. Y no es posible aducir argumentos que traten de invalidar estos principios arraigados en el derecho natural, porque las normales diferencias entre los hombres están referidas a la función que desempeñan, pero nunca a los fundamentales principios de la persona, cuyo "status" social debe encontrase basado en una situación de igualdad ante la justicia y de equidad cristiana ante su dignidad.

Se trata, por tanto, de una jerarquización de categorías. Los fines del Desarrollo Económico han de ser considerados en estrecha subordinación con respecto a satisfacer las necesidades y justas aspiraciones de las clases sociales más necesitadas. El mundo del trabajo tiene en ellas uno de sus fundamentales puntos de apoyo. Y si diariamente contribuye a la expansión económica, la riqueza que crea tiene que revertir sobre él en forma de participación igualitaria por su esfuerzo. El perfeccionamiento de la persona humana encuentra sus más eficaces instrumentos en el reconocimiento de los servicios que desempeña.

El enunciado de esta semana sobre las exigencias sociales de la política de rentas y salarios tiene un amplio campo de fecunda discusión. Y estamos seguros que, tanto por la calidad y preparación de las personas que intervienen como por su planteamiento realista de los hechos, han de incidir beneficiosamente sobre la sociedad española.

¡¡LAS SEÑORAS PRIMERO!!

ARGE, S.A.

SALVADA CON RUTON electrodomésticos

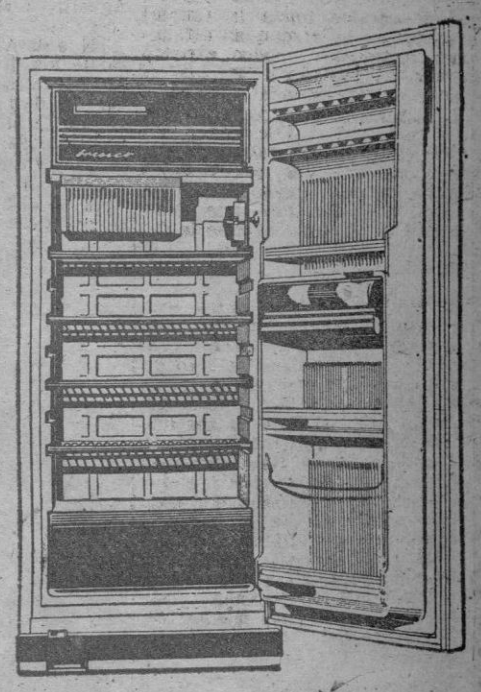

MOD. IH 7825
RUTON
FRIGORIFICO

DISTRIBUIDOR OFICIAL:
frau SUPERFRIGORIFICOS
SINDICATO, 95 AL 101

ADEMAS, TODA LA LINEA DE ELECTRODOMESTICOS RUTON

M.C.D. 2022

CIUDAD DEL VATICANO

«El camino hacia la unidad está erizado de enormes dificultades doctrinales»

Dijo en su discurso el Arzobispo de Canterbury a Pablo VI

— * —

El Papa y el Primado anglicano ocuparon sitiales de igual altura

Ciudad del Vaticano, 23. (Efe, Urgente).— El Arzobispo de Canterbury llegó al Vaticano para entrevistarse con el Santo Padre a las 9'45 (hora española). Fue recibido primeramente por varios dignatarios vaticanos quienes le condujeron a la antecámara de la Capilla Sixtina, conocida por el nombre de sala de los parlamentos.

Los únicos presentes eran los prelados romanos que le recibieron y los dos Obispos anglicanos que acompañan al Doctor Ramsey.

A las 10'00 el Papa hizo su aparición. Los dos hombres avanzaron varios pasos para encontrarse y se saludaron. Acto seguido el Santo Padre invitó al Arzobispo anglicano a penetrar en la Capilla Sixtina en donde ocuparon idénticos sitiales colocados sobre una tarima de igual altura en el extremo de la Capilla y frente al altar bajo la gran pintura al fresco del "juicio final" obra maestra de Miguel Angel.

ENORMES DIFICULTADES

El Papa sonreía y levantaba sus manos en gesto de simpatía y de bienvenida. El Doctor Ramsey, en un breve discurso inicial, dijo que "el camino hacia la unidad está erizado de enormes dificultades doctrinales"

Este ha sido el primer encuentro oficial, después de 400 años de separación entre la Iglesia Católica y la Iglesia Anglicana, entre un Pontífice Romano y un Arzobispo de Canterbury.

El Doctor Ramsey y el Santo Padre se reunirán en privado esta tarde durante hora y media y mañana orarán juntos y publicarán una declaración conjunta.

PROMESA DE INTENSIFICAR EL DIALOGO

Ciudad del Vaticano, 23. (Efe).- Pablo VI y el Arzobispo de Canterbury, reunidos esta mañana en la magnífica y esplendorosa Capilla Sixtina han sellado "con el beso de la paz" su promesa de "intensificar el dialogo" en un intento por llegar a la unidad de todos los cristianos.

El Doctor Ramsey, manifestó ante el Pontífice y todos los presentes de varias confesiones cristianas reunidos en dicha Capilla, que "el camino hacia la unidad está erizado de tremendas dificultades doctrinales" pero expresó también su esperanza "de que el dialogo se intensifique".

El Santo Padre le contestó con estas palabras: "Vuestros pasos no resuenan en una casa extraña, sino en la que Vos, por razones siempre válidas, podeis llamar la vuestra. Nos, sentimos una gran felicidad al abriros las puertas"

BESO DE LA PAZ

El "beso de la paz" entre ambas cabezas visibles de las dos confesiones cristianas estaba previsto para mañana en "el acto de oración común" que se celebrará en la Basílica de San Pablo Extramuros, pero al final de sus discursos de hoy espontáneamente ambos hombres se han abrazado sinceramente ante el esplendor del "juicio final" de Miguel Angel.

Ante este acto de espontanea fraternidad, los Cardenales, diplomáticos y sacerdotes ortodoxos de la iglesia griega, y los pastores de las confesiones metodistas presbiterianas, y luteranas que se hallaban presentes prorrumpieron en aplausos

DISCURSO DEL PAPA

Ciudad del Vaticano, 23. (Del corresponsal de Efe).— "En este día alegrémosnos y gocemos juntos", declaró el Papa Pablo VI al recibir esta mañana en la Capilla Sixtina a Su Gracia Michael Ramsey, Arzobispo de Canterbury y Presidente de la Iglesia Anglicana. "Paz a Vos y a todos los cristianos que viven y oran en la obediencia a la Iglesia Católica Romana", fue la respuesta del Jefe anglicano.

El Arzobispo Ramsey llegó a la Ciudad del Vaticano a las 9'45 horas acompañado por representantes del Secretariado para la Unión de los Cristianos de la Iglesia Católica. El encuentro con el Pontífice se produjo a las 10 horas, en el solemne recinto de la Capilla Sixtina. Luego de saludarse con expresiones de viva simpatía el Papa procedió a leer en latín su discurso de recepción

TEXTO INTEGRO

El texto íntegro se reproduce a continuación (versión española oficial):

"Nos recibimos con emoción, con gozo, con esperanza vuestra visita que nos complace tanto y os agradecemos sinceramente de todo corazón intercambiando con Vos el saludo cristiano: Que la paz del Señor permaneza en Vos con las dignas personalidades que os acompañan, con todos aquellos que reunís en torno a Vos y que representais.

"En la luz de Cristo comprendemos la particular importancia de este encuentro de la Iglesia Católica Romana con la Iglesia de Inglaterra y con las otras iglesias de la comunión anglicana los que creen en Cristo están espiritualmente presentes, el mundo observa, la historia lo recordará". Vos renovais el acto de gran cortesía realizado por vuestro honorable predecesor, Su Gracia el Doctor Fisher, para con nuestro predecesor, el inolvidable Papa Juan XXIII de feliz memoria. Vos reconstruis entre la Iglesia de Roma y de Canterbury, un puente que se había hundido hace siglos: Un puente de respeto, de estima y de caridad. Vos avanzais en este camino todavía inestable, todavía en reconstrucción por vuestra propia iniciativa y con una sabia confianza. Que Dios bendiga vuestra intrepidez y vuestra piedad.

ESTA ES VUESTRA CASA

"Quisiéramos que vuestra primera impresión al pasar del dintel de nuestra casa, no sea el de llegar a una casa extraña, sino a una casa que por razones siempre validas, podéis llamar la vuestra. Nos somos feliz de abriros sus puertas y con ellas nuestro corazón. Aplicando a este acontecimiento las palabras de San Pablo, Nos somos feliz y honrado de recibiros «no como extranjeros y huéspedes, sino como conciudadanos, santos y miembros de la casa de Dios». Ciertamente, desde lo alto del Cielo, San Gregorio el Grande y San Agustín, nos mirán y nos bendicen.

"Nos damos perfectamente cuenta de los diversos aspectos de este acontecimiento y, en primer lugar, no dudamos en señalar la importancia histórica de este momento. Nos parece grande, casi dramático y feliz si pensamos en la larga y penosa historia a la que quiere poner fin y al nuevo desarrollo que puede ser preludio en las relaciones entre Roma y Canterbury: Desde ahora la amistad debe inspirarnos y guiarnos.

IMPORTANCIA CIVIL

"Vemos también la importancia civil que puede tener este ejemplo de concordia bien comenzada y esta resolución de colaboración práctica para la paz de las naciones en el mundo y para la promoción de la fraternidad cristiana entre los hombres.

"Más allá, vemos el valor ecuménico de nuestro encuentro. No olvidamos las cuestiones graves y complejas que tal encuentro plantea aunque su finalidad no sea el de resolverlas ahora: Tales cuestiones están presentes aquí en sus puntos esenciales, siempre tan difíciles, pero que están formulados de tal manera que podemos estudiarlos y mediarlos en común en adelante, sin ningún resentimiento, proveniente del orgullo humano, sin sombra alguna de interés terrestre, en acuerdo con la palabra de Cristo y con la asistencia del Espíritu Santo.

VALOR ESPIRITUAL Y RELIGIOSO

"Finalmente, vemos el valor propiamente espiritual y religioso de nuestra común búsqueda de una profesión común de fidelidad a Cristo y de una oración antigua y nueva, que pueda armonizar los espíritus y las voces en la celebración de la grandeza de Dios, de su plan de salvación de toda la humanidad en Cristo. En el campo de la doctrina y de la disciplina eclesiástica, existen todavía diferencias y distancias entre uno y otros por el momento debe ser así, por respeto de la variedad y de la libertad, hasta que podamos merecer la gracia suprema de la verdadera y perfecta unidad en la fe y en la comunión. Pero, la caridad puede y debe ejercerse entre nosotros desde ahora y mostrar su fuerza misteriosa y prodigiosa: «Donde hay caridad y amor, allí está Dios».

ESTE ES UN GRAN DIA

"Por todo esto, es un gran día éste que, merced a la bondad de Dios, vos nos hacéis vivir «exultemus et laetemur in ea». En este día, alegrémonos y gocemos juntos."

ALOCUCION DEL ARZOBISPO

El Arzobispo de Canterbury respondió en inglés. La alocución del ilustre huésped fue la siguiente, en su texto completo, traducido por este corresponsal:

«Con profunda gratitud y afecto fraterno en Cristo presento mi saludo a vos como vuestro huésped en esta Ciudad del Vaticano. Os saludo en mi calidad de Arzobispo de Canterbury y Presidente de la Conferencia de Lambeth de los Obispos de la Comunidad Anglicana del mundo entero. Paz a vos y a todos los cristianos que viven y oran en la obediencia a la Iglesia Católica Romana.

»He llegado con el vivo deseo en el corazón, deseo que estoy seguro está también en vuestro corazón, de ayudar con nuestro encuentro la realización de la oración de nuestro Divino Señor para que todos sus discípulos lleguen a la unidad en la verdad.

»Todo el mundo cristiano rinde su agradecimiento a Dios omnipotente por todo lo que hizo el Papa Juan XXIII, tan amado, para servir la unidad que tanto amó. Vuestra Santidad trabaja y eleva sus oraciones por la unidad, animado de la misma divina inspiración y con este fin se reunió en Jerusalén con el Patriarca Ecuménico Atenagoras y ahora me recibe a mí en Roma. Quiera la gracia de Dios hacernos capaz de servir su divino propósito con este nuestro encuentro y hacer que todos los cristianos de cada lugar se hallen en grado de sentir el dolor de su división y tratar de buscar la unidad en verdad y en la santidad.

GRAVES DIFICULTADES

»En el camino hacia la unidad existen graves dificultades de doctrina. Es esta para mi una razón de mayor esperanza y ciertamente siempre el diálogo entre los teólogos católicos —romanos y anglicanos y de las otras tradiciones para explorar conjuntamente la Divina revelación. En el camino que conduce a la unidad existen también dificultades de orden práctico del pueblo cristiano. Mayor motivo este para que los argumentos sean discutidos conjuntamente con paciencia y caridad. Aun cuando la meta de la unidad está todavía muy lejana, los cristianos pueden ya alegrarse en el hecho de que su común Bautismo en el nombre de Dios uno y trino, Padre, Hijo y Espíritu Santo, y pueden ellos ya orar unidos, rendir común testimonio a Dios y servir comunmente a la humanidad en el nombre de Cristo.

EL MUNDO ACEPTARA EL DIVINO MENSAJE

»Sólo viendo a nosotros los cristianos crecer visiblemente en la unidad ,el mundo aceptará a través de nosotros el divino mensaje de paz. Deseo unir mi voz a la de Vuestra Santidad implorando que las naciones acuerden abandonar las armas de la destrucción, solucionar sus diferencias sin guerras y encontrar una soberanía superior a la de cada uno de los estados. De este modo el canto de los ángeles resonará en la solidaridad y en la obra de [illegible] Gloria in excelsis Deo et in terra pax».»

Encontraron un fragmento de cerebro de Mussolini

Washington, 23. (Efe).— Un fragmento del cerebro de Mussolini, encontrado recientemente en esta capital después de haber sido buscado durante veinte años, está en camino hacia Italia para ser enterrado en el panteón familiar, según se dice de fuente allegada al Departamento de Estado.

Fue encontrado el mes pasado en el Instituto de Patología de las fuerzas armadas norteamericanas.

NUEVA YORK

Habrá una silla reservada a Francia

por si algún día quiere volver a la O. T. A. N.

— * —

Ha dicho Johnson en un mensaje destinado más al pueblo francés que a De Gaulle

— * —

Alemania renunciará al armamento atómico si se le permite la reunificacion

Nueva York 23. (Del corresponsal de Pyresa, Guy Bueno, por «telex»).—Sin jamás mencionarla por el nombre, el Presidente Johnson habló ayer miércoles sobre Francia y de Francia al dirigir la palabra a un seminario de diplomáticos celebrado en el «Instituto del Servicio Exterior» norteamericano. Y digo bien a Francia y de Francia, pues su mensaje no fué destinado tanto al Presidente De Gaulle cuanto, por encima de su cabeza, al pueblo de la República Francesa a quien prometió que una «silla vacía» quedará reservada en la mansión de la OTAN, por si algún día desea volver a franquear el umbral. En espera de que suene eventualmente la hora del retorno del hijo pródigo francés al regazo de la familia atlántica, Estados Unidos entienden mantener y reforzar los vínculos que unen a los 14 miembros restantes, habiendo incluso preparado ya los planos necesarios —según informan fuentes autorizadas— para trasladar la sede del Alto Mando integrado, hoy establecida en territorio francés, a climas políticos más hospitalarios.

HA DE HABER CONSULTA

El Presidente Johnson subrayó con énfasis que la lección de la historia claramente demuestra que si la OTAN debe ser adaptada a los cambios registrados con el pasar del tiempo, ello deberá suceder mediante consulta entre varios miembros de la alianza y no «en aislamiento». La respuesta pública dada ayer por Lyndon Johnson a la actitud definida días atrás por el General De Gaulle en su carta enviada a la Casa Blanca y a otras Cancillerías, tuvo lugar 24 horas después de que el Presidente hubiera contestado también con una carta personal al mensaje de París. Cabe pues suponer que las palabras pronunciadas ayer reflejan el temor de su misiva particular y que el Presidente Johnson juzgó oportuno informar a la vez al ancho mundo respecto de su política y filosofía. En la alianza, Lyndon Johnson ve una «integridad política y una identidad de intereses que trascienden las personalidades y los problemas de la actualidad». La defensa del occidente ha sido lograda —insiste— no solo por mor de los medios militares integrados empleados para levantar una barrera de protección y disuasión, sino también a causa de la unidad política que inspiró la actitud común. En oposición a esta experiencia. Lyndon Johnson subraya que «la acción independiente que caracterizo las actitudes nacionales en el pasado, condujo a dos guerras mundiales con anterioridad a 1945». «Por nuestra parte —prosiguió— los Estados Unidos están decididos a unirse con sus trece aliados restantes para mantener y robustecer el poderío de disuasión de la OTAN», dando curso a la vez a la esperanza de que «ningún miembro se mantendrá alejado durante mucho tiempo de los asuntos y de las obligaciones de la alianza». «Un lugar de respeto y de responsabilidad —añadió— esperará a cualquier aliado que decida retornar a las tareas comunes»

SOLO EN LA UNIDAD

Tan solo en la unidad vislumbra el Presidente Johnson la posibilidad de que la alianza «enriquezca la vida del planeta entero» y tan solo en ella ve la «esperanza de la reconciliación entre Europa Occidental y Oriental». Es más, tan solo la unidad encierra a su juicio «la promesa de que algún día los hombres y las mujeres de toda Europa volverán a poder moverse libremente».

El Presidente no tocó el problema político que ha producido la desavenencia con Francia, a saber, el hecho de que Europa no tiene por ahora la oportunidad de moldear la política global americana en su fase de gestación, siendo en cambio solidaria de sus posibles consecuencias, pero insistió en que en la coyuntura internacional actual los aliados deberían comprender la necesidad de sacrificar parte por lo menos de su soberanía.

LA COYUNTURA ES GRAVE

No puede caber duda de que la coyuntura es grave. Por primera vez en la historia revolucionaria rusa, un portavoz soviético aventuró ayer en el curso de una conferencia de prensa en la ONU que la actitud China destruye la unidad del mundo comunista, palabras que parecen confirmar —tras la carta rusa publicada en estas últimas horas sobre el conflicto ruso-chino— que el régimen de Pekín será abandonado a su suerte, cualesquiera sean las consecuencias. Y un paso decisivo parece querer dar también Alemania a la luz del nuevo clima internacional. En esferas autorizadas se informa que el Gobierno de Bonn publicará —probablemente el viernes— un plan de desarme en el que por primera vez abandonará las fronteras fijadas durante el cónclave crítico de Munich, en 1938, manteniendo sin embargo la reivindicación sobre todos los demás territorios perdidos a consecuencia de la última guerra.

Se tiene igualmente entendido que Alemania tan solo estaría dispuesta a firmar un eventual tratado sobre la no-proliferación de armas nucleares (es decir, a sacrificar con carácter permanente el derecho de poseer armas atómicas), si obtiene como contrapartida la reunificación del territorio sobre la base de la autodeterminación.

Calzado español en Nueva York

Nueva York, 23. (Efe). — Se ha inaugurado hoy la exposición de calzado en el centro permanente de comercio de España, en los salones del edificio Pan Am, con catorce expositores, en su mayoría de calzado femenino.

Los expositores son de Elda, Alicante y uno de Almansa.

Lea «BALEARES»

«TOMEU»

MIEMBRO DEL SINDICATO DE LA ALTA PELUQUERIA MASCULINA DE PARIS. MIEMBRO DEL COMITÉ ARTISTICO DE LA PELUQUERIA FRANCESA E INTRODUCTOR DEL CORTE DE PELO ESCULPIDO A NAVAJA.

— • —

SE COMPLACE EN PRESENTAR A SUS CLIENTES Y PUBLICO EN GENERAL LA NUEVA LINEA

«Empire» siempre en vanguardia

COMISION DE TRABAJO DE LAS CORTES

Se da entrada a la mujer en la Magistratura de Trabajo

Se estudió, modificó y aprobó el proyecto de adaptación de la Jurisdicción Laboral

Madrid, 23. (Pyresa). — La Comisión de Trabajo de las Cortes Españolas ha dictaminado en la mañana de hoy salvo en lo que se refiere al artículo 10, el proyecto de ley adaptando las disposiciones orgánicas del personal al servicio de la Jurisdicción de Trabajo a la Ley de Bases de los Funcionarios Civiles del Estado de 20 de julio de 1963. Presidió don José Luis del Corral, actuando como Vicepresidente de la Comisión el señor Pedrosa y como Secretario el señor Núñez Samper

La ponencia, que informó sobre el proyecto, estaba formada por don Francisco Lapiedra, don Eugenio Nuño Beato, don Ramón Luis Pascual de Riquelme, don Jesús Posada y doña Purificación Sedeno Fuentes.

El proyecto consta de treinta artículos con una disposición transitoria y otra final. Se presentaron cinco escritos de enmienda mas otros dos presentados fuera de plazo por el señor Núñez Samper, que, como miembro de la Comisión, tenía derecho a defenderlos «in voce» y fueron aceptados por la ponencia.

La mayor parte de los artículos se aprobaron, dadas las escasas enmiendas presentadas, sin apenas debate. En el artículo segundo, el señor Sevilla solicitó que se incluyera, entre los funcionarios al servicio de la jurisdicción de trabajo, al personal auxiliar de las Magistraturas de Trabajo. Se opuso el señor Gómez de Aranda, justificando su argumentación, y la enmienda del señor Sevilla fue rechazada.

Se aprobaron sin oposición los artículos tercero, cuarto, quinto y sexto, que trataban del personal al servicio de la Jurisdicción de Trabajo. En el séptimo se aceptó la argumentación del señor Núñez Samper.

Se pasó al título II, que trata de la competencia en materia de personal. En el artículo 10 había una propuesta presentada por doña Purificación Sedeño, cuyo debate se dejó para el final.

Se aprobaron, conforme al texto de la ponencia, los siguientes artículos, y al llegar al artículo 14, que trata de la jubilación de los funcionarios el señor Muñoz González, dijo que podía distinguirse entre los Tribunales unipersonales y colegiados, y en este caso los Magistrados de Trabajo que actúan unipersonalmente podían jubilarse antes de los que forman parte de los Tribunales Colegiados. Se opuso a ello el señor Gómez de Aranda, que solicitó que se mantuviera el criterio seguido con los funcionarios de la administración de justicia, defendiendo el texto de la ponencia y del proyecto. Intervinieron los señores Posada y Díaz-Llanos; el señor Posada justificó la actitud de la ponencia, y el señor Díaz-Llanos apoyó las palabras del señor Muñoz González, con argumentos distintos. Tras las intervenciones de varios procuradores, se aprobó el texto del artículo conforme al criterio de la ponencia, aceptándose una supresión propuesta por el señor Fagoaga. Los restantes artículos se aprobaron sin apenas oposición, tanto los que tratan de situaciones de seguridad social y vacaciones permisos y licencias, deberes e incompatibilidades, régimen disciplinario y derechos pasivos

Una vez aprobados los treinta artículos de la ley y las disposiciones transitoria y final, se debatió la sugerencia de la señorita Sedeño.

Esta procuradora, miembro de la ponencia, hizo constar que, a su juicio, es necesario resolver sin mayor dilaciones el difícil problema de colisión de normas legales existente entre las que determinan (independientemente de lo que pueda establecerse por la moción aprobada por la Comisión de Justicia a la exclusión de la mujer de las carreras judicial y fiscal y el apartado C) del número 2. del Artículo 3. de la Ley de 22 de julio de 1961 sobre derechos de la mujer que la declara especialmente habilitada para administrar justicia en la jurisdicción laboral.

La mujer puede legalmente ser Magistrado de Trabajo, pero hoy no puede ser juez ordinario, que es requisito de hecho indispensable para ser Magistrado mientras haya jueces o fiscales que soliciten dicha plaza, por lo que aquel derecho es una declaración puramente teórica. La señorita Sedeño solicitó de la Comisión de Trabajo que en el texto de su dictamen habilitase un procedimiento que ponga fin a esta incongruencia o, al menos, que autorice e inste al Gobierno para que lo resuelva por sí, haciéndose así inmdiatamente efectivo el precepto de la ley de 22 de julio de 1961, hasta ahora incumplido por las razones expuestas.

El señor Muñoz González se mostró de acuerdo con las palabras de la señorita Sedeño y dijo que estaba conforme en que la Ley de Derechos de la Mujer debe —tener efectividad, pero entiende que no era este el proyecto que debiera resolver la cuestión El mejor sistema es resolverlo por una moción elevada al Gobierno apoyada por la Comisión.

El señor Núñez Samper dijo que el problema de la incorporación de la mujer al cargo de Magistrado de Trabajo no debe eludirse. Apoyó decididamente la idea de la moción

La señora doña Mercedes Sanz Bachiller, dijo que se les iban cerrando las puertas a la mujer para hacer efectiva la ley de derechos de 1961. Pidió, por tanto, que la moción fuera lo más fuerte y razonada posible, en lo que se mostró de acuerdo el señor Fagoaga.

El Sr. Díaz-Llanos indicó que hay que acatar la ley de 1961 y dijo que si se aprobaba la idea de la moción, que esta no fuera como súplica, sino pidiendo de una manera terminante que se cumpliera la ley. Intervino en este sentido el señor Lapiedra

Intervienen seguidamente distintos Procuradores y todos ellos en esencia se muestran de acuerdo con el espíritu de la proposición de la señorita Sedeño, pero discrepan en la forma de llevarla a cabo. Unos apoyan la idea de que sea elevada una moción al Gobierno en este sentido, otros se muestran partidarios de que se recoja en el artículo 10 del proyecto y hay otra postura sustentada por el señor Sevilla, que estima que ha de hacerse como proposición de Ley. Entre los procuradores que intervienen figuran los señores Gómez Acebo, Díaz Llanos, Fernández Miranda, Nieto, Gómez Aranda, Fagoaga, Zapico, doña Mercedes Sanz Bachiller, Nuñez Samper, Pedrosa, etc.

En vista de la discrepancia de criterios, el Presidente de la Comisión suspende el debate a las 2'10 de la tarde para reanudarlo a las 5,30 y ruega a los procuradores que se establezcan unos criterios fijos sobre los que basar la discusión en la tarde para llegar a la solución más adecuada y conveniente.

Reanudada la sesión, el Presidente de la Comisión, señor Del Corral, intervino para, antes de iniciarse de nuevo los debates, precisar de que se trataba de encontrar la fórmula más adecuada para plasmar en la ley de propuesta de la señorita Sedeño.

El señor Díaz Llanos dijo que, para facilitar el trabajo de la Comisión, había redactado cinco fórmulas distintas, que sometía a la consideración de todos. Una vez leídas estas fórmulas, el señor Gómez Aranda intervino para decir que las consideraba ingeniosas, pero no le convencían. No hay mejor fórmula que la de permitir a la mujer el acceso a las carreras judicial y fiscal.

El señor Lapiedra, por la ponencia, sentó principios aclaratorios, y dió paso a la señorita Sedeño, quien leyó una nueva fórmula, proponiendo la inclusión de un nuevo párrafo al Artículo 10, y una disposición transitoria. La Sra. Sanz Bachiller se mostró de acuerdo con la transitoria, pero en lo que se refería al párrafo del artículo 10 apoyaba la cuarta de las propuestas del señor Díaz Llanos. El señor Nuñez Samper matizó sobre la fórmula de la señorita Sedeño.

Interviene el señor Villegas. Se refiere a la Ley de Derechos de la Mujer, que en el aspecto que se comenta no se ha cumplido. Considera tímida la fórmula de la señorita Sedeño, a la que califica de subsidiaria, y de conculcar la ley de 1961. Comprende sus buenos deseos de encontrar una solución, pero él cree que el libre acceso de la mujer a la Magistratura del Trabajo hay que hacerlo de forma inmediata.

Tras la intervención de varios procuradores, el señor Pedrosa plantea algunas consideraciones, y se une al criterio de la señora Sedeño. Otros procuradores coinciden en este sentido. El señor Villegas dice que la injusticia latente contra la mujer en el aspecto que se comenta, se corrige sencillamente dejándola el libre acceso al cargo de Magistrado, en oposición con los varones. Es decir, que al cargo de Magistrado de Trabajo se llegue por libre oposición entre licenciados en derecho de ambos sexos. A esto se oponen varios Procuradores, entre ellos los señores Muñoz, González y Sevilla, que lo consideran un paso atrás, saltando por encima de la tradición de los últimos treinta años, en que los jueces y fiscales con cinco años de servicios accedían al cargo previo concurso. Finalmente, se aprueba la fórmula de la señorita Sedeño, con ligeras modificaciones, quedando el artículo 10 redactado de la siguiente forma:

Art. 10.— El ingreso en el cuerpo de Magistrados de Trabajo se efectuará previo concurso entre funcionarios de las carreras judicial y fiscal, con categorías de jueces y abogados fiscales que hayan prestado cinco años de servicios efectivos en sus carreras de origen— en el supuesto de que no se puedan cubrir las plazas de magistrados de trabajo en la forma expresada anteriormente, se proveerán por oposición entre licenciados en derecho, varones o mujeres, mayores de 23 años.

El ingreso en el curso de secretarios de Magistraturas de Trabajo se efectuará mediante oposición entre licenciados en derecho, varones o mujeres mayores de 23 años».

La disposición transitoria quedó establecida así:

—«Si en el plazo de un año no se hubiesen dictado las disposiciones en virtud de las cuales la mujer pueda acceder a las carreras judicial y fiscal, se reservará un tercio de las vacantes para cubrirlas por oposición entre licenciados en derecho, varones y mujeres, mayores de 23 años».

La señorita Sedeño dió las gracias a los Procuradores de la Comisión por la colaboración prestada a su petición. Finalmente, y a instancias del señor Pedrosa, se modificó el título del proyecto en consonancia al anteriormente aprobado por la Comisión de Justicia. El título aprobado es el de «Proyecto de ley de Reforma Orgánica y Adaptación de las Disposiciones Orgánicas de los Cuerpos de la Jurisdicción del Trabajo a la Ley de Bases de Funcionarios Civiles del Estado de 20 de julio de 1963».

EL PROYECTO DE LEY DE SEGURIDAD AGRARIA

Madrid, 23 (Pyresa).— El próximo día 29, a las 11 de la mañana, se reunirá la Comisión de Trabajo de las Cortes Españolas, para el estudio de proyecto de Ley de Seguridad Social Agraria.

La ponencia encargada de informar el proyecto de ley citado, que reviste extraordinaria importancia para la vida nacional, está formada por don Rafael Cabello de Alba, don Antonio Chozas Bermudez, don Faustino Diaz Rodríguez, don Ramón Pascual de Riquelme y doña Mercedes Sanz Bachiller. El proyecto de Ley consta de 56 artículos, cinco disposiciones finales y tres transitorias.

A este proyecto se han presentado sesenta y dos escritos de enmienda, que contienen en total más de trescientas propuestas de modificación de los términos del proyecto, además de proponerse nuevas disposiciones finales y transitorias.

Por su trascendencia y repercusión se aguarda con gran expectación al comienzo de las deliberaciones de este proyecto.

¿Será Picasso, académico de la Real de San Fernando?

JUAN MIRO PUSO POR CONDICION QUE LE FUERA OFRECIDO UN PUESTO

Barcelona, 23. (Cifra). — ¿Será Picasso nombrado Académico de Honor de la Real de San Fernando? Esta noticia viene circulando por los centros artísticos y culturales barceloneses en los últimos días tras el ingreso de Juan Miró en dicha Academia. Parece ser que Miró ha puesto como condición «sine qua non» —se afirma— que «antes que él debe entrar Picasso».

El laureado escultor don Federico Marés, que acaba de regresar de Madrid, donde ha tomado parte en la votación para el ingreso entre los «inmortales» de Juan Miró, acaba de confirmarlo en unas breves pero sustanciosas manifestaciones concedidas al «Noticiero Universal», —«¿Que si pueden entrar Picasso y Dalí?, Perfectamente —afirma—. Puedo decirle que Miró puso como condición que se ofreciese el puesto a Picasso, sólo puedo decir que se están efectuando gestiones en este sentido».

Según Marés la Academia ha dado un gran paso hacia la admisión de todos los valores de reconocido prestigio. El ambiente, era estupendo flotaba en el aire la necesidad de este paso, del reconocimiento general de los méritos de Miró. La Academia no podía quedar al margen de lo que pasa en el mundo, dentro de la seriedad que siempre la ha caracterizado. «Este hecho supone ya apertura de nuevos horizontes para la docta corporación».

PRIMAVERA EN SIERRA NEVADA

Los poetas de Granada acostumbran a recibir a la Primavera con todos los honores que se merece. Entre otros actos, subieron a Sierra Nevada, y ante el telón de fondo del Mulhacén recitaron versos, dieron la bienvenida a la Primavera y la obsequiaron con bailes y cantos andaluces. Las muchachas vestidas de nieve, las jóvenes de verde luna, las bailaoras con sal y con gracia de la mar, dan palmas para que la Primavera llegue a punto.

Jacqueline Kennedy visitará España

A MEDIADOS DEL MES DE ABRIL

SEVILLA, 23. (Pyresa). — Jacqueline Kennedy, la viuda del asesinado Presidente de los Estados Unidos, vendrá a España a mediados del mes próximo. La ex-primera dama norteamericana asistirá en Sevilla, el día 17 del próximo mes de abril a la tradicional fiesta de primavera que, a beneficio de la Cruz Roja Española, se celebrará en la Casa Ducal de Medinaceli.

Jaqueline Kennedy será huésped de la Duquesa de Alba y permanecerá en esta ciudad varios días, para conocer la famosa feria folklórica y taurina.

En el referido baile de la Cruz Roja de Sevilla se presentarán en sociedad cerca de un centenar de señoritas pertenecientes a distinguidas familias nacionales y extranjeras, entre ellas la hija del Ministro español de Justicia señorita Catin de Oriol Bustamante.

En Sevilla desconocen la existencia del legajo histórico colombino

SEVILLA, 23. (Pyresa). — Una serie de documentos entregados por diecisiete escritos firmados por Colón y diversos personajes contemporáneos al descubridor de América, han sido ofrecidos al Museo Británico de Londres para su adquisición, indicándose que los mismos habían sido autentificados por el Museo Colón de Sevilla.

Con relación a dicha noticia, que ha conmocionado a gran parte de la opinión mundial, nos hemos puesto al habla con el Director del Archivo General de Indias de estas ciudad, don José María de La Peña y Cámara, y con el Director de Biblioteca Colombina sevillana, el Canónigo de esta Catedral don Francisco Alvarez Seisdedos, y ambos nos han respondido categoricamente que desconocen tales documentos, que contrariamente a lo que se afirma no han pasado por Sevilla.

Los dos ilustres especialistas en temas colombinos coinciden en que dichos documentos pueden constituir realmente un tesoro documental oculto hasta estos momentos, pero que los dos organismos sevillanos, máximos especializados en materias relacionadas con la historia de América, no han emitido ningún veredicto sobre el legajo con que ahora se especula, ya que el mismo no ha sido enviado a Sevilla para su examen pericial.

MONTECARLO

La Orden de an Carlos a Fraga Iribarne

Los Príncipes de Mónaco le ofrecieron una comida

Montecarlo, 23. (Del enviado especial de la Agencia Efe, Enrique Laborde). — El Príncipe Rainiero de Mónaco ha concedido al Ministro español de Información y Turismo la Orden de San Carlos, la más alta distinción del Principado. El acto de imposición se celebró en el Palacio en el curso de una ceremonia presidida por Sus Altezas, a la que asistieron el Ministro de Estado, M. Raymond; el Jefe del Gabinete de la Prefectura de los Alpes Marítimos y otras altas personalidades monegascas y españolas.

Terminado este acto, el señor Fraga visitó las salas privadas del Palacio y, a continuación, fue invitado de honor en una comida que le ofrecieron el Príncipe y la Princesa de Mónaco

CONDECORACIONES

Por la mañana, el señor Fraga se personó en el Comnsariado General de Turismo donde impuso la Medalla de Plata al Mérito Turístico, al señor Ollivier, Comisario General de Turismo y entregó una placa a la Academia Internacional del Turismo, que tiene su sede en Mónaco. Por su parte, el señor Ollivier impuso al señor Fraga las Medallas del Comisariado y de la Academia.

Seguidamente, el Ministro español visitó Radio Montecarlo en compañía de los directivos de la misma.

RECEPCION EN EL "OQUENDO"

En la tarde de hoy se celebró una recepción a bordo del "Oquendo" a la que asistieron la Reina doña Victoria Eugenia; la Condesa de Barcelona; el Ministro español de Información y Turismo y personalidades españolas y del Principado. En el curso de esta recepción, el señor Fraga impuso las siguientes Medallas al Mérito Turístico: de Oro, al Ministro de Estado, señor Raymond; de Plata a los señores Antony Noghesi, Jean Louis Medecin; Clerissi y Tuñon, todos ellos del Comité del Centenario de Montecarlo. El señor Fraga pronunció un discurso en francés, en el que, después de resaltar la tradicional amistad entre países latinos, expresó su gran satisfacción por poder expresar la gratiud de los españoles, a bordo de un barco español, hacia Mónaco, por presentar el alma española en esta tierra admirable

ELOGIO DEL TURISMO ESPAÑOL

Le contestó el Ministro monegasco de Estado, que hizo un elogio del turismo español, de la obra realizada por el señor Fraga y de la circunstancia feliz en que recibían las condecoraciones de una gran potencia del turismo.

"Ustedes han traído a España y nosotros hemos vivido a la española. Por todo ello muchas gracias.

500 becas para hijos de trabajadores españoles

RESIDENTES EN PAISES EUROPEOS

Madrid, 23. (Pyresa).— Quinientas becas para hijos de trabajadores españoles residentes en los países europeos serán convocadas durante el presente año por el Instituto Español de Emigración, en colaboración con la Delegación Nacional de Juventudes. Estas becas están dedicadas al disfrute de vacaciones en los albergues y campamentos de Juventudes, tanto de mar como de montaña y alcanzan ya, en el presente año su cuarta convocatoria. Las vacaciones se desarrollarán durante los meses de julio y agosto y están en condiciones de aspirar a las becas los muchachos españoles hijos de trabajadores que residan en el extranjero siempre que tengan una edad comprendida entre los once y los 18 años

M.C.D. 2022

INGLES PARA TODOS

Hoy inicia "BALEARES" un cursillo acelerado de inglés para nuestros lectores.

Hemos planificado no sólo con gran ilusión sino cuidadosamente este cursillo que hemos puesto bajo el cuidado de un competente profesor de idiomas.

Con este cursillo no se pretende que al cabo del mismo, el estudiante, —incluso el más aplicado— esté en condiciones de asistir a una representación de teatro de Shakespeare en idioma original, ni que pueda leer y fruir los poemas de Robert Burns o disertar en inglés en Hyde Park, pero sí pretendemos que el lector que haya seguido el curso, realizando todos los ejercicios, asimilado todas las recomendaciones y aprendido sus esquemas gramaticales, pueda entender y hacerse entender en grado suficiente.

"BALEARES", atento siempre a las necesidades de sus lectores, pero especialmente a las de las esforzadas clases trabajadoras que por razones de su trabajo han de estar más en contacto con nuestros visitantes extranjeros, de un modo particular con angloparlantes, inicia pues este cursillo que no duda ha de reportar a sus estudiantes momentos de gran satisfacción con el conocimiento —siquiera básico y esencial— de una de las lenguas más difundidas del mundo.

José Antonio Torreblanca al referirse en las pantallas de TVE a nuestras industrias relacionadas de una u otra manera con el turismo exclamó admirado: "¡Sólo un señor puede servir a otro señor!"

Será para un señor de aquí un placer poder iniciar un diálogo con un señor de allá, diciendo: "Welcome to Spain, Sir".

PRIMERA LECCION

Los verbos más importantes en cualquier idioma son: HABER, TENER, SER y ESTAR. Con ellos comenzaremos.

TO HAVE (tener)	I have	(ai jav)	yo tengo
	you have	(yu jav)	tu tienes
	he has	(ji jas)	él tiene
	she has	(chi jas)	ella tiene
	we have	(ui jav)	nos. tenemos
	you have	(yu jav)	vos. teneis
	they have	(dei jav)	ellos tienen.

Nota.— Entre paréntesis pueden ustedes ver la pronunciación aproximada; procuren pronunciar exactamente como indica esta pronunciación, pero TAN PRONTO COMO DOMINEN LA PRONUNCIACION, LEAN SOLAMENTE LA ESCRITURA CORRECTA. Esto es importante

El verbo TO HAVE también significa HABER, esto lo veremos más adelante cuando comencemos con los tiempos compuestos.

En inglés no hay diferencia entre TU y USTED ni VOSOTROS o USTEDES.

A (ei) significa un, una; ejemplos:

a book (ei buk) un libro; a house (ei jaus) una casa.

Vocabulario

house	(jaus)	casa	family	(fámili)	familia
book	(buk)	libro	work	(uerk)	trabajo
here	(ji-er)	aquí	good	(gud)	bueno
money	(mani)	dinero	bad	(bad)	malo
there	(deer)	allí	Spain	(spein)	España

Nota.— Con esta primera lección, ya es usted capaz de formar algunas oraciones gramaticales. Pruebe.

Ejercicios.- *(escriba en inglés)*

Yo tengo familia allí. — Ella tiene dinero. — Tiene él dinero?. — Usted tiene un libro. — Nosotros tenemos una casa. — ellos tienen una casa aquí. — Ella tiene dinero en (in) España.

Nota.— Es un ejercicio muy aconsejable para acostumbrarse a la pronunctación; pensar pequeñas frases u oraciones gramaticales y declinarlas en voz alta en todas las personas; por ejemplo:

I have money, you have money, he has... she... we..., etc.

I have a house, you have... he..., etc.

Have you family? has he...? has she...?, etc.

I have a book, you have..., he has..., etc.

Profesor A. Hernando Mora

Nuestras Primeras Autoridades ofrecieron una cena de gala a S. M. Saud Ibn Abdul Aziz

Le hizo el ofrecimiento de la misma, en un brindis, el Capitán General, contestando con otro, ambos llenos de cordialidad S. M

Asistimos ayer noche a la Cena de gala ofrecida por las Primeras Autoridades de Baleares a su Majestad Saud Ibn Abdul Aziz.

Hizo su llegada al «Hotel Son Vida», donde tenía lugar el homenaje de amistad que se le rendía, a las nueve de la noche. Lo hizo acompañado de cuatro de sus hijos y séquito. Montaban guardia en la puerta principal de entrada al Hotel la Policía Municipal montada, y a cada lado del umbral, dos policías municipales de gran gala.

Le recibieron, en la corta escalinata de acceso, todas nuestras primeras autoridades e invitados, pasando seguidamente al gran salón de recepciones, donde se sirvio el aperitivo, departiendo S. M. con nuestras autoridades.

LA CENA

Ocuparon la cabecera de la mesa, materialmente cuajada de claveles rojos, en el regio ambiente del comedor de gala del hotel, en el que siempre son admirados los lienzos de Ankerman y en cuyo frente, detrás de la mesa presidencial lucían nuestra enseña nacional y la de la Arabia Saudi, las siguientes autoridades y personajes del séquito real:

Centraba la cabecera, sentado en un alto sillón, S. M. Saud Ibn Abdul Aziz, quien sentaba a su derecha al Capitán General don Benigno Cabrero; Presidente de la Audiencia, don Carlos Alvarez de Novoa; Presidente de la Diputación, don Rafael Villalonga; Alcalde de la Ciudad, don Máximo Alomar; el hijo del Rey, Bandar Ibn Saud y el Comandante de Marina, don Emilio Rodríguez de Lizón; y a su izquierda lo hacían, el Gobernador Civil y Jefe Provincial del Movimiento, don Plácido-Alvarez-Buylla; Fiscal Jefe de la Audiencia Territorial, don Saturio González; General Gobernador Militar, don José Torres-Pardo y Asas; General de Aviación, don José Puig de Cárcer y otro hijo del Rey, Khaled Ibn Saud.

Entre los demás comensales, que representaban a todos los estamentos político sociales y provinciales de los distintos Ministerios, acreditados en nuestra ciudad, estaban también los otros dos hijos del rey, Tamber Ibn Saud y Sultán Ibn Saud.

El menú que se sirvió no tiene mejor adjetivo adecuado que el de régio:

Consomé real; Salmón del Bidasoa a la moda española; Sorbete de fresa; Corderito Lechal al asador; y Piña de la Huerta granadina.

Como es costumbre árabe no se sirvieron vinos, sino pomelo y jugos de tomate y de fresa.

Resultó de una suntuosidad oriental la presentación, en un suntuoso carrito, del Corderito Lechal al Asador. Envuelto en llamas, rodeado de frutas asadas, ensartadas éstas por espadas floretes ,era arrastrado por todos los sirvientes de cocina con su «chef» al frente.

Al final de la cena se sirvió café o te, a gusto.

BRINDIS

Al final levantó su copa en un brindis el Capitán General.

«No es nuestra intención, majestad —dijo— darle a esta cena el sentido de una correspondencia al exquisito trato que de V. M. hemos venido recibiendo en el tiempo de su estancia entre nosotros; sino simple expresión de nuestro sincero afecto y consideración a su persona que tantas muestras viene dando de la misma consideración y afecto a nuestra patria.

»Que su estancia entre nosotros le resulte totalmente feliz.»

Traducido el brindis por uno de los intérpretes de S. M. levantó a su vez la copa Saud Ibn Abdul Aziz y dijo:

«Me ha emocionado y me ha llegado al corazón todo lo que por mi habéis hecho en el corto periodo de tiempo que me hallo entre vosotros.

»Me siento contento de estar en Mallorca, a la que deseo volver y compartir con vosotros su prosperidad, la de toda España y la admiración y afecto a vuestro Caudillo Franco, mi buen amigo.»

DESPEDIDA

Seguidamente de abandonar el comedor, autoridades e invitados pasaron frente a S. M. y sus hijos, quienes estrecharon a todos la mano.

CIRCULO MEDINA

Cursillo de técnica aplicadas al hogar

Esta tarde a las 7'30 dará comienzo la clase de Técnica aplicada al Hogar relativa a los aparatos electrodomésticos a cargo de los señores don Manuel Castro Gavernet especialista en dichos aparatos y don Guillermo Perelló Pons, Técnico por la Universidad de Bonn, ambos cedidos por la prestigiosa casa mallorquina Casa Buades, Antonio Buades Ferrer, S.A

Es francamente importante el hablar y conocer a fondo la utilidad y el máximo de rendimiento de todos esos aparatos que complementan la comodidad del hogar y hace que nos sintamos más a gusto en él. Las lavadoras, neveras, cocinas, las diferentes clases de batidoras, TV, radios planchas, etc., tan interesantes por el ahorro de tiempo y energía que supone.

Las clases seguirán efectuándose en el Salón de Seminarios, Calle Vilanova, 22

Organización Sindical de Baleares

BECAS

Publicada la Orden del Ministerio de Educación Nacional (B. O.E. del 11) por la que se publica la convocatoria general de Becas, préstamos y ayudas escolares para los que, teniendo necesidad de apoyo económico hayan de realizar sus estudios medios o superiores durante el Curso 1966-67, se pone en conocimiento de todos los productores en general que las condiciones de la convocatoria, detalle de las becas, cuantía, plazos, etc., están de manifiesto, en la Vicesecretaría Provincial de Obras Sindicales —Matías Montero, 11— para cualquier consulta a horas hábiles de oficina (de 9 a 14 y de 17 a 20 horas).

EDICTO

DON ANGEL GARCIA LOPEZ, MAGISTRADO - JUEZ DEL JUZGADO DE PRIMERA INSTANCIA NUMERO UNO DE ESTA CAPITAL, ACCIDENTALMENTE ENCARGADO DEL DE IGUAL CLASE NUMERO TRES DE PALMA DE MALLORCA,

Hago saber: Que en virtud de auto de fecha veinticinco del actual, dictado en el juicio concurso necesario de acreedores que se tramita en este Juzgado con el núm. 95 de 1966 a instancia del Procurador don Miguel Llambías Coll, en nombre de la entidad «Vilarrasa, S. A.», se hace público haberse declarado a Don Kenneth Vere Wooster, mayor de edad, súbdito británico, que tuvo su domicilio en esta ciudad, chalet sito en el solar núm. 57 de la calle de San Ramón, de la urbanización Son Vich (La Bonanova), actualmente de ignorado paradero, en concurso necesario de acreedores y en su virtud incapacitado para la administración de sus bienes y en su consecuencia se previene de que nadie haga pagos a dicho concursado bajo apercibimiento de tenerlos por ilegítimos, debiendo hacerlo al depositario nombrado D. Francisco Oliva Coll, con domicilio en esta capital calle 31 de Diciembre núm. 52, o a los Síndicos, luego que estén nombrados.

Por ignorarse su paradero, por medio del presente, se notifica al mencionado concursado D. Kenneth Vere Wooster el auto de fecha veinticinco de los corrientes, por el que se le declara en concurso necesario de acreedores.

Dado en Palma de Mallorca, a veintiocho de Febrero de mil novecientos sesenta y seis.—E/. Angel García.—El Secretario, (firma ilegible).

Rogad a Dios en caridad por el alma de

Doña Catalina Malapeira Beltri

Viuda de JUAN CUBELES MARTI

QUE FALLECIO EL DIA 20 DE ESTE MES, EN BARCELONA, A LA EDAD DE 84 AÑOS, HABIENDO RECIBIDO LOS SANTOS SACRAMENTOS Y LA BENDICION APOSTOLICA.

E. P. D.

Sus afligidos, hijos Juan (ausente), José (Director del Mediterráneo Gran Hotel) y Fernando (ausente); hijas políticas Soledad Canadell (ausente), Mercedes Maisonet y Aurora Reguero (ausente) ;hermana política Teresa (ausente); nietos, sobrinos y demás familiares, y las empresas Mediterráneo Gran Hotel, Residencia Alhambra y Café-Bar MIAMI, al participar a sus amistades tan sensible pérdida, les ruegan la tengan presente en sus oraciones y se sirvan asistir al funeral que, en sufragio de su alma, se celebrará hoy, a las ocho de la tarde, en la parroquial iglesia de Nuestra Señora de la Salud (El Terreno), por todo lo cual les quedarán sumamente agradecidos.

No se invita particularmente.

El Excmo. y Rvdmo. Sr. Obispo de esta Diócesis y Administrador Apostólico de Menorca, se ha dignado conceder indulgencias en la forma acostumbrada.

M.C.D. 2022

Santo del día

SAN GABRIEL
arcángel

Es este santo arcángel uno de los espíritus celestes que siempre están delante de Dios y reciben sus órdenes. Sólo conocemos el nombre de algunos de estos espíritus, el cual encierra el significado propio de aquellos a quienes se aplica. Gabriel se interpreta fortaleza de Dios, porque tuvo por misión anunciar lo relativo a la venida del Mesías, que, con mano fuerte, venía a romper las ominosas ataduras con que el demonio tenía aprisionado el humano linaje. Tres son las apariciones que los Libros Santos nos recuerdan de este glorioso arcángel; una al profeta Daniel, anunciándole la venida del Mesías después de las semanas abreviadas y misteriosas. La segunda, a San Zacarías, sumo sacerdote, en el momento en que incensaba al Señor, anunciándole que sería padre de Juan el Bautista, quien debía preparar los caminos del Señor; y la tercera, la más sublime, en que apareció a la Santísima Virgen María y, después de saludarla llena de gracia, le anunció el misterio de la Encarnación del Verbo, Hijo de Dios, en sus purísimas entrañas y que ella concebiría por obra del Espíritu Santo, quedando siempre virgen purísima, y notificándola que también Isabel, su parienta, tendría en su vejez un hijo. El culto a este admirable arcángel se ha extendido prodigiosamente, pues el pueblo Cristiano comprende que quien recibió del Señor la misión de anunciar las cosas mayores deberá ser uno de los elevados serafines dotados de mayor gracia y poder.

En este día se celebra también la fiesta de los Santos: Marcos, Timoteo, Epigmenio, pb.; Agapito; Latino, obs.; Rómulo, Segundo, mrs.; Seleuco, conf.; Timolao, Dionisio, Pausido, Alejandro y Agapio.

RELIGIOSAS

CULTOS PARA MAÑANA

(Abstinencia)
CUARENTA HORAS

Empiezan en el Socorro, a la Anunciación de la Santísima Virgen Exposición del Santísimo a las 4'30 de la tarde; a las 7'15, Rosario; a las 7'30, Misa vespertina, ejercicio del Tríduo y reserva de S.D.M.

OTROS ACTOS RELIGIOSOS

En la Anunciación (Santo Hospital), solemne fiesta dedicada a su Titular. Festividad de la Anunciación de la Santísima Virgen. A las 5'30 de la tarde, Vía-Crucis; a las seis, Exposición del Santísimo y actos de Coro; a las 7'3, Misa solemne, con sermón por el Rvdo. don Antonio Fullana, Pbro.

En Santa Catalina de Sena, adoración nocturna. Turno de guardia, «San Miguel»

VISITA: A la Anunciación, en el Santo Hospital (La Sangre)

RADIO

RADIO JUVENTUD DE BALEARES (INCA)
1.570 Kcs
Programa para hoy:

8: Apertura. Indice de audiciones. Editorial; 8'05: Buenos días, España; 8'15: Bachillerato radiofónico; 9: Pasarela de los éxitos; 10: Radio Club; 11: Agrupación Sindical de Radio y TV"; 11'30: Disconoticias, novedad discófila; 11'35: Novela de la mañana; 12: Angelus; 12'05: El diablillo de la Caridad; 12'15: Radiosistema; 12'45: La ruleta fantástica; 13: Mensaje de amistad; 13'30: Momento deportivo; 13'45: Conjuntos famosos; 14: Mallorca actualidad e Inca hoy; 14'10: Disco-sonrisa; 14'20: Aperitivo musical; 14'30: Diario hablado de Radio Nacional; 14'45: Olimpiada; 15: El show de las 3; 15'30: Novela de sobremesa; 15'45: Su orquesta, señora; 16: Espectáculo de un Imperio; 16'30: Radio Club; 17: Teleobjetivo; 17'30: Confidencias; 18: Angelus; 18'05: Perfiles de América; 18'30: Radiosistema; 19: El Rosario en familia 19'30 La ballena alegre; 20: Novela de la tarde; 20'20: Mensaje de amistad; 20'30: "14 aciertos"; 20'45: Trayler de última hora 21: El católico al día; 21'30: Radiodeportes; 21'45: Atalaya al universo; 22: Diario hablado de Radio Nacional; 22'25: Una voz en la noche; 22'30: Profesor, Magnus; 23: Noche de ronda 23'30: Nocturno musical; 23'53: Ultimos minutos; 24: Despedida. Oración. Cierre

RADIO MALLORCA
1.450 Kc.
Programa para hoy

7: Apertura. Señales horarias. Programas del día; 7.02: Bachillerato radiofónico; 7.20: Emisión "Adveniat regnum tuum": Santo Rosario y Noticiario Católico; 7.58: Matinal Cadena Ser; 10: La música alegra el trabajo; 10.25: Galería breve; 10,30: Radioscope; 11.30: Simpatía; 11,45: La vida es una canción; 11.55: Servicio Meteorológico Nacional; 12: La hora del Angelus; 12.03: Retransmisión, desde los Sagrados Corazones, de la Misa dedicada al Arcángel San Gabriel, Patrono de la Radio y de la Televisión; 13: Galería Breve. Ritmos al sol: 13.10: La ley violenta; 13.30: Emisión de solicitados; 13.45: Hoja de calendario; 14: Hora exacta. Carteleras; 14.01: Noticiario de actualidad; 14.05: Torneo en microsurco: 14.15: Consultorio Avecrem; 14.20: Palma a las dos y veinte; 14.30: Radio Nacional de España; 14,45: Noticiario local; 15.00: Galería breve; 15.15: Mallorca musical; 15.30: Estrellas en la sobremesa; 16.00: Vida y vocación de José Mójica; 16.30: Amarga oscuridad; 17: Natacha; 17.25: Consultorio Avecrem; 17.35: El amor y la furia; 18: El tesoro de su lavadora; 18.30: La casa de los Dalton; 19: El derecho de los hijos; 19.30: Bachillerato radiofónico; 19.58: Galería breve 20: Hora exacta. Santoral para mañana; 20,02: Emisión de solicitados; 20.15: No-do de los deportes; 20,25: Cupón del Ciego; 20.26: Orquesta de Roy Orbison; 20.45: Caja o dinero 21,15: Música de la Ser; 21.30: Matilde, Perico y Periquín; 22: Radio Nacional de España; 22,15: Cotizaciones de bolsa; 22,18: Catorce aciertos; 22,30: Dalida; 22.45: Vds. son formidables; 23,30: Buenas noches con las estrellas; 24.00: Programas para mañana y cierre de la Emisora.

RADIO POPULAR
Frecuencia 1.268 Kc 236'5 m
Programa para hoy:

8: Apertura; 8,03: Alegre despertar; 8,15: Buenos días; 8,20: Aquí la canción; 8,30: Bachillerato radiofónico; 9,25: Boletín meteorológico; 9,30: Antena del mundo; 9,40: Agenda del ama de casa; 9,45: Silbando melodías; 10: Radiosistema; 10,30: Treinta minutos Logan; 11: Radioilusión 11,30: El Mercado al día; 11,35: Club de Amigos; 11,45: Información local; 11,50: Lo oirá y lo cantará; 12: Retransmisión de la Misa en honor de San Gabriel Arcángel, Patrono de la Radio, desde la Iglesia de San Cayetano; 13: Almanaque; 13,15: La hora del Aperitivo; 13,30: Emisión especial para el Clero; 13,55: Noticiero del deporte; 14: Buenas tardes Mallorca; 14,30: Radio Nacional de España; 14,45: Noticiario insular; 15: Mediodía Expres; 15,35: Felicidades con música; 16: Despierte a sus pequeños; 16,10: Fiestas de España; 16,20: Bolsa del trabajo; 16,30: Bachillerato radiofónico; 17,20: Servicio Informativo de Radio Nacional de España; 17,25: Notas para su agenda; 17,35: Concierto; en ritmo; 18: Periscopio del mundo; 18,30: Magos del acordeón; 18,45: Clarín; 19: Festival COPE; 19,30: Audición escandinava; 20,05: Del pentágrama a la fama; 20,45: Santo Rosario en familia; 21: Notas y avisos; 21,05: Panorama deportivo; 21,15: Noticiario local; 21,30: Orquestas en la noche; 21,35: ¡Hola!; 21,45: El católico al día; 22: Radio Nacional de España; 22,15: Boletín meteorológico; 22,30: Parada de éxitos; 23,15: Invitación a la Opera; 24: Buenas noches y cierre.

FARMACIAS

(de 9 mañana a 10 noche)

Barceló, Consulado, 6 (Esq. Sagrera). Tel. 15252; Bernat, Colón, 46. Tel. 12173; Cano, Archiduque Luis Salvador, 89. Tel. 50037; Caubet, Calvo Sotelo, 145 (Terreno). Tel. 32456; Coll, General Mola, 34. Teléfono 24712; Forteza-Rey, Plaza Cuartera, 19. Tel. 11996; Gil, Viñaza, 18. Tel. 12181; (*) Llobera, Plaza Santa Eulalia, 1. Tel. 12143; Mercadal, Héroes de Manacor, 284 (Soledad). Teléfono 25518; Mulet, Plaza Serralta, 4 (Santa Catalina). Teléfono 31261; Oliver, Aragón, 240 (Hostalets). Tel. 11435; Sbert, Plaza Progreso, 1 (San-Catalina). Tel. 33021; Tarongí, San Miguel, 93. Tel. 11235.

ABIERTA DE 10 NOCHE A 9 MAÑANA

(*) Nadal, Plaza de Cort, 2. Tel. 12636.

(Abiertas hasta las 12 noche)

Tarongí, San Miguel, 95; Mercadal, Héroes de Manacor, 284 (Soledad).

(o) Tienen servicio de oxígeno

SEGURO OBLIGATORIO DE ENFERMEDAD
Servicio Urgencias Medicina General Palma
—Excepto Suburbios—

Diario nocturno de 9 noche a 9 mañana.

Domingos y festivos de 9 mañana a 9 noche

En Residencia Sanitaria S. O. E. (Son Dureta).

Teléfonos: 30.946 30.947 y 30.948

SERVICIO MEDICO DE URGENCIA

Del Colegio Oficial de Médicos

Servicio permanente

Vía Roma 29 Teléfono 11229

TELEVISION

Programa para hoy:

EMISION DE SOBREMESA

1,45: Carta de ajuste; 2,00: Presentación; 2,05: Expedición; 2,30: Panorama de actualidad; 3,00: Telediario. 3,20: Punto de vista; 3,20: Novela; 3,50: Revista para la mujer; 4.00: Caravana; 5,00: Despedida.

PROGRAMA INFANTIL

6,00: Carta de ajuste; 6,15: Antena infantil.

EMISION CULTURAL

7,15: Francés; 7,45: Tiempo atrás; 7,58: «Las fronteras de la ciencia»; 8.05: El juguete.

EMISION DE NOCHE

8.20: Por tierra, mar y aire; 8,50: Dibujos animados; 9,00: Novela; 9.29: Avances; 9,30: Telediario; 9,45: Avances; 9,47 Testimonio; 10,45: Los bribones; 11,45: Telediario; 11,55: El alma serena, meditación y cierre.

EL TIEMPO

PREVISION PARA BALEARES Y MEDITERRANEO OCCIDENTAL

Cielo parcialmente nuboso. Vientos de componente Norte, que serán racheados en Menorca. Marejada en el Nordeste del archipiélago y marejadilla en el resto.

OBSERVACIONES

Temperatura máxima: 16 grados a las 14 horas de ayer.
Temperatura mínima: 5,6 grados a las 3,45 horas de ayer
Humedad relativa: 58 por 100
Insolación: 6 h. 5 m.

CUPON DEL CIEGO

553

No llegaron ni el Ministro finlandés, ni las princesas emparentadas con Saud

AEROPUERTO

Hubo bastante movimiento para ser mitad de semana

El día de ayer fue el día de las ausencias, de las personas esperadas, enormemente esperadas, pero que no aparecieron ante esas otras personas que las aguardaban. Y, como añadidura, también fue un día de bastante movimiento. Bastante más, que días anteriores, sobre todo que el martes.

Comenzaré hablándoles de un Ministro de nacionalidad finlandesa. Tenía que haber llegado en un avión de la Kar-air, sobre la una y treinta del día. Todo estaba preparado para recibirle. El avión llegó, pero el Ministro, no.

Ya les contaré más detalles, en el párrafo correspondiente. Ahora, hablemos algo, en líneas generales, de lo que fue el día, y líneas generales en estas circunstancias, quiere decir en números. Me arriesgaría a decir que ha tenido algo así como dos mil ochocientos pasajeros, o sea que ha bordeado los tres mil, que para un día alejado del fin de semana, para un miércoles, diré concretamente, es bastante, si recordamos que vivimos en el mes de marzo.

LA PRIMERA

Después, la primera decepción. Pues, me refiero a la primera persona que esperábamos y que no llegó. Y hablo en plural, porque éramos varios quienes esperábamos. Por ejemplo don Juan Valls, Comisario de Policía en el aeropuerto.

El esperado era ese Ministro finlandés, de quien les hablaba anteriormente. Y que me dijeron que no había podido venir, aun cuando su viaje ya estaba anunciado, porque en Finlandia, hay una huelga, y él debe estar en su despacho resolviendo asuntos en torno a este malestar social.

SOMBREROS

En cambio, a pocos minutos de haber llegado el aparato de Kar-air, arribó otro más de Finlandia. Un centenar y pico de pasajeros finlandeses invadieron el hall de entrada para pasajeros internacionales.

Lo que más me llamó la atención, no fue la belleza de algunas de las chicas que mostraban su pasaporte, sino que todos los hombres llevaban sombrero. Hasta me parecía que todos los sombreros eran iguales. En un momento me decidí a preguntar con ayuda, naturalmente, en inglés, si era costumbre en Finlandia, usar siempre sombrero.

Me dijeron que por el frío sí, cayera bien o no, y también me dijeron otra cosa interesante: casi todos los sombreros procedían de una casa de sombreros de propiedad de un atleta de fama internacional, el ex-campeón del mundo de diez mil metros lisos, Paavo Nurmi, que vende unos sombreros muy acreditados en Helsinki, y que son los que lucían la mayoría de estos señores finlandeses, que ayer llegaron en grandes cantidades.

OTRA ESPERA

Sobre las dos y media de la tarde, llegaron tres jóvenes, hijos del ex-Rey Saud, acompañados de unas bellas damas, creo que europeas. Venían a esperar a unas parientes del monarca, que tenían que llegar procedentes de Arabia, haciendo escalas en Roma y en Frankfurt.

Comieron en el aeropuerto. Tony, el limpiabotas les lustró el calzado. Conversaron con muchas personas que se acercaban a ellos. Dieron muy buenas propinas.

Cuando llegó el aparato de la Lufthansa, acudieron a recibirlo, seguro de que arribarían las personas que esperaban, pero nada. Ni una maleta, ni un telegrama, nada.

CUANDO

Se debieron marchar allá por las cinco de la tarde. No había noticias de que las señoras que esperaban llegasen.

El hijo mayor de Saud, un joven de bigotes, vestido de smoking —un smoking muy original, muy deportivo—, y los otros hijos, así como las bellas chicas, vestidas de rosa y celeste, también se marcharon.

Habría que esperar otro día más. Tal vez, hoy lleguen. Tal vez utilicen otra combinación, para venir hasta Mallorca. En fin, que todo ha quedado como al principio.

Ya les digo, dejaron un buen recuerdo estos jóvenes reales; el recuerdo de sus espléndidas propinas.

MADRID

Hacia Madrid marchó el doctor don Carlos Jiménez Díaz, que viniera a Mallorca para presidir el Congreso de Alergia. Entre las personas que acudieron a despedirle, figuraba el Dr. López Ruiz.

A esperar el aparato de Iberia procedente de Madrid, acudió el señor don Fermín Quiñones, Delegado de SAS en Baleares. Llegó el Delegado de SAS para España, en dicho avión. Mientras aguardaba ese aparato, conversamos sobre muchas cosas, aunque fundamentalmente, sobre Lima, ciudad que el señor Quiñones ha visitado no hace mucho tiempo.

Entre los que esperaban ese avión, también hallé a mi colega Lorenzo Ripoll.

ALGO MAS

Procedente de Bélgica llegó una tripulación de Spantax, compañía que ya empieza a trabajar a lo grande, entre las personas que llegaron vi a la señorita María Dulce Roselló, azafata de dicha compañía.

De Londres, volvió Mr. Gallagher y señora, después de haber pasado unos días en dicha ciudad, y otros en Escocia, su país.

Y de Ibiza, ha regresado el Teniente Coronel Alcover, quien asistiera a la clausura de un curso de Hostelería que se realizó en la isla vecina. Y aquí me parece conveniente que nos despidamos. Hasta mañana.

COCO MENESES

El viernes, escala del inglés «Oronsay»

El día 31 el griego «El Greco»

En la mañana de ayer, entró en el Muelle de Pelaires el trasatlántico español «Cabo San Vicente», de la compañía Ybarra, llegado ahora desde Ibiza, con los pasajeros embarcados, días atrás con motivo del crucero organizado a las fallas valencianas. En Palma se desembarcó este pasaje y volvió a salir el buque el mismo día, en tránsito rumbo a Barcelona.

En el Dique del Oeste, echó amarras ayer el cementero de bandera turca «Seltuck», que procedente de Haifa, transporta un lote de unas cuatro mil toneladas de cemento en sacos.

Por lo demás, el día de ayer, aunque algo más importante en cuanto al número de llegadas que el martes, fueron en su mayoría de carga general los cargamentos desembarcados. Desde Barcelona entró el «Cala Blava, con unos cuantos coches de fabricación nacional.

ENTRADAS

En las diferentes dependencias portuarias amarraron ayer los siguientes buques: «María Mercedes», llegado desde Barcelona, con carga general. «Cala Engousaba», procedente de Valencia, con carga general. «Golondrin», desde Barcelona, con carga general. «Domine», desde Alicante, con pasaje y carga general. «Cabo San Vicente» llegado con pasaje desde Ibiza. «Selcuk», de bandera turca, procedente de Haifa, con cemento en sacos. «Ciudad de Algeciras», desde Ciudadela, con pasaje y carga general. «Arga», desde Alicante, con carga general. «Ciudad de Palma», desde Barcelona, con pasaje y carga general. «Cala Blava», llegado desde Barcelona, con coches

TRASATLANTICOS

Y continúa el movimiento de escalas trasatlánticas que en lo que de mes llevamos transcurrido, está siendo de mucho interés. Además de los ya anunciados ayer, hay que señalar el «Oronsay», inglés, para el próximo viernes.

Anunció ayer también su llegada a Palma el de bandera griega «El Greco». La fecha es el próximo día 31, a las siete de la mañana procedente de Málaga, con un importante número de cruceristas en viaje de placer. Amarrará en la Estación Marítima, en donde permanecerá hasta las 17 horas del mismo día, en que de nuevo se hará a la mar, rumbo a Génova

ESTADO DEL MAR

La previsión del estado del mar, valedera para el día de hoy, en el archipiélago balear, es: Marejada en el Nordeste del archipiélago, y marejadilla en el resto.

J. J.

Dr. M. MORA
CONSULTA DE 10'30 a 13 h.
Calle María Curie, nº 5, - Teléfono 24465
Para avisos fuera de las horas de consulta:
CLINICA ROTGER. - Teléfono 16800

naviera eco s.a.

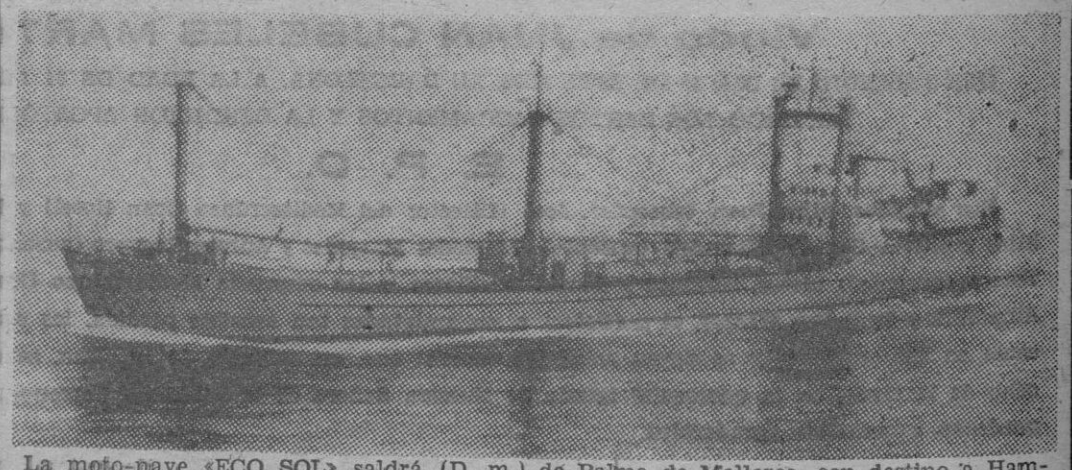

La moto-nave «ECO SOL» saldrá (D. m.) de Palma de Mallorca, con destino a Hamburgo, Amberes, Bremen y Rotterdam, el próximo 28 de los corrientes; admitiendo transbordos para los principales puertos del N. de Europa.

Informes y fletes:

MIGUEL ESTELA ESTELA

AVENIDA DE ANTONIO MAURA, 78. - Teléfonos: 11526 - 23935.

M.C.D. 2022

Elecciones para Consejeros Provinciales del Movimiento

En la Jefatura Provincial y en las Jefaturas Locales del Movimiento de Inca, Manacor, Mahón, e Ibiza, se celebraron ayer elecciones, para el cargo de Consejero Provincial del Movimiento, en representación de los afiliados, y de las comarcas de Palma, Inca, Manacor, Menorca, e Ibiza.

Del resultado de las votaciones llevadas a cabo, quedaron proclamados:

POR LA COMARCA DE PALMA

Luis Cilimingras Vives, Jefe Local de Valldemosa.

POR LA COMARCA DE INCA

Rafael Serra Company, Jefe Local de La Puebla

POR LA COMARCA DE MANACOR

Gaspar Oliver Barceló, Jefe Local de Montuiri.

POR LA ISLA DE MENORCA

Juan Ponce Pons, Jefe Local de Mercadal.

POR LA ISLA DE IBIZA

Antonio Torres Tur, Jefe Local de Santa Eulalia del Río.

EN REPRESENTACION DE LOS AFILIADOS

Damián Barceló Obrador.
Joaquín Izquierdo Sancho.
Gabriel Sampol Homar.
Martín Enseñat Riera
Juan Luis Devechi Estelrich.

Lea «BALEARES»

Entrega de Premios a los alumnos del Centro Militar de Promoción Profesional

El acto fue presidido por el Capitán General de Baleares

125 soldados han conseguido el carnet de apto para empleos especializados, en el último curso

Ayer, al mediodía, en el Cuartel del Grupo de Automovilismo de Baleares, tuvo lugar el acto de entrega de carnets y diplomas a los alumnos del Centro Militar de Promoción Profesional en el Ejército correspondiente a nuestro archipiélago. Con tal motivo, en una de las amplias salas de aquel magnífico acuartelamiento, fue instalada una tarima presidencial, ornamentada con un monumental escudo y otras alegorías adecuadas, la cual fue ocupada por el Capitán General de Baleares, don Benigno Cabrero Lozano, acompañado del General Jefe de Tropas, don Manuel Gutiérrez Flores; del General Subinspector y Gobernador Militar de Mallorca, don José Torres Pardo y Asas; General Presidente de la Comisión de Adquisiciones y Enajenaciones del Ejército, don Jerónimo Llompart; Delegado Provincial de Información y Turismo, don Francisco Soriano; Delegado Provincial accidental de Trabajo, don Rafael H. García; y de don Norberto Alcover, Gerente del Programa de Promoción Obrera en Baleares.

En otros lugares preferentes estaban el Jefe del Estado Mayor, y Jefes de Cuerpo, con otras autoridades militares.

Inmediatamente fue leída la memoria del curso finalizado, en la que se manifiesta que, de acuerdo con las directivas del Ministerio del Ejército, en colaboración con el programa de Formación Profesional Obrera, se ha continuado en este archipiélago la labor iniciada en el mes de marzo del año pasado, consistente en proporcionar a todos los soldados, que lo desearan, durante su permanencia en filas, la oportunidad de aprender un oficio a su elección. Con ello se ha conseguido, además del primordial de su formación militar, un doble objetivo: Poner a quienes han asistido a los cursos de poder optar a puestos de trabajo con mejores perspectivas que las que tenían como simples peones, y colaborar eficazmente al Plan de Desarrollo, al proporcionar personal especializado que esté en condiciones de ocupar los puestos de trabajo creados, una vez cumplidos sus deberes militares para con la Patria.

En esta Región, durante la Convocatoria que acaba de finalizar, han funcionado tres Centros de Formación Profesional: uno en Mallorca, otro en Menorca y otro en Ibiza.

El número total de alumnos, incluyendo a los tres Centros, que han asistido a este II Curso, es de 131.

Las especialidades cursadas y la asistencia a cada una de ellas, ha sido la siguiente:

Mecánicos de automóviles: 33
Electricistas de automóviles: 9
Torneros: 10
Soldadores: 29.
Instaladores electricistas domésticos: 20.
Fontaneros-vidrieros: 10.
Encofradores: 10.
Albañiles: 10.

El Curso ha tenido una duración de 100 días hábiles, durante los cuales, se han dado cinco clases diarias (una teórica y cuatro prácticas), de una hora de duración cada clase.

Los programas previstos de cada especialidad han sido desarrollados en todo su extensión y los resultados obtenidos pueden calificarse de altamente satisfactorios, ya que 125 de los 131 alumnos que formaban esta convocatoria, han superado todas las enseñanzas del curso y las pruebas de examen realizadas mediante un tribunal presidido por los director de los Centros y del que formaban parte como vocales los profesores y monitores y un Delegado Técnico del Programa de Promoción Profesional Obrera del Ministerio de Trabajo.

A la vista de estos resultados puede decirse que los dos objetivos, el individual (mejora de la capacidad y situación del individuo) y social (disminución del peonaje no cualificado), han sido conseguidos.

Finalmente y como exponente de la labor realizada por los Centros de Formación Profesional en el Ejército, desde su iniciación en este Archipiélago, pueden mencionarse las siguientes cifras:

Número de soldados que han conseguido el Carnet de apto hasta la fecha 380

Número de soldados que se encuentran cursando en este momento alguna de las especialidades de la Convocatoria actual, que se inició el 16 de Marzo actual 166

Lo que arroja un total de 546

Finalizada la entrega de carnets y diplomas a todos los alumnos, el Capitán General de Baleares pronunció un brillante parlamento, en el que significó el motivo y trascendencia del acto. Dijo que coincidían el inicio del nuevo curso con la entrega de premios a los alumnos más distinguidos y documentación a cuantos han tomado parte en el anterior, y señaló el extraordinario alcance de la labor desarrollada, beneficiosa no sólo para cada alumno, desde el punto de vista individual, sino para la colectividad española, lo que sin duda dará lugar al logro de la extirpación del hombre-fuerza, para dar paso al hombre-inteligencia. Con elocuentes palabras puso de manifiesto el fervoroso empeño del Ejército en hacer desaparecer de un modo total el analfabetismo, ya que no saldrá del periodo militar un solo hombre que no sepa leer y escribir, no sólo para elevar el nivel de vida de cada individuo, sino el nivel de vida general, para un beneficio común. Terminó su admirable disertación con un vibrante ¡Viva Franco y Viva España!, el cual fue coreado por todos los presentes de la manera más emotiva.

Inmediatamente, los asistentes pudieron apreciar la estupenda labor desarrollada por los alumnos del curso finalizado a través de una amplia e interesante exposición, coincidiendo todos en elogios y parabienes para el alumnato y cuerpo de profesores, el cual está formado por los siguientes señores, para la tercera convocatoria:

DIRECTOR REGIONAL: Coronel don Lorenzo Arrom Homar

DIRECTOR DE MALLORCA Y JEFE ESTUDIOS: Comandante don Alberto Moreiras López.

DIRECTOR DEL CURSO Y PROFESOR: Teniente don Rafael Ysasi Truyols.

MONITORES: Capitán don Jaime Vidal García. Teniente don José Sangrós Moreno. Teniente don Rufino Mendiola Femenías. Alférez don Miguel Zuzama Mestres.

Hoy, San Gabriel, Patrono de la Radio y la Televisión

EN distintas ocasiones —todas ellas sublimes— se ha valido Dios de San Gabriel como enviado especial, como mensajero de la mejor noticia, de nuevas transcendentales, alguna de las cuales había de cambiar la faz del mundo.

San Gabriel se apareció a Daniel señalándole el tiempo en que el Mesías había de venir al mundo. El mismo San Gabriel se apareció a Zacarías y le anunció el dichoso nacimiento de su hijo San Juan Bautista y el gozo universal que todos recibirían de él. Y, finalmente, vino a la Purísima Virgen y Reina del Cielo, como secretario del consistorio divino, para declarar lo que en él se había determinado de la encarnación del Hijo de Dios, tomándola a ella como madre.

"Concebirás y tendrás un hijo al que pondrás por nombre Jesús. Y será llamado Hijo del Altísimo". Estas fueron las palabras de Gabriel, mensajero divino, el más alto de los ángeles, sumo, excelentísimo y sublime al decir de los escritores sagrados.

Gabriel, enviado de Dios, mensajero de Dios, portavoz ante el mundo de los más transcendentales designios de Dios. Gabriel, locutor divino, heraldo espléndido, embajador extraordinario.

Por su condición de difusor de los deseos del Sumo Hacedor, nadie mejor que él, Gabriel, para patrocinar a los profesionales de la Radio y la Televisión, bajo cuya advocación se encuentran desde el 12 de enero de 1951 en que, por Breve Apostólico dado por S S. Pío XII, se declaró Patrono y Protector de esta profesión: "Nos constituímos y declaramos al Arcángel San Gabriel celeste Patrón cerca de Dios de esta profesión, de sus especialistas y empleados, atribuyéndole todos los honores y privilegios litúrgicos que regularmente pertenecen a los Patrones Principales".

Hoy, día 24 de marzo, Festividad del Arcángel San Gabriel, celestial patrono de la Radiodifusión.

REPRESENTANTE

A COMISION

Firma catalana para perfumerías, supermercados etc. Artículos calidad. URGE RESPUESTA. Máximos detalles escribiendo al nº 59.912. - Vergara, 16 - Barcelona

M.C.D. 2022

eunión de la Cooperativa del Calzado

En la sede de la Cooperativa l Calzado de Palma de Mallorse celebró ayer una reunión ra dar a conocer las tendenas de la línea española del caldo, a la vez que constituir un upo de promoción y de creaón de moda en las Islas Baleas.

En las reuniones a las que han ncurrido los más representatis fabricantes de calzado de las Islas, ha participado el Instituto Nacional Coordinador de la Moda Española, representado por su Presidente y Vice-Presidente de la Sección Piel, don Vicente Ysamat Bosch, el Director don Luis Sargatal Vaquer y el Estilista don Miguel Díaz.

Nuestro grabado reproduce un momento de la reunión celebrada ayer

Foto «Juanet»)

Esta mañana iniciarán sus tareas los Presidentes de Secciones Sociales de Transportes de toda España

«Baleares tiene que tener trato especial en cuanto a puertos», declaró el Sr. García Ribes

Que presentó una enmienda al Proyecto de Puertos en favor de Baleares

Hoy llega el Presidente del Sindicato Nacional de Transportes

Ayer llegó a nuestra ciudad don Vicente García Ribes, que asistirá a la reunión de Presidentes Provinciales de Sección Social de Transportes de toda España, que iniciará sus tareas en Palma en el día de hoy.

Don Vicente García Ribes, es Procurador en Cortes desde 1943, habiendo sido reelegido en las sucesivas legislaturas. Ha ocupado asimismo durante muchos años la Presidencia de la Sección Social Central.

—Sr. García Ribes, ¿Qué va a tratarse en esta reunión de Presidentes de Secciones Sociales del Sindicato Nacional de Transportes?

—En esta reunión, que ha sido convocada por don Manuel Próspero Barreiro, actual Presidente de la Sección Social Central, se tratarán diversos asuntos que afectan a los trabajadores de transportes y comunicaciones. Se tocarán asuntos muy diversos, y creo convenientes que una vez terminadas las reuniones de trabajo hable con el Presidente de la Sección Social Central, sobre los asuntos tratados y acuerdos adoptados. En este momento prefiero no puntualizar.

—Estamos enterados que Vd. fue uno de los que presentó una enmienda en favor de Baleares, en la Ley de Puertos. ¿A qué fue debido?

—Primero creo que Baleares tiene unas características especiales debido a su carácter de insularidad; segundo, estaba enterado del problema porque hasta la creación del Sindicato de Marina Mercante, como tal Sindicato, venía funcionando dentro del Sindicato de Transportes y conocía por tanto ciertos pormenores.

DON VICENTE GARCIA RIBES

—¿Era Vd. miembro de la Comisión?

—No. Fui simplemente enmendante

—Supongo que suscribió después el Proyecto de Ley que está ahora en las Cortes, para otorgar a Baleares un trato especial.

—Fui uno de los primeros firmantes de dicho proyecto, al igual que los demás Procuradores en Cortes del Sindicato de Transportes. Al presentar la enmienda pensaba que Baleares debía gozar de los mismos beneficios que Canarias, Ceuta o Melilla, y pensaba además con los muchos amigos que cuento en esta isla dentro del Sindicato, y en favor de los intereses de su patria chica.

—¿Cree Vd. que el nuevo proyecto tendrá éxito?

—El proyecto que fue elaborado por los Procuradores y el Delegado Sindical de Baleares, y apoyado por los procuradores sindicales de todas las provincias españolas, creo que tendrá éxito, y serán satisfechas las aspiraciones de esta Provincia

—En Baleares existe en transportes el problema de los Ferrocarriles de Mallorca, hoy dependientes del Estado, ello en cuanto a los trabajadores ¿cómo quedará resuelto el asunto?

—Esperamos que la cuestión de los trabajadores de Ferrocarriles se resuelva de la mejor manera posible en favor de los intereses de los mismos y dentro de las posibilidades existentes.

* * *

En la mañana de hoy continuarán llegando a nuestra ciudad Presidentes provinciales de Secciones Sociales. Poco después de las nueve tienen anunciada su llegada el Presidente del Sindicato Nacional, don Luis Nieto García; el Presidente de la Sección Social Central, don Manuel Próspero Barreiro, y el Procurador en Cortes, don José María Cabello

A las diez de la mañana se celebrará en la Delegación de Sindicatos, el acto de apertura

A las once los congresistas visitarán el Ayuntamiento, realizando seguidamente una excursión al Castillo de Bellver.

Por la tarde a las cinco, se realizará la primera reunión de trabajo y por la noche les será ofrecida una cena por el Sindicato Provincial.

Mañana realizarán una excursión a Cala Ratjada, donde almorzarán y continuarán sus trabajos

INTERRUPCION DEL SERVICIO ELECTRICO

«Gas y Electricidad, S.A.», nos comunica haber solicitado autorización de la Jefatura de Industria para interrumpir el servicio eléctrico, en las localidades que se indican y en los días y horas que se mencionan.

Viernes 25, de 7 a 9 h.—Rotlet, Pripps, Coll d en Rebassa, Ciudad Jardín, Cala Gamba, Nueva Central San Juan de Dios, Aeropuerto, C an Pastilla, Sometimes Radio Costera, Pitlarí, Maravillas, Arenal, Cala Blava, Son Granada, Ses Cadenas, Canteras, Enderrocat, Aviación y Son Colom.

Viernes 25, de 8 a 15 m.—Las siguientes calles de Palma: Conde de Sallent, San Miguel, 31 de Diciembre, Conde Ampurias, Archiduque Luis Salvador, Blanquerna y Félix de Maravellas

SOCIEDAD

Natalicio

El hogar de los esposos José Mª Vives y María Amengual, se ha visto alegrado por el nacimiento de dos preciosas niñas, a las que se les impondrá los nombres de María Antonia y Ana María

Nuestra enhorabuena

Dionís Bennássar ha pintado un retrato que titula «El Poeta»

El artista pollensín, galardonado y distinguido, Dionís Bennassar, poseedor de una paleta rica, gran artífice del color que sabe tratar y armonizar con personalidad y estilo propio, sincero captador del sentimiento del paisaje de Pollensa, ha pintado ahora un retrato que ha titulado «El Poeta» que ha donado a Miguel Bota Totxo, como homenaje por la reciente obtención del Premio Ciudad de Barcelona.

En este retrato, atrevido en la conjunción de colores y en su realización, Dionís Bennássar ha sabido captar, además de los rasgos y fisonomía, la espiritualidad y sentimiento del poeta retratado; y, en un todo, ha logrado una obra realmente digna.

HOSPITAL PROVINCIAL

CLINICA MEDICA B
(Dr. Munar Qués)

Hoy, jueves, día 24, a las 10 y media de la mañana, tendrá lugar la 9ª Sesión Clínica del Año Académico, en la Sala de Actos del Hospital.

Algo especial para usted...

¿Carchuto o cartucho?

¡CARTUCHO!

HOTELES Y RESTAURANTES
RESOLVEMOS SUS PROBLEMAS DE EXTRACCION DE HUMOS Y VAHOS EN COCINA. LAVANDERIAS, etc.
PRESUPUESTOS GRATIS ◆ MAXIMA GARANTIA
DELEGACIONES INDUSTRIALES,
PLAZA ESPAÑA, 102 - PALMA DE MALLORCA

M.C.D. 2022

Asambleas de Dirigentes de Trabajadores Campesinos

A FINALES DEL PRESENTE MES TENDRA LUGAR EN NUESTRA CIUDAD LA ASAMBLEA PROVINCIAL DE DIRIGENTES DE TRABAJADORES DEL CAMPO Y POSTERIORMENTE EN MADRID SE CELEBRARA LA ASAMBLEA NACIONAL

No se puede ocultar, los problemas que actualmente tiene planteados el agro español, y para su estudio y posibles soluciones, se están llevando a cabo por la Organización Sindical una serie de Asambleas, en las distintas localidades de la isla, por cuyo motivo traemos hoy a nuestras columnas a don Vicente Martín San Segundo, Vicesecretario Provincial de Ordenación Social.

—¿Quiere decirnos la finalidad de estas Asambleas?

—La presencia constante de la Organización Sindical en los problemas sociales, y sus repercusiones en el campo balear, es una de las principales preocupaciones de esta Vicesecretaría Provincial. A estas reuniones asisten la totalidad de los trabajadores incluyendo a los autónomos.

—Cuáles son estos problemas?

—La escasa rentabilidad del campo y la incompleta seguridad social de sus trabajadores. Actualmente se han llevado a cabo estas Asambleas en Sineu, Petra, La Puebla, Muro, Alcudia, Pollensa, Manacor y Artá y continuarán en las localidades de Santa Margarita, Porreras y Alaró, que culminarán en la Asamblea Provincial de Dirigentes campesinos que se celebrará en nuestra Ciudad el día 31 del corriente mes.

El señor Martín San Segundo, agrega, que toda esta acción, que al igual que en nuestra provincia se desarrolla en las restantes españolas, tienen la finalidad de proporcionar un exacto conocimiento de la crítica situación del campo español en la actualidad, que será estudiada en la Asamblea Nacional, que próximamente se celebrará en Madrid, y cuyas Conclusiones definitivas serán elevadas a los poderes públicos.

Si bien los factores que inciden sobre el campo balear, son distintos a los de la mayoría de las provincias españolas, existe un problema común al campo español, que es el del absentismo o abandono del campo, y dada la importancia que la agricultura tiene para el desarrollo de nuestro país hay que adoptar las medidas necesarias, para que este problema tenga rápida y eficaz solución.

—A su juicio, señor Martín San Segundo ¿cuáles son estas medidas?

—Una de ellas, que evitaría la despoblación del campo español sería la rápida puesta en marcha de una completa seguridad social agraria, que protegiera a todos los que realmente trabajan en el campo, bien por cuenta propia o ajena. El problema del agro español es sumamente complejo y, por diversas causas, la solución es difícil. Ahora bien, la Organización Sindical, teniendo en cuenta que no se logrará un completo desarrollo en nuestro país, si se deja a un lado al campo, hará todo cuanto sea posible para que la agricultura y los que en ella trabajan, ocupen en el conjunto nacional el lugar que por merecimientos propios le corresponde.

—¿Alguna otra cosa?

—Simplemente añadir que para la Asamblea Provincial del próximo día 31, tiene anunciada su llegada el Secretario del Sector Agrario de la Vicesecretaría Nacional de Ordenación Social don José Navarro Villodre.

VEREA

El Polígono Sindical «La Victoria»

Por la importancia que tiene para el futuro inmediato de nuestra ciudad y de nuestra industria, he aquí la presidencia de la mesa que adjudicó el concurso-subasta de las obras del proyecto de urbanización del Polígono Sindical Industrial de «La Victoria» (Son Castelló), acto del que dimos amplia referencia en nuestro número de ayer.

DIA MUNDIAL DE LAS CONGREGACIONES MARIANAS

El Rdmo. Sr. Obispo lo presidirá el próximo domingo

El próximo domingo, día 27 de marzo, se celebrará en todo el mundo católico el "Día Mundial de las Congregaciones Marianas", Asociaciones seglares apostólicas al servicio de la Iglesia, "verdadera Acción Católica bajo la bandera de María", en frase de Pio XII, e integradas jerárquicamente en la UNAS, Unión Nacional de Apostolado Seglar (de España). Se ha escogido esta fecha, domingo inmediato a la evocadora fiesta de la Anunciación, bajo cuyo título se creó la Prima Primária de Roma hace cuatro siglos.

En este Día se unirán espiritualmente los millares de Congregaciones y millones de congregantes de todos los continentes y de todos los estamentos sociales (universitarios, profesionales, matrimonios, obreros, etc) en un acto de adhesión a la Iglesia Jerárquica, para recibir de ella sus consignas apostólicas para su respectivo ambiente.

Los Sumos Pontífices durante cuatro siglos, desde que Juan Leunis fundara la Congregación primera de Roma hasta nuestros días, —y con la objetividad que les da el amplio panorama católico que se divisa desde la altura del Vaticano— han manifestado con frecuencia gran estima y aprecio de las CC. MM. a las que pertenecieron en su juventud muchos santos y muchos Papas, entre ellos el actual Pablo VI lo mismo que sus predecesores Pío XII y Juan XXIII que ingresó en la Congregación dell'Assunta siendo Papa en 1959.

En Palma el Día Mundial de CC. MM. se celebrará el domingo según el programa que se publicará el sábado.

Se invita desde ahora a todos los Congregantes de las distintas Congregaciones masculinas y femeninas de la ciudad a adherirse personalmente a esta Jornada de hermandad, y a oir la alocución pastoral que dirigirá a los asistentes el Rvdmo. señor Dr. don Rafael Alvarez de Lara, Obispo de la diócesis, en la Misa Comunitaria que celebrará él mismo en la Iglesia de Montesión a las 9'30 de la mañana.

Quedan también invitadas las otras Asociaciones hermanas de Apostolado Seglar de Palma.

Nota.— Con este motivo se suspende la Reunión quincenal de la Congregación de Caballeros, que debía efectuarse el próximo viernes.

AYUNTAMIENTO DE PALMA

A los efectos procedentes se hace público que el día 14 de abril del corriente, a las 12 horas, tendrá lugar la apertura de los pliegos presentados optando a la subasta para la adquisición y consiguiente instalación de una Escuela pre-fabricada en el Molinar.

La presentación de pliegos en la Secretaría de esta Excma. Corporación terminará a las 12 horas del día 13 de abril del corriente año.

El tipo de subasta en baja es de 756.000 ptas.; el depósito provisional para tomar parte en esta subasta es de 15.120 ptas, y el definitivo será de 30.240 ptas., que quedará como fianza para asegurar las responsabilidades del contrato.

El modelo de proposición figura al pie del anuncio inserto en el Boletín Oficial del Estado número 65 correspondiente al jueves 17 de marzo de 1966; los pliegos de condiciones y demás estarán de manifiesto en esta Secretaría (Negociado de Cultura) de 10 a 12 horas.

Palma, 22 de marzo de 1966.— El Alcalde.

POR PRIMERA VEZ EN EL MUNDO, UN ROTULADOR CAPAZ DE HACER SEIS TIPOS DIFERENTES DE ETIQUETAS.

EL NUEVO Y SENSACIONAL DYMO M-10

* Dos anchos de cinta: -Ancha, para mayor legibilidad. - Estrecha, para mayor economía
* 2 tamaños de letra: normal (standard) y grande
* Dos clases de espacios - Seleccionados por botón a presión.
* Discos de cambio rápido.- Con tipos adecuados para cada uso.
* 13 colores diferentes de cintas.
* Precio sumamente asequible.

Todo esto significa: Que con el nuevo DYMO M-10, usted puede etiquetar más objetos de muchas más maneras, a un precio sorprendentemente bajo. Convénzase usted mismo de lo fácil que resulta obtener etiquetas en relieve, de óptima calidad, que se adhieren a cualquier superficie y permanecen fijas... indefinidamente.

DYMO®

EL SISTEMA QUE LE SOLUCIONA CUALQUIER PROBLEMA DE CLASIFICACION

DYMO IBERICA, S.A. - BARCELONA

M.C.D. 2022

UN MONUMENTO AL FUNDADOR DE LOS MM. DE LOS SS. CC.

—★—

Ha sido realizado por la escultora Remigia Caubet

POR encargo de los Padres Misioneros de los Sagrados Corazones de Jesús y María, la escultora Remigia Caubet ha realizado un busto del Fundador de la Benemérita Congregación interdiocesana, el inolvidable Padre Joaquín Rosselló, el gran misionero y apóstol de Mallorca. El busto, de tamaño colosal (casi un metro de la línea superior de la frente al cuello), ha de ir montado sobre un monolito sacado de las mismas breñas que rodean el Santuario de Lluc y será fundido en bronce. El conjunto monumental, totalmente proyectado por la escultora, estará situado en el mismo arranque de la subida a los Misterios, cabe la fachada norte.

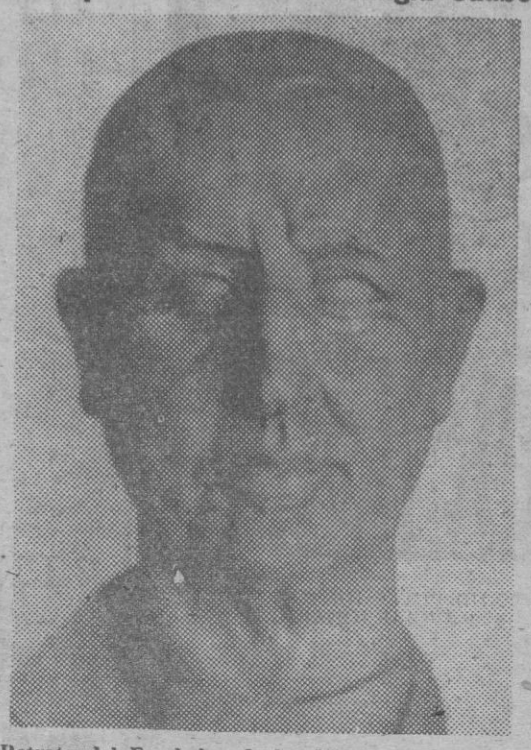

Retrato del Fundador de los Misioneros de los Sagrados Corazones de Jesús y María, Rvdo. Padre Joaquín Rosselló, modelado por la escultora Remigia Caubet.

La obra no solo presentaba las dificultades de ejecución propias de toda obra de arte sino que también entrañaba una grave responsabilidad por la escultora, en la que intervenían diversos factores no artísticos; entre ellos la aureola de santidad del venerable Fundador así como la enorme popularidad, el prestigio religioso y la densidad, el peso específico de la extraordinaria personalidad humana del Padre Rosselló, figura que por derecho propio ha pasado a la historia de Mallorca, abstracción hecha de sus merecimientos estrictamente religiosos.

Toda esta carga histórica había de pesar a la fuerza en el ánimo de la escultora a la hora de labrar la efigie de un hombre, a quien de visu apenas conocía por algunas fotografías desvaidas y no siempre coincidentes. Porque una de las principales dificultades, al emprender tan ingente tarea era la de ejecutar una obra que aparte de sus condiciones escultóricas y de monumentalidad, reuniese la en este caso importante del parecido físico. Existen todavía muchas personas que no solo conocieron al misionero mallorquín sino que le trataron antes de su muerte, ocurrida a finales del pasado siglo.

Remigia Caubet ha salido airosa de su difícil empeño. Ha conseguido una cabeza muy bien modelada, lleno de vigor expresivo, y el retrato de un hombre, de un santo, cuya alma se transparenta a través de una fisonomía en la que se unen en perfecta coyunda la energía y la bondad.

Por otra parte, consideramos un total acierto el emplazamiento y la concepción del monumento. El busto y el monolito «natural» que le sirve de peana, se reflejarán en un estanque que recogerá el agua de una pequeña cascada cuya verticalidad jugará de contrapeso en la composición del conjunto, todo ello proyectado sobre el fondo inmediato de la montaña. Al emprenden el camino de los «Misteris» el peregrino tendrá, en el monumento al glorioso Fundador, un estímulo para perseverar en su fe y el consuelo en la seguridad de que la presencia del P. Rosselló, tan maravillosa y poéticamente evocada, le acompañará durante su permanencia en Lluc. — G.

Un momento de los trabajos preliminares del emplazamiento del monolito que formará parte del monumento al P. Rosselló.

GANE 20.000 PTAS.

mensuales siendo REPARADOR de TELEVISORES titulado Aprenda por correo tan excepcional profesión con famoso «Curso Royal» quedando de su propiedad Laboratorio profesional. Pida hoy folleto gratuito IHAR Tallers 27 BARCELONA 1 Autorizado Ministerio

GALERIA

JAIME MIR, ESCULTOR Y MAESTRO

EN el panorama artístico de la isla destaca con perfiles muy concretos la figura señera del escultor Jaime Mir, uno de los artistas más importantes y auténticos con que cuenta el arte mallorquín.

Jaime Mir Ramis nació en Felanitx el año 1916. Hijo de una familia obrera, trabajó desde muy joven como albañil (manobra), dejando esta actividad en 1934 para marchar a Madrid, a cursar estudios en la Academia de San Fernando con una beca de la Diputación. El joven Mir había ya manifestado aficiones y disposiciones artísticas que obtuvieron, por fin, el eco necesario para que no se malograse una tan decidida vocación artística.

En San Fernando fue un estudiante brillantísimo acaparando todas las matrículas de honor y Premios Extraordinarios de su curso y de la carrera. Obtuvo el Premio Madrigal, el del Estado, el de la Fundación Aníbal Alvarez y otros muchos. En aquella época fueron frecuentes las noches que Jaime Mir se fue a la cama con uno o dos panecillos y una pastilla de chocolate como único alimento en toda la agotadora jornada. Igual que Azorín, con la única diferencia que el autor de "La Voluntad" no llegó a la pastilla de chocolate, quizás porque no la necesitaba, dado que escribir gasta menos que manejar el escoplo y el martillo.

LA CARRERA

AL terminar la carrera (con Premio Extraordinario) y como resultado de su brillantísimo expediente, es nombrado Profesor de Modelado en la recién creada Escuela Superior de Bellas Artes de Sevilla, donde permanece dos años, al término de los cuales y solicitado por numerosos encargos y por una irrefrenable añoranza a la isla, regresa a Mallorca, estableciéndose en Palma, donde empieza a trabajar.

Fue una entrada de caballo siciliano. Jaime Mir entraba en el mundo del Arte por la puerta grande. La difícil escultura no tenía en aquella época en Palma cultivadores ni siquiera de mediana categoría. Esta época se caracteriza por la preparación técnica de que hacía gala el joven escultor y por estudio tenaz casi rabioso, del arte que tantas satisfacciones había de darle en el transcurso de su meteórica carrera.

REVUELO EN MADRID

EN 1948 acudió a la Nacional con una escultura, un difícil desnudo femenino, que tituló "Movimiento gimnástico" y que armó una gran revuelo en Madrid, pues la obra fue propuesta para la Primera Medalla, pero no se la dieron porque la mitad más uno de los jurados la consideró inmoral. Le faltó un voto para alcanzar el preciado galardón. O los jurados fueron unos retrógrados o Jaime Mir se había adelantado una década. Puede creerse lo primero, lo segundo o ambas cosas a la vez. La obra "inmoral" fue adquirida a buen precio por un afamado coleccionista catalán, es decir, por un señor acostumbrado a mirar la belleza con ojos llenos de claridad mediterránea.

CATEDRA Y TRABAJO

TRAS reñidísimas oposiciones, en 1950 obtiene la cátedra de Modelado de la Escuela de Artes y Oficios de Palma y unos cuantos años después con el número uno obtiene la de Dibujo en el Instituto Ramón Llull.

Su produción es asombrosa entre los años 50 y 60. Esculturas de todas clases; estatuas, bustos, relieves, mausoleos, pasos de Semana Santa, monumentos... de todas partes llegan encargos. Fatalmente Jaime Mir se convierte en el número uno, pero esta actividad casi monstruosa, alternando sus clases con sus trabajos de estudio y taller, llega a minar su salud de tal modo que por prescripción facultativa no tiene más remedio que abandonar durante unos años toda actividad artística, limitándose a sus deberes profesorales, que en la actualidad le absorben, prácticamente, todo su tiempo.

LA OBRA

EN el conjunto ingente de la obra de Mir, es inútil buscar fases o épocas. Provisto de una sólida preparación técnica y artística y poseedor de un indiscutible talento, Mir ha hecho lo que ha querido hacer, segun las exigencias impuestas por las circunstancias. Cuando ha sido necesario labrar una estatua de tipo clásico mediterráneo, para un jardín sobre el mar, lo ha hecho. Cuando se le ha pedido la decoración del techo del Salón de Actos del Colegio de San Francisco o unos relieves para un hotel moderno, ha realizado un estilizado conjunto de gran valor decorativo. Cuando ha querido participar por su cuenta y riesgo en un certamen local, ha modelado una figura expresionista llena de hondura y gravidez plásticas. Cuando se le ha pedido un relieve para Lluc ha hecho una deliciosa y entrañable trasposición del espíritu "florentino", a las adecuaciones visuales de nuestra época y, en fin, cuando ha sido necesario ejecutar unos "pasos" de Semana Santa, también lo ha hecho, saliendo airoso siempre incólume su dignidad de artista, de los difíciles escollos de que está sembrado el camino que ha de recorrer el escultor sometido a la servidumbre de la obra de encargo; servidumbre (lo hemos dicho otras veces) que se alía con la grandeza cuando, como en este caso, el servidor es un artista auténtico.

GAFIM

Uno de los "blauets" que ejecutó Jaime Mir para el camarín de la Virgen de Lluc.

LAS EXPOSICIONES

Por GAFIM

Nicolás Forteza, en el Círculo de Bellas Artes

«Bahía de Pollensa», óleo de Nicolás Forteza que figura en su exposición.

LA verdad es que Nicolás Forteza nos sorprende cada vez que sale a la palestra. Unas veces nos asombra por los rápidos progresos de hacer. Otras, por la envergadura de los temas escogidos y el empeño en resolver sus dificultades. Finalmente, en el caso de esta última exposición, nos sorprende Nicolás por ambas cosas a la vez, por la coincidencia de una evidente madurez y por el acierto en la resolución de los temas, algunos de ellos plagados de dificultades de orden técnico y aún estético. Claro que en esta coincidencia también se da, de forma inherente, un ponderado equilibrio entre fondo y forma, entre emoción y oficio, entre el tema con las reacciones anímicas por él suscitadas y el modo con que el artista, objetivándolas, halla el cauce más adecuado para expresarlas de forma bella e inteligible.

Por otra parte, Nicolás Forteza nos ha sorprendido muy agradablemente este año con una nueva forma (si cabe decirlo así) de entender el paisaje. Esta novedad consiste en hacer más riguroso el dibujo y más ceñido el color, en lo que en la jerga de oficio se llama «apretar» más el cuadro. El acierto es evidente toda vez que, lejos de caer en el cromo, Forteza ha conseguido una veracidad más «realista» sin perder un ápice de su estilo tan discreto como personal, sin abandonar el moderado lirismo que ha sido, desde que empezó a pintar, la nota dominante de su arte.

En realidad, Nicolás Forteza, confía mucho en la belleza, en la poesía, en la sugestión en suma del paisaje ante el cual planta su caballete. Esta es una humildad que debemos agradecerle, pues sus interpretaciones del natural, aún siendo muy personales, nos van acercando de forma admirable no solo al goce sensual del paisaje físico sino al descubrimiento de su más recoleta y entrañable intimidad.

CORREO DE LAS ARTES Y LOS ARTISTAS

HA OBTENIDO un gran éxito la exposición de Eduardo Chicharro en la Sala Goya del Círculo de Bellas Artes de Madrid organizada por los herederos del pintor que con Sotomayor y Benedito formó una trigolía histórica de figurativistas "avant la lettre". El "actual" público madrileño no ha hecho aspavientos ante esta pintura "histórica", pero, según dicen, ha comparado y ha reflexionado

—★—

ALGO PARECIDO ha ocurrido con la exposición del gran paisajista Joaquín Vaquero (Dirección General de Bellas Artes), quien, vivo y coleando, está vendiendo una barbaridad de telas a esta misma burguesía que hasta ahora no ha tenido inconveniente en colgar de los muros de sus casas los extremismos más abstractos y las protestas más sociales y "mensajeras".

No lo decimos en descrédito de esta benemérita burguesía, gracias a la cual pueden los pintores ir tirando. Aun los más "doiuts".

—★—

"EL ARTE —y repito cosas escritas, sabidas y olvidadas— en cuanto creación no es imitación, es revelación; pero no revelación de lo que el artista lleva dentro, como si el artista fuera un monstruo sagrado y recoleto, sino revelación de lo que las cosas son en verdad..."

No lo decimos nosotros. Eso, tan sencillo, lo dice entre otras sabrosas cosas, Adolfo Muñoz Alonso en un reciente y luminoso artículo titulado: "La misión del arte".

—★—

EN EL NUMERO dedicado al romanticismo, "Destino" incluye una serie de reproducciones de Delacroix y de otros románticos que ilustran un trabajo muy bueno de Joan Teixidor.

—★—

PASCUAL BUENO ha celebrado una excelente exposición en "La Pinacoteca", de Barcelona. Ibiza, el paisaje ibicenco, tan sugestivo y pictórico, ha sido uno de los temas sobre los que más se ha complacido el jover y excelente pintor.

—★—

MERCEDES GOMEZ - PABLOS ha vuelto a exponer en Nueva York con más éxito, si cabe que la vez precedente. Ha exhibido su obra en la "Chase Gallery" y la presentación del catálogo ha corrido a cargo de Camilo José Cela quien a fuerza de presentar pintores acabará haciendo crítica de arte. Ya lo verán. O pintando, que todo puede ser

—★—

NUESTRO BUEN AMIGO Joan Soler - Jové expone actualmente en la AAM (Agrupación d'Amics de la Música), de Hospitalet una colección de "collages", a la que Alejandro Cirici - Pallicer, en la presentación del catálogo, califica de "Una bona llicó i una mena d'alcohol per als ulls"

La desinfectante exposición permanecerá abierta hasta el día 3 del próximo abril

—★—

BERNARD BUFFET expone en "David et Garnier" unas enormes inmensas mujeres estatuas que enarbolan victoriosamente sus prendas íntimas como si fuesen banderas o armaduras

Es posible que haya quien se escandalice... todavía

dad — G.

—★—

TAMBIEN PARIS, en "L'Orangerie", se exhiben más de cien cuadros de la colección de Paul Guillaume y el arquitecto Jean Walter. La exposición, sensacional desde todos los puntos de vista, es una magistral expresión de gusto "grand bourgeois" de la III República. Hay Cézanne, Soutine, Modigliani (dos salas para estos dos últimos), fascinantes Douanier Rousseau, Renoir (desigual) Derain, Matisse... y "l.Etreinte", de Picasso.

—★—

EN LA CIRCULAR del Círculo de Bellas Artes, a que hacíamos referencia la semana pasada, se lee este párrafo al que consideramos absolutamente razonable y hasta edificante".

"No podemos, ni queremos retrasar la ocupación del Casal, porque sabemos que contamos con el apoyo de todos los socios, que no dudamos colaborarán, como lo hicieron antaño, cada uno en la medida de sus posibilidades. Para facilitar y regular esas necesarias colaboraciones hemos considerado como mejor solución, aceptar aportaciones de 1.000 pesetas, que a partir de 1967, se irán amortizando por sorteo, con el objetivo de que en 1972, todas sin excepción hayan sido canceladas"

—★—

HA OBTENIDO [illegible] medalla de la "Agrupación de Acuarelistas de Cataluña" en el IV Salón Nacional de la Acuarela, nuestro querido y admirado amigo de Vélez, cuya ausencia de Mallorca la sentimos todos sus amigos y admiradores que son muchos y de buena cali-

M.C.D. 2022

LIBROS NUEVOS

CAMINO DE SANTIAGO

Por Félix Ros

AUNQUE dedicado habitualmente a la poesía, el teatro y la erudición, Félix Ros no logra olvidar —y no es probable que la olvide en el futuro— aquella condición de periodista con que, en muy extrema juventud, asomó hace treinta años a la vida literaria española. Desde el primer momento, varios de sus libros que pudiéramos llamar «de testimonio» hicieron popular su nombre en España e Iberoamérica, y algunos —«Una lágrima sobre la Gaceta», «Preventorio D»,, «El paquebot de Noé» —constituyen obras de arte en el género; algo así como libros clásicos. Aunque entre todos destaque de manera singular, por sus diversas ediciones, agotadísimas, el best seller de 1936 «Un meridional en Rusia», que dió medida cabal de las virtudes de narrador que en Ros alientan.

FELIX ROS

Pues bien: ahora, con las casi 300 apretadas páginas de «De la Estrella de Oriente, a la Estrella del Norte» —que acaba de obtener el Premio Nacional de Literatura «Camino de Santiago»— las obras que se citan quedan superadas. Porque Félix Ros, que es escritor de viajes ante todo, y el más entusiasta trotamundos de este país («el Paul Morand español» le llamó un ilustre crítico), acaba de patearse cuatro continentes, y con su inteligencia poderosa y minuciosa, su castellano acuciante ,vivo, sólido y pintoresco al mismo tiempo, y esa su gracia que nunca le faltó para llevarle los temas casi a versión surrealista, nos cuenta años de viajes por el mundo, y nos cuenta cómo es el mundo... según él. Con lo que excusado es decir que el relato equivale a la más inesperada de las novelas.

Podríamos decir que, grosso modo, en «De la Estrella de Oriente, a la Estrella del Norte» conviven dos grandes temas: el del mundo que apasiona a Ros y el del mundo que le dejará con los ojos en recelo porque no lo acaba de entender. Excusado es insistir en cuál sea el primero; la Grecia clásica, Egipto, Palestina, Turquía, Israel, las islas del Mediterráneo... El segundo el luteranísimo mundo de los Northmen, los hombres del Norte, esos vikingos de quienes hoy se proclama que descubrieron América.

En uno u otro caso, el fabuloso narrador que es Felix Ros urde sus lúcidas redes hasta dejar totalmente prendido a quien le lea. Son inolvidables sus sensaciones de Delfos y Eleusis, de Micenas, de Epidauros, del cretense palacio de Knosos, de la florida y solcada Rodas, de la Famagusta de Otello y Desdémona. Y sus cambalaches por el Gran Bazar de Damasco, sus contactos con los beduínos del desierto sirio, la tremenda visita a Baalbek, la bajada al faraónico Valle de los Reyes, la Semana Santa en Jerusalén, los capítulos de la Israel de hoy y la Turquía de Estambul o de Pérgamo, cuando Ros nos señala el letrero a la puerta del Asklépeion o balneario de la última, donde Hipócrates ejercía: «En nombre de los dioses, se prohíbe la entrada a la Muerte»...

Pero no menos interes ofrecen los capítulos dedicados a la Europa alta, la racionalista. Y, si una de las joyas del libro es «Cauta noticia de Londres», donde su divertido escalpelo actúa en disección del extraño entre inglés, cuando se refiere a Dinamarca, a Noruega, a Suecia, a la lejana Suomi, Ros produce páginas cuya eviternidad sentenciamos apenas las aborda nuestra lectura.

«De la Estrella de Oriente, a la Estrella del Norte», en suma, contiene algunas de las mejores páginas, que la prosa castellana de hoy haya podido producir. Hondas, inteligentes, avasallantes, divertidas. Lo tienen todo.

El libro, bellamente editado, por Ariel, de Barcelona, ilustrado con muchos grabados, ha sido galardonado con el Premio Nacional de Literatura

«La otra cara de la Justicia»,

Por D. Macdermott

DOIREAN Macdermott, profesora de literatura inglesa en la Universidad de Barcelona, ha escrito un libro muy curioso, muy interesante también.

"La otra cara de la justicia" es el título y el tema es, en efecto, un impresionante panorama, el de como en Inglaterra ha aplicado penas y correctivos a los fuera de la ley. A través de la literatura, a través de novelistas, dramaturgos y ensayistas, la autora va montando la magnífica exposición que compone su libro.

Las severidades de unas leyes y sus aplicaciones, a lo largo de la historia, son también un poco la historia de las injusticias del hombre para el hombre. Historia cruel y despiadada. Vista desde nuestro tiempo, hay mucho de terrible en todo lo que cuenta la autora del libro, escrito con agilidad, de muy amena manera

Publica el libro Plaza y Janés, en su colección "Atlántico", que tan buenas obras nos ha entregado ya.

La edición está muy cuidada e ilustrada con oportunidad.

«CAREY»

BOLSOS GUANTES Y ARTICULOS PIEL

SE COMPLACE EN ANUNCIAR QUE EL COCHE «SEAT 600» REGALO DE

GALERIAS AVENIDA

HA CORRESPONDIDO AL Nº 9411 CON QUE «CAREY» OBSEQUIO A UNO DE SUS CLIENTES

DE NO SER PRESENTADO EN EL PLAZO DE 60 DIAS SE EFECTUARÁ UN NUEVO SORTEO

A) UNA ESCENA DE «HAMBRE Y SED», DE IONESCO.—B) ROLAND PETIT JUNTO A «MUJER DESPOTICA», UNO DE LOS CUADROS DE SU BALLET REVOLUCIONARIO

Beckett se reduce:

Su obra «VA ET VIENT» tiene una extensión de... dos minutos y medio

— ★ —

Coincidencia temática de Roland Petit con Ionesco. Su ballet es la simbolización de los males que afligen a la humanidad de hoy

ES propio del Arte, en todos sus campos, estar siempre a la búsqueda de expresiones nuevas: la originalidad no es un defecto ya que impide que el Arte se inmovilice y hace que se transforme al compás de los tiempos y de las nuevas concepciones de la vida ; pero también presupone un peligro: el de perder su poder emocional y su significación profunda.

EL CASO DE IONESCO EN LA COMEDIA FRANCESA

Efectivamente, el caso del famosísimo escritor rumano en la Comedia Francesa. Durante la representación de su «Hambre y sed», durante las horas de su estreno, en la «casa de Moliere» se oyeron estas frases: «¡Basta de basura!», Ionesco presentaba en el histórico teatro por primera vez una de sus obras y tenía que oir: «¡Basta de semejante monumento de basura!».

Es sabido que esas representaciones, reservadas exclusivamente a los abonados de la Comedia Francesa, constituyen una temible prueba para los autores dramáticos, excepción hecha de los clásicos, de quienes se nutre principalmente la obra representativa de la comedia. Sin embargo, desde hace tres años, cuando se presentó «la hormiga en el cuerpo», de Audiberti, no había vuelto a verse un escándalo parecido.

«Hambre y sed» es la sed insatisfecha de amor absoluto y de felicidad; es la crucifixión del hombre en la vida

LA obra nos muestra un matrimonio que se instala con un bebé en un apartamento sórdido, invadido por el agua. El barro lena los cajones de los muebles en un momento dado, el sofá, los sillones y la mesa se hunden en el suelo y los espejos devuelven imágenes ultraterrenas...

Evidentemente, todo esto es metafórico. Se trata de símbolos que quieren significar la degradación progresiva de los seres que sufren la amenaza de ser sepultados por la monotonía de la vida, por las costumbres y, sobre todo, por su propia pobreza de espíritu.

No se puede negar que esta obra de Ionesco posee grandes cualidades, pero, como todas las obras de tesis, es discutida.

ROLAND PETIT HACE OTRO TANTO CON SU BALLET REALISTA

ROLAND Petit acaba de presentar en París «El elogio de la locura», ballet que es algo así como la simbolización de los males que afligen a la humanidad moderna en su vida cotidiana, exactamente como ocurre en «Hambre y sed». La representación une en sus diferentes escenas un indudable realismo al clasicismo propio de este tipo de danza. He aquí algunos de los títulos de los cuadros y lo que cada uno de ellos simboliza:

«Píldoras» representa la ola de somníferos, excitantes y drogas que el mundo consume buscando olvido y alivio a sus problemas; «Amor» es la nueva sexología de un amor nacido en el «Metro»; «Publicidad», el esplendor artificialmente fabricado de una estrella y su caída; «Máquinas», robots que fabrican pétalos de rosas; «Guerra», donde la Venus de Milo pierde su brazo en el tiro al blanco de una barraca de feria; «Dinero», hojas de oro que cayendo de un árbol, sepultan a una persona que desea ante todo la fortuna; «Mujer despótica», a quien los hombres, furiosos, cortan en pedazos... Hay aun muchos símbolos más representados por los bailarines que forman esta compañía de ballet, que mezclan en extrañas evoluciones, pero no menos armoniosas por extrañas.

Todo ese mundo fantasmagórico se sumerge en la nada cuando el telón pone punto final al espectáculo. Entonces, las agujas de un reloj que hasta ese momento funcionaba en sentido inverso al de su marcha normal, quedan paradas definitivamente en la hora cero.

SAMUEL BECKETT Y SU «VA ET VIENT» BREVISIMO

EN el Teatro de Francia, Samuel Beckett ha estrenado «Va et Vient», calificada por el mismo de «dramaticulo». Se trata de una verdadera competición de conversación llevada a cabo por tres señoras que, sentadas en el banco de un jardín público, tocadas de insólitos sombreros, intercambian gran cantidad de confidencias.

Lo más original de esta obra de Beckett es que dura... dos minutos y medio.

Por Guillermo TALYOU.

Comercial CRUELLAS

se ofrece a MOTO SEGADORA

IDEAL PARA ALFALFA, FORRAJES, TRIGO, MAIZ Y CAMPOS DE DEPORTES

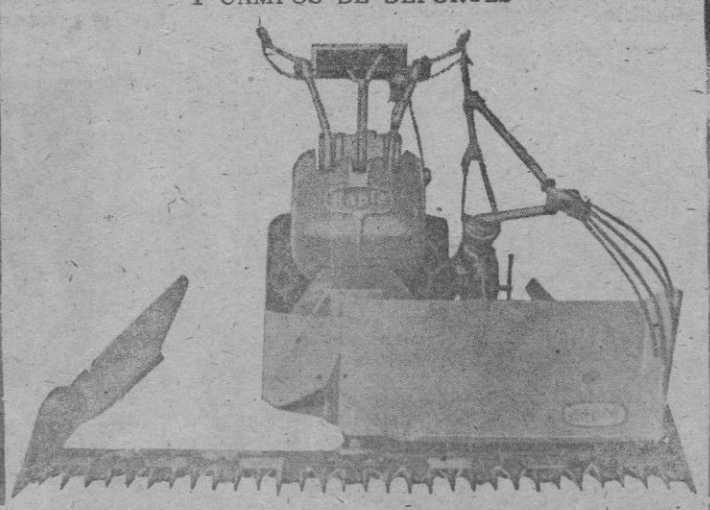

RAPID con motor LOMBARDINI 8 H P

A CUATRO TIEMPOS, CON DISPOSITIVO RECOGEDOR DE HIERBA

ARCO DE LA MERCED, 29 - 31 - 33. — Teléfono 16262

PALMA DE MALLORCA

¡Automovilistas!

EXCITADOR NUCLEAR

INSTALACION GRATUITA

Distribuidor:

Pl. España, 81

De las letras, más libros

(NOVEDADES EDITORIALES PARA LA PRESENTE SEMANA)

César González-Ruano: Mis queridas mujeres.

Novela. — Se recogen ahora por primera vez y bajo el título de «Mis queridas mujeres», algunos pequeños trabajos que fueron escritos en diferentes épocas y, por lo tanto, en distinttos estados de ánimo, de pensamiento y sentimiento. Es el libro póstumo de César González Ruano.

— ✻ —

P. Sylos Labini: Oligopolio y progreso técnico.

Economía. — La versión original de este libro fue publicada en julio de 1956, en una edición provisional y limitada. Con esta edición se pone a disposición del público de lengua castellana esta reciente obra que ha tenido una amplia resonancia en todo el mundo.

— ✻ —

F. Cecil Mills: Métodos estadísticos aplicados a la economía y a los negocios.

Economía. — Esta nueva edición del libro del profesor Mills, ha sido profundamente modificada; además de los nuevos capítulos y apéndices los antiguos están variados. La obra tiene por objeto fundamental la aplicación de los métodos, fórmulas y procedimientos estadísticos al estudio de problemas económicos de palpitante actualidad.

— ✻ —

Mijail A. Sholojov: Campos roturados.

Novela. — Sholojov, Premio Nobel 1965, obtuvo también con esta obra el Premio Lenin 1960. La acción de la misma se desarrolla en 1930, época de colectivización cuando «la vida se había encabritado como un potro fogoso ante un obstáculo difícil de saltar», en ella todo está dotado del pensar y sentir de nuestros días.

— ✻ —

Mladin Zarubica: El año de la rata.

Novela. — La parte principal de este libro es la asombrosa e interesante narración de una increíble suplantación. La Inteligencia Aliada sustituyó a un general alemán, correo personal de Hitler por un agente físicamente exacto y cuidadosamente entrenado

— ✻ —

Livre Rouge Espagnol Sur Gibraltar.

Edición en francés de «El libro Rojo español sobre Gibraltar.

— ✻ —

D. N. Baron, N. Compston, A. M. Dawson: Recientes avances en Medicina. (Beaumont y Dodds).

Medicina. — Este libro recoge cuanto de imprescindible y nuevo debe conocer el internista y, en general, todo médico preocupado por el afán de estar al día.

— ✻ —

Kenneth Walker: Historia de la Medicina.

Historia. — Pocos temas podrán tener mayor interés para el lector inteligente que la narración de la historia de los esfuerzos del hombre para vencer a la enfermedad. Este relato nos conduce desde los prehistóricos días del médico hechicero a las grandes culturas del mundo Antiguo, a la Edad Media y el Renacimiento y desde entonces a nuestra época actual.

— ✻ —

W. Dollfus y A. Degen: Aeromodelismo. Manual de construcciones de aeromodelos.

Técnica. — Estudio deporte y trabajo se conjugan perfectamente en la construcción y en las pruebas que se realizan con los aeromodelos. Esta obra es de gran interés para quienes quieran adentrarse en las técnicas de construir aviones en miniatura y de vuelo.

T. P.

M.C.D. 2022

Tuvo que suspenderse la romería del «Pa i Peix»

SAN JUAN, 22 marzo.— (De nuestro corresponsal informativo JAUME).— El pasado domingo por la tarde debía celebrarse la romería del «Pa i Peix» que tuvo que ser suspendida, debido al tiempo lluvioso.

Por la mañana y en nuestra Parroquial Iglesia, se celebró solemne oficio presidido por nuestras primeras autoridades. Pronunció el sermón el Rvdo. don Gabriel Ramis, Vicario y el templo se vió repleto de fieles. Durante el ofertorio se repartieron las típicas «croquetes», en recuerdo de la multiplicación de los panes y peces a que se refiere el evangelio de este domingo.

Después de la función religiosa debía trasladarse la imagen de la Virgen al Santuario, cosa que no se efectuó debido a la inclemencia del tiempo.

De esta forma no se pudo contemplar la belleza de las obras de restauración del Oratorio, que dentro de breve tiempo serán solamente bendecidas.

ASPECTO DE NUESTROS CAMPOS

Las lluvias de estos días han sido muy beneficiosas para nuestros sembrados, aunque tememos no sean suficientes, ya que se veían afectados por una tremenda sequía.

Durante estos últimos años nuestros campos, no han recibido la cantidad de agua necesaria y a esta progresiva escasez de agua se le ha sumado la casi nulidad de lluvias de hogaño, solamente algunas lloviznas han aliviado la desesperada situación... Han soportado además, las consecuencias de fuertes vendavales que ha agudizado su desespero.

Podemos decir que estamos padeciendo una de las grandes sequías que no son propias de nuestro clima y no ocurridas desde hace tiempo.

Los sembrados de «aresta» trigo y cebada de los que es nuestra villa gran productor, no alcanzan la altura propia de esta época y en las tierras más secas han crecido muy poco y están agonizando.

El pintoresco color verdoso de nuestros campos, que por estas fechas nos tenía acostumbrados, hoy por las causas señaladas, se ha convertido en un color amarillento y marchitas sus hojas.

Las legumbres especialmente las habas, después de soportar sequía, viento y heladas, sus cosechas al parecer han quedado bastante mermadas.

Nuestros agricultores se sienten preocupados, con tal situación y en especial aquellos que teniendo un pequeño pozo, muy numerosos en nuestro término municipal, sin ser abundantes en agua, cosechaban hortalizas que eran apreciadas en el mercado de «Sa Porta» de Palma.

NATALICIOS

El hogar de los esposos Juan Morey Jaume y Monserrate Nigorra, se ha visto alegrado con el feliz nacimiento de un niño al que le ha sido impuesto el nombre de Rafael.

* * *

También los esposos Juan Barceló Mezquida y Catalina Costa, han visto aumentado su hogar con el nacimiento de una preciosa niña.

MUEBLES METALICOS
COMPARE CALIDADES Y PRECIOS
BOGA

PLANES - Muntaner 25 - (Junto Pl. Olivar

CONCURSO PARA LA OPERACION «BAUTISMO DEL MAR»

La Armada española ha organizado la "I Semana Naval" que tendrá lugar en Barcelona del 1 al 6 de julio de 1966.

Además de los actos culturales, deportivos, salidas a la mar de grupos de personas, exhibiciones de la Flota, etc., etc., la Armada ha organizado esta Operación-Concurso "Bautismo del mar", a la que acudirán como invitados especiales, con todos los gastos pagados, cien españoles en representación de las siguientes provincias:

—Madrid, Cuenca y Guadalajara.
—Barcelona, Tarragona, Lérida y Gerona.
—Alicante, Castellón y Valencia.
—Albacete y Murcia.
—Huesca, Zaragoza y Teruel.
—Baleares.

Para años sucesivos, los invitados serán de las restantes provincias españolas distribuídas en dos grupos de forma que, al terminar la III Semana Naval, todas las provincias españolas habrán estado representadas.

La invitación consiste en lo siguiente:

—Traslado desde el punto de residencia a Barcelona, donde deberán llegar el 30 de junio.

—Embarque en el Transporte de Ataque "TA-11", donde alojarán.

—Asistencia a todos los actos que se celebren en Barcelona con motivo de la "Semana Naval", incluída una salida a la mar con las restantes Unidades de la Flota.

—Transporte por mar de Barcelona a Cartagena, al término de la "Semana Naval", el 6 de julio.

—Visita en Cartagena de los Centros e instalaciones navales de mayor interés.

—Traslado desde Cartagena al lugar de residencia.

Se prevé que la duración total de esta invitación será del 30 de junio al 10 de julio de 1966, es decir, de diez días.

Podrán tomar parte en este concurso todos los españoles, varones, mayores de 21 años, residentes en las provincias reseñadas al principio y que no hayan embarcado nunca.

Los que reunan estas condiciones, pueden dirigir una carta a la Oficina de Prensa del Ministerio de Marina.— Madrid, poniendo en la parte alta del sobre "Para el concurso "Bautismo del Mar"

En esta carta o nota se hará constar lo siguiente:

1.— Nombre, apellidos y dirección completa.
2.— Edad.
3.— Estado (soltero o casado).
4.— Hijos que tiene y sus edades.
5.— Profesión, empleo o trabajo habitual.
6.— ¿Ha embarcado alguna vez? (sí o no).
7.— Contestación a las tres preguntas siguientes:

a) ¿A qué graduación del Ejército de Tierra equivale la categoría naval de Capitán de Navío...?
¿A Sargento...?, ¿a Capitán...?, ¿a Coronel...?

b) ¿De qué color es el uniforme clásico de la Marina...?
¿Azul...?, ¿Verde...?, ¿Gris...?

c) Más de las cuatro quintas partes del Comercio exterior de España se hacen:
¿Por tierra...?, ¿Por mar...?, ¿Por aire...?

Los cien que resulten elegidos, recibirán una carta a la que se acompañará la invitación-credencial correspondiente y las instrucciones detalladas.

FLEX es diferente

porque todos los colchones FLEX tienen un
MEDALLON-MARCA DE GARANTIA
que le asegura la autenticidad del colchón que Vd. adquiere.

Dentro del bolsillo lateral de todos los colchones FLEX, encontrará el Medallón-Marca. Consérvelo. Es la garantía de asistencia FLEX a través de sus quince Fábricas.

Si no lleva el Medallón-Marca no es un FLEX auténtico.

Y no olvide que FLEX tiene muelles de acero, porque el acero es material noble insustituíble.

Vea nuestras NOVEDADES
GRAN FLEX acolchado QUILTING
o
FLEX R-59 tapizado TORNASOL
le ofrecen una grata impresión de calidad, confo[illegible] y presentación.

Este es el modelo GRAN FLEX acolchado Quilting

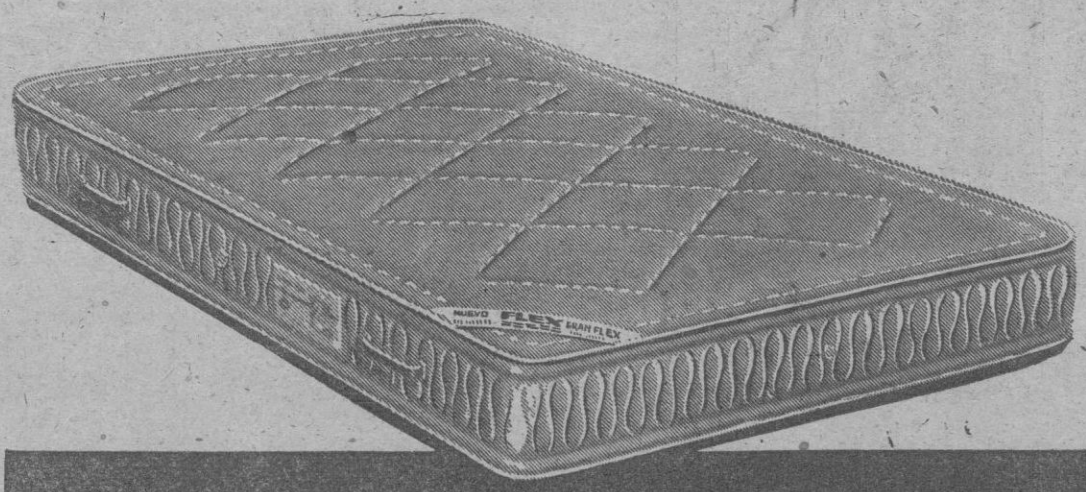

FLEX

Todos los distribuidores FLEX tienen estos modelos Pídalos a su proveedor.

EL SECRETO DE LA COMODIDAD ESTA EN LOS [illegible]UELLES

ORFEO
Night Club del HOTEL DE MAR
Todos los días
Los Telstars
y
Quinteto «HI-FI»

Sin precedentes en la historia del cine
AFRICA SIN DISFRACES
Joseph E. Levine presenta
Dingaka

M.C.D. 2022

PRIMERAS COMUNIONES EN SANTA MARIA DEL CAMI

SANTA MARIA DEL CAMI, 23 marzo. (De nuestro corresponsal informativo A.B.M.).— La Primera Comunión revistió, como ya es tradicional, la importancia y magnificencia que requiere tan emotivo acto. El altar mayor, que preside la excelsa Titular, Nuestra Señora del Camí, lucía sus mejores galas en adorno e iluminación. Celebró la solemne Misa el arcipreste y ecónomo Rvdo. don Miguel Rosselló, Pbro., quien dirigió a los comulgantes sentido parlamento. La ceremonia fue seguida con religioso fervor por la concurrencia, que llenaba a rebosar la nave del templo. El coro parroquial contribuyó, con su laudable labor, al esplendor del acto. En total se acercaron a recibir a Jesús-Eucaristía 52 primeros comulgantes: 36 niños y 16 niñas.

Resultó una fiesta trascendente en lo que tiene de espiritual, y altamente simpática en lo social. El día de Primera Comunión une a las familias y refuerza lazos en torno al ideal cristiano. Numerosos fotógrafos aprovecharon la ocasión para impresionar en sus placas los mejores momentos, cuyos documentos gráficos guardarán celosamente las familias, como recuerdo imborrable de un día enteramente feliz.

NECROLOGICA

Falleció confortado con los Santos Sacramentos, nuestro buen amigo don Bartolomé Morey La Planetta, esposo de doña Margarita Calafat Cabot, empleado jubilado de Gas y Electricidad, S.A.

El señor Morey había consagrado su existencia al cumplimiento de sus deberes sociales y familiares. Su carácter franco y abierto le había granjeado el aprecio de todos. Su norma de conducta fue la exactitud y asiduidad en su diaria labor, por lo que siempre gozó de gran estima en la Compañía de Electricidad, de la cual fue funcionario destacado. Otra de sus facetas fue su dedicación a enaltecer el nombre del tío-abuelo de su esposa, el P. Miguel Cabot Serra, C.F.M., que fue misionero en Bolivia, donde murió en olor de santidad, en 1872. Por iniciativa del señor Morey, escribió unas interesantes notas históricas del citado misionero, el P. Nicolás Pons, S.J., residente en la actualidad en la aludida nación americana, que servirán de base para una completa biografía del siervo de Dios. Fruto especial de tales desvelos fue el acuerdo del Ayuntamiento de este pueblo, de colocar en la fachada de la casa natal del P. Cabot, una lápida conmemorativa, en 21 de julio de 1963, descubierta en dicho día en presencia de Autoridades provinciales y locales.

A la viuda del finado, doña Margarita Calafat Cabot, descendiente de la distinguida familia de Ca'ls Metge Rey, de esta villa, así como a su hermano don Francisco, a su hermana política doña Josefa Ferrando, a su ahijada M.ª Magdalena y demás apreciable familia, transmitimos la expresión de nuestro más sincero pésame.

—También descansó en el Señor, don Jaime Jaume Serra, de edad avanzada, último representante de la distinguida familia de Ca-Na Cili, de esta población. Por su bondadoso carácter se hizo acreedor del aprecio y consideración de sus amistades.

Descanse en paz y reciban sus apenados deudos, su hermana doña Francisca Jaume, viuda de Sbert, y su sobrino don Pablo Sbert Jaume, nuestra más sentida condolencia.

CHARLAS DE ORIENTACION PARA LA JUVENTUD DE LLOSETA

LLOSETA, 22. (De nuestro corresponsal, SANTA). — Después del éxito obtenido en la «Semana de la Familia Cristiana», organizada por la Parroquia de Lloseta en el transcurso de la pasada semana, dirigida por el Rdo. don Miguel Moncadas, Director de la Casa de Ejercicios de la Sagrada Familia, que fué colmada con una gran asistencia y de la que sin duda alguna se han conseguido grandes beneficios espirituales.

Tendrá lugar del 24 al 27 del corriente mes, en la Parroquia de Lloseta y organizado por el Club de Juventud de esta localidad «L altura», unas charlas de orientación para toda la juventud de nuestra población, en las que se irán desarrollando los siguientes temas:

Día 24: I.—Incógnita de la juventud. II.—La juventud en el momento actual.

Día 25: I.—Jóvenes en órbita. II.—Influencia del turismo en la formación de la juventud.

Día 26: I.—Y tú ¿Qué? II.—Testimonio del joven en la vida de hoy.

Y para el día 27: a las 9 Misa. Y a las 11 de la mañana, sesión especial y gratuita de cine, con la proyección de la película «La ciudad de los niños», en color.

Estas charlas tendrán lugar a las 8,30 de la noche de los días anunciados en el Salón de Centro Parroquial. Y los temas serán tratados respectivamente por el Rdo. don Vicente Orvay, Director Espiritual del Seminario Menor, y por el Dr. Castresana, Médico.

Aprenda MECANOGRAFIA con máquinas modernas.
Academia Anteno
Calle San Felipe Neri, nº 44.

«Diálogo abierto en materia de Tráfico»

— * —

Será el tema del coloquio de mañana viernes en el Club Pollensa

POLLENSA, 22 de marzo. (De nuestro corresponsal informativo). Siguiendo el desarrollo del ciclo de coloquios organizado por el Club Pollensa, el próximo viernes, y con el patrocinio del Ayuntamiento de esta villa, el tema a tratar versará sobre «Diálogo abierto en materia de tráfico», con la participación de don Tomás Sastre Juan, Jefe Provincial de Tráfico y personal técnico de dicha Jefatura.

El acto tendrá lugar, como ya se ha indicado, el día 25 de este mes a las 9'30 de la noche.

EL AYUNTAMIENTO HA ACORDADO SOLICITAR LA ORDENACION DE LA COSTA DE LA BAHIA DE POLLENSA

El Ayuntamiento, en la sesión plenaria celebrada, acordó solicitar de la Jefatura de Costas de Baleares, la ordenación de la costa de la Bahía de Pollensa.

OTROS ACUERDOS DE LA CORPORACION MUNICIPAL

El Pleno del Ayuntamiento aprobó el proyecto de presupuesto para las obras de Saneamiento del Puerto de Pollensa; y también el expediente de contribuciones especiales para la aportación municipal a las referidas obras; aportación que, por haber sufrido baja la adjudicación de la subasta, dicha aportación municipal ha sido rebajada en un 12'50 por ciento.

Entre otros acuerdos figura el de la señalización de distancias para la edificación en caminos municipales; la redacción del expediente de contribuciones especiales para el arreglo del camino de la Huerta; proceder al estudio de la construcción de todas las aceras que faltan en Pollensa; y gestionar el mejoramiento del alumbrado público en Pollensa, con instalación de nuevas farolas.

Igualmente acordó el Pleno Municipal aprobar, inicialmente, el proyecto de Urbanización del «Club del Sol»; y el proyecto de urbanización de la finca denominada «Ca'n Tirana».

Acordó también el Ayuntamiento llevar a efecto una nueva subasta para la construcción de las aceras en la Cala de San Vicente, dado a que las anteriores se declararon desiertas.

Solicitar de la Jefatura de Obras Públicas que, con la urgencia posible, se realice el proyecto de la carretera «cruce de La Puebla al Puerto de Pollensa».

Desestimar un recurso de reposición presentado por «Eolo, S.L.».

Informar las peticiones para el nombramiento de Interventor del Ayuntamiento.

Y, finalmente, tomó el acuerdo de dar nombre a las calles del Puerto de Pollensa que todavía no lo tienen.

Fue bendecida una bandera para la Cofradía de La Piedad

SOLLER, 21 marzo. (De nuestro corresponsal informativo JOB). — En la mañana del sábado, fiesta de San José, la Asociación de Antiguos Alumnos del Colegio de los Sagrados Corazones asistió a las 10 a una misa celebrada en el altar mayor del Convento por el Padre Rector del Colegio, Rvdo. P. José Nicolau Bauzá, M.SS.CC.

Este pronunció una bella homilía. Y durante la misa la Escolanía del Santo Cristo interpretó delicados motetes. La comunión estuvo muy concurrida.

Inmediatamente después de la misa el mismo Padre Rector procedió a la bendición de una artística bandera que ha sido confeccionada recientemente para la Cofradía de La Piedad, integrada por la Asociación de Antiguos Alumnos, que en las procesiones de Semana Santa acompañan al devoto paso del Descendimiento estrenado hace dos años.

Actuaron de padrinos en la bendición de la bandera un niño hijo de don Bartolomé Ferrá Busquets y una niña, hija de don Antonio Palou Pons, que fueron alumnos del colegio en sus primeras promociones.

Con motivo de ser la fiesta onomástica del Padre Rector, que goza en Sóller de generales simpatías, recibió durante todo el día las felicitaciones de sus numerosas amistades y de muchos alumnos que ha tenido en sus largos años de intensa actividad pedagógica.

En la próxima Semana Santa la hermosa bandera de la Cofradía de La Piedad será un nuevo ornato de las devotas procesiones.

LAS SEMPITERNAS ZANJAS DE LAS CALLES

Nos vamos acostumbrando a transitar en fila india por calles que tienen levantado el piso, con profundas zanjas abiertas en su parte central, para la colocación de tuberías del alcantarillado.

Ahora le ha tocado el turno a la calle de Isabel II, que es la entrada por carretera viniendo de Palma por el Coll. Al no estar disponible esa calle se crean difíciles problemas para el tránsito. Y todos los días son muchos los conductores que se quedan atascados en las angosturas de la Vuelta Piquera, extrañándose de que no haya indicaciones que les orienten mientras duren esas anormales circunstancias.

En cuanto al tendido de esas tuberías observamos dos importantes deficiencias. Una de ellas es la despreocupación de no reconstruir la bóveda de la alcantarilla antigua, luego de haber retirado las losas que la cubrían. La reconstrucción de las paredes laterales y la reposición de las losas daría consistencia al subsuelo y evitaría los hundimientos tan frecuentes en las calles donde hasta ahora se han colocado tuberías cubiertas sencillamente con tierra de cualquier modo.

La otra deficiencia consiste, en que desde hace años las canales de bajada del agua de lluvia van obligatoriamente a la alcantarilla. Ahora al efectuar esas instalaciones de tuberías se hace caso omiso de los desagües de esas canales, que vemos inutilizadas, debiendo derivarse de ello en un futuro próximo corrimientos de aguas no conducidas en el subsuelo y humédad en los cimientos de las viviendas.

Nos gusta que lo que se haga, se haga bien. Y sería una lástima que, después de todo ese zafarrancho, las cosas quedasen peor.

LA SEMANA PARA LOS MATRIMONIOS

Entre los días 14 y 19 en la iglesia arciprestal han tenido lugar actos especiales para la orientación espiritual de los matrimonios.

A las 9.30 de la noche durante los citados días el Rvdo. P. Bartolomé Reynés, filipense, ha dado interesantes conferencias instruyendo a los matrimonios en la manera de perfeccionarse en las virtudes cristianas, y aún de santificarse, cumpliendo los deberes de su estado, cuidando de la educación de los hijos y de darles buen ejemplo, desempeñándose con honradez en las obligaciones profesionales, atendiendo a la vida social y al cuidado del hogar.

Esas conferencias para matrimonios han encontrado muy buena acogida, congregándose a escucharlas todas esas noches un crecido número de matrimonios de toda edad.

El acto final tuvo lugar el día de San José en la misa vespertina, en que dieron la comunión tres sacerdotes. Luego de finalizada la misa el Padre Reynés dió su última breve conferencia, impartiendo luego la bendición papal.

pantalón
CLARMANT®
fabricado por SANCLARI®
Línea clásica y varonil
Perfectamente terminado
DE VENTA EN LOS ESTABLECIMIENTOS MAS MODERNOS DE ESPAÑA

M.C.D. 2022

CARTELERA

REVISTA

LIRICO. — 7 tarde y 10,45 noche: EL MUNDO QUIERE REIR con Marv Santpere, Nicole Blanchery, Alicia Tomás y Alady. — (Aut. mayores)

CINE

ACTUALIDADES: Hoy desde las 3,00: HORAS ROBADAS con Susan Hayward y LOLA DE LOS PUERTOS con Sara Montiel — (Aut. mayores).

Desde las tres MISION SECRETA y EL SAHARA EN LLAMAS. Noche a las 10: CAMPANADAS A MEDIANOCHE de Orson Welles.

DISTINCION... ELEGANCIA en GREGORY Joyero

ASTORIA. — Desde las 3,15: SEIS MUJERES PARA EL ASESINO (Eva Brtok, Cameron Mitchell) Eastmancolor SOLTERO EN EL PARAISO (Bob Hope, Lana Turner) Cinemascope Metrocolor.— (May. 18 años).

AVENIDA.— Desde las 3,15 LEMMY CONTRA ALPHAVILLE (Eddie Constantine) UN BESO PARA BIRDIE (Ann Margret, Dick Van Dyke) Panavisión - Technicolor. (May. 18 años).

SALA BORN.— Desde las 3: LAS TRIBULACIONES DE UN CHINO EN CHINA (Jean Paul Belmondo y Ursula Andress) OPERACION EMBAJADA. — (Aut. mayores).

BALEAR. — Desde las 3: 4 GANGSTERS DE CHICAGO (Frank Sinatra y Dean Martín) CERCO DE FUEGO.

CAPITOL — Desde las 3,15 HARLOW (Carroll Baker y Peter Lawford) Panavisión — A TIRO LIMPIO (José Suárez y María Asquerino). — (Aut. mayores de 18 años).

DORADO — Desde las 3,30 ENCRUCIJADA MORTAL y EL CODIGO DEL HAMPA.

FANTASIO — Desde las 3 EL TESORO DE SIERRA MADRE y EL TERROR BLANCO. (Prog. Tol. menores y económico).

HISPANIA.—Desde las 3,15 HARLOW (Carroll Baker y Peter Lawford) Panavisión — A TIRO LIMPIO (José Suárez y María Asquerino). — (Aut. mayores de 18 años).

METROPOL: Desde las 3: RELEVO PARA UN PISTOLERO (Alex Nicols, Luis Dávila) CAPRI (Sofía Loren, Clark Gable).— Technicolor. (Mayores 18 años.

MODERNO — Desde las 3 EL TESORO DE SIERRA MADRE y EL TERROR BLANCO. (Prog. Tol. menores y económico).

ORIENTAL. — Desde las 3: ENCRUCIJADA MORTAL y EL CODIGO DEL HAMPA.

PRINCIPAL. Desde las 3,15: NINETE Y UN SEÑOR DE MURCIA (Rosenda Monteros y Fernando F. Gómez) RIO CONCHOS. (Aut. mayores).

PROGRESO: Desde las 6 «EL 4 GANGSTERS DE CHICAGO (Frank Sinatra y Dean Martín) CERCO DE FUEGO.

PROTECTORA: Desde las 3 CINCO ASESINOS ESPERAN y SANGRE EN PRIMERA PAGINA (Rita Hayworth, Anthony Franciosa) — Cinemascope. — (Mayores).

RIALTO. — Desde las 3,30: ENCRUCIJADA MORTAL y LA MUERTE LLEGA DE NOCHE.

RIVOLI: MOLL FLANDERS (Kim Novak) Technicolor Panavisión y MARIBEL Y LA EXTRAÑA FAMILIA. — (May. 18 años).

VICTORIA: — ENCRUCIJADA MORTAL y LA MUERTE LLEGA DE NOCHE.

SALAS DE FIESTA

- ★ CABALA (Hotel de la Almudaina) — Tarde y noche baile
- ★ CALIFORNIA DANCING (Hotel California) Terreno. — Baile todas las noches
- ★ CASA VALLES — Todas las noches: Baile y atracciones
- ★ CLUB LATINO — Baile todos los días desde las 22 a las 3 horas
- ★ CLUB SALEM — Todas las noches: Baile y atracciones
- ★ CLUB LOS GRECOS — Todos los días baile
- ★ CHUMBO (Hotel Pireo) Baile y atracciones
- ★ GOLF CALAMAYOR — Todas las noches Baile
- ★ JARTANS CLUB — Noche: Baile y atracciones
- ★ MONTECRISTO — Noche Folklore español
- ★ SESAMO — Noches Baile y atracciones
- ★ TAGOMAGO — Todas las noches baile y atracciones
- ★ TROCADERO.— Tarde noche Baile y atracciones

NO SE LOS PIERDA

LOS BEATLES DE CADIZ

¿DISTINTOS? ¿GENIALES? ¿EXPLOSIVOS?

Despeje la incógnita viéndolos en su actuación personal

Próximo sábado noche
Domingo tarde y noche

En el jardín cubierto

Tagomago

Reserve su mesa con antelación-Tel. 32657

ANUNCIO DE SUBASTA

A celebrar el día 25 de Marzo a las 12'30 horas, en el local de la Agencia de Transportes «Comercial Terrestre Marítima», sito en Palma, Pasaje Sirio, 27-A, de un lote de aceituna sevillana compuesto de 8 barriles con un peso de 1.700 kilogramos. Dicha subasta será presidida por el señor Interventor del Estado de la Delegación en Baleares de la 7.ª Jefatura Regional de Transportes Terrestres.

El maravilloso mundo de evasión que crearon los hermanos Grimm

Un vasto e inalterable mundo de bondad y de amor, de fantasía y ensoñación, fue el que crearon en el país de Hesse, en el siglo XIX, los hermanos Jacobo y Guillermo Grimm, casi escapándoseles de las manos porque lo llevaban en su corazón. Más tarde, Europa se ha visto destruída por muchas guerras; pero, en medio de ella, "El maravilloso mundo de los hermanos Grimm" ha permanecido inmutable, como un baluarte de los hombres-niños y de los niños-hombres que abominan de la violencia y aman la paz y la universalidad.

El soñador Guillermo y el erudito Jacobo se hicieron universales mucho antes de que estuviera de moda esta expresión; pero jamas su obra había alcanzado la proyección universal que le ha dado su fabulosa biografía producida por Metro Goldwyn Mayer-Cinerama, sin limitaciones de lugar, en Scope y Metrocolor. "El maravilloso mundo de los hermanos Grimm", dirigida por Henry Levin y en la que se intercalan tres cuentos de hadas realizados por el productor George Pal.

"El maravilloso mundo de los hermanos Grimm", cuyos personajes centrales encarnan Laurence Harvey, Claire Bloom, Karl Boehm, Walter Slezak, Oscar Homolka y Barbara Eden y en los cuentos Yvette Mimieux, Russ Tamblyn, Jim Backus, Beulah Bondi, Terry-Thomas y Buddy Hackett, es un espectáculo de maravilla que ensancha el espíritu y abre una puerta muy ancha a la evasión por el camino más noble.

Cine Club Universitario

—★—

UN ESTRENO: "ADDIEU PHILIPINNE"; UN REESTRENO: "THE MAGNIFICS AMBERSONS"

Para esta semana el Cine Club Universitario tiene programados dos interesantes sesiones. La primera de ellas, tendrá lugar el sábado, se proyectará con carácter de estreno en Palma un film francés del joven realizador Jacques Rozier, "Addieu Philipinne"; película considerada como una de las mejores que ha producido el cine galo en los últimos tiempos.

En la segunda, programada para el domingo a las 11 en el Salón Rialto, tendremos ocasión de volver a contemplar una de las obras mejor logradas del genial Orson Welles, "The magnificent Ambersons", coincidiendo precisamente con el estreno en Palma de "Campanadas a medianoche" su última película. Será proyectada en versión original con subtítulos.

Queremos destacar la magnífica labor que en esta semana está realizando este Cine Club. Este esfuerzo merece una mayor atención por parte de sus seguidores.

POR FIN!!! HOY 10 NOCHE

ESTRENO de la película de más «clase» de esta temporada

Sala AUGUSTA

se complace ofreciéndole el estreno en exclusiva de ésta maravillosa película

Patrocinada por el diario «ULTIMA HORA»

—★—

SHAKESPEARE y ORSON WELLES el autor y realizador de talla insuperable

★ ★ Autorizada mayores de 18 años ★ ★

M.C.D. 2022

Círculo Mallorquín

...os grandes conciertos ...domingo y lunes

...l Círculo Mallorquín ha orga-...ado dos conciertos para este ... de semana y el lunes que ...ne.

...l domingo, día 27 de marzo, ...tará el «Nuevo Trío de cuerda ...Karlsruhe», de la Alta Escuela ...Música de dicha ciudad.

...n esta agrupación figura un ...oncellista como Martín Oster-...g y el concertino Peter Sester-...n, que tantos triunfos han ...echado en su jira por España.

...el concierto del domingo se ...cutará un Trío de Beethoven, ... pieza de Mozart y una de ...ubert, en la primera parte. En ...segunda, el programa estará ...icado íntegramente a Max Re-...

...n el concierto del lunes, día ... actuará el extraordinario vio-...cellista Henri Honegger, que ... gran recuerdo dejó hace años y cuya segunda actuación se debe a peticiones reiteradas, desarrollando una de las «suités» de Bach, acompañando al cellista Clara Pallard, también conocida en esta ciudad.

Podrán asistir a ambos conciertos cuantos tengan interés en los más elevados estilos de la melodía.

ACTOS SUSPENDIDOS

El concierto de clavincémbalo queda suspendido por accidente sufrido por la artista y se aplazan las dos conferencias que debía pronunciar esta semana el escritor y catedrático señor Gómez Galán, sobre «Platero y yo» y «Valle-Inclán», por sentirse enfermo cuando iba a tomar el avión en Madrid, regresando a su residencia en dicha capital.

Un director africano

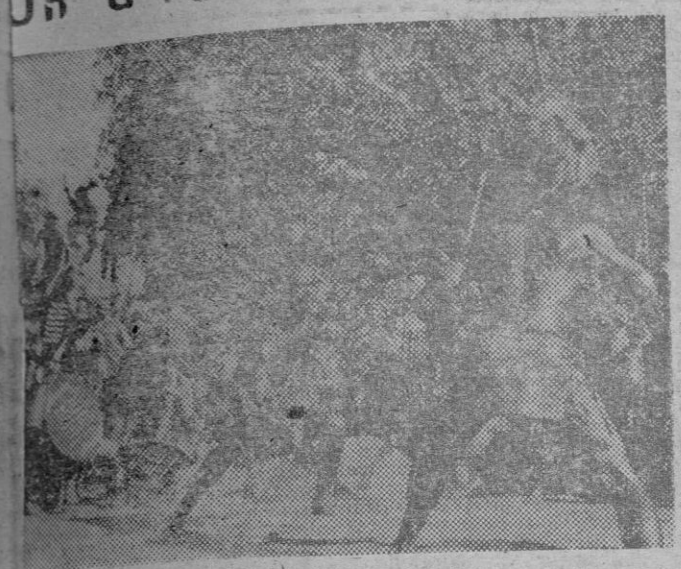

...e llama Jamie Uys y a él se le ...e un buen número de acerta-... realizaciones cinematográfi-...

La más importante de todas, ...que señala de modo inequívo-... su gran categoría de maestro ...el séptimo arte es la que lleva ... título «Dingaka», que Para-...unt Films presentará en fecha ...xima en uno de nuestros me-...s locales. Jamie Uys se aficio-...al cine en sus años estudianti-...

Lo que él llamó «el ...icio se-...to de su juventud» le hizo ...ndonar su profesión de maes-...tro para dedicarse de lleno a la cinematografía. Guionista, actor, fotógrafo, montador, productor y director, no existe pues para Jamie Uys, especialidad alguna que desconozca en el ancho mundo del celuloide. Tres de las actividades señaladas —guión, producción y dirección— las ha llevado a feliz término en «Dingaka», extraordinaria película rodada en CinemaScope y color, cuyo reparto encabezan Stanley Baker y Juliet Prowse

«4 gansters de Chicago»

BALEAR

PROGRESO

Nacionalidad: norteamericana. — Producción: Frank Sinatra para Warner Bros (1965). — Director: Gordon Douglas. — Guión: G. Schwarts. — Fotografía (en Technicolor y Panavisión): Williams Daniels. — Dirección artística: Le Roy Deane. — Vestuario: Don Feld. — Música: Jack Baker, G. Cann. — Howard Kock. — Intérpretes: Frank Sinatra, Dean Martin, Sammy Davis, Peter Falk, Bing Crosby, Bárbara Russ, Victor Buono, Henkh Henhy, Jack La Rue. Robert Garrigat.

Duración: 111 minutos

Ahora que el cine —pero sobre todo la televisión— están aireando con todo lujo de detalles los años dorados del gangsterismo, con su implacable enemigo Elliot Ness, es cuando le habrá parecido a Frank Sinatra producir una parodia de aquellos años, reuniendo como otras veces su ya célebre clan, formado por Dean Martín y Sammy Davis y añadiendo, esta vez, otra figura que también se hizo célebre con la canción, nada menos que a Bing Crosby y convirtiendo la parodia en una especie de comedia musical con no mucha música y metida por las buenas en la historia.

El primero de los seis o siete rollos que debe tener el film es bastante superior al resto. La presentación de la asamblea de gangsters con caras inefables que figuraron en las películas de la serie que la «Warner» lanzó por los años 30, es verdaderamente graciosa y acertada la colaboración de Edward G. Robinson que se dió a conocer en las películas que hemos mencionado.

El lenguaje irónico empleado por Gordon Douglas es muy acertado y muy acertadas bastantes secuencias como la primera en el local clandestino, la de la «primera piedra» en el cuartel de policía, la mansión de la hija del «gangster» y la estupenda secuencia de transformación del nuevo garito en local de redención de alcohólicos. También es magnífico el tipo que encarna Peter Falk un buen actor al que le van estos papeles y buena la ambientación en este film con aire de superproducción. Lo demás está falto de medida y ésta falta de medida es la característica de un film cuyos momentos verdaderamente buenos se encuentran intercalados entre otros menos afortunados aunque estos no impiden que «4 gangsters de Chicago», sea una película divertida y de cierta ambición.

LOS ESTRENOS

«LEMMY CONTRA ALPHAVILLE»

AVENIDA

Nacionalidad: franco - italiana. — T.O. «Alphaville». — Director: Jean Luc-Goddard. — Fotografía (en blanco y negro): Raoul Coutard. — Producción: André Michelín. — Guión: Jean Luc-Goddard. — Música: Paul Mizragni. — Montaje: Agnes Guillamot.—Intérpretes: Eddie Constantine (Lemmy Caution); Anna Karina (Natacha); Akim Tamiroff (Henry); Howard Vernon (Von Braun); Laszo Szabo (Ingeniero); Michel Deahaye (Asistente); Jean André Fieschi, Jean Louis Comolli. Duración: 95 minutos.

Esta es la primera aparición en las pantallas comerciales españolas de Jean-Luc Goddard, uno de los monstruos sagrados del cine moderno; primero teórico del cine desde las páginas del «Caluero du Cinema» y luego uno de los primeros que abrieron fuego en el movimiento conocido por la «nueva ola» y que tanto revuelo ha armado.

Goddard con «Alphaville» nos da una obra personalísima y nos demuestra su conocimiento del cine en un ejercicio de lenguaje digno de ser tenido en cuenta porque es indudable que las imágenes de su film podrán convencer o no y hasta irritar al espectador pero no se las puede negar una extraña fascinación.

Goddard nos muestra en «Alphaville» una ciudad del futuro más en su aspecto interno que externo ya que no se ha molestado mucho en construir decorados futuristas sino què ha hecho que su historia se desarrollara en una ciudad de nuestros días en unos decorados naturales que no representan ninguna audacia extraordinaria para sumergirnos en el mundo del año 2000. A Goddard parece que le ha interesado más que nada, hacernos partícipes de su disconformidad y hasta de su temor ante una sociedad que va hacia el automatismo absoluto, en una ciudad donde impera una excesiva lógica y que es regida por las leyes matemáticas de los cerebros electrónicos que no dan lugar al sentimiento y a la poesía.

Como se ve el tema es importante y nos muestra uno de los aspectos del vasto campo de la ciencia ficción. Si los efectos, que consigue Goddard no son mejores es por su visión demasiado personal del tema, por su visión demasiado personal del humor y por la forma a veces demasiado ingenua —en otras no— con que utiliza los elementos de hoy para la visión de un mundo que ha evolucionado mucho aunque ya se encuentren gérmenes de él en las sociedades supercivilizadas de hoy.

Obra discutibble pero muy interesante. Hemos conocido a Goddard y puede que no estemos totalmente de acuerdo con su cine —esperemos conocerlo mejor— pero es indudable que es de aquellos que no nos pueden dejar indiferentes.

La proyección de la película presentada por Cine Club Universitario fue seguida de un animado y largo coloquio dirigido por el Dr. Sancho Octavio Aguilera y Francisco Llinás.

«Las tribulaciones de un chino en China»

BORN

Nacionalidad: franco - italiana. Producción: Alexander Mínonchkin y Georges Dancigers (1965): — Director: Philippe de Brocca. — Guión: Daniel Boulanger y P. de Brocca de la novela de Julio Verne. — Fotografía: (en Technicolor): Edmond Sechan. — Efectos especiales: Gil Delamare. — Dirección artística: Francis de Lamonthe. — Distribución: C. B. Films - United Artist. — Intérpretes: Jean Paul Belmondo (Arthur), Ursula Andress (Pinardel), Jean Rochefort (Leon), Darry Cowl (Biscoton), Maria Pacone (Suzy), Jess Hann (Cornelio), Valerie Legrange (Alina), Paul Prebost (Cornac), Mario David (Roguetin). — Duración: 100 minutos.

Otra versión libérrima de una novela de Julio Verne que, entre otras libertades, se permite convertir al clásico sabio verniano en una chica que para poder investigar en su viaje alrededor del mundo, se dedica al "strep - tease" pero que es honradísima como la que más. Claro que como la chica es Ursula Andress y la película es siempre divertidísima, olvidamos lo que don Julio haría si saliera de su tumba.

Philippe de Brocca y otros realizadores franceses y de todas las cinematografías mundiales, parecen haber iniciado un movimiento hacia la vuelta a las fórmulas del cine primitivo, aquel espectáculo que asombraba a los espectadores de los primeros años de siglo porque en la pantalla se les ofrecía un espectáculo que no podían ver en otro lugar, un espectáculo donde la palabra imposible no existía y el truco era tan corriente que se confundía con el cine mismo. Este film, como otros que hemos visto últimamente es un retornar al cine primitivo pero utilizando todos los medios modernos que hoy tiene a su alcance y aunque el espectador esté curado de espantos, sea menos impresionable que el de los tiempos del mudo, continúa pasándolo en grande viendo estas aventuras que nada tienen que ver con la lógica ni falta que les hace. Es un cine espectáculo muy válido y muy honesto porque sólo pretende ser un medio de evasión, una pura diversión, un regalo para los ojos y, además está bien hecho y con gracia, además

"Las tribulaciones de un chino en China" con su ritmo alocado, con su acumulación de aventuras, con su desenfado, con su desparpajo, sin tomarse nada en serio, incluso parodiando las características situaciones y personajes de Julio Verne, sus ansias de recorrer el mundo, de describirnos de forma pintoresca los lejanos lugares con sus costumbres particulares, es un buen espectáculo, de estos que sólo el cine puede ofrecer y que ninguno de los espectadores se molesta en analizar.

Philippe de Brocca sabe contarnos estas historias. Jean Paul Belmondo es un actor muy idóneo para estos papeles y Ursula Andress es un buen elemento decorativo en este film rodado en exóticos y bellos exteriores, y con efectos especiales muy conseguidos. Qué más podemos pedir

CINEFILO

Pollensa inauguró su Cine Club

CON LA PELICULA, «CAMPANADAS A MEDIANOCHE»

En la noche del martes, el Club Cultural de Pollensa, inauguró su cine forum, proyectando en el cine Capitol, la cinta «Campanadas a medianoche», dirigida por Orson Welles.

Para este acto, el Club de Pollensa invitó a tres personas. El conocido novelista, don Alejandro Ballester, ganador del premio Ciudad de Palma de 1965, el crítico de teatro y arte, de «Ultima Hora», Antonio Serra y Coco Meneses, redactor del diario «BALEARES».

El acto se inició, con unas palabras del Director del club señor Carbonell. Luego, con la presentación de la película, por parte de Antonio Serra; y posteriormente, después de la proyección de «Campanadas a medianoche», que resultó muy animado, y en el cual intervinieron las personas invitadas.

El cine Capitol, que se encontraba repleto de espectadores, ofrecía un aspecto interesante. Durante el coloquio, fueron muchas las personas que participaron, y el diálogo se prolongó hasta mucho más de la medianoche, sin que el gran público que había concurrido, manifestase en ningún momento descontento o cansancio.

Este cine forum de Pollensa de reciente inauguración, continuará a lo largo de todo el año, y a juzgar por el comienzo, se le puede augurar un gran porvenir.

EL CINE Y SUS NOTICIAS

DAMA DEL ALBA

...ULIETTE Villard una joven ... actriz francesa procedente de ... la academia de arte, será la ...ella de la versión cinemáto-...fica de "La dama del alba". ... Rovira Beleta va a filmar en ... bellos paisajes del Pirineo ca-...an. Es la historia de una joven ...ranjera que se parece como ... gota de agua a la hija de una ...asia" muerta accidentalmente ... la que va a parar la joven ...ncesa. Otros artistas de este ...n son la veterana actriz Do-...s del Río y Daniel Martín des-...ierto por Rovira Beleta en ...s Tarantos"

S FILMS DE CLAUDE ASSEUR

SERIE negra en Montecarlo" es el título del film que rodará Claude Brasr bajo las órdenes de Charles ...ard con Elsa Martinelli como ...rtenaire". También rodará "Le ...en fou" que será la primera pe-...la larga que dirija Eddie Ma-...on hasta ahora ayudante de di-...ción de Clive Donner, el reali-...or británico que hemos conoci-...en "Fango en la cumbre"

JULIE CHRISTIE Y RICHARD LESTER

LA actriz del año y el director del año se reunirán en "Me and the arch look Petulia" adaptación de una novela de John Hasse Julie Christie rueda actualmente "Farenheit 451" dirigida por Truffaut y antes de ponerse a las órdenes de Lester tendrá que interpretar un pape er "The madding cowd"

LA ROYAL PERFOMANCE DE LONDRES

EL pasado día 15 se celebró en el Teatro Odeon de Londres la 20ª Royal Perfomance a la que asistió la Reina Isabel acompañada de los duques de Kent. El film elegido este año ha sido "Nacida libre" de Carl Foreman, Sam Jaffe y James Hill y que es la versión cinematográfica del "best seller" del mismo título de Joy Adamson. La multitud llenaba las inmediaciones del teatro para ver a la Reina y a los artistas invitados a la proyección que en esta ocasión fueron Deborah Kerr, Catherine Deneuve, Leslie Caron, Rex Harrison, Julie Christie, Suzanne Leigh, Julie Chris-Ursula Andress, Dirk Bogarde y Jack Hawkins

LIZ TAYLOR Y RICHARD BURTON JUNTOS EN UNA PELICULA

LIZ Taylor y Richard Burton han llegado a Roma donde deben iniciar la filmación de un film titulado "Le Megere apprivoisée"

FALTAN POR ESTRENAR

EN las listas de "Chamartín", figuran los siguientes títulos todavía no entrenados en nuestra ciudad: "El fabuloso mundo del circo" de Henry Hathaway con John Wayne, Claudia Cardinale y Rita Haywort; "Desafío en Río Bravo" de Tulio Demichelli, con Guy Madison y Madeleine Labeau; "El hombre que murió tres veces" de Quentin Lawrence, con Stanley Baer y Mai Zetterling; "Dos toreros de aupa", de Giorgio Simonelli con Franco Franchi y Ciccio Ingracia! "La leyenda del lobo" de Walt Disney; "Kid Rodelo", de Richard Carlson con Don Murray, Janeth Leigh y Broderick Crawford; "Persecución implacable", de Ralph Thomas, con Dirk Bogarde, George Chakiris y Susan Strasberg; "Las noches de Monsieur Max" y las reposiciones "El quinteto de la muerte", de Mackendrick y "Fanfán la Tulipe" de Christian Jaque.

CINEFILO

...l temple de un pueblo ...dmirable, sometido y desarmado

...erdida la guerra, asolado e... ...s,ocupado y sojuzgado por los ...rcitos vencedores y desmem-...do de los territorios que le ...stecían, el Japón padeció du-...te algún tiempo los más du-... sometimientos y las más do-...sas privaciones

...ero todo eso lo hubiera sopor-...o con entereza ejemplar de no ...serse visto, además invadido ... una horda del bandidaje in-...nacional que irrumpió en sus ...ncipales ciudades donde come-...on desmanes de toda índole al ...paro de una extraterritorialid... y de una debilidad política ... dejaba impunes sus salvajes ...afueros

Al fin, agotada la capacidad de resignación del pueblo japonés sobrevino la reacción de aquellos ciudadanos para quienes la muerte podía ser el mejor alivio a tanto sufrimiento. Unos puñados de hombres se lanzaron a una lucha que la escasez de armas frente a los gangsters bien armados y en muy superior número no ofrecía ninguna esperanza.

Aquellos sucesos son los que recoge con un realismo impresionante la gran producción de la Dale! Motion Picture que los públicos españoles podrán admirar con el título de "Condecoración para un gangster"

Palacio AVENIDA
HOY
EDDIE CONSTANTINE
en
Lemmy contra Alphaville
— COMPLEMENTO —
UN BESO PARA BIRDIE
Technicolor-Panavisión
(Aut. mayores 18 años)

FUTURA MAMA
Visite la gran exposición de cochecitos
CHIQUITO
Avda. JAIME III, 72

MANGUERA
TUBOS DE GOMA
CASA CODINA
JUNTO BORNE - PALMA
Galerías Avenida, 14
General Mola 22
PALMA

Lea «BALEARES»

BARBA ROJA
BARBA ROJA
? ?

M.C.D. 2022

¡buenos días! IR A LA FERIA

¿QUE buscan las personas mayores en la Feria, por entre sus casetas y tios vivos? Buscan al niño que fueron. Al niño que una madre, guapa hasta más no poder, llevó de la mano, entre empujones, con la promesa de que uno se portaría bien y no pediría más de la cuenta.

—Daremos una vuelta, sabes, y te compraré la dichosa trompeta, pero no comiences a pedir más cosas.

—Que no.

—¿Me lo prometes?

El niño se lo piensa un poco, se sube un pie sobre el otro, mira a los ojos de su madre —y qué hermosos son, caramba, infinitamente más que los de Perita, por la que él siente un amor indudable— y repite.

—¡Que no, madre, que no pediré más cosas!

Luego se arrepiente de haberlo dicho. ¿Sabe él lo que habrá ahí, en la Feria, tentándole? Pero, le ponen a uno en cada compromiso. Y vamos a la Feria. Lo que buscamos en ella de verdad es la trompeta aquella —que luego se cambió por un caballito blanco por un tren, después— es decir, al niño que fuimos.

Ya no se apoya nuestra mano en la tibia, como un nido, de la madre. ¿Cómo éramos? ¿Cuál era el color de nuestro pelo? ¿Teníamos idea de lo que deseábamos de la vida, trompeta aparte?

Como tontos, tontos muy crecidos tontos que tropiezan con la gente y quedan como asombrados ante los colores y las luces, así andamos por ella. Sin encontrar lo que buscamos, sin saber en qué entretenernos. Y ¿si le preguntásemos al guardia?

—Señor guardia, ¿ha visto usted un niño...?

—La Feria está llena de niños señor. ¿Qué clase de niño ha perdido usted?

—Pera... iba de la mano de una madre muy guapa.

—¡Vaya unas señas!

—Tiene usted razón. Señor guardia. ¿y qué sabe usted del amor?? Estamos en primavera.

—Amado mío, si no se evita usted un poco más.

El guardia está escamado ya. Habrá que disculparse. Y continuar, sin brújula, sin norte, la búsqueda. Nuestro niño, iseria parecido a aquel sordito de los globos? Aquí hay trompetas, pero son niñas las que están paradas. ¿Les gustan las trompetas a las niñas? ¡Ah, el corazón de las niñas comienza muy temprano a ser complicado!

Uno sigue rodando, rodando con la Feria llena de niños. Y uno se siente cada vez más perdido, más extraviado, más lejos de lo que busca.

Y, ¿si comprásemos la trompeta la más reluciente de todas?

JUAN BONET

(Ilustración del autor).

LO QUE NOS DIJERON HACE 20 AÑOS

El gran corazón de don Antonio Garau

Y continúa igual de joven, casi un niño de teta... ¿Será posible?

Cuevas gitanas del Molinar —nuestro infecto Sacromonte— y el Jonquet, del que habló el otro día nuestro lince Gobernador. ¡Qué haya todavía en nuestro siglo XX seres humanos que vivan, mueran y mueran en cuevas ¡de Palma de Mallorca!

—¿Tus aficiones humanas?

—La amistad. Me gusta frecuentar el trato de las gentes, comprenderlas y hasta adivinarlas. Las almas son las mejores bazas para entretenerse en el juego de la vida.

—Una frase que no está mal.

—Como si fuese tuya.

—Gracias.

—Por esta afición mía es por la que juego un buen negocio el de la honradez.

—¿Qué opinas del momento político actual?

—Que es el mejor que ha atravesado España desde el Movimiento.

—Crea que se te está tocando la columna del periódico de tu usufructo.

—Pues se acabó. Págame el café, si es verdad que practicas la amistad.

—También tú la practicas. Paguemos a la inglesa.

—¡A la inglesa jamás!

—¡Pues qué remedio!

Jorge ANDREU ALCOVER

Hay que atrapar a don Antonio —hay hombres que aunque no fuera más que por su planta tienen Don, como Maura, como Calvo Sotelo, como Garau— en el itinerario que forma un triángulo entre el Ayuntamiento y la Diputación, que son los lados y la hipotenusa, que va a parar a la Gestoría Garau.

Don Antonio nació entre los pañales del año actual. Es por lo tanto un joven de cincuenta años cumplidos, enternecido de blanco en sus cabellos y que ya mira a la vida a través de la graduación de los cristales de sus gafas, pero es joven, casi un niño de corazón. Profesamos por él una simpatía entrañable.

Don Antonio es un irreductible hombre honrado en lo cante a intereses ajenos que ha servido, que no han sido pocos. Y por esto mismo tal vez, es un ser de envidiable buen humor.

Mil días hace que tenía que entrevistarle, pero perdí entre mis trabajos de escritor, la fotografía que él me había facilitado, en la que aparecía bastante favorecido y más joven.

—Antonio, esta vez no te me escapas. Ya está añadido a la columna. Habla.

Don Antonio tira de petaca para dos —es su cotidiana simpatía— y atiende a mi ruego.

—Di, de cara a la ciudad, que la he procurado servir, en la medida de mis fuerzas, con todo mi humilde saber; y de cara a la provincia, igual, aunque en tono más amplio y enaolado.

—¿Contento de tus tres gestorías: la municipal, la provincial y la de tu profesión administrativa?

—Nada más que porque, de donde entré con la cabeza levantada he podido salir sin tener que apachurrar; y porque en todas partes he podido practicar la elemental regla aritmética de sumar amigos.

—¿Cuáles han sido tus máximas preocupaciones de hombre público?

—Las mismas que como hombre particular. La necesidad de una mayor justicia y caridad humana.

—A este respecto, pues...

—Las obras de beneficencia, y como todo es camino para el bien, los caminos, aunque Pedro Salas me haya tirado a veces de las orejas y yo le he tirado una piedra...

—¿Y de obras municipales?

—Las que no lo son. Los escombros que hay esparcidos en toda la ciudad. Y las vidas sin camino. Las eternas

SUCEDIO HACE 100 AÑOS

24 DE MARZO DE 1866.

Leemos en el «Diario de Palma»:

● *Damos al público la voz de alerta sobre la circulación de algunas monedas de cuatro escudos que son falsas y tanto más peligrosas, cuanto están bien imitadas. Sus principales caracteres son muy poco peso, acuñadas en 1863, la virola o cordón algo menos pronunciado que en las verdaderas, el color cobrizo cuando se las mira al trasluz y ¡ó! muy poco sonido metálico.*

● *Con la función de anteanoche ha concluido la serie que la empresa había prometido para la presente cuaresma. El día de Pascua empezará la segunda temporada actuando la misma compañía de zarzuela, esperando fustamente el público ver puestas en escena las producciones que hace tiempo venimos solicitando, pues según se dice hay oposición por parte de algunos artistas, a que se estrenen éstas en el «Principe de Asturias».*

● *Otra vez volvemos a molestar con nuestras súplicas a quien corresponde sobre la abolición de esta costumbre inveterada de vedir limosna los monacillos a las puertas de los templos, con una tenacidad que raya en la impertinencia el día del Jueves Santo, mientras se halla expuesto a la veneración el Rey de los Cielos y Tierra. Años atrás ya nos ocupamos de ello; ahora insistimos de nuevo para que desaparezca por completo, pues sentimos presenciar escenas muy molestas en que cualquiera se ve acosado y perseguido por un monacillo que abierta una mano obligan a los fieles a soltar la moscа o en caso contrario, verse obligados a darle un puntapié.*

● *Desde hace algunos años se ha establecido la costumbre laudabilísima y nunca bien ponderada de situarse en las puertas de las iglesias las señoras hasta las más ilustres de la capital, con el benéfico y caritativo fin de recolectar algunas cantidades con que atender a la miseria de muchos de nuestros semejantes.*

● *No nos cansaremos de estimular al Almotacén para que no descuide su importante misión de inspeccionar los víveres y sustancias alimenticias que están a la venta. En una visita que se ha girado a varias tiendas y almacenes de comestibles se han recogido gran cantidad de embutidos, aceitunas, higos, etc., en estado de descomposición.*

ESEA

Secciones Fijas

Un premio para esta FOTO

¿DONDE ESTA EL MAR?

Por una vez, y sin que sirva de precedente, «Juanet» tan aficionado a fotografiar a los pescadores en todas las actitudes, a todas las horas y desde todos los ángulos, lo hace hoy sin el mar como fondo. Esta vez el pescador camina, caña al hombro, por unas callejas. El mar queda atrás, y atrás también, la vieja emoción, el asueto de unas horas. Sin embargo, el «aire» se mantiene a ultranza, dignamente, con orgullo de clase aunque el mar esté lejos. El pescador sigue siéndolo, en cuerpo y alma, mientras lleve su caña y su cesta, y su indumentaria salpicada por las olas, mientras huela a pescado, mientras tenga los ojos repletos de mar.

¿Dónde está el mar en la foto? Va con el pescador. Le acompaña, le sigue, le rodea. — F. J. J.

(Foto «Juanet».)

Coplas sin malicia

Mientras nace la Autopista

No se cansa de admirar
el curioso periodista
cómo crece la Autopista
sobre las olas del mar.

Desde hace varias jornadas
decenas de camiones
lanzan piedras a millones
en las aguas remansadas.

Piedras de enorme tamaño
que se va tragando un mar
que se puede comparar
con algún gigante extraño.

Atusándome el bigote,
le dije ayer a mi tío:
¿De dónde saldrán, Dios mío,
tantas piedras y cascotes?.

Me respondió: La verdad
es que las piedras que traen
de unas canteras se extraen
cercanas a la Ciudad.

Y se le ocurrió esta extraña
reflexión al periodista:
Para tener Autopista,
¿quedaremos sin montaña?

GIL ARRIBATO

BANCO de los Pobres

Capullo de rosa a un viejo

Tengo sobre mi mesa de trabajo un capullo de rosa. Me lo ha regalado mi vecina de abajo, en premio de haberle cantado su jardín y en queja de no haberle mencionado el único rosal. Atravesado por su tallo verde lo acompañaba una misiva, que decía: "También en es jardí d'abaix floixen roses per fer-ne ofrena als homes de bona voluntat". —También en el jardín de abajo florecen rosas con que hacer su ofrenda a los hombres de buena voluntad—

Pax y rosas a los hombres de buena voluntad, más que amor y a primavera me sabe a estación del otoño, a viejo. La ofrenda de un capullo, que sólo en un día de tenerlo en agua —el agua viva— introducido su tallo verde en el gollete de un tarro chino, se ha vuelto rosa, me ha dado en pensar que también en un solo día de mi vida me he vuelto viejo.

Proust, en "Le temps retrouvé", ha hablado de este estupor de verse viejo: "extraña cosa es de envejecer, tan extraña que, con frecuencia, no podemos creer que la vejez pueda alcanzarnos a nosotros también".

"En efecto —escribe André Maurois— solamente midiendo los efectos producidos por el tiempo en los hombres y en las mujeres de nuestra edad, vemos, "como en un espejo", lo que sucede en nuestro propio rostro y en nuestro propio corazón. Porque, a nuestros ojos (que se han desplazado con nosotros a través del tiempo) seguimos siendo adolescentes; conservamos las timideces y la esperanzas de la juventud; no nos imaginamos el lugar que nos asignan los jóvenes en la escala de las generaciones".

A propósito, esta experiencia que recuerdo me contara mi propio padre, que se sintió envejecer en un piropo. La muchacha que trataba de halagar se revolvió y le dijo: "¡miren el viejo!". Y Pedro Ballester, mi camarada en la fe política, al tratar de halagarme a mí me llamó viejo. Le fui a felicitar por una muy buena intervención oratoria que había tenido y modestamente me llamó "mi querido maestro".

La Rochefoucauld lo advierte: "Pocos saben ser viejos". Pero yo, con conciencia de serlo, me he empeñado en saberlo ser. Sin mayor dificultad.

La vejez, más todavía que el pelo blanco y las arrugas, es ese sentimiento de que ya es demasiado tarde, que se ha jugado ya la partida, que el escenario pertenece, desde ahora, a otra generación.

Pero esto no es cierto con verdad absoluta; porque hay dos formas de bien envejecer. La primera es la de no envejecer, salvando la vejez por medio de la acción. Y la segunda, la de aceptar la vejez, introduciéndose en su mundo de luz uniforme y moderada, donde los ojos, que ya no están deslumbrados por el sol, ven las cosas y los seres como son.

Y hay que aceptar estas formas de bien envejecer.

De la primera os diré que mi abuelo político Constantino de la Helguera, que murió a los noventa y cuatro años, a su setentena larga, que fue cuando le conocí, no había renunciado a la acción ni a la esperanza. A punto estuvo de dejarme rezagado en una caminata que nos dimos por sus fincas de las encartaciones de Vizcaya, realizó la esperanza de contemplar hecho "todo un mozo" un vástago de eucaliptus que sembrara y no cesaba de llamarlos "manada de desgraciados a los Ingenieros de Montes".

Y en orden al trabajo intelectual, que no se interrumpe, os diré que Voltaire compuso "Candide" a los sesenta y cinco años; Wagner acabó su Parsifal a los sesenta y nueve años y maestro Menéndez Pidal pronunció una Conferencia histórica en nuestro Círculo Mallorquín, a sus noventa, precedida por una breve y justa presentación del "joven" Camilo José Cela.

La vida es breve y el arte es largo. Pero para todos es así, si no hay enfermedad en la vida o en el arte.

Y tampoco se es viejo si se acepta la vejez. El gran viejo Corneille ya nos lo dijo: "La dicha perfecta llega con el atardecer, para quien supo emplear con fruto la jornada". Y es que los hombres que envejecen menos deprisa son los que han conservado razones para vivir.

A los que saben ser viejos los jóvenes los tratan a la manera antigua de la China milenaria que describe Lin-Yu-tang en un libro popular que se estudia en todas las escuelas chinas: "Durante los meses de verano, deberá estarse cerca de los padres con un abanico para alejar de ellos el calor, las moscas y los mosquitos. En invierno, el hijo debe vigilar el que las mantas de la cama de su padre estén bien calientes; así como vigilar el mantenimiento de la calefacción; deben vigilarse las ventanas, los agujeros de las paredes y las puertas abiertas para evitar a los padres toda corriente de aire. Es preciso que estén confortables, que sean felices durante todo el día".

Yo no aspiro a tanto en mi vejez, que ya ha llegado. Sólo les prometo a las juventudes que me rodean, saber ser viejo, para que no me dejen en soledad.

Y haciendo de ese capullo abierto en rosa, encima de mi mesa, un símil de juventud, clavo en su tallo la promesa en este pensamiento de sabiduría que no es mío: "El arte de envejecer es el arte de aparecer ante las generaciones futuras como un apoyo, no como un obstáculo, como un confidente y no como un rival".

* * *

Entregadas en el día de ayer:

A José Márquez, en evitación de lanzamiento de su casa, TRES MIL SEISCIENTAS pesetas; que con las que ya le entregamos suman SEIS MIL SEISCIENTAS.

Y a Teresa Fonollar, con marido enfermo crónico e hija mongólica, MIL QUINIENTAS pesetas.

TERTULIA en la PLAZA MAYOR

PASEO MARITIMO

—Podíamos volver a Cala Ratjada.

—Volvamos. ¿Qué pasa en Cala Ratjada?

—Me han dicho que se va a construir un paseo marítimo. Ya sabes, todo el mundo ribereño aspira ahora a un paseo orillas del mar.

—¿Y en donde va a construirse ese paseo?

—Me han dicho que a partir de las rocas donde estaba el histórico Ca'n Pere Andreu, cerca de la playita vieja, hasta Son Moll.

—Me parece de perillas siempre que la construcción de ese paseo se haga con tino y respetando no sólo los legítimos intereses en juego sino el carácter del caserío que ha ido extendiéndose de la parte más antigua de la población hasta la playa de Son Moll. Quiero decir que este paseo debería ser un paseo respetuoso, hasta donde sea posible, con las sinuosidades y pintorescos rincones de la costa. Sería una verdadera lástima que desapareciesen la calita Na Ferradura y otros rincones igualmente interesantes. Los paseos marítimos, tal como hemos visto, tienden a uniformizar y eso sería quitarle toda la gracia a Cala Ratjada. Yo me imagino un paseo, pero concebido con tantos tramos como sean necesarios, dada la irregular configuración de la costa. En realidad, lo que debería hacerse es adecentar el paseo existente (si se puede llamar paseo por donde se pasea la gente), hacerlo asequible a las personas de tobillos finos, construir unos miradores o rotondas en ciertos salientes o puntas de la costa, poner unas docenas de bancos, unas luces y ampliar algunas curvas, teniendo buen cuidado en no dar demasiadas facilidades al tráfico rodado, pues estamos hablando de un paseo para pasear, no de una carretera para correr.

—Eres hombre de «soiratjones» modestas.

LOS GRANDES PROYECTOS

—A medida que pasan los años me voy convenciendo de que los llamados «grandes proyectos» suelen terminar en grandiosas catástrofes urbanísticas. Lo ideal de una vía pública, en este caso un paseo, es que no sólo cubra unas necesidades de la circulación sino que se adapte hasta donde sea necesario a las construcciones existentes. No al revés.

ADAPTACION

—Pero si las construcciones no valen la pena...

—En el caso de Cala Ratjada no existen que yo sepa edificios históricos ni construcciones que por su belleza o carácter merezcan la protección del Estado. Pero el conjunto de casas, casitas, villas y chalets que constituyen el caserío merece ser conservado en su actual fisonomía, que a mí y a otras personas modestas (pero de gusto) nos parece encantadora. La adaptación, en este caso, debe ser la normal, es decir, la de más sentido común. Ya sé que no pueden pedirse peras al olmo, pero te diré que en Finlandia, país mucho más desgraciado, pero infinitamente más civilizado que el nuestro, respetan hasta las simples rocas. He visto, en fotografías, rocas y trozos de montaña en medio de una plaza. Allí están intactas, auténticamente «urbanizadas», como motivos del más alto valor decorativo y no digamos sentimental. Los pueblos cultos tienen un gran respeto por la naturaleza y procuran aprovecharla no sólo para sacar dinero de día sino para «vivirla» y vivir civilizadamente según sus dictados.

—Así como hay ciudades que tienen zoos con los animales en relativa libertad...

EJEMPLO

—Sí señor, los finlandeses tienen rocas, árboles «salvajes» y peñas «naturales» que decoran calles, jardines y plazas. Pero no en plan postizo, sino en plan natural. Allí están porque allí estaban cuando se trazó la calle, el jardín o la plaza.

—Y tú crees que en Cala Ratjada...

—Debería seguirse el ejemplo, igual que en otros lugares de la isla. Todo lo contrario de lo que han hecho (hablo en general) los que se han dedicado a edificar turrones sin tener en cuenta más que su egoísmo antisocial, pues con ciertas construcciones, todo lo rentables que se quiera, han destrozado un paisaje, que tanto a la larga como a la corta resulta, a la postre, mucho más rentable que los metros cuadrados de edificación resultantes.

TERTULIA. SI... PERO CON «PRIPPS»

LA CULPA

—La culpa la tienen no los individuos sino los ayuntamientos que lo han permitido.

—Pero, dime, Pagasamaliaso ¿de qué se componen los ayuntamientos?

—De individuos.

—Hlló! ¿Que té més queso o formatge?

—Pero ¿y los técnicos?

—De este importante capítulo hablaremos otro día.

GAFIM

SALA Rivoli
2.ª SEMANA TRIUNFAL
Moll Flandes
KIM NOVAK · JOHN COLLIER · JEAN SIMMONS · DICK SARGENT · VICTORIA ROMAN · RICHARD LANGSBURY · DAVID LEWIS · GEORGE MCKERN · SANDERS · PALMER
EN EL MISMO PROGRAMA:
Maribel y la extraña familia
(AUT. MAYORES 18 AÑOS)

dígaos Vd. algo

P. CASIMIRO DE BILBAO

«Hablarle mucho a Cristo, para hablar un poquito de Cristo a los hombres»

El Padre Casimiro de Bilbao ayer inició el ciclo de conferencias que ha organizado la Casa Regional Catalana. Nos lo presentó don Jaime Planas, presidente de la entidad.

—¿Cuándo estuvo en Mallorca la vez anterior?

—**Vine en el año 1963 con motivo de la Semana de la Juventud.**

—¿Viaja mucho, Padre?

—**Constantemente.**

—¿Dónde tiene su residencia?

—**En Monte Hano, de la provincia de Santander... Pero allí apenas estoy dos días seguidos.**

—¿De dónde viene ahora?

—**De Navarra, pero antes estuve en Andalucía.**

—¿Cuáles son los públicos preferidos por usted?

—**Me gustan todos, pero de un modo especial me agrada predicar en penales, en zonas mineras, en centros fabriles...**

—¿De qué les habla a los presos?

—**De la dignidad personal, desde el punto de vista social y religioso. Les hablo también de los valores humanos...**

—¿Y a los mineros?

—**Como hombres libres que son, les hablo con mayor libertad, refiriéndome al «ocio»...**

A todos procuro hablarles de Cristo, para que les sea agradable Cristo, aunque nosotros los religiosos no les seamos demasiado agradables... Son buenos cristianos y aman a Cristo, y quieren su doctrina, pero no son demasiado clericales.

—¿Cómo considera a los componentes de la Casa Regional Catalana, como auditorio para sus conferencias?

—**Como una selecta minoría.**

—¿De qué les hablará?

—**Del concepto cristiano de persona... De lo que es la persona... De que somos mucho más persona por el alma que por el cuerpo...**

—¿Se sabe las conferencias que promucia de memoria?

—**Desde luego; pero aún así no me fío, por lo que procuro tener a mano el guión.**

—¿Permanece siempre tranquilo, antes de iniciar una conferencia, o un sermón?

—**Le aseguro que no; la costumbre de nada me ha valido para curarme de la intranquilidad... Me pasa lo que a los toreros.**

—Esa intranquilidad la conozco bien, padre... ¿Es necesario ser un poco artista, para su dedicación?

—**Un mucho... Es necesario sentir para saber impresionar... Hay que saber hablar mucho tiempo a Cristo para hablar un poquito a los hombres, y eso se logra mejor si se sabe sentir.**

—¿Cuántos días permanecerá en la isla?

—**Dos semanas. Finalizadas las conferencias para los socios de la Casa Regional Catalana marcharé a Valldemosa, para unos Ejercicios Misionales.**

—¿A dónde irá después?

—**De Palma marcharé a Madrid, y después a Laredo, Málaga, Sevilla... También me espera América, donde ya he predicado, especialmente en Venezuela y Colombia... Y así, siempre de un lado para otro.**

—Ya lo ha dicho antes...

Como los toreros.

CALDENTEY

COSAS DE CALAFAT

EL VIAJE DE ESTIMULO

—Molt m'agradà es viatge, però sa «falla» més grossa la vaig veure a Málaga!

(—¡El viaje me gustó mucho, pero la «falla» más grande la vi en Málaga!)

ayer EN LA CIUDAD

Los puertos de Baleares

Ayer llegó a Palma el Sr. García Ribes Procurador en Cortes por el Sindicato de Transportes, que presentó una enmienda en favor de Baleares cuando se discutía el proyecto de Ley de Puertos.

Aprobada la Ley resulta que se da un trato especial a Canarias, Ceuta y Melilla, pero no a Baleares. Esta exclusión de Baleares no es comprensible.

Las condiciones que han aconsejado el conceder un trato especial a Canarias por su insularidad no se comprende como no se han tenido en cuenta para Baleares.

Se podrá decir que Canarias está situada a una distancia de la Península muy superior a la de Baleares. Pero Ceuta y Melilla en que situación se encuentran. En cuanto a distancia, más cercanas; y si no son insulares propiamente dichas se las considera como tales por la frontera que las rodea, lo que les coloca en las mismas condiciones que nuestra Provincia.

Esta anomalía ya fue advertida por varios Procuradores en Cortes, entre ellos el Sr. García Ribes que presentó una enmienda que si bien no tuvo el resultado apetecido ayudó a llevar al convencimiento de otros procuradores la realidad de la situación, que hizo posible la presentación de un nuevo proyecto de ley.

En este momento el nuevo proyecto de Ley está en las Cortes y hay que esperar que los resultados sean positivos. Si al discutirse la Ley general ya algunos apuntaron las deficiencias que se intentan corregir, es lógico que vayan en aumento los Procuradores que tiendan a rectificarlas y que el proyecto salga rápidamente adelante.

La ordenación especial que se solicita no supone un trato de favor, sino el reconocimiento de una situación de hecho que no ha sido buscada, sino creada por la naturaleza. Y contra esto resulta muy difícil luchar.

J. R. C.

Plaza de Toros
CORTIJO VISTA VERDE
ESCUELA TAURINA
HOY, JUEVES, 24 MARZO — A las 5 tarde
Extraordinaria Fiesta Campera
ACTUACION DE LOS ACREDITADOS NOVILLEROS DE LA ESCUELA TAURINA
José Sanz «Rubiales»
Isidoro Ruiz Romero
César Sánchez «Pastelito»
Juan Vallés «Valerito»
Antonio Zapata «Macareno»
QUE LIDIARAN
3 BRAVAS BECERRAS DE DON TOMAS SANCHEZ CAJO DE ALBACETE 3
LOS CLIENTES QUE LO DESEEN PODRAN PARTICIPAR EN LA LIDIA DE UNA VAQUILLA AÑOJA
GRANDIOSO ESPECTACULO FLAMENCO
VINO ESPAÑOL
RESERVAS AL TEL. 60273-60222

Vinos Auladell
VIEJOS VINOS DE GERONA
Calidad para el cliente.
Economía para el hotel.
Ventajas para el servicio.
Distribuidor:
Colí-Colé

LUXSAN
FRIGORIFICOS
Las mejores marcas
Archiduque L. Salvador, 7

M.C.D. 2022

FALLO DEL

1er GRAN CONCURSO NACIONAL DE ARTES GRAFICAS "eurokote"

convocado por SARRIÓ C.A.P.

MIEMBROS DEL JURADO:

D. Antonio J. Hernández Navarro
D. Luis Doria
D. José Sánchez Tólmez
D. Roberto Ranc
D. Almo Zuliani
D. Angelo Marzorati
D. Luis Auguet y Durán
D. José Nicolás Urgoiti
D. Roberto de Lerchundi
D. Santiago Salvat Dalmau
D. Julián Palacios Estrada
D. José M.ª Llovet Arnal
D. J. Antonio Alvarez Beltrán
D. Alberto Martorell
D. Luis Sicre Canut
D. Miguel Sabaté Pijoan
D. Enrique Tormo Freixes
D. Mariano Pastor Bertolín
D. Antonio G. Ubeda
D. Justo Pozuelo de Julián

RESULTADO:

En Barcelona, a siete de Marzo de mil novecientos sesenta y seis, se reune el Jurado del Concurso Nacional "EUROKOTE", formado el mismo por los señores que al margen se relacionan, bajo la presidencia de D. Antonio José Hernández Navarro, al efecto de otorgar los premios establecidos para el citado Concurso.

En primer lugar, se procede a la apertura de los sobres que contienen las listas con las puntuaciones adjudicadas por méritos, a los trabajos calificados para opción a premio.

Seguidamente se totalizan las puntuaciones obtenidas por cada trabajo, estableciéndose de acuerdo con esta puntuación un orden de clasificación definitiva a los efectos de otorgar los premios de este Concurso.

Dicha clasificación queda establecida de la siguiente forma:

SECCION DE TIPOGRAFIA-SERIGRAFIA

1.er PREMIO de 100.000 pesetas. Trabajo n.º 27.001 (tipografía) correspondiente a la firma Garriga Impresores, de Barcelona.

2.º PREMIO de 50.000 pesetas. Trabajo n.º 56.001 (tipografía) correspondiente a la firma Blasco Requena, de Valencia.

3.er PREMIO de 25.000 pesetas. Trabajo n.º 529.001 (serigrafía) correspondiente a la firma Serigrafía Arjona, de San Sebastián.

SECCION OFFSET-HUECOGRABADO

1.er PREMIO de 100.000 pesetas. Trabajo n.º 83.001 (Offset) correspondiente a la firma FOTOGRAFIA INDUSTRIAL, S. A., de Barcelona.

2.º PREMIO de 50.000 pesetas. Trabajo n.º 156.001 (Offset) correspondiente a la firma Talleres Gráficos Soler, de Barcelona.

3.er PREMIO de 25.000 pesetas. Trabajo n.º 17.001 (Offset) correspondiente a la firma Vives Muntané, S. L., de Barcelona.

Este Jurado, haciendo uso de la prerrogativa concedida por la firma SARRIO, C. A. P. de poder conceder premios a los trabajos que se consideraran merecedores de los mismos, ha resuelto conceder tres premios de 25.000 pesetas cada uno, con carácter de accésits, a los siguientes trabajos:

Accésit de 25.000 pesetas al trabajo n.º 527.001 (huecograbado) correspondiente a la firma Hauser y Menet, S. A. de Madrid.

Accésit de 25.000 pesetas al trabajo n.º 69.003 (huecograbado) correspondiente a la firma Celograf, S.A. de Barcelona.

Accésit de 25.000 pesetas al trabajo n.º 11.001 (Offset) correspondiente a la firma Litoclub, de Barcelona.

SECCION ENVASE

1.er PREMIO de 100.000 pesetas. Trabajo n.º 157.004 de la firma Pauta, S. A. de Barcelona.

2.º PREMIO de 50.000 pesetas. Trabajo n.º 144.001 de la firma Rieusset, S. A. de Barcelona.

3.er PREMIO de 25.000 pesetas. Trabajo n.º 535.001 de la firma Cartonajes Villamor, de Madrid.

Mención especial al trabajo n.º 157.005, correspondiente a la firma Pauta, S. A., de Barcelona.

Y para que conste, como Secretario del Jurado, certifico lo expuesto con la aprobación del Sr. Presidente del mismo, en Barcelona, a siete de Marzo de mil novecientos sesenta y seis.

V.º B.º
El Presidente
A. J. Hernández Navarro

El Secretario
Antonio G. Ubeda

RECLAMO

M.C.D. 2022

Elogio y nostalgia de ANTONIO BIENVENIDA

Por Marino GOMEZ-SANTOS

I

Antonio Bienvenida ha comunicado a la Prensa su retirada. Muy pronto, cuando su hermano Pepe le corte simbólicamente la coleta y se apague el último sol de la tarde de la pedrería del terno, con la seda sin una sola salpicadura de sangre, el torero de la sonrisa siempre niña, empezará a madurar por minutos.

El otoño traerá ya vientos de Historia, melancolía en imágenes que ya no tienen vigencia, nostalgias de las tres de la tarde en el domingo de verano, cuando frente al espejo se ceñía la taleguilla manzana y oro.

Aquel Antonio Bienvenida de la postguerra, interviuvado por El Caballero Audaz, que se entrenaba toreando de salón en el jardín de su casa, en presencia de el Papa Negro, es ahora un padre de familia con hijos en el bachillerato.

A finales del año pasado —que lejos ya la casa paterna de General Mola, 3 el chalet de La Florida y el piso junto al Estadio Bernabeu— el torero se ha ido a vivir a Generalísimo, con amplias terrazas sobre la Avenida y un sol que se cierne por las cortinas blancas.

Delante del sofá un velador-vitrina encierra un tesoro de pitilleras de plata que recuerdan otros tantos brindis a Jefes de Estado, Reyes. Príncipes, aristócratas, magnates...

En el hall de la casa el mozo de espadas va reuniendo el equipaje del matador que sale hoy mismo para Lima, donde ha sido contratado. Las sombrereras con sombreros anchos o monteras, el fundón labrado de los estoques, los trajes de torear, las maletas de zapatillas y zapatos, el imprescindible estuche apaisado de "toilette".

En la casa se advierte como un sordo nerviosismo. Los chicos han salido para el colegio. El teléfono suena incesantemente para las despedidas de urgencia y Antonio Bienvenida, con muestras de seda en la mano, encarga varios trajes de torear a su sastre de Sevilla, para cuando vuelva.

—¿Tu suponer que esta dinastía de toreros Bienvenida, que empieza con tú abuelo y se extiende a tres generaciones, pasando por el Papa Negro, tu padre, y por cinco hermanos matadores de toros que habeis sido los "niños de Bienvenida", va a extinguirse cuando tu te retires? —le preguntamos.

No puede disimular Antonio Bienvenida que la pregunta le asoma a un panorama conmovedor. Se le adyierte en el tono de voz, en la veladura de sus ojos.

—Eso nunca se sabe, porque todavía mis hijos son pequeños y mis sobrinos también. No obstante, creo que quizás se termine, puesto que estos viven totalmente desambientados y no muestran ninguna afición espontánea.

Antonio va a decir adios a lo que ha sido el gran entusiasmo de su vida, su verdadera vocación.

—¿Te produce tristeza que se extinga la dinastía de toreros Bienvenida?

—Me gustaría que siguiera nuestro nombre en batalla permanente en los ruedos. Por otro lado, me alegro de su ausencia, porque sé lo difícil y lo dura que es esta profesión, a la cual yo amo de una manera tremenda y por la que volvería otra vez a nacer para ser también torero.

Con Antonio Bienvenida se va de los ruedos el último torero que ha ejercitado con maestría el modo de hacer clásico

—¿Puede pensarse que ahora el torero va a desviarse de su pureza tradicional, heredada de generación en generación, para proliferar en el tremendismo?

—El toreo clásico existirá siempre, mientras salga un muchacho con afición y que quiera hacerlo.

Pero ya no habrá veteranos en el toreo, a cuya sombra se arrimaban todavía antiguos aficionados que habían visto la rivalidad de José y Juan.

—¿Por qué pensaste en la retirada?

—Porque ya son 44 años los que voy a cumplir y esta temporada será la número 25 como matador de toros. Me encuentro muy bien y por eso me parece que es el momento de irse con dignidad.

Hablamos del toreo contemporáneo que se aproximó a los años que Antonio lleva de alternativa en activo.

—Yo creo que Marcial Lalanda.

Pensó en retirarse el año pasado y nos lo comunicó a nosotros en el curso de una cena, en esta misma casa aún sin inaugurar.

—Al celebrarse las bodas de plata como matador de toros es un buen momento para hacer el último paseo.

—¿Qué programa tienes para tu última temporada 1966?

—Torear todas las corridas de despedida que pueda en las plazas de España y mi ilusión grande sería terminar en Madrid con mi última corrida y que mi hermano Pepe, que fue quien me dio la alternativa, me corte la coleta. Y matar esa tarde un toro de Miura.

Los poetas hondos tendrán amplio tema evocativo desde esa tarde, cuando ruede por el suelo el último toro y empiecen a clarear barreras y tendidos

El cronista vuelve los ojos al solar donde esta dinastía de toreros ha hecho historia.

General Mola, 3. Cancela andaluza. Recibimiento presidido por el Cristo del Gran Poder, con farolillos rojos encendidos. Colgados en lo alto de los muros, cabezas de toros con la bravura apagada en las astas y la muerte en los ojos de cristal, aunque una tarde recibieran muchas puyas y mataran caballos.

El Papa Negro sabía la historia de cada uno.

En el verano, aquella casa era como un cortijo andaluz, como un palacio de Sevilla, con su galería protegida del sol por grandes cortinas de lienzo blanco y en sus paredes frescas de mosaico, jarmineros, geráneos y claveles recién regados.

En butaca de paja, el Papa Negro y sus hijos tomaban la limonada fresca de la tarde y hablaban de toros, de toreros y de suertes.

Ya la vejez había puesto hielo en la sonrisa del Papa Negro, que había sido una llama en la que se templaron cinco toreros.

En la amplia habitación con miradores a la calle de General Mola se vistieron de toreros Manolo y Pepe, cuando toreaban con Domingo Ortega y con Marcial Lalanda. Después, Pepe, Angel Luis y Antonio. Más tarde, Antonio y Juan. Por último Antonio.

La casa de General Mola fue invadida por aficionados entusiastas de los Bienvenida en tardes de triunfo, de salidas a hombros y de apoteosis.

Durante más de veinte años, mientras los hijos estaban en la plaza, la madre doña Carmen Jiménez, rezó en la capilla privada de la habitación donde momentos antes se habían vestido de toreros sus hijos.

Algunas tardes también esta casa se quedó congelada de silencio porque alguno de los hijos que había salido sonriente, con el capote de paseo al brazo, no había regresado en el coche de la cuadrilla porque se lo había llevado la ambulancia desde la enfermería de la Plaza al quirófano del Sanatorio de Toreros.

Esta casa, que se levantó "con cimientos de sangre", fue como un templo de arte, donde se supo el precio carísimo de la gloria.

La dinastía de los Bienvenida fue fundada por Manuel Mejías Luján, nacido en el pueblo de Bienvenida, provincia de Badajoz. Como banderillero perteneció a varias cuadrillas de toreros conocidos, Murió en Sevilla en 1908.

—Manuel Mejías Luján fue mi abuelo. Cuando nací yo en Caracas, el 25 de junio de 1923, los toreros de la familia eran mi padre y el tío Pepe, que iba en la cuadrilla del "Papa Negro", como banderillero. Puedo decir que cuando nací mi padre no estaba en casa, porque había ido a torear a Guatemala.

Al recibir la noticia del nacimiento de Antonio le envió una estampa del Niño Jesús, dedicada, que aún conserva el veterano matador de toros entre las páginas de un libro de misa.

Antonio Bienvenida nació en Caracas, preciso es explicarlo, porque cuando su padre iba a torear a América acostumbraba a llevarse con él a la familia.

—Me trajeron a España cuando tenía dos años cumplidos y aquí nacieron mis hermanos Angel Luis y Juan.

Como testimonio de aquella época en Caracas, guarda Antonio una fotografía en la que aparece el Papa Negro, con corbata de lazo y peinado con una raya en medio de la cabeza. Sobre su hombro izquierdo sostiene a un niño rubio, de dos años, con tirabuzones y una medalla colgada al cuello. Este niño, ya sonriente, era Antonio Bienvenida.

—¿Cuándo toreaste por primera vez, Antonio?

—Hace tiempo te enseñé en General Mola, en casa del Papa Negro, una fotografía mía en la que estaba entrando a matar un toro de bronce con un abrecartas. Tenía yo un año y diez meses. El toro de bronce aún está en casa de mi madre.

Después de aquella simulación, toreó en realidad por primera vez en la placita sevillana de La Pañoleta. La pequeña becerra no tenía más que orejas y sus hermanos Manolo y Pepe la subieron a casa para que su madre viese que no había peligro.

A los ocho años va por primera vez al Cortijo Cuarto de Miura, con su padre y sus hermanos mayores, donde le pisa y le revuelca en el suelo una becerra.

—Esto —nos dice— era intencionado. Mi padre quiso someterme a aquella prueba, pensando que así no volvería a querer torear. Claro que aquí estuvo su sorpresa: cuando pude levantarme me fui hacia becerra como si nada hubiese ocurrido y le dí unos pases más.

El toreo de salón lo practica en el colegio. No por ser una asignatura más, sino porque en Sevilla, durante el paréntesis del recreo, en vez de jugar al fútbol, los muchachos se embestían unos a otros para torear.

Vivían los Bienvenida en Sevilla, en la calle del Marqués de Parada, número 33, frente a la estación de Córdoba. La casa tenía en el recibimiento el mismo Cristo del Gran Poder que se conserva en la casa madrileña de la calle General Mola.

—Próximos a nuestra casa estaban los baños públicos de Murga, que tenían un gran jardín donde nosotros jugábamos a las bolas y, naturalmente, al toro. Por la tarde, en la estación de Córdoba también jugábamos a lo que hace el primero. El primero era yo que me subía, haciendo equilibrios por esas barandillas que hay delante de las taquillas, donde se despachan los billetes

De aquella época, le ha quedado a Antonio Bienvenida su acento andaluz, velado en el tiempo por el correcto castellano de Madrid.

(Exclusiva de Pyresa)
(Continúa)

ME GUSTARIA QUE SIGUIERA NUESTRO NOMBRE EN BATALLA PERMANENTE EN LOS RUEDOS

PENSE EN LA RETIRADA PORQUE YA SON 44 LOS AÑOS QUE VOY A CUMPLIR Y ESTA TEMPORADA SERA LA NUMERO 25 COMO MATADOR DE TOROS

MI PROGRAMA: TOREAR TODAS LAS CORRIDAS DE DESPEDIDA QUE PUEDA EN LAS PLAZAS DE ESPAÑA

MI ILUSION GRANDE: QUE MI HERMANO PEPE, QUE FUE QUIEN ME DIO LA ALTERNATIVA, ME CORTE LA COLETA Y MATAR ESA TARDE UN TORO DE MIURA.

ANTONIO BIENVENIDA, EN EL HOGAR PATERNO, ACOMPAÑADO DE SU MADRE

HISTORIA DE LOS GRANDES TOREROS

Francisco Arjona «Curro Cúchares»

Francisco Arjona Herrera «Curro Cúchares», fue hijo del banderillero Manuel Arjona «Costuras», que había perteneció a la cuadrilla de «Curro Guillén». Curro Cúchares, aunque había nacido en Madrid, por residir desde niño en Sevilla, en cuya Escuela de Tauromaquia tomó las primeras lecciones de toreo, se le consideró siempre como sevillano. La fecha de su nácimiento, según los tratadistas, es la del 19 de mayo de 1818. A muy temprana edad, apenas cumplidos los catorce años, se inició como torero profesional, entrando a formar parte de la cuadrilla de Juan León. La primera vez que actuó en Madrid como matador de toros, fue el 27 de abril de 1840.

Aseguran los historiadores del toreo que Curro Cúchares, a quien se debe la famosa frase que aún perdura, «El arte de Cúchares», practicó una técnica muy personal, graciosa y sumamente hábil. Era el contrapunto de la clásica severa rondeña y seguramente de sus maneras graciosas de interpretar el toreo nació la llamada escuela sevillana, aunque nosotros pensamos que el auténtico padre de la actual escuela sevillana fue Manuel Jiménez «Chicuelo», verdadero genio creador del estilo más rutilante que ha enriquecido el toreo de todos los tiempos. Curro Cúchares debió ser un torero tan hábil burlador de los toros que en cualquier época habría triunfado, incluso en la actual tan plagada de «aficionados incólumes». Curro Cúchares sostuvo una reñida competencia con Chiclanero, Ambos completaban el blanco y el azul del toreo de aquellos tiempos.

Curro Cúchares, como era ley en los toreros de su época ganó mucho dinero pero lo mismo que lo ganaba lo gastaba Para rehacer su fortuna marchó a La Habana, donde se daban numerosas y bien pagadas corridas, y allí falleció el día 4 de diciembre de 1868, víctima del vómito negro. Sus restos fueron trasladados al cementerio de Sevilla, donde reposan. Como dato curioso añadiremos que Cúchares inauguró la antigua Plaza de Toros de Palma, siendo propiedad del que firma, la cabeza disecada del primer toro que estoqueó Curro en aquella tarde inaugural. Dicha cabeza se guarda en la finca Son Valordell de Lluchmayor.

DOMINGO CABOT

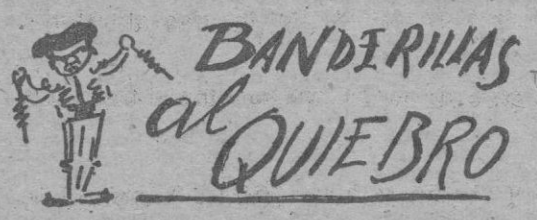

Dentro de unos días Mallorca estará invadida de matadores de toros. Las "Convivencias" están casi al alcance de la mano.

Jaime Pericás, el mejor torero que ha tenido Mallorca, con mucha diferencia sobre los demás, debe de tener un puesto de honor entre las "coletas" participantes.

Aunque Jaime ya no use coleta.

Se asegura que El Cordobés toreará las siguientes corridas en la feria número uno del año: San Isidro

Corrida de Galache; Paco Camino, El Cordobés y Tinín, con alternativa de éste último.

Corrida de Atanasio Fernández: Antoñete, Palmeño y El Cordobés.

Y la tercera corrida, andaluza, posiblemente de Benítez Cubero, con Paco Camino y El Viti.

Apostamos un duro a que se llena la plaza las tres tardes

Lo más sonado de la semana fue el gran triunfo de El Inclusero en Valencia, en la tarde de su alternativa. Dicen las crónicas que toreó con el capote de manera espléndida y que con la muleta logró dos formidables trasteos. Cortó trofeo y fue paseado en hombros. Buen principio para El Inclusero, de quién vaticinamos grandes cosas hace exactamente un año.

Antonio Ordóñez, en la feria valenciana, realizó la mejor faena, como corresponde a su jerarquía, una faena sencillamente magistral. Dicen los críticos que se pasó el toro por la faja cuantas veces quiso y como quiso, siendo lo sustancial la medida, el garbo, la suavidad y la inspiración. Luego no hubo fortuna con el acero y el gran triunfo quedó reducido a una muy cumplida vuelta al ruedo.

En general, el gran triunfador, en las corridas falleras, ha sido Dieguito Puerta, ese maravilloso fenómeno sevillano, el más valiente de los toreros artistas, y el más artista de los toreros valientes.

Miguelín, el bravo torero murciano-algecireño, se lo está jugando todo en tres cartas. El pasado domingo mató seis toros en Algeciras, cortando trofeos en tres; el próximo día 29, repetirá la hazaña en Murcia, y el día 3 de abril hará lo mismo en la "alegre chata" de Carabanchel. Total: tres corridas, dieciocho toros. Decididamente —como dicé la prensa madrileña— el arranque de Miguelín es sensacional.

REGATERIN

M.C.D. 2022

ATALAYA DEPORTIVA

por RAT

El robo de la Copa «Jules Rimet»

Ha resultado sensacional el robo de la "Copa Jules Rimet". Scotland Yard está en marcha para ver de descubrir el autor o autores del hecho, que de momento deja a los Mundiales de Fútbol sin trofeo, aunque apresuradamente parece que se han dado las órdenes pertinentes para que sea reemplazada.

A propósito de este robo que debemos calificar de sensacional, se han hecho ya comentarios para todos los gustos, inclusive ha entrado en escena la crítica chistosa, porque no deja de tener gracia un robo de esta naturaleza.

Se ha estudiado a fondo el caso y de todas las deducciones que se han hecho resulta que no pudo haberse perpetrado este robo para hacerse con lo que pueda tener de valor intrínseca el tal trofeo, por cuanto examinada la Ley que lleva, resulta que está muy por debajo del valor que podría tener al fundirse para ser vendido con el que realmente tiene por su significación, bajo el punto de vista artístico.

El ladrón del trofeo pues, no será un ladrón vulgar, puede que sea un fanático que haya decidido que el trofeo con victoria o sin victoria se quede en posesión del equipo cuya nacionalidad defiende.

Lo cierto es que este caco ha conseguido organizar un buen escándalo en el ambiente deportivo internacional, que de repente se encuentra sin trofeo para los campeonatos mundiales.

Sea quien fuere, es indudable que ha conseguido interesar en todas partes. Veremos al final de qué se trata si es que llega a descubrirse, porque también pudiera darse el caso de que fuese algo más que una "gamberrada" y entonces sí que no habría absolutamente nada que pudiera justificarlo, en el supuesto de que "gamberrada" inclusive tenga alguna justificación, que no vemos realmente.

Lo cierto es que los mundiales de Londres empiezan ya con un signo negativo indudable. Ni en Westminster estuvo seguro el trofeo Jules Rimet que ha de ponerse en juego en dicha competición mundial. Esperemos que su facsímil o sustituto sea colocado a buen recaudo a fin de evitar que los mundiales de Londres hayan de disputarse sin trofeo, lo que sería una verdadera pena.

Por cierto que hemos visto un chiste muy ingenioso. Se trata de una charla entre "cacos". Uno de ellos lleva el trofeo bajo el brazo y le dice al otro:

—"Pues yo no he necesitado tácticas defensivas ni cerrojos para llevarme la Copa del Mundo..."

Esperemos que la eficiente actuación de siempre de la famosa Scotland Yard resuelva prontamente el problema, se esclarezca el caso, se descubra el ladrón y se restituya el trofeo, para que pueda ir a parar a las urnas del equipo nacional que más se lo merezca en los Campeonatos Mundiales de Londres próximos a celebrarse.

Si se resuelve todo satisfactoriamente, el robo del Trofeo habrá conseguido cuando menos un buen golpe de propaganda.

CONFIDENCIAL

Nuevo diálogo con el confidente deportivo.

—¿Alguna noveaaa?

—Sólo en parte. El Málaga no tenía intención de elevar a la Nacional el intento (?) de soborno al jugador Arias, porque había conseguido lo importante: formar un gran ambiente contra el Mallorca. Pero en vista de que ha sido precisamente el club isleño el que ha elevado una protesta, ahora estarán obligados a seguir el trámite normal los señores que rigen el equipo de La Rosaleda.

—¿Qué pasará?

—Nada. Además, lo importante, que es la clasificación, no va a alterarse para nada. Me consta que estos «casos» disgustan mucho al presidente de la Nacional. Hasta el punto que comentó, con carácter particular: «Está prohibido airear intentos de soborno, aún teniendo certeza de ello, porque es muy perjudicial para el fútbol. Debe denunciarse a la Federación Española y esperar acontecimientos. A este paso, con tantos rumores, el fútbol parecerá algo similar a la lucha libre».

—¿Qué piensas?

—Que el domingo debe ganarse al Atlético de Bilbao, por si se registraran empates en los campos del Sabadell y del Betis.

—¿No crees en la posibilidad de puntuar en Chamartín?

—Esto sería algo similar a un milagro. Claro que con la fabulosa prima que concederá el Mallorca y algún «estimulante» del Atlético de Madrid, puede resultarle más difícil de lo esperado, al Realísimo, hacerse con el triunfo. No obstante, es muy posible que el Madrid se proclame campeón el próximo domingo, si ganara en Barcelona.

—Si así ocurriera, no pondría tanto empeño en el último partido...

—No intentemos comparar a un equipo de otro, porque resulta un poco chocante.

—¿Algo más?

—De momento, no. Es un poco tarde. Puedo decirte que se ha requerido en Palma la presencia del mencionado Paños, que intentó sobornar a Arias, por orden de un empleado del campo «Luis Sitjar», según dijo.

Son comentarios. — RIPOLL.

EL PRESIDENTE DEL MALLORCA, REGRESO DE MADRID

«Estaba tan disgustado por lo ocurrido en Málaga, que pensé dimitir inmediatamente»

«Fue el Presidente de la Federación Española quien me estimuló para que no lo hiciera».- El Málaga no ha presentado todavía ninguna denuncia

Para el partido del domingo no se esperan cambios ni en el Atlético de Bilbao ni en el Real Mallorca

Ayer tarde regresó de Madrid, vía aérea, a donde había acudido el domingo por la noche desde Málaga, el presidente del Real Mallorca, don Juan de Vidal. Dialogamos con él en el mismo aeropuerto.

—¿Se ocupó del «asunto Arias»?

—Ya lo creo. Acudí a la Federación Española, entrevistándome con el presidente, don Benito Picó. Le puse al corriente de lo que nos había sucedido en Málaga.

—¿Qué dijo el presidente de la Nacional?

—Que ellos hasta la fecha, no habían recibido ninguna nota del Málaga y que sólo estaban enterados a través de las informaciones de los periódicos.

—¿Cuál es la opinión formada en la Federación?

—Allí les duele mucho que se aireen este tipo de informaciones, máxime cuando el club perjudicado es ajeno a todo. Precisamente están prohibidas las declaraciones públicas en lo que se refiere a estos casos, porque causan un serio perjuicio al fútbol. Estaba tan disgustado que, pensé incluso en presentar la dimisión, enviando un cable desde Madrid. Esto no hay quien lo aguante. Se lo dije a don Benito Pico, y él mismo me estimuló para que desistiera. Animándome incluso a seguir haciendo todo lo posible para que nos salvemos del descenso.

—¿Usted cree que hay posibilidades de salvarse?

—Es muy difícil, porque únicamente faltan dos partidos. Y uno de ellos en el «Bernabeu». ¡Casi nada!. Pero, ganando el próximo domingo al Atlético de Bilbao, la combinación de resultados podría depararnos alguna sorpresa.

* * *

La plantilla del Mallorca ha continuado los entrenamientos, a un ritmo normal, con miras al partido del próximo domingo, frente al Atlético Bilbao.

Hacía varias temporadas que el famoso equipo vasco no lograba una regularidad tan brillante como la de ahora. Gainza, su entrenador, renovó el equipo. Con elementos muy jóvenes, que luchan sin desmayo. En San Mamés, nos causaron una gratísima impresión. Y ha sido adversario difícil en todos los desplazamientos. Su figura principal —porque es un vadallar muy difícil de batir— es el guardameta internacional Iribar.

EQUIPO TITULAR DEL ATLETICO DE BILBAO, CON LAS FIRMAS DE LOS JUGADORES QUE VEREMOS EL PROXIMO DOMINGO. NO FALTARA NINGUNA DE SUS FIGURAS, ENTRE LAS QUE DESTACA EL GUARDAMETA INTERNACIONAL IRIBAR.

No se esperan cambios en la alineación del Atlético. Ni tampoco en la del Mallorca.

Quizá mañana podamos concretarlo.

Lorenzo RIPOLL

Esta tarde, en «Son Malferit», Soledad - Palma

Un buen encuentro tenemos para esta tarde a las 5 horas en el Campo Municipal de Son Malferit, correspondiente al Campeonato de Liga de Tercera División, en el cual se enfrentarán los rivales palmesanos en busca de unos puntos siempre interesantes, que permitan a ambos contendientes un mejoramiento en la tabla clasificatoria que les haga inquietar de verdad a los "grandes" del Grupo.

El hecho de que ambos conjuntos, tengan reunidas en sus plantillas a las mejores promesas del fútbol isleño, hace que sus rectores se preocupen constantemente de un mayor rendimiento técnico en sus elementos. Aún recordamos el gran partido que nos ofrecieron en la primera vuelta de la Liga, el C. de F. Palma y el Soledad. No dudamos que esta tarde los dos protagonistas pondrán de su parte el máximo empeño en volver a ofrecer a los muchos seguidores que esta tarde a las 5 se congregarán en el campo soledista, un buen partido, que deje pequeño al de la primera vuelta.

RUMORUM

La "tele" está decidida a fomentar más el fútbol. Porque se preocupa mucho de su divulgación.

El caso más reciente ocurrió anoche. ¿A quién podía interesar el encuentro Mónaco - Real Madrid?

Sin embargo todos hubieran deseado que se televisara el Español-Barcelona de Copa de Ferias.

La compensación la tendremos el próximo domingo, si se confirma que se pasará por la pequeña pantalla el partido Barcelona-Real Madrid.

* * *

Nos dicen también que la final de Liga que disputarán el Real Madrid y el Real Mallorca, será televisada.

Para que toda España vea como se entrega al Realísimo la copa de campeón.

¿Qué trofeo entregarán al Mallorca?

* * *

Ha causado sensación el anuncio de que, gracias a "BALEARES", los aficionados al ciclismo verán correr en Mallorca nada menos que Anquetil, Van Looy, Stablinski, el campeón mundial Simpson y otros ases mundiales.

Que son los que realmente despiertan expectación.

* * *

Noticia fechada en París: "Barberán ha dimitido como árbitro internacional, debido a las últimas protestas por su último arbitraje en Chamartín"

Rumor: Le han invitado a dimitir, para que la medida resulte más digna.

Certeza: En Madrid, el señor Barberán perjudicó al Anderlecht.

* * *

Manolín Bueno demostró que puede sustituir a Gento. Que es el único que queda en el Madrid, de "los gigantes de la Copa de Europa"

* * *

El domingo viene el Atlético de Bilbao.

¿Primado? ¿Sin primar?

Opinión de un hincha:

—¿Y si intentáramos sobornar a Iribar?

* * *

A lo mejor esta broma sirve para que ya se anuncie por Sabadell y Málaga.

MOSCARDON

HIPICAS

LLEGARON POKER Y PANDORE, DOS TROTONES FRANCESES DE GRAN CALIDAD

Poker y Notable debutan el domingo en un programa lleno de alicientes

Ya hemos dicho en otras ocasiones que hemos llegado a un momento que en cuestión de caballos y de carreras ya no nos asombramos de nada. El ambiente hípico lejos de estacionarse, va caldeándose cada vez más y son tantos los proyectos y las inquietudes, que todo hace preveer que se continuará atizando y añadiendo leña al fuego hasta convertir a las carreras de caballos no sólo en lo que hemos soñado sino en algo más. En nuestra edición de ayer anunciábamos que estaba a punto de llegar uno de estos ejemplares destinados a ganar a los demás y que a la hora de salir el escrito a la calle este ejemplar ya podría estar aquí. En esto no nos equivocamos pero sí en el número de ejemplares ya que lo que trajo Gabriel Martorell no fué un sólo trotador sino dos y de una calidad desconocida en Mallorca hasta ahora.

«Poker», así se llama el caballo, es un ejemplar de primera categoría que no sólo ha participado en carreras internacionales sino que las ha ganado o ha tenido en ellas una lucidísima intervención. En 1965 fué un trotador muy destacado y consiguió marcas desconocidas en Mallorca y este año ha actuado mucho en la gran temporada de Vincennes compitiendo con los grandes craks. «Poker» ha ganado en pesetas unos dos millones y aquí defenderá los colores de una nueva peña que nos ha venido de golpe y porrazo, la «Peña Simca». El otro ejemplar —de siete años como «Poker»— es una yegua y se llama «Pandore». También ha corrido en carreras internacionales e incluso en la misma de «Poker». No conocemos el record de «Pandore», pero sí tenemos velocidades sobre 1.21,, y muy pocas décimas. No sabemos los colores que defenderá «Pandore», pero nos felicitamos por tener en nuestra isla ejemplares de una calidad que no esperábamos. De momento parece ser que Gabriel Martorell ha escogido bien como ya lo hizo al traernos a «Nit Cabane» que ostenta el record de España. Esperemos que tanto «Poker» como «Pandore» rindan en «Son Pardo», una pista elogiada por todas las personalidades del trote que nos visitan.

Si la noticia de la llegada de dos ejemplares de tanta calidad como son «Poker» y «Pandore» no fuera suficiente para animar a los ya eufóricos aficionados a las carreras, nos llega la noticia de que «Poker» ya debutará el próximo domingo en una quinta carrera de interés inigualable y a que en ella también ha sido incluido uno de los ejemplares recientemente llegados y que estaban bajo el pupilaje de Mateo Terrasa. Me refiero al bello «Notable» que tan buena impresión causó en un entreno realizado hace una semana. Es decir que en una carrera sobre una distancia ya casi desconocida como es la de 2600 m. y que se pone en práctica nuevamente el próximo domingo, figuran dos presentaciones, la de «Poker» y «Notable» que competirán con otros ejemplares recientemente llegados, como son «Nenuphar A» y «Nene F» y otros trotones más conocidos y de gran calidad.

Es decir que un programa que parecía no iba a tener gran calidad, por ser el prólogo del extraordinario de «Ramos», se ha convertido en el más interesante del año con el que irrumpe con gran fuerza la temporada de primavera.

CENTAURO

FABRICA DE PIENSOS

Necesita Veterinarios y Vendedores en las Islas Baleares. Sueldo a convenir, segun aptitudes. Brillante porvenir.

Escribir al núm. 9917, Vergara, 11. —BARCELONA— (2)

DELEGACION EN BALEARES

- IMPORTANTE EMPRESA EXPLOTANDO PATENTE AMERICANA, SIN COMPETENCIA MERCADO ESPAÑOL.
- CON DELEGACIONES EN TODAS LAS REGIONES DE ESPAÑA.

CONCEDERIA

A firmas o personas solventes

- CONDICIONES DE EXPLOTACION INDEPENDIENTES.
- FACILIDADES.
- NEGOCIO SERIO. SEGURO. BENEFICIOS SUPERIORES 600.000 PESETAS ANUALES
- ABSTENERSE INSOLVENTES O CURIOSOS

DIRECTOR Sr. DIAZ-DELGADO, ESTARA HOTEL «ALCINA», DIAS 24 y 25, SOLAMENTE. TELEFONEAR SOLICITANDO HORA

M.C.D. 2022

Los trofeos «BALEARES» a los mejores jugadores del «Mallorca» y «Constancia»

Con el patrocinio de CERVEZA ROSA BLANCA

Pini y Ponce, virtuales ganadores de las copas de plata

También esta semana se han recabado las opiniones de críticos deportivos de «BALEARES» y directivos del Real Mallorca y Constancia, para conceder las puntuaciones a los mejores jugadores de los dos equipos mallorquines de categoría nacional, correspondiente a la jornada del pasado domingo

Los mejores del Mallorca, en su partido jugado en Málaga, fueron:

Héctor Nuñez, 3 puntos.
Pini, 2.
Bolao, 1.

Y los mejores del C. D. Constancia:

Aveiro, 3 puntos.
Ponce, 2.
Colom, 1.

Las clasificaciones son elocuentes. Pini y Ponce son ya virtuales ganadores. Han de tener actuaciones muy desafortunadas y otros compañeros han de sumar mucho, para ser apeados del primer puesto. Así están las puntuaciones:

R. C. D. MALLORCA

	JUGADOR	Partidos jugados	Puntuación anterior	Puntos conseguidos	Total puntos
1.º	PINI	19	23	2	23
2.º	IGUARAN	26	19	0	19
3.º	BOLAO	24	15	1	16
4.º	VICENTE	27	14	0	14
5.º	ROVIRA	12	14	0	14
6.º	H. NUÑEZ	22	11	3	14
7.º	HERRERA	9	10	0	10
8.º	DORO	28	9	0	9
9.º	SANS	21	9	0	9
10.º	MOLINA	22	8	0	8
11.º	BERGARA	21	6	0	6
12.º	AMADOR	13	5	0	5
13.º	DUCA	14	5	0	5
14.º	MARTINEZ	16	4	0	4
15.º	FORTEZA	3	2	0	2
16.º	JOSE LUIS	19	1	0	1
17.º	COMPANY	1	0	0	0
18.º	GALAN	1	0	0	0
19.º	GARCIA	2	0	0	0
20.º	DOMENECH	6	0	0	0
21.º	ROMAN	1	0	0	0

C. D. CONSTANCIA

1.º	PONCE	26	24	2	26
2.º	CHARES	22	22	0	22
3.º	MENA	22	13	0	13
4.º	COLOM	21	12	1	13
5.º	AVEIRO	22	10	0	10
6.º	BEITIA I	23	10	0	10
7.º	JULITO	29	8	3	11
8.º	VEGA	8	6	0	6
9.º	RAUL	13	7	0	7
10.º	NODA	18	7	2	9
11.º	RUIZ	25	6	1	7
12.º	BEITIA II	11	6	0	6
13.º	PERUGA	14	6	0	6
14.º	SEGUI	15	3	0	3
15.º	PEDRO	4	4	0	4
16.º	JOSEITO	14	4	0	4
17.º	CASTILLA	9	3	0	3
18.º	NICOLAU	5	3	0	3
19.º	MATIAS	1	0	0	0
20.º	ROBERTO	2	0	0	0
21.º	ALCINA	4	0	0	0
22.º	FIOL	3	0	0	0
23.º	PACHECO	4	0	0	0

DESPUES DE
14 MESES
TRIUNFALES
EN
MADRID
Y
BARCELONA
LLEGA A NUESTRA
CIUDAD

M.G.M.
y CINERAMA
PRESENTAN
UNA PRODUCCION DE
GEORGE PAL

EN MARAVILLOSO
METROCOLOR y SCOPE
DIRECTOR
HENRY LEVIN

Las más bellas ensoñaciones plasmadas como realidades en un espectáculo fabuloso

Night Club
La Cotorra Verde
(EL ARENAL)
ABIERTO A PARTIR DEL SABADO, 2 DE ABRIL.
TODAS LAS NOCHES, HASTA LAS TRES MADRUGADA.

Comprando PHILIPS en
Casa José Buades
y leyendo Baleares
podrá optar a un

SEAT 600-D

Entregue 25 cupones como el presente en la "CASA JOSE BUADES" y se los canjearán por un boleto definitivo.

En su compra PHILIPS en la
Casa José Buades
se le entregarán boletos

COPA FERIAS

También por 1-0 ganó otra vez el Barcelona al Español

Barcelona, 23.— (Del corresponsal de Pyresa, Franper).— Alineaciones:

ESPAÑOL.— Carmelo; Juan Manuel, Mingorance, Granero; Sabaté, Idígoras; Re, Ramírez, Di Stéfano, Rodilla y José María.

BARCELONA.— Reina; Benítez, Gallego, Eladio; Montesinos, Torres, Rifé, Muller, Vidal, Seminario y Zaballa

Arbitro: Mr. Finney (inglés) muy disreto.

Incidencias: Partido de vuelta correspondiente a los cuartos de final de Copa de Ferias. En el partido anterior venció el Barcelona por 1-0. Con su nueva victoria de esta noche, el Barcelona queda clasificado para disputar las semifinales. El partido comenzó a las nueve menos cuarto de la noche. Buen tiempo y lleno en Sarriá. Presenció el partido el Seleccionador Nacional señor Villalonga.

El Gol: 1-0, 48 m.— Un centro largo de Benítez fué rematado de cabeza por Vidal. El meta españolista desvió el balón que dió en el larguero y Vidal en postura muy forzada pudo volver a rematar a la red.

Juicio crítico: Partido disputado con mucha dureza y muchos nervios por parte de ambos equipos, lo que impidió, salvo en algunas fases del primer tiempo, que se viese fútbol de calidad.

En el primer período llevó la iniciativa el Español que tuvo algunas ocasiones para marcar, pero el severo marcaje al que tuvieron sometidos sus delanteros y la escasa precisión en sus remates impidieron que el Español consiguiese su propósito. En el segundo tiempo, al marcar casi de salida el Barcelona, el encuentro quedó prácticamente sentenciado pues el equipo azulgrana serenó sus ánimos y forzó algunos contraataques que enviaron el peligro al área de Carmelo.

En realidad, y como se esperaba, la incertidumbre mandó en el terreno de juego y el Barcelona salió bien librado del trance gracias a la firme acción de sus medios y defensas.

Resultado justo, en definitiva, que responde al mejor hacer del Barcelona, contra un Español que anduvo siempre en lucha contra reloj.

Por el Español destacaron Rodilla, Di Stéfano y José María el primer tiempo solamente. En el Barcelona, Benítez volvió a ser el jugador genial de siempre. Y con él destacó mucho la labor ordenadora de Muller.

Empataron la «Radio» y la «Prensa»

Se registró una buena entrada en el «Estadio Balear»

Tuvo lugar ayer por la tarde, a las cuatro, en el Estadio Balear, el tan esperado encuentro de fútbol entre una selección de la Radio y otra de la Prensa.

Saltó en primer lugar al terreno de juego, la selección de la Prensa, que fue recibida por una atronadora salva de aplausos por parte del público que abarrotaba por completo la tribuna cubierta del Estadio. Luego lo hizo la selección de la Radio, que también fue muy aplaudida, pero menos, vamos.

Entre los dos capitanes de los equipos, Tomeu Terrades y Jacinto Ismael, se intercambiaron los banderines de rigor. Arbitró el encuentro el colegiado mallorquín señor Rigo, quién en todo momento supo mantener una tónica de deportividad, que fue la que imperó durante el encuentro.

La selección de la Prensa juega el primer tiempo con el sol de frente, pero no se amedrentó por ello, y los bravos muchas hicieron sufrir con sus rápidos ataques sus diblings sensacionales, a la apurada defensa de la Radio

Ya en los primeros momentos de iniciarse el juego, se notó una clarísima superioridad por parte de la muchachada de la pluma, que habría de durar hasta que el señor colegiado diera por terminado el encuentro

Especialmente en el primer tiempo, la portería de la Radio defendida por el extraordinario guardameta profesional Martín Mora (que nada tiene que ver con la Radio) sufrió un intenso acoso por parte de los delanteros periodistas, a los que en verdad, la suerte les dio en esta ocasión la espalda. Y también digámoslo todo, sin apasionamientos, la magnífica colocación de la defensa micrófónica.

Los primeros en marcar fueron los de la Radio que en una magnífica jugada iniciada desde la defensa, y continuada por Jacinto Ismael y Gabriel Sampol, colocaron el esférico en las redes de los de la pluma.

Fabulosa la reacción de los muchachos de la prensa, que pese a jugar con el sol y con el viento en contra, supieron imponerse al tanteo con una moral y una inteligencia digna de mencionar

El gol de la Prensa no se hace esperar. Jugada que inician los sagaces medios volantes Antonio Serra y Jaime Jiménez, pase largo a Tomeu Terrades, dibling de este a varios contrarios, entrega al escurridizo Pablito quien entrega la pelota, muy bien, a Sastre y este de un tiro colosal la introduce en la malla, sin que el guardameta Martín Mora, pudiera hacer nada por detener el feroz tiro.

Con este resultado se llega a la mitad del encuentro, degustándose durante el descanso unas botellas de Coca Cola que fueron servidas por gentiles y hermosas señoritas de la casa

Se rumoreaba que entre los espectadores se encontraba, de riguroso incógnito, el seleccionador nacional de fútbol, señor Villalonga; sin duda —caso de confirmarse el rumor— con la sola intención de observar el juego de alguno de los chicos de la pluma, verdaderos fenómenos en este deporte.

Se inicia la segunda parte y el juego sigue siendo de mucha clase por parte de los dos equipos con jugadas verdaderamente geniales

También en esta segunda parte los primeros en marcar fueron los muchachos de la Radio, en una gran jugada que inició Tano Fuster, desde muy atrás, pase a Jacinto Ismael y gol. Gol imparable colocado con sabia maestría por el ángulo del larguero, que hizo inútil la estirada del portero Monserrat.

Momentos de duda por parte de la Prensa y otra vez la Radio reacción. El gol del empate en esta ocasión por el lado derecho a jugada que inicia José María Barceló y Marcos Verger, pase a Pablito, avanzada de éste sobre la portería de Martín Mora y entrega otra vez a Sastre, que había de colocar el marcador en un definitivo empate a dos tantos.

Fue, en resumen un interesantísimo encuentro, jugado con gran sentido de lo que debe ser el deporte, y que tendría que servir de ejemplo entre los profesionales

Destacaron por parte de la selección de la Radio Martín Mora, Tano Fuster, Gabriel Sampol, Roberto Andreu y Jacinto Ismael.

Por parte de la Prensa y aunque todos realizaron un gran encuentro, sobresalieron: Antonio Serra, Tomeu Terrades, Jaime Jiménez, y Pablito que fue la sedette del partido

Después del encuentro se entregaron unos trofeos a los dos equipos.

"RESERVA"

Campeonato de Aficionados

SOLLER, 6 - SON COTONERET, 2

Este encuentro se disputó en el Campo d'En Mayol en la tarde del sábado, fiesta de San José, con tiempo lluvioso y ante escasa concurrencia.

El Sóller realizó un primer tiempo excelente, con fútbol práctico e incisivo y con más acierto que de costumbre en los remates. Al señalarse el descanso se había asegurado la victoria con una holgada ventaja de cuatro a cero. El primer gol de la tarde fue conseguido por Sampol a los 3 minutos de juego. Salvador obtuvo el segundo. Y José Ripoll los dos restantes.

A los 15 minutos del segundo tiempo la defensiva sollerense incurrió en penalty. Lo ejecutó muy bien Mut, estableciendo el 4 a 1.

En el minuto siguiente Castañer marcó de nuevo para el bando local, situando la ventaja en 5 a 1.

Pero los visitantes defendieron sus posibilidades con excelente moral, y en un brioso contraataque un centro largo de Vicens, lo empalmó Mut de bolea desde cerca, y acortó distancias (5-2).

Faltando poco para el final, en un barullo ante el marco visitante, Salvador consiguió el gol que hacía la media docena.

El encuentro transcurrió sumamente correcto. Sin embargo, se lesionaron en jugadas fortuitas los dos guardametas titulares de ambas equipos, Mayol y Bibiloni, a los cuales sustituyeron después del descanso los respectivos suplentes Codina y Mas, que cumplieron muy satisfactoriamente.

Por el Sóller todos realizaron un excelente partido, destacando Rodríguez y los mellizos Ripoll

El Son Cotoneret dejó buena impresión por el espíritu combativo y por su deportividad.

Arbitró bien el Sr. Borrás del Barrio.

C. F. Sóller: Mayol (Codina), Bisbal, Rodríguez, Forteza; Fontanet, Colom; Castañer, Vicens Sampol, Salvador y José.

las piscinas necesitan
PERMO

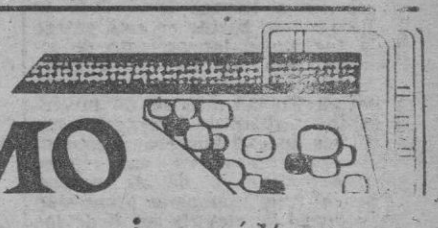

Depuradores PERMO en circuito cerrado para:
● AHORRAR DINERO
Basta cambiar el agua una vez al año
● GARANTIZAR LA HIGIENE
al depurar permanentemente el agua

¡consúltenos!
PERMO
GRUPO DEGREMONT
BARCELONA
Escorial, 106 Teléf. 213 10 36
VALENCIA
Moratín, 18-7.º F Teléf. 22 60 55

QUINIELA PHILIPS
Casa José Buades
PLAZA ROSARIO, 1

JORNADA 27 MARZO DE 1966

	Goles	Goles
MALLORCA A1. BILBAO		
MELILLA CONSTANCIA		

Nombre .....
Dirección .....
Población .....

Se sorteará un transistor entre los acertantes de la quiniela. Estas se entregarán o remitirán a CASA JOSE BUADES, cerrándose el plazo de admisión el sábado a las 19 horas

M.C.D. 2022

ATLETISMO

San Francisco (Infantil A), La Salle (Infantil B) y Montesión (Juvenil), vencedores de los Campeonatos Escolares

Con elevada participación de atletas, se celebraron en la pasada semana, los pruebas correspondientes a los Campeonatos Escolares de Atletismo para todas las categorías, bajo la organización de la Federación Balear de Atletismo, Delegación Provincial de Juventudes y Colegio de Jueces y Cronometradores de dicha Federación.

Por las clasificaciones que nos han sido facilitadas, podemos apreciar que en la categoría Infantil "A", que agrupa a los escolares nacidos en los años 1953, 1954 y 1955, se han impuesto los colegiales de San Francisco, por gran margen de puntos, con lo que podemos decir que su actuación fue completa. Si unimos a ello el que Viñals y Tugores, pertenecientes a dicho colegio batieron las marcas establecidas en Longitud y Altura, podremos apreciar el alto valor de los participantes de dicho colegio.

En dicha categoría Infantil "A", los escolares del Instituto batieron el recor de 4 x 60, dejándolo en 35" tras una buena compenetración en la entrega del testigo.

También en la citada categoría Infantil "A", Pujadas (E. Sindical) logró superar ampliamente el record de Peso, dejando una estupenda marca de 10,05, que será difícil de batir en próximas actuaciones.

Por lo que respecta a la categoría Infantil "B", que agrupa a los escolares nacidos en los años 1951 y 1952, el triunfo final fue para los escolares de La Salle, tras una intensa lucha sostenida a lo largo de todas las pruebas con los escolares del colegio Beato Ramón Llull de Inca y Montesión. En esta categoría el escolar Llamas de Montesión estableció el record de la prueba de 600 metros, que era la primera vez que formaba parte del grupo de pruebas, logrando un tiempo de 1' 31" 2-10. Igualmente en esta categoría, el atleta Vallespir (B. B. Llull) logró un nuevo record en disco, con un tiro de 33,05 metros.

La victoria en la categoría Juvenil fue para los escolares de Montesión, por amplio margen de puntos sobre el Instituto y La Salle, clasificados a continuación.

La categoría juvenil agrupa a los escolares nacidos en los años 1948, 1949 y 1950. En la citada categoría, el atleta Sitjar (Montesión igualó el record de 40 metros, con el tiempo de 56" 2-10. El único record batido en esta categoría fue el del lanzamiento de jabalina, con un tiro de Tugores (Montesión), que alcanzó los 41,70 metros. En las pruebas de juveniles, la igualdad de fuerzas fue manifiesta en cad aprueba, efectuándose constantemente variaciones en la puntuación de los equipos, para al final imponerse Montesión que logró la victoria en 8 de las 17 pruebas disputadas. Podemos decir que la victoria total conseguida por Montesión, lo fue por el fruto de la gran preparación a que fueron sometidos sus atletas durante todo el período invernal, que abarcó desde el mes de noviembre hasta el mismo día de las pruebas.

La clasificación de los colegios participantes en cada categoría es la siguiente:

CATEGORIA INFANTIL "A"

1. S. Francisco, 119 puntos.
2. Instituto, 93.5.
3. E. Sindical, 92.5.
4. R. B. Llull de Inca, 92.
5. V. Carmen, 76.5.
6. L. Vives, 52.5.

CATEGORIA INFANTIL "B"

1. La Salle, 140 puntos.
2. R. B. Llull d. Inca, 124
3. Montesión, 123.
4. Instituto, 102.5.
5. E. Sindical, 98
6. S. Francisco, 45.5.
7. L. Vives, 33
8. E. Comercio, 12.
9. E. Maestro, 6

CATEGORIA JUVENIL

1. Montesión, [illegible] puntos.
2. Instituto, [illegible]
3. La Salle, [illegible]
4. E. Sindical, 123
5. E. Maestro, 114.
6. Magisterio, 26.

ESTADIO LUIS SITJAR

Domingo 27 Marzo 1966

A LAS 16'45:

CAMPEONATO LIGA 1.ª DIVISION
(2.ª VUELTA)

Atco. de Bilbao
Real Mallorca

EMOCIONANTE Y DISPUTADO PARTIDO

NOTAS: 1.ª Partido de abono. Se procederá al arranque del talón nº 23 del talonario correspondiente.
2.ª Venta de entradas, en el local del Club y Peñas del R. C. D. Mallorca.

Haga suya esta etiqueta

La podrá encontrar en muchos países, siempre prendida en ropas de gran suavidad y de extraordinaria ligereza. Por ello es el más famoso gato del mundo. Recuérdelo al adquirir sus próximas prendas.

Enkalon ®
Nylon 6

PRODUCIDO Y HOMOLOGADO POR PERLOFIL, S.A.

BALONCESTO

Hoy dará comienzo la primera fase de la Copa Generalísimo

Frau (Perlas) y Ferrer (Sindicadas), máximas encestadoras

Una nueva competición regional dará comienzo esta noche, al iniciarse la primera fase de la Copa Generalísimo, que por segunda vez va a disputarse. No ha habido gran inscripción en esta edición, en lo que se refiere a nuestra provincia, ya que solamente cuatro equipos de Mallorca y dos de Menorca se han decidido a intervenir en ella. De estos seis inscritos, han de quedar dos clasificados, que pasarán directamente a la Fase Nacional, la cual empezará a disputarse a partir del 21 de abril, fecha tope para que estén terminadas las fases provinciales.

Esta competición, se jugará por el sistema de eliminatoria a doble partido y será esta noche cuando tendrán lugar los partidos de ida de esta primera confrontación, que según el sorteo efectuado correspondió al Perlas enfrentarse al Hispania y al Patronato con el Molinar, que son los cuatro que oportunamente se inscribieron.

Muy interesantes pueden resultar estos dos encuentros, especialmente el que ha de tener lugar en Palma en la pista de la Avenida, dada la igualdad de fuerzas que ya demostraron ambos conjuntos en el pasado campeonato, nivelación que puede repetirse ahora y que hace difícil asegurar un clasificado de antemano, máxime si tenemos en cuenta que mientras en el Molinar habrá varias bajas, el Patronato es muy posible pueda contar con los ya conocidos Martí y Perona, que han vuelto a incorporarse al equipo, después de estar una temporada alejado de las pistas.

En Manacor, el Perlas ha de recibir al Hispania y aún cuando todo parece indicar será el conjunto local el vencedor, la incógnita estriba en si la diferencia será suficiente para acudir luego, en el partido de vuelta, con la tranquilidad necesaria como para hacerse suya esta eliminatoria.

ENCESTADORAS

Después de haber finalizado el Campeonato de Mallorca en su categoría femenina, ha quedado definitivamente establecida la clasificación de encestadoras, que por primera vez ofrece la particularidad de que ha habido empate para el primer lugar, cosa muy difícil ésta en baloncesto, pero que ahora se ha dado esta coincidencia, aparte lo destacable de que Frau, del Perlas, que desde el primer día se hizo con el primer lugar, parecía como imposible fuera alcanzada, como lo ha sido ahora, en la última jornada, por Ferrer, del Sindicadas, habiendo totalizado ambas, noventa y dos puntos. En segunda posición figura Vicens (S. F. Felanitx), con 76 y le siguen Suñer (Perlas), 65; Martí (Perlas), 55; Sansó (Destilerías Valls), 48; Ferrer (Hispania), 45; Bennasar (Destilerías Valls), 42

OPERACION ALTURA

Después de haber aparecido el reportaje en estas mismas columnas, sobre la «Operación Altura», fueron varios los muchachos que se dirigieron a la Federación Balear con el deseo de ser admitidos a una prueba. Algunos ya jugadores y otros que nunca han practicado este deporte. Entre estas solicitudes, destaca una simpática, procedente de la barriada del Molinar, en la que un aficionado recomienda a un chico que, aún faltándole unos centímetros para llegar a la altura exigida, posee verdaderas condiciones para la práctica de este deporte.

Según nos ha comunicado el encargado de esta Operación, en fecha próxima serán convocados todos los aspirantes, para una série de pruebas, pudiendo informar que serán admitidas todavía cuantas solicitudes sean presentadas en este sentido.

TONY

Lea «BALEARES»

UNA FANTASTICA SELECCION DE VIAJES
EMPIECE A HACER SUS PLANES

SEMANA SANTA

		Días viaje	Ptas.
ABRIL			
1 —	Semana Santa en Italia	12	9.100
	París y Castillos del Loire	11	7.900
	Semana Santa en Sevilla	13	7.560
2 —	Castillos del Rhin y Selva Negra	10	8.800
	Semana Santa en Sevilla	9	6.420
	Semana Santa en Madrid	10	4.650
	Semana Santa en Andalucía	10	5.885
	Madrid y Torremolinos	10	5.375
	Norte de España	10	5.980
	Madrid y Extremadura	10	4.630
	Madrid y Portugal	10	5.790
3 —	Italia. Alpes y Costa Azul	15	10.900
	Semana Santa en Andalucía	9	5.885
4 —	Semana Santa en Portugal	8	5.350
	Semana Santa en Andalucía	10	7.110
	Andalucía	6	4.200
	Andalucía y Portugal	12	7.200
5 —	Costa Azul	6	4.850
	Semana Santa en Torremolinos	7	4.590
6 —	Tour Popular de Suiza	6	5.000
	Playas de Levante	6	3.940
	Pirineo Navarro y Aragonés	6	2.975
	Semana Santa en Sevilla	4	3.990
	Semana Santa en Extremadura	6	3.980
7 —	Andorra	5	1.700
	Andorra	4 ½	1.600
	Andorra	2	800
	Lourdes	5	2.100
	Lourdes-Andorra	5	2.000
	Lourdes-Roncesvalles	5	2.500
	Vuelta Pirineos	5	2.600
	San Sebastián-Lourdes-Biarritz	5	3.195
	Monasterio de Piedra	2	1.100
	Monasterio de Piedra	5	3.000
	Loyola-Javier-San Sebastián	5	2.800
	Zaragoza-Madrid-Monasterio Piedra	5	2.075
	Valles de Arán, Espot y Bohí	5	2.445
8 —	Lourdes-Andorra-Valle de Arán	4	2.300
	Santuarios Norte de España	4	2.400
	Lourdes	4	1.700
	Lourdes Turista	4	1.450
	Andorra-Côte Vermeille	4	2.100
	Andorra	4	1.400
	Andorra	2	800
9 —	Andorra	2 ½	900
	Valle de Arán	2 ½	1.675
	Monasterio de Piedra	2 ½	1.600
	Parque Nacional de Ordesa y Panticosa	2 ½	2.000
	Costa Vermella y Brava	2 ½	2.000
10 —	Monasterio de Piedra	2	1.100
	Andorra	2	800
	Rupit y Costa Brava	2	950
	Tarragona-Peñíscola	2	1.000
	Valle de Espot y Lago San Mauricio	2	1.000
14 —	Feria de Abril en Sevilla	12	6.000
15 —	Feria de Abril en Sevilla	13	8.460
16 —	Feria de Abril en Sevilla	8	6.270
17 —	Feria de Abril en Sevilla	6	4.980
	Feria de Abril en Sevilla	12	6.000
18 —	Italia y Costa Azul	14	11.250
	Italia, Costa Azul y Grecia	29	24.250
20 —	Andalucía y Feria de Abril	9	6.990
21 —	II.ª Visita a los Países de la Biblia	14	27.000

UN FABULOSO VIAJE POR VIA AEREA, EN JET
«VISITA A LOS PAISES DE LA BIBLIA»

Salida de Palma el 21 abril, regresando el 4 mayo
Visitando Atenas. Tel Aviv. Haifa. Nazaret. Galilea. Lago Tiberíades. Jerusalén. Belén. Amman Beirut. Damasco y El Cairo.
PRECIO 27.950 PTAS POR PERSONA
Inscripciones hasta 20 Marzo — Plazas limitadas

LOS MAS SENSACIONALES CRUCEROS PARA 1966

	Días	desde Ptas.
Marzo, 18 — Fallas Valencia	5	2.610
Marzo, 28 — Mediterráneo Oriental	20	11.800
A partir 3 Junio hasta 1 Octubre Salidas cada viernes	7	7.380
Julio, 4 — Países Nórdicos	20	13.500
» 17 — Venecia y Yugoslavia	16	11.560
» 20 — Crucero Iberoamericano	35	15.000
» 25 — Crucero Atlántico	12	4.000
Agosto, 7 — Islas Atlántico y Rías Gallegas	13	10.500
Agosto, 21 — Islas griegas y Turquía	14	9.200

Pídanos una más amplia información
INSCRIBASE CUANTO ANTES. LAS PLAZAS SE AGOTAN RAPIDAMENTE

INFORMES Y RESERVAS
VIAJES CONDE
Avda. JAIME III 41 - Teléfonos 27040 (5 líneas) 21500 (5 líneas)

M.C.D. 2022

BALONCESTO

A TEO CRUZ le gustaría poder seguir jugando en el Picadero

No ha sido afortunado el desplazamiento del Picadero a nuestra ciudad. Aparte el mal tiempo habría mucho que contar sobre las **frustradas excursones de sus** jugadores, si bien Jesús Codina tuvo ocasión de demostrar sus «dotes» de chofer, de Palma a Valldemosa. Pero ninguno de estos contratiempos logró turbar el porte simpático y divertido del portorriqueño Teo Cruz, auténtica estrella del conjunto catalán. Con él dialogamos brevemente después del partido pasado por agua del domingo y mientras se cambiaba el atuendo deportivo:

—Aclárenos una duda, por favor. ¿Cuántos años tiene?

—Veinticuatro.

—¿Y desde cuándo juega al baloncesto?

—Desde el año 1957.

—Esta temporada que está a punto de finalizar, ¿será la primera y última en el Picadero?

—Es difícil contestar ahora a su pregunta, ya que de ahora a junio, uno no sabe lo que puede ocurrir.

—¿Le gustaría poder continuar jugando en España?

—Mucho.

—De quedarse, ¿continuaría en el Picadero?

—Sin duda alguna.

—¿Por qué no fueron Campeones de Liga?

—Todo el mundo vio que fueron los árbitros los causantes de ello. Gracias a que fue televisado el partido jugado en Madrid, no es necesario explicar detalles.

—Usted acaba de jugar contra lo mejor de nuestros jugadores, ¿qué impresión le han causado?

—Siento no poder contestar a esta pregunta. El estado de la pista y el verlos en acción solamente unos minutos, me impiden dar un criterio acertado.

—¿Se encuentra a gusto en España?

—Tanto mi esposa como yo y hasta mi pequeño, nos sentimos extraordinariamente satisfechos de encontrarnos en España y de las muchas atenciones que venimos recibiendo.

—¿Su impresión de nuestra isla?

—Ha sido una verdadera lástima este tiempo, pero lo poco que hemos visto nos ha gustado mucho.

Como a todos.

TONY

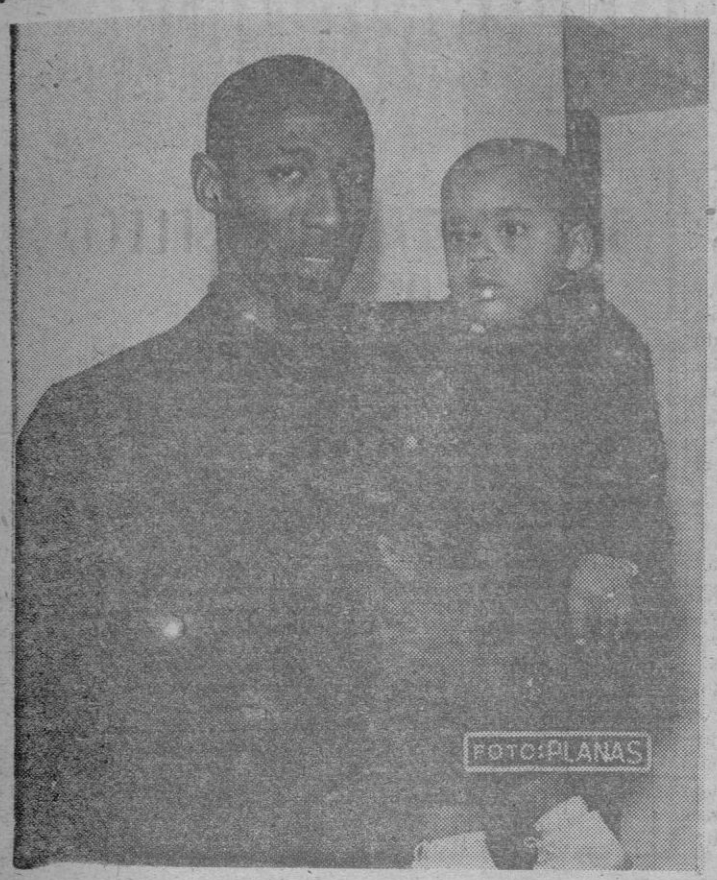

El extraordinario jugador del Picadero-Damm, posa para «BALEARES», con su hijito en brazos, después de terminado el partido del domingo.

FUTBOL Y OTROS DEPORTES EN EDUCACION Y DESCANSO

El pasado sábado festividad de San José, en el Estadio Balear se celebró el encuentro de fútbol Sami de Tarrasa Campeón de España de Educación y Descanso y una Selección de jugadores de E. y D. de Baleares, encuentro que fué muy disputado y en el que se vieron jugadas muy meritorias por ambos bandos.

Los primeros en marcar fueron los de Tarrasa, pero no por ello decayó el entusiasmo de los jugadores locales, que apretaron de firme y pusieron en peligro la integridad de la meta del Sami, consiguiendo así el empate.

Luego, nuevamente los de Tarrasa se adelantaron en el marcador y nuevamente más tarde el equipo de Educación y Descanso de Baleares consiguió el empate finalizando el partido con el resultado de 2 a 2.

En la primera mitad, a favor de viento, correspondió el dominio al equipo forastero, pero en la segunda parte dominó más intensamente el equipo Balear.

El juego transcurió con mucha deportividad, y el arbitraje del Sr. Valeriano fué muy bueno, ayudado por las bandas por los señores Guardia y Alzamora.

Hubo reparto de banderines y placas alusivas por los capitanes de ambos equipos. Asistieron al encuentro los dirigentes de la Empresa de Tarrasa y Jerarquías de E. y D. de Baleares.

Los equipos se alinearon así:

Sami.— Casals (Toda), Latorre Ariño, Alarcon; Alvarez, Diaz; Dionisio, Batalla, Rueda, Macia, Ruíz. Supl Navarro y Mitjavila.

Selección.— Gelabert (Comas-Cerdá); Barceló, Antíc, Caballero; Gómez y Guasp; Amengual, Ors, Borrás, Gasso, Portas. Supl. Lleonart Moyá.

ENCUENTROS PARA EL PROXIMO DOMINGO

Encuentros para el próximo día 27-3-66.

Rotlet Génova. Campo Molinar a las 8.

Gesa - Stadium. Campo Molinar a las 10

Juventudes - Plus Ultra. Campo Son Vallori a las 9.

U. D. Rafal - Pripps. Campo Son Vallori a las 11.

San Jordi - Casa Buades. Campo Son Oliver a las 10

AJEDREZ

Correspondiente a la fase provincial de Educación y Descanso, se está celebrando el Campeonato de Ajedrez para Grupos de Empresa de la Obra, y el equipo que resulte Campeón deberá disputar la fase inter-provincial, con el que resulte campeón de una de las provincias peninsulares, que sera probablemente uno de los más cercanos a nuestra provincia.

Los equipos participantes son: GESA, Hispania, Casa Buades e I.N.P.

Estos encuentros deberán estar terminados antes de final de mes, ya que la Fase Interprovincial se celebrará en la primera quincena del próximo Abril.

En el mundo entero, más de un millón de automovilistas han escogido el

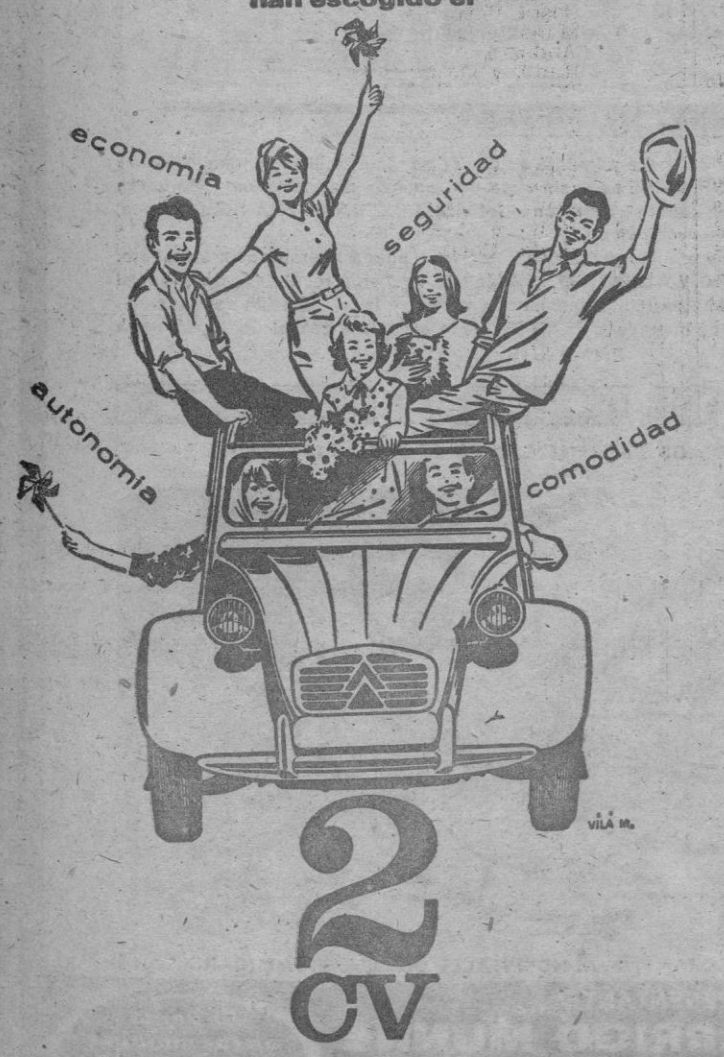

2 CV

infórmese en BIBILONI, S.A. Agente exclusivo
Aragón, 26 Tel. 17304

WORLD LEADER

WORLD'S LARGEST SELLING KING SIZE VIRGINIA

Las ventas de Rothmans son varias veces mayores que las de cualquier otro King Size Virginia. Su tamaño extra largo, su filtro más fino y el mejor tabaco que pueda comprarse le dan al Rothmans una suavidad y una satisfacción que no puede ofrecer ningún otro cigarrillo. Rothmans, la marca suprema en cigarrillos.

M.C.D. 2022

«Pequeños Anuncios»

DOMINGOS Y MARTES: A 2'50 ptas. palabra - Mínimo 10 palabras
MIERCOLES A SABADOS: A 2'- ptas. palabra - Mínimo 10 palabras

Se reciben en: **Agencias de Publicidad** y en Danús, 2 y Paseo Mallorca, 29 y por telfs. 21745, 31177 y *35940-1-2 (3 líneas)

BOLSA INMOBILIARIA

CASAS Y PISOS

★ **VENDO PISOS LUJO EN CONSTRUCCION PASEO MALLORCA**, 4 dormitorios, 2 baños completos, aseo y dormitorio servicio, sala-comedor con chimenea y terraza, 2 ascensores subida y bajada, trastero en sótanos y garaje. Desde 1.400.000,— pesetas. Facilidades.

★ **VENDO PISOS LUJO TERMINADOS EN PASEO MALLORCA** cinco dormitorios con grandes ventanales y mucho sol, dos baños completos, aseo, cocina completamente equipada y gran sala-comedor con chimenea. Precio 1.750.000,— pesetas. Facilidades.

★ **VENDO** piso cerca Plaza Progreso, 4 dormitorios, baño completo, aseo, sala-comedor, etc. Precio 550.000 pesetas. Facilidades.

Informes: de 11 a 13'30

Oliver maleu
Agente Inmobiliario
Jaime III, 124. T. 21726

VENDO piso 3 dormitorios. Entrada 100.000, resto 4 años, mensualidad 2.875. Telf. 26316. (13)

VENDO piso, 260.000; llave en mano. 100.000 a 170.000 entrada; resto cuatro años. Llamar: 13499. (15)

FINCA RUSTICA montaña a 25 kms. Palma, situada en el sitio más sano tranquilo de la Isla. Informes: Tous y Maroto número 17 (tienda) (25)

PISOS sin intermediarios vendemos, cocina, calefacción, ascensor, llaves inmediatas 100.000 entrada resto 2.880 mensuales Avenida Jaime III, 135 4º 2a

DEL CONSTRUCTOR AL COMPRADOR, vendo pisos tres dormitorios, ascensor en calle Doctor Andrés Ferliu; desde 360.000; entrada 75.000, resto cómodos plazos mensuales. Informes en calle Gral. Riera 73 1.º, 3.ª De 6 a 8 (34)

PISOS
lujo, 3 y 4 dormit., cerca Pº Mallorca. Precios 561.000 a 788.000 p.
Inmobiliaria Brossa, 3.

VENDO pisos y locales en Santa Catalina y otras zonas: entrada de 60.000 a 100.000 ptas. y mensualidades de 2.000 hasta 5.000 ptas. Informes: Dameto 33, 2º (junto Plaza Progreso) (30)

COMPRO piso terminado a punto de terminar, máximo 1 km. de Avenidas 3 ó 4 dormitorios. Pagaría 125.000 entrada y resto en mensualidades. Informes: Sol Lamas, calle General Mola núm 6 (32)

¡RUSTICAS!
necesitamos casas rústicas con tierra hasta 5 cuarterradas. Distancia máxima Palma: 40 km.
Inmobiliaria Brossa, 3.

PISO terminado, cuatro dormitorios; zona Blanquerna. Informes: Platería, 33. (10)

EN ZONA Blanquerna pisos terminados; 3 y 4 dormitorios. PERELLO. San Felipe Neri 30 (14)

PISOS en construcción, en calle Bartolomé Torres Mariano Aguiló, P. Martel desde 450.000; facilidades B. BALAGUER. San Miguel, 139, entlo D. (21)

PISOS, Jardín Botánico, cuatro dormitorios, calefacción; exento contribución cinco años. Facilidades B. BALAGUER, San Miguel, 139, entlo. D. (19)

PISO 4 habitaciones zona Blanquerna 550.000 contado. Fincas VALENTI. Muntaner, 4. (11)

PISOS, 3 y 4 dormitorios, en Santiago Ramón y Cajal, núm. 9. (12)

PISOS en Héroes de Manacor, 3 dormitorios; precio 475.000; 50.000 entrada; resto mensualidades 3.000 pesetas. B. BALAGUER, San Miguel, 139, entlo. D. (23)

PISO, Son Cotoner, 3 habitaciones. Gran sala comedor. 300.000 contado. Fincas VALENTI. Muntaner, 4 (14)

EN 1 MINUTO entregan copias de planos, dibujos y documentos ¡Unicamente en Olmos. 146 (frente churrería) (17)

TIENDAS Ca'n Pastilla, vendo. Facilidades. Situación inmejorable. BOVER. Plaza Mayor, 45 (11)

COMPRARIA rústica cualquier extensión. Ofertas: Apartado 50.267. Madrid. Abstenerse intermediarios. (10)

MAGNIFICOS pisos, 1, 2, 3, 4, 5, 6, y 7 dormitorios. Grandes facilidades. Fincas Palma. A. Bennassar. Colegiado. Plaza Santa Catalina Thomás, 49 (23)

SE VENDE piso 3 dormitorios y terraza en calle Músico Balaguer, 51, 4º izda. Llave en mano. (17)

VENDO piso propio (vivienda y despacho), céntrico. BOVER. Plaza Mayor, 45. (11)

VENDO despacho céntrico, 120 m². fachada de 20 m. BOVER. Plaza Mayor, 45. (13)

VENDO despachos. Sin intermediarios. Centriquísimos. Medidas a convenir. Telf. 27209. (10)

VENDO piso centriquísimo, construcción 1ª. Tel. 24451. De 8 a 10 noche. (12)

PISO buscado del 1-4;31-10. 2 dormitorios, entre Ca'n Pastilla y Cala Blava. (13)

VENDO pisos junto plaza Coronel Franco, entrada 100.000 ptas. resto facilidades pago. Agencia GRAU San Miguel, 101, 1º.

PISOS Ricardo Ortega, con ascensor, 33.000, resto facilidades. BORRAS. Colegiado. Miguel Marqués, 48. Telf. 12684 (15)

VENDO gran ático de cinco o siete habitaciones, con tres baños y demás dependencias. Entrada y facilidades. Llaves mano. Vendo ático dos habitaciones, decorado, llaves mano. Facilidades. Alquilo dos habitaciones modernas independientes. Exijo informes. Vendo apartamento en entresuelo dos o tres habitaciones, con escalera particular, daría facilidades. Razón: Bartolomé Vaquer Tomás Forteza, 137 entlo Telf. 21872.

VENDO piso, de particular a particular, calle Aragón, 130 m²., 4 habitaciones, sala comedor con 20 m² terraza, cocina con galería, baño y estupenda vista. pesetas 650.000. Facilidades Telf. 21726. (30)

PLANTITA baja libre, vendo directamente. 335 mil. Jaime II, 84, 4º. De 5 a 8 tarde. (16)

VENDO pisos 2, 3, 4 dormitorios, desde 300.000 pts., facilidades de pago. DIAZ. Colegiado. San Miguel, 124. (17)

PISOS terminados Plaza Pedro Garau. Exentos 20 años contribución. Facilidades pago. calle Fausto Morell 98.

VENDO sótano 440 metros, situado Plaza Pedro Garau y dos calles, apto para celler o almacén. Informes 27357.

VENTA CASA en La Rápita (Campos). Informes: Agencia Inmobiliaria LLADO. Campos. Tel. 60 (13)

FINCAS JULIA, Jaime II, 44 VENDE PISOS zona Plaza Toros a entregar Junio próximo, 3 dormitorios, 100 mil ptas. entrada, resto 10 años. (21)

MAGNIFICOS PISOS en construcción, ensanche Blanquerna, 3 dormitorios, baño, y aseo, facilidades pago hasta 5 años. Vende FINCAS JULIA. Jaime II, 44. (21)

PISOS 3 dormitorios dobles, entrada 60.000, resto tres mil mensuales. BORRAS. Colegiado. Miguel Marqués, 48. Telf. 12684 (17)

VENDO pisos zona Blanquerna, facilidades pago. Agencia GRAU. San Miguel 101, 1º

VENTA DE PISOS A LARGOS PLAZOS
en varias zonas de la Ciudad ◆ Entrada de 50.000 a 100.000 ptas. ◆ Informes: De 7'30 tarde a 10 noche. Calle General Ricardo Ortega, núm. 77, bajos.

APARTAMENTOS CANTOS RODADOS IBIZA
Concesión servicios supermercado, bar, restaurante y Club. — En conjunto residencial de primera categoría de 94 apartamentos, capacidad para unos 400-450 personas, situado en la misma playa y con piscina. Para condiciones dirigirse por escrito a:
PLAYAS ES CODOLA, S. A.
General Moscardó, núm 12
MADRID-20

INMOBILIARIA BAUZA
Avenida General Primo de Rivera, 45. (Esquina Ricardo Ortega).
Vende: Locales comerciales y despachos céntricos con garage propio, desde 250.000 ptas.
Una planta con 8 viviendas (78 m2. y 3 dormitorios cada una). Precio: 2.000.000 ptas.
Pisos con 3 dormitorios. Entrada: 40.000 pesetas, resto 3.000 ptas. mensual, Intereses incluídos.
Pisos señoriales en Ensanche. 600.000 pesetas. Intereses incluídos. 100.000 ptas. entrada, 10 años. — Exentos.
Pisos con 2, 3, 4, 5 y 6 dormitorios.

ALQUILERES

«CASA SYLVAIN» - RANDA, primer piso alquilo o vendo, 3 habitaciones, entrada, cocina, baño, terrazas, con todo confort, amueblado, vista magnífica, precio considerable. Informes: General Barceló, 62, 1º. (28)

SE ALQUILA local 60 m². calle Reina Laura, 33. Informes: Telf. 35157. (12)

ALQUILO pisos sin muebles, desde 2.500 ptas. CARDELL Plaza San Antonio, 65.

ALQUILASE pensión 50 plazas. Ofertas: Apartado 840. Abstenerse intermediarios. (10)

ALQUILO en sitio muy céntrico, locales para despacho y otro para taller. Razón: Fideos, 15. (15)

PROPIETARIOS: AGENCIA FERNANDEZ ofrece sus servicios, toda clase alquileres. Plaza Santa Catalina Thomás, 51. (14)

APORTARIA en Sociedad para construcción hotel, solar de San Agustín y otro en Torre Nova. CARDELL Plaza San Antonio, 65.

TIENDAS CA'N PASTILLA Nuevas y bien situadas. Se alquilan. Razón: Teléfono 21686. (12)

PRECIO alquiler, vendo tiendas en Ca'n Pastilla. CARDELL. Plaza San Antonio, 65.

ALQUILO almacén 210 metros, detrás Plaza Toros. Doctor Ferrán, 130, de 3 a 4 tardes. (15)

ALQUILO despacho 1 er. piso, muy céntrico. Tl. 11234 (10)

LOCAL 130 metros se alquila, casco antiguo. Razón: Cadena, 2, 2º, 1ª. De 15 a 17. (16)

SE ALQUILA en Coll d'en Rebassa, primero y segundo pisos grandes amueblados, y dos locales comerciales con aseo y una habitación, de un particular. Para informes: Uetam, 22, Palma. (29)

SE ALQUILA piso 2º, centro Avenidas, amueblado, 3 dormitorios, etc. Razón: Cort, 20, 4º. (14)

ALQUILO pisos y apartamentos con o sin muebles Fincas VALENTI Muntaner, 4 (12)

GENCI FERNANDEZ: Alquileres apartamentos amueblados, 2.500 pesetas Plaza Santa Catalina Thomás 51 (11)

INTERESAN pisos en alquiler Fincas VALENTI, Muntaner, 4 (Esquina San Miguel) (11)

INTERESAN pisos para alquilar, con o sin muebles CARDELL Plaza San Antonio, 65 (13)

NECESITAMOS viviendas amuebladas, AGENCIA FERNANDEZ Plaza Santa Catalina Thomás, 51 (10)

SE ALQUILAN pisos amueblados, soleados, confort. Teléfono 33263. (10)

CHALET CALAMAYOR, estrenar, con dos pisos, garage, vista mar, calefacción, 1.500.000; otro con 940 m.² solar; aprovechable tiendas, 2.300.000. ALEIX. Plaza Rastrillo, 9. (23)

CA'N PASTILLA, locales para tiendas, muy buena situación. Razón Teléfono 61150 (11)

LOCALES COMERCIALES, diferentes situaciones, alquilo, vendo, traspaso. ALEIX. Plaza Rastrillo, 9. (11)

ALQUILO pisos, locales, despachos y chalets. Teléfono 27220 (10)

¡ALQUILO!
sin muebles piso en Paseo Mallorca. 4.000 pesetas mes.
Inmobiliaria Brossa, 3.

BUSCAMOS casita con jardín o terraza. Tel. 11224. (10)

ALQUILO pisos cuatro habitaciones, situaciones varias. MERCADAL. Velázquez, 28 (10)

BUNGALOW ARENAL: Alquilo dos dormitorios, totalmente equipado, 48.000 anuales. ALEIX. Plaza Rastrillo, 9 (13)

CA'N PASTILLA alquilo tiendas. Cardell. Plaza San Antonio, 65. (10)

¡ALQUILERES!
necesitamos pisos, apartamentos y chalets para alquilar. Amueblados y sin amueblar.
Inmobiliaria Brossa, 3.

ALQUILO apartamentos céntricos pisos amueblados, desde 3.000. Fincas VALENTI. Muntaner, 4. (12)

SE ALQUILA apartamento edificio La Caleta, dos dormitorios, amueblado y teléfono. Informes: Señora Mayol, Telf. 31094. de 2 a 4 tardes. (21)

ALQUILO piso amueblado céntrico, informes: Luis Salvador, 74, 4º, B. De 11 a 14 horas.

SE ALQUILA apartamento moderno, amueblado. Informes: Telf. 21545. De 9 a 11 y de 7 a 9. (17)

SE ALQUILA piso amueblado, tres habitaciones, aseo y baño. 4.000. Tel. 15386. (12)

ALQUILARIA chalet temporada verano en zona Ca'n Pastilla o Palma Nova. Agencia GRAU. San Miguel, 101, 1º.

ALQUILO en Cala San Vicente, misma playa, local comercial. Telf. 30887. (11)

ALQUILASE local piso alto. Informes: Tel. 13310. (10)

INTERESA
arrendamiento Hotel Primera A o Primera B. Capacidad 150 camas, mínimo durante tres años. Ofertas: **DANBUS, S. A.** Berengario de Tornamira, 41, entlo. izqda. Telf. 13677 — Tardes horas oficina.

SOLARES Y TERRENOS

VENDERIA en Paguera cuatro solares céntricos, ocasión. Informes: Luis Martí, 95. (10)

¡ILLETAS!
solar 1.500 m.², vista al mar; fachada dos carreteras. Buen precio.
Inmobiliaria Brossa, 3.

URGE venta solar 1.200 m en El Arenal; buena situación. Reina María Cristina, 101. (14)

SOLAR en Ca'n Pastilla, 595 metros, cerca Hotel Alexandra, esquina tres calles a 2.500. Informes: 27357 (16)

OCASION UNICA: Vendo solar Magalluf a 350 pts. metro, muchos pinos, 1.500 m². Pl. Santa Catalina Thomás, 51. (18)

SE VENDE solar, centro Ca'n Pastilla, 60 m. Teléfono 13272. (10)

SOLAR 10.000 m² ó 4.000 m² en Cala Mayor (Son Boter), maravillosas vistas mar, montaña. Precio interesante. Telf. 33785 De 7 a 8 tardes. (25)

VENDO solar 1.600 m.², esquina en Terreno; precio interesantísimo. Teléfono 30868. (11)

SANMARTIN
Plaza Mayor, 48, 1º.

SE VENDE solar a 3 kilómetros Palma. Tel. 17382. (10)

TRASPASOS

TRASPASO tienda, alquiler 460 ptas. Héroes Manacor, 336.

TRASPASO bar con vivienda. Teniente Juan Llobera, número 1 (10)

TRASPASO céntrica tienda confecciones niños. Poco alquiler. Informes: Teléfono 16693

TRASPASO bar restaurante calle San Juan. Informes: Plaza Progreso, 55, 1º. De 6 a 8 tarde. Martes, jueves y sábado. (20)

TRASPASO piso, sin muebles; renta 1.800. Juan Bauzá, 60, 3º, 1.ª (11)

TRASPASO tienda céntrica instalada apta infinidad de negocios, cerca Borne-Correos. Alquiler antiguo. Teléfono 11760. (15)

TRASPASO carnecería con gran local, preparado para el negocio. Avda. San Fernando, 34. Es Fortí. (15)

TRASPASO garage muy céntrico, 450 metros. Fincas VALENTI. Muntaner, 4. (10)

TRASPASO bar. Informes Conde Sallent 47. De 12 a 1 (10)

BAR RESTAURANTE centro Palma, poco alquiler. Traspaso con géneros. 650 mil. Jaime II, 84, 4º. De 4 a 7.

OCASION: Traspaso bar. Informes: Sto. Cristo, 14, 3º 1ª De 6 a 9. (13)

TRASPASO magnífico local negocio, de 150 metros, en centro Palma. Poco alquiler. Jaime II, 84, 4º. De 4 a 7 tarde. (21)

FINCAS

VENDESE apartamento moderno confortable, calefacción, totalmente amueblado, vista mar, Ca'n Pastilla. Abstenerse intermediarios. Telf. 31191. (16)

ALQUILO chalet, tres habitaciones, garage y jardín, magnífica situación, a 100 metros playa Cala Gamba, precio razonable. Informes: señor Llompart. H. Aysón. Telf. 60947. (25)

VENDO ático, Obispo Maura. Particular. Informes: MARTI. 128, Bartolomé Pou. (10)

VENDO piso. San Vicente de Paúl, 36, 5º, 3.ª. Informes las señas. (12)

VENDO pisos, Obispo Maura. Facilidades. Reina María Cristina, 101 (10)

VENDO planta baja, entrada, seis habitaciones, pasillo, comedor, cocina, aseo, patio. Informes: calle Comandante Alorda Bujosa, 60. (17)

VENDO pisos grandes, en La Soledad; llaves en mano; 100.000 ptas entrada; resto en diez años. Informes: Herrería núm 103, Lechería (21)

LOCALES COMERCIALES Tengo a la venta algunos interesantes, libres o con muy buen interés ROSSELLO. Avenida Alejandro Rosselló 103 (19)

HIPOTECAS

DISPONGO de capital para hipoteca. Agencia Quetglas calle Brossa, 6, 1º, 3ª. Teléfono 12603. (14)

PRESTAMOS hipotecarios concedemos todas cuantías. Buenas condiciones BELTRAN Velázquez 5 (10)

su admiración...y la de sus amistades

Fregaderos de acero inoxidable

soberana FRANKE

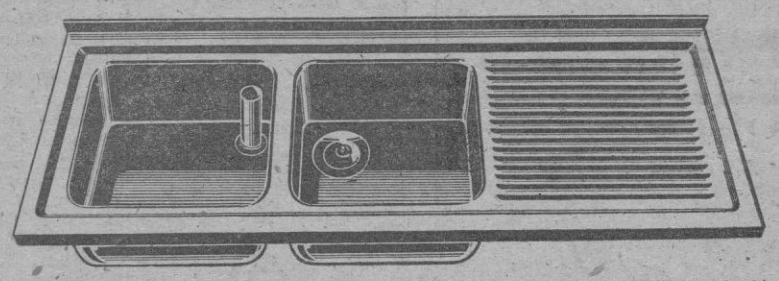

La encantadora "personalidad" que adquirirá su cocina con la sencillísima instalación de un fregadero SOBERANA-FRANKE será, sin duda, una nota de distinción que admirarán sus amistades. Además de belleza y duración indefinida, SOBERANA-FRANKE le ofrece, a Vd. señora, ventajas exclusivas con su
REBOSADERO eficaz que elimina grasas en flotación y puede usarse como vertedero.
AISLAMIENTO TERMICO Y ACUSTICO, conseguido mediante recubrimiento especial de su parte inferior. Impide ruidos metálicos y conserva la temperatura del agua.
PULIDO de alta calidad según proceso FRANKE que lo enriquece con el uso y evita que se raye.

...Y HASTA 54 MODELOS DIFERENTES, DOMESTICOS E INDUSTRIALES

FABRICADOS POR SOBERANA, S. A. HOSPITALET DE LLOBREGAT (BARCELONA)

REPRESENTANTE
MARTIN GARRIGÓ MUNNÉ
FAUSTO MORELL, 52 - TEL. 14324
PALMA DE MALLORCA

De venta en los mejores establecimientos del ramo

M.C.D. 2022

«Pequeños Anuncios»

DOMINGOS Y MARTES: A 2'50 ptas. palabra - Mínimo 10 palabras
MIERCOLES A SABADOS: A 2'- ptas. palabra - Mínimo 10 palabras

Se reciben en: **Agencias de Publicidad** y en Danús, 2 y Paseo Mallorca, 29 y por telfs. 21745, 31177 y *35940-1-2 (3 líneas)

BOLSA DEL MOTOR

MOTOCICLETAS

VENDO Ducati 125 c.c. sport semi-nueva, razón: Teléfono 35269. (10)

CAMIONES

VENDO autocar Avia 18 plazas. Garage BALMES. (10)

VENDO camión-cisterna apto 20.000 litros con tractor REO tres diferenciales. Informes: Telf. 13841. Verlo: Instalaciones ESSO. Aeropuerto Palma. (19)

AUTOMÓVILES

GARAGE CERVANTES Padre Bartolomé Pou, 69. Telf. 53801. VENDO: Seat 1.500 nuevo a esrtenar, escoger color; Seat 1.400; Seat 600; Renault 4-4; Balilla; Fiat 1.100; Triumph modelo 1949 descapotable; Balilla por 15.000 ptas.; Ford 8 HP. cuatro puertas; Motos varias, Lambrettas, Vespas. Facilidades de pago. (46)

VENDO Seat 600. Facilidades. Informes: Garage STOP. Massanet, 4. (10)

SEAT transformado ABHART 800, toda prueba, nuevo, radio, vendo o cambio Gordini u Ondine. Informes Aragón, 91. (17)

VENDO Ford Cortina nuevo; Simca mil a estrenar; Mil cien nuevo P.M.; Citroën 2 HP, buen estado. P.M.; Microbús D.K.W.; Autocar Sava 22 plazas; Chevrolet Belair 1956; Chevrolet Corvair a estrenar 1966; Dismovile a estrenar 1966. Garage ESPAÑOL. Aragón, 59 Telf. 11619. (42)

VENDO 1.400 C perfecto estado, de particular a particular, pocos kilómetros Telf. 25523

SE VENDE 600 D y 1.400 C Antonio Frontera, 29, en perfecto estado (13)

SEAT 1.400 A muy barato, facilidades pago. Automóviles PONS. Aragón, 52. (10)

VENDO furgoneta Formicheta Seat 600; facilidades. Informes: Teléfono 23128. (10)

SEAT 600, impecable; Mercedes, 15.000 ptas.; Seat 600 D; Simca Versalles, barato; Citroen 5 H.P.; Vespas. Entradas desde 10.000 y 24 meses. Capitán Cristóbal Real, 82-84. (27)

SEAT 600-D a estrenar, facilidades pago. Automóviles PONS. Aragón, 52. (11)

GARAGE VERDERA. Ramón Muntaner, núm. 6. Vendo con facilidades: Fiat 1.100; Seat 1.400; Citroén 2 CV.; Alfo Romeo; Seat 1.500; Mercedes, 170; Peugeot 203 coches y motos varias. (27)

PARTICULAR vendo Seat 600. Verlo en Costa y Llobera 46. (10)

CAPICE su coche sin tener que prescindir de él En media hora le solucionamos su problema Juan Munar 61 (19

COCHES sin chófer 250 pesetas diarias sin limitación kilometraje. Vendo 1.500 y 600 D, 25.000 ptas. entrada. Compro, alquilo taxi Garage Segui, Duquesa de la Victoria, 35. Tel 60239 Avda. de los Pinos, 64. Teléfono 60252 Ca'n Pastilla. (39)

COMPRO coches nuevos y usados al contado. Garage La Isla Patronato Obrero 59 (13)

DE PARTICULAR a particular vendo 1.400, buen estato. Cisne, 6. (10)

SIMCA 1.000 estrenar, facilidades pago. Automóviles Pons Aragón, 52 (10)

RENAULT Dauphine barato facilidades pago. Automóviles PONS Aragón, 52 (10)

PARTICULAR vende 600, buen estado Tel. 11759. (10)

SEAT 1.500 impecable, facilidades pago. Automóviles PONS. Aragón, 52. (10)

SEAT 600-D, impecable, facilidades pago Automóviles PONS. Aragón, 52. (10)

DE PARTICULAR a particular, vendo 600, y Vespa, en buen estado. Calle General Franco, 15, Pont d'Inca. A partir desde las cinco tarde. (23)

GARAGE SAN ANTONIO Avenida General Primo Rivera, 18. Vende con facilidades: 1.500, muy nuevo; 1.400 C, impecable; 1.400 B especial; 1.400, siete plazas; Dauphine; 600 D, nuevo; 600, impecable; Citroen 2 HP., furgoneta; 4/4, barato. (35)

GARAU AUTOMOVILES: Vendo sin estrenar Simca 1.000; Seat 1.500 y 600 D Garage Galmés. Eusebio Estada, 126. (17)

VENDO Dauphine, perfecto estado, por recibir coche nuevo; 48.000 pesetas. Héroes de Manacor, 305. (14)

COMPRO automóviles nuevos, usados; pago contado; cambios. Facilidades Reina María Cristina, 101 (12)

AUTOMOVILES en venta largos plazos, a convenir: 600 D, nuevos; Ford Taunus; 1.400 C, diesel y gasolina; Fiat 1.400; 4/4, últimas series; 600, varios, ocasión; Morris; Chevrolet, Ford, Balilla Topolino; Vespas y Lambrettas, Oportunidad. Reina María Cristina 101. (40)

DE PARTICULAR a particular compraría Seat 600 o Renault, en perfectas condiciones. Teléf. 13006 (14)

SIMCA 1.000, Seat, Motos Alquiler sin chófer. AUTO MOTO SPORT Tel 24112 15321 (13)

VENDO Seat 600 P.M.; Seat 1.400 P.M.; Ford Angli. Garage Jaime. Héroes de Manacor, 249.

VENDO autocar 12 plazas gas-oil; Seat comercial baratísima; Alfa Romeo furgón en estado como nueva, baratísima. Vespa-car varias súper, baratas; Seats 600. Otros coches. Muchos plazos. Moto 125, 3.000 pesetas. Francisco Martín Mora, 21. (34)

TRIUMPH T R 3 impecable, facilidades pago Automóviles PONS Aragón 52. (10)

VENDO 600 D usados estado inmejorable color a elegir y Morris Oxford Garage Balmes

ADQUIERA
EL VEHICULO QUE VD. NECESITE CON LAS FACILIDADES DE NUESTROS CREDITOS PERSONALES
C. O. C. S. A.
San Miguel, 3 Palma de Mallorca. Tel. 12384.

coansa
COMPRA Y VENTA AUTOMOVILES
Capitán Salom, 13 — Teléfono 53333
Motores marinos Volvo Penta, lanchas y botes de vela

BOLSA DE TRABAJO

OFRECEN EMPLEO

(1276) PRECISA aprendiza para peluquería señoras Escultor Galmés número 79, 1º (10)

(1286) SE NECESITA chico de 14 a 16 años para mozo almacén. Informes: Capitán Cortés 79. (15)

(1271) AUXILIAR administrativo. Escribir referencias: Apartado 222.

MECANOGRAFAS escribir, referencias. Apartado, 222.

(1275) SE PRECISA dependiente para tienda Ca'n Pastilla. Informes: San Nicolás 34, entresuelo. Palma (13)

(1292) CHOFER se necesita para casa particular, edad de 25 a 40 años, buenas referencias. Llamar de 10'30 a 12 h. al núm. 34122. (24)

(1270) PROMOTOR DE VENTAS se necesita para empresa importante persona dinámica, buena presentación, cultura, con ganas de prosperar. Dirijanse de 11 a 13 en GESTORIA COSTA. Avda. A. Rosselló, 80, 2º. Palma.

(1143) SE NECESITA composturera de sastrería, para coser en su domicilio Informes: Sastrería CYMA Sindicato, 70. (15)

1301 - INDUSTRIAS BLANCOL, S. A.
PRECISA URGENTEMENTE, REPRESENTANTE PARA PALMA Y MALLORCA. MUY INTRODUCIDO EN RAMO COMESTIBLES Y DROGAS. BIEN RETRIBUIDO CARNET CONDUCIR SEGUNDA CLASE BUEN PORVENIR. — PRESENTARSE: JUEVES TARDE EN OLMOS, 126, 3.º TELF. 11597. — SR SEGUI

1293 - APRENDIZ
ALMACEN Y AYUDANTE reparto, buenas referencias, se necesitan en: DIELECTRO BALEAR, S. A. Calle Font y Monteros, núm. 21.

1305 - OFICIALA PELUQUERA
se precisa en Peluquería de Señoras, situada en la zona del Camp Redó. Imprescindible sepa manicura. Buna retribución y agradable trato. Presentarse en calle Travesía de Jesús, 6, 1º, 2ª. — PALMA.

1297 - HOTEL FLAMINGO
PRECISA BOTONES - TELEFONISTA, con nociones de inglés y francés. Presentarse al mismo HOTEL. Carretera Arenal, Kilómetro 12 — Teléfono 60645.

PRECISAMOS
OFICIALES Y APRENDICES FONTANERO CASA JORDI — Patronato Obrero, 20.

(1289) SE NECESITA señorita ayudante oficina. Bodegas LLADO. Antonio María Alcover, 117. (11)

(1269) AZAFATAS se necesitan hablando inglés, alemán y francés. Presentarse de 11 a 13 en INTERINSULAR, S. A. Avda. Alejandro Rosselló, 80, 2º, Palma.

(1285) URGEME ayudante bar, camarero, sirvienta todo el día, mujeres limpieza, eficientes. Hotel Bellaterra. Alvaro de Bazán, 26. Telf. 34550. (19)

(1278) NECESITAMOS encargada lavandería No importa experiencia. Sí, organización y dotes de mando. Central hoteles Hotelsystema. calle Teniente Torres, núm. 31. (20)

(1278) SE NECESITA mecánico central eléctrica, calefactor y frigorífico para trabajar compañía americana en Menorca. Escribir: Apartado 31. Sóller. (18)

(1009) MECANICO motos y aprendiz, necesito taller Vespatodo. Julián Alvarez, 25. (10)

(1290) SE NECESITA ayudante bar, 15 a 18 años. Granja Mallorquina. Sindicato, 125.

(1281) TIENDA DECORACION precisa joven dependienta SA CLAU Avenida Jaime III, 64. (11)

(1291) SEÑORITA para oficina se necesita, 16-18 años, mecanografía medio o todo el día. OLIVER MATEU Avda. Jaime III, 135, 3º.

(1273) FABRICA TEJIDOS necesita oficialas y aprendizas. Obispo Massanet, 2. (10)

(1.254) SE NECESITAN oficiales metalúrgicos y soldadores. Informes: Costa y Llobera, 1, entlo. De 12 a 13. Preguntar por el señor Crespí (22)

(1.241) SE NECESITA oficiala 1.ª costurera, con conocimientos inglés, trabajo en «boutique» moderna, con diseñadora inglesa. Remuneración 5.000 mensuales. Informes: Edificio Gomila Mar 2-E. Calle Nubes Terreno (26)

(1.262) SE PRECISAN operarios Carpintería Metálica. Talleres P. CAÑELLAS. Calle Son Gotleu, nº 108 Teléfono 21716. (15)

(1.260) SE NECESITAN oficialas y ayudantas, Alta Costura Modas MITZOU. Tous y Maroto, 6-8. (14)

(1.264) APRENDIZ comedor 16 años, hace falta en Hotel RIGEL. (10)

(1.264) SE NECESITA botones en Hotel RIGEL, Paseo Marítimo (10)

(1200) SE NECESITA joven de unos 15-16 años, aprendiz Café Olivar. (11)

(1074) SE PRECISA chófer de 25 a 40 años, carnet 1ª. Informes: Héroes de Manacor, 38. (15)

(1284) CARPINTERO profesional se necesita, buena retribución, Presentarse en Conde Sallent, 49, de 12-13. (15)

(1284) HERRERO profesional se necesita, buena retribución Presentarse en Conde Sallent, 49, de 12-13. (13)

(838) FALTA Oficiala 1ª, sastresa, para taller, bien retribuída. LONDON. San Nicolás, 23 (12)

(1308) SE NECESITAN camareras para pisos en Hotel Capitol. (10)

(1308) JOVEN, hable y escriba alemán, precisamos para cuidar grupos. Imprescindible carnet conducir. Viajes URBIS.

¡PLANCHISTAS! Necesito oficial encargado taller, sueldo y comisión. Tel. 22092 (10)

SE NECESITA sirvienta todo estar, zona turística, mayo-octubre. Invierno en Palma. Tel. 52292. (14)

(1.265) SE PRECISA señor retirado para trabajo fácil en oficina. Inmobiliaria BAUZA Avenida General Primo de Rivera, 47 (esquina Ricardo Ortega) (19)

1198 - ELECTRICA ESPAÑOLA
Necesita meritorio con práctica mecanografía — Edad máxima: 18 años. Costa y Llobera, 15.

GALLETAS ARTIACH precisa CHOFER
para repartos plaza y pueblos de la isla. Con carnet de Primera o Segunda, conocimientos de mecánica y mucha práctica, sabiendo leer y escribir. Edad máxima 35 años. Buena retribución y primas.
Llamar: Telf. 53810, De 9 a 1 y de 4 a 7, para convenir entrevista.

1272 - SE NECESITA
aprendiz a dependiente. — Informes: COMERCIAL GARAGE SEGURA. Avenida Alejandro Rosselló, 60.

577 - TALLER
de Carpintería, precisa oficiales carpinteros y maquinistas, trabajo continuo, reserva para colocados. — Informes: Antillón, 121.

768 - Novedades BORRELL
PRECISA APRENDIZAS
JAIME II, 95 97

875 - PRECISAMOS URGENTE
aspirante administrativo con nociones de mecanografía, menor de 16 años
Dependienta hablando inglés y alemán.
SEIS ESCALONES Pl. Almoina - Catedral

(1.254) INTERESA señorita para cajera, preferible con idiomas. Informes: Costa y Llobera, 1, entlo. De 12 a 13. Preguntar Sr Crespí (20)

(1.039) SE NECESITA dependienta tienda calzados Razón: Cordelería, 25. (10)

(1.267) DEPENDIENTA y aprendiza, se necesita en C. CABOT, S.A. Barón de Pinopar, 2. (14)

(1.267) MOZO almacén, se necesita en C. CABOT, S.A. Barón de Pinopar, 2. (13)

(2.779) HOTEL DE MAR, necesita auxiliar administrativo. Camino de Illetas. Teléfono 31846. (10)

(1.257) MADRIGAL necesita ayudantas y aprendizas para el taller de modistería. Santa Eulalia, 11 (13)

(1132) SE NECESITA dependiente y aprendiz. Colmado Colom Sto Domingo, 15. (10)

(1.161) PRECISASE peluquera, que sepa manicura. Reina M.ª Cristina, 75 (10)

(1224) SE NECESITAN aprendizas 15 años. Presentarse con sus padres o persona responsable Artesanías Borneo Conquistador, 36. Palma. (17)

PRECISO chica para servir Informes: COMERCIAL RAMON calle Juan Alcover, 151 al 157 (13)

650 - DEPENDIENTE
COMERCIO Confecciones Caballero, se necesita. Experiencia y buenas referencias Edad máxima treinta años. — MAÑOSA Plaza Pío XII, 5.

1256 - SE NECESITAN
Oficiales electricistas, con buena referencia y conocimientos del oficio.
Eléctrica DARDER. c/ La Protectora, n.º 22.

1164 - IMPORTANTE EMPRESA
PRECISA auxiliar Administrativo de 18 a 20 años. Imprescindible conocimientos mecanografía Informes: calle Alférez Ribas Santandreu, 79. — PALMA

858 - MUCHACHO
Aprendiz de 15 a 17 años precisa importante almacén de materiales eléctricos Sueldo según aptitudes. Plaza Rosario, n.º 3

La película que rebosa intriga y fuerza explosiva

ENCRUCIJADA MORTAL

HOY
EN
RIALTO
Oriental
DORADO
Victoria

Laurence Harvey
Sara Miles
Robert Walker
John Ireland
Ross Martin
Lee Patterson

HISPAMEX FILMS S.A.
PRODUCIDA Y DIRIGIDA POR Laurence Harvey
UNITED ARTISTS

verá Vd. la más emocionante fuga de un condenado a muerte!!

En el mismo programa:
en RIALTO-VICTORIA:
«La muerte llega de noche»
con Diana Silento

en ORIENTAL-DORADO:
«EL CODIGO DEL HAMPA con Lee Marvin, en color

M.C.D. 2022

«Pequeños Anuncios»

DOMINGOS Y MARTES: A 2'50 ptas. palabra - Mínimo 10 palabras
MIERCOLES A SABADOS: A 2'- ptas. palabra - Mínimo 10 palabras

Se reciben en: **Agencias de Publicidad** y en Danús, 2 y Paseo Mallorca, 29 y por telfs. 21745, 31177 y *35940-1-2 (3 líneas)

BOLSA DE TRABAJO

OFRECEN EMPLEO

SE NECESITA aprendiz aprendiza dependienta kiosco informes: Gilabert de Centellas, 29 «La Vanguardia». Telf. 22602 (15)

AVIS. Alquile un coche S. A. Precisa: Oficial 1ª mecánico; señorita hablando inglés, francés y carnet conducir. Remitir solicitudes por escrito adjuntando fotografía las señoritas a calle Tte Torres 48 Palma (30)

(1006) SE PRECISA aprendiz en Electrodomésticos MOYÁ. Conde Sallent y 4ª

(127) SE NECESITAN oficiales 1ª lampistas Jaime Salamanca Beata Catalina (10)

(3163) NECESITAMOS peones y oficiales para carpintería metálica Tte Sánchez Bilbao 202 (11)

(351) NECESITAMOS ajustadores Tte Sánchez Bilbao 202 (10)

(2.909) NECESITAMOS pulidor Teniente Sánchez Bilbao 202 (10)

(1221) AUXILIAR administrativo con conocimientos de idiomas precisamos en Agencia Viajes. Calle Pelaires, 103. (13)

(1024) SEÑORITA hablando y escribiendo inglés, necesitamos para oficina. Escribir núm. 55514, esta Administración (14)

(1.258) NECESITAMOS mozo almacén, carnet conducir. Cestos, 15. (10)

(1.168) ALTA COSTURA FRANCESA, necesita obreras de primera. Calle Tous y Maroto, 21 (Frente Correos). (14)

(1.112) SE NECESITA dependienta con idiomas; preferiblemente nórdicos Tous y Maroto, 23. Edificio Palma. Teléfono 11512 (15)

(1.234) SE NECESITAN aprendizas en Tous y Maroto, 23. (10)

(1215) CARPINTEROS Oficiales se necesitan Gabriel Vicens. Carretera de Valldemosa, 317. Palma (17)

(1294) SE NECESITA chófer carnet 2ª, calle Honderos núm. 65. (10)

(1300) PRECISO oficial instalador electricista. Informes: Gerardo, Jaime Ferrer. 7. (10)

(1101) SE PRECISA aprendiz para tornería madera. Ramón Muntaner, 35. (10)

(1309) HOTEL SARATOGA. Paseo de Mallorca. Precisa botones. (10)

(1296) SE NECESITA dependienta para tienda de géneros de punto calle Fábrica, 101. Tel. 33889. Sta. Catalina. (17)

(1298) PELUQUERIA PALACIO necesita oficiala, sueldo a convenir, según aptitudes, calle Siete Esquinas 16. (13)

(1304) SE NECESITA oficiala para zona turística. Razón: Trobat Sindicato, 39, 2º. (11)

(1312) SE NECESITA botones. Hotel ALEXANDRA. Ca'n Pastilla.

(1294) SE NECESITA mecánico, especialidad en motos, calle Honderos número 65. (10)

(1307) TITO'S precisa maitres y recepcionistas, imprescindible inglés y francés. También botones, meritorio para oficinas. Llamar al: 35884 - 32206 - 31596. (19)

(97) SEÑORITA ALEMANA, hablando y escribiendo alemán, inglés, francés, italiano; con buenos conocimientos español experimentado en todos trabajos hostelería, con residencia en Mallorca, carnet de conducir, busca empleo en buen hotel. Escribir al número 55525, de esta Administración. (37)

(1302) APRENDIZAS laboratorio MIRO. Edad mínima 15 años. Antonio Frontera 60, 3º (11)

(1303) SE NECESITA aprendiz taller máquinas escribir, mecánico y chico recados Arco de la Merced, 7, entresuelo (16)

(1303) MECANICO competente registradoras, sumadoras, elevado sueldo según aptitud Teléf. 15396 (10)

(1277) ELECTRICISTAS, oficiales de primera y segunda y aprendices se precisa en Eléctrica RAMBLAS. calle Navarra núm 25.

(571) NECESITO señorita, buena presencia hablando inglés y francés. Tel 27718 (10)

DESEAN TRABAJO

CHICO 19 años desea trabajo tarde, mecanografía, carnet 2º. Tel. 33869, tardes. (12)

PARA representante o auxiliar, se ofrece con coche propio, joven mallorquín, 35 años. Apartado Correos 393. (16)

PARA CARGO responsabilidad se ofrece caballero serio experiencia mercantil, inmejorables referencias, carnet conducir. Escribid al núm. 55521, esta Administración. (19)

SE OFRECE jornalera, 4 ó 5 horas diarias. Llamar al Telf. 13936. (12)

CHOFER 1.ª por conducir taxi de día o D.K.W. Teléfono 60595. (13)

SE OFRECE empleado hostelería, francés, inglés referencias, Marcelino García. Tel. 32436. (11)

(95) EMPLEADO hotel desea colocación; inglés, francés alemán. Tel. 60617. (10)

(93) SEÑORITA alemana, hablando y escribiendo alemán, inglés español, con conocimientos de francés, busca trabajo como guía o en recepción hoel. Escribir al núm. 43822, de esta Administración (27)

CONSERJE ofrécese experimentado, 4 idiomas. Teléfono 14707. De 4 a 5. (11)

GANEN dinero en casa. Estudiantes. Apartado 14.742 Madrid (4 sellos 0,25) (11)

INSTALACIONES ELECTRICAS, trabajos y trámites rápidos Pídanos presupuesto Teléfono 12096 (10)

CENTRO
Importantes exclusivas nacionales y extranjeras. Solicita colaboración agentes, posible con vehículo. Apartado 29. MANACOR.

EN 15 MINUTOS entregan las fotos carnet de conducir. Unicamente: Olmos, 146 (Frente churrería) (14)

NECESITAMOS
Representantes y repartidores, los interesados pueden llamar al Telf. 17411, preguntar: SR CAMPAMAR. Todo el día.

POSTALES ESCUDO DE ORO
POSTALES VISTAS MALLORCA COLOR
ESCUDO DE ORO
Representante exclusivo para Mallorca
N. Molinet.
Lulio, 15 — Telf. 23119 - 13453 Palma

COMPRAS

COMPRO puertas muebles y trastos viejos Alfarería, 9 Tel 15747 y 25194 (12)

SE COMPRA
toda clase de joyas antiguas, monedas y objetos de plata
Antigüedades Linares
Plaza de la Catedral

COMPRARIA, grua torre pagó contado. Informes: Héroes Manacor, 350. Teléfonos 13301 - 25176 (12)

COMPRARIA silla para inválido. Teléfono 34562. Llamar mañanas. (10)

RADIO Y TV

VENDO televisores 23", baratos y cambio por viejos. Torrente, 30 Tl 30195 Extensión 645 (14)

NAÚTICA

BRITISH SEAGULL. El mejor fuera borda del mundo Simples y seguros Garantía a la vista en recambios y asistencia técnica Honderos, 57 (22)

EMBARCACIONES en fibra de vidrio Gaviota y Cascarón, de 3 metros Lobo de Mar de 3'60 mts. Honderos. 57 (19)

COANSA. Cruceros «Coronet» disponibles 24 y 27. Motores marinos «Volvo Penta». Lanchas y botes de vela. Capitán Salom. 13 Telf 53333 (21)

HOSPEDAJES Y HABITACIONES

HABITACION independiente, baño, ducha caliente, cocinita, dos amigas, o también matrimonio sin hijos. Telf. 52590. (14)

VIAS URINARIAS. Antonio Alomar, especialista enfermedades sexuales: Blenorragia Sífilis Matriz y Piel Lorenzo Vicens, 3 (encima Banco Exterior España, Sindicato 198 (encima Café Triquet) Teléfono 12664

GANE HASTA 10.000 pesetas mensuales en sus ratos libres, cultivando champiñones en su casa. Exito extraordinario. Compramos producción a altos precios. Escribir a: «MONT BLANC». Avda. Generalísimo, núm. 281, bis. BARCELONA-13. (32)

DOS CHICAS suecas desean colocación para cualquier trabajo, hablando inglés y español. Informes: calle Son Dureta, 8. (15)

HABITACION dos señoritas honorables, baño. teléfono en Luis Martí, 95. (10)

SE OFRECE habitación para dos señoras. Obispo Maura, 30. Tel. 22461. (11)

CASA particular céntrica, ofrece pensión completa, trato familiar. Tel 23869. (10)

HABITACIONES económicas con derecho cocina. Mirto, 6, 3º, 2ª. Rafal. (11)

ALQUILO habitación para jóvenes, dormir. Guillermo Massot, 72, pral. izda. (10)

SE ALQUILA habitación con dos camas, calle Comandante Francisco Cerdó, número 18. (12)

ALQUILO habitación, Gater 9. (Travesía San Miguel) Telf. 21972. (10)

ALQUILO habitaciones matrimonio, derecho cocina San Miguel 121 3º, derecha. (10)

ALQUILO habitación para dos chicos, con baño, solo dormir. Informes: Impresor Calafat, 59. De 6 a 9 (17)

ALQUILO habitación matrimonio, o dos chicos. Gloria, 7, 2º. (10)

PÉRDIDAS

EXTRAVIADO broche con perla. Gratificarán: Teléfono 51879 (10)

EXTRAVIADO anillo platino con brillante solitario, se gratificará devolución en esta Administración (12)

ANTES de extraviar los documentos entregan fotocopias al minuto en Olmos. 146 frente churrería) (14)

DESAPARECIDA fissetta. Pone (médico). Verde claro, P.M. 37843. Gratificarán: Telf. 15034. (11)

ENSEÑANZAS

PERITO industrial, profesor Mercantil, daría clases particulares o en academia, bachiller, náutica, comercio, física, química, matemáticas contabilidad, cálculo. Llamar Tel. 30195. Extensión 636. (22)

INGLES para españoles. Señorita Nicholson. Teléfono 50958. (10)

INGLES, ALEMAN, FRANCES, hablará usted pronto bien estudiando con Profesoras nativas método intensivo RAABL Plaza Santa Magdalena 6. Traducciones (19

INGLES NATIVO: Clases particulares o pequeños grupos. c. Piedad, 28, 3º, 2ª Telf. 14984. (14)

INGLESA nativa, se necesita urgente en IDIOMAS RAABL, para tardes. Plaza Sta. Magdalena, 6.

VENTAS

INTERESA vender cafetera y molinillo en buen estado Telf. 51587 (10)

VENDO tres guitarras eléctricas y dos amplificadores, barato. Tel. 21016. Señor José. De 1'30 a 4. (16)

NINGUN artículo usado podrá venderse, según lo dispuesto en la legislación vigente, a mayor precio del 80 por 100 señalado en la tasa.

VENDO dos pianos semi-nuevos, baratísimos. Gumersindo, 79. Esquina Luis Salvador.

VENDO puertas, persianas ventanas, maderos, tejas, material de derribo calle Aragón, 240 junto Bar Guell. (15)

VENDO dos neveras Odag Revelación 130, como nuevas, baratas, propias apartamento. Sindicato, 29, 1º. Teléfono 11717. (16)

VENDEMOS lote de máquinas fabricación calzado, motores, carretillas, estanterías y muebles de oficina. Informes: Monterrey, núm. 69. (18)

CONFECCIONES

LA AJUSTAREMOS a la moda actual su traje o abrigo usado Marqués (Sastre) Paseo Generalísimo, 76. 1º 1ª Borne (19)

Baleares
El diario de más circulación en el Archipiélago
Hoy 32 páginas

1274 - Hotel Garonda Palace
Precisa SEÑORITA con mecanografía e idiomas para secretaría.
Presentarse cualquier día laborable de 9 a 12.

1281 - SE PRECISA
AUXILIAR ADMINISTRATIVO VARON.
CONOCIMIENTOS MECANOGRAFIA.
SA CLAU — DECORACION — Avda. Jaime III, 64.

1179 - PERSONAL IMPRENTAS
Necesitamos
GUILLOTINISTA
MINERVISTAS
APRENDICES
en JORVICH, S. L.
Calle Matías Montero, 66 Palma

Lea «BALEARES»

BOTONES
Se necesita en este periódico
Razón en Administración

OTRAS SECCIONES

VARIOS

CONSTRUCCIONES y reformas albañilería. Reparaciones urgentes. Encargos al teléfono 12096. (10)

PINTOR coche, rápido, económico. Carretera Manacor, 501. Son Ferriol. (10)

BLANQUEADORES con cepillo, pintores. Mateo Enrique Lladó, 34. Teléfonos 15747-11732. (11)

BLANQUEO pintura TUK Casa Pepe San Magín Teléfono 40034 (10

PINTOR empapelador, plásticos, esmaltes, fresco, rapidez, economía. Consulte: Teléfono 21547. (10)

DESEARIA SOCIO para taller de Construcción y Reparación. Informes: Telf. 27185. De 1'30 -3. (14)

NECESITAMOS dependienta con conocimientos idiomas en La Maja de Goya. Frente Correos. Tel. 14680. (14)

Perfiluz
Ideal para forro paredes y decoración.
Disponemos de personal para su colocación.
Informes y Presupuestos sin compromso.
ARRIMADEROS
DIELECTRO
Dielectro Balear, S.A.
Plaza Cardenal Reig 15 - 18
Tel. 50647

Véa qué otro frigorífico puede ofrecerle, además de un congelador capaz de obtener 25° bajo cero, un interior tan cómodo, tan amplio, tan ordenado, donde cada alimento tiene un lugar adecuado para su conservación.

Kelvinator
el frigorífico americano de fama mundial

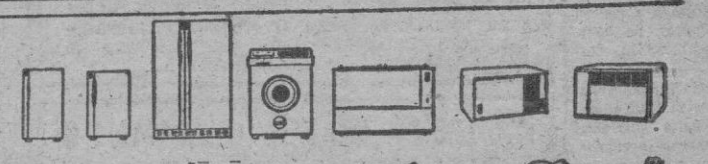

CASA BUADES
ANTONIO BUADES FERRER, S.A.
AV. A. ROSSELLO, 82 - PLA PIO XII Y AV. JAIME III
TEL. 21427 - 27443
Casa José Buades
PLAZA ROSARIO, 3
Teléfono 17707 (Tres líneas)

M.C.D. 2022

BOLSA GRAFICA INMOBILIARIA

Pisos-Apartamentos

VENTA DE PISOS A PLAZOS

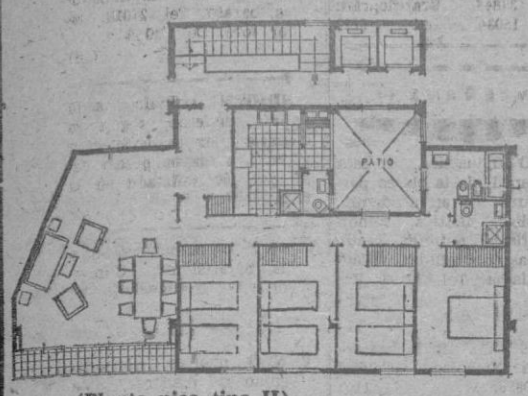

(Planta piso tipo H)

en Plaza Hornabeque (final Paseo Mallorca)

máximo confort — modernas y completísimas instalaciones.

garage en sótanos

le informará COBASA

Avda. A. Rosselló, 9 - Telef. 27651 - 25978

BOLSA GRAFICA

Estamos muy contentos, del "arranque", inicial que ha tenido esta sección, y de la buena acogida dispensada, por nuestros lectores y anunciantes, a los cuales y a través de nuestras columnas, les expresamos nuestro más sincero agradecimiento, y con lo que nos vemos alentados para continuar con nuestra "pauta" y conseguir el engrandecimiento de esta BOLSA GRAFICA INMOBILIARIA.

Esta semana, al igual que la anterior, la información, nos ha sido facilitada, por una de nuestras Agencias Inmobiliarias, concretamente la Agencia ASCORBE.

SON CALIU

En el maravilloso marco de Son Caliu-Palma Nova, pequeño y fabuloso mundo para su veraneo, con su riqueza paisajística, presidida por el gran contraste, se ha erigido un magnífico edificio denominado VORAMAR del cual, la Agencia ASCORBE, tiene la exclusiva de venta, de sus modernísimos y lujosos apartamentos, todos ellos, con una fascinante vista al mar, y construidos y amueblados con calidad y modernismo.

Para la compra de dichos inmuebles, la Agencia ASCORBE, concede grandes facilidades, y segun nos ha comunicado, ya son muchos los apartamentos que se han adquirido, hasta el momento, de lo cual no nos extrañamos en absoluto, teniendo en cuenta, como ya resaltamos anteriormente, que el emplazamiento, es de lo más "exótico y pintoresco".

Esperamos, que en sucesivas ediciones podamos ofrecerles, una mayor información, de todo lo nuevo que se construye en las BALEARES.

Fincas y Chalets

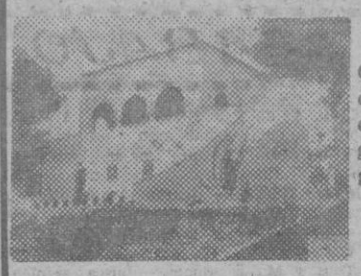

PORTALS NOUS

Casa de gran categoria ver der: 4 dormitorios, sala de estar cuarto de baño, cuarto ducha gran cocina, calefacción central gran garage, 800 m2 solar jardín, vista al mar.

Portals Nous — Telf. 18

URB. CALA BLAVA

Venta de solares, chalets apartamentos. Agua potable corriente, sin limitación. Bar-restaurante, piscina, campo de tenis. *Precios interesantes.* Facilidades de pago.

Informes: Oficinas: Calle *Padre Bartolomé Pou. 103* PALMA.

EDIFICIO VORAMAR

(Son Caliu) Palma Nova

SE VENDEN APARTAMENTOS TERMINADOS TODO LUJO CON FACILIDADES

FINCAS ASCORBE

Calle ARAGON, nº 61
Teléf. 11992 - PALMA

PROXIMA TERMINACION

Edificio RENARD

Avda. Jaime III

Pisos de 5 y 6 dormitorios 3 y 4 baños. 2 ascensores calefacción central etc

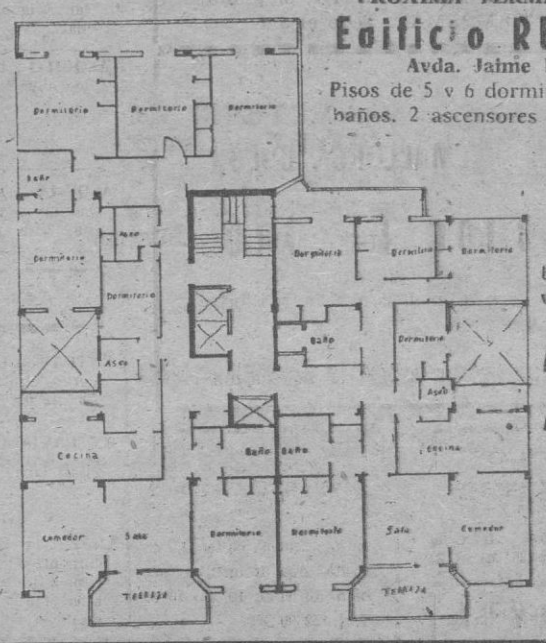

Exclusivas de ventas:

Agencia ALZINA

Jaime III, 32
Teléfonos:
14147 14663

EDIFICIO RENAULT

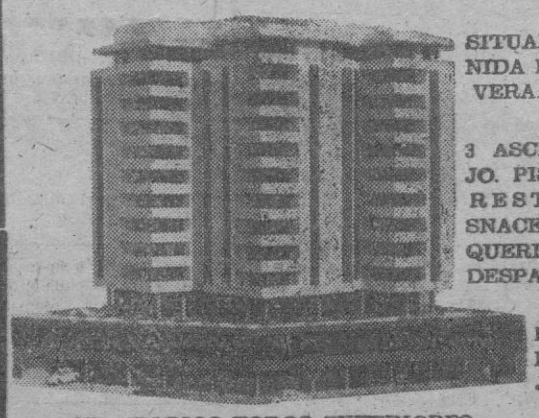

SITUADO EN AVENIDA PRIMO DE RIVERA.

3 ASCENSORES LUJO. PISCINA ATICO. RESTAURANTE-SNACK BAR. PELUQUERIA SEÑORAS DESPACHOS

PISOS TOTALMENTE DE LUJO, DE 3 A 5 DORMITORIOS TODOS EXTERIORES.

2 BAÑOS Y ASEO LUJO, SALON, COMEDOR, TERRAZAS, COCINAS Y DORMITORIO SERVICIO.

PRECIO DE 875.000 A 1.650.000 PESETAS.

DARSER INMOBILIARIA S. A

CALVO SOTELO, 98 - Teléf. 34944

Apartamentos «IMPALA»

Se venden

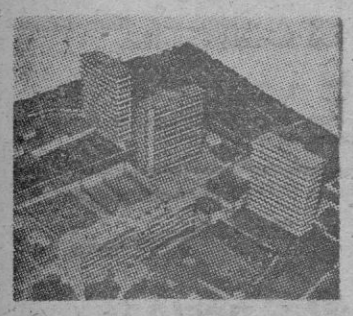

SITUADOS EN «SON MATET» 5 MINUTOS EN AUTOBUS DESDE PALMA

PISCINA - TENIS
MINI-GOLF - TIENDAS
PELUQUERIAS
BAR RESTAURANTE

INFORMACION Y VENTAS:

NASA – Avenida Jaime III, 48 - Entresuelo

Locales de Negocio

URB. BAHIA PALMA

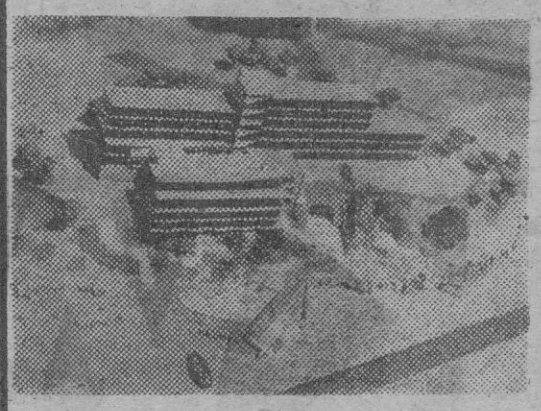

GRAN HOTEL de CALA VIÑAS

¡Se admiten inversionistas!

Tel 34664

AGENCIA ESTABEN - Paseo Marítimo, 108

FINCAS JULIA, Jaime II, 44

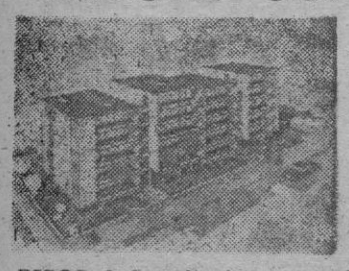

APARTAMENTOS en «Sometimes» (detrás Hotel Acapulco), terminados, a 50 metros playa. Precios desde 550.000 pesetas.

PISOS: En Ensanche. Blanquerna, esquina. 3 dormitorios, 110 m.² magnífica construcción. Precios desde 495.000 pesetas. Cinco años facilidades.

PISOS, 3 dormitorios; zonas Plaza Toros, General Riera. Entrada, 100.000 pesetas; resto diez años.

PAGUERA

Villa de gran lujo

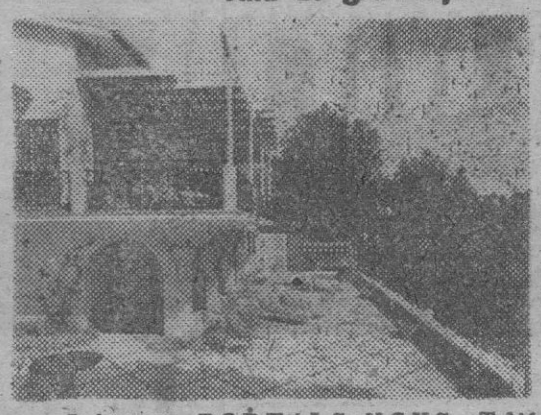

Sala estar, tres dormitorios con sus cuartos de baño, cocina, vivienda para posaderos, garaje, calefacción central, gran terraza, solar de 3.000 m.², muebles de lujo. Vista al mar, cerca playas.

Informes: PORTALS NOUS. - Teléfono 18.

Apartamentos

PI-BLAU

En la mejor zona Palma Nova

Superficie: 85 y 100 m2.

Gran terraza, solarium, ascensor, calefacción, aparcamiento, etc.

Construcciones BARO S. A. *Lonjeta, 18 Ent.*

MAQUETAS

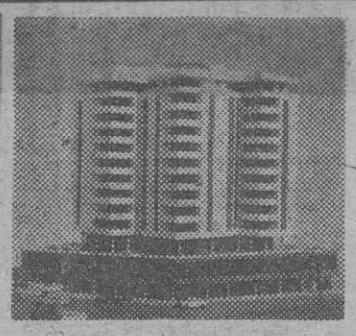

¿Desea Vd. un relieve de Mallorca, maquetas de edificios, de terrenos o urbanizaciones?

Relieves CASTAÑEDA

por su experiencia, ademas de aconsejarle, la realizará como desee.

SU MEJOR PROPAGANDA: ¡UNA MAQUETA!
EL MEJOR BENEFICIO: ¡UN ANUNCIO EN ESTA PAGINA!
Consulte a Relieves CASTAÑEDA
Espartero, 20, 2.º — Teléfono 32319

Edificio

SON FORTEZA

(Construcciones P. SERVERA)

—★—

Situado en la misma calle Aragón, esquina a calle Fertilizadora

Construcción y materiales de primera calidad.

Pisos desde 345.000 pesetas. Facilidades.

Exclusivas de venta:
FINCAS RIERA JAUME
Conde Sallent, 47.
Teléfono 24542.

MAGNIFICOS PISOS

Entrega inmediata

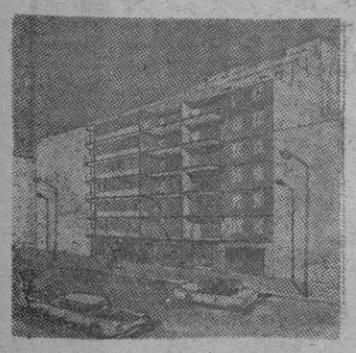

Entrada 60.000 pts.

(Comercial Mallorca. S.A)

C/. Reina Esclaramunda.
RESTO COMODOS PLAZOS DIEZ AÑOS

TRES DORMITORIOS. COMEDOR ESTAR. COCINA, ASEO y TERRAZA ASCENSORES

ISLENA DE CONSTRUCCIONES S. A

núms 8 al 14

Academia Ciencias Médicas

Mañana viernes, día 25 a las 10 de la noche y en el Salón de Actos de la Residencia Sanitaria, se celebrará una mesa redonda para tratar el tema «La medicina y sus relaciones con las leyes civiles, penales y sociales» en cuya discusión intervendrán los Drs. Mestre, Gamundi, Sampol, Sevilla y los abogados Dr. Mirabet Hombradas (Fiscal de la Audiencia) y Matas Valenzuela.

Acto al que quedan invitados todos los médicos y abogados de la provincia.

DELEGACION PROVINCIAL DE JUVENTUDES

TITULOS DE INSTRUCTORES

Los señores Maestros que asistieron, el pasado verano, al Campamento Interprovincial de Alcocebre (Castellón), para la obtención del Título de Instructor Elemental de Juventudes, pueden pasar a recoger dicho Título en la Sección de Enseñanzas de esta Delegación, cualquier día laborable, de doce a trece horas.

CONFERENCIAS CUARESMALES PARA LA HOSTELERIA

Esta tarde a las 4,30, en la sala Regina de la parroquia del Terreno, en el ciclo de conferencias cuaresmales patrocinadas por la cofradía de Santa Marta, hablará el Rdo. don Pablo Oliver a los directivos y empleados del ramo de hostelería, sobre el tema: «Yo, ante Dios».

M.C.D. 2022

Desde el día 5 al 20 de marzo del corriente año ambos inclusive han sido denunciados los vehículos que a continuación se detallan y propietarios de los mismos que también se expresan, habiendo sido sancionados con 500 pesetas por los motivos expuestos.

CAMIONES

PM. — 5844.— Salas y Simó S. A.
V. — 18474.— Francisco Alberti.
T. — 18249.— Miguel Cuenca Berenguer.
HU. — 2042.— Jaime Guasp Bisbal.
PM. — 60399.— Jaime Gelabert Saletas.
PM. — 6425.— Bartolomé Durán Mas.
PM. — 9900.— Salas y Simó S. A.
PM. — 59928.— Compañía Industrial Mercantil.
PM. — 76284.— Sebastián Pieras Fiol.
PM. — 6375.— Lorenzo Escalas Jaume.
M. — 30448.— Mateo Roig Llull.
SE. — 17993.— Antonio Mascaró Esteva.
TE. — 2035.— Jaime Guasp Bisbal.
TE. — 2035.— El mismo.
PM. — 45388.— Juan Esbert Rigo.
PM. — 47108.— Cristóbal Reus Amengual.
M. — 62773.— Vicente Guasp Mas.
M. — 48214.— Guillermo Morell March.
M. — 79621.— Luis Moral Simó.
M. — 69654.— Antonio Pol Bibiloni.
VI. — 1752.— Juan Bergas Barceló.
PM. — 58676.— Sebastián Melis Barceló.
M. — 106904.— Juan Bergas Font.
PM. — 5924.— Pons Buades, Francisco Estarellas y José Morell.
PM — 9900.— Transportes Salas Simó S. A.

NOTA DE LA ALCALDIA

Campaña contra humos y ruídos

PM. — 6511.— Juan Bonet Mas.
V — 19840.— Bernardo Carbonell Gual.
MU. — 10774.— Cooperativa Agrícola Murense.
PM. — 49475.— Mateo Martí Nadal.
PM. — 41936.— Industrial Agrícolas de Mallorca.
M. — 63253.— Bartolomé Serra Vallespir.
PM. — 49292.— Antonio Pol Bibiloni.
PM. — 6118.— Juan Veny Martorell.
PM. — 7044.— Salas Simó S. A.
PM. — 28517.— Gaspar Cruellas Mas.
NA. — 11191.— Jaime Oliver Campins.
PM. — 8381.— Jaime Barceló Llompart.
PM. — 6263.— Gaspar Coll Pou.
PM. —F 41936.— Industrias Agrícolas de Mallorca.
PM. — 6511.— José Mateu Figuerola.
B. — 53135.— Bartolomé Bosch Oliver.
M. — 151536.— Bernardino Seguí Sabater.
L. — 4839.— Juan Cañellas Comas.
M. — 62467.— Mateo Aguiló Jaume.
PM. — 44670.— Francisco Estarellas Morey.
PM. — 5541.— Fernando Parrona Sendra.
PM. — 37785.— Florián Garrido.

AUTOBUSES COMPAÑIA TRANVIAS

PM. — 44664 — PM. — 33707
PM. — 33709 — PM. — 43574
PM. — 44664 — PM. — 73265
PM. — 33708 — PM. — 41927
PM. — 35930 — PM. — 33702
PM. — 35930 — PM. — 33703
PM. — 73266 — PM. — 39043
PM. — 35929 — PM. — 35929
PM. — 39407 — PM. — 33707
PM. — 35930 — PM. — 33709
PM. — 39407 — PM. — 35930

MOTO — CARROS

PM. — 52454.— Jaime Salas Morey.
V. — 63194.— Juan Pol Barceló.
PM. — 52602.— Domingo Juaneda Bauzá.
M. — 260139.— Hijos Diego Betancour.
MU. — 50262.— Alejandro López Orce.
PM. — 15564.— Juan Tomás.
PM. — 24678.— Catalina Bover Salvá.
PM. — 12413.— Pablo Alonso Morcillo.
PM. — 54825.—F Antonio Bosch Ferragut.

FURGONETAS

PM. — 12223.— «Vins d'Or S. L.
V. — 104660.— Bernardo Nadal Lladó.
PM. — 51059.— CIAMSA.
PM. — 85076.— Antonio Carbonell.

MOTOS

PM. — 22607.— Gabriel Mezquida Mulet.
J. — 23993.— Juan Jiménez Montero.
PM. — 74628.— Amancio Muñoz González.
PM. — 8973.— Pedro Mulet Colomar.
PM. — 63442.— Antonio Socias Obrador.
MA. — 30196.— Juan Jurado Valero.
PM. — 43850.— José Fuster Pomar.
PM. — 22317.— Bartolomé Sastre Cerdá.
PM. — 50259.— Bartolomé Ramón Garau.
PM. — 37648.— Guillermo Orfila Camacho.
PM. — 75109.— Julián Gómez Crespo.
PM. — 35924.— Vicente Clapés Colomar.

ISETA

PM. — 32103.— Guillermo Vadell Muntaner.

ISO - MOTO

PM. — 7208.— Jorge Bubais.

VELOMOTORES

Placa Ayuntamiento núm. 15861. Vicente Sanda Martínez.
Placa Ayuntamiento núm. 9740.- Jaime Juan Juan.
Sin placa.— Fernando Torregrosa Martínez.
Placa Ayuntamiento núm. 6322.- Mario A. Comas Amengual.
Sin placa.— Bartolomé José Ferrer.
Placa Ayuntamiento núm. 14816. Miguel Barceló Cañellas.

TAXI

Núm. 229.— Maciana y Antonia Florit.

A GASOLINA O A GAS-OIL

Mod. AUTO UNION-DKW F-1000-L. Para toda clase de trayectos: cortos, largos y frecuentes.
Motor DKW 3 cilind.
Engrase automático LUBRIMAT.

Mod. AUTO UNION-DKW F-1000-D. Especialmente adecuado para trayectos muy largos, y cortos y muy frecuentes.
Motor Diesel MERCEDES-BENZ 4 tiempos y 4 cilind.

SU DECISION, EN FUNCION DE LOS KMS. A RECORRER.-LE ASESORARA NUESTRO CONCESIONARIO.

SIEMPRE DKW

Todo cabe en una DKW.
Lleva 1000 kgs... y cómo los lleva!
Sube a plena carga pendientes del 26%. Haga como yo, cómprese una DKW.

Encontrará Talleres de Servicio DKW en todas las rutas
IMOSA
INDUSTRIAS DEL MOTOR S.A.
VITORIA
Fabrica para todo el mundo el AUTO UNION-DKW F-1000

Concesionario:
GARAGE VIDAL
Avd. A. Roselló, 56
Teléf. 11641
PALMA DE MALLORCA

disfrute con alegría... en las cristalinas aguas de su propia piscina!

FILTROS
ESCALERAS
LIMPIAFONDOS
TRAMPOLINES
TOBOGANES
ETC.

consulte con
GILLIAM

DELEGACION EN BALEARES:
ELECTRICA ESPAÑOLA
Costa y Llobera, 15-Teléf. 15341
PALMA DE MALLORCA

Para su coche

BATERIAS
PEBE
ARRANQUE SEGURO
LARGA VIDA

M.C.D. 2022

DOS HOMBRES, DOS ACTITUDES

En Bonn se celebra el Congreso del partido Demócrata-Cristiano de la República Federal Alemana. Konrad Adenauer, ex canciller y ex presidente del partido, aunque ostenta el título solamente de forma honorífica, alza el índice a modo admonitorio y como dando lecciones a su sucesor en los dos cargos. Ludwig Erhard, que mira el humo de su inseparable puro y parece pensar en cosas muy divertidas.

La total recuperación de artefacto caído en Palomares

—★—

Se espera pueda ser llevado a Cabo hoy por a mañana

Madrid, marzo, 23. (Cifra). — Los servicios informativos de la Dirección General de Prensa comunican:

"Noticias oficiales procedentes de Palomares señalan que en el día de hoy se han reanudado las operaciones de rescate del cuarto artefacto desprendido del "B-52" siniestrado en aquella zona, operaciones que se habían interrumpido en el día de ayer debido al mal tiempo en el mar. Las mismas fuentes afirman que se espera la recuperación del artefacto, salvo circunstancias imprevistas, en las primeras horas de mañana, y que será izado directamente al buque encargado de su recogida"

El premio «Alfaguara 1965», de 200 mil pesetas, instituido por C. J. Cela

—★—

Fue entregado al ganador, soldado de Intendencia, en Valladolid

Valladolid, 22. (Cifra). — En el salón de actos del edificio de Dependencias Militares, se rindió homenaje al soldado de Intendencia de servicio en esta guarnición, Jesús Torbado por haber obtenido el premio "Alfaguara 1965", por su novela "Las corrupciones", dotado con 200.000 pesetas. Presidió el Capitán General de la Región, señor Miranda Urquiza; los Generales y Jefes de Armas y Cuerpos y el Académico y escritor Camilo José Cela, que instituyó el premio reseñado. Asistieron los Jefes y Oficiales libres de servicio y soldados en representación de la guarnición vallisoletana.

Posteriormente se celebró un animado coloquio, en el que el Académico, señor Cela, pronunció una charla sobre el servicio de las Armas y la Literatura. Cerró el acto el Capitán General, que felicitó al soldado galardonado, animándole para una mayor evolución en sus medios literarios.

Multados con 21 millones de pesetas

POR DEDICARSE AL CONTRABANDO DE OBRAS DE ARTE

Madrid, 23. (Pyresa).— El Boletín Oficial del Estado ha publicado ayer una resolución del Tribunal de Contrabando de Madrid por la que se imponen multas por un total de más de 21 millones de pesetas a Stanley Moss, José A. Llardent Viciana y José Milicua Illaramendi.

Los tres se dedicaban al contrabando de obras de arte, y entre estas figuraban dos Grecos, un cuadro de la escuela italiana titulado "El Príncipe de Toscana", y el cuadro atribuido a Goya. "Un fusilamiento".

ULTIMA HORA DEPORTIVA

Record mundial de natación

Moscú, 23. (Alfil).— La nadadora rusa Galina Prozoumentchikova ha establecido un record mundial en la prueba femenina de los doscientos braza recorriendo la distancia en 2' 44" 6-10.

La marca anterior estaba en su poder con 2' 45" 3-10.

OTROS RECORDS MEJORADOS

Moscú, 23. (Alfil).— En el curso de un encuentro internacional de natación entre Rusia-Alemania Oriental, el nadador soviético Victor Mazanov ha batido el record europeo de los cien metros espalda, en un minuto.

El record anterior lo poseía el alemán occidental Joaqchin Kueppers, en 1' 0" 8-10.

El cuarteto ruso ha establecido el record europeo de los relevos 4 por 100 metros estilo, en 4' 0" 7-10. El record anterior estaba en establecido en 4' 2" 8-10.

VICTORIAS DE GISBERT Y ARILLA

Méjico, 23. (Alfil).— Los españoles Gisbert y Arilla siguen adelante en el Torneo Internacional de Teni de Méjico.

Gisbert ha vencido al mejicano Marcelo Lara por 7-5 y 7-5 mientras que Arilla derrotaba al también azteca Ricardo Narcio, por 6-1 y 6-0.

En femeninos, la española Carmen H. Coronado ha ganado a la mejicana Lialian Meltzer por no haberse presentado.

Ganó el «Mónaco» al «Real Madrid»

Mónaco, 23. — En partido amistoso celebrado esta noche, y que estuvo presidido por los Príncipes de Mónaco y el Ministro español de Información y Turismo, el Mónaco ha vencido al Real Madrid por 2 a 1.

La primera parte terminó con ventaja del equipo del Principado por 1-0. En la continuación empató Bueno y, en los últimos minutos, los monegascos consiguieron el gol de la victoria.

El encuentro fue de calidad. Asistieron 10.000 espectadores, que llenaron el campo de deportes de esta capital.

COPA DE EUROPA

Definitivamente en Madrid el primer choque entre madridistas y milaneses

Madrid, 23. (Pyresa). Después de una conversación telefónica sostenida hoy a mediodía entre el Gerente del Real Madrid, Antonio Calderón y el Secretario General del Inter de Milán, Allodi, ambos clubs han llegado a un acuerdo para celebrar sus partidos de eliminatoria de semifinales de la Copa de Europa en los días 13 y 20 del próximo mes de abril.

El primer encuentro se celebrará en el Estadio de Santiago Bernabeu ya que de acuerdo con el reglamento de la competición, el Inter ha optado por jugarlo fuera de su terreno para cerrar la eliminatoria en San Siro de Milán. Para el caso de un tercer encuentro de desempate se ha convenido la fecha del día 27 en una localidad francesa que, aunque sería confirmada posteriormente, se señala como segura París.

EL TROFEO CARRANZA

Cádiz, 23. (Pyresa). — Los organizadores del famoso trofeo internacional veraniego tienen muy adelantadas sus gestiones para la contratación de los equipos que participarán en la edición del próximo mes de agosto. Se espera de un momento a otro la contestación del Real Madrid a quien le ha sido ofrecida una de las cuatro plazas de la competición y es casi segura la participación del campeón brasileño Santos, donde figura el mejor futbolista actual, Pelé. En caso de que el Santos no pudiera comparecer sería sustituído por el Corinthians de Sao Paulo, segundo equipo de categoría de su país. El otro cuadro español será el Zaragoza que de este modo defenderá su último y actual título de esta competición. Y en cuanto al otro equipo extranjero, sin descartar la posibilidad de que sea el Inter de Milán, se busca también la posible sustitución del campeón europeo por el Anderlecht, Borussia u otro primer equipo continental.

Mañana ESTRENO

SALA Astoria

Una constante, ininterrumpida batalla entre «gangsters» y «contragangsters»

CONDECORACION PARA UN GANGSTER

(Aut. mayores)

HOY - ¡Último día!

SE BUSCAN Y NO SE ENCUENTRAN

Un matrimonio gallego que llegó ayer a Palma por separado

—★—

ELLA SE SUPONE QUE ESTARA ALOJADA

—★—

Él espera el reencuentro en el Ayuntamiento

Ayer a avanzada hora de la noche, recibíamos en "BALEARES" la visita de un hombre en cuyo rostro se reflejaba honda preocupación y visibles muestras de agotamiento físico. Era portador de una maleta de regular dimensión y de no poco peso. Venía acompañado por Policías Municipales con el fin de que hiciéramos lo posible por resolver su problema.

Oído su relato y en convencimiento de que con la colaboración de nuestros siempre estupendos lectores podríamos solucionar el caso, vamos a informar de lo que sucede

Eleuterio Rual, de 28 años de edad, nacido en Mujía, provincia de La Coruña, marinero de profesión, salió del referido pueblo el día 16 de los corrientes acompañado de su esposa, María Clementina Soneira Pampín, de 28 años, con destino a Barcelona en donde tenían intención de buscar trabajo

Hallándose en la ciudad condal, se encontraron con un paisano, cocinero de un motovelero y vecino de Palma, quién les recomendó que siguieran viaje a Mallorca en donde les sería fácil encontrar ambos ocupación

Sin dudarlo un sólo instante aceptaron la sugerencia y marcharon en busca de los oportunos pasajes. Fue entonces cuando el paisano propuso a Eleuterio que para ahorrarse el importe de un billete él hiciera la travesía a bordo de una embarcación que tenía que salir para Palma casi al tiempo que el vapor correo y que en éste embarcara solamente su esposa. La idea fue bien acogida y así se hizo

El matrimonio convino en que ayer miércoles, se verían en el puerto de Palma. La esposa, que llegaría por la mañana, buscaría alojamiento para los dos y mediada la tarde volvería al puerto para esperar la embarcación que había de traer al esposo. Mas es el caso que mientras Clementina aguardaba en los muelles comerciales, el barquito de Eleuterio amarraba en Porto Pí. Esta confusión, al desconocer ambos la duplicidad de muelles y su primera visita a Palma, fue la causante de que no se encontraran en el transcurso de la tarde ni cuando ya se echó la noche encima.

Perdido en la ciudad, sin cinco céntimos en el bolsillo y sin saber a donde ni a quien acudir, Eleuterio se dirigió al Ayuntamiento para que le echaran una mano. Y la Policía Municipal nos lo trajo a nosotros

No va a ser difícil dar con el paradero de María Clementina Soneira Pampín por poco que se lo propongan nuestros lectores. En esta ocasión piezas fundamentales en la localización ha de ser el personal de establecimientos de hospedaje pues en alguno de ellos ha de hallarse la mujer. Su identificación, aparte de los nombres y apellidos que facilitamos, será igualmente sencilla pues a buen seguro que donde se encuentre habrá contado lo que le está sucediendo

Y bastará con que dirijan a Clementina al Ayuntamiento para que se reuna con su esposo ya que Eleuterio desde primera hora de la mañana estará de nuevo allí aguardándola

Gracias anticipadas a quienes van a colaborar en este nuevo caso de cuyo feliz resultado, pues tenemos el convencimiento de que así será, informaremos en nuestra próxima edición

III Festival I. de la Canción de Mallorca

—★—

Sesión final del concurso de cantantes presentados por las tres emisoras locales

—★—

Resultó vencedora la Srta. Francisca Forteza, de Felanitx

Ayer noche, en el Teatro Sindical, se celebró una importante velada, cara al cada vez más próximo III Festival de la Canción de Mallorca, en la que se enfrentaron en noble lid los cinco finalistas del concurso de cantantes organizado por las tres emisoras locales, con objeto de dar al vencedor oportunidad de que se busca en el citado festival de la canción, de amplísima repercusión internacional.

Tomaron parte los siguientes intérpretes, acompañados todos ellos, por la acreditada Orquesta «Los Oliver's» y como presentador el seor Santñ-Duaso, de Radio Popular: Srta. Mary González, don Martín Torrandell, señorita María Serra, don Beniamín Aijé y señorita Francisca Forteza. La canción obligada era «Mu Mare» del galardonado compositor manacorense Antonio Perera, interpretando los candidatos dos canciones más de tema libre.

Actuó fuera de concurso, el «Dúo d'Art» y «El Quinze» a cuya actuación siguió la reaparición de los finalistas quienes cantaron su tercera canción presentada. Al final de la velada, el jurado, integrado por representantes de la prensa local, personalidades allegadas al campo de la composición, así como delegados de casas editoriales, (entre ellos llegado exprofeso el señor Alfonso de la «Belter»), eligieron por unanimidad, a la señorita Francisca Forteza, encantadora trovadora de Felanitx, siguiéndole en puntos —con sólo m[illegible] [illegible]ncia—, el m[illegible]ico cantante Martín Torrandell.

Hoy 32 pgs.

M.C.D. 2022

El Cardenal Spellman felicita a Franco

Con motivo de las oficinas de «MOVIERECORD» en N. Y.

Nueva York, 22.— (Por el corresponsal de Efe, Félix Karag).— Bajo el título de «El Cardenal Spellman felicita a Franco», el diario neoyorquino «El Tiempo», editado en lengua española, reproduce parcialmente en primera plana las palabras dedicadas a España por el Cardenal, con motivo de la reciente inauguración de las oficinas de «Movierecord» en Nueva York.

El texto íntegro de las declaraciones del Cardenal Spellman es el siguiente:

«Me siento muy feliz de participar en este acto y en la contribución que el mismo supone para unas mejores y más cordiales relaciones entre España y los Estados Unidos y dado que mi país debe tanto a España desde sus comienzos es aún más necesario mejorar nuestras relaciones.

«Estuve en España durante la guerra y conozco de sobra la cordialidad de la ayuda que España demostró entonces hacia los Estados Unidos, por lo que me es particularmente grato ver como nuestras relaciones comerciales están mejorando y ampliándose.

«También quiero expresar mi satisfacción por los saludos del Arzobispo de Madrid —de quien soy muy buen amigo— y le devuelvo mi cordial saludo y felicitación por su trabajo en el Concilio y, si se me permite, desearía enviar mis felicitaciones al Generalísimo Franco, que tanto ha hecho por levantar reconstruir España, y bendigo a todos los españoles de quienes tan magníficos recuerdos tengo de mis muchas visitas a su país, especialmente con ocasión del Congreso Eucarístico Internacional de Barcelona, en el que tuve el honor de hablar».

«El Tiempo» termina diciendo que el periódico —que tanto admira la labor realizada por el Caudillo de España— se complace en unirse a las manifestaciones del Cardenal Spellman, que reflejan la realidad española.

FRANCIA VIRA HACIA EL ESTE

Importante acuerdo cultural y comercial con Bulgaria

La visita de Indira Ghandi a De Gaulle es una amenaza psicológica contra Washington y Londres

París, 23. (Del corresponsal de Pyresa, Manuel de Agustín por telex).— El Gobierno francés acaba de firmar otro acuerdo cultural y comercial con Bulgaria, que asciende a un montante de ciento cincuenta millones de francos de intercambio entre los dos países. En sí, semejante contrato no es ni nuevo ni extraordinario, porque forma parte de una serie que podríamos llamar actual de tratados con países del Este y entra en el contexto de una operación orientada a entablar estrechas relaciones con potencias del "tercer mundo".

Semejante política es de relevo. Hasta hace poco los franceses dirigían sus actividades de influencia hacia la órbita aliada. Occidente, y en particular las potencias anglosajonas y democráticas eran el punto de mira de su expansión comercial, industrial y diplomática, pero desde que el degaullismo entró en acción, las cancillerías emprendieron nuevos itinerarios para sus gestiones y ahora parecen enfrascadas en la conquista de nuevos amigos que sustituyan viejos asociados.

METAMORFOSIS EN ASIA

Para darnos cuenta exacta del cambio operado, veamos la metamórfosis afectiva que se ha producido respecto a Extremo Oriente: antes "la zona sentimental de las inquietudes francesas" se situaba en Indochina como punto álgido, en Formosa como alianza, y en Pakistán como amigo. Hoy estas corrientes se dirigen más al norte, desplazándose los sentimientos hasta las sedes del Vietnin, de Pekín y de Nueva Delhi. Parecido cambio de paralelo se observa en el continente africano, donde Rabat y Túnez han perdido la primacía en beneficio de Argel y El Cairo, donde actualmente el Ministro de Estado, responsable de asuntos culturales, efectúa, en nombre del Presidente De Gaulle, una visita de amistad (la primera embajada oficial que envía París a Egipto) con ambición de renovar amistades entre los dos Gobiernos.

LA PRIMERA VISITA DE INDIRA GANDHI

Idéntica táctica, parecen querer aplicarla con el Estado indio: La prensa francesa destaca ya, que la primera visita de la señora Indira Gandhi, Jefe del Gobierno será para el General De Gaulle. La heredera de Nerhu, quiere aparentar con ello, que el Elíseo es un centro en consideración para sus planes sobre el futuro.

Tal hecho no carece de aspectos curiosos, porque entre la India y Francia se levantaba el problema de los dominios que fue cancelado en 1962 como una solución de cirujano, es decir amputándolos de Francia, sin más anestesia que la renuncia consentida. Actualmente, olvidadas las incidencias del choque (no negamos que para las personas, estas "soluciones" legislativas, son siempre dolorosas) el Primer Ministro indú se presenta en París dispuesta a obtener una ayuda económica que aun siendo simbólica en la cifra (puesto que Francia no es potencia con recursos para resolver los apremiantes agobios de esa nación, con cuatrocientos millones de necesitados), pueda servir de acicate para lograr del tesoro norteamericano verdadera cobertura monetaria.

La visita de la señora Gandhi a París, que empieza hoy con una serie de entrevistas al más alto nivel, tiene esta base como objetivo: Una "amenaza psicológica", dando a entender que si Washington y Londres no ayudan eficazmente a Nueva Delhi, los dirigentes de París podrían hacerlo, formando ese "bloque sustituto" de alianzas, donde el General De Gaulle parece dispuesto a ejercer influencia preponderante.

Táctica hábil en su esquema teórico, pero no obstante difícil de realizar, puesto que necesita recursos económicos que no se vislumbran, cuando en el interior del país, la dificultades que crean otras necesidades de menor cuantía, se traducen en conflictos y crisis de carácter social que una simple inyección de dinero, en pequeña cifra, podría evitar. Las huelgas que ahora se padecen, no son más que la trasplantación del "problema indio a escala menor" y por falta de dinero no se subsanan. ¿Cómo podrá pues ayudarse a la India? Aunque lo pretenda la buena voluntad se ignora la fórmula.

Rogad a Dios en caridad por el alma de

Don Jaime Tomás Vila

(MEDICO)

QUE FALLECIO AYER, DIA 23, A LA EDAD DE 44 AÑOS, EN POLLENSA, HABIENDO RECIBIDO LOS SANTOS SACRAMENTOS Y LA BENDICION APOSTOLICA

E. P. D.

Sus afligidos padres Pedro Tomás Socías (Veterinario Titular, jubilado) y Magdalena Vila Serra; hermanos Jerónima, Juan y María; hermanos políticos Antonio Salort Cifre (Inspector Cuerpo General Policía) y María Vives Rotger; ahijado Pedrito; sobrinos y demás familiares al participar a sus amistades tan dolorosa pérdida, les ruegan le tengan presente en sus oraciones y se sirvan asistir a las exequias y funeral, que se celebrarán hoy, a las siete y media de la tarde, en la parroquial iglesia de Nuestra Señora de los Angeles, de Pollensa por todo lo cual les quedarán sumamente agradecidos.

Casa mortuoria: ANGELES, nº 4. — POLLENSA. No se invita particularmente

El Excmo. y Rvdmo. Sr. Obispo de esta Diócesis y Administrador Apostólico de Menorca, se ha dignado conceder indulgencias en la forma acostumbrada

---

ROGAD A DIOS EN CARIDAD POR EL ALMA DE

D.ª Juana M.ª Juan Caldentey

Que falleció ayer, en Palma, a las 8'30 de la noche, a la edad de 81 años, habiendo recibido los Santos Sacramentos y la Bendición de Su Santidad.

E. P. D.

Sus hijos Francisca y Guillermo (Sacristán de San Jaime y propietario de Mercería VE--VI); hijos políticos Pablo Ripoll (Oficial del Juzgado) y María; nietos María, Bartolomé, Andrés, Juana, Lucrecia y Guillermo; nieto político Juan Mas; hermano Juan (ausente); sobrinos (ausentes) y demás familiares, tienen el sentimiento de participar tan sensible pérdida y ruegan que asistan a las exequias y funeral, hoy, día 24, a las seis de la tarde, en la parroquia de San Jaime, por todo lo cual les quedarán sumamente agradecidos.

Casa mortuoria: calle Sacristía de San Jaime, 14 (parroquia).
No se invita particularmente.

Los Excmos. y Rvdmos. Sres. Obispos de Mallorca e Ibiza han concedido las indulgencias de costumbre.

ROGAD A DIOS EN CARIDAD POR EL ALMA DE

Don Gabriel Torrens Llompart

(De Destilerías «DOS PERELLONS»)

Que falleció ayer, en Llubí, a la edad de 55 años, habiendo recibido los Santos Sacramentos y la Bendición Apostólica

E. P. D.

Su afligida esposa doña Francisca Perelló Perelló; hija Margarita, Razón Social Destilerías «Dos Perellóns», hermanos: Rafaela, Magdalena, Margarita y Miguel; hermanos políticos, Guillermo Feliu, Bartolomé Llompart, Pedro Llull, Isabel Cladera, Antonia y Antonio Perelló Perelló, (Alcalde de Llubí), María Servera, tíos, primos y demás familiares al participar a sus amistades tan sensible pérdida, les ruegan le tengan presente en sus oraciones y se sirvan asistir a las exequias fúnebres y funeral, que se celebrarán hoy, a las 5'30 de la tarde, en la Iglesia Parroquial de San Felio de Llubí por todo lo cual les quedarán sumamente agradecidos.

Casa mortuoria: Jaime I, n.º 6. Llubí. No se invita particularmente

El Excmo. y Rvdmo. Sr. Obispo de esta Diócesis se ha dignado conceder indulgencias en la forma acostumbrada.

M.C.D. 2022

EQUIPO INTELECTUAL

¿Habría sabido usted contestar a estas preguntas?

Segunda fase del concurso intelectual patrocinado por Libros «Ereso», que finalizará el día 31 del corriente mes de marzo. Por cada pregunta clave cuya respuesta sea exacta, se concederá un punto. El lector que mayor puntuación alcance al final de la fase será el ganador del lote de libros de la colección Austral donado por Libros «Ereso». En caso de empate entre dos o más concursantes, se procederá a sorteo.

Las respuestas podrán enviarse a partir del día 1.º de abril y hasta la veintiuna horas del siguiente día 5, cierre de la admisión.

HISTORIA

(1) ¿Quién fundó la Universidad de Alcalá de Henares?

.....

CIENCIA

(2) ¿Cuál es el nombre químico de la glicerina?

.....

GENTILICIO

(3) ¿Cómo se llaman los naturales de Calahorra?

.....

DEPORTES

(4) No hace muchos días que alguien comentó a través de las columnas deportivas de «BALEARES» un famoso partido que jugó el Real Alfonso XIII contra el equipo nacional del Uruguay, en 1924, en aquel entonces campeón mundial. El conjunto local perdió con todos los honores de 2-1. Estamos seguros de que muchos aficionados, algo maduros, podrían decirnos el nombre del jugador mallorquín que tuvo la misión de marcar a Héctor Escarone, considerado entonces el mejor delantero del mundo. La actuación del medio volante encarnado resultó memorable por lo sensacional. ¿Sabe usted a quién nos referimos?

.....

TAURINAS

(5) En la antigua Plaza de Toros de Palma, tomó la alternativa el diestro vasco José Muñagorri. ¿Qué toreros alternaron con él aquella tarde?

RESPUESTAS

(1) El Cardenal Cisneros. — (2) Propanotriol. — (3) Calagurritanos. — (4) Paco Tomás. — (5) Marcial Lalanda, de padrino, y Eugenio Ventolera, de testigo. Esta corrida tuvo lugar en el año 1925

PREGUNTA CLAVE

¿Cómo se llama la chaqueta del uniforme de húsar?

Respuesta ... ...

... ...

Nombre y domicilio del concursante ... ...

... ...

—Tú no puedes quejarte, al fin y al cabo eres vegetariano, pero yo...

CRUCIGRAMA

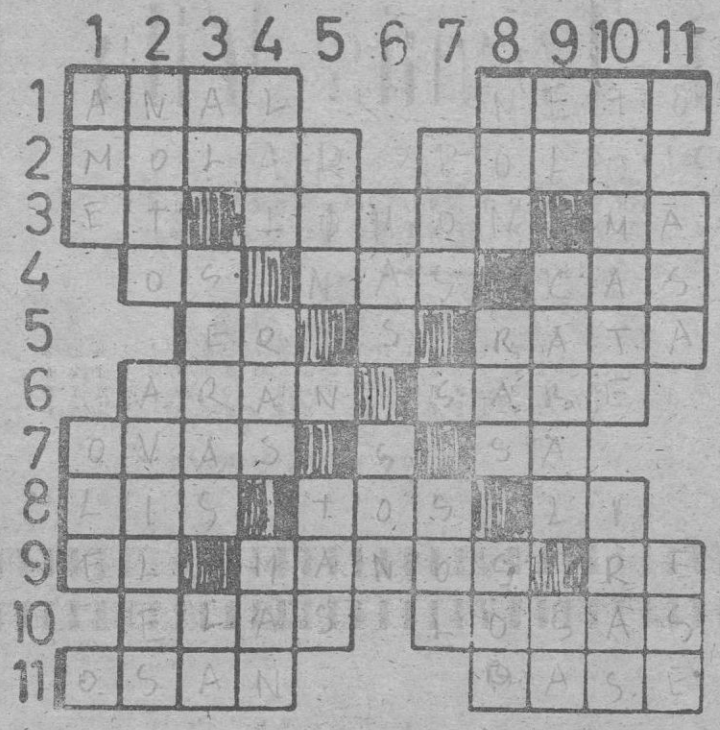

Horizontales. — 1: Anual. Limar al perro, es regional. Desenpio, puro. — 2: Que se puede o es freno. — 11: Tuesta. Demostrativo para moler. Extremo. — 3: Conjunción latina. Cierto color. Familiar y repetido, madre. — 4: Prosombre. Al revés, apócope. Cierta bebida refrescante. — 5: Terminación verbal. Cierto roedor. — 6: Labran la tierra. Conoce. — 7: Algas de frondas filamentosas. Sigla comercial. — 8: Cierta flor. Espasmo. Número romano. — 9: Artículo. Patas cortadas de las reses de carnicería. Nota musical. — 10: Al revés, marcha. Baldosas. — 11: Se atreven. Salvoconducto.

Verticales. — 1: Tenga cariño o efecto. Interjección. — 2: Advirtió. Pueblo de Oviedo. — 3: Contracción. Espuertas grandes. Artículo. 4. Letras de Lola. Nivel. Aféresis de mano. — 5: Río europeo. Yunque de platero. — 6: Que significa aumento. Sonido. — 7: Después de. Astro. — 8: Negación latina. Nivel. Al revés, después de. — 9: Artículo. Entero. Sigla comercial. — 10: Interjección usada para llamar al perro, es regional. Desenpio, puro. — 2: Que se puede o es freno. — 11: Tuesta. Demostrativo.

SOLUCION

Horizontales.— 1: ANAL, NETO. — 2: MOLAR, POLO. — 3: EL, LIMON, MA. — 4: OS, NAS, CAS.— 5: ER, RATA. — 6: ARAN, SARE. — 7: OVAS, SA. — 8: LIS, TOS. — 9: EL, MANOS, RE. — 10: LI. — 11: OSAN, PASE.

Verticales.— 1: ELA, LOSAS. — 11: OSAN, PASE.

OCHO ERRORES, OCHO

HALLAR EN EL SEGUNDO DIBUJO OCHO MOTIVOS QUE LO DIFERENCIAN DEL PRIMERO.

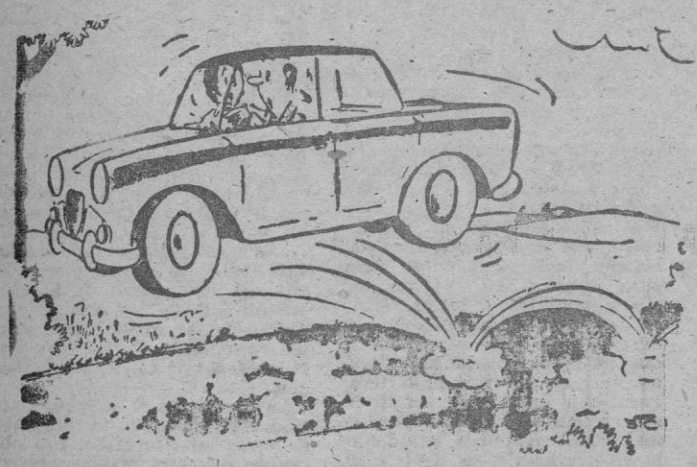

—Cuando le has puesto agua al radiador en esa charca has debido coger algunas ranas

—¡Estúpido guía! Es la otra parte del castillo la que está abierta al público...
(De «Daily Mirror».)

—Nada de mamá política; yo soy tu suegra, ¿te enteras? Aquí no se ha hablado nunca de esas cosas.

DERBI
PRESENTA AL PUBLICO MOTORISTA
El nuevo modelo 125 SUPER
RESISTENTE... VELOZ... UTILITARIA... Y MINIMO PRECIO

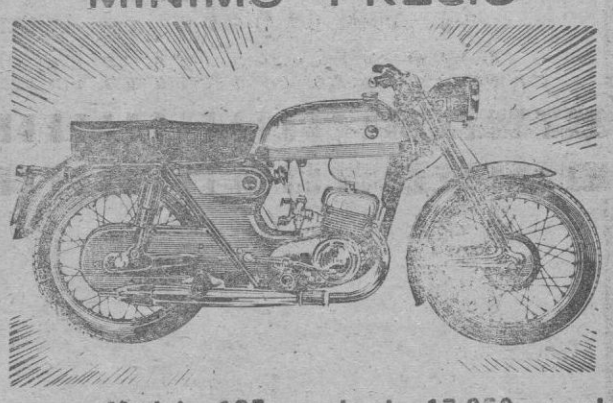

Modelo 125 cc. desde 17.950 pesetas
49 cc. 12.490 »
DERBI la motocicleta de prestigio construida para su seguridad y comodidad.
Distribuidor: Tomás Darder Hevía
Avenida Alejandro Rossello, 79

¿ COMBUSTIBLES LIQUIDOS... GAS?
TARDE o TEMPRANO...
Su Quemador será francia
DE PRESTIGIO EUROPEO!
• Automáticos 100%
• Silenciosos
• Alto rendimiento
Servicio post-venta en toda España
INSTALACIONES GALBER, Mazagán, 86
(Son Españolet) PALMA DE MALLORCA
Teléfono: 341 54
Delegados de
RIGLET, S.L. Oficina Técnica
Madrid

SATISFECHOS

...POR EL RENDIMIENTO Y SEGURIDAD DE SERVICIO DE SU EQUIPO FRIGORIFICO
ANGLO
EL FRIO QUE ES REALIDAD
Sea Ud. uno más y....
PIDA A:
I. F. MO A
RUBEN DARIO, 12

M.C.D. 2022

LOS SOBERANOS DE PERSIA

— * —

Al fin, el Sha encuentra tiempo para pensar en su coronación

PESE a que reina en el Irán desde hace veinticuatro años, el actual Sha, Mohamed Palevi, todavía no ha sido coronado oficialmente.

Y esto por dos razones:

Según la tradición, cuando tiene lugar la coronación, el príncipe heredero debe estar sentado a la derecha de su padre. Y en el caso del Sha Mohamed, contriamente a todos sus predecesores, cuando ascendió al trono en 1942 no tenía descendiente varón, y esta laguna sólo fue colmada con la venida al mundo, en 1960, del pequeño príncipe Reza. Por otra parte, una ceremonia exclusivamente protocolaria como la coronación, puesto que el soberano reina legalmente desde el día de su entronización, debe celebrarse en un clima de estabilidad política.

UN REINADO LLENO DE PELIGRO

Mohamed Sha, que subió al trono en plena guerra mundial, tuvo que enfrentarse en los años siguientes a una situación interior sumamente difícil. La negativa de los rusos a evacuar las provincias del norte que habían sido ocupadas durante la guerra, en el marco de las operaciones de los Aliados; la larga crisis económica que siguió al conflicto mundial en esta parte del globo, el intermedio de Mossadeq, que durante cierto tiempo puso en peligro el trono del Irán (peligro que motivó una huida, por poco tiempo, del Sha y de su esposa —entonces la bella Soraya— hasta Roma); y la nacionalización brutal del petróleo de la Anglo-Iranian, lo cual cerró practicamente durante largo tiempo el mercado mundial a los petróleos del Irán (principal riqueza del país) planteaban demasiados problemas urgentes para que le quedase tiempo al Sha para pensar en su coronación.

AHORA, CONDICIONES OPTIMAS

Pero hoy están reunidas las condiciones necesarias: solidez del trono, sucesión asegurada, buen clima político y económico, aunque enturbiado un tanto por los últimos acontecimientos.

Por eso, la coronación tendrá lugar el mes de Abán de 1346, que corresponde a octubre-noviembre de 1967 del calendario cristiano. La coronación coincidirá con la conmemoración del 2.500 aniversario de la fundación del Imperio Persa por Ciro el Grande, lo cual dará mayor relieve a los actos.

Es demasiado pronto para que se haya fijado el programa de las ceremonias que tendrán lugar en el Irán en ese momento, pero, sobre la base de lo establecido por el fundador de la dinastia, se puede prever que será el presidente del Senado quien, ante las Cámaras reunidas, a las que habrá presentado al soberano coronado por primera vez con la tiara, declarará solemnemente a Mohamed Reza Palevi «Shainshan del Irán en nombre de la Nación».

Si bien sólo podemos imaginar lo que serán los festejos del otoño de 1967, el protagonista nos es bien conocido.

SEMBLANZA-BIOGRAFICA DEL SHA

Mohamed Sha tiene actualmente 46 años. Es un hombre de talla mediana, cuyo rostro está marcado por las preocupaciones del reinado. El espeso cabello oscuro aparece gris en las sienes. Sus ojos negros y brillantes expresan un carácter dominador, que viene subrayado por la nariz aguileña, típicamente irania. Todo su rostro refleja voluntad, pero también se suaviza en algunas ocasiones con una sonrisa que tiene la finalidad de hacer que el interlocutor se sienta cómodo. El cuerpo delgado y musculoso denota una personalidad deportiva.

Desde su primera juventud el Sha ha practicado todos los deportes. Alumno de la Escuela del Ejército, ya era capitán del equipo militar de fútbol de Teheran. Practica el remo, la equitación, lleva a cabo largos paseos a caballo cuando reside en verano a las orillas del Mar Caspio. En Teherán, por las mañanas le gusta jugar al tenis en la pista de palacio, con su contrincante de siempre, un armenio, que fue alumno de Heri Cochet. El Sha posee varios aviones, entre los cuales cuenta un birreactor ultrasónico que siempre pilota él mismo, y cuando viaja a bordo de un aparato de la compañía aérea nacional «Iranais», es él mismo quien toma los mandos

Pero el deporte al que se dedica con mayor frecuencia, y al parecer con mayor placer ,es el esquí. Sus amigos aún ríen cuando recuerdan la época en que Mohamed Sha aprendió a esquiar. Era en 1945 y en la pista que el saboyano Gaston Cathfard había instalado en Lachkarak, cerca de Teherán, donde los diplomáticos acreditados en la Corte de Persia aprovechaban la ocasión para acercarse al soberano, y los cortesanos que deseaban agradarle también decidieron tomar lecciones. El resultado es que nunca se había visto tantas excelencias y dignatarios protesnados en la nieve. El soberano realiza excelentes «descensos» sin arriesgarse nunca, no cae jamás y logra tiempos estimables

A todas estas actividades hay que añadir el «volley ball», la caza, que, sin embargo, ha abandonado desde la desaparición de su hermano, el príncipe Alí Reza, fallecido en accidente de aviación en 1954, con quien tanto gustaba de recorrer las montañas del Irán; finalmente, también el Sha gusta del deporte automovilístico. Siente una predilección por los coches deportivos, de los cuales posee una hermosa colección. Los conduce él mismo, y cada día se dirige a su despacho, solo, al volante de su coche, seguido a cierta distancia por un coche de la guardia imperial, al que le es tanto más difícil conservar la distancia a través del tráfico de la ciudad si se tiene en cuenta que el Sha se divierte en escapar a sus ángeles de la guarda. Pero éstos son hoy más vigilantes desde el atentado que estuvo a punto de costar la vida al soberano en abril de 1965; ahora, la policía logra discretamente que las calles por las que debe pasar el Sha se encuentren lo más despejadas posible.

Cuando no debe atender a las pesadas obligaciones del Poder (el papel de Sha no es solamente decorativo, sino que es él mismo quien, asistido por el Gobierno, dirige toda la política y ejerce la supervisión de la administración y del Ejército), lleva una vida privada muy tranquila, rodeado de su familia y de algunos amigos. En el Palacio no se lleva una vida de Corte. La distracción preferida del Sha es el «bridge». Prácticamente juega todas las veladas, en sus habitaciones en las de sus hermanas, las princesas Achrnar y Chama, o en las de su madre, la anciana reina Tajol Moluk. Tiene siempre los mismos compañeros de juego y la tarifa de la mesa imperial es muy elevada. En el palacio hay una sala de cine en la que se proyectan regularmente las últimas producciones europeas y americanas, pero el Sha sólo asiste a ellas cuando se trata de films que realmente valen la pena. Este es el hombre: no le gusta perder el tiempo.

Su habilidad política es clara, porque estar 25 años en el trono del Irán no es cosa fácil

GERARD DE BROIN

(Mañana II parte).

última página

EL ENIGMA DEL VENENO DE LA SERPIENTE

El de la cobra fue el primero aislado, en 1936.-Y en 1959 los científicos japoneses conseguían aislar el de la víbora

ES posible que uno de los más antiguos enigmas de la naturaleza deje de serlo muy pronto. Desde hace algún tiempo, científicos de todo el mundo, especialistas de las diferentes ramas científicas, se apasionan por el misterio del veneno de las serpientes. El motivo de este interés no es el peligro que representan estos animales, aunque no sea despreciable, sino que se acaban de descubrir nuevas propiedades de estos venenos.

Se han conseguido aislar sustancias complejas, de la familia de las proteinas. Estas sustancias se utilizan cada vez con mayor frecuencia en la fabricación de medicamentos, para la purificación de fermentos, para el estudio de la estructura y funciones de los cuerpos proteicos y para la mejor comprensión de las celulas y los tejidos animales, así como para el diagnóstico de ciertas enfermedades

PARALISIS PROGRESIVA

Desde hace mucho tiempo, los científicos intentan descubrir el misterio de los venenos de serpiente, la naturaleza de su acción tóxica sobre el organismo humano, y encontrar remedios eficaces para las víctimas de las mordeduras. Pero durante muchos años, estos problemas han sido completamente indescifrables. Los procedimientos empleados para salvar la vida de las personas mordidas por las serpientes eran empíricos. Sin hablar de los sistemas antiguos, que tenían más que ver con la magia que con la medicina.

Hace ya tiempo se observó que el veneno de las cobras y otros ofidios actuaba sobre el sistema nervioso, provocando una parálisis progresiva y finalmente, la muerte por asfixia, al bloquear los centros nerviosos. El de las víboras y serpientes de cascabel, actuaba primordialmente sobre los vasos sanguíneos, la sangre y los tejidos que rodeaban la zona afectada por la mordedura.

La composición de los venenos de serpiente es en realidad tan complicada que hasta hace muy poco no ha podido ser determinada con exactitud. En el momento actual se sabe que la mayoría de los principios activos de estos compuestos están formados por aminoácidos concatenados en una secuencia determinada para dar una proteina específica.

LAS DIFICULTADES DEL ANALISIS

Como es sabido, las proteinas forman los compuestos de mayor complejidad en la escala bioquímica. Los compuestos proteicos están formados por una sucesión de unidades elementales (los aminoácidos, en número de veinte para algunos autores), que se combinan de las más diversas maneras y en gran número para dar compuestos de gran peso de partícula y de una gran complejidad estructural. El análisis de una proteina, puede comprenderse que es extremadamente difícil.

Y, en efecto, asi ha pasado con los compuestos activos del veneno de las serpientes. Ha sido muy difícil determinar sus constantes fisicoquímicas, su secuencia de aminoacidos y de grupos prostéticos (no aminoácidos), sus propiedades fermentativas, su toxicidad, etc. Para ello hubo que acudir a los modernos procedimientos de análisis proteicos, como son la electroforesis, es decir, el fraccionamiento de los residuos de aminoácidos por medio de la corriente eléctrica; la ultracentrifugación y el empleo de resinas intercambiadoras de iones.

De esta forma se ha conseguido agrupar en familias de propiedades parecidas a los compuestos activos del veneno. Los grupos aislados han sido numerosos. Gran parte de la acción de estos compuestos se debe a su actividad fermentativa o catalitica de reacciones específicas. Los catalizadores orgánicos o enzimas, son compuestos proteicos que «hacen posible» determinadas reacciones químicas, que sin la presencia de estos enzimas no serían posibles. La mayoría de los procesos metabolicos que tienen lugar en nuestro organismo son posibles por la acción de estos preciosos compuestos.

En el veneno de las serpientes se han aislado algunos de estos fermentos. Por ejemplo, unas proteasas (la terminación «asa» indica «fermento») que coagulan la sangre. Estas sólo se han hallado en los venenos de víbora y serpiente de cascabel.

IMPIDE LA RESPIRACION

En el de cobra existe un enzima que causa la inhibición de una reacción bioquímica perteneciente a las funciones respiratorias. Se ha intentado aislar el principal producto tóxico de este veneno. El de la cobra fue el primero que se logró separar, en 1936, por los alemanes, F. Micheel y F. Junge, independientemente, por los hindues, B. Gkhosk y S. [illegible] Pero en esa época no se conocía su natu[illegible] principios activos de las víboras y las serpientes de cascabel fueron más difíciles de determinar. Hasta 1959 en que los científicos japoneses, Maeno, Mitsujasi, Savai, Okonoki y Osaka obtuvieron el fermento purificado.

Se trata de una proteinasa, que se ha revelado dos o tres veces más activa que el veneno crudo, y que reproduce todas las manifestaciones locales de la intoxicación: muerte local de los tejidos, hemorragia y edema de la zona, manifestaciones generales de hemofilia (falta de coagulación sanguínea), elevación de la permeabilidad de los vasos, etc. Todas estas experiencias han ido repetidas y verificadas por el profesor ruso, S. Z. Barkagan.

La «crotoxina», elemento activo del veneno de la serpiente de cascabel o crótalo, fue obtenida por vez primera en el Brasil, en 1938, pero en 1956, Jaberman y Nelman consiguieron aislar los componentes de la «crotoxina»: una de ellas es poco tóxica y la otra reproduce, aun en pequeñas cantidades, los efectos del veneno. Esta última, llamada «crotactina» está formada por grandes moléculas. Después, los científicos soviéticos E. Pavloviski, F. Talysin y A. Valtzezaa han ampliado nuestros conocimientos sobre los venenos. Todos sus efectos tóxicos se debe a la acción de las «proteasas».

UTILIDAD DE LOS VENENOS

Al ser separadas de los otros componentes del veneno, las «proteasas» reproducen los sintomas de envenenamiento atribuídos hasta ahora al veneno bruto. Esto ha permitido progresar en la obtención de productos antivenenosos de carácter antienzimatico.

El empleo de los venenos es principalmente de orden farmacéutico. Los primeros medicamentos fabricados a partir de venenos han utilizado sus propiedades analgésicas y, posteriormente, sus propiedades coagulantes. Otras propiedades de estas sustancias han sido utilizadas en otros productos farmacéuticos de gran aplicación asimismo

UNA SERPIENTE EN POSICION DE ATAQUE. ASOCIADAS A SUS GLANDULAS SALIVARES POSEE LAS GLANDULAS DEL VENENO, CUYA ACCION TOXICA SE ENCUENTRA YA DESVELADA. — (Foto Cifra)

M.C.D. 2022