SOLICITE REVISION
DE SUS POLIZAS
DE INCENDIOS
BARTOLOME ABAD
Seguros
M. Fuensanta, 2 - ent. - 3.ª - 4.ª
Teléfs. 23877 — 11681

Baleares
El diario de más circulación en el Archipiélago
AÑO XXVIII :-: N.º 8.027
PRECIO: 3'— PTAS.
Palma de Mallorca, domingo 6 de marzo de 1966
DEPOSITO LEGAL
P. M. 5 — 1958

SIGUE EN ALZA LA BANDERA

Miles de falangistas, llegados a Valladolid para dar fe de su fidelidad y exigencia revolucionaria, conmemoraron en el teatro Calderón la histórica fecha del 4 de marzo, en que se fusionaron, hace treinta años, Falange Española y las JONS. Veteranos que escucharon las voces germinales de José Antonio, Onésimo y Ramiro formaron hombro con hombro, junto a las nuevas juventudes para escuchar la palabra del Vicesecretario General del Movimiento, Alejandro Rodríguez de Valcárcel, quien dio cumplida respuesta a los afanes de hoy y del futuro. (Contreras.)

La amiga de N'Krumah posa ante su automóvil regalo del novio

Los periódicos de Accra dicen que el depuesto presidente "gastaba el dinero con mujeres fáciles, mientras pedía al pueblo que se apretase el cinturón. En abono de su acusación publican la foto de Genoveva Marais, la amiga sudafricana de N'Krumah, a la que nombró jefe de los programas de televisión y a la que regaló este lujoso automóvil americano, así como los modelos traídos de París con que alimentar el bien provisto guardarropa de la "favorita".

El ex-Rey Ibn Saud de Arabia, mostrará todo su fasto oriental durante sus vacaciones en Mallorca

En una de las 36 habitaciones que ha reservado en el Hotel de Mar, dormirá el Monarca sobre una piel de tigre

★

(Este reportaje y otros escribe hoy ANTONIO PIZA en página 5)

Rueda del Mundo

ESPAÑA

T.V.E. aporta al fisco 300 millones cada año

✿

Gitanos de toda España, en Barcelona

✿

Se busca al propietario del Castillo de Lorca

✿

25.000 soldados de origen español luchan en el Vietnam

★

EXTRANJERO

Otra catástrofe aérea en Tokio: 124 muertos

✿

Buenos Aires: La provincia del Chaco está inundada

✿

N'Krumah trata de volver a Ghana

«BALEARES», HOY

★ *El problema y su solución*
★ *Página religiosa*
★ ***Deportes***
★ Humor
★ Cuentos
★ ***Reportajes***
★ *Rueda de prensa*

5 «reinas» para la Moda

París lanza su nueva moda con salero: nada menos que cinco reinas de belleza, han sido seleccionadas para presentar los "modelos" de las nuevas colecciones, para la mujer, desde París. Aquí están las encantadoras "mannequins". Son Miss Suecia, Miss Escandinavia, Miss Suiza, Miss Holanda y Miss Grecia. La "mayor" de ellas tiene 21 años y la menor 19.

M.C.D. 2022

Compromiso con el pueblo

EL pueblo español, objeto de todas las transformaciones anheladas por el Movimiento Nacional, ha vuelto a ser considerado en un plano de primerísimo relieve, en el reciente discurso pronunciado en Valladolid, por el Vicesecretario General del Movimiento, Alejandro Rodríguez de Valcárcel. «Es preciso, —dijo Valcárcel—, tener conciencia de que somos los responsables de una revolución... que le prometimos al pueblo y que ha de entregársele realizada en su totalidad». El pueblo es, pues, el depositario de esa revolución progresiva, su sujeto y su protagonista.

Pero, además de ejercer esta exigencia responsable, el pueblo de España ha sido el auténtico triunfador de este largo ciclo de paz. Merced a su solidaridad, a su capacidad de trabajo, de disciplina, de sacrificio, el pueblo ha podido conquistar la paz, del mismo modo que supo asistir a la guerra. Por eso decía Valcárcel que todo intento de negar los avances y las mejoras, era, al mismo tiempo, un intento de hurtarle al pueblo su merecida victoria, el fruto de sus esfuerzos y trabajos.

De otro lado, tiene el pueblo un importante papel, el papel decisivo, en la evolución política por la que atraviesa España y cuya aceleración se está ya iniciando. El pueblo, la sociedad, ha de asistir con entusiasmo a la consolidación y ampliación de la política española; ha de estar inmerso en las inquietudes y preocupaciones del Movimiento Nacional. Es urgente ganar su entusiasmo y ganar su adhesión viva, activa, creadora. «No se puede trabajar por el pueblo sin contar con él. Hay que incorporarlo plenamente en la inquietud, en la esperanza, en la acción. Ninguna de nuestras estructuras tendría sentido si el pueblo no las llena con su presencia. Nuestra convocatoria sería vana, si no fuésemos capaces de una política popular». El pueblo no es ya una referencia, sino el elemento activo de la política; nadie puede apelar a él para cerrarle luego las puertas. Por el contrario, y bien claramente lo indican las palabras del Vicesecretario General, no existe ya posibilidad de política revolucionaria sin contar con el pueblo incorporado a la acción.

Por último, es el pueblo el heredero auténtico y legítimo del ciclo constructivo de la paz española. Esa ha de ser una de las principales insistencias del Movimiento; con palabra precisa lo dijo Valcárcel en Valladolid: «...tenemos la sagrada obligación de reivindicar para el pueblo su condición de heredero de la paz española. Sólo el pueblo de España es el legítimo heredero de la obra de Franco» Es decir que nadie, ningún grupo, ninguna clase, puede arrogarse privilegios ni supremacías. Es el pueblo el heredero de sus propias transformaciones, de la reforma y del avance, del bienestar y de la cultura, de la libertad y de la justicia.

He aquí pues, el múltiple compromiso del Movimiento con el pueblo: en primer lugar, la responsabilidad de llevar adelante, sin vacilaciones ni imprudencias, la obra de la revolución nacional; además, el reconocimiento de que lo conseguido, ha sido posible merced a las virtudes del pueblo a su sacrificio, a su trabajo, a su solidaridad; después, la apertura de estructuras y responsabilidades, que el pueblo ha de compartir y refrendar con su entusiasmo y su adhesión; por último, la clara exigencia de reconocer al pueblo como único heredero de la paz, de la obra de Franco. Es ésta una proclamación en regla de la conciencia popular del Movimiento, de su voluntad revolucionaria, de su apertura a la permanente renovación de su fe en el pueblo, que es, en última instancia, lo que da razón de ser y de obrar.

Baleares

REDACCION, ADMINISTRACION Y TALLERES

PASEO MALLORCA (PALACIO DE LA PRENSA)
Apartado Correos, 22

TELEFONOS:

Redacción, Administración y Talleres (centralilla)	35940	35941 - 35942
Publicidad y cierre	31177	
Esquelas	35940	
Administrador	30185	(454)
Director	32186	

OFICINA URBANA DE PUBLICIDAD:

Calle Danús, 2 — Tel 21745

JEFE PUBLICIDAD:

Gabriel Calafell Cabrer

FOTOGRAFOS:

«Juanet», Mateo Ferrades Payeras (Inca), y Alexandro; «Juanet» (hijo)

DIBUJANTES:

Pedro Sureda
Esteve de «Trama Publicidad»

COLABORADORES:

AGUILO DE CACERES Luis
BOTA TOTXO Miguel
CABRER Pedro
DEYA PALERM Pedro
GARCIAS PALOU Sebastián (Canónigo)
JAUME MIRALLES Juan
MASCARO PASARIUS José
PALMER Catalina
PAYERAS FRANCH Bartolomé
PUJOL LLABRES Antonio
RAMIS ALONSO Miguel (Presbítero)
RULLAN Pedro A. (C. R.)
SUAU ALABERN Juan
VERDAGUER TRAVESI Joaquín
VERDAGUER MESTRES Mercedes
VILLALONGA Lorenzo

CORRESPONSALES EN LA PROVINCIA:

ALGAIDA: Juan Pons Oliver — Caballeros 8
ANDRAITX: Antonio de P Garau P Pascual 48
ARTA: Jorge Vicens Bauzá — General Franco 74
BINISALEM: Jaime Martí Garcías Plaza Iglesia 3
BUGER: Lorenzo Siquier Alemany — General Franco 21
BUÑOLA: Jaime Estarellas Mateu — Estación Ferrocarril
CAMPANET: Antonio Siquier Paveras — Escuela Nacional
CAMPOS: Miguel Roig Adrover General Franco 18
CAPDEPERA: Jaime Tous Flaquer Poniente 4
CONSELL: Antonio Barceló Salom — Predio Son Mañes
FELANITX: Jaime Oliver Oliver — Mayor 66
IBIZA: Bartolomé Roig Prats Montgri 6
INCA: Antonio Pons Sastre — Jaime Armengol 45
LA PUEBLA: Andrés Triay Anglada — Rica 30
LLOSETA: Antonio Santandreu Rapoll — Mayor 52
LLUCHMAYOR: Gabriel Ramón Juliá — Plaza España 4
MAHON: Mateo Moragues Vidal San Bartolomé 2
MANACOR: Miguel A Riera Nadal — Artá 16
POLLENSA: Miguel Bota Totxo Médico Sureda 22
PORRERAS: Monserrate Nicolau General Franco 1
SAN JUAN: Juan Jaume Nigorra Mayor 59
SANTA MARGARITA: Guillermo Cantallops — Antonio Mayra 59
SANTA MARIA: Andrés Bestard Mas — B de Santa Eugenia 38
SANTANYI: Pedro Pomar Fortesa — Plaza Mayor 29
SELVA: Antonio Sollivellas Oliver — Hermanas Sastre 1
SINEU: Nicolás J Salom Sancho — Mas 9
SOLLER: Andrés Arbona Oliver Isabel II 62
SON SERVERA: Jaime Calafat Pons — General Goded 1

Respuesta a una interrogante

SE pregunta "El Europeo" (número 112, Madrid-Barcelona 4-III-1966) si es marxista Wall Street. ¿Qué razones tiene para preguntarlo? Las siguientes "Recientemente —dice el citado semanario— corrió por el mundo la buena nueva de que el Presidente del Vietnam del Norte, Ho Chi Minh, proponía la apertura de negociaciones de paz. Inmediatamente de conocida la noticia cundió "un pequeño pánico" bursátil en Wall Street, con caída en flecha del índice Dow Jones. La razón era que prácticamente la mitad de la industria norteamericana está relacionada directa o indirectamente con la defensa. Si no había guerra, disminuirían los pedidos de armamentos y pertrechos. Pero resultó que la noticia no era totalmente cierta. No habría paz, de momento. Y "los financieros" de Wall Street volvieron a tranquilizarse.

La Bolsa es, en todas partes, sensible y el dinero cobarde, aunque por lo que ha sucedido en Wall Street más bien parezca lo contrario, ya que por lo visto se crece en el castigo, es decir, en la guerra, y se repliega cuando barrunta que puede "estallar" la paz.

Sobre el talante del dinero, es decir, del capital suelen opinar incluso las gentes que no disponen de dos pesetas. Se da, por tanto, el contrasentido de que el capital que, por ejemplo, puede permitirse el lujo de fundar y dirigir un negocio mercantil llamado Prensa, no dispone, sin embargo, de "buena Prensa".

El marxismo, si hemos de creer a nuestros clásicos, es la interpretación materialista de la vida y de la Historia. La espiritualidad del capitalismo está todavía por demostrar. El más serio y contundente ataque al capitalismo en lengua española procede de José Antonio Primo de Rivera, a cuya doctrina pretendemos ser fieles. El capitalismo, como fórmula de inspiración social llega a las mismas conclusiones que Carlos Marx y, por tanto trata de gobernar con la ayuda de una maciza y crispada férula materialista cuya sola y descarnada visión sirve, a nuestro juicio, para disipar de un golpe las dudas que asaltan a "El Europeo".

(De "Arriba")

PRENSA EXTRANJERA

LA CUESTION MILITAR DOMINICANA

«Cuando estuve en Santo Domingo el pasado agosto oí por primera vez informes de que García Godoy planeaba sustituir a Rivera por el comodoro Ramón Emilio Jiménez (hijo), jefe del Estado Mayor de la Marina. Fue evidente que mientras García Godoy daba seguridades por escrito a Rivera y otros jefes militares, él aparentemente trataba con el bando opuesto del coronel Francisco A. Caamaño y sus oficiales rebeldes. Si éstos eran tan serviciales al Gobierno civil, ¿por qué iniciaron la revuelta contra el Gobierno de Donald Reid Cabral y Ramón Cáceres, que eran dos civiles? ¿No era Reid Cabral secretario de Estado de las Fuerzas Armadas, además de presidir el Gobierno? ¿Era el Gobierno de Reid Cabral, reconocido por los Estados Unidos y Gobiernos de todo el mundo, menos inconstitucional que el de García Godoy?

(...) Los comunistas dominicanos, como Fidel Castro, hablan de un Ejército apolítico (...) Tengo ante mí un ejemplar del periódico «Gramuna», uno de los matutinos actualmente publicados en la Cuba comunista. (El otro, «El Mundo», fue robado a Amadeo H. Barletta, conjuntamente con la cadena de televisión, «El Mundo» y otras propiedades cuyo valor ascendía a 40 millones de dólares). Dicho ejemplar tiene fecha del 12 de enero de 1966. Tiene un artículo y fotografías de Fidel Castro, tomados de la revista «Verde Olivo», el prometido órgano apolítico del Ejército, donde se da información y se muestra a Fidel Castro cuando el 23 de diciembre de 1965, entrega «carnets» (tarjetas de identidad de afiliación al partido comunista de Cuba) a miembros de las unidades de tanques, por intermedio de los secretarios generales de los Negociados, que son doce de sus oficiales».

(Jules Dubois, en «La Crónica», Lima).

VENDO EMBARCACION 15 mts.

tráfico pasajeros 94 plazas, Lista 2.ª, 2 motores marinos Barreiros B24M 87 C.V. cada uno, inversores hidráulicos Velocidad 10 millas.
Razón: A. GOMILA. Varadero Puerto Barcelona

SEMANA DE FAMILIA EN PALMA

DEL 7 AL 12 DE MARZO DE 1966

PARA MATRIMONIOS

7'45 NOCHE:
Parroquia de San Miguel
D. GABRIEL CALVO — Misa a las 8'30.

8'00 NOCHE:
Parroquia Santa Catalina Thomás
D. SEBASTIAN CAPÓ. — Misa a las 7'30.

9'00 NOCHE:
Parroquia San José Obrero
D. GABRIEL CALVO. — Misa a las 8'30.

9'15 NOCHE:
Son Sardina («Cine Apolo»)
P. ANTONIO RIUTORD, T. O R.

9'30 NOCHE:
Colegio Sagrado Corazón (Son Españolet)
P. MILLÁN ARROYO, S. J.

10'00 NOCHE:
Iglesia San Felipe Neri
D. GUILLERMO PAYERAS.

10'15 NOCHE:
Parroquia Santa Teresa del Niño Jesús
D. MIGUEL MONCADAS.

PARA VIUDAS

10'30 MAÑANA - 5 TARDE:
Iglesia San Felipe Neri
D GABRIEL CALVO
P BARTOLOME REYNES, C O

CONVERSACIONES SOBRE GIBRALTAR

LA noticia de que próximamente van a establecerse conversaciones entre los gobiernos español y británico, en torno al problema de Gibraltar, es, necesariamente, una noticia satisfactoria Y tiene la virtud de poner de manifiesto un nuevo estilo en el hacer político, una manera sencilla y llena de naturalidad, para llegar a la resolución de las cosas. Indudablemente, ese estilo político, acorde en todo con el tono general de la época, no puede sino producir frutos positivos. Y, además, indica que, tanto los políticos españoles como los ingleses, consideran la cuestión desde el más prometedor realismo.

Es absurdo mantener a estas alturas de la Historia europea, posiciones enconadas, actitudes que no responden a lo que es, sino a lo que se quisiera que fuese. E demasiado grande el esfuerzo que todos los pueblos occidentales tienen planteado, como para que se puedan permitir el lujo de aceptar o no la colaboración del vecino. Por eso, es positiva la decisión inicial sobre el tema de Gibraltar. Primero, porque pone de manifiesto la voluntad de resolver pleitos que no tenían otra función que la de enturbiar amistades y colaboraciones mútuas; segundo, porque admite como método de resolución, el diálogo, la negociación, la conferencia y la consulta. Es decir, porque prescinde de la grandilocuencia infructuosa y se ampara en la más positiva sencillez.

Realismo y sencillez. Este es el tono con el que se puede de verdad avanzar en el orden de la cooperación internacional. Realismo para advertir la entidad de los problemas su importancia, su trascendencia; sencillez en el método en la dialéctica, en el procedimiento. Existe, al lado de cada problema, un residuo de encono, de parcialidad, de falta de visión. Por eso hay que demostrar esos residuos perjudiciales, desde la claridad de un entendimiento adecuado a las cosas y desde la sencilla exposición y comprensión de las distintas razones en juego.

El anuncio de las próximas conversaciones indica que estamos ahora a las puertas de un trato nuevo para el problema de Gibraltar, problema que ha suscitado durante siglos, malos entendidos, asperezas, fricciones y tensiones de todo tipo. En nuestro tiempo, a la vista de la compleja problemática política de nuestro presente, resultaría inadecuado demorar el fortalecimiento de una amistad en aras de prejuicios o de falsos prestigios. Ningún pueblo del mundo libre está ahora en condiciones de prescindir de una amistad necesaria en la común causa de la cooperación y de la paz.

Así pues, no puede pasarse por alto la trascendencia de la noticia en la que se nos anuncia la próxima celebración de conversaciones en torno a Gibraltar. Tras esa realidad, se supone un claro esfuerzo de comprensión, de afán de armonía, de trabajos encaminados al acercamiento y a la concordia. Y ha de desenvolverse dentro de un estricto espíritu de corrección, de sencillez y de realismo, de buena voluntad y de entendimiento exacto de las cosas. Todos hemos de afanarnos en que ese espíritu sea el que prevalezca para llevar a buen fin las negociaciones, cuyo resultado más importante ha de ser, sin duda, junto al reconocimiento de la razón española sobre Gibraltar, el restablecimiento sin trabas de una amistad y de una leal cooperación hispano-británica.

Los conservadores y el Vaticano

Por José Ramón ALONSO

EN las vitrinas de las librerías italianas han aparecido las "Memorias" del Marqués de La Torre, uno de los primeros dirigentes de la "Union Nacional" y más más tarde y por muchas décadas director del "Osservatore Romano". Como Goethe en Weimer, pero ¡ay!, sin su extraordinaria pluma, el Marqués de La Torre ha sido testigo no sólo de una larga era de la historia, sino de la de un mundo que ha cambiado en forma inexorable. Desde que Pío X era todavía el prisionero voluntario de "la cuestión romana", hasta un Pablo VI que en sus viajes se desplaza desde Nueva York hasta Bombay. La Torre ha visto lo que nos parece postrera fantasmagoría de una sociedad fosilizada. No sólo en los 54 años que comprenden sus "Memorias" han caído los más sólidos imperios —el alemán, el austriaco e incluso el británico— si no que el espíritu de los hombres parece haberse transformado. Hace aún medio siglo podía decirse que el mundo descansaba en cuatro sólidos pilares, que eran la Escuadra inglesa el Estado Mayor prusiano la Academia Francesa y la diplomacia del Vaticano. Sólo el Vaticano ha sabido resistir el impacto mortal del tiempo, pero abriendo muchas ventanas a la realidad circundante.

Lo que La Torre nos descubre, es que la forma mejor de durar es renovarse. ¿Qué existe hoy en común entre la "Unión Popular" de 1910 con el liberal Giolitti como principal adversario, y lo que es hoy la Democracia Cristiana? La radicalización del espíritu público producto de la competencia abierta por el poder de un sistema democrático, ha hecho que necesariamente las formaciones políticas con deseo de durar oscilen hacia su izquierda, y abandonen todo ultraconservadurismo propio del tiempo pasado. Al acercarse al pueblo y necesitar de sus votos y su aliento. Roma misma se ha radicalizado. Pese a las tristes alianzas de la política interior italiana, sobre las cales pasa el Marqués de La Torre como sobre ascuas ardientes, es mucho lo que puede salvarse o rehacerse desde que para ser un buen católico, no se precisa ser ni anacrónico ni reaccionario.

¡Cuantas experiencias, decepciones y que pocas alegrías, en ese medio siglo de "aggiornamento" del popularismo italiano! No habiéndose sabido anticipar a las decisiones eclesiáles, por un exceso de fidelidad al origen y a la propia substancia, la democracia cristiana ha tenido que recorrer todas las gamas posibles en el juego de las alianzas. Los que hace medio siglo consideraban luciferino a Giolitti, se unen hoy a Nenni, que aún siendo el más débil replica a sus nuevos amigos con jactancias y con desaires. Paralelamente, mucho del esfuerzo pugnativo entre romanos y garibaldinos, parece acercarse a su ocaso. No ha surgido una nueva derecha, mientras que una nueva izquierda está organizándose. ¿Será siempre preciso llegar tarde, vivir con retraso de algunas ideas y de algunas batallas? León XIII escribe su admirable "Rerum novarum" treinta años después de la primera edición de "El Capital", y para ganar el tiempo perdido en la historia—en la historia humana, en la política de cada día, y sólo de esa hablamos— la Iglesia avanza hoy con tal prisa que elimina adversarios a la izquierda, o trata de ignorarlos. La consecuencia es que, por la fuerza de las cosas, casi ningún movimiento plenamente social es anticatólico, y por tanto ningún católico que no sea además otra cosa —¡sobre todo otra cosa!— puede oponerse como católico a las más osadas reformas sociales. La era de los reaccionarios conservadores parece agotada, y surge en su lugar la de los radicalismos moderados. En ese neo-radicalismo de los gobernantes y de los sistemas un Harold Wilson, un Kennedy o un De Gaulle, son ejemplos válidos. La historia da siempre la razón a los revolucionarios, aunque esta razón la reciban en la tumba en la mayor parte de los casos.

El Marqués de La Torre ha asistido al ocaso de un mundo, en el cual es preciso evitar que la creación del futuro se vea comprometida por cuestiones gloriosamente fenecidas en las conciencias nacionales.

(Copyright PYRESA — Prohibida su reproducción)

QUINIELA **PHILIPS**

Casa José Buades
PLAZA ROSARIO, 1

JORNADA 13 MARZO DE 1966

	Goles	Goles
MALLORCA - SEVILLA		
CADIZ . CONSTANCIA		

Nombre .....
Dirección .....
Población .....

Se sorteará un transistor entre los acertantes de la quiniela. Estas se entregarán o remitirán a CASA JOSE BUADES, cerrándose el plazo de admisión el sábado a las 19 horas.

M.C.D. 2022

Otra catástrofe aérea en Tokio

Un avión de pasajeros británico se estrella contra el Fujiyama

Murieron sus 124 ocupantes

También se estrelló un helicóptero que buscaba las víctimas del anterior accidente

Tokio, 5. (Efe). — Un Boeing 707 de la BOAC se ha estrellado sobre el monte Fujiyama.

LLEVABA 124 PERSONAS.

SE ESTRELLA UN HELICOPTERO

Tokio, 5. (Efe). — El avión 707 de la compañía BOAC llevaba ciento veinticuatro personas a bordo.

Los trozos del aparato que se estrelló contra las estribaciones del Fujiyama, se extendieron en un radio de 21 kilómetros y cayeron sobre la ciudad de Gotemba.

Un helicóptero japonés se ha estrellado en la bahía de Tokio mientras prestaba servicio en la búsqueda de las víctimas y restos del Boeing 707 que se estrelló el pasado mes.

Han sido rescatados dos de los cinco hombres que componían su tripulación.

RECUPERAN TODOS LOS CADAVERES

Tokio, 5. (Efe). — Han sido recuperados ya los 124 cadáveres de todas las personas que iban a bordo del avión británico que se estrelló en las estribaciones del Fujiyama.

En el anuncio oficial se dice que el avión se desintegró en el aire minutos después de despegar de Tokio.

DAKOTA DEL NORTE: 23 VICTIMAS DEL TEMPORAL

Fargo, Dakota del Norte, 5. Más de veinte personas han desaparecido y otras se sabe que han perecido, prosiguiendo los estragos del huracanado temporal que asola los dos Estados del Norte y Sur de Dakota, además del de Minesota y las provincias canadienses de Manitoba y Ontario.

CALCUTA

La policía dispara contra grupos amotinados

Los estudiantes incendiaron trenes y oficinas gubernamentales

Calcuta, (India), 5. (Efe).— La policía ha hecho hoy fuego contra grupos amotinados y unidades del ejército han tenido que ocupar tres ciudades de la zona nordeste del país para restablecer el orden, después de que jóvenes estudiantes se dedicaran a incendiar trenes y oficinas gubernamentales.

La actuación de las fuerzas militares se ha producido a consecuencia de las peticiones de ayuda formuladas por las autoridades locales de Krishnagar, Ranaghat y Santipur, —poblaciones próximas a Calcuta— que se encuentran sumidas en el desorden desde hace dos días.

TRES ESTACIONES INCENDIADAS

Los estudiantes incendiaron tres estaciones del ferrocarril, un banco, una central telefónica y varias oficinas gubernamentales. Además, levantaron los railes y detuvieron e incendiaron dos trenes, en señal de protesta contra la negativa de la policía a dejarles desfilar solemnemente llevando el cadáver de uno de sus compañeros, muerto ayer en un choque con las fuerzas de orden público.

INTERVIENEN LOS BOMBEROS, PERO...

Los bomberos lograron extinguir el fuego antes de que los trenes quedaran totalmente destruídos, pero los estudiantes, en vista de ello, incendiaron también otras dos estaciones próximas.

Los desórdenes han interrumpido el tráfico ferroviario entre aquella zona y Calcuta, población donde —por otra parte— los grupos estudiantiles locales provocaron también disturbios ayer, apedreando autobuses y tranvías.

Los disturbios han decrecido algo a la caída de la noche, pero las autoridades de Bengala occidental han declarado que la situación es «seria», todavía.

Dicha región se ha visto alterada por desórdenes y manifestaciones desde hace dos meses.

La canción «Mercie cherie», austríaca

GANO EL CONCURSO DE EUROVISION

Luxemburgo, 5. (Efe). — La canción austriaca "Mercie cherie" ha ganado el concurso de la canción de Eurovisión 1966. Interpretó la canción ganadora Udo Juergens.

El festival fue televisado a toda Europa vía Eurovisión.

Ante la magnitud de la catástrofe

Será declarada «zona militar» la provincia del Chaco inundada por las aguas que lo cubren todo

Buenos Aires, 5. (Efe). — Ante la magnitud de la catástrofe que asola al nordeste será declarada «zona militar» la provincia de Chaco, donde la situación se torna cada hora más angustiosa, ya que las aguas van cubriendo paulatinamente todas las poblaciones.

El epicentro del desastre se va desplazando lentamente hacia el sur, y la crecida está llegando a la provincia de Entre Ríos en la Mesopotamia.

Los muertos por la fiebre amarilla suman cinco hasta ahora y son más de quince los casos denunciados.

U.S.A. OFRECE 10 HELICOPTEROS

El Gobierno de los Estados Unidos por medio de su Embajada en Buenos Aires ofreció el préstamo de diez helicópteros para facilitar las tareas de evacuación, que en algunas zonas solo puede realizarse por esos medios.

En la provincia de Buenos Aires ya se han tomado las providencias necesarias para el supuesto que la crecida afecte sus costas se han emplazado defensas, preparado refugios y previsto tareas de salvamento.

UN DIA DE SUELDO DE LOS FUNCIONARIOS

El Presidente argentino, Dr. Illia, anunció ayer en conferencia de prensa que se expedirá un decreto por el que se descontará un día de sueldo a los empleados de la Administración Pública para destinarlo a los miles y miles de víctimas afectadas por las inundaciones, se estima que por este concepto podrá recaudarse de trescientos a cuatrocientos millones de pesos.

Numerosas campañas de solidaridad se han iniciado a lo largo del país, organizadas por instituciones públicas o privadas y es común ver por ejemplo en ferias o mercados espacios reservados para las donaciones que encabezan los mismos feriantes, que son los primeros en poner parte de los alimentos que venden al público, para ser enviados al litoral.

El diario «La Nación» ya ha logrado reunir más de un millón de pesos en donaciones. En el Banco de la Nación se ha abierto una cuenta especial para recibir donaciones en dinero.

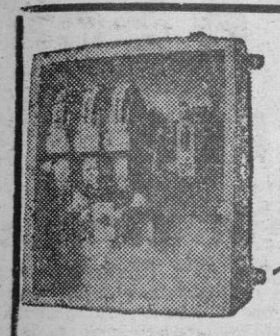

CONTACTORES y GUARDAMOTORES

AGUT

DIELECTRO

DIELECTRO BALEAR, S. A.

Posible intento de N'Krumah de recuperar el poder

e dice que lo intentará hoy, aniversario del régimen

New York, 5. (Del corresponsal de Pyresa, Guy Bueno por télex). La primera fecha peligrosa en el camino emprendido hace apenas diez días por el nuevo régimen en Accra, parece deber ser en este domingo 6 de marzo, aniversario de la independencia de Ghana. Insistentes rumores que circulan actualmente en ambientes allegados a delegaciones africanas en las Naciones Unidas, hablan en efecto de un posible intento, por parte de Kwame N'Krumah, de reconquistar en esta fecha el poder que le fue arrebatado por el General Ankrah y sus asociados. Y desde luego—se insiste— incluso si la ocasión del aniversario de la independencia ghanaense debiera pasar sin sobresalto, todo indica que el ex-Presidente de Guinea, no entiende abandonar la esperanza de emular a Napoleón, a su retorno de la Isua de Elba, confiando empero por lo visto en que su reconquista del poder dure más de cien días.

USA OFRECE SU RECONOCIMIENTO

Las posibilidades de que semejante tentativa tenga lugar, parecen haber sido tomadas lo suficientemente en serio por el Departamento de Estado norteamericano, como para inducirlo a ofrecer ahora un reconocimiento un tanto precipitado al nuevo régimen de Accra. En contraste con el período de varias semanas que los Estados Unidos han dejado generalmente transcurrir antes de re-establecer relaciones diplomáticas con los varios pueblos africanos en los que en estos últimos meses una espada ha cortado el nudo gordiano de una política enmarañada, el Departamento de Estado ha decidido acelerar esta vez la fase del reconocimiento. En el reciente pasado, Wáshington prefirió demorar esta decisión para evitar dar la impresión de que favorece los golpes de estado militares. Esta vez, en cambio, no se disimula en ambientes oficiales americanos que el establecimiento relativamente precipitado de relaciones diplomáticas con el nuevo régimen en Ghana obedece a la amenaza de un retorno de N'Krumah, con el objeto de reimponer su autoridad.

¿OCUPACION POR SORPRESA DE LA BASE AEREA?

Esferas africanas en la ONU especulan con que dicho objetivo pudiera realizarse mediante la ocupación por sorpresa de la gran base aérea construida por la Unión Soviética en el centro del país, base cuyas largas pistas de despegue permitirían el aterrizaje de aviones de transporte y bombardeo Jets. Como quiera que el Presidente de Guinea Seku Ture ha decidido entregar la presidencia, o por lo menos la copresidencia de su país al doctor N'Krumah, por lo que Ghana y Guinea constituirían ahora, en opinión de Conakri, una sola nación, no se excluye que la operación de ocupación de la base aérea y su transformación en una cabeza de puente desde la que se trataría de emprender la reconquista del territorio ghanaense, pudiera ser efectuada con la ayuda de destacamentos militares guinaenses.

TODO DEPENDERA DEL APOYO DEL PUEBLO

Sin embargo, también se aventura que el éxito o fracaso de la operación dependerá, en último recurso, del apoyo con el que eventualmente aún pueda contar el ex-Presidente N'Krumah entre su propio pueblo y, en modo muy particular de la adhesión de las fuerzas armadas ghanaenses. Según algunos observadores africanos en el organismo internacional, no debería subestimarse este apoyo. Por lo demás también aventuran que Kwame N'Krumah podría emplear algunos de los métodos usados contra él hace diez días y, en modo especial aplicar a la inversa el sistema que dió éxito al coronel Kotoka, cuando al mando de las fuerzas estacionadas en la base de Kumasi, detuvo antes de dar el asalto a la capital, indicándoles que N'Krumah quería enviarlos al Vietnam, para combatir al flanco del Vietcong. "¿Quereis luchar en una guerra que no es nuestra causa"? preguntó por lo visto el Coronel Kotoka a su tropa, siendo contestado por un vigoroso y unánime: "No". Se asegura en los pasillos de la ONU que K'Krumah piensa emplear el mismo estratagema, informando a las fuerzas armadas, ghanaenses que el General Ankrah y la nueva junta militar habrían decidido enviar contingentes ghanaenses al Vietnam del Sur, a petición norteamericana.

SE CUENTA CON LA TENTATIVA

Si bien es cierto que se parece contar seriamente tanto en ambientes africanos en la ONU como en Wáshington con una tentativa de reimponer su autoridad en Accra por parte del dictador derrocado, también se comenta sin embargo que cada día que pasa es una jornada decisivamente ganada, en cuanto que permite que el nuevo régimen se afiance en el país a la vez que expanda sus relaciones internacionales.

EL CONGO DE BRAZAVILLE TAMBIEN SE RETIRA

Addis Abbeba, 5 (Efe). — El Congo de Brazaville ha sido el octavo país que se retira de la sesión ministerial que viene celebrando el Consejo para la Unidad Africana OUA.

Un portavoz de la Delegación congoleña ha manifestado que se había adoptado este paso porque se observa una rápida atmósfera de descomposición en la reunión.

ALTO VOLTA RECONOCE EL NUEVO REGIMEN DE GHANA

Uagadugu, 5. (Efe).— Alto Volta ha reconocido al nuevo régimen de Ghana, según se ha anunciado hoy.

Un telegrama en este sentido, enviado al General Ankrah, Jefe del Consejo de Liberación Nacional de Ghana, informa acerca de este reconocimiento.

I crucero marsans

a venecia y yugoeslavia

con la motonave de YBARRA "CABO S. ROQUE"

SALIDA DE BARCELONA EL 17 DE JULIO
REGRESO A BARCELONA EL 1 DE AGOSTO

ITINERARIO
BARCELONA - TUNEZ - MALTA - VENECIA
SPLIT - DUBROVNIK - CORFU - KATACOLO
CATANIA - BARCELONA

Sugestivo Programa de Excursiones
Desde Ptas. 11.500

Información y folletos
Marsans
AGENCIA DE VIAJES • G. A. - T. 1
PLACA DE ORO AL MERITO TURISTICO

PALMA DE MALLORCA
Paseo del Generalísimo Franco, 26
Tel. 25 7 28

REPRESENTANTE

Para Baleares, domiciliado en Palma, solicita importante firma de cosmética extranjera muy introducida. Es imprescindible conocer bien el ramo y ser ordenado y responsable. Ingresos mínimos anuales: 120.000 pesetas, con posibilidades de superarlas ampliamente. Escribir dando detalles de la ocupación actual, edad, estudios, etc. al número 509 de CONSEJEROS DE PUBLICIDAD, S. A. Tusel, 8-6.ª planta. Barcelona

M.C.D. 2022

DESFILE DE MODELOS

La esposa de Su Excelencia el Jefe del Estado, doña Carmen Polo de Franco, asistió a un desfile de modelos, en el que tomaron parte sus nietas María del Mar y Mariola. La esposa del Caudillo, con su nieta María del Mar. (Cifra).

Por diversión, enviaba anónimos pidiendo dinero bajo amenazas de muerte

Estando debajo del camión para repararle, se puso en marcha y fue aplastado

Tarragona, 5. (Pyresa). — Con el único objeto de divertirse un muchacho de 18 años, Constantino Ruiz Sánchez, mandó en tres ocasiones anónimos a la vecina de Aldea, Tortosa, en los que le pedía medio millón de pesetas y la amenazaba de muerte si no se las entregaba. La vecina, Angeles Peral Cid, de 43 años, tiene una tienda en dicha localidad y se encontraba los anónimos en el quicio de una ventana o sobre el pestillo de la puerta de la tienda.

El muchacho, empleado desde el pasado diciembre en una empresa constructora, ha sido detenido por la Guardia Civil de Amposta. Manifestó que lo hacía para divertirse.

APLASTADO POR UN CAMION

Ecija, 5. (Pyresa). — Al mediodía de hoy, a la altura del kilómetro 450 de la carretera general Madrid - Cádiz, casi a la entrada de Ecija, resultó muerto en accidente de circulación José Saez Sánchez, de 45 años de edad, vecino de Madrid, con domicilio en Algodonales, 3. Al parecer el camión que conducía José Saez, matrícula M. 310.945, sufrió una avería, para reparar la cual se bajó el conductor y una vez debajo del vehículo, éste arrancó y pasó por encima de la víctima, que murió en el acto.

ASALTADO POR TRES GITANOS

Tarragona, 5. (Pyresa).— Gregorio Pérez Villasevil, de 76 años, cuando se dirigía de madrugada a su domicilio en las afueras de la ciudad, fué asaltado por tres gitanos que se abalanzaron sobre él y le robaron la cartera que contenía 6.700 pesetas. La Guardia Civil ha detenido a los tres gitanos autores del hecho, Santiago Claveria, Jesús Romero y Juan José Jiménez y el cómplice Joaquín Jiménez. Del dinero robado se han recuperado 5.900 pesetas, pues con el resto se habían comprado zapatos y camisas.

LLAMADA A UN RATERO

Madrid, 5. (Cifra).— El anuncio más persuasivo de la prensa madrileña de hoy no ofrece electrodomésticos ni vivienda a plazos. Aparece en la sección de «Anuncios por palabras de «Ya» y dice así:

«Señor ratero de motos. Agradezco llame al teléfono «x», David. Diga donde dejó Vespa y tendrá amigo otra vez haga falta. Gracias.

DETENCION DE FALSOS POLICIAS

León, 5. (Pyresa). — La Policía leonesa detuvo y puso a disposición del Juzgado a Luis Blanco Casasola, de 25 años, y a Octavio López Laiz, de 21, quienes a las cinco de esta madrugada, cuando se encontraban junto a la estación de servicio, alquilaron un taxi, de Julián Farto Cartujo, que los trasladó hasta el Paseo del Malecón, núm. 23, donde subieron a la casa de doña Dolores González Hernández, de 83 años, quien les abrió la puerta, y haciéndose pasar ambos por policías, realizaron un registro en todas las dependencias de la casa. Después, en el mismo taxi, se trasladaron a otros lugares de la capital, siendo por último detenidos. Se les ocuparon carnets falsos.

FEZ

Hassan II recibió a Solís en audiencia privada

La entrevista duró cuarenta minutos

Fez, 5. (Crónica del director de Pyresa, Jaime Campmany). — En pie, bajó un pórtico de azulejos blancos y azules, Hassan II ha esperado al Ministro Secretario General del Movimiento José Solís, acompañado de la Delegación española que ha asistido a la Fiesta del Trono. El Rey de Marruecos vestía a la europea con un traje claro. Su sonrisa y su gesto eran cordiales y abiertos, sin otra majestad y ceremonia que las naturales. El Ministro Solís ha entregado al Soberano una preciosa escopeta de caza, salida de nuestras famosas fábricas de Eibar. Hassan II ha recibido complacido el obsequio del Ministro español y después ha conversado con él durante una audiencia que ha durado casi cuarenta minutos.

Junto al señor Solís se ha sentado el Embajador de España en Rabat don Eduardo Ibáñez y junto al Rey el Ministro de Asuntos Exteriores señor Cherkaui y el Director General del Gabinete Real señor M'Hammedi. Al final del cordial coloquio, el Ministro español ha presentado al soberano a todos los miembros de la Delegación española, entre ellos a los Jefes de las Obras Sindicales de Formación Profesional Acelerada señor Moreno Ballesteros, y de Artesanía señor Lapiedra, al Delegado Nacional de Juventudes don Eugenio López y al Jefe del Servicio de Información Sindical don José Ramón Alonso.

CARACTER RESERVADO

La conversación entre el Rey de Marruecos y el Ministro Solís ha tenido naturalmente carácter reservado, pero podemos decir que en ella han sido estrechados y consolidados los lazos ya establecidos entre la Delegación española y los representantes del Gobierno marroquí para una más intensa cooperación y colaboración entre España y Marruecos en diversos aspectos que afectan a la política de juventudes, de la formación profesional, de la artesanía y del cooperativismo. Hassan II ha pronunciado palabras de profundo afecto hacia el Jefe del Estado español y ha puesto de relieve que por expreso deseo suyo siete Ministros del Gobierno de Marruecos han estado estos días en estrecho contacto con Solís, para sentar las bases de una intensificación de relaciones de todo tipo hispano-marroquíes.

Resulta significativo que de las dieciocho delegaciones extraordinarias que han acudido a Fez a presenciar la fiesta del trono, sólo seis han permanecido tanto tiempo conversando con el Rey. Los periódicos de Rabat, de Fez, de Casablanca y de Tánger dedican hoy amplios espacios a la visita de Solís y ponen muy de relieve el carácter especial y extraordinario de estas conversaciones, a las cuales se da mayor importancia que las mantenidas por el Monarca con el financiero alemán Von Bohlen-Krupp y con los representantes personales del Presidente tunecino del Presidente Nasser y del Presidente Johnson.

Después de la audiencia real el Ministro Solís y sus acompañantes se trasladaron por carretera a Casablanca. Con ellos se trasladó el Ministro de Justicia marroquí. Antes de tomar el avión de Iberia, la delegación española fue obsequiada con un almuerzo según la usanza árabe en un restaurante del aeropuerto, asistieron también al almuerzo el Embajador de España y altos funcionarios de la Embajada entre ellos el Ministro Consejero señor Muñoz Seca, el Consejero Cultural Conde de la Enjarada, el Agregado laboral, que durante todo el tiempo de estancia en Fez de la Delegación española ha acompañado y asistido a los miembros de la misma.

PALABRAS DE AGRADECIMIENTO

Solís antes de subir al "Convair" de la Iberia que le ha llevado a Sevilla ha pronunciado las siguientes palabras: "Al abandonar este gran país que es Marruecos quiero expresar nuestro agradecimiento a todas aquellas personas con las cuales hemos mantenido contacto. A Su Majestad el Rey con el que hemos celebrado conversaciones muy interesantes, al Ministro de Justicia que ha sido nuestro amable guía en estas jornadas. Creo que debemos y podemos intensificar cada vez más las relaciones entre los hombres de esta tierra de Marruecos y los de esa vieja tierra de España.

Tenemos mucho en común y estoy convencido de que nos acercaremos cada día más y lucharemos juntos por un mundo más libre. Me voy encantado de lo que he visto y con grandes esperanzas si no con la seguridad absoluta de que realizaremos muchas cosas juntos en todos los terrenos tanto desde el punto de vista económico como en el profesional, en el asistencial y en el de relación. Muchos gracias a todos y un saludo afectuoso a este gran pueblo marroquí"

REGRESO A SEVILLA

Al llegar a Sevilla en el aeropuerto esperaban al señor Solís el Gobernador y Jefe Provincial del Movimiento señor Utrera y otras autoridades provinciales y locales. Nuestro Ministro Secretario departió algunos minutos con las autoridades sevillanas y ha hecho unas impresiones improvisadas y coloristas de su viaje por Marruecos. Un viaje que marca indudablemente el comienzo de una nueva etapa de cordial amistad y estrecha colaboración entre España y Marruecos

En unidades enteras que luchan en el Vietnam, las órdenes se dan en español

Hay 25 mil soldados de origen hispano y el segundo Jefe, un coronel, nació en Sevilla

San Sebastián, 5. (Cifra).—Entre las fuerzas norteamericanas destacadas en el Vietnam, veinticinco mil soldados son de origen hispánico, según ha declarado el Teniente Coronel Aguirrezabal, del Ejército de los Estados Unidos destacado recientemente a Madrid. Esta información la publica el diario local «La Voz de España».

En el Vietnam, según la información de referencia, el 13 por ciento de los soldados norteamericanos son de origen hispánico; una gran mayoría de Puerto Rico, otros nacidos en Méjico y en Cuba y algunos españoles. Hay unidades enteras en las cuales, las órdenes se dan en español. El militar norteamericano de origen español, de mayor graduación es el General de Brigada Delmar Juan Pérez, de Puerto Rico, seguido del Coronel Martín Luis Guzmán, nacido en Sevilla pero vecino de Nueva York.

La Quinta División de caballería está mandada por el General Leo Spruyt, y combate en el Delta del Mecong. En ella se da el mayor número de apellidos de origen vasco. Todas estas fuerzas según afirma el militar norteamericano, son disciplinados y valientes. La única condecoración de rango otorgada en el Vietnam, la «Cruz del Corazón de Púrpura» la ha obtenido el Teniente don Jaime Echandia, nacido en Colombia.

JAIME POMAR LLAMBIAS, PREMIO POESIA CATALANA

De las Fiestas Minervinas, en Santiago de Compostela

Santiago de Compostela, 5. (Cifra).—Esta noche, en el Hostal de los Reyes Católicos, se ha celebrado la entrega de premios de los Juegos Florales (Fiestas Minervinas), organizado por la Comisaría para el S.E.U., de Santiago.

Poesía gallega. Primer premio y flor natural han sido obtenidos por la señorita Araceli Herrero Figuerola, alumna de la Facultad de Filosofía y Letras de esta Universidad.

Poesía castellana. Primer premio y flor natural, José María Fernández Riego, de Vigo. Licenciado en Derecho.

Poesía vasca. Primer premio y flor natural, el Reverendo Padre Franciscano Jose Inchausti, de Barcelona, Filosofía y Letras.

Poesía catalana. Primer premio y flor natural, Jaime Pomar Llambias, de Palma de Mallorca Periodismo.

Actuó como mantenedor el poeta catalán José Crusset.

Finalizó el acto con un baile de gala en honor de la Reina de los Juegos, María Cristina Herrero, alumna de la Facultad de Derecho de la Universidad compostelana.

Presidieron el acto las autoridades locales

300 millones de pesetas anuales aporta TVE al fisco

Proyecto de Decreto sobre antenas colectivas

Oviedo, 5. (Pyresa). — A partir de hoy la recepción de Televisión en Asturias está asegurada con la inauguración oficial del nuevo equipo emisor que TVE ha instalado en la Sierra de Aramo. El acto estuvo presidido por el Director General de Radiodifusión y Televisión, don Jesús Aparicio Bernal, y asistieron el Gobernador Civil de la provincia, Subdirector General de Televisión y autoridades provinciales y locales.

Puesta en funcionamiento la nueva estación, los televidentes asturianos pudieron notar rapidamente la diferencia: mayor nitidez de imagen, más claridad e incluso mejor recepción de sonido.

En su discurso, el Director General de Radiodifusión y Televisión, señor Bernal, manifestó que el lunes próximo dará comienzo un cursillo de formación de redactores de TV en las ciudades de Oviedo, Valencia, Bilbao y Sevilla. Dijo también que en estos próximos 15 días daría comienzo una labor de replanteamiento de repetidores en toda Asturias para que no quedara ninguna zona en sombra, y que esto mismo se haría en toda España, para conseguir que el 14 por ciento del territorio nacional que aun permanece en sombra pase a ser zona televisiva, Manifestó igualmente que T.V.E. aporta al fisco unas ganancias anuales de 300 millones de pesetas y que España era uno de los pocos países que habían suprimido impuestos sobre los televisores. Por último anunció que pasaría al próximo Consejo de Ministros un proyecto de Decreto sobre antenas colectivas.

La recaudación de un día a la semana

PARA LA CAMPAÑA CONTRA EL HAMBRE EN LA INDIA

San Sebastián, 5. (Cifra). — El dueño de un bar de esta plaza ha hecho el ofrecimiento de la recaudación de un día de cada semana con destino al fondo de la campaña contra el hambre en la India. Ha manifestado el industrial que hará una caja aparte y en ella depositará el importe íntegro de la venta de ese día.

Gitanos de toda España han llegado a Barcelona

Hoy participarán en la gran Peregrinación a Montserrat

Barcelona, 5(Pyresa). — Gitanos procedentes de las más diversas provincias españolas han comenzado a llegar hoy a Barcelona con objeto de postrarse mañana en Montserrat, a los pies de la Virgen Morena, para rezar por sus difuntos.

Esta peregrinación, aparte de su significado religioso viene a significar que la raza gitana está integrada en la vida social. El noventa y cinco por ciento de sus componentes radicados en España ejercen actualmente una profesión y su relación con los «payos» es nomal. Solamente en Barcelona viven unas doscientas familias gitanas. Mañana, por primera vez en la historia, se celebrará una misa en sufragio de los gitanos muertos que será oficiada por el Cardenal de Arriba y Castro. Durante el ofertorio se hará la ofrenda gitana consistente en vino y agua, contenidos respectivamente en calabazas y pucheros, y un simbólico pan redondo. Los peregrinos ofrecerán asimismo a la Virgen un monumental cirio de dos metros de altura y cincuenta kilos de peso. Más tarde, en la explanada del Monasterio, los artistas gitanos ofrecerán lo mejor de su cante y baile.

CAPITALIZADORA CLAVIJO, S.A.

BARCELONA: Fernando, 34
Delegación provincial de Baleares:
Plaza Cort, 19, 1.º - PALMA

RESULTADOS DEL PRIMER SORTEO DEL PRESENTE MES DE LA LOTERIA NACIONAL:

Primer premio, núm. 39 732

Símbolo para el cobro anticipado en efectivo del capital nominal (Series 10 15 15/20 20/20: 4 últimas cifras del 1.er premio 9732

Símbolo para el cobro en efectivo de capitales adicionales (Series 10/20 y 15/25): 3 últimas cifras del 1.er premio 732

CASTIELLA LLEGARA HOY A MAURITANIA

EN VISITA OFICIAL DE DOS DIAS

Madrid, 5. (Cifra). — Invitado por el Gobierno de Mauritania, el Ministro de Asuntos Exteriores señor Castiella, llegará mañana a Mouakchott para realizar una visita oficial de dos días.

M.C.D. 2022

El ex-REY IBN SAUD DE ARABIA, desplegará todo su fasto de leyenda oriental, durante sus vacaciones en Mallorca

36 habitaciones reservadas en el Hotel de Mar, de las que se ha trazado un cuidadosísimo y «estratégico» plano

Según su costumbre el Monarca dormirá sobre una gran piel de tigre, bajo un tenderete de sedas recamadas de pedrería

S. A. R. IBN SAUD ABUDL AZIZ DE ARABIA, EX-REY DE ARABIA SAUDI, MONARCA DE LEYENDA ORIENTAL QUE DESPLEGARA TODO SU FASTO DURANTE SU ESTANCIA EN MALLORCA DONDE VENDRA EN BUSCA DE SOL Y REPOSO

El ex-Rey de Arabia Saudi, S. A. R. Ibn Saud Abudl Aziz de Arabia Saudita, llegará a Palma según todas las previsiones el próximo viernes a las ocho de la mañana a bordo del trasatlántico «Reina Ana María», con un séquito de 45 personas y un fabuloso equipaje, además de doce grandes automóviles Durante los diez o doce días de su estancia en la isla desplegará todo su fasto de Monarca de «Leyenda Oriental»: una realidad que supera algunas de las fantasías de «Las mil y una noches» y que van a tener por escenario esta cada vez más cosmopolita Mallorca donde definitivamente va todo es posible.

El Director General de «Viajes Universal» señor Estrada, y el Director en Palma señor Muñoz de Bustillo nos han informado de que entre los acompañantes del ex-Rey Saud figuran los Príncipes Khalid, Thamer, Majit, Sultán y Bandar, y las Princesas Om Shagran, Mousaed, Nuzha, Mounira, Nora y Zorah. Figura también su médico personal el austríaco Dr. Holtzer. Por nuestra parte hemos podido averiguar que figuran también en el séquito, escolta y guardia personal, secretarios, chóferes, lacayos, peluqueros, y toda una corte de palaciegos, empleados y sirvientes.

Desde su abdicación el ex-Rey habita en el Hotel Calvouri de Atenas, al borde de la playa y en los alrededores de la capital griega. Pese a su fasto y su lujo orientales (¡Ah, los pozos de petróleo) tenemos entendido que el ex-Rey es persona sencilla e incluso de cierta austeridad. Gran amigo de España ha sido en ocasiones tratado por médicos españoles y el Jefe del Estado le concedió la Gran Cruz del Mérito Civil.

En el Hotel de Mar —lugar de su residencia, así como de la de su séquito— el ex-Rey Saud de Arabia ha hecho reservar la más lujosa «suite» además de otras 35 habitaciones. Se ha tenido también que hacer un estudio especial de aparcamiento para su «parque móvil» (pues aparte de los doce lujosos automóviles que traerá consigo alquilarán permanentemente otros muchos más) y se ha tenido que proceder a toda una serie de detalladísimos estudios y preparativos.

Por ejemplo, se ha tenido que efectuar la distribución de las esposas del monarca, de tal modo que ocupen habitaciones dobles, con una cámara desocupada entre cada una de ellas, para que el ex-Rey pueda ocuparlas cuando se le apetezca y solicitar así la compañía de cualquiera de sus esposas. También habrá en torno a la lujosa suite del monarca unas habitaciones para su escolta y guardia personal, ocupando su médico una contigua a la de Su Alteza Real.

Por ahora, la lujosa «suite» reservada para el ex-Rey, está amueblada a lo occidental, incluída la cama. Pero nos consta que Ibn Saud de Arabia acostumbra a instalar dentro de las lujosas habitaciones de los grandes hoteles europeos, una especie de «tienda de campaña» para dormir, como reminiscencia y en recuerdo de las costumbres nómadas de sus antecesores. Esta «tienda» está compuesta de una tarima —casi a nivel del suelo— sobre la que extiende la piel de un gigantesco tigre. Sobre esta singular «cama», se erige una especie de tenderete de riquísimas sedas cuajadas de pedrería. No en balde hablábamos en un principio de «leyendas orientales».

La presencia en Mallorca de Ibn Saud de Arabia, sus diez o doce días en busca del sol y de la calma de la isla, habrán de constituir para Mallorca una fuente de prestigio enorme. Y entre la historia y la anécdota de los gran personajes que nos han visitado ,la del ex-Rey de Arabia Saudí pasará a los anales, en lugar preeminente.

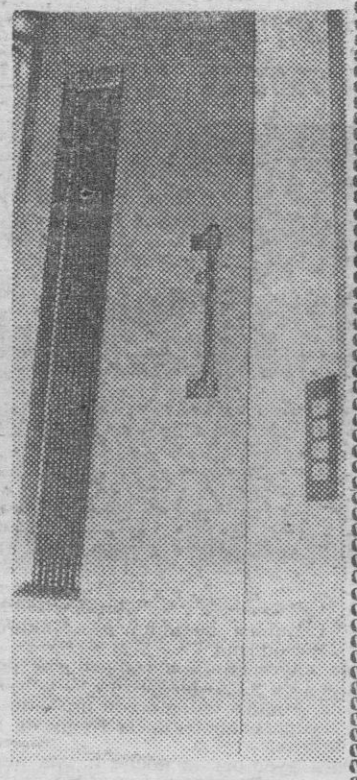

ESTE ASCENSOR "PRIVADISIMO" ESTARA AL SERVICIO PERSONAL Y EXCLUSIVO DEL MONARCA. EN SU INTERIOR, SERA INSTALADO UN LUJOSO SITIAL.
(Fotos "Terrades")

Escribe esta página
ANTONIO PIZA

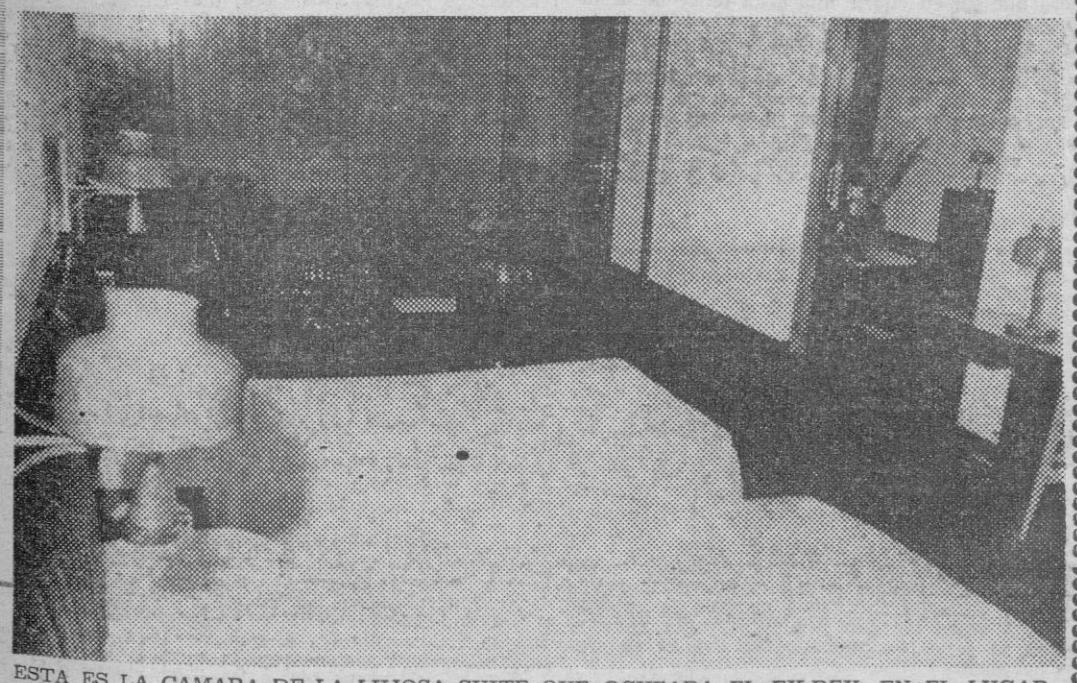

ESTA ES LA CAMARA DE LA LUJOSA SUITE QUE OCUPARA EL EX-REY. EN EL LUGAR QUE AHORA OCUPAN LAS CAMAS, IBN SAUD INSTALARA SU FABULOSO "TENDERETE" DE PIEL DE TIGRE Y SEDAS RECAMADAS DE PEDRERIA. AL FONDO SE DIVISA UNO DE LOS SALONES DE LA "SUITE", PRECISAMENTE EL QUE SERA TRANSFORMADO EN COMEDOR PARTICULAR. CON UNA PEQUEÑA LEGION DE "MAITRES" A SU SERVICIO

Nueva «remesa» de modelos inglesas, para fotografiar la moda en Mallorca

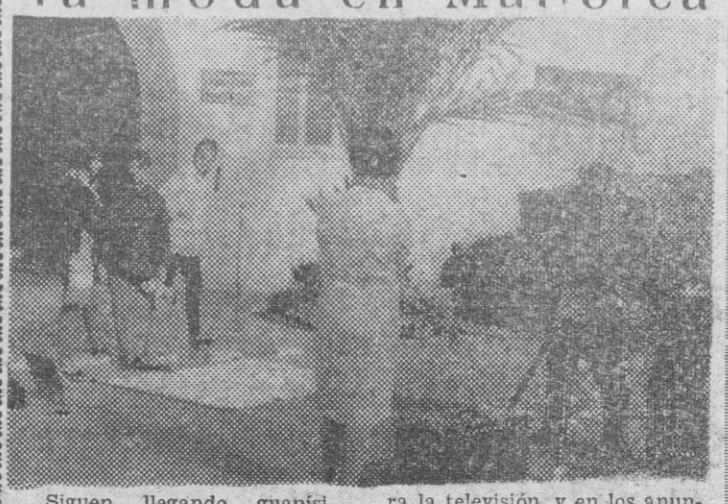

Siguen llegando guapísimas modelos inglesas, con sus fotógrafos y sus voluminosos equipajes, para posar ante distintos fondos y escenarios mallorquines, con el fin de presentar la moda de la presente temporada en lujosísimos catálogos que luego serán profusamente distribuídos en toda Inglaterra y otros países. Esta vez se trata de la "Trafford fashion" y las tres guapas que aparecen en la foto posando frente al Club Náutico son Theresa, Dian y Samantha. Las tres son modelos profesionales, de las que hacen "filmlets" publicitarios para la televisión, y en los anuncios gráficos de periódicos y revistas. Las tres modelos exhibirán para el catálogo hasta doscientos modelos diferentes, todos ellos debidamente fotografiados en Mallorca a todo color. Por supuesto, el motivo de la elección de Mallorca es que—además del indiscutible "gancho" que tiene la isla por su popularidad—nada como la belleza de nuestros paisajes y principalmente la luz y el sol de Mallorca para dar calidad a las fotos y realce a la moda. Y suma y sigue.

Treinta y seis extranjeros cursan estudios en la «Escuela Oficial de Turismo», de Madrid

Nos dice su director, D. Ignacio Díaz de Aguilar

En España existen ya 19 Escuelas legalmente reconocidas

Como es sabido, y dentro del Programa de la «I Semana Internacional de Mallorca de Estudios Turísticos», inaugurada ayer, hay un «Coloquio Nacional de Directores de Escuelas de Turismo». Para presidirlo, ha llegado a Palma el Director de la Escuela Oficial, de Madrid, don Ignacio Díaz de Aguilar. Le preguntamos:

—¿Cuántos alumnos cursan estudios en la Escuela Oficial de Turismo?

—Doscientos doce españoles y treinta y seis extranjeros: de estos últimos, 26 son marroquíes y el resto del Irak, Líbano, Ecuador, Colombia, Argentina, Bélgica, etc.

—¿A que se debe esta considerable afluencia de estudiantes marroquíes?

—A unas becas conjuntas de los Gobiernos español y marroquí. Como es sabido, Marruecos está en fase de promoción del turismo y cuenta con la colaboración y el asesoramiento de España. La formación de futuros «Técnicos de Empresa Turística», forma parte de este plan.

—¿Cuál es el número actual de Escuelas de Turismo en España?

—Aparte de la Oficial, contamos con diecinueve legalmente reconocidas y otras tres pendientes de reconocimiento. Como usted sabe los alumnos de estas Escuelas tienen que efectuar un examen de reválida en Madrid para obtener el título.

—¿No le parece que son ya muchas Escuelas de Turismo?

—Observe usted lo que representa el turismo en España, y la cantidad de empresas turísticas al servicio de esta industria. No creo pues que sean ni mucho menos excesivas.

—¿Cree usted que las empresas turísticas absorberán facilmente a estos futuros «Técnicos de empresa turística»?

—Nosotros estamos en contacto con muchas empresas, y nuestra opinión sobre el particular es que va a haber una importante absorción.

—¿No cree usted que las empresas preferirán la experiencia de los «veteranos», que la han adquirido en el oficio aunque no tengan título alguno?

—Esto depende del criterio de cada empresa. No obstante, le repito que nosotros hemos podido constatar que son muchas las que esperan la salida de la primera promoción de diplomados, que será este año.

—¿Predomina la enseñanza teórica o la práctica en las Escuelas de Turismo?

—Se ha procurado que no predomine ninguna de las dos, sino que haya un equilibrio entre ambas, a fin de conseguir una integral y completa formación del «Técnico de empresa turística».

—¿Temas a tratar en este Coloquio Nacional de Directores de Escuelas de Turismo a celebrar en Palma?

—Cuestiones de orden interno, reglamentarias, de formación, de profesorado, de títulos, de reválida, etc.

En la importancia creciente que el turismo representa en la vida económica del país, las Escuelas de Turismo tienen un primordialísimo papel a desarrollar: la formación del personal técnico, con una acreditada formación sobre una base ampliamente cultural, con un sentido de la profesionalidad en el sentido más noble de la palabra. Profesión de tanta responsabilidad ya no estará en el futuro en manos de la improvisación. A la par que le damos nuestra más sincera bienvenida, agradecemos al Director de la Escuela Oficial de Turismo, de Madrid, sus amables declaraciones para nuestro periódico. Es de destacar que este mencionado Coloquio de Directores, asistirá el de la Escuela de Turismo de Lisboa en calidad de observador.

Palma será la sede del «Congreso Mundial de Gastronomía»

Importantísimo acontecimiento, organizado por la «Chaine des Rotisseurs»

El Consejo Magistral de la «Chaine des Rotisseurs», en su reciente Capítulo celebrado en la Costa Brava, a raíz del reciente bailiage de Cataluña, ha acordado celebrar un «Congreso Mundial de Gastronomía» en Palma de Mallorca.

Esta es la noticia escueta, que nos acaba de telegrafiar desde Figueras el Officier Maitre Rotisseur, Sr. Tarragó y que anuncia nada menos que un importantísimo acontecimiento a escala mundial, que tendrá por escenario Mallorca y que congregará en la Isla a centenares de representantes de todos los países de los cinco continentes. Son numerosas las organizaciones y entidades gastronómicas en el mundo, agrupando todas ellas a personalidades de auténtico relieve internacional. Como hemos dicho, la organizará la «Chaine des Rotisseurs» —entidad gastronómica de los Maestros Asadores, que se remonta al siglo XIII— y a la cual nos honramos en pertenecer.

Dados los laboriosos preparativos de un Congreso Mundial se ha acordado que su fecha de celebración sea del 23 al 25 de junio de 1967. Una noticia pues, un poco a largo plazo, pero indiscutiblemente «noticia» y muy importante.

M.C.D. 2022

RADIO

RADIO JUVENTUD DE BALEARES (INCA)
1.570 Kcs
Programa para hoy:

8: Apertura. Editorial; 8,05: Buenos días, España; 8,15: Festival de melodías, 9: Ventana al mundo (del Diario «BALEARES»); 9,10: Concierto matinal; 9,45: Hermana Radio; 10: Retransmisión de la Santa Misa; 11: Radio Club; 11,30: Radiosistema; 12: Angelus; 12,05: Cita de mediodía, con Radio Juventud busca una nueva estrella y La ruleta fantástica; 13: Mensaje de amistad, 13,30: Ultima hora deportiva; 13,45: Conjuntos famosos; 14: Mallorca, actualidad e Inca hoy; 14,10: Invierno y humo, 14,15: Aperitivo musical; 14,30: Diario hablado de Radio Nacional; 14,45: Olimpiada; 15: Charlas de orientación religiosa; 16,30: Candilejas; 16,30: Radiosistema. 17: Domingo deportivo español; 19: El Rosario en familia. 19,30: Pista de baile; 20: Mensaje de amistad; 21: Marcador deportivo; 21,30: Radiodeportes. 21,45: Lluvia de estrellas; 22: Diario hablado de Radio Nacional; 22,25: Una voz en la noche. 22,30: Disco-actualidad; 23,30: Concierto sinfónico;. 23,53: Ultimos minutos musicales; 24: Despedida. Oración Cierre.

RADIO POPULAR
1.268 Kc. 236'5 m.
Programa para hoy:

8: Apertura; 8.03: Oración de la mañana; 8,05: Buenos días; 8,10: Diana; 8,30: Desfile de éxitos; 9,00: Cascado de Marimba; 9,20: Antena del Mundo; 9,30: Domingo infantil; 10,00: Radiosistema; 10,30: Retransmisión de la Santa misa y Sermón Cuaresmal. de la Catedral; 11,40: Intermedio; 12: Angelus; 12,30: Mosaico; 13,30: Trabajador; 14: Mater Misericordiae; 14,15: Notas y avisos; 14,30: Radio Nacional de España; 15: Cristo en casa; 15,30: Felicidades con música; 15,45: Discobalance; 16,15: Fiesta de España; 16,30: Orfeorama; 16,45: Estadio; 19: Selecciones bibliográficas; 19,15: Melodías inolvidables; 19,30: La hora de los niños; 19,45: Claroscuro musical; 20,15: Jornada deportiva; 20,30: Crónicas especiales; 20,45: Santo Rosario; 21,05: Rondaia Mallorquina; 21,45: Melodías de siempre; 22,00: Radio Nacional de España; 22,20: Más allá de las estrellas; 22,30: Cristo en casa; 23: Gran Concierto; 24: Buenas noches y cierre

RADIO MALLORCA
1.450 Kcs.
Programa para hoy

7: Apertura. Señales horarias. Programas del día; 7,02: Música al despertar; 7,20: Emisión "Adveniat regnum tuum": Santo Rosario y Noticiario Católico; 7,58: Matinal Cadena Ser; 8,30: Música ligera; 9: Desde la Quinta Avenida; 9,15: Voces y temas de películas famosas; 10: Onda poética; 10,15: Ondas infantiles; 10,45: El gran musical; 11,55: Servicio Meteorológico Nacional; 11,58: La hora del Angelus; 12: Emisión "Adveniat regnum tuum": Santa Misa para enfermos e imposibilitados; 13: Emisión de solicitados; 13,30: El programa de Queta y Teo; 13,45: Hoja de calendario; 14: Hora exacta. Carteleras; 14,01: Noticiario de actualidad; 14,05: Ultima hora deportiva; 14,18: Sobremesa con ritmo; 14,30: Radio Nacional de España; 15,15: Me lo dijo Pérez...; 15,30: Emisión del concurso de cantantes para el "III Festival Internacional de la Canción de Mallorca"; 16: Estampas y sainetes; 16,30: Carrusel deportivo; 19 París Semanal; 19,30: Novedades en la discoteca; 20: Hora exacta; Santoral para mañana; 20,02: Lluvia de estrellas; 20,18: Cancionero español; 20,30: Crónicas deportivas; 21,05: Resumen de la jornada deportiva; 21,25: Cantantes de Italia; 22: Radio Nacional de España; 22,15: Intermedio musical; 22,30: Emisión de radioteatro; 24: Programas para mañana y cierre de la Emisora.

TELEVISION

Programa para hoy:

MATINAL

9,45: Carta de ajuste; 10: Presentación; 10,02: Buenos Días; 10,55: Concierto; 12,30: En directo, partido de baloncesto.

RADIANT
Gregory JOYERO

EMISION DE SOBREMESA

1,58: Presentación; 2: El día del Señor; 2,25: Teleclub; 2,50: Perfil de la semana; 3: Telediario; 3,20: Suplemento semanal; 3,30: Bonanza; 4,25: El que dice ser y llamarse Tony Leblanc; 4,55: Información deportiva.

EMISION INFANTIL

5,05: Día de fiesta; 5,55: Primer aplauso; 6,40: Información deportiva; 6,45: Escala en Hifi; 7,30: Retransmisión directa del encuentro de fútbol Málaga-Real Madrid que se juega en La Rosaleda.

EMISION DE NOCHE

9,29: Avance; 9,30: Telediario; 9,45: Avance; 9,47: Tiempo y hora; 10,20: Sesión de noche; «Sueños de gloria»; 11,45: Telediario; 12: Programa del día siguiente, despedida y cierre.

EL TIEMPO

PREVISION PARA BALEARES Y MEDITERRANEO OCCIDENTAL

Viento flojo del Norte. Nuboso Marejada al Norte de Baleares y marejadilla en el resto.

OBSERVACIONES

Máxima de 13,6 a las 13 h.
Mínima 7 a las 5,30.
Humedad 76 x 100
Insolación 1 h. 35 m.

FARMACIAS

(De 9 mañana a 10 noche).

Barceló, Consulado, 6 (Esq. Sagrera). Tel. 15252; Bernat, Colón, 46. Tel. 12173; Cano, Archiduque Luis Salvador, 89. Tel. 50037; Caubet, Calvo Sotelo, 145 (Terreno). Tel. 32456; Coll, General Mola, 34. Tel. 24712; Fortezza-Rey, Plaza Cuartera, 19. Tel. 11996; Gil, Viñaza, 18. Tel. 12181; (o) Llobera, Plaza Santa Eulalia, 1. Tel. 12143; Mercadal, Héroes de Manacor, 284 (Soledad). Tel. 25518; Mulet, Plaza Serralta, 4 (Sta. Catalina). Tel. 31261; Oliver, Aragón, 240 (Hostalets). Tel. 11435; Sbert, Plaza Progreso, 1 (Sta. Catalina). Tel. 33021; Tarongí, San Miguel, 93. Tel. 11235.

ABIERTA DE 10 NOCHE A 9 MAÑANA

Fornes, Bolsería, 1 (final calle Colón). Teléfono 12242.

ABIERTAS HASTA LAS 12 DE LA NOCHE

Barceló, Consulado, 6 (esquina Sagrera).
Oliver Quetglas, Aragón, 240 (Hostalets).
(o) Tienen servicio de oxígeno

SEGURO OBLIGATORIO DE ENFERMEDAD

Servicio Urgencias Medicina General Palma
—Excepto Suburbios—

Diario nocturno de 9 noche a 9 mañana.
Domingos y festivos de 9 mañana a 9 noche

En Residencia Sanitaria S O E (Son Dureta).
Teléfonos: 30.946 30.947 y 30.948

SERVICIO MEDICO DE URGENCIA

Del Colegio Oficial de Médicos.

Servicio permanente
Vía Roma, 29. Teléfono 11229

CUPON DEL CIEGO

839

AEROPUERTO

Lady Ancaster llegó procedente de Londres

La esposa del Gobernador regresó de Madrid

Hemos pasado un sábado bastante entretenido. En ningún momento ha faltado movimiento. En ningún momento se ha dejado de ver actividad, en la sala de nacionales, tanto como en la de internacionales, como en los pasillos.

No puedo calcular, en los momentos en que escribo, aproximadamente la cantidad de pasajeros que hayan transitado, pero sí puedo decirles que superarán los 4 mil y que posiblemente se acerquen a los cinco mil.

En cuanto a novedades, de las que a ustedes verdaderamente puedan interesar, hay muchas, y se las iré relatando, no precisamente por orden de importancia, ni por riguroso turno cronológico, sino de acuerdo a la forma como me vaya respondiendo la memoria. Perdonen esta nueva modalidad, pero les aseguro que va muy bien para escribir más a prisa.

ONCE

Por el número se podría pensar que se trata de un equipo de fútbol. Pero es todo lo contrario, o por lo menos bastante opuesto. Estas once personas, que llegaron en un avión procedente de Londres, forman parte de un conjunto de belleza o algo similar, y vienen con la misma finalidad de las modelos anteriores, lucir los vestidos de moda.

Entre las once personas, hay que dividir, claro está, aquellas que posan, aquellas que fotografían, las que dirigen, las que decoran. Y todo lo demás.

El equipo de modelos, de esta ocasión, era realmente de llamar la atención. Por lo general siempre han tratado de que las modelos luzcan vestidos de mucho atractivo desde su llegada al aeropuerto pero en esta oportunidad muchas de las chicas —una de ellas casada, pero ninguna superior a los 21 años de edad— vestía con enorme sencillez, con lo cual ganaba en elegancia.

LADY

Y ya que hemos tomado la línea de Londres continuaré con ella. En el Caravelle de Iberia llegó Lady Ancaster, hija de Lord Ancaster, quien posee un castillo famoso como el de Cliveden; y de Lady Astor, una de las mujeres más destacadas de la reciente historia británica por su intervención en el Parlamento.

Lady Ancaster, abandonará por unos días su castillo de Escocia y tomará unas vacaciones, algo breves, en el centro de nuestra isla. Esperemos en su honor, el clima que está algo desconocido retorne a ser lo que estaba siendo hasta hace muy pocos días.

PIC NIC

En una esquina de la sala de espera, una pareja joven de nacionalidad sueca, pasaba el tiempo —el tiempo de espera— haciendo un pic-nic de los mejores.

Habían extendido un mantel. Colocado encima una botella de vino. Unos vasos. Unos puñados de patatillas y de almendras, sobre un platito unos tacos de jamón, y junto a ella, la radio chillaba a toda voz una melodía muy moderna.

Para qué más. Con hacer un mínimo esfuerzo y pensar que en vez de estar en una estación aérea se encontraban en el aeropuerto, todo estaba solucionado.

MADRID

En la tarde, procedente de Madrid, regresó la esposa del señor Gobernador Civil, don Plácido Alvarez-Buylla, quien acudió a recibirla.

En la mañana, había llegado, procedente también de la capital, el General señor Sagardoy, quien viene a preparar todo lo relacionado con el partido de fútbol entre las selecciones militares de España y Portugal.

Hacia Madrid salió un antiguo conocido mío, don Juan Buades, que antes de partir conversó algunas palabras acerca de la posibilidad del Mallorca en Elche.

Y, también, procedente de la capital, llegaron la madre y el hermano menor de Rosalina Alvarez, recepcionista de Iberia.

BRUSELAS

Era un momento en que el movimiento crecía. Aviones que llegaban, aviones que partían. Cuando de pronto alguien me llama. Me vuelvo. Es el señor Krygelmans, de Sabena, que me dice que la señora Carrasco, de Benito, ya ha llegado al aeropuerto.

Como ustedes saben la señora de Benito, es la ganadora del concurso que «BALEARES» organizó, en colaboración con Viajes Cevasa, con motivo de la llegada del pasajero dos millones.

La señora de Benito fue despedida por su esposo y cinco de sus siete hijos. Sabena le hizo entrega de un ramo de flores, y todos los presentes le deseamos muy buena suerte.

LLEGARON

Ayer les hablaba de la llegada de unos pasajeros norteamericanos, que tras visitar varias ciudades de la Península, llegaban a la isla. Hoy debo contarles que en el transcurso del día de hoy llegaron alrededor de quince agentes de viajes, también norteamericanos.

Esto demuestra el incremento de tráfico que últimamente existe con los Estados Unidos de Norteamérica. Y, posiblemente, al final de temporada, podamos observar el «alza» de pasajeros norteamericanos en relación con el año anterior.

Creo también conveniente decirles, que muchas compañías de vuelos charter, tuvieron trabajo continuado durante todo el día. Cóndor, para citar una de ellas, recibió cuatro aviones repletos de pasajeros. Ltu, Suflug, Sterling, Trans Air, Conair, Kar Air, y otras más, estuvieron constantemente llegando y partiendo.

BARCELONA

A las cinco de la tarde. la segunda hora difícil, porque mientras llegan pasajeros de Madrid y Barcelona, salen otros hacia Ibiza, Madrid, y algunas ciudades extranjeras, me encontré con don Marcos Pomar, de El Patio.

En ese momento un equipo de fútbol embarcaba hacia Ibiza, y el señor Pomar me hablaba de algunos proyectos futuros. Le había ido a esperar parte de su familia y no tuve tiempo de hablar largo y tendido con él.

Este movimiento nacional, que como les digo, se inició sobre las cinco, no cesó hasta muy entradas las siete. Y el tráfico internacional, continuó luego, a partir de las seis y minutos hasta tal vez las diez de la noche.

Creo que si medimos las cifras, solamente internacionales, sería mayor el número de pasajeros que entraron ayer que el de los que salieron. Pero eso sí, por escasa diferencia.

Bien, ha llegado el momento de decirnos hasta el martes. Buen domingo. Adiós.

COCO MENESES

Ninette y un señor de Murcia

Ahora llevada magistralmente a la pantalla en la película más pícara del año!

Puerto

Escalará en Mallorca el fabuloso trasatlántico inglés «Queen Mary»

ES ACTUALMENTE EL MAYOR EN SU CLASE EXISTENTE EN EL MUNDO

EL PROXIMO DIA 16 LLEGARA EL AMERICANO «INDEPENDENCE»

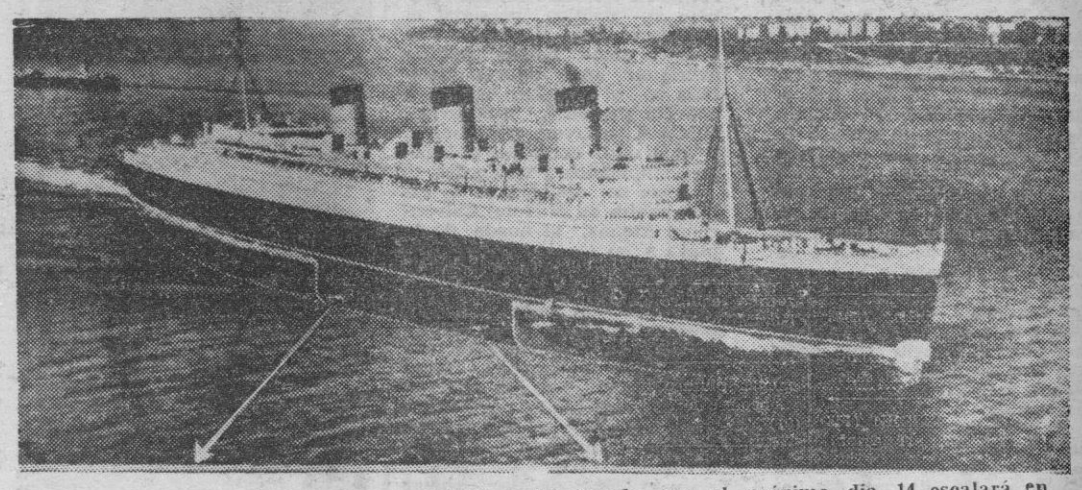

El "Queen Mary" el más grandioso trasatlántico del mundo, que el próximo día 14 escalará en Mallorca.

No hubo durante todo el día de ayer, ningún cargamento verdaderamente interesante, ya que todos los buques entrados lo han hecho con sendos lotes de carga general, procedentes todos de puertos españoles.

Para ayer por la noche o esta mañana, es esperado un importante cargamento de madera. Lo que ignoramos todavía, es el nombre del buque encargado de transportarlo, y a la hora exacta en que entrará. Atracará en el Dique del Oeste

Y hablando de aquella dependencia, reina otra vez allí una total desolación y en todo lo largo del muelle, tan solo están alineados dos cargueros que están siendo descargados. Los enormes pilones de madera que suelen cubrir una gran parte de la superficie de aquella zona, también han desaparecido y habrán ido a parar —suponemos— a los almacenes de alguna maderera.

Poca cosa, a excepción de algunos motoveleros y los buques de la Trasmediterránea que llegarán en sus acostumbrados viajes regulares, ha sido lo anunciado ayer para fechas próximas. Bueno, esto en lo concerniente a entradas de mercantes, pues en el apartado de trasatlánticos, sí ha comenzado ya el "baile".

ENTRADAS

En las distintas dependencias portuarias amarraron ayer, los siguientes buques: "Cala Virgili", procedente de Barcelona, con carga general. "Ciudad de Granada" llegado desde Valencia, con pasaje y carga general. "Ciudad de Barcelona", procedente de Barcelona; con pasaje y carga general "Borja", desde Ceuta, entrado con carga general "Ciudad de Mahón", desde Ibiza, con pasaje y carga general. "Amelia de Aspe", desde Barcelona, con carga general "Puenteceseo", entrado de Valencia, con carga general "Brillante", desde Tarragona, con carga general. "Playa Pinar", desde Barcelona, con carga general. "Conchita Suárez", de Pasajes, con carga general.

"INDEPENDENCE"

Decíamos ayer, que ya está comenzando a ser de bastante envergadura el movimiento de entradas de buques trasatlánticos, y si bien en la semana que hoy finaliza ha sido totalmente nula, para la próxima ya se han anunciado dos escalas en cruceros de placer

Y seguimos con los trasatlánticos. Para el próximo día 16 anunció ayer su escala el norteamericano "Independence" de la "American Export Lines" La hora para su atraque, que tendrá lugar en la Estación Marítima, está prevista para las 8,30 procedente de Alicante, con un considerable número de turistas en viaje de placer

Permanecerá en Palma hasta las 20 horas, en que para proseguir con su cruceros, zarpará ahora rumbo a Cagliari.

PRIMERA ESCALA DEL "QUEEN MARY"

El próximo día 14 escalará en Mallorca el gigantesco trasatlántico inglés "Queen Mary", de la Compañía Cunard Line, que juntamente con su gemelo el "Queen Elizabeth" —aunque exista una leve diferencia en el tonelaje de los dos buques son los dos más grandes trasatlánticos que en la actualidad surcan los océanos. Aunque sean tanto el uno como el otro, de construcción bastante antigua, están dotados de los máximos adelantos que en materia de navegación se conoce Cada período de tiempo son revisados totalmente y trasplantados a dique seco para las tareas de limpieza de fondos, lo que constituye una auténtica ceremonia, un rito entre las gentes de Southampton.

Nosotros hemos tenido la oportunidad de visitar el buque precisamente en este puerto inglés —hace unos cuantos meses— y quedamos verdaderamente imprsionados de la gigantesca obra, de sus comodidades, de sus diversiones, de todo. Es una verdadera ciudad, con todos los elementos necesarios para hacer verdaderamente agradable una travesía oceánica.

El "Queen Mary", tiene once plantas, piscinas cubiertas, con agua templada o fría, salones de recreo bibliotecas, grandes almacenes, en los que se puede hallar desde una muñeca ataviada con cualquier traje típico, hasta una porcelana de Sevres, pongamos por caso, amplios salones de billar tenis de mesa y mil etcéteras que harían inacabable esta reseña.

Una cosa verdaderamente nos maravilló, además del comedor de la clase de lujo, fue uno de los salones de recreo o "sala de fumar", totalmente forrados con las más nobles maderas, y en los techos, que tienen una altura de unos diez metros, unas gruesas capas de plata, labrada por maestros de la orfebrería. El buque es en definitiva, algo fuera de serie y que hoy en día no tiene, todavía, par. Es todo puro clasicismo.

El "Queen Mary" llegará, en crucero de placer, el próximo día 14, a las 8,30, procedente de Cannes. Debido a sus colosales dimensiones y a causa del calado, quedará fondeado en la bahía.

Zarpará el mismo día, a las 19,30, rumbo a Gibraltar.

ESTADO DEL MAR

La previsión del estado del mar, valedera para el día de hoy en el archipiélago balear, es: Marejada al Norte de Baleares y marejadilla en el resto.

J. J.

M.C.D. 2022

Gobierno Civil de Baleares

VISITAS

En la mañana de ayer y en su despacho oficial del Gobierno Civil el Excmo. señor Gobernador don Plácido Alvarez Buylla recibió las siguientes visitas: Excmo. señor don Matías Sagardoy Alló, General Presidente de la Delegación Española del C. I. S. A. con una Comisión del Deporte de Baleares; Ilmo. señor don Máximo Alomar, Alcalde de Palma; don Juan Gili, de Productos Lactel; don Juan Bauzá, Alcalde de Sóller; don Jerónimo Flaquer Melis, Alcalde de Capdepera y don Pedro J. Bonnín Armstrong, propietario.

I. P. S.

Reunión en las inmediaciones del acuartelamiento del «Bruch» (Pedralbes)

Todos los Caballeros Alumnos pertenecientes a este Distrito que han de realizar el Segundo Curso en los Campamentos de I. P. S. durante el año 1966, deberán presentarse en el citado lugar el día 12 del actual a las 16,30 horas vistiendo de uniforme.

Se constituye la Junta de Mandos del S. E. M.

Con asistencia del Delegado Provincial de Asociaciones

Poco después del mediodía de ayer celebróse la reunión de constitución de la Junta de Mandos del S. E. M. recientemente elegida entre sus componentes

Presidieron el acto el Delegado Provincial de Asociaciones don Gabriel Tous Amorós y el Jefe Provincial del S. E. M. don Antonio Ramis.

Asistieron en representación de la Escuela del Magisterio su Director don José Enseñat, de la Inspección Provincial doña Benita Albájar Inspectora de Enseñanza Primaria, don Juan Santaner del Magisterio Oficial, los vocales recientemente elegidos de los partidos judiciales de Baleares, y de las diversas modalidades de la Enseñanza Primaria, Directores de Grupos Escolares, Iniciación Profesional, etc. y el Secretario Provincial del S. E. M. don Francisco Fiol Tur.

El Jefe Provincial del S. E. M. expuso la finalidad conocida de la actuación del S. E. M que ha de adaptarse en sus gestiones a los problemas candentes y actuales que expuso con detalle. El Delegado Provincial de Asociaciones expuso con precisas palabras las relaciones del S. E. M. con diversas asociaciones actualmente en período de constitución y de superación, como las de Cabezas o Padres de Familia, y dijo que su delegación estaba a disposición del S. E. M. y de cada uno de los Maestros, en cuanto pudiera serles util o servirles.

Seguidamente empezóse el estudio de los problemas específicos del S. E. M., como los de la Cooperativa en trance de constituirse, los cursos séptimo y octavo, de la nueva Ley, la disciplina escolar de los alumnos, medidas, y la cooperación social en la labor de la Escuela y las Asociaciones de Padres de Familia.

Es éste último un problema íntimamente ligado con las Asociaciones de Cabezas de Familia, ya constituídas en muchas localidades, como observó don Gabriel Tous. Se nombraron ponencias para proseguir el estudio de estos problemas.

Asistieron también el Sub-Jefe Provincial don Guillermo Sureda y el Jefe Local don Juan Mª Fiol, tomando asientos de preferencia al finalizar la reunión y pronunciando elocuentes palabras emotivas, recordando tiempos pasados, y los de hoy, el Director de la Escuela del Magisterio don José Enseñat.

HERMOSO BUSTO
Alto, joven, desarrollado
PILDORAS CIRCASIANAS
Beneficiosas para la salud. Farmacias
Por correo M. Pous Aptdo. 481, Barcelona, las recibirá reservadamente. (C. S. 315).

Crítica musical

CIRCULO MALLORQUIN

Un recital de maravilla a cargo de Juana Barceló de Font Trías

No es sólo el crítico el que pone el calificativo, pues en esta ocasión la opinión unánime del numeroso y distinguidísimo público que acudió ayer al recital de piano que Juana Barceló de Font Trías dió en el "Círculo Mallorquín" rimaba perfectamente con nuestra opinión. "De maravilla" resultó, realmente, la audición que nos ocupa.

Sorprende y admira que hoy en día, fuera del campo estrictamente profesional, exista una señora que, además de sortear todas y cada una de las complicaciones que la vida moderna le plantea en todos los terrenos—el doméstico y el social— pueda encontrar tiempo para preparar un programa de la categoría y envergadura del que nos ofreció anoche. Pero tras la sorpresa y admiración aparece en seguida la justificación: Todavía existe quien huye de lo "standardizado", y de lo superficial aquello de "No sólo de pan..." Todavía quedan—afortunadamente— personas capaces de rendir culto al espíritu de evadirse del materialismo actual, para refugiarse en los terrenos de Arte más puro, por imperiosa necesidad...

Y éste—nos consta— es el caso de Juana Barceló de Font Trías. Y si no nos constara, ahí está su recital de anoche: un puro canto a la más delicada sensibilidad, un espléndido ejemplo de la más primorosa feminidad puesta al servicio de la interpretación musical bajo el más perfecto prisma de la exquisitez... de la selección de lo inefable...

Juana Barceló, al pulsar el piano lo acaricia, lo mima, de tal manera que, tal vez constituya un caso único de sintonización perfecta entre sus cualidades naturales y la mejor técnica que precisan tales condiciones a la hora de buscar un medio expresivo para recrear las obras

Por esto es que todo el programa "interpretado" ayer—nunca tan bien empleada esta palabra—resultó una pura delicia. En la primera parte, "Causerie" de Dvorak, fina y alada; "La Primavera", de Sindig, una obra de una frescura extraordinaria; Chopin—un Chopin interpretado en un tono de humana devoción y adoración realmente admirables—, el inspiradísimo "Capricho" de Mendelssohn, hallaron ancho y profundo eco en la finísima sensibilidad de la gran artista que es Juana Barceló.

En la segunda parte, tras una felicísima versión de "Exaltación", de Schumann, el "Preludio", de Leopoldo Querol, una obra deliciosa dicha con gran maestría y conocimiento de causa; "Castilla", de Albéniz, ejecutada con soltura y gracia verdaderamente española; "La Maja y el Ruiseñor", de Albéniz, un prodigio de dicción, de sonoridades selectísimas, al servicio de un fraseo insuperable repleto de elegancia y buen sentido, en versión profundamente conmovedora y emotiva: "Ilusión" y "Esplendor de Primavera", del gran maestro Antonio Torrandell—que supo enderezar los pasos de la artista por terrenos de gran sensatez: —la primera, de una finura inigualable y la segunda, realmente esplendorosa a pesar de sus numerosas dificultades superadas ayer con superabundancia por Juana Barceló, con garbo de pianista de primerísima fila

En conjunto, un recital de los que dejan profunda huella en el alma de cuantos—¡todavía!— sabemos refugiarnos en la Música para dignificarnos y que sólo aceptamos a dignificarnos cuando la Música aparece con toda plenitud, como ayer, como la más perfecta síntesis de toda suerte de depurados sentimientos...

El triunfo de Juana Barceló de Font Trías, total y absoluta, tuvo el adecuado premio de numerosísimos ramos de flores y de los más sinceros y justos aplausos que se puedan haber producido en los salones del "Círculo"

Juana Barceló supo corresponder al homenaje del público, que puesto en pié, le dedicaba la más cariñosa de las ovaciones, interpretando, fuera de programa" Andante Spianato", de Chopin y a petición general, la maravillosa "Habanera", de Antonio Torrandell.

Pedro DEYA

OBRA CULTURAL BALEAR

«Premio Catalina Bernat Llinás 1966»

La Obra Cultural Balear convoca por cuarta vez para el Premio Catalina Bernat Llinás de redacción escolar, con arreglo a las siguientes bases:

1.— Se ofrece un premio de mil pesetas al muchacho o muchacha, de edad comprendida entre los doce y diecisiete años, que redacte el mejor trabajo en mallorquín sobre el tema «Tradicions i llegendes dels castells de Mallorca»

2.— La preparación para este ejercicio podrá hacerse durante los meses de marzo abril y principios de mayo. Se ruega a los profesores de los aspirantes que les orienten para su trabajo facilitándoles la consulta de las obras publicadas acerca de dicho tema.

3.— En fecha y lugar que se anunciará oportunamente en la prensa se celebrará el concurso ante un tribunal formado por profesores designados por la «Obra Cultural Balear» y presididos por la señorita Bernat donante del premio

4.— En la fiesta de final de curso de la «Obra Cultural Balear» será entregado el premio al concursante ganador.

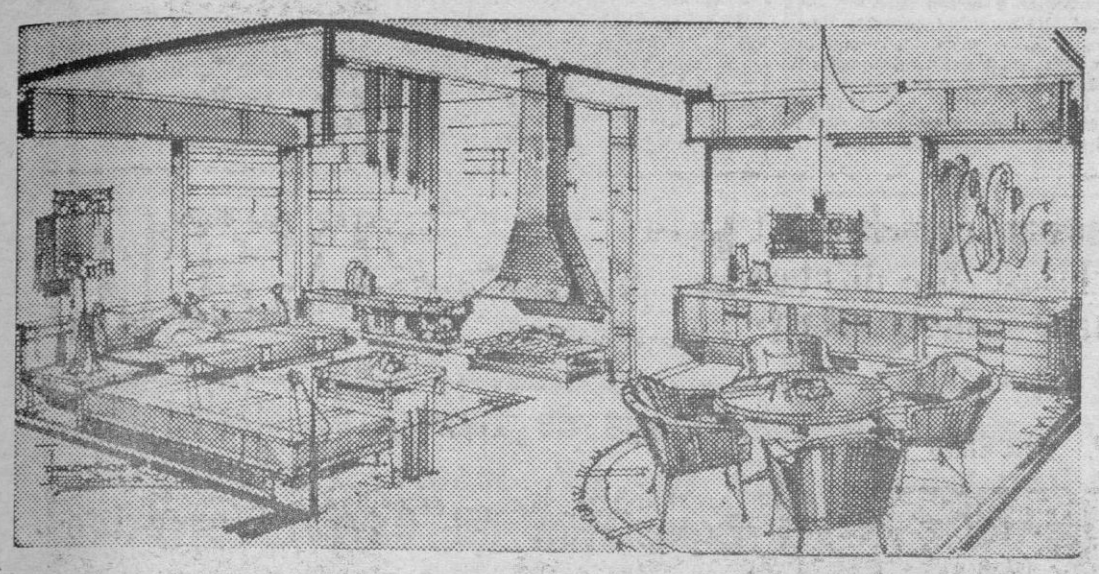

¡¡Pregón de muebles

LA INDUSTRIAL

¡Goce de la comodidad de nuestros Tresillos.

Elija el cuarto de sus niños entre CATORCE modelos.

Cambie sus cortinas por finos Tergales.

Disponga de una librería por elementos.

Y no olvide que nuestros muebles están concebidos para que Vd. disfrute de su confort, se beneficie de su precio y se enorgullezca de su estilo!

¡Precios de la amistad! ¡Cada venta un amigo!

CONTADO y PLAZOS

A. Luis Salvador, 94-96 - Teléf. 50559

M.C.D. 2022

REUNION DEL CONSEJO PROVINCIAL DEL MOVIMIENTO

reocupación por el problema de Menorca: a fabricación de queso, amenazada

Ofrecimiento del escultor Avalos para realizar un monumento a José Antonio

Referencia de los asuntos tratados por el Consejo Provincial, esión plenaria, celebrada anteayer, bajo la presidencia del Go- ador Civil y Jefe Provincial. Excmo. señor don Plácido Alva- Buylla, y con asistencia, de los Consejeros, camaradas Sureda Ra- z; Jiménez de la Espada; Crespí; Bologui; Medina, Morey, ; Andreu; Jiménez; Montojo F.; Tous; Barceló., Ballester., Bu- s; Chimelis; Alomar; Villalonga; Pereiro; Gascón, Oliver, So- las; Montojo M A.; Ramis; Llull; Sastre; Llinás., Terrassa., y

Toma posesión del cargo de Consejero Provincial, el camarada Miguel Gascón Cano, Jefe Insular del Movimiento de Menorca.

Se da cuenta de las actas de los Consejos Locales del Movimiento de varias localidades de la provincia. Se acuerdan varias comunicaciones en relación con los asuntos en ellas contenidos, y el Consejo hace suya la preocupación que afecta a la isla de Menorca, en relación con la fabricacion de queso, seriamente amenazada por la importación de este producto en gran escala. El Jefe Provincial y el Delegado de la Organización Sindical informan de las gestiones realizadas, dando cuenta de los planes del Sindicato Nacional de Ganadería en relación con dicho asunto.

Son admitidas diversas solicitudes de afiliación al Movimiento.

El Subjefe Provincial y los Inspectores Provinciales informan respecto de las visitas realizadas a distintas localidades de la isla de Mallorca.

El Jefe Provincial, da cuenta con detalle de la visita de la Comisión de ASIMA al Caudillo, dando cuenta de la favorable acogida dispensada a dicha Comisión, tanto por el Jefe del Estado, como por los Ministerios y Organismos visitados.

Informa igualmente el Jefe Provincial, de otras gestiones realizadas durante su estancia en Madrid, en los distintos Departamentos Ministeriales

Son despachados diversos asuntos de trámite y orden interior, e informan al Consejo varios Delegados Provinciales sobre asuntos de sus respectivas Delegaciones.

Se acepta el ofrecimiento del escultor don Juan de Avalos, para la realización de un monumento a José Antonio, y se acuerda agradecerle su gentileza

Por unanimidad se acuerda conste en acta el sentimiento del Consejo por el fallecimiento del padre del Consejero Máximo Alomar Josa

SERVICIO DEL CONCIERTO GANADERO ENTRE LA DIRECCION GENERAL DE GANADERIA Y LA DIPUTACION PROVINCIAL

Inseminación y paradas

A partir de esta fecha, los servicios de Inseminación Artificial ganadera para la especie bovina, quedan organizados en la forma siguiente:

El Centro Primario de Son Ferriol que atiende a las necesidades del semen en Palma, Marratxí, Algaida y Calviá y toda la isla cuando interesara la obtención directa del producto.

Centros Secundarios:

En Binisalem, calle General Franco, núm. 48, teléfono, nº 8, que atiende a Sancellas, Santa María, Santa Eugenia, Consell y Alaró.

En Inca, calle Palmer, núm. 25, teléfono: 121, a los municipios de Lloseta, Selva y Mancor.

En Buger, calle San Lorenzo, núm. 3, radica el centro del Circuito que sirve a Llubí, Santa Margarita, Muro, La Puebla, Alcudia, Pollensa, Campanet y Buger.

En Sineu, calle General Goded, núm. 25, teléfono: 17, que atiende a María, Petra, Villafranca, San Juan, Montuiri y Lloret.

En Campos, que sirve a Porreras, Ses Salines, Santanyí y Felanitx.

En Manacor, a Son Servera, Artá, San Lorenzo y Capdepera.

Todos los Veterinarios y Ganaderos (éstos con receta) podrán acudir a estos Centros donde gratuitamente se les facilitará el semen con la obligación ineludible de justificar su aplicación y resultados mediante los impresos oficiales. Además en todos estos Centros Secundarios, está disponible el Veterinario encargado para la inseminación directa, mediante la retribución oficial vigente.

Por otra parte, en Campos del Puerto, principal núcleo ganadero de la isla, con carácter provisional, se establecen dos Paradas oficiales bajo el Patronato de la Hermandad de Labradores y Ganaderos; la uno servida por el semental holandes «Haubois Adem's Gerard» radicada en «Ca N'estela» en la carretera de «Sa Rapite», y la otra por el Charolés «SHAH 23.056 S 22» en «Son Lladó», carretera de «Se Barrale».

Los ganaderos a quien interesa beneficiar sus vacas con estos sementales lo solicitarán de la Hermandad de Campos con la condición, en el holadés, de presentar junto al certificado sanitario-veterinario, otro que acredite que la vaca a cubrir ha dado resultado negativo a la prueba serológica de la brucelosis, y en lo que se refiere al segundo, el compromiso firmado de que el producto que nazca sea macho o hembra, de no dedicarlo a la reproducción, sino al sacrificio, y además tener presente que las vacas han de responder a la condición de haber sido ya madres, estar normalmente desarrolladas y no ser de alto valor lácteo.

Palma, 4 de marzo de 1966. — EL JEFE DE LOS SERVICIOS. — Juan Jaume.

La Escuela de Turismo del Mediterráneo (de los PP. Jesuítas) prepara la I Exposición del Cartel Turístico

Con motivo de la «Semana Internacional Mallorquina de Turismo»

Los alumnos de la Escuela de Turismo del Mediterráneo, han querido contribuir por su cuenta a dar mayor realce al ambiente que la próxima semana vivirá nuestra Ciudad, con motivo de tres acontecimientos importantes: las Conferencias Internacionales de Turismo el II Coloquio de Directores de Escuelas de Turismo, y el I de los de Hostelería

Se trata de una curiosa Exposicion, que reúne escogidos carteles turisticos de los principales paises en industria del Turismo, folletos de propaganda turistica, de hoteles, y un sin fin de material propagandistico. El objeto es mostrar al público que en esta materia se puede llegar a realizaciones muy artisticas, dignas de verse y admirarse

El material expuesto ha sido facilitado por el Fomento del Turismo, que presenta una coleccion de carteles turísticos antiguos algunos del año 1928 lo cual constituye una evocación histórica muy interesante Las principales y más prestigiosas Agencias de Viajes de nuestra Ciudad han aportado carteles de gran vistosidad

En suma un motivo más para que el público de Palma se de cuenta de la pujante labor de estos muchachos y su esforzado interés en colaborar en la promoción turística, y otro aliciente para esta "Semana", que ofrece la Escuela de Turismo del Mediterráneo La Exposición puede verse todas las tardes, a partir del próximo martes, en el Aula III de la Escuela (Montesión, 58. Tel. 25248).

París-Estambul, sin regreso

¡UN VENDAVAL TERRIBLE DE ASECHANZAS, PELEAS Y EMOCIONES QUE SUPERA CUANTO USTED CONOCIO HASTA AHORA EN LA PANTALLA!

París-Stambul, sin regreso

JUEVES ESTRENO

Palacio AVENIDA

(Solo para mayores 18 años)

¡Las más salvajes batallas entre blancos y «pieles rojas» que jamás se han visto en la pantalla!

Acción continua con dos grandes figuras del cine americano

ROCK HUDSON
BARBARA RUSH

(Aut. todos los públicos)

MARTES ESTRENO

SALA Astoria

¡Hoy y mañana - Ultimos días!

JERRY LEWIS

CINDERFELLA

(Aut. todos los públicos)

¡¡PRONTO!!

★ 6 ★

HERMOSAS MUJERES ASESINADAS POR LA MISMA MANO CRIMINAL

★ ? ★

EL MAS IMPENETRABLE MISTERIO EN EL FILM del MAXIMO SUSPENSE

EN UN AMBIENTE DE DESLUMBRANTE LUJO...

ENTRE LAS MAS BELLAS Y SUGESTIVAS MANIQUIES DE UNA CASA DE MODAS...

SE SUCEDEN SEIS CRIMENES HORRENDOS EN EL MAS IMPENETRABLE DE LOS MISTERIOS

? ? ?

LA MAS MODERNA Y MAXIMA REALIZACION DE

MARIO BAVA

M.C.D. 2022

Ayer viajó a Bruselas la ganadora de nuestro Concurso «El Pasajero dos millones»

El feliz momento de emprender el viaje.

En el caravelle de Sabena, que emprendió vuelo sobre las cuatro de la tarde con destino a Bruselas, embarcó la señora Carrasco de Benito, ganadora de nuestro concurso «El pasajero dos millones», que ofrecimos a nuestros lectores con la colaboración de Viajes Cevasa.

El matrimonio Benito-Carrasco, acompañado de cinco de sus siete hijos, estuvo presente desde mucho antes de la salida del avión. El señor Krygelmans, delegado de Sabena en Mallorca; y los señores Oliver y Vidal, de Viajes Cevasa, integraron el grupo.

En el momento de la partida, la señora de Galiana, en nombre de la compañía Sabena, le hizo entrega de un ramo de flores, mientras su familia le rendía un adiós muy emocionado, aunque no podían disimular tampoco su satisfacción porque la señora viajara hacia la capital de Bélgica.

La ganadora del concurso «El pasajero dos millones», envió once cupones a nuestro certamen, de los cuáles tres señalaban que el pasajero sería español, y colocaba como fechas los días, uno, dos y tres de Diciembre. Ella intervino en el sorteo, pues alrededor de cincuenta concursantes consiguieron pronósticos acertados, y obtuvo el premio que recién hoy podríamos decir que cobra.

La señora de Benito permanecerá una semana en Bruselas, tiempo durante el cual será atendida por la agencia de viajes que trabaja con Viajes Cevasa, en esa ciudad, y además de conocer Bruselas, hara tres excursiones fuera de la capital, así como también paseará por el aeropuerto de dicha ciudad.

La señora Benito, antes de subir al avión de Sabena, besó a cada uno de sus hijos, cuatro niños y una niña —antes había dicho que tanto su hija mayor como la menor no habían podido venir a despedirla— y no pudo evitar una lagrimilla de emoción. Durante todo el momento que precedió a la subida al avión, la niña de la pasajera ganadora, lloraba terriblemente consternada y sin consuelo, como si su mamá emprendiese un largo viaje por mucho tiempo, y no había forma de hacerle comprender que se trataba de una semana de descanso, de alegría y tranquilidad, que todas las personas mayores necesitan.

Cuando la vencedora del concurso «El pasajero dos millones» regrese, seguramente tendrá mucho que relatarnos. Estaremos atentos a ese retorno para enterarnos de sus impresiones sobre Bruselas y los demás puntos belgas que ella recorra.

Casa Regional Catalana

Esta Entidad comunica al público que, debido a causas de fuerza mayor, se suspende la audición de sardanas de hoy en el Paseo Marítimo.

Se convocan oposiciones para cubrir una plaza de Aparejador municipal

En la reunión de la Comisión Permanente del Ayuntamiento, se adoptaron, entre otros, los siguientes acuerdos:

Se desestimaron los recursos de reposición sobre recogida de basuras, presentados por los señores Martorell, Vila, Guinjoan, Baltasar, Comercial Industrias Agrícolas, Juan, Pons, Campins, García y Bonnín.

Se concedieron veinticinco permisos de obras, uno de ellos —en la finca Neptuno— condicionado.

Se acordaron liquidaciones de las obras de la Plaza de San Antonio, calle Cifre, Feria Oficial de Muestras, Grupo Escolar Son Españolet y calle José Martínez.

Se acordó convocar oposición para cubrir una vacante de Aparejador municipal.

CLUB UNIVERSITARIO

FALLO DE UN CONCURSO DE CUENTOS

Ha sido fallado el I Premio Nacional Universitario de Cuentos «Baleares» en la tarde de ayer, 5 de marzo. El jurado, compuesto por don José María Llompart, don Cristóbal Serra, don Daniel Monzón, don Pedro Mulet y don Francisco José Llinás, que actuó de secretario, decidió conceder el premio de seis mil pesetas, dotado por el Excmo. Ayuntamiento de Palma de Mallorca, al cuento «La vida en naipes», de Joaquín Madina Loidi, estudiante de primer curso de Artes Liberales domiciliado en Pamplona. «La vida en naipes» va relatando el mundo de recuerdos, de viviendas, de sensaciones de experimenta un médico, ya anciano, durante una partida de cartas. Con un lenguaje ágil, llano, «La vida en naipes» es un cuento que, pese a su corta duración, nos da muestra de un joven escritor que puede, un día, llegar a brillar.

Entrega de una imágen de la Virgen del Pilar al Alcalde

En nombre de la representación de Zaragoza que asiste a la I Semana de Estudios Turísticos, el Director de la Escuela de Turismo de Zaragoza, don Fernando Casamayor, hizo entrega al Alcalde, don Máximo Alomar, de una imagen de plata de la Virgen del Pilar. En el momento de la entrega el señor Casamayor recordó la ofrenda de claveles y coronas de laurel de las mujeres mallorquinas a la Virgen del Pilar, con motivo de la visita del Skal Club de Mallorca, y las ofrendas de la Embajada de Mallorca, zona norte.

El Alcalde agradeció el obsequio y las frases del señor Casamayor.

En la foto un momento de la entrega de la imagen, al Alcalde, en presencia del Delegado Provincial de Información y Turismo, señor Soriano.

Semana de espiritualidad para hombres y jóvenes

Empieza el lunes en Montesión

Mañana ,lunes ,empezará en Montesión una intensa Semana de espiritualidad para el público masculino de Palma.

Los hombres y jóvenes palmesanos tendrán estos días una oportunidad para reafirmar sus criterios cristianos y vigorizar su vida espiritual a base de las grandes e inconmovibles verdades del evangelio, que deben iluminar todos los aspectos de la existencia y convivencia humana, y que por su mismo carácter de divina eternidad tienen vigencia para todos los tiempos y circunstancias en el individuo, familia, profesión y sociedad.

Estos grandes Principios del Mensaje perenne de Jesucristo —en los que no se suele meditar, ni tampoco predicar, durante el año— y que los últimos Papas han recomendado de un modo especial para el tiempo de Cuaresma, serán el tema nuclear de las Conferencias religiosas-morales que explanará el Rdo. P. Manuel Martínez Bres, S. I. con la claridad y vigor que caracterizan su viril elocuencia.

A estos Ejercicios Espirituales de Montesión, en los que han consolidado su espíritu cristiano tantas generaciones masculinas de nuestra ciudad, quedan invitados todos los hombres y jóvenes palmesanos de todas las clases sociales ,deseosos y necesitados de ideas recias y de convicciones sólidas para superar el materialismo paganizante de nuestro ambiente próspero y cosmopolita.

Los actos y horarios son los siguientes: Mañana, a las 8 plática de espiritualidad. Tarde: a las 8, conferencia. Los asistentes podrán asistir a la Sta. Misa a las 8,30 de la mañana, después de la plática, y por la tarde a la Misa vespertina de las 7,30 antes de la conferencia.

Los Ejercicios empiezan mañana, lunes.

Se agradecerá la máxima puntualidad.

Asociación de Damas de María Inmaculada

Se notifica a los familiares de los señores Generales, Jefes, Oficiales y Suboficiales tanto en activo como en reserva, cuya Arma o Cuerpo tiene por Patrona a la Purísima Concepción y no hayan recibido invitación personal, que la misa correspondiente a cada día 8 de mes, tendrá lugar en la Capilla de Santa Ana de la Capitanía General, a las 6 horas de la tarde.

I Semana Internacional en Mallorca de Estudios Turísticos

Ayer se inició la primera Semana Internacional de Estudios Turísticos, que continuará los trabajos en los próximos días. Como habíamos anunciado en ediciones anteriores, el primer acto social que se celebró fue la recepción en el Ayuntamiento. El Alcalde recibió a los «semanistas», a quienes dió la bienvenida, destacando la importancia del turismo. El Presidente del Sindicato de Hostelería de Baleares, don Pedro Cabrer, contestó con unas palabras de agradecimiento, sirviéndose después un vino de honor. En la foto los «semanistas» en el salón de sesiones, departiendo con las autoridades locales, y representantes de organismos oficiales y privados relaciones con el turismo.

EL CIRCULO CULTURAL MEDINA ORGANIZA UN VIAJE A ITALIA

Finalizando mañana lunes, a las 13 horas la admisión de inscripciones para este viaje, la dirección del Círculo Medina ruega a todos aquellos señores que no formalizaron su inscripción y tengan interés en efectuar el citado viaje, tengan la bondad de efectuar el pago mañana lunes antes de las 13 horas en la Rectoría de Cultura, Gran Vía José Antonio 13.

Con el fin de complacer varias peticiones reseñamos de nuevo el programa del mismo.

Se saldrá de Barcelona el día 2 de abril por la mañana rumbo Marsella.

Día 3.— Desde Marsella a Niza comiendo en dicha Ciudad para llegar a Génova por la noche.

Día 4.— Desde Génova a Roma pasando por Pisa, donde se efectuará el almuerzo y visita a su famosa Torre.

Día 5.— Desde Roma a Nápoles para efectuar una excursión a Pompeya Vesubio, hasta la propia boca del cráter en teleférico.

Día 6.— Desde Nápoles regreso otra vez a Roma llegando a las 6 de la tarde.

Día 7.— Visita a todo lo más importante de la Ciudad Eterna.

Días 8 y 9.— Pensión completa en Roma con las correspondientes excursiones facultativas y visitas a los centros comerciales.

Día 10.— Salida de Roma al mediodía para llegar a Florencia por la tarde.

Día 11.— Visita a la ciudad y principales monumentos florentinos.

Día 12.— Salida de Florencia para llegar a Bolonia y por la tarde a Padua para seguir a Venecia.

Día 13.— Visita a la Ciudad veneciana, San Marcos, Palacio Ducal, isla de Murano con su famosas fábricas de cristal artístico, Lido, etc.

Día 14.— Al mediodía salida de Venecia para llegar a Milán por la tarde.

Día 15.— Visita a la ciudad milanesa y monumentos más importantes saliendo al atardecer para Génova.

Día 16.— Salida de Génova para llevar al mediodía a Niza. Cena y alojamiento en Marsella.

Día 17.— Salida de Marsella, trámites de aduana para llegar a Barcelona a las 21 hora. Cena y alojamiento.

El importe de este viaje es de 7.900 ptas. por persona comprendiendo transporte de autocar pullman durante el recorrido, alojamiento y seguro.

Para más información Sección Femenina.

NOTA IMPORTANTE

El grupo de Viajes del Círculo Medina ha organizado para esta próxima Semana Santa un viaje a Ibiza. Oportunamente daremos a conocer más detalles.

INTERRUPCION DEL SERVICIO ELECTRICO

«Gas y Electricidad, S. A.», nos comunica haber solicitado autorización de la Jefatura de Industria para interrumpir el servicio eléctrico, en las localidades que se indican y en los días y horas que se mencionan:

MAÑANA, LUNES, 7; de 12 a 14 h..— Línea Ca'n Fonoy: Zonas de Ca'n Fonoy, Virgen de Montserrat, Ca'n Llimona, Fábrica Buades, Amanecer, Luna Park, Polígono Peñaranda y Son Busquets.

Línea Santa María: Zonas Carretera vieja de Sineu, Son Morro Son Prunes, Seminario, Son Bonet, Portol, Cabaneta, Marratxí, Marratxinet, Son Español, Consell, SMAYA, Pont d'Inca, Indiotería, Ca'n Arbona, Secar del Real, Ca'n Valero, Elino Iberia, Son Sardina, Se Garriga, Se Punta de la Real, Establiments Nous, Es Cañá y Buñolí.

MARTES, 8; de 7 a 8 h.— Son Quint, Son Roca, Son Anglada Canteras Son Anglada, Son Cotoner Davall, Puigpuñent, Galilea, Calviá, Capdellá, Paguera, Cala Fornells, Camp de Mar, Andraitx, Puerto de Andraitx, San Telmo y Se Coma.

MARTES, 8; de 7 a 18 h.— Son Pillo, Costa de la Calma y Rotes Velles.

Se inició el Concurso Local de Tráfico Infantil

Ayer se celebraron las pruebas teóricas

En la Jefatura de Tráfico Municipal, se iniciaron ayer los ejercicios del Concurso Local de Tráfico Infantil, que servirá para seleccionar los integrantes del equipo que en representación de Baleares, acudirá a Madrid para el Concurso Nacional

Se presentaron al concurso cuarenta y dos alumnos, pertenecientes a los siguientes centros de enseñanza: Instituto Ramón Llull, Grupos escolares de La Soledad, Santa Isabel, y Jafuda Cresques y la Escuela de Flechas Navales.

Se realizaron los ejercicios teóricos, consistentes en señalar de una tabla de 20 cuáles eran los discos incluidos en el Código y usados según las normas internacionales, y los que no están en estas condiciones, y describir el significado de cinco que les eran exhibidos. En la segunda prueba teórica, tenían que señalar de una lámina en donde había gran acumulación de vehículos, numerados, los que cumplían con las normas de circulación y los que cometían alguna infracción.

Las calificaciones, de estos ejercicios teóricos, fueron altas, demostrando los participantes su preparación.

Hoy se celebrará en el Parque Infantil de Tráfico, las pruebas prácticas.

Inauguración de «Ca'n Morey»

Ayer tuvo lugar el acto de inauguración del bar "Ca'n Morey", situado en San Francisco, Es Pitlarí, a 12 kilómetros de Palma.

Este bar está enclavado en un camino vecinal típico, en uno de los lugares más pintorescos de toda la zona del Arenal. Ha sido montado en el interior de unas cuevas muy originales, convirtiendolo en algo único en Mallorca

La iluminación está muy bien combinada. Dispone de amplias terrazas. La decoración, que demuestra buen gusto, es típica. La barra de bar es muy amplia, siendo casi todo —piso y paredes— natural.

En "Ca'n Morey", además de toda clase de bebidas y refrescos, se servirán comidas rápidas.

Al acto de inauguración asistieron numerosos y distinguidos invitados, abundando la colonia extranjera. Hicieron los honores los propietarios del establecimiento, don Antonio Moyá, don Guillermo Roca y don Bartolomé Balaguer.

Fue servido un exquisito refrigerio, brindándose por la prosperidad del nuevo Bar.

JEFATURA DE TRAFICO

SERVICIO DOMINICAL DE REPARACIONES

Turno de talleres de reparación de automóviles y de neumáticos que permanecerán abiertos al público hoy, domingo, de ocho a catorce horas:

TURNO TALLER

José L. Noguera Montaner; Aragón, 93; teléfono 22171.

TURNO NEUMATICOS

Abastecedora Catalana; Aragón núm. 27; teléfono 12081.

SERVICIO PERMANENTE DE GRUAS

A. Sala Tormos; Miguel Marqués, 36; teléfonos 14953 - 12052.

J. Sempere Antón; Balmes, 17; teléfono 27476.

SERVICIO ESPECIAL DE REPARACIONES URGENTES

Garaje Canals Mascaró; Miguel de los Santos Oliver, 9; Palma Nova.

LLUCHMAYOR

Taller de Julián Salas.

También permanecerán turnos de guardia de talleres de reparación en Inca, Manacor, Sóller, Pollensa y Campos del Puerto, en cuyas Casas Consistoriales y lugares de mayor concurrencia habrá carteles indicadores detallando dichos turnos.

HOY EN EL SEMINARIO

Los padres de los seminaristas mayores se reúnen

PARA UNA JORNADA DE CONVIVENCIA

La idea de reunir en un día de convivencia a los padres de los seminaristas no es nueva en el Seminario de Mallorca. Desde hace un lustro vienen reuniéndose todos los años los padres de los seminaristas pequeños para efectuar una jornada de convivencia amistosa, salpicada de charlas de orientación y de plegaria por la vocación de sus hijos.

Una jornada en esta misma línea, que siempre ha resultado tan simpática y familiar y tan alentadora, va a tener lugar hoy, pero esta vez para los padres de los seminaristas mayores. Es preciso ver en ella el espíritu de renovación producido por el Concilio Vaticano II, al querer que la vocación al sacerdocio sea algo que arraigue profundamente en la familia, que los seminaristas crezcan y se eduquen en un clima familiar y abierto y que las preocupaciones de la Iglesia no sean patrimonio exclusivo de los hombres de Iglesia, sino de todos los fieles.

Un acto como el de hoy será, sin duda, una notable contribución a la Campaña Vocacional que durante estos días viene desarrollándose.

M.C.D. 2022

Santa María del Camí honró la memoria de la Venerable

SANTA MARIA DEL CAMI, 2 marzo.— (De nuestro corresponsal A. B. M.).— Los festejos que el pueblo de Sencelles ha tributado a su esclarecida hija, la Venerable Sor Francisca Ana Cirer, han hallado eco entre nuestro vecindario. El jueves dia 24 de febrero, los alumnos y alumnas del colegio de Religiosas de la Caridad, se trasladaron a Sencelles para admirar la exposición que se había inaugurado y al propio tiempo visitar la casa y el sepulcro de la Venerable.

El domingo día 27, las religiosas del citado Instituto, organizaron una expedición, que salió en autocar, para tomar parte en los actos de homenaje con que la vecina villa honró a Sor Francisca Ana.

En esta localidad la memoria de la sierva de Dios se venera, y nuestro vecindario anhela el día de su próxima glorificación en los altares.

ACCIDENTE DE CIRCULACION

Cerca de las tres de la tarde del día 1 de este mes ocurrió otro choque en la carretera de Palma a Alcuida, en el interior de la villa, en el punto de enlace con la que conduce a Montuiri. Salía de la calle de Ramón Llull (carretera de Montuiri), el Biscuter PM—30.682, cuando fué alcanzado por el turismo PM—18.883. El choque fué espectacular, aunque, por fortuna, sin desgracias personales. El coche pequeño quedó seriamente averiado en su parte trasera. El otro vehículo sufrió desperfectos en un farol, en una rueda delantera y los correspondientes guardabarros. Sucedió lo relatado frente la casa núm. 38. El pavimento de la carretera quedó cubierto de trocitos de cristal y de partes de la carrocería del Biscuter.

Este nuevo suceso, en el punto indicado, donde ya han ocurrido bastantes, evidencia la necesidad de dar otra salida fuera de la población al enlace con la carretera de Montuiri. Es una aspiración largamente sentida de este vecindario, tanto más necesaria ante el auge constante del tráfico.

OBITUARIO

Falleció en la paz del Señor don Pedro J. Sans Company, a los 82 años de edad. A su viuda doña Catalina Florit Camps, y demás familia, nuestra sincera condolencia.

—También entregó el alma al Hacedor, a los 85 años, doña Margarita Bestard Sbert, viuda de Mesquida. A sus hijos e hijos políticos y demás familiares, testimoniamos la expresión de nuestro sentido pésame.

CAMPAÑA CONTRA EL HAMBRE

En los dos templos de esta villa, y de donativos particulares, se han recaudado en favor de la «Campaña contra el Hambre», la respetable cantidad de 10.750'10 pesetas. Nuestro pueblo una vez más ha sabido corresponder al llamamiento en favor de la caridad.

CENTRO DE COLABORACION

Día 24 de febrero, en la Escuela Graduada de niños, tuvo lugar la segunda reunión trimestral del Centro de Colaboración Pedagógica, bajo la presidencia de la señora Inspectora doña Benita Albajar. Asistieron la totalidad de los Maestros nacionales de las localidades colindantes, en unión de los de esta villa.

ASFALTADO

Se ha asfaltado otra calle, la de Tomás Forteza, situada en la barriada llamada «del Lladoner». Esta obra ha corrido a cuenta de los propietarios de casas y solares sitos en la citada vía, que ahora presenta un bello aspecto.

REPRESENTANTE

Para Baleares necesita importante Fábrica nueva marca sostenes y fajas. Inútil si no es persona muy activa y conocedora de la clientela. Escribir: Manuel Cendra, S. A., Rbla. Carmelo, 68-70. BARCELONA (16)

Es hallada en Consell una raíz de rábano en forma de mano humana

CONSELL, 4 marzo. (De nuestro corresponsal informativo BARSA). — Días pasados un modesto campesino, a la hora de comer fue a su pequeña huerta para arrancar un rábano y saborearlo con unas ricas sopas mallorquinas. Al querer percatarse si era grande o pequeño, se quedó admirado de la caprichosa forma de la raiz del rábano, una mano humana, con sus cinco dedos y hasta sus falanges en cada dedo.

El hallazgo fue en la finca «Ca'n Pipetas», propiedad de don Nicolás Jaume Pizá.

DIVULGACION AGRICOLA

Los próximos días 7 y 8 del cte., a las ocho y media de la tarde, en el Salón del Frente de Juventudes, cedido galantemente, tendrán lugar unas conferencias de Divulgación Agraria por el Ingeniero señor Simonet, que versarán sobre el tema: Cultivo del Almendro. Quedan invitados a dichas conferencias todos los agricultores.

SEMANA PARROQUIAL

Dió comienzo la Semana Parroquial, o Renovación de la Santa Misión, como se esperaba, va siendo un gran éxito, todas las noches a las ocho, acuden los feligreses al templo par aoir la palabra del Padre Misionero.

EL TIEMPO Y LOS CAMPOS

A pesar de que el pasado tres por la noche lloviera un poco, continúa la sequía, los pastos y árboles necesitan más cantidad de agua para su buen curso, pero el tiempo aún ofrece esperanzas de que llueva en más cantidad que hasta ahora.

D. Jerónimo Flaquer Melis, Alcalde de Capdepera

CAPDEPERA, 4. De nuestro corresponsal informativo, JATO).— Para cubrir la vacante de don Juan Vaquer Garau ha sido designado por la superioridad don Jerónimo Flaquer Melis, Alcalde de nuestra villa. El pasado jueves en presencia de la Corporación en Pleno y bajo la presidencia de don Jaime de la Portilla, en representación de la primera autoridad civil, fueron entregadas las credenciales al nuevo Alcalde, al cual desde este mismo instante nos ofrecemos desde «BALEARES», al tiempo que le auguramos muchos aciertos en el desempeño de sus funciones administrativas.

HOMENAJE A TIMONER

Para este domingo se tiene anunciado un homenaje el hexacampeón mundial de ciclismo, Guillermo Timoner al que la villa capdeperina le dedica una de sus principales calles. A las 11 se preve la arribada a la Casa Consistorial. Seguidamente, las autoridades, banda de música, peñas deportivas y de tipo recreativo se trasladarán a la antigua calle de la Luz, para bendecir e inaugurar la calle mentada y, seguidamente, en los comedores de «Pensión Capdepera» será ofrecido un almuerzo de camaradería para autoridades, prensa y simpatizantes.

SEMANA PARROQUIAL

El interés y entusiasmo que la «Semana Parroquial y de Juventud» ha despertado en nuestro pueblo es de carácter poco común. El sólo anuncio del Padre Buenaventura de Santa María, de por si ya lleva una aureola de éxito que de veras lo deseamos. A su debido tiempo iremos informando a los asiduos lectores sobre los actos programados.

CONFERENCIAS MISIONALES

A cargo del Rdo. P. Oliver, TOR tuvieron lugar unas charlas en el Centro de A. C. ilustradas con diapositivas en color sobre vida y costumbres en Guamachuco y Tayabamba. La asistencia fue numerosa resultando ameno y muy comentado el programa.

PRIMERA COMUNION

El pasado domingo recibió, en el Altar Mayor de nuestra parroquia, por vez primera a Jesús Eucaristía, la encantadora niña Isabel Blanes Gayá. En tan memorable acontecimiento, la nueva comulgante y sus padres, recibieron unánimes felicitaciones.

PETICION DE MANO

Por los propietarios don Juan Galmés y doña Magdalena Moll y para su hijo Bernardo, Sargento del Ejército del Aire, ha sido pedida a doña Josefa Llodrá, Vda. de Subirana, la mano de su encantadora hija Marcelina. La boda quedó fijada para en breve.

DEPORTIVAS

Tal como anunciamos tuvo lugar en el Campo Municipal de Deportes el partido de fútbol entre los juveniles de Cala Ratjada y Capdepera, de cuyo amistoso merece la victoria de los visitantes, unido al comportamiento deportivo-ejemplar de ambos bandos. La selección local alineó: Nebot; Moll, Juliá, Rodríguez; Massanet, Nieto; Joaquín Danús Morey, Ferrer y Alcina

CARTELERA

Campo Municipal de Deportes, partido amistoso entre «Viejas glorias» y «C. D. Escolar». Asistirá al encuentro Guillermo Timoner

Teatro Principal proyecta: «Mujeres culpables» y «Samba», con Sara Montiel.

Cine «Juva» anuncia: «El Tren» y complementos.

CADA DOMINGO

Comida en la parrilla del CLUB de CAMPO Valldemosa

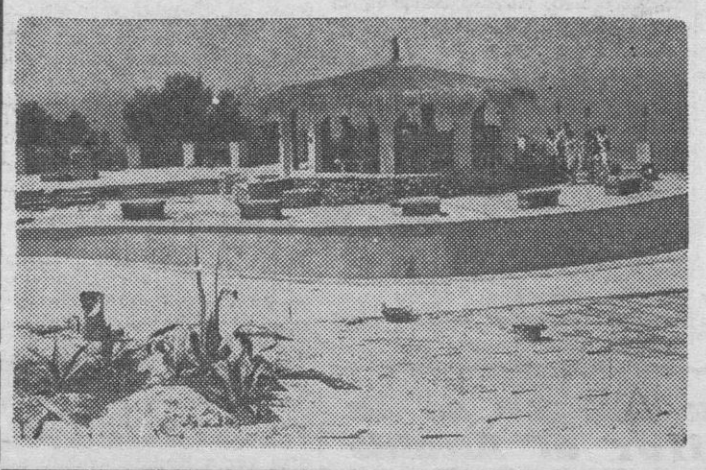

MENU

ENTREMESES

CARNES y PESCADO a la PARRILLA,

y cada semana NUEVO PLATO CHINO

4 Km. de Valldemosa de la carretera Valldemosa Banyalbufar

Reservas: Tel. 17100

MOCASIN

PANTER

245 ptas.

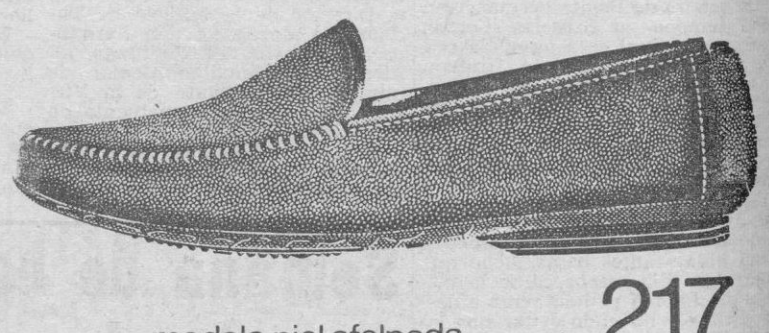

modelo piel afelpada ptas. 217

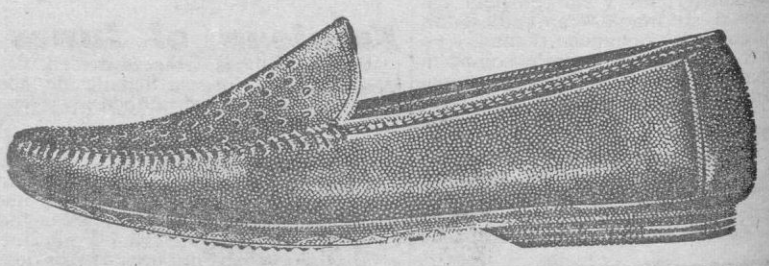

modelo piel perforada ptas. 245

ASEGURESE QUE SEAN PANTER duran más

M.C.D. 2022

D. Francisco Morey, famoso radiestesista de Artá

ARTA, 4 marzo.— (De nuestro corresponsal informativo «El Eco del Pueblo»).— Don Francisco Morey (a) «Siurell», ha echado estrepitosamente abajo eso de que no hay profeta en su tierra pues con su «vergueta» ha obrado tantas maravillas que su fama no solamente se ha ceñido al ámbito puramente local, comarcal o isleño, sino que ha trascendido más allá de nuestras fronteras. Así, nadie le «quitará» haberse pasado unos 15 días en Suiza por solicitud y encargo de un señor de aquella nacionalidad que le colmó de atenciones y comodidades... a cambio de indicarle la existencia, positiva o negativa, de este líquido que a pesar de ser incoloro, inodoro e insípido, es tan apreciado en todos los órdenes.

Con un porcentaje mínimo de equivocaciones tiene este zahorí en su haber infinidad de aciertos, lista que se haría interminable, y en bastantes de cuyos casos en contraposición y previamente combatido en sus asertos y afirmaciones hasta que la insobornable realidad se cuidaba al fin de otorgarle a manos llenas su razón. Así entre otros lugares, predijo la existencia de agua en Es Rafalet, Son Dureta, La Torre, Sa Viña d'es Mores, Sos Sanchos, Na Verra, Es Millach, Sos Ferrés, Es Rafal Sec, Son Gil, Pla de Son Jordi, Es Molí den Salom etc., etc. todos estos, diferentes y dispersos lugares de la geografía mallorquina. Y ahora asegura el agua, según se nos dice en la finca «Sa Granja» en cuyo lugar está tomada la foto que ilustra este escrito.

Sin duda alguna ¡cuánta agua debe su afloro a la pericia y persistente y contumaz diagnóstico d'en Francesc Siurell! En fin, casi nos atreveríamos a decir —perdonen la hipérbole— que haría brotar agua del suelo donde no la hay. Y cuando se decida a «meterse» con el firmamento... entonces se habrán terminado para siempre las sequías que, como la que padecemos en la actualidad, nos está amenazando de veras.

EL «ECO» EN ACTIVIDAD

Las flamantes farolas recientemente colocadas a la entrada de la población por las carreteras de Palma y por la de Santa Margarita, alumbran e iluminan que es una barbaridad.

* * *

La proliferación de conjuntos y orquestas locales, una de las cuales ya ha grabado un disco y de lo cual nos ocuparemos extensamente en otra ocasión, también va aumentando que es una barbaridad.

* * *

Algunos coches y no pocas motos continúan circulando por el interior del pueblo a marchas forzadas que, igualmente, es una barbaridad.

Y, creemos, basta por hoy de barbaridades...

PETICIONES DE MANO

Por don Gabriel Galmés y doña Isabel Parera de Manacor y para su hijo Bernardo, Encargado del Taller de Olivera «Ca'n Parera», ha sido pedida a doña María Ferrer, Vda. de don Pedro Llinás, la mano de su hija Isabel.

La boda se celebrará D. m. el próximo 17 de abril.

—Por don Jaime Nebot Lago y esposa doña Isabel Rosselló y para su hijo Jaime, Barman del Café Recreativo «Cana Chineta» ha sido pedida a don Vicente Piris y doña Elvira Angeles la mano de su hija Barbara.

El enlace está proyectado para el 26 de abril próximo.

CARTELERA

Teatro Principal.— «El aventurero de Kenya» e «Hipnosis».

Oasis Cinema.— «¡Hola, muchacho!» y «Tarzán y el safari perdido».

DE CAMPANET

¡EXCELENTE PROMESA!

CAMPANET, 3 marzo.— (De nuestro corresponsal informativo Antonio SIQUIER).— Que la Virgen de Lluc cuenta con peregrinos abnegados lo sabe la tradición y el testimonio de los exvotos que antaño cubrían materialmente las paredes del antiguo camarín. Pero la promesa de un joven de Campanet para el domingo es digna de figurar entre las más escogidas y meritorias.

Guillermo Femenia Meteu, (en Guillem de Ca'n Beteta), se ha propuesto visitar a la Moreneta, empujando al vecino de esta localidad en su carrito, Antonio Grau, alias «Toni Quic», paralítico de poliomielitis desde hace veinte años. El afectado goa de una estima superlativa en el pueblo y raro es el día en que no veamos deambular al carrito de «Quic» empujado por tal o cual generoso amigo suyo.. Pocas personas quedan en la localidad que un día u otro no hayan trasladado al café, a la iglesia o incluso a las afueras a Antonio Grau quien con su fajo de cupones del ciego asoma por doquier.

Guillermo Femenía es un apuesto mozo; de su entrega y bondad bastaría el botón de muestra de este tremendo empujón que intenta dar a su buen amigo el domingo. Confiamos que su intento se lleve a feliz término. Con él queremos apuntar otro tanto a favor de su pueblo. Si en los rotativos figura en gruesos moldes la hazaña de un as del volante o de la pista, pongamos por caso, bien puede insertarse la proeza del que, volcado hacia su semejante se empeña en hacerle agradable la vida, dándole algo de su yo, sea física o espiritualmente «En Toni Quic», peregrino motorizado en el mejor de los motores en la más sublime de las energías: un corazón sensible, con explosiones de amor y de fe; y esas son las fuerzas que son capaces de trasladar a las montañas, de transformar a los pueblos

Os deseamos muy feliz viaje y conste que en cualquier recodo podéis tropezaros con nosotros para ofreceros un refrigerio

¡¡NO SE TINA!!
REGENERE SU CABELLO CON
BRILLANTINA
SVLTANA
CONTRA LAS CANAS
CASTELLVI - Hospital 72 - BARCELONA

El Primer Premio del Concurso Cireriano, para Lluchmayor

Hoy tercera prueba del Campeonato local de Colombicultura

LLUCHMAYOR, 4 marzo. (De nuestro corresponsal informativo GARA).— Nos place destacar que en el primer Concurso Escolar Cireriano, organizado con motivo de los trabajos encaminados a conseguir que la Causa de Beatificación de Sor Francisca Ana Cirer, fundadora de las Hermanas de la Caridad alcance el éxito por todos deseado, una alumna del Colegio de San Vicente de Paul de esta ciudad logró el primer premio de la oración. En dicho concurso podía presentarse un dibujo, una carta o una oración.

Dicho premio consistía en quinientas pesetas, pero la niña ganadora en un rasgo de generosidad y amor y cariño a la Fundadora en el preciso instante de entregarle el premio, lo devolvió, ofreciendo la mitad para la causa de Beatificación de Sor Francisca Ana y la otra mitad para los pobres, gesto que ha sido favorablemente comentado.

COLOMBICULTURA

Hoy domingo está anunciada la celebración de la tercera y última prueba del Campeonato Regional que decidirá los palomos que tomarán parte en el Campeonato Regional, que, de nuevo recordamos, tendrá como escenario nuestra ciudad.

Hasta el momento encabeza la clasificación el palomo "Peque", de don Antonio Taberner con 410 puntos, que de repetir las pasadas actuaciones, será difícil apear de su puesto de honor. Le sigue, en segunda posición, el palomo "Plan chista", de don Mateo Miquel, con 406; "Simbad" de don Miguel Manresa con 390; "Troyano" de don Jaime Quetglas, 384 y "Trayecto II" de don Damián Oliver, 347. Hay otros palomos capaces de dar una sorpresa y saltar a los primeros puestos. Lo lógico es que de los cinco primeros clasificados salgan los representantes de la colombicultura local para enfrentarse con los mejores representantes de Baleares.

NOTA IMPORTANTE

Habiéndose extraviado cuatro palomos machos y una hembra con una pluma blanca en la cola, se gratificará al que los devuelva con quinientas pesetas, amen del gesto altamente deportivo que ello representaría.

PRO-OBRAS TEMPLO PARROQUIAL

Prosigue la lista de donativos Pro-Obras Templo Parroquial, alcanzando en la actualidad la cantidad de 310.000 ptas., cifra que todavía irá creciendo, pues, faltan aún bastantes donativos. Las obras siguen su curso, esperándose que pronto queden totalmente terminadas las obras de la torre-campanario, tejado y trabajos de consolidación.

BAUTIZO

Por el Rvdo. don Bartolomé March, Párroco de San Miguel de Palma, se administró el sacramento del Bautismo al recién nacido, hijo de don Miguel Font Oliver, Teniente Alcalde y Presidente de la Comisión de Obras de nuestra ciudad y de Doña María Tomás de Font, imponiéndole el nombre de Juan. Apadrinaron la ceremonia don Juan Tous Lladó y doña Magdalena Oliver, Vda. de Tomás. Enhorabuena.

Mejoras en la Ermita de Bonany

Los muchos fieles y amantes protectores del Santuario-Ermita de Bonany, han demostrado su magnanimidad ayudando a las nuevas reformas que han podido realizar sus custodios, los ermitaños de la Comunidad mallorquina de San Pablo y San Antonio Abad.

Durante el mandato del Superior ermitaño Pacomio y del Procurador ermitaño Antonio y en colaboración sus hermanos de religión los ermitaños Cándido, Bernardo e Ifren, han sido llevadas a cabo importantes obras, tales como sala biblioteca, enfermería, nuevas celdas (pues las actuales estaban en estado ruinoso) un gran aljibe que podrá cubrir las necesidades de agua para huerto y casa y otras más

La bella iglesia, conocida por la "Catedral de la Montaña" también ha sido beneficiada con las reformas.

La Comunidad de nuestros eremitas invita a cuantos lo deseen a visitar el Santuario-Ermita para contemplar las mejoras

El día 22 de este mes de marzo serán bendecidas e inauguradas quedando luego en "clausura" privada para los seglares

Plácemes merece la iniciativa de estas reformas realizadas en lo alto de la montaña de Nuestra Señora de Bonany

Hoy, 32 págs.

Cada ser humano necesita...

Aproximadamente durante su vida 2.500 Kgs. de carne, 2.200 docenas de huevos y 13.000 litros de leche o derivados, además de otros alimentos.
Producir esta ingente cantidad de alimentos para todos los hombres, cualquiera que sea su capacidad adquisitiva, es uno de los principales problemas de nuestra época.
Investigadores, científicos, políticos y economistas, dedican su vida a esta gran tarea en todo el mundo.
FAMSA ha creado una potente organización técnica, económica y comercial para ofrecer:
Soluciones fáciles y seguras en el desarrollo de nuestra ganadería.
Asistencia técnica especializada.
Frutos de esta labor serán - lo son ya en los sectores más progresivos - explotaciones ganaderas prósperas, sin riesgo, garantía de elevados rendimientos para productores y fuente inagotable de alimentos sanos y económicos al alcance de todos.

FAMSA
FOMENTO AGROPECUARIO DEL MEDITERRANEO, S. A. - PALMA DE MALLORCA
Calle MARGARITA CAIMARI, 63 - Telf. 15723

MAS ALIMENTOS PARA TODOS... CON MEJOR RENDIMIENTO GANADERO

M.C.D. 2022

«Pequeños Anuncios»

DOMINGOS Y MARTES: A 2'50 ptas. palabra - Mínimo 10 palabras
MIERCOLES A SABADOS: A 2'- ptas. palabra - Mínimo 10 palabras

Se reciben en: **Agencias de Publicidad** y en Danús, 2 y Paseo Mallorca, 29 y por telfs. 21745, 31177 y *35940-1-2 (3 líneas)

BOLSA INMOBILIARIA

CASAS Y PISOS

★ **VENDO** pisos en construcción y terminados en zona Blanquerna, calle Aragón, San Rafael, Juan Alcover, cerca Instituto y Paseo Mallorca, 2-3-4 y 5 dormitorios. Desde 275.000 ptas. a 1.500.000 Facilidades desde 3-6 y 10 años sin intereses.

★ **VENDO** Apartamentos terminados en Arenal y Cala Mayor precios interesantísimos.

★ **VENDO** solares en Bella Vista, Cala Blava, Ca'n Picafort, Arenal, Ca'n Pastilla y Santa Ponsa.

Informes: de 11 a 13'30

Oliver maleu

Agente Inmobiliario

Jaime III, 124. T. 21726

VENDO directamente excepcionales dos apartamentos, unibles, sueltos o separados, ujo, Paseo Marítimo amueblado o sin amueblar. Señor ECHAVARRI Edificio TORREMAR, Porto-Pi. De 9 a 12, hasta el jueves. (29)

PISOS en construcción, 3 dormitorios, entrada 50.000 ptas. y 3.000 mensuales Juan Balaguer. San Miguel, 139, entlo. (19)

PISOS en construcción, semi lujo en varias zonas de Palma. Facilidades pago Juan Balaguer. San Miguel, 139, Entlo. (18)

PISO terminado 3 dormitorios, 2 terrazas, verlo en: Obispo Maura, 172 (11)

★ **INMOBILIARIA BAUZA**

Avda. General Primo de Rivera, 47.
(Esquina Ricardo Ortega).

Vende: soleados pisos con tres dormitorios en Ensanche, 50.000 Ptas. entrada, resto a 3.000 pts., mensuales, intereses incluidos.
Pisos en Ensanche con tres dormitorios y ochenta metros terraza cada uno. Precio: 390.000. Entrada 50.000 ptas. resto facilidades.
Pisos y áticos terminados en Ensanche, precio: 400.000 ptas. Entrada: 100.000 ptas. Resto 2.800 ptas mensuales, intereses incluídos Exentos.
Pisos con 4 dorm., calefacción, etc., zona Blanquerna, Precio: 600.000 ptas. Entrada 100.000 Ptas., resto 10 años, intereses incluídos. — Exentos.
Pisos terminados con 4 dorm. en zona Blanquerna, precio: 650.000 ptas. Exentos. — Facilidades.
Pisos terminados en las Avenidas, precio: 760.000 y 960.000 Pesetas.
Pisos de lujo en las Avenidas, 4, 5, 6 dorm. 3 cuartos de baño, calefacción, cocina, con office. Vean piso piloto.
Pisos exentos céntricos. 3 dorm. Precio: 600.000 Pesetas.
Lujoso chalet en Formentor con 6 dorm., 3 baños. Dependencia servicio, garages cuadras, piscina, 10.800 metros cuadrados.
Vendemos apartamentos cerca mar desde 310.000 ptas. Solares frente mar desde 90.000 ptas. Fincas rústicas y de recreo en el interior y lindante mar. Chalets desde 550.000 pts. Administración de fincas.

★ **CONSTRUCCIONES JAIME BESTARD**

Vendo pisos exentos de contribución
4 DORMITORIOS, VESTIBULO
ESTAR-COMEDOR, BAÑO, ASEO, COCINA, LAVADERO, TERRAZAS EXTERIORES Y ASCENSOR
INFORMES: C/. TTE. MULET, 98 — A de 5 a 7'30 tarde

CHALET amueblado en Palma Nova, 3 dormitorios dobles, 1 baño, 1 aseo. Juan Balaguer, San Miguel, 139, Entlo. (18)

PISOS 3 y 4 dormitorios, calle Santiago Ramón y Cajal núm. 9. (12)

ALMACEN: 1.000 m2. vendo a 2.000 ptas. metro, facilidades. ALEIX. Plaza Rastrillo, 9. (13)

VENDO, directamente, piso llaves en mano. calle Músico Balaguer, 51, 4º, 1ª (12)

VENDO chalet en Cabaneta, 800 metros jardín, 650.000 ptas. Muchas facilidades. Francisco Martí Mora, 21. (15)

★ **SANMARTIN**

Plaza Mayor, 48, 1º.

VENDO 4 chalet en Son Caliu, 3 dormitorios y terrazas. Fincas San Miguel, 121. (14)

VENDO apartamentos en Ca Bonanova, dos dormitorios, cocina, baño, dos terrazas grandes. Fincas San Miguel, 121. (17)

VENDO chalet en Génova, n buen salón, y muy buenas terrazas. Fincas San Miguel 121. (15)

VENDO apartamento en Ca'n Pastilla, amueblado, precio 450.000 ptas. Fincas San Miguel, 121. (14)

OPORTUNIDAD: Vendo semichalet con jardín, cochera en el Rafal, por 800.000 ptas. Agencia GRAU San Miguel, 101, 1º. (19)

VENDO pisos en construcción ,vista sobre la bahía de Palma, desde 470.000, facilidades pago. Agencia GRAU. San Miguel, 101, 1º (20)

VENDO local pequeño en la calle Apuntadores. Agencia GRAU. San Miguel, 101, 1º. (13)

VENDO chalet Son Roca, estrenar, 490.000, contado. 25219 y 11597. (10)

AUSENTARME vendo piso antiguo 3 habitaciones, salita, comedor, baño. 11597 (10)

URB. SON FLO: En el anuncio publicado en este periódico en la Sección Bolsa Gráfica Inmobiliaria del pasado día 3 de marzo, sólamente quedaban en venta 3 pisos, desde 306 y 2.050 ptas. mensuales, durante 10 años. (10)

VENDO bonito piso terminado, calle Ausias March. 4 dormitorios, baño, y aseo, terrazas, exento contribución. Fincas Riera Jaume. Conde Sallent, 47 (21)

★ **INMOBILIARIA INAGIN**

CALLE PADRE BARTOLOME POU, 103.
VENDE:
Magníficos pisos en zona Pl. de Toros, Blanquerna y Es Fortí, desde 75.000 pesetas entrada, resto desde 5 a 15 años. 3 y 4 dormitorios.
Apartamentos en Calamayor, Ca'n Pastilla y Cala Blava. Facilidades.
Varios huertos y fincas rústicas.
CHALETS MAR Y MONTAÑA.
SOLAR EN PASEO MARITIMO.
PRIMERA LINEA.

★ **COMPRARIA AL CONTADO**

Casita en Santa Ponsa. s o tres dormitorios. si es posible junto o muy cerca del mar
Ofertas con precio: Apartado de Correos 151
Palma o teléfono 30896 de 10 a 1

★ **LOCAL**
URGE VENDER
CENTRICA SITUACION
APTO CUALQUIER NEGOCIO
Magníficamente instalado
Teléfono 120-220 V. Altillo
Informes Sr. Ferrer 11542 - 11041

★ **J BONNIN CARRERAS**

AGENTE PROPIEDAD
Arco Merced, 7, 2.º, 2.ª

Vendo pisos cuatro dormitorios, Nicolás de Pax, esquina Antitlón. Facilidades.
Pisos 75 mil entrada y resto en alquileres. Varias situaciones.
Piso llave en mano en Ausias March.
Atico terminado, espacioso, en Pablo Piferrer
Piso cuatro dormitorios en Obispo Maura, cerca Avenidas.
Pisos punto terminar con facilidades muy cerca Avenidas Piso piloto disposición compradores
Pisos en calle Málaga, en Plaza Pedro Garau etc.
Pisos cinco dormitorios en entrada 31 Diciembre
Piso con entrada y alquiler, alrededores plaza Toros
Chalets y apartamentos en Ca'n Pastilla. Apartamentos en Magalluf San Agustín. etcétera
Pisos preciosos en el Terreno Muy elevados y con vistas al mar.
Oportunidad: dos solares uno en Magalluf y otro en Portals Veis Primera línea, muchos pinos sobre magnífico acantilado y vista a toda la Bahía. Magnífica inversión.
Estupendo solar en Palma Nova Inmejorable situación
Compraría solar cerca Son Dameto. Son Españolet. carretera Genova etc.
Vendo planta baja, libre. zona Hostalets

Ramón Lleonart Riera

Se complace en ofrecer a todos sus clientes y amigos, las nuevas oficinas de Gestoría y Auto Escuela en la

Calle Arturo Rizzi, n.º 26, planta 1.ª

Teléfono 25094

¡Ni un puñetazo desperdiciado!

Ayer, «Gorila»...
Hoy «Tigre»

Roger Hamin mejora de pelo

El cine descubierto por EDDIE, mejorado aún por este nuevo SUPERMAN

Véalo desde el JUEVES en

RIALTO
Oriental
DORADO
Victoria

M.C.D. 2022

«Pequeños Anuncios»

DOMINGOS Y MARTES: A 2'50 ptas. palabra - Mínimo 10 palabras
MIERCOLES A SABADOS: A 2'- ptas. palabra - Mínimo 10 palabras

Se reciben en: **Agencias de Publicidad** y en Danús, 2 y Paseo Mallorca, 29 y por telfs. 21745, 31177 y *35940-1-2 (3 líneas)

BOLSA INMOBILIARIA

CASAS Y PISOS

PESCADORES DEPORTIVOS vendo nuevo apartamento dos dormitorios, comedor, cocina, aseo, en Puerto Campos. Entrada convenir y 2.000 mes. Misión, 60, 1º, tardes. (22)

VENDO pisos zona Plaza Pedro Garau, desde 500.000 ptas. entrada, 100.000, resto facilidades pago Agencia GRAU. San Miguel 101, 1º.

VENDO pisos desde 30.000 ptas. entrada y 5.000 al mes. Fincas Riera Jaume. Conde Sallent, 47. (16)

★ VENDO
bonito piso, a estrenar, situado detrás Hotel Kursal. Vistas al mar y jardines Sociedad Tenis. Recibidor, tres dormitorios, living-comedor, baño, aseo cocina, galería y terraza. Algunas facilidades pago. Informes: calle Teniente Torres núm. 31

★ VENTA DE PISOS A LARGOS PLAZOS
en varias zonas de la ciudad ● Entrada de 50.000 100.000 pesetas ● Informes de 1'30 tarde a 10 noche: Calle General Ricardo Ortega núm. 77 bajos

★ VENDO PISOS
En'rada desde 100.000 ptas.
DEL PROPIETARIO AL COMPRADOR. EN CALLE SAN RAFAEL ESQUINA JOSE MARTINEZ
RESTO COMODOS Y LARGOS PLAZOS MENSUALES
Informes:
C/. BARON DE PINOPAR, 4, ENTLO. DE 5 7

★ NECESITAMOS
APARTAMENTOS Y CHALETS PARA ALQUILAR DESDE EL TERRENO HASTA LLLETAS
Compro casa de campo de 2 cuarteradas de terreno
Vendo apartamentos y chalets en Cala Mayor, San Agustín, Bonanova y Palma Nova.
Informes
AGENCIA INMOBILIARIA GINARD
Calvo Sotelo, 710, SAN AGUSTIN

★ ESCOMBROS
Se admiten en el Arenal Travesía puente de Ca'n Pastilla a Lluchmayor en la calle esquina Picadero "El Rancho" al final. TELEFONO 23558

★ MAGNIFICOS PISOS ENTREGA INMEDIATA
Entrada 60.000 pesetas
RESTO COMODOS PLAZOS DIEZ AÑOS. TRES DORMITORIOS COMEDOR ESTAR COCINA ASEO Y TERRAZA ASCENSORES SUBIDA Y BAJADA
Información y venta:
ISLEÑA DE CONSTRUCCIONES S. A. (COMERCIAL MALLORCA S. A.)
CALLE REINA ESCLARAMUNDA núms. 9 al 14

ALQUILERES

SE ALQUILA, Baratísimo 100 m. playa Calamayor hasta junio. Bonito chalet amueblado, todo confort. 4 dormitorios, calefacción jardín, 4.000 ptas. Teléfono 34019. (22)

PARTICULAR alquilo local apto para cualquier negocio. Informes: MARTI 128 Bartolomé Pou, de 11'30 a 4. (16)

ALQUILO piso amueblado junto Tenis. Inútil sin buenas referencias. Teléfono 33703. (11)

NECESITAMOS viviendas amuebladas, AGENCIA FERNANDEZ Plaza Santa Catalina Thomás, 51 (10)

ALQUILO piso amueblado Vía Roma. Agencia ALEIX Plaza Rastrillo, 9. (10)

BAR se arrienda en plena Avenida Conde Sallent Excelente situación. Razón: Sr. Ginesta, calle Doctor Ferrán, número 80, 1º, 2ª. De 7 a 9 tarde (25)

ALQUILO piso amueblado céntrico en Coll d'en Rebassa, confortable, teléfono. Informes: Tel. 60595. (13)

★ AGENCIA BELT
Alquileres y Administraciones. Velázquez, 38, 2º, 2ª — Teléfonos: 27219 — 22211

PROPIETARIOS: AGENCIA FERNANDEZ ofrece sus servicios, toda clase alquileres Plaza Santa Catalina Thomás, 51 (14)

PRIMER piso amueblado, espacioso confortable, junto Avenidas, muy soleado calle Honderos, 31, 1º, 1ª (14)

ALQUILO piso amueblado magnífica vista a la Bahía. Fincas Riera Jaume. Conde Sallent, 47. (14)

AGENCIA FERNANDEZ: Alquileres apartamentos amueblados. 2.500 pesetas Plaza Santa Catalina Thomás, 51 (11)

ALQUILO locales de 350 y 600 m². Informes: Teléfono 35623 (10)

ALQUILO piso amueblado, 4 dormitorios Fincas Riera Jaume. Conde Sallent, 47 (11)

GRAN DESPACHO céntrico alquílase San Bartolomé Telf. 25224 de 12 a 3 (12)

URGE alquilar primer piso sin muebles. 3 habitaciones. Telf. 33708 De 6 a 8 (14)

ALQUILO pisos sin muebles a estrenar, tres dormitorios desde 2.700 pesetas CARDELL Pl. San Antonio 65

INTERESAN pisos para alquilar con o sin muebles CARDELL Plaza San Antonio, 65 (13)

ALQUILO local 200 metros Informes: calle José Rover Motta, 37 bajos Brunet.

ALQUILO local planta baja Vía Roma 360 m² 60 m tachada A. Marqués Conquistador 20 (15)

ALQUILO local 130 metros casco antiguo Razón: Cadena, 2, 2º, 1ª de 3 a 5 (15)

SE ALQUILA en Amanecer chalet amueblado con garage y teléfono 31 de Diciembre 95 (14)

ALQUILO local negocio cerca Catedral Razón: San Bernardo, 2-4 tardes (11)

TIENDAS CA'N PASTILLA nuevas y bien situadas se alquilan Razón: Teléfono 21636 (12)

SE ALQUILA: Despacho muy grande, primer piso calle Sindicato Informes: Sindicato, 141 (12)

INTERESAN pisos en alquiler Fincas VALENTI Muntaner, 4 (Esquina San Miguel). (11)

ALQUILO pisos y apartamentos con o sin muebles Fincas VALENTI Muntaner, 4 (12)

CA'N PASTILLA, locales para tiendas, muy buena situación Razón: Teléfono 61150 (11)

PISOS SIN MUEBLES, en alquiler, necesito ALEIX Plaza Rastrillo, 9 (10)

ALQUILO dos locales zona Blanquerna de cincuenta y doscientos sesenta metros cuadrados respectivamente Informes: calle La Palma 6 Telf. 11639 mañanas (21)

CA'N PASTILLA alquilo tiendas CARDELL Plaza San Antonio 65 (13)

ALQUILO apartamentos amueblados Máximo confort, calefacción garage calle Dos de Mayo ARBONA. Tel. 21737. (14)

VENDO o alquilo colmado zona turística 2.000.000 giro anuales. Informes: Teléfono 22733 (12)

LOCALES: Alquilo y vendo diferentes situaciones, ALEIX. Plaza Rastrillo, 9 (10)

ALQUILO local 170 m². alrededores Plaza Columnas Informes: Tel. 27330 (10)

PELUQUERIA Señoras, alquilo en Sometimes Playa de Palma. Tel. 23585. (10)

EXTRANJERO alquilaría chalet. Agencia abstenerse. Informes esta Administración. (10)

PARTICULAR alquila casa Paseo Marítimo, junto Hotel Victoria, con terrazas, vista al mar. Tel. 30634. (15)

DESEO alquilar chalet grande desde Arenal a Calamayor. Blanquerna, 40, 2º, por las tardes. (14)

ALQUILO apartamentos en Palma y Ensanches, amueblados desde 2.500 ptas. Agencia GRAU. San Miguel, 101, 1º. (16)

SE ALQUILA piso en Cas Capiscol, sin muebles. Informes: Avda. Gral. Primo de Rivera, 47, 8, 1º. (17)

ALQUILO chaletito completamente amueblado y equipado, Coliseo Balear. Pesetas 4.000. Tel. 51769.

LOCAL 100 m²., mejor zona Palma, convertible en 200 m². calle amplísima, alquilo sin intermediarios. Teléfono 25666, de 2 a 4. (21)

FINCAS

VENDO pisos y locales en Santa Catalina y otras zonas: entrada de 60.000 a 100.000 ptas. y mensualidades de 2.000 hasta 5.000 ptas. Informes: Dameto 33, 2º (junto Plaza Progreso) (30)

VENDO pisos en Gral Ricardo Ortega 4 dormitorios (3 dobles) ascensor años de plazo llaves en mano Informes en: Ricardo Ortega 88 1º (24)

PISOS sin intermediarios vendemos cocina calefacción ascensor llaves inmediatas 100.000 entrada resto 2.880 mensuales Avenida Jaime III 135 4º 2ª

EN PASEO MARITIMO si desea usted comprar apartamentos y pisos llame a Teléfono 31840 (14)

EN 1 MINUTO entregan copias de planos folletos y documentos (Unicamente en Olmos 146 frente churrería) (17)

PARA OBRAS y Construcciones «FERRETERIA ALBERTI S. L.» les ofrece un gran surtido en: Cerrajería Herrajes y Herramientas a precios muy convenientes y reducidos (23)

SOLO quedan tres en la primera planta, sala comedor cocina, baño tres dormitorios; 40 metros cuadrados terraza en fachada principal y 40 metros terraza en fachada posterior. 390 mil pesetas. Forma de pago a convenir. ¡Haga su oferta! Situación final Héroes de Manacor Frente parada de autobús C'an Blau, de 3 a 6 tarde. (52)

CEDO en alquiler grua construcción de 25 metros. Teléfono 26359 ó 21759. (12)

VENDO pisos Obispo Maura y junto carretera Manacor Facilidades Reina María Cristina, 101 (13)

VENDO PISO terminado cuatro dormitorios, zona Blanquerna Informes: Platería, 33 (10)

VENDO tienda comestibles con vivienda calle Crédito Balear, 5 (Vivero) (10)

CEDERIA derecho edificación Planos aprobados Informes: Sta Catalina Laboure, 6, 4º 3ª Ca'n Capiscol (13)

PARTICULAR vende en Rafal, semi chalet frutales llaves mano con o sin muebles Informes: calle Almez núm 30 Rafal (19)

DEPARTAMENTOS confortables dos plazas, cerca Borne, desde 2.700 Teléfono: 12464 (10)

SE VENDE planta baja situación incomparable, convendría pequeña pensión; pequeña entrada resto largos plazos Informes: calle del Comandante Alorda Bujosa, núm. 60, del 1 al 6 (25)

VENDO casa grande en Molinar Informes: Jaime II, 83 Tienda (10)

VENDO piso grande, espléndida situación. Vista Bahía y montañas. Teléfono 12424. (11)

VENDO pisos en Palma y alrededores, desde 100.000 ptas. entrada. Apartamentos y chalets en Ca'n Pastilla, Arenal, Cala Mayor Agencia Quetglas. calle calle Brossa, 6, 1º, 3ª Teléfono 12603. (26)

VENDO plantas bajas en El Forti, cuatro dormitorios 10 metros fachada. Agencia Quetglas. calle Brossa 6, 1º, 3ª. Tel 12603. (18)

VENDO hoteles en Ca'n Pastilla, Portals y San Agustín. Agencia Quetglas calle Brossa, 6, 1º, 3ª. Teléfono 12603 (17)

CEDERIA derehcos edificación. Informes: Ballester 23. (10)

OFREZCO en Pont d'Inca, finca, terrenos para parcelar, con agua y electricidad, bien emplazados muy apropiada para fábricas. Abstenerse intermediarios. Escribir 2598, esta Admón. (24)

TRASPASOS

EN MADRID traspásase bar, terraza Plaza Mayor Teléfonos 23960 - 26962. (10)

TRASPASO céntrica tienda confecciones niños Poco alquiler Informes: Teléfono 16693

★ SE TRASPASA
ALMACEN TIENDA DE 360 M2
Situación céntrica adecuada cualquier negocio Delegación exposición etc Teléfono 125v y 220 v Pequeño muelle carga Artillo 80 m2 Renta interesantísima — Informes: Teléfono 12084 de 4 a 6 tarde

★ SE TRASPASA
TIENDA DE CALZADO EN CALLE SINDICATO
Informes: Esta Administración

SOLARES Y TERRENOS

SOLARES en varias zonas de Palma, facilidades pago: Juan Balaguer. San Miguel, 139 Entlo (14)

VENDO solar 200 a 250 m2 sitio privilegiado, frente Casa Provincial Infancia Informes: Padre Bartolomé Pou, 90, 1º, 2ª. (19)

ZONA BLANQUERNA, vendo solar 1.600.000 ptas. ALEIX Plaza Rastrillo, 9 (10)

★ TERRENO 24.000 M2
(3,5 Cuarteradas).
Buen acceso, agua subterránea, en Indiotería, vendo. — Tel. 16905.

★ OCASION
BAHIA DE PALMA (MAGALLUF).
a 375 pesetas m2., vendo solar 1.500 m2 poblado de pinos
Plaza Santa Catalina Thomás, 51.

★ ¿DESEA VD.
un relieve de Mallorca u otra clase. Maquetas de Edificios de terrenos ó Urbanizaciones?
Relieves CASTAÑEDA
por su experiencia además le aconsejarle, le hará lo que desee
Espartero, 20, 2.º — Tel. 32319

SE VENDEN 5.000 metros de terreno por 200.000 ptas Informes: C'an Carlos, número 10 Establiments (15)

VENDO solar 190 m² calle Tte. Lizasoain, esquina, a 3.000 ptas. m Fincas Riera Jaume. Conde Sallent, 47. (18)

TRASPASO tienda muy grande, cerca Correos - Borne. Alquiler antiguo. Teléfono 11760. (11)

TRASPASO o cambio con piso o solar tienda en Palma, apta cualquier negocio, poco alquiler Agencia ALZINA Jaime II, 32 (20)

TRASPASO sastrería, apto cualquier negocio, con teléfono. Centro Palma. Fincas San Miguel, 121. (14)

LOCAL NEGOCIO, sala, comedor y 4 cuartos. Travesía Olmos, habitadísima, propio tapicería, tintorería, fotografía, zapatería, etc. Traspaso 30.000. Alquiler 700. Misión, 60, 1º, tardes. (24)

SE TRASPASA bar. Teléfono 53632, de 3 a 3'30 tarde de lunes a viernes. (14)

TRASPASO Bar. Fincas San Miguel, 121. (10)

OCASION: Traspaso o alquilo bar céntrico. Informes: Sto Cristo, 14, 3º, 1ª De 6 a 9 (16)

VENDO 30.000 pinar apropiado chalets preciosas vistas mar, playa Cala Millor, precio 5.000.000 ptas Algo facilidades. Francisco Martí Mora, 21. (21)

VENDO solar calle Alférez Díaz de Toledo, esquina angular, muy buen precio. Fincas San Miguel, 121. (16)

VENDO solares camino viejo de Sineu, a 500 ptas. m²., agua, luz, 30 % entrada resto dos años. Fincas San Miguel, 121. (21)

★ BUENA OCASION
a 500 m. playa Calamayor, vendo solar 1.200 m². a 400 m². Pinos. Vista mar y montaña. 1.000 pesetas m². — Telf. 34019

VENDO terreno 6.000 m², Son Roca, bien situado, 11597 y 25219. (11)

OCASION UNICA: Vendo en Magalluf solar 375 ptas. m² Plaza Santa Catalina Thomás, 51. (14)

OPORTUNIDAD solar 1.200 m². en el Arenal. Facilidades. Reina María Cristina, 101. (12)

VENDO solar en Avda. Argentina y Ca'n Blau. Agencia Quetglas. calle Brossa, 6, 1º, 3ª. Telf. 12603. (17)

VENDO solares centro y alrededores Palma y zonas turísticas, fincas rústicas en Puerto Andraitx. Inca y otras zonas de Mallorca Agencia Quetglas. calle Brossa, 6, 1º, 3ª. Teléfono 12603 (28)

SE VENDE solar Santa Ponsa, 300 pesetas metro. Teléfono 30464, tardes. (11)

VENDO solar en Portals Nous: 637 m². Informes: Telf. 30259. (10)

SOLARES en Ca'n Pastilla Arenal (1ª fila). Juan Balaguer San Miguel, 139 Entlo. (16)

VENDO solares en varias zonas, 30 % entrada, resto 2 ó 3 años. Fincas San Miguel, 121. (15)

VENDO dos solares juntos en Santa Ponsa, inmediatos chalet Peña del Moro. Razón: Santiago Fernández Avenida Reina Victoria, 10 MADRID. (20)

PARA cine en zona Blanquerna, particular vende solar 34 x 37 metros Teléfono 31133. (14)

HIPOTECAS

DISPONGO capital para hipotecas, sobre toda clase de fincas urbanas y rústicas, reserva y rapidez, Cabrer. Sindicato, 158, entre suelo, de 11 a 13

DISPONGO de capital para hipoteca. Agencia Quetglas. calle Brossa, 6, 1º, 3ª Tel. 12603. (14)

DISPONGO solar céntrico, necesito capitalista para construir. Telf. 17041 (10)

OTRAS SECCIONES

HOSPEDAJES Y HABITACIONES

HABITACION primera categoría, céntrica, calefacción central. Blanquerna, 21. (10)

CEDO habitación dormir caballeros. Teniente Coll Sansimón, 38. (10)

ALQUILO habitaciones con derecho a cocina. Fincas San Miguel, 121. (10)

SOLO DORMIR. Funcionario, empleado estudios. Habitación. Tel 16575. (10)

HABITACION, comedor, cocina matrimonio ó 2 señoritas. Tel. 11389-12064. (10)

ALQUILO habitación calle Gater, 9. Travesía San Miguel, Telf. 23908. (10)

HABITACION derecho cocina, entrada independiente. Alós, 46, 2º, 2ª. (10)

HABITACION caballero, 140 semanales. Informes: Pons y Gallarza, 106, 2º. (10)

EN EL BORNE y completamente independiente, alquilo habitación dos camas, y aseo. Informes: esta Admón. (15)

ENSEÑANZAS

INGLES ALEMAN FRANCES hablará usted pronto y bien estudiando con Profesoras nativas método intensivo RAABL Plaza Santa Magdalena 6 Traducciones (19)

PROFESOR Danza Regional, Jaime Company, calle Aragón, 192, 2º, 2ª. Teléfono: 11659. (12)

PROFESOR en Contabilidad de Peritaje y Profesorado Telf. 35396. (10)

MATEMATICAS, FISICA, QUIMICA, Bachillerato o Peritaje, Magisterio. ACADEMIA STELLA. Teléfono 12530.

MAQUINARIA para obras públicas e industrias cerámicas molinos trituradores machacadoras clasificadoras cintas transportadoras norias elevadoras para excavadoras y cargadoras reductores de velocidad filtros prensa y bombas membranas etc. GUZMAN Buenos Estada 65 Teléfono, 30579. (34)

MAQUINARIA

COMPRARIA máquina registradora en buen uso. Tel. 17222. (10)

CONFECCIONES

LE AJUSTAREMOS a la moda actual su traje o abrigo usado Marqués (Sastre) Paseo Generalísimo, 76, 1º 1ª Borne (19)

¡ATENCION! Para tiendas de confecciones de señora, presentamos grandioso muestrario en faldas de señora últimos modelos italianos para verano e intenso surtido en plisados última novedad Se servirá urgente. Informes: Teléfono 24892. (32)

TIENDAS Ca'n Pastilla Vendo. Facilidades. Situación inmejorablde BOVER. Plaza Mayor, 45 (11)

NAÚTICA

COANSA. Cruceros «Coronet» disponibles 24 y 27. Motores marinos «Volvo Penta». Lanchas y botes de vela. Capitán Salom, 13 Telf. 53333. (21)

VENDO embarcación fibra vidrio, 3 metros eslora, apta fuera borda Teléfono 24007. (12)

VENTAS

NINGUN artículo usado podrá venderse, según lo dispuesto en la legislación vigente, a mayor precio del 80 por 100 señalado en la tasa.

CAJAS DE MADERA para embalaje, importante partida en perfecto estado a precio de leña. Establecimienos Alvarez. Avda. Jaime III, 106. Tel. 14400, Palma. (23)

COMEDORES 5.000 y mejores; dormitorios 6.000 y mejores Gran variedad. Facilidades pago calle José Martínez 109 Teléfono 13022 26687 (19)

VENDO pensión céntrica, 80 plazas. Fincas San Miguel, 121. (10)

POR CAMBIO de mobiliario en salón de invierno, véndese sofás de Tito's. Plaza Gomila, 6. (15)

CACHORROS Boxer pura raza. Informes: 15917. (10)

VENDO sofá-cama Flex, matrimonio. Tel. 14538. (10)

COMPRAS

COMPRO puertas, muebles y trastos viejos Alfarería, 9 Tel 15747 y 25194. (12)

VARIOS

ORQUESTAS Conjuntos musicales Trios Cuartetos. Acordeonistas Artistas variedades, etc. Cadena de Orquestas Radio España. Ballester, 3. Herrería, 2.

ABONAMOS 1 a 4 ptas por cada bombilla fundida o rota comprando una nueva Radio España Ballester, 3 - Herrería, 2 (20)

BLANQUEO pintura TUR Casa Pepe San Magín Teléfono 40034 (10)

AUMENTE SUS INGRESOS colaborando con Oficina técnica de seguros Antonio Torrens Velázquez, 38 Teléfono 13202

INSTALACIONES ELECTRICAS, trabajos y trámites rápidos Pidanos presupuesto Teléfono 12096 (10)

BELLEZA facial, tratamiento, depilación cera, a domicilio. Telf 32756. (10)

BLANQUEADORES con cepillo, pintores Mateo Enrique Lladó, 34. Teléfonos 15747-11732. (10)

M.C.D. 2022

«Pequeños Anuncios»

DOMINGOS Y MARTES: A 2'50 ptas. palabra - Mínimo 10 palabras
MIERCOLES A SABADOS: A 2'- ptas. palabra - Mínimo 10 palabras

Se reciben en: **Agencias de Publicidad** y en Danús, 2 y Paseo Mallorca, 29 y por telfs. 21745, 31177 y *35940-1-2 (3 líneas)

OTRAS SECCIONES

VARIOS

CANEN - SOBRE SUELDO personas bien relacionadas o que trabajen en empresas de mucho personal, vendiendo productos de calidad y éxito. Apartado 5.369. BARCELONA. (22)

PROXIMA apertura tengo disponibles 90 camas (1 B) de mayo en adelante (Maravillas - Arenal). Informes: KARONA, S. L. c/o Sr. González. Avda. Jaime III, 43. Palma. (25)

★ IMPORTANTE EMPRESA PUBLICIDAD
Necesita empalador-fijador. Escribir a: J. BALDRICH
General Goded, 12 — BARCELONA-6.

★ IMPORTANTE EMPRESA PUBLICIDAD
NECESITA PERSONA RESPONSABLE Y CON HORAS LIBRES. — Escribir indicando conocimientos a: J. BALDRICH
General Goded, 12 — BARCELONA-6

ALEMAN o ALEMANA. Nadivo precisamos para guia grupos. Necesario carnet conducir. Ofertas al número 5.366, de esta administración. (18)

NECESITASE sirvienta, dormir fuera. Referencia. Señora Crespo Font y Monteros, 60, 5º. (12)

BOLSA DEL MOTOR

MOTOCICLETAS

VENDO Mobylette usado. Informes: Marqués Fuensanta, 118. (10)

PARTICULAR vende motocarro Roa poco usado, perfecto estado. Informes: Héroes de Manacor, 321. Telf. 16354. (16)

CAMIONES

VENDO autocar Avia 18 plazas. Garage Balmes. (10)

VENDO camión Sava 3 ton. JOANSA. Cap. Salom. 13. Tel. 53333. (10)

VENDO camión 5 Tn. o campio con furgoneta. Informes: Telf. 50128. (11)

AUTOMÓVILES

VENDO Seat 600, calle Joaquín María Bover, 36. (10)

RENAULT Dauphine impecable, facilidades pago. Automóviles PONS. Aragón, 52. (10)

VENDO 600 D usados estado inmejorable, color a elegir y Morris Oxford. Garage Balmes.

GRUAS SALAS Héroes Manacor 23 - 25. Teléfonos 12052 y 14953. (11)

AUTOMOVILES a largos plazos a convenir: 1.500; Gordini; Ford Taunus; 600 D nuevo; Fiat 1.400; Seat 1.400 C. Diesel y gasolina, 4-4; Chevrolet; Morris Oxford; Lambrettas ocasión. Reina María Cristina, 101. (30)

AUTOMOVILES compro nuevos y usados, máximos precios, al contado. Reina María Cristina, 101. (13)

COMPRO coches nuevos y usados al contado. Garage La Isla. Patronato Obrero, 59. (13)

PARTICULAR vende Seat 1.400 C, P.M., facilidades. Informes: Massanet, 2. (10)

SEAT 1.400 C impecable, facilidades pago Automóviles PONS. Aragón, 52. (10)

SEAT 600 D. a estrenar, facilidades pago Automóviles PONS. Aragón, 52. (10)

SEAT 600 D impecable, facilidades pago Automóviles PONS. Aragón, 52. (10)

VENDO 1.400 B especial motor Barreiros. Estado nuevo. Razón: Marina, 60. La Puebla.

SEAT 600 particular vende. Buen estado, toda prueba. Telf. 24007. (10)

FURGONETA Seat 1.400, pesetas 38.000. Señora General Ricardo Ortega, 53. Telf. 21896-24555. (13)

GARAGE SAN ANTONIO Avda. Gral. Primo Rivera 18, vende con facilidades 1.400 C impecable; 1.400 B especial; 1.400 A barato; 1.400 7 plazas Siata sedán. Ondine; Dauphine y 600. (29)

PARTICULAR vende coche P.T.V., perfecto estado, verlo en Luca de Tena, 22. Telf. 25317.

PARTICULAR vende Dauphine, P.M. 60 mil y pico, en perfecto estado. Informes: Telf. 12401, de 12 a 1. Días Laborables. (20)

VENDO con muchas facilidades: 1.400 C; 600; Peugeot 203; Autocar 12 plazas motor Land Rover; Opel muy bien 2.000 ptas. entrada; 1.400 7 plazas, motor Matacás; Vespa car baratísimo; Furgón Alfa-Romeo. Francisco Martí Mora, 41. (32)

VENDO camión Nazar, por cambio negocio, perfecto estado, precio muy interesante. Informes: esta Administración. (14)

VENDO 2 balillas. Informes: Café Can Miquel. Sa Porrasa. (10)

VENDO o cambio Jaguar. Tel. 31308. 7 a 9 noche. (10)

VENDO 1.400 B perfecto estado mecánico. Muy económico. Informes: Piquer Capitán Castell, 29. Teléfono 50368. (15)

GARAGE AUTOMOVILES vende sin estrenar Seat 1.500 y 600 D. Color a elegir. Facilidades pago. Garage Balmes. Eusebio Estada, 126. (15)

GARAGE SAN ANTONIO compra coches nuevos y usados. Pago al contado. (11)

VENDO Dauphine en perfecto estado, precio 51.000 pesetas. Héroes de Manacor, 305. (12)

SEAT 1.500 impecable, facilidades pago. Automóviles PONS. Aragón, 52.

CEDO opción Simca G. 1.1.000. Escribir: Apartado G.L. Esta admon.

BOLSA DE TRABAJO

OFRECEN EMPLEO

(938) **JOVEN** para almacén se precisa, con carnet segunda. Informes: Mezquida, núm. 12. (12)

(950) **PARTICULAR** necesita en Portals Nous, matrimonio sin hijos. Jardinero y trabajos casa. Informes: calle Teniente Torres núm. 31. Horas oficina. (21)

(968) **SEÑORITA** auxiliar administrativa se precisa. Informes: Mesquida, número 12. (10)

(581) **SE NECESITA** aprendiza Seis Escalones Plaza Catedral.

★ 981 - LAMPISTAS DE 1.ª Y 2.ª
Por ampliación, se necesitan en:
ZOPPAS IBERICA S. A.
Calle Blanquerna, 159

★ 9.1 MECANICOS DE 1.ª Y 2.ª
Por ampliación, se necesitan en:
ZOPPAS IBERICA S. A.
Calle Blanquerna, 159

★ 955 SE PRECISA
Auxiliar administrativo, edad máxima 20 años, preferible con prácticas oficinas, indispensable conocimientos contabilidad y mecanografía. Presentarse de 7 a 8 en PALCOA S. L. — Club Náutico

(895) **SE NECESITAN** oficiales electricistas de primera, inútil presentarse sin buenas referencias y conocimientos, firmes de la profesión Eléctrica DARDER, calle Protectora, 22. (21)

NECESITAMOS auxiliar reservas carnet 3ª y persona hable escriba holandés, alemán, español. Razón: Viajes Azor. Telf. 14426. (17)

(826) **ALMACEN** del ramo alimentación necesita representante Palma con experiencia, buenas condiciones. Escriban esta Administración al núm. 55518. (17)

(966) **REPRESENTANTES** con coche: Cedería representaciones de fábricas importantes, de confecciones, con numerosa clientela. Informes: Teléfono 51878. (16)

(970) **NECESITAMOS** personal masculino para reparto domicilio, conociendo el callejero Palma. Preferible medio locomoción. Presentarse de 6 a 8: Barrera, 46, 1º, derecha. (24)

(972) **SE PRECISA** hombre para recados, solo mañanas. Informes: Infanta Paz, 2. Palma. (12)

(417) **SE PRECISA** sirvienta para quedarse dormir con buenos informes, calle Matías Montero, 68, 1º, de a 6. (18)

(127) **SE NECESITAN** oficiales 1ª lampistas. Jaime Salamanca, Beata Catalina. (10)

(2.909) **NECESITAMOS** ajustador. Teniente Sánchez Bilbao, 202. (10)

(715) **IMPORTANTE** empresa precisa chóferes 1ª, edad máxima 33 años, sueldo comisión. Presentarse tarde de 6 a 8, calle Uetam, 60. (20)

(3155) **ELECTROMOVIL** Aragón 8. Precisa buenos instaladores electricistas. Presentarse de 7 a 9 noche tarde. (14)

(3156) **ELECTROMOVIL** Aragón 8. Precisa mecánico electricista con experiencia para montaje de grupos bomba en pozos imprescindible disponga de carnet de conductor. Presentarse de 7 a 9 horas tarde.

(3163) **NECESITAMOS** peones y oficiales para carpintería metálica. Ite Sánchez Bilbao, 202. (11)

(351) **NECESITAMOS** ajustadores. Ite Sánchez Bilbao, 202. (10)

EMPLEADOS de toda España (incluso pueblecitos) multiplicarán ingresos colaborando ventas plazos contado interesantes artículos. Apartado 896. Madrid. (17)

(767) **SE NECESITA** sirvienta para todo estar, en zona turística, de marzo a octubre, invierno en Palma. Informes: Telf. 52292. (19)

(904) **PINTORES** oficiales se necesitan en Obispo Maura, 83. No presentarse los que no conozcan el oficio. (16)

(424) **SE PRECISA** retocador o señorita empleada en Fotografía Rullán. (11)

(687) **ALTA COSTURA** francesa necesita aprendizas (frente Correos) calle Tous y Maroto, 21. (12)

(807) **SE PRECISA** botones. Dirigirse Jefe Personal Hotel Bahía Palace.

(220) **HERRERO** práctico en tubo hierro y soldadura, sueldo según aptitudes. Razón: Eléctrica ESPAÑOLA, calle Costa y Llobera, 15. (18)

SE PRECISA oficial de 1ª calderero con conocimientos de dibujo para encargado de taller de montajes. Informes en Plaza España, Delegaciones Industriales núm. 102. Palma. (25)

(945) **SE NECESITA** ayudante mostrador 14 a 17 años. Granja Mallorquina. Sindicato, 125. (12)

(912) **SE NECESITA** vigilante de noche y aprendices comedor. Informes: Jefe Personal. HOTEL CALAMAYOR. Telf. 31340. (15)

★ 987 - URGEN
Oficiales Lampistas. Construcciones JAIME JAUME VANRELL.
Avda. Jaime III, 43. pral., de 6 a 8.

★ 971 BUEN VENDEDOR
Precisa Importante Empresa Internacional para su sección de CONGELADORES Y VITRINAS FRIGORIFICAS. Cursillo preparación. — Trabajo en todas Baleares. — Preferible con medio locomoción. — Sueldo y comisión. Escribir a: ELECTROLUX, S. A. (a la atención del Sr. Piera) Muntaner, 293 — Barcelona

★ 958 MUCHACHO
Aprendiz de 15 a 17 años lo precisa importante almacén de materiales eléctricos. Sueldo según aptitudes. Plaza Rosario, nº 3.

★ 958 - APRENDRAS CORTES
Se necesitan en: INTEXSA.
Aragón, 546 — PALMA.

★ 946 - Hotel Constelación
NECESITA BOTONES.
TELEFONO: 30246.

★ (975)
SE NECESITAN AGENTES
AMBOS SEXOS. Edad de 18 a 40 años. Trabajo fácil. Ingresos de 10.000 a 12.000 pts. mensuales. Se seleccionarán para cargos de importancia en un mínimo de tiempo. PASEO MALLORCA, 23, 2.º 3.ª (Horas de Oficina). (Edificio Palacio de la Prensa)

Frau FRIGORIFICOS
★ 949
OFICIALES
Necesitamos Oficiales prácticos y experimentados en la construcción de carpintería metálica, por ampliación de esta Sección. — Dirigirse: Camino Viejo de Buñola, s/n. — SR. CABOT.
MUCHACHOS
de 14 - 16 años que quieran iniciarse en mecánicos y montadores frigoríficos. — Presentarse. Camino Viejo de Buñola, s/n.

★ 947)
EMPRESA CONSTRUCTORA
PRECISA BOTONES
PRESENTARSE TARDES DE 5 A 6 EN:
AVENIDA JAIME III, 144
DESPACHO A

★ 952 - JOVEN
HABLANDO INGLES Y FRANCES, CON CARNET DE CONDUCIR, SE PRECISA EN:
HERTZ - Paseo Marítimo, 123

★ 650 - DEPENDIENTE
COMERCIO Confecciones Caballero se necesita. Experiencia y buenas referencias. Edad máxima treinta años. — MAÑOSA. Plaza Pío XII, 5.

★ PRECISAMOS ENCARGADO
Sección instalaciones eléctricas. Escribir de puño y letra. Indicando conocimientos y pretensiones a:
esta Administración núm. 379

Frau SUPERFRIGORIFICOS
★ 910 - AUXILIAR OFICINA
De 14-16 años se precisa para adquirir práctica.
Preferible Bachilleres o con estudios similares. — Solicitudes en: calle Sindicato, 101 tardes. — SR. JULIA

★ 973 - 4 PLAZAS
de agentes femeninos desea cubrir empresa internacional de probado prestigio, dedicada a la venta de artículo ya introducido. Señoras y señoritas de 20 a 35 años. — Cursillo de preparación a cargo de la empresa.
Blanquerna, 137, bajos. Lunes, 7 y martes, 8, de 11 a 1 y de 4 a 8. Sr. Vidal.

★ 768 - Novedades BORRELL
PRECISA APRENDIZAS
JAIME II, 95 - 97

(928) **PRECISA** media oficiala adelantada. Peluquería ISABEL. Tel. 23774. (10)

(2779) **HOTEL DE MAR** necesita electricista. Camino Illetas. Tel. 31846. (10)

(954) **SE NECESITAN** aprendices con nociones de fotografía. Razón: Misión, 33. (10)

(954) **SE NECESITAN** aprendices con nociones de dibujo. Razón: Misión, 63. (10)

(914) **PINTOR** automóviles, urge. Tte. Sureda Portell, 45. Telf. 22936. (10)

(897) **URGE** peluquero caballeros bien retribuido. Persiana, 44. (10)

(842) **SEÑORITAS:** Edad máxima 20 años, precisa EMBOTELLADORA BALEAR, S. A. (Pepsi-Cola) para promoción de ventas. Informes: calle Juan Alcover, 72. Tardes de 4 a 9 preguntar Sr. Barceló. (29)

(851) **HACEN FALTA** buenos operarios lampistas calle Fábrica, 120. Lampistería Arnal. (10)

(838) **FALTA:** Oficiala 1ª sastresa para taller LONDON. San Nicolás, 23. (10)

(833) **INTERESA** corredor plaza Palma, preferible por las tardes con medio de locomoción. Presentarse: Almacén de Ultramarinos: Luis Martí, 72. (19)

(308) **IMPORTANTE** taller mecánico necesita oficiales 1ª y 2ª. Bien retribuidos y soldador. Tel. 23324. (14)

NECESITAMOS pianista profesional. Telf. 31176. (10)

(927) **NECESITO** chica que guste la cocina, casa particular, de 25 a 50 años. Calvo Sotelo, 517. Calamayor. Tel. 30916. (19)

(977) **SE NECESITA** botones. H. Horizonte. Teléfono 30548. (10)

(650) **MUCHACHO** para recados se necesita. MAÑOSA. Plaza Pío XII, 5. (10)

(868) **INTERESO** Guarda Jurado, escribir dando un número de teléfono donde ponerse en contacto a Señor Hidalgo. Marqués de Fuensanta, 176, 1º, D. Palma. (23)

(892) **PRECISO** señoritas dependientas bar restaurante, buenos informes. Razón: Sombrereros, 5. Tel. 17211, 8 tarde. (14)

(888) **REPRESENTANTE** licores se necesita para Palma y pueblos. Edad 23 a 30 años. General Riera, 252. (16)

(2228) **SE NECESITAN** oficialas ayudantas aprendizas Alta Costura. MARY. San Nicolás, 34. (11)

(934) **URGE** señorita práctica en cuentas corrientes a máquina. Barón Sta. María Sepulcro, 51, 2º, 2ª. De 9 a 11'30. (19)

(956) **SE PRECISA** joven para motocarro, libre servicio. Informes: Almacén Rullán, Arturo Rizzi, 33. (13)

(979) **SIRVIENTA** se necesita con informes, dormir en la casa. Parelladas, 16, 2º, 2ª. (13)

REPRESENTANTE muy introducido en el gremio de hostelería, se necesita en importante fábrica de sábanas en pieza y confeccionadas. Escriban indicando casas representadas a Apartado 1.000 VALENCIA. (27)

(948) **APRENDIZ** electricista precisamos en Ricardo Ankerman, 144. Informes: de 12 a 3. (12)

(948) **ELECTRICISTA** precisamos en Ricardo Ankerman, 144. Información: de 12 a 3. (12)

(968) **SE NECESITA** muchacho para recados, meritorio oficina. Informes: Publicidad Logan, S. L. Teléfono 24222.

LAS EMPRESAS están obligadas a solicitar de las Oficinas de Colocación los trabajadores que necesiten, los que a su vez tendrán obligación de inscribirse como parados cuando hayan de solicitar tal ocupación (Art. 3. Ley de 10-2-1943). Las infracciones serán castigadas con multas de 1.000 pesetas. PARA LA PUBLICACION DE ANUNCIOS LABORALES ES INDISPENSABLE EL VISAJE DE LA OFICINA DE COLOCACION.

★ 875 - PRECISAMOS URGENTE
aspirante administrativo con nociones de mecanografía, menor de 16 años.
Necesitamos aprendiza de dependienta.
(969) Interesa dependienta con idiomas.
SEIS ESCALONES. Pl. Almoina - Catedral

★ 563 IMPRESOR
se necesita en Imprenta COLIBRI
M. Sión, 50 — Teléfono 22322

DESEAN TRABAJO

SEÑORA culta ofrécese gobernanta, hotel ayudanta doctor, cuidar enfermo o similar. Tel. 33147. Señora Josefina Reyes. (16)

OFRECESE jefe bar y barman mallorquines, hablando correctamente alemán, inglés, francés. Teléfono 35211. (13)

MALLORQUIN 31 años, serio, inglés, francés: experiencia trato público desea empleo dependiente o similar. Telf. 16094 de 4 30 a 6. (19)

SEÑORITA suiza alemana hablando 5 idiomas, busca trabajo en hotel o agencia viajes. Escribir: Apartamento A, 2º piso, Tous y Maroto, 31. (23)

MALLORQUIN 24 años se ofrece para hotel o agencia Viajes. Idiomas inglés, francés, alemán. Experiencia hostelería. Escribir al núm. 55511, esta Administración. (22)

(83) **SE OFRECE** titular mercantil experiencia contabilidad administración, tardes u horas. Escribir: núm. 2616 esta Administración. (15)

(187) **CONTABLE** ofrécese para tardes. Llamar: Teléfono 12078, de 4 a 6. (11)

★ NIÑERA DIPLOMADA
de 20 años, alemana, católica, tiene conocimientos básicos del español, en práctica en familias distinguidas, párvulos, (Findergärten), desea en Mallorca empleo casa particular o clínica. Dirigirse Consulado de Alemania. Apartado, 183

★ Se vende Furgoneta ISETTA
PUEDE VERSE DE 8,00 a 15 HORAS EN CALLE LUIS MARTI, 232 (Garage).
OFERTAS, HASTA EL 15 DE MARZO, POR ESCRITO,
Y EN SOBRE LACRADO A:
IBERIA, Líneas Aéreas de España
DELEGACION GENERAL BALEARES
PLAZA MEDITERRANEO S/N.
EDIFICIO SOL
PALMA

M.C.D. 2022

CAPITOL - HISPANIA
MIERCOLES
SENSACIONAL P OGRAMA

HOY GRANDIOSO EXITO DE
CON FALDAS Y A LO LOCO
Y
HOMBRES VIOLENTOS
(Aut. mayores de 18 años)

CABALGADAS EPICAS!
FEROCES ATAQUES!
AVENTURAS S N FI !...!

(AUT. TODOS LOS PUBLICOS)

¡SENSACIONAL!
¡ENARDECEDORA!

MARTES
ESTRENO

SALA Rivoli

NO DEJE DE VER EN SUS
DOS ULTIMOS DIAS

EL MUNDO ESTA LOCO, LOCO, LOCO, LOCO

HORARIO DEL FILM: 3'40 - 6'40 - 9'40
(Aut. todos los públicos)

Lea «BALEARES»

CARTELERA

TEATRO

PRINCIPAL. — 7 tarde y 10,30 noche: Compañía ARTIS: «EL DIMONI NO FA PO A NIGU», de Francisco Forteza.

CINES

ACTUALIDADES. — Desde las 3,45 sesión contínua: EL COLOSO DE RODAS (Rory Calhoun, Lea Massari y Angel Aranda) y LA UNICA SALIDA (Melvyn Douglas.— (Aut. mayores 16 años).

Desde las tres

POR FAVOR NO MOLESTEN (Doris Day y Rod Taylor).

ASTORIA — Desde las 3,15 CINDERFELLA (Jerry Lewis) Technicolor; RAPTO EN HAMBURGO. — (Aut. todos los públicos).

AVENIDA — A las 3,15: LAS TRES CARAS DEL MIEDO (Boris Karloff, Mark Damon Michele Mercier) Eastmancolor Cinemascope MI ABOGADO DEFENSOR (O. W. Fischer. Dony Robin) Eastmancolor. — (May. 18 años).

BALEAR. — Desde las 3: LA VIDA NUEVA DE PEDRITO ANDIA (Joselito y Karin Mossberg) y OSS—117.

SALA BOBRN —Hoy desde CANTANDO BAJO LA LLUVIA con Gene Kelly, Debbie Reynols y Donald O,Connor y EL PADRE PISTOLAS (Aut. mayores 14 años)

CAPITOL. — Desde las 3,15: CON FALDAS Y A LO LOCO (Marilyn Monroe y Tony Curtis) — HOMBRES VIOLENTOS (Glenn Ford y Bárbara Stanwyck) — Technicolor y Cinemascope. (Aut. mayores 18 años)

FANTASIO — Desde las 3: TAMY Y EL DOCTOR y EL MISTERIO DEL LAGO

DORADO — Desde las 3.30: LOS CINCO HALCONES y MOLLY BROWN. (Tol. Menores).

HISPANIA.—Desde las 3.15. CON FALDAS Y A LO LOCO (Marilyn Monroe y Tony Curtis) — HOMBRES VIOLENTOS (Glenn Ford y Bárbara Stanwyck) — Technicolor y Cinemascope. (Aut. mayores 18 años)

LIRICO — Desde las 3.15 LA VIDA NUEVA DE PEDRITO ANDIA (Joselito y Karin Mossberg) y OSS—117.

METROPOL: Desde las 3: AGENTE SECRETO Jean Marais; NUESTROS ODIOSOS MARIDOS — (May. 18 años).

MODERNO — Desde las 3: AQUELLOS CHALADOS EN SUS VIEJOS CACHARROS y LAS ESTRELLAS NO BRILLAN. — (Prog. Tol. menores).

ORIENTAL. — Desde las 3: LOS CINCO HALCONES y MOLLY BROWN. (Tol. Menores).

PROGRESO: Desde las 6 «El LA VIDA NUEVA DE PEDRITO ANDIA (Joselito y Karin Mossberg) y OSS—117.

PROTECTORA: Desde las 3 EL TORNEO DE LOS VALIENTES (Roger Moore) «El Santo» GARRAS DE MUERTE (Eastmancolor). (Aut. todos los públicos)

RIALTO. — Desde las 3.30: LOS CINCO HALCONES y MOLLY BROWN. (Tol. Menores).

RIVOLI: EL MUNDO ESTA LOCO. LOCO. LOCO (Spencer Tracy) Panavisión-Technicolor. — (Aut. todos los públicos).

VICTORIA: — LOS CINCO HALCONES y MOLLY BROWN. (Tol. Menores).

SALAS DE FIESTA

★ CABALA (Hotel de la Almudaina). — Tarde y noche: Baile.

★ CALIFORNIA DANCING (Hotel California) Terreno. — Baile todas las noches

★ CASA VALLES. — Todas las noches: Baile y atracciones.

★ CLUB SALEM. — Todas las noches: Baile y atracciones

★ CLUB LOS GRECOS — Todos los días baile cos».

★ CHUMBO (Hotel Pireo) Baile y atracciones

★ GOLF CALAMAYOR — Todas las noches: Baile.

★ JARTANS CLUB — Noche: Baile y atracciones.

★ MONTECRISTO. — Noche: Folklore español

★ SESAMO. — Noches: Baile y atracciones

★ TAGOMAGO — Todas las noches. baile y atracciones

Hoy: Ultimo día
POR FAVOR NO MOLESTEN
Cinemascope y color
Sala Augusta
(AUT. MAY. 18 AÑOS)

Esta es la PELICULA de la semana

CANCION DE CUNA PARA UN CADAVER

DESDE MAÑANA EN SALA AUGUSTA

Fabuloso este reparto:
Bette Davis
Olivia de Havilland
Joseph Cotten

Horario: 4, 7'15, y 10'30 ● ¡NO SE PIERDA EL PRINCIPIO!

M.C.D. 2022

¡buenos días! Una Editorial

HACE ya días que deseo escribir aquí, para mis tres lectores diarios acerca de una editorial palmesana. Se llama, la editorial, «Daedalus», y su director es Tomeu Barceló.

Tomeu Barceló fuma en pipa, es joven, sabe hacer muy intensas pausas en la conversación, y pertenece a esa novísima gente de la isla, culta, inteligente y que trabaja con vocación y con generosidad.

La editorial, a estas horas, y está en sus comienzos, ha publicado ya su buena docena de libros. Los títulos son interesantes. Son libros que hay que leer, libros que aumentan el corazón del lector. Libros, también, con los que se puede hablar y discutir.

«—¿Un libro bueno? Un libro bueno para mí, me decía el novelista Henry Miller, es aquel con quien yo puedo hablar como con un hombre, con un amigo.»

Estos son los libros que viene publicando Tomeu Barceló en su editorial «Daedalus». Libros, además, muy bien impresos. Cuando digo «muy bien impresos» quiero decir que son libros de verdad, pulcramente corregidos, con buenos espacios para que la vista descanse, y de conformación atractiva. Tal y como hoy se edita en España. Nada de provincianismos en esos libros de «Daedalus», al contrario.

Ha publicado la editorial los «Desbarats», de Lorenzo Villalonga, que, dígase lo que se diga, pienso que es un libro que puede figurar entre lo mejor y más sabroso que ha salido de la pluma de Villalonga. Un Ionesco antes de Ionesco. Es decir, una obra en la que Villalonga da las dimensiones del tremendo socarrón, del humorista que hay en el humorista todo lo trascendente que ustedes quieran, pero escritor que sabe escribir para entretener y divertir al lector.

Hay que contar también la publicación del teatro completo de Baltasar Porcel. El teatro de Porcel es muy importante, y hay que leerlo asimismo para entender las novelas que llegarían después: «La Dama i el Cala Llamp» y la última, titulada «El escorpins», en la que Baltasar da una patada en el trasero a todos los falsos espiritualismos de la gente que pone los gritos en un lugar y los huevos en otro para desorientar a la clientela.

Son importantes, asimismo, los libros de versos que la editorial ha publicado. Los poemas de Miquel Ángel Riera de Guillem Frontera, los «Quatre Quartets» de Eliot, y ahora mismo, la «Cursa de Brases» de Miquel Bota Totro, que es un hombre modesto, tímido, que contiene la mesadumbre de los Premios sin alterar el sosiego de su vivir en Pollensa. Y hace bien, pues lo que importa no son los premios, sino el trabajo. A Bota Totro por este libro de poemas, le han dado el «Ciudad de Barcelona», pero ese a ello, el libro es decididamente bueno.

Y, para no alargar más, diré que la última iniciativa de «Daedalus» es el lanzamiento de una colección de arte. Ha comenzado por un libro dedicado a la persona y obra de «Xam». Es justo que «Xam» aparezca al número inicial de una colección que habrá de reunir a los pintores y escultores mallorquines, más importantes de nuestra hora.

¿Qué más? ¿No es suficiente para el arranque de una editorial palmesana? Pienso que Tomeu Barceló Pons está haciendo una estupenda labor.

JUAN BONET

(Ilustración: Portada de la colección de arte de «Daedalus»)

Coplas sin malicia — No preocuparse, daneses

Algunas publicaciones
danesas han protestado
porque fueron trasladados
a Mallorca dos trotones.

Temen que los caballitos
acaben su triste vida
animando una corrida
y en los cuernos de un torito.

Temen verlos arrastrar
una liviana calesa
paseando a una danesa
por las orillas del mar.

No me parecen discretos
ni fundados sus temores:
Hoy se priva de dolores
a los caballos con petos.

Y los que van cada día
a calesas enganchados
son caballos enchufados
que cualquiera envidiaría.

La verdadera desdicha
es mirar a los trotones
en la tienda de salchichas,
formando butifarrones.

GIL ARRIBATO

ayer EN LA CIUDAD

Enseñanza de cuestiones de tráfico

En la tarde de ayer se inició el Concurso Local de Tráfico Infantil.

Para mí era casi una vergüenza tener que confesar que no conozco el significado, más que de unos pocos discos de tráfico y que no se conducir.

Hace unas semanas, por la Televisión se realizó una encuesta sobre el tráfico. Se hacían preguntas sobre si conducían mejor o peor, las mujeres o los hombres. Para mí la encuesta fue una satisfacción, porque descubrí que había bastantes más personas que no sabían nada de circulación, ni de conducir vehículos que los que yo creía. A uno le desapareció un poco el sonrojo que arastraba.

Ayer presencié las pruebas teóricas del Concurso de Tráfico Infantil. En esta prueba teórica los participantes —que ninguno debe sobrepasar los doce años, y la mayoría son menores de diez— obtuvieron calificaciones que, no tengo más remedio que confesar, no hubiese alcanzado.

Pero aquí no acaba la cosa. Se nos explicó después en qué consistiría la prueba práctica que se realizará esta mañana en el Parque Infantil de Tráfico, y hay una prueba de dominio de bicicleta, que no creo que a los diez años hubiese superado, actualmente desde luego, no. Es más creo que muchos de los conductores actuales, obtendrían calificaciones más bajas que las que obtendrán por estos niños.

Ante ésto se me ha subido el pavo otra vez, y no tengo más remedio que superarme y aprenderme los discos de circulación y a conducir. Lo malo es que según me repiten todos los conductores experimentados, por haber aprendido tarde, es casi seguro que no lograré la perfección que lograrán estos chicos.

Es casi seguro que cuando estos chicos tengan edad para conducir su primera motocicleta, la dominarán mucho más y evitarán más accidentes, que los conductores actuales.

J. R. C.

LO QUE NOS DIJERON HACE 20 AÑOS

Hay que estudiar quienes fueron los colonizadores de esta isla, dice B. Enseñat

Señalamos en esta entrevista el amor de Bartolomé Enseñat por su entrañable Roqueta. Posteriormente a la fecha de la interviú revolucionó Europa con sus inimitables «Pescadores de la Vall D'Or», conquistando para España y Mallorca el prístino interés turístico de Bélgica, Alemania, Francia e Italia... Y hoy continúa Bartolomé Enseñat tan entusiasta, tan excelente español y mallorquín, con ímpetus nuevos que darán aun muchísimo que hablar, porque queda un gran caudal de juventud todavía en el ánimo de nuestro querido amigo.

El amor que Bartolomé Enseñat siente por Mallorca lo ha manifestado en muchas y muy diferentes ocasiones. Adolescente, ya publicaba artículos y ensayos en mallorquín en periódicos y revistas. El transcurso de los años han servido para asentar esa labor. Y ya no fué solo con la pluma que quiso ensalzar el nombre de Mallorca, sino que con el pico y la azada removió las entrañas de nuestra tierra para analizar la vida primitiva, viéndose sus esfuerzos coronados por el éxito.

—No es el momento de lanzar las campanas al vuelo —me decía— falta todavía mucho camino para recorrer. Pero lo alcanzado desde aquellos días de mis primeros trabajos, en que las gentes se mofaban de mis ideas, en que muchos amigos me aconsejaban, como se aconseja al enfermo mental, abandonara mis propósitos, y ahora, cuando ya todo el mundo comprende que mis teorías estaban avaloradas en firmes puntales, me hace comprender que los primeros pasos, los más difíciles, están ya dados.

—Creo que el descubrimiento de la tinaora que ya es de todos conocida por «Afrodita de Sóller» fue muy celebrada.

—Sí. Constituye un capítulo interesante de la historia primitiva mallorquina y de las colonizaciones de la isla. La Afrodita, junto con el vaso de «lata» hallado en el Puig d'En Canals, a más de su valor intrínseco, sirvieronnos para poder afirmar con toda certeza que en el poblado existente en el citado lugar hubo un Santuario en donde seguramente fueron depositados esos objetos como ex-votos.

—¿En qué lugar empezó sus trabajos?

—En la «Cova d'En Negret» influenciado por las antiquísimas leyendas que por Sóller se cuentan. Los resultados de esta mi primera tentativa no fueron lo alentadores que eran de esperar. Pero el descubrimiento de varias cerámicas sirvieron para convencernos que en Sóller, por sus excelentes dotes climatológicas, por ser puerto de mar y por la gran cantidad de cuevas existentes en los montes que la circundan, había sido habitada desde los primeros momentos de colonización de esta isla.

—¿Y después...?

—En la «Cova de Sa Cigala» en el «Reco d'En Vinesa» y en la «Cova de S'Alova» que situamos en la época helenística, siendo abundantes los hallazgos por tratarse de cuevas construídas en necrópolis de inhumación.

—¿Siempre ha encontrado por parte de los propietarios de las fincas la más la más facilidades para sus excavaciones?

—Sí. Aunque algunas veces el decir de las gentes nos ha ocasionado algunos trastornos que, menos mal, han sido fáciles de solucionar. Te contaré una anécdota; excavábamos en una cueva cuya propietaria condicionó que todos los tesoros que encontráramos deberían ser para ella. Aceptamos. A los pocos días ya la tuve en casa diciéndome que menguaba y menguaba hablan visto como sacábamos oro de su cueva. Le enseñamos todo lo que habíamos encontrado. Trozos de cerámica hasta y varias mandíbulas inferiores con las dentaduras negras, por la acción del tiempo y otras en perfecto estado. Lo contempló todo y acercándose a las negras exclamó: «Estas deben de ser de un moro». Sorprendido le inquirí: «¿Cómo lo adivina?» Contestó sin vacilaciones: «¡Porque son negras!» La buena mujer marchó convencida que los tesoros eran imaginarios y quedamos los dos tan contentos.

—Cuál es el fin de sus trabajos?

—Rullán y Mir escribió la historia de Sóller. Yo tengo que escribir la historia primitiva...

Pedro SERRA

COSAS DE CALAFAT

LOS APUROS DEL MALLORCA

—No ho sé si aquesta canya bastarà per treure'l de s'algo... o hi pegaré jo i tet!

(—¡No sé si esta caña bastará para sacarlo del agua!)

Secciones Fijas

Un para ESA FOTO

Veintiocho años

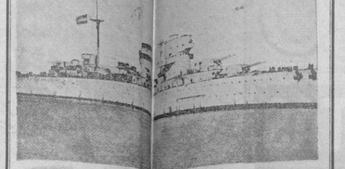

Puestos a ser exigentes. Sin embargo, como no se en el recuerdo, de tremendo hueco en el periódico, de veintiocho años del Bum.

Cien años que vivamos, tener un tono idéntico a fabuloso de un heroísmo ro «Baleares» que, sobre y nuestro periódico, sobre llorquines ejemplares, sobre como pudieran decirse, el guardian, la defensa del y del puerto en aquellos ha, con frecuencia, en mu dian los profanos con el marinera, en cambio, por los. Queríamos a nuestro con nuestros marineros sus hombres por el Bom riamos y le queremos, y los vientos mediterrá oceánica, no han logrado ción de aquellos marinero en los labios y con una a

Cuando nos llegan noti de coronas lanzadas al m mos siempre en aquella futbol en el viejo campo felices y confiadas con heróicos, magníficos, bre mosa lección de bravura

Lo recordamos ahora, gulloso de ellos, de los muertos inolvidables del pre. — F. J. J.

(Foto Archivo)

TERTULIA en la PLAZA MAYOR — BELVER

—Ayer dijiste algunas cosas que me parecieron justas sobre el pinar de Bellver. Te olvidaste consignar que da gozo ver los pinitos de algunas zonas recientemente repobladas.

—En efecto. Me fijé en que los esfuerzos de algunos de los ediles amantes del bosque no han sido vanos. Bellver es un pinar viejo, cansado, que se queda calvo y que necesita rejuvenecer. Se ha hecho algo en repoblación, pero lo conseguido no basta. Hay que fijarse un plan, un programa de repoblación y llevarlo a término por encima de todo. Si así no se hace, dentro de muy poco nos quedaremos sin pinar. Sobre todo por la parte que mira a Palma. El viento no perdona a los pinos altos que han crecido por encima del límite permitido por el aguante de las raíces.

—¿Qué remedios propones?

—Contra el viento, que abatira inexorablemente extensas zonas, no hay remedios conocidos. El único remedio al alcance repito, es la repoblación a gran escala. El próximo otoño deberían repoblarse cuarenta o cincuenta cuarteradas y otro otras tantas. Este año debería ser el año de Bellver.

—Así no hay peligro de caer en el profesionalismo.

—Ni de que ascienda el equipo. Con mecenas como Pepe...!

MOTOS

—Deberían multiplicarse los aparcamientos destinados exclusivamente a motos. Me refiero, naturalmente, a los lugares claves, en donde el aparcamiento se produce con mayor densidad.

—¿Razones?

—La de que en donde cabe un coche aparcado en cordon, caben bastantes motos aparcadas en batería. Yo llevaría la medida hasta el extremo de prohibir que las motos aparcasen de forma distinta. Siempre, claro está, en donde sea posible hacerlo. Todos motoristas y automovilistas, saldrían ganando.

—Hay que administrar con avaricia el poco espacio que nos queda.

GAFIM

—Me gusta aquella señora.

—¿Aquélla tan delgada?

—Sí.

—Psch.

—¿Qué te pasa? ¿No te gusta? Es muy guapa.

—Me gustan las señoras más tridimensionales.

SUBVENCION

—Mi amigo Pepe subvencionará al Alayor con una cantidad anual.

—¿Con cuánto?

—Me parece que son mil quinientas pesetas. Pero su donativo es con una sola condición.

—¿Cuál?

—Si el equipo asciende a superior categoría, les retira la subvención.

Climingras y ello ha de ser suficiente. El problema quedará resuelto a la mayor brevedad.

SENORA

TERTULIA. SI... PERO CON «PRIPPS»

Algo PA fumar pipa

FRANCOIS SERRA

«Las 7 chicas más altas de Inglaterra»

En un ambiente muy singular y difícil, el ambiente del gran espectáculo, ha sabido triunfar nuestro paisano —aunque nació en Bélgica— Francois Serra, director general de «Tito's». En los últimos dos meses y medio ha viajado por toda Europa y en el tiempo ha volado más de cien horas en busca de lo mejor para la nueva puesta a punto de la empresa que dirige.

—¿Quiere contarnos sus experiencias en este prolongado viaje?

—Con muchísimo gusto... He visitado los mejores «night-club» y las principales salas de fiesta y he podido comprobar que de un modo general, universal podríamos decir, la programación es cada vez más distinta, debido seguramente a la televisión... Los clientes se interesan cada vez menos por el espectáculo prolongado, porque, por muy bueno y caro que sea, lo han visto antes en la pequeña pantalla.

—¿Y cuál es la nueva tónica?

—Las grandes orquestas... Ahora la gente lo que quiere es bailar a los compases de una buena orquesta, y gozar de la llamada «producción-espectáculo», que es un combinado de números y orquesta de muy limitado tiempo y contenido extraordinario... Que dure cada número no más de cuatro o cinco minutos.

—¿Y qué haréis vosotros?

—Nosotros tenemos que estar al día. Renovarse o morir... Vamos a dar un giro a todo y seguir la corriente universal... Por esto hemos procurado contratar a las cuatro mejores orquestas de Europa, y para nuestra «producción-espectáculo» las «vedettes» mejores también y más adecuadas al sistema nuevo.

—¿Quiere darme el nombre de las orquestas?... Sin duda esto es gran noticia, para un importante núcleo de público...

—Han adquirido compromiso con nosotros «Les Athenians», orquesta griega que está ahora en la cumbre de la moda; las italianas «Gastone Parigi» y la de «Mario Marini», como orquesta de baile esta última, y la norteamericana «Rocky Roberts», compuesta de solistas de color.

—¿Y las «vedettes»?

—Hervet Vilard, Gilbert Becaud, Adamó, Sacha Distel, Dusty Scringfield, Petula Clark... Y nuestra máxima aspiración, Charles Aznavour, que nunca ha actuado en salas de fiesta... A nuestra pista vendrá por una promesa formal que nos hizo el año pasado... Bueno; a esta lista iremos añadiendo otros nombres de fama internacional.

—¿Tiene usted algo más que contarme, amigo Françoís?

—Noticia también es que inauguraremos la temporada el día primero de junio con una gran gala, en la que intervendrán cuatro primerísimas casas de moda femenina de París, cuyas mejores modelos desfilarán por nuestra pasarela... Luego, lo del certamen de la Canción de Mallorca, del que ya habeis hablado... También resultará interesante que diga que hemos preparado nuestro ballet especial, para el que hemos contratado a las siete chicas más altas de Inglaterra... Su título será: «High Lines», y le aseguro que constituirá algo sensacional... La que menos talla tiene, de estas muchachas, rebasaba el metro ochenta y tantos.

—¿Y de cara, qué tal?

—Bellísimas, todas.

Iremos a verlas... Pero con zancos.

CALDENTEY

BANCO de los Pobres

EL OBJETIVO INDISCRETO

Me gusta «El objetivo indiscreto», ese espacio de TVE, nuevo —sí; todavía se le puede considerar nuevo— que se saca de la manga los viernes de cada semana a las once de la noche —más o menos— Federico Gallo, que como presentador me cae bien.

Para mí mal me es dado contemplar las cosas que me gustan solo de higos a brevas. En cambio, las otras, se me dan siempre de brevas a higos.

En la vida hay tantos temas captables por «El objetivo indiscreto» que espero que ocupe su espacio en la pequeña pantalla por largo tiempo.

La primera indiscreción la ha cometido «El objetivo indiscreto» con el propio Federico Gallo. Ha engordado lo suyo, se ha vuelto espolón. Le escuché esta opinión a una señora amiga mía, anteayer.

Lo del viejo camarero «ya, ya» tratando de adivinar la consumición que le pedía la pareja ve, ve de su turno, en la terraza de un café, espero que habrá de llevarse la medalla de oro de la simpatía.

Una pura coincidencia me ha asociado la idea del tema de hoy. El camarero, ya madurillo, de cabello ensortijado, especie de «chefa» de camareros del Bar Diagonal, en Jaime III, tiró de cartera el otro día y puso ante mis ojos un recortado artículo mío de «BALEARES», escrito en el 1959, en el cual dogmatizo acerca de las cualidades que entendía, y sigo entendiendo, ha de reunir todo camarero que se precie de serlo. Se vió retratado en él y se honró con todo lo que en el artículo se decía. Y como sospecho su opinión no ha perdido actualidad, se lo da a leer, cuando lo juzga oportuno, a los clientes del Bar.

Y es que la pluma del periodista tiene mucho de «objetivo indiscreto».

Ahora mismo le brindaría a Federico Gallo esta prueba del limpiabotas.

El oficio de limpiabotas, en especial para el turista de divisa fuerte, es esencialmente «typical». Se le mira, la primera vez que se le ve en faena, con asombro; luego con curiosidad, ya comentada; y por fin con simpatía y en solicitud de sus servicios.

Pero lo que no saben, ni Federico Gallo ni los turistas de divisa fuerte, es que hay un limpiabotas en nuestra ciudad que se ha leído a don José Ortega y Gasset «de cabo a rabo», como dice el en forma no muy orteguiana, pero sincera y que en cuanto le tocáis este tema —en especial si lo haceis a través de «El Espectador»— limpia, fija y da esplendor a vuestros zapatos al igual que con el idioma lo hacen los académicos de la Lengua.

Espero que al verse captado por mi «objetivo indiscreto» recorte también esta crónica el limpiabotas orteguiano y la guarte entre betunes.

Lo que sí fuera mejor es que se tradujera en el «Majorca Daily Bulletin», para asombro de los turistas de divisa fuerte.

* * *

Una segunda filosofía podría hoy titularse así: «Un misionero, aquí». ¡Qué buenuco y qué simpatía le profeso a ese apóstol de la caridad que es el Padre Enrique Ventura S. J., del Patronato Obrero de San José.

Ayer recibí de él esta carta, que abrevio en su transcripción por mor del espacio:

«Apreciado en Cristo «Diablo» Cojuelo (chocante encabezamiento):

La dadora, Mercedes Tecla, se ve abrumada por cuantas calamidades pueden aplastar el ánimo de una mujer joven.

(Me expresa las calamidades)

Tiene dos nenas y gracias a la ayuda del Párroco del Molinar —(admirado párroco, también amigo mío)— se ha conseguido su ingreso en la Casa Provincial de la Infancia, pero sólo por un período de tres meses. Debe abonar doscientas pesetas por mes y por niña. ¿El «Diablo Cojuelo» puede ayudarla a pagar estas cuatrocientas pesetas mensuales durante estos tres meses?

¡Contrastes de la vida! ¡Tener que terminar una carta diciendo, con verdad, que Dios pagará al «Diablo Cojuelo» lo que pueda hacer por estos restos de familia».

¡Pues no faltaba más, Padre Ventura! Siga leyendo.

«Entregadas a Mercedes Tecla la cantidad de CUATROCIENTAS pesetas».

* * *

También se dieron los siguientes donativos:

Al matrimonio de la Casita Blanca de S'Aranjasa, en mano de la esposa Dolores Mora Torres, las DOS MIL pesetas recibidas a este fin.

* * *

A Margarita Gracia Rosillo, QUINIENTAS pesetas. Esta pobre familia no puede con la carga del alquiler de casa.

* * *

A Daniel Morro, CIENTO CINCUENTA pesetas.

A REPRESENTANTES

Introd. comercio alimentación Palma ofrecemos representación artículos calidad y mucho consumo. Escribir 8990. Balmes 10. Barcelona - 7.

DISTRIBUIDORES

solicitamos, en todas las ciudades de Baleares, con almacén y medios propios de transporte, introducidos en Hoteles, Restaurantes, Cafeterías, Supermercados, Salas de fiestas, etc. etc. De preferencia aquellos que sean distribuidores de leches, cervezas, bebidas, etc. Escribid núm. 7.464. CROS Martín de los Heros, 25 Madrid-8

lo que dicen LOS PAPELES

Diario de Mallorca

Se refiere a los robos de coches—unos 50 por día— y dice:

"Pero aún con todo, la facilidad llega a extremos inauditos, cuando en el interior del vehículo dejamos desde un sobre con un millón de pesetas a una máquina de fotografiar pasando por toda gama de artículos imaginables..."

Sí, cuando uno acaba de cobrar los "puntos", ya se sabe, comienza a dejar duros por ahí, a lo loco. Hala, un millón por aquí y otro por "Allá"...

DIARIO DE IBIZA

Habla de escuelas, y, el comentarista, escribe:

"La ley de la dirección evolutiva de la educación que es, hoy por hoy, ampliar y perfeccionar la educación dada en las escuelas primarias, y la de la lucha contra el analfabetismo, educando e instruyendo a todos aquellos que no pasaron por ellas".

Exacto, pues instruir, y educar a los que si "pasaron" por las escuelas, siempre es más complicado.

ÚLTIMA HORA

Una "embajadora" hace declaraciones y cuenta:

"Conozco mucho Granada. Hasta los pobres echan piropos".

Ya se sabe, los pobres, ni en Granada, se privan de nada.

Baleares

En su crónica del aeropuerto se informa:

"En el muy británico pasaje de la BEA llegaron dos chicas con trajes de muchos colores y maquillaje también de muchos colores. Se trataba de dos chicas ye-yé. Al menos lo deduje por la fargoneta que les recogió para llevarlas a su hotel. Se leía un letrero muy destacado "ye-yé".

Es una deducción muy particular. Lo que evidentemente era "ye-yé", era la camioneta. Y esta es la noticia destacable.

SUCEDIO HACE 100 AÑOS

6 DE MARZO DE 1866

En la prensa local leemos:

«El Isleño» da la noticia de no haber salido anteayer el vapor correo de Valencia, habiéndolo verificado ayer. Dice que la guardia municipal da pruebas de su extraordinaria, y que el sistema de ronda continua y la conveniencia de acostumbrar al público a la observancia de los preceptos que imponen la educación y las leyes.

Denuncia finalmente la frecuencia con que los carreteros de los pueblos traen cartas a personas de la capital, proponiendo remedios a tal abuso.

«El Correo» refiriéndose al proyecto de Ley de imposición de cuotas a los carruajes hace observar ciertas desproporciones que deberían subsanarse, por no estar en armonía con la cuota general, y con el movimiento local de unas poblaciones con respecto de otras.

Copia un párrafo de la Correspondencia en el que trata del hallazgo de algunos cañones en el fondo del mar por la dragaa de este puerto. Dice que según rumor un regimiento de Mallorca vendrá pronto a relevar al de la Reina.

Suplicamos a los municipales no descuiden de girar particularmente en determinadas horas, alguna visita por la plaza de San Antonio, teatro muchas veces de riñadas y otras cosas de las cuales son protagonistas muchachos ociosos. También recomendamos a los individuos de dicha fuerza que se hagan respetar como se merecen y que si hay alguien que les falte a respeto sea con justicicia castigado.

El niño que se extravió anteanoche por estas calles y fue conducido a las Casas Consistoriales, la misma noche un guardia municipal lo acompañó a la casada sus padres que vivían cerca de la plaza de Atarazanas. Aconsejamos a las familias que tienen prole el mayor cuidado y dado el caso de que pierian algunos de sus pequeños acudan al Ayuntamiento.

Ayer quedó constituída en la calle del Reloj, catorce, la Asociación Internacional Científico Literario Artística de Autores y Traductores, que tiene por fin hacer lo posible para sacar a la literatura patria del estado de postración y abandono en que se encuentra, y sacar de la miseria a los que sin recursos y entusiasmo la cultivan. (Leemos en la colección del «Diario de Palma» que se conserva en la antigua imprenta Guasp).

ESEA

Mantenga limpia... ...EL AGUA DE LAS PLAYAS ESPAÑOLAS.

Resiplast S.A. ofrece, a tal fin, sus EMISARIOS SUBMARINOS, en tubos de RESIPLAST, que conducen al interior y al fondo del mar las aguas residuales, precisamente a la distancia conveniente.

La instalación de los EMISARIOS SUBMARINOS proporciona, entre otros, estos beneficios:

- AGUA PERMANENTEMENTE LIMPIA Y TRANSPARENTE
- ELIMINACION DE POSIBLES INFECCIONES Y CONTAMINACIONES
- ELIMINACION DE OLORES DESAGRADABLES
- PURIFICACION DEL AMBIENTE DE LAS PLAYAS
- AUMENTAN EL PLACER DEL BAÑO EN NUESTRAS PLAYAS

TUBERS

Los EMISARIOS SUBMARINOS RESIPLAST pueden ser instalados con rapidez y facilidad sumas.

Fabricados con la garantía de la firma de prestigio Resiplast S.A.

A los Sres. Ingenieros, Arquitectos, Urbanizadores, facilitamos la información técnica que soliciten a Resiplast S.A. Apartado de Correos, 11 - Cornellá de Llobregat.

Representante: D. Juan Perelló Samsó — Cañonero Dato, 50 - Tel. 15861 — PALMA DE MALLORCA

M.C.D. 2022

DOS CUENTOS DE TONO

La mujer, el torero y el toro

Por TONO

Comedia de costumbres de toros

LA ESCENA REPRESENTA EL SALON PRINCIPAL EN CASA DEL TORERO. AL LEVANTARSE EL TELON ESTAN EN ESCENA LA MUJER DEL TORERO EL TORERO Y EL TORO EN EL FONDO SE VE EL CAJON EN DONDE HA VENIDO EL TORO. EL TORERO LEE UNA CARTA DE PRESENTACION QUE HA TRAIDO EL TORO.

El Torero. — (Leyendo) "Apreciable torero: Como el calor empieza a apretar y este año llevamos el trabajo algo retrasado, le envio al dador a su casa para que lo mate usted en compañía de su esposa y personas de su agrado. Con recuerdos para los picadores, queda de usted afectisimo, el Presidente"

La mujer del torero — ¡Esto es un abuso, Rafael! Te hacen trabajar demasiado. Comprenderas que no vas a estar toda la vida con ese sueldo. Debes aprovechar este momento y pedirle al presidente que te lo aumente.

El torero — ¡Pero mujer!

La mujer del torero — No hay mujer que valga. Ese presidente es un roñoso. Te tiene todo el dia matando toros como un negro y todavia quiere que te traigas toros a casa para matarlos por las noches.

El torero — Es que esta temporada hay mucho trabajo. (Al toro) ¿Verdad Usted?

El toro — Es verdad. Llevamos muy atrasada la labor.

La mujer del torero — (Al toro) Más vale que no estuviera usted moviendo el rabo todo el tiempo.

El toro — Usted perdone señora: no sabia que le molestara a usted.. Como estoy acostumbrado a los corrales..

El torero — (Al toro) Usted sabrá perdonarla. Esta tan nerviosa...

El toro. — Ya me hago cargo; a mi vaca le pasa lo mismo.

La mujer del torero. — ¿Es usted casado?

El toro. — Si, soy casado.

La mujer del torero — ¿Y tiene usted alguna ternera?

El toro. — La del racionamiento nada más... Pero con ensalada.

La mujer del torero — ¿Cómo se llama usted?

El toro — "Bailaor"

La mujer del torero — ¡Qué estupidez!

El torero — Mujer, no toques a este señor.

El toro — No, si no me molesta; estoy acostumbrado.

El torero — Bueno; pero con esto no hacemos más que perder el tiempo; y yo tengo que matarle pronto, porque mañana debo madrugar.

La mujer del torero — No tengas prisa, hombre. A lo mejor este toro quiere tomar algo antes. ¿Quiere usted un poco de café con leche?

El toro. — No, eso es lo que me da la vaca siempre. Prefiero tomar dos vasos.

La mujer del torero — ¿Y un poco de hierba? ¿No prefiere usted un poco de hierba?

El toro — ¡Por Dios, señora! A lo mejor lo necesitan para ustedes!

La mujer del torero — (Mirandolo de pronto) ¿A quién me recuerda usted?

El toro. — No se.

La mujer del torero — ¡Ah, sí! Se parece usted a otro toro.

El toro. — No me extrañaria. Ya me lo ha dicho mucha gente.

La mujer del torero. — ¿Es usted toro único?

El toro — No; somos varios hermanos. El mayor es buey, el segundo es vaca, el tercero es cordero lechal y el cuarto soy yo.

La mujer del torero. — ¡Vaya con don "Bailaor"!

El torero — Bueno, bueno, basta de palique.... que se está haciendo muy tarde.

La mujer del torero. — Pues deja que se vaya esta noche a a su casa, y le matas mañana.

El torero — ¿Cómo se va a ir un toro solo a estas horas? ¡¡Qué pensará la gente!

La mujer del torero — Le puede acompañar la criada.

El toro. — Por mi no se preocupen: también puedo pasar la noche aquí. Yo duermo en cualquier sitio.

La mujer del torero — ¿No le importa dormir en un sofá?

El toro — Como si quiere usted que duerma en la cuadra.

La mujer del torero — No, en la cuadra no, porque tenemos los caballos, y los puede coger usted por la ingle.

El toro — ¡Por Dios señora! ¿Por quién me toma usted?

La mujer del torero — Por un toro.

El toro — Eso también es verdad.

EL PRIMER BAILAZO

EL baile estaba en su apogeo. Toda la gente miraba el baile en su apogeo, y exclamaba: «¡Hay que ver suerte! ¡Que apogeo tan grande tiene este baile! ¡Así ya se puede vivir!»...

Las parejas, al compás de la música, dibuian con los pies caprichosos dibuios en el suelo: un caballo, un señor con bigote, una casita con un camino y un árbol, un torero, una gallina... La música seguia tocando el «¡Oh, uh, uh, ur.... Aurora!» llenando el salón de recuerdos y de Auroras.

Adalbaret se acercó a Alicia, y haciendo una reverencia con eso que se hacen las reverencia, la invitó a bailar diciendo esta hermosa frase:

—Señorita. ¿Quiere usted bailar?

—¿Es a mi? —preguntó Alicia, sintiéndose estremecerse todo su ser y el de sus dos hermanas.

—Si, a usted —respondió Adalberto, señalándola con el dedo gordo. Y le agradeceré que se decida pronto, porque tengo que ir después a beber agua. ¿Le gusta a usted beber agua?

Me encanta. Yo me pasaria la vida bebiendo agua. Pero ¡Está tan mal visto! —respondió Alicia, tiñéndose con el carmín del rubor.

—Lleva usted razón y lleva usted una mancha en la rodilla —comentó Adalberto— Creo que tenemos los mismos gustos.

—¿Cuántos gustos tiene usted?

—Yo ocho y llevo uno. ¿Y usted?

—Yo tengo siete nada más, pero uno de ellos es bastante gordo.

Alicia se levantó y se dejó ceñir el talle por Adalberto que al compás de la música empezó a dibuiar con sus pies caprichosos dibuios como las demás parejas.

—Dibuia usted muy bien con los pies —dijo Alicia tan llena de admiración que empezó a derramarse— ¿Por qué no dibuia usted un toro?

Adalberto entonces dibuió un toro con sus cuernos y rabo y un bigote.

Alicia llena de emoción siguió vidiendo cosas.

—Ahora dibúiem usted un tranvía, ahora una gallina. Ahora una tortilla de patatas...

LA música seguia tocando como si no tuviera otra cosa que hacer. Las parejas seguian dibuiando cosas con los pies, como si todos los gatos fueran pardos.

—¿Es usted casado?

—Yo no. ¿Y usted?

—Yo no puedo ser casado porque soy una niña.

—Eso también es verdad. Pero yo tampoco soy casado y sin embrago no soy una niña.

—¡Qué raro!

—¿Qué yo no sea una niña?

—No. Que no lo sea usted. ¡Tiene usted una cara...!

—¿Cómo lo sabe usted?

—Porque se le ve.

—Pues nunca me lo habian dicho.

—Porque no habrá tropezado nunca con una persona sincera. Pero tiene usted una cara...

—Cuando usted lo dice...

—Y no crea que lo digo por halagarle...

—Muchas gracias. Y ahora para corresponderle le diré que tiene usted una nariz...

—Es usted muy galante.

—No tiene importancia. Yo en su caso haria lo mismo.

Los dos enamorados seguian bailando, mientras los músicos soplaban por sus aguieros derramando notas en el salón que empezaba a ponerse hecho un asco.

Y mientras el amor iba tejiendo su red entre los corazones de aquellos dos jóvenes románticos que parecian tontos.

(Antonio DE LARA GAVILAN «Tono»)

10.000 PESETAS POR UN CUENTO

El Concurso Nacional de Cuentos «BALEARES-ERESO, 1966»

Continuamos recibiendo cuentos de toda España. Es una alegria poderlo hacer constar así.

Publicamos hoy de nuevo, las bases por los que se rige nuestro concurso, pues así evitamos las consultas. Hay concursantes que envían sus trabajos con un seudónimo y sin su nombre y apellidos. El seudónimo, como decimos, es por si desean que con él aparezca el cuento, caso de que sea seleccionado, pero los envíos **deben venir firmados.**

Aquí, nuevamente, reproducimos las bases a las que deben atenerse los concursantes.

Y muy en breve daremos comienzo a la publicación de los cuentos que, seleccionados, entran en liza.

El diario "BALEARES" en colaboración con LIBROS ERESO, organiza un Concurso Nacional de Cuentos, regido por las siguientes bases:

1. — Los originales deberán ser inéditos y estar escritos en lengua castellana.

2. — La extensión de esos originales no podrá ser superior a los ocho folios, a máquina y a doble espacio, ni inferior a seis folios.

3. — Los cuentos seleccionados serán publicados en el transcurso de este año de 1966, abonándose como una colaboración habitual.

4. — A partir de la fecha de hoy queda abierta la admisión de originales, que deberán ir firmados, haciendo constar el domicilio del autor, aunque su publicación puede hacerse bajo seudónimo si así lo desean.

5. — El premio llamado "PREMIO ERESO" - "BALEARES", 1966" será de DIEZ MIL PESETAS y no podrá declararse desierto.

6. — Los originales deben enviarse al Diario "BALEARES" apartado de Correos número 22, Palma de Mallorca con la indicación para el "Consurso de Cuentos".

7. — El cierre de admisión y constitución del jurado se anunciara, oportunamente, en la página de letras del diario "BALEARES".

Palma, 15 febrero, 1966

Palacio AVENIDA
HOY
«LAS TRES CARAS DEL MIEDO»
EASTMANCOLOR
COMPLEMENTO:
«MI ABOGADO DEFENSOR»
EASTMANCOLOR
(AUT. MAY. 18 AÑOS)

Construcciones Generales
J. JAUME VANRELL
PROYECTOS Y PRESUPUESTOS
Excavaciones
Desmontes
Albañilería
Yesería
Carpintería
C. metálica
Saneamiento
Calefacción
Lampistería
Pintura
Electricidad
AV. JAIME III, 43 - Pral. PALMA DE MALLORCA

M.C.D. 2022

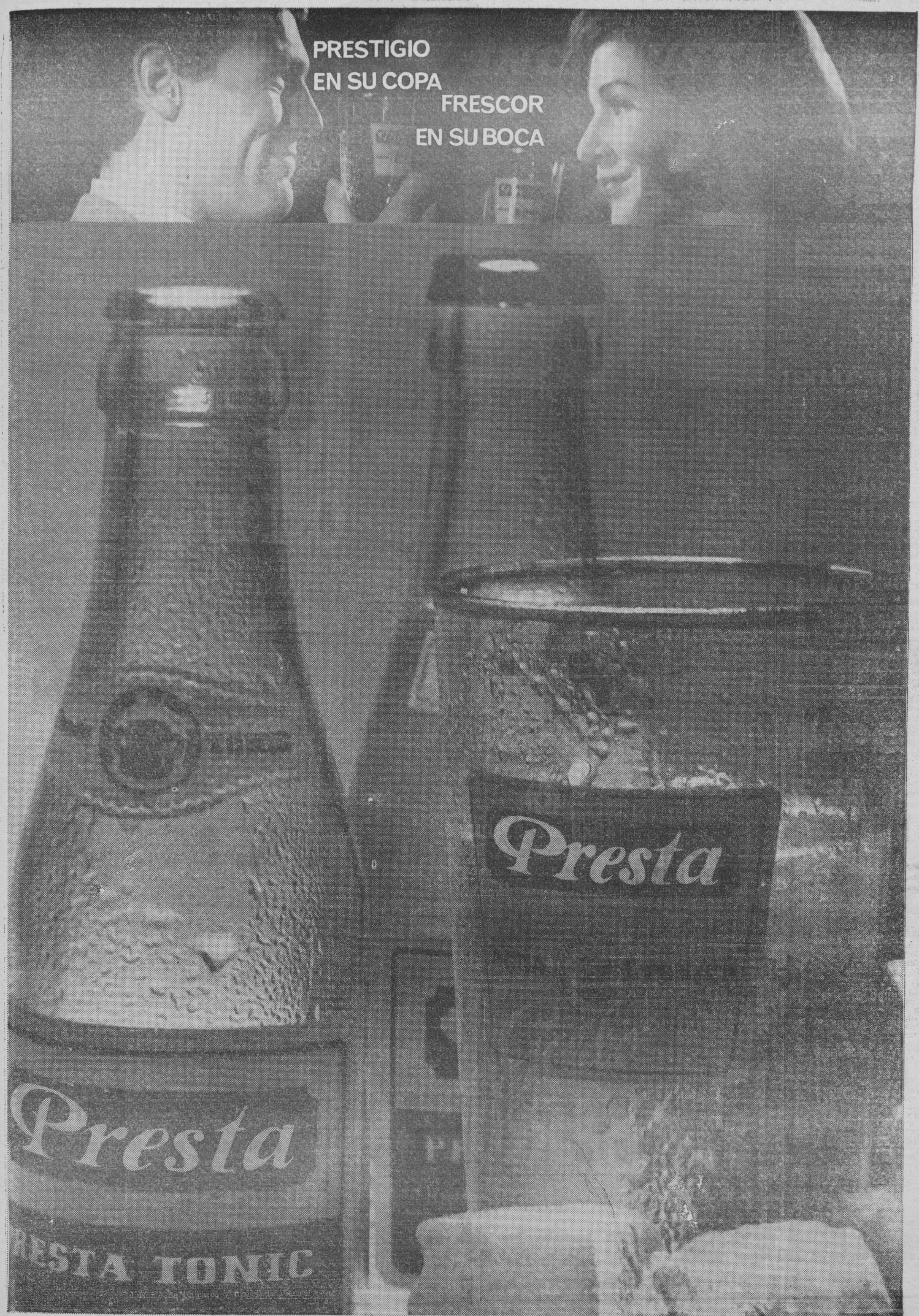
PRESTIGIO
EN SU COPA
FRESCOR
EN SU BOCA
Presta
Presta
PRESTA TONIC

M.C.D. 2022

La belleza

Productos de maquillaje masculinos

¿QUIEN puede preveer hasta donde es capaz de llegar un comerciante avispado? En Nueva York varias casas de productos de belleza han montado el gran tinglado de la propaganda de unas nuevas creaciones de cosmetica para hombres, con un éxito que ha superado todas las más lisonjeras esperanzas.

No se trata de aguas de colonias, fijadores, lociones para afeitarse o para despues del afeitado, en fin, de lo clásico, no.

Se trata, señoras mias, de cremas limpiadoras y nutritivas, mascarillas faciales, lociones para refrescar el rostro, perfumes, polvos compactos de diversos tonos —uno de ellos llamado «Bronceado Saludable»— y pomadas para los labios.

Los prospectos de propaganda prometen a sus clientes la limpieza a fondo del cutis, la completa desaparición de las impurezas de la piel, y la mejora visible de las arrugas en poco tiempo.

Los directivos de dichas casas de cosmetica, envalentonados por los éxitos conseguidos en su pais, han hecho declaraciones a la prensa, explicando que sus principales clientes son hombres entre los 30 y los 50 años, y nada de «gente rara» sino hombres muy hombres.

Parece que ahora proyectan empezar una campaña de propaganda de dichos productos en Europa, esperando que sean tan bien recibidos como en América.

¿QUIEN SUPERA A QUIEN?

Bien, y donde queda todo aquello de que (dicho por los hombres) la frivolidad y la vanidad femenina invierte anualmente inmensas, inverosimiles cantidades de dinero en una cosmetica completamente inútil, que solo se mantiene a base de promesas tan inconsistentes como «un cutis perfecto», «la desaparición de todas las arrugas», «un colorido de piel nacarado y maravilloso», «unos labios tersos y juveniles», etc., etc.

De promesas que solo engañan a las cabecitas locas que no piden más que ser engañadas.

Ahora, señoras mias, sus «cabecitas locas» tendrán muy pronto la compañia de las también locas de sus maridos, de sus novios, de sus papás y hermanos que por lo visto, en cuanto estén suficientemente «trabajados» por la sabia y omnipotente propaganda, van a organizarse unos tocadores tan coquetones y tan bien surtidos de productos de belleza como los tienen ya los sesudos varones americanos.

SIGNOS DE DECADENCIA DE LAS CIVILIZACIONES

Entre ellas, uno de los más caracteristicos es el de la pérdida del aspecto viril de los hombres, por el empleo de cosmeticos y afeites. La civilización árabe firmó su decadencia con tales pinturas, y también los griegos y los romanos, para citar solamente pueblos cuya historia es bien conocida en nuestra época.

¿Cómo vamos a soportar nosotras, las mujeres españolas, si es que también llegan a nuestras latitudes tales disparates, una competencia tan descarada? Es muy triste, pero muy fácil de imaginar hasta donde se puede llegar jugando a este juego tan humillante y bochornoso para ambos sexos.

LA HISTORIA SE REPITE

Guerras atómicas, bombas, proyectiles potentes, que si llegan hasta la Luna, con más facilidad alcanzarán hasta el último rincón del globo terráqueo. Y la desaparición de los últimos componentes de nuestra civilización en un bellísimo cuadro final, a base de varones y féminas perfumados y maquillados cantando un sentido adiós a la vida, cuidando hasta el fin la hermosura de sus actitudes y los pliegues de sus túnicas.

M. V. M.

CORREAS TRAPEZOIDALES
CASA CODINA
(JUNTO AL CORTE INGLES)
Galerías Avenida, 14
General Mola 22
PALMA

Perfumería ROVER
Cazador, 5 y 7 - Teléf. 22509 - Palma
Tiene el gusto de participar a Vd. que, durante los Días 7, 8 y 9
la Esthéticienne diplomada señorita Valeri, atenderá cuantas consultas sobre problemas de belleza y de los productos de BIOCOSMETICA
HENRYETTE
Para la regeneración y el rejuvenecimiento Biológico e integral de la piel
De creerse conveniente se efectuarán demostraciones

LA MODA EN "Baleares"

Desde esta semana, desfiles de modelos, en Palma

SE ha hablado muchísimo estos últimos días, en revistas y periódicos, de si habían o no habrían desfiles de modelos en nuestra ciudad. Las casas de modistería preparaban cada una su colección, las maniquíes estaban en primera línea, sus figuras conocidas iban y venían por nuestras calles más céntricas, presagiando ya su breve reinado de primavera.

Pero las noticias eran pesimistas. Seguramente, a pesar de los anuncios y preparativos, no habrían desfiles esta temporada.

Esto perjudicaba a la brillantez de Palma ciudad, donde no sólo interesan los desfiles de modelos a la mujer ciudadana, sino también a las turistas. Los mejores hoteles brindan sus salones para los desfiles, que sirven de espectáculo a sus mismos huéspedes, a pesar de tener el lleno asegurado con la clientela de la casa que pasa el desfile.

Durante algunas semanas en el principio de temporada, cada tres o cuatro días se puede asistir a un desfile presentado por las más selectas casas de Palma. Vale la pena verlos, hay mucho que admirar. Desde los zapatos hasta las joyas, pasando por guantes, bolsos, peinados y sombreros todo se junta para valorar y dar realce a los vestidos que presentan las más preciosas muchachas especializadas en este moderno y seductor oficio; el de maniquí.

Si los vestidos presentados son valiosos —algunos de gran gala enteramente bordados de perlas y pedrería llegan a valer 35.000 ptas. y quizás más— las joyas que los acompañan muchas veces llegan a precios fabulosos. Las mejores firmas de peluquería cuidan las cabezas de las modelos, las más atrevidas y costosas pelucas enmarcan sus caras, maquilladas con gran estilo.

Cualquier detalle de ornamentación sea bisutería, medias gorritos, pañuelos de seda, etc., que salga en París, ya esta a las pocas horas en Palma, sobre las modelos que exhiben la última moda de Francia, pero también la última moda italiana, y sobre todo, la española, que como es bien sabido, ya empieza a estar considerada de primer orden en todo el mundo.

Las casas de Palma crean también sus propios modelos: La temporada pasada, una señora residente en la península, compró en una casa de modistería de nuestra ciudad, 18 modelos entre abrigos y vestidos, manifestando que era hasta entonces lo mejor y más original que había visto en vestuario femenino.

En pieles, también Palma se lleva una verdadera primacía. El toro africano que durante algún tiempo no se prestaba demasiado, pese a su bello colorido a la confección, ha llegado ya, por su flexibilidad y finura en el curtido a una perfección absoluta, siendo trabajado en Palma con el mismo exigente cuidado que si fuera seda natural, lográndose unos maravillosos modelos llamados, fuera de España, piel de verano.

El ante sale también de las manos del modelista con la suavidad y el empaque del terciopelo, y es tan tradicional entre el turismo de calidad llevarse un collar de perlas de la isla, como una prenda de ante.

Congratulémonos, pues, de que los desfiles de modelos en nuestra ciudad, vengan esta primavera de nuevo a demostrar la elegancia y categoría de las grandes casas de Modas de Palma de Mallorca.

Mercedes V. MESTRES

LA RECETA DE LA SEMANA

SINFONIA DE HUEVOS

(Para 6 platos)

1 huevo duro entero trinchado con un tenedor.
5 huevos batidos.
6 huevos fritos en agua.
Sal, aceite perejil picado y salsa de tomate.

Una vez fritos los 6 huevos en agua dejando las yemas crudas, se les recorta la mayor parte de las claras.

Se baten los 5 huevos con la sal correspondiente y se les mezcla el huevo duro picado.

Se hacen imaginariamente 6 partes de los 5 huevos batidos, y se van echando de una en una en la sartén untada de aceite, poniéndole un huevo frito en el centro y sobre la yema, sal, perejil picado doblando la tortilla como cualquier tortilla rellena. A medida de ir haciéndolas hay que ponerlas al calor del horno, para poder servirlas calientes, pero sin que la yema del interior se haya puesto dura.

El AMA de CASA en el mercado

GUISANTES Y HABAS, BARATOS Y TIERNOS. POLLOS DE GRANJA, EN EL SUPERMERCADO A 38 PTAS. KILO. EL PESCADO FRESCO, CARO. MUCHAS FLORES A BUEN PRECIO EN «SA PORTA». SIGUE LA BAJA DE LOS HUEVOS.

HORTALIZAS

Guisantes y habas tiernas, de 12 a 14 ptas. kilo. Coliflores de buen tamaño, desde 4 ptas. Coles valencianas, a 5 y 6 ptas. Coles corrientes, desde 3 ptas. Lechugas franceses, desde 2 ptas.

Lechugas corrientes, de 3 a 6 ptas. Escarolas, de 1 a 4 ptas.

Manojos de: Espinacas y acelgas, de 1 a 2 ptas. Apio, hierbas aromáticas, perejil, de 1 a 2 ptas. Zanahorias y nabos, de 3 a 4 ptas. Cebolletas, de 2 a 3 ptas. Puerros, de 2.50 a 4 ptas.

Zanahorias, de 4 a 10 ptas. kilo. Tomates de colgar, para salsa, de 8 a 10 ptas. kilo. Tomates importados, para ensalada, de 16 a 18 pesetas el kilo.

Cebollas, de 5 a 6 ptas. kilo. Patatas, de 6 a 8 ptas. según clase y tamaño. Boniatos, a 6 ptas. kilo. Alcachofas, han subido, de 16 a 18 ptas. kilo. Champiñones, de 75 a 80 pesetas el kilo.

Verduras congeladas, diversas clases, en bolsas de 250 gramos, en el Supermercado del Olivar de 8 a 14 ptas. kilo.

Flores en «Sa Porta» variadas, de 3 a 6 ptas. ramillete.

LA FRUTA

Mandarinas, de 10 a 14 ptas. kilo. Naranjas Julio, a 14 ptas. kilo. Naranjas Navel, a 10 ptas. kilo Naranjas para jugo, de 7 a 10 pesetas el kilo.

Limones, de 8 a 12 ptas. kilo. Manzanas diversas clases y tamaños, de 12 a 22 ptas. kilo. Peras de agua, de 25 a 32 pesetas el kilo.

Plátanos, de 21 a 22 pesetas el kilo.

PESCADO FRESCO

Pulidos, a 23 ptas. kilo. Sardinita, a 18 ptas. kilo. Raya a 20 ptas. kilo. Jureles —surells— a 18 y 20 ptas. kilo. Caramel —jerret— de 20 a 23 ptas. kilo. Sepias, a 60 ptas. kilo.

Pescado para caldo, de 30 a 100 ptas. kilo, según tamaño. Salmonetes de 90 a 100 ptas. kilo. Mejillones a 20 y a 30 ptas. kilo. Calamares a 100 ptas. kilo.

Gambas de 50 a 90 y 140 ptas. kilo, según tamaño, tirando a pequeñas. Cigalas a 140 ptas. kilo de regular tamaño.

PESCADO CONGELADO

Merluzas blancas, algo más baratas, grandes en limpio, a 30 ptas. kilo. Pescado grande variado, entero, de 30 a 40 ptas. kilo. Al detall, de 40 a 50 ptas. kilo.

Sardina a 30 ptas. kilo. Cola de Rape grande al detall, a 70 ptas. kilo. Lenguados a 70 ptas. kilo. Calamares, de 40 a 50 pesetas el kilo.

CARNE Y HUEVOS FRESCOS

Pollos de granja, de 38 a 44 ptas. kilo. Chuletas de cordero, costillas entero, a 110 ptas. kilo. Al detall de 130 a 135 ptas. K.

Pierna de cordero, a 90 ptas. kilo. Espalda a 70 ptas. kilo. Ternera, bistecs de 1ª de 110 a 120 ptas. kilo.

Lanar mayor a 60 ptas. kilo pierna, y a 70 ptas. kilo chuletas.

Huevos en «Sa Porta», de 20 a 25 ptas. docena, tamaño corriente y grandes. También había de 28 y 30 ptas. docena.

CARNE Y POLLOS CONGELADOS

Pollos importados en el Supermercado del Olivar enteros, a 56 ptas. K. En bandejas de 500 gramos, todo muslos o pechugas, a 27.50 ptas. bandeja.

VARIOS

Butifarrones, de 60 a 80 ptas. kilo. Miel a 40 ptas. kilo. Queso fresco a 70 pesetas el kilo.

¡UN VERDADERO ESCANDALO CINEMATOGRAFICO!
filmax JOSEPH E. LEVINE PRESENTA

CARROLL BAKER
HARLOW
LA RUBIA PLATINO
TECHNICOLOR PANAVISION
HARLOW
¡La muchacha que no podía degustar la vida!
¡¡TENIA QUE DEVORARLA!!

Gaby Couture
PRESENTARA SU NUEVA COLECCION EN LOS
DESFILES DE MODAS
QUE SERAN:
MIERCOLES, DIA 9 DE MARZO, EN LA SALA DE FIESTAS DEL
HOTEL DE MAR
A LAS 6'30 DE LA TARDE
JUEVES y VIERNES, DIAS 10 y 11 DE MARZO, EN EL
HOTEL FENIX
A LAS 6'30 DE LA TARDE
Reservas:
HOTEL DE MAR. — Teléfonos 31846 - 7 - 8
HOTEL FENIX. — Teléfono 32444
GABY COUTURE. — Teléfono 16826
SALON: Jovellanos, 6 - 8

M.C.D. 2022

RUEDA DE PRENSA

¿COMO VE EL MOMENTO HIPICO ACTUAL?

¿COMO PODRIA MEJORARSE?

NUESTRA CRIA CABALLAR

Hace más de cincuenta años que en Mallorca celebramos carreras de caballos al trote, y producimos este tipo de ejemplares de competición hípica. La afición, que fue extraordinaria a finales de los años veinte y principios de los treinta, había decaido lamentablemente por diversas circunstancias y sólo la fe de un grupo de inasequibles al desaliento han podido conservar, a base de sacrificios, algo muy costoso y muy querido. Con la construcción del Hipódromo de «Son Pardo», la afición ha despertado y hoy se vuelve a hablar de caballos como en los grandes tiempos y el porvenir se presenta esplendoroso para el hipismo mallorquín. En esta rueda de prensa de «BALEARES» hablarán, el que ha sido el alma de la construcción del nuevo hipódromo, un alto directivo de la Real Sociedad Hípica de Mallorca, el jefe de los Comisarios de carreras, un propietario de los viejos tiempos, otro que refleja la tendencia actual y es además extranjero y el veterano de los preparadores y conductores de caballos de carreras al trote. Creemos haber acertado en la selección.

D. JEAN BUCHET

El señor Buchet es de sobras conocido en los medios hípicos y no hípicos. Es un propietario de la nueva época y el primero de los extranjeros. No podía faltar a esta rueda de prensa.

—¿Cómo define el momento actual del hipismo mallorquín?

—Hemos llegado al momento crucial, al momento de las grandes decisiones. La afición ha crecido rápidamente, esto es indiscutible y después del gran esfuerzo que ha supuesto, para "Son Pardo" la puesta en marcha del hipódromo, es necesario otro esfuerzo publicitario para atraer todavía más aficionados y, entre ellos a los turistas que nos visitan y a los que interesan las carreras de caballos. Si este esfuerzo se hace con los toros no veo el porqué no tenga que hacerse con las carreras.

—¿Qué debe hacerse no sólo para mantener la actual afición, sino para acrecentarla?

—Aumentar los premios, celebrar carreras nocturnas más de una vez por semana, por ejemplo los jueves; acabar rápidamente las instalaciones del bar para poder recibir dignamente a los extranjeros ya que otras como la pista, por ejemplo, podemos colocarlas entre las mejores de Europa en su especialidad; modificar los arranques a fin de que los mejores caballos puedan siempre defender por lo menos, el primero combinar en un mismo programa pruebas sobre diferentes distancias para dar oportunidades a todos y dar también nuevos alicientes al jugador y, algo muy importante, organizar carreras de "amateurs" para crear nuevos conductores y dar un nuevo interés al espectáculo. Estos y otros detalles que pueden resultar muy interesantes para dar una mayor variedad al espectáculo.

—¿Cree que debe protegerse la cria caballar más que la importación de nuevos trotones?

—La cría caballar y la importación son dos cosas muy distintas y que al mismo tiempo tienen puntos de contacto ya que no pueden producirse mejores caballos si que lleguen de fuera ejemplares de más calidad. Ahora bien, es algo fuera de discusión que la presentación de buenos trotones extranjeros atrae más al público que la de los caballos nacionales. Se puede proteger la cría caballar mallorquina más activamente que ahora, cuando sobren caballos pero, de momento y sobre todo si queremos dar más actividad al espectáculo, todavía nos faltan. Cuando tengamos una plantilla de 500 trotones —por ejemplo —y el arranque de la primera carrera pueda ser sobre 1'30" entonces se podrían implantar nuevas medidas de protección, hasta este momento, no. Si no hubieramos importado caballos hoy no tendríamos la afición que tenemos y si se importan más y se aumentan los premios, la afición crecerá aún más. Espero, además, que esto sea sólo el punto de partida ya que los alcaldes de Málaga y Alicante quedaron muy positivamente impresionados de nuestras carreras y me dijeron que pensaban construir hipódromos en sus ciudades. Entonces el desarrollo del trote será mucho mayor.

D. JOAQUIN AGUILO

Es el Vice Presidente de la Real Sociedad Hípica de Mallorca, entidad federativa del trote en España y no podía faltar en esta rueda.

El momento que estamos atravesando me parece excelente en todos los sentidos. Eso no importa que lo diga yo porque se ve a cien leguas de distancia. La afluencia de público es mucho mayor, la preparación de los trotones ha mejorado muchísimo, las carreras son más uniformes, las velocidades actuales son muy superiores a las de antes y los viejos records se van arrinconando rápidamente y el espectador vive más intensamente el espectáculo, se preocupa más en todos los aspectos. No es un decir ya que se advierte en el juego y este aumento refleja mejor que otra cosa la confianza que el aficionado tiene en la organización. Es indudable que vamos a más y que continuará la marcha ascendente.

—¿Qué debe hacerse para que esta pujante afición continúe creciendo?

—La piedra angular para que este auge tenga una continuidad es la iluminación de la pista para que podamos celebrar lo más rápidamente posible carreras nocturnas. Todo lo demás puede ser muy importante y en otra ocasión podremos hablar de ello, pero lo más urgente es la iluminación.

—¿Importaciones o un apoyo más decidido a nuestra cría caballar?

—No cabe la menor duda que las recientes importaciones de excelentes trotones ha producido este gran entusiasmo de la afición actual y que además y de rechazo han influido en la mejora de sangre de nuestros trotones. Patente es el caso del éxito de "Nectria como semental y creo que es de primera necesidad, si queremos andar el camino que recorriéramos en muchos años en unos pocos la importación de un grupo de yeguas que ayudaron a dar más calidad a nuestros cruces. Sería estupendo que en el año 1969 pudieran correr no sólo ejemplares hijos de los nuevos sementales sino también cruces refinados de ellos y de yeguas extranjeras que dieran un impulso decisivo a nuestra cría caballar.

—¿Confiado pues en el porvenir de nuestras carreras?

—Sí, sí, muy confiado

D. GUILLERMO COLL

Es el veterano de nuestros profesionales y maestro en su oficio. Nos ha costado encontrarlo en el momento preciso pero gracias a su hijo Juan hemos podido hablar con él en el Restaurante C'an Nofre de la calle de Héroes de Manacor.

—¿Cómo ve el momento de nuestro caballismo, Guillermo?

—Nuestro caballismo sigue ahora un camino fantástico de superación que todos los viejos aficionados soñábamos en que llegara y ha llegado por fin. Muchos se retiraron porque les parecía haber desembocado en un callejón sin salida; perdieron la fe pero yo me alegro infinitamente no haberla perdido nunca y haberme mantenido en la brecha en los años difíciles, cuando nada se podía ganar y todo se hacía a base de afición y sacrificio.

—¿Cómo se puede mejorar el momento presente?

—Las cosas van bien e irán mejor porque se nota el esfuerzo para superarse. Se va tanteando y se van encontrando soluciones mejores de cada día. Esto es importante. Desde luego convendría aumentar los premios y si se aumentan no ponga la menor duda de que enseguida se notará el progreso como ha ocurrido otras veces. Creo que ha quedado demostrado que miseria no crea más que miseria. Ahora bien, para que las cosas vayan mejor de cada día, es necesario que todos colaboremos, depende de todos: de «Son Pardo», de La Real Sociedad Hípica y de nosotros. Juntos hemos de hacer las cosas lo mejor posible, y si lo hacemos así y como he dicho antes, nos aguarda un fantástico porvenir. Creo muy interesante que se ilumine el Hipódromo para poder dar una mayor continuidad a las carreras, aunque no hemos de creer que esto lo arregla todo, ya que deben celebrarse más carreras con luz natural que artificial.

—¿Importaciones o una ayuda más fuerte a la cría caballar?

—Ambas cosas. Son necesarias las importaciones porque todavía nos hacen falta caballos pero también deben protegerse los nuestros.

—¿Debe correrse a los dos años?

—Puede que sea pronto todavía porque para ello es necesario preparar los productos antes de nacer. Lo que es muy necesario es disminuir el metraje de las carreras para los ejemplares de tres años y entre ellas el Gran Premio Nacional.

D. JUAN MORA

No necesita presentación ya que todo el mundo sabe que es algo más que el alma de «Son Pardo» y causante por tanto, del auge de nuestro caballismo.

—¿Cómo vé el panorama hípico actual?

—Ha llegado el momento de la verdad. La afición responde —esto es manifiesto— y estamos rebasando en la realidad todo aquello que hubiéramos podido pensar con mucho optimismo. Es algo que está a la luz pública y se manifiesta en el entusiasmo, en la importación de caballos, en los resultados técnicos y no sólo en la cantidad, sino en la calidad de la concurrencia, mayor de cada día.

—¿Qué debe hacerse no solo para mantener la euforia actual sino para aumentarla?

—Acelerar al máximo los acabados para que el público se encuentre en un ambiente agradable y confortable. Todo esto unido a una intensa campaña de propaganda, pues nos estamos acercando rápidamente a los meses punta de afluencia turística. Hemos de procurar que cada reunión sea económicamente hablando, superior a la anterior ya que esto irá parejo con el aumento en la dotación de los premios y a la importación de nuevos elementos de categoría. Hemos de hacer un esfuerzo para que cuanto antes podamos celebrar reuniones nocturnas y si es posible, que sean dos los programas semanales que celebremos en verano.

—¿Debemos proteger nuestra cría caballar?

—Desde luego, pero para ello necesitamos importar no solo mejores caballos, sino también yeguas, para que el desarrollo de nuestra cría sea mucho más rápida de lo que ha sido hasta ahora. Creo conveniente que algunos de estos nuevos ejemplares sean de raza americana para refinar aun más nuestras corrientes de sangre.

D. ANTONIO ROIG

Comisario de carreras de la R. S. H. Sobre él recae el máximo de peso en la confección de los programas. No podía faltar en esta rueda.

—Usted que ha vivido tantos altibajos de nuestro deporte, ¿cómo califica el momento actual?

—Como el de una gran explosión de entusiasmo. El público se ha entregado de una manera inverosímil. los caballistas se muestran de cada día más disciplinados y hay una superación constante en la propiedad del campo.

—¿Continuará el espectacular progreso actual?

—Continuará así como se vayan terminando las instalaciones del hipódromo y sobre todo, cuando se instale el alumbrado para poder celebrar reuniones nocturnas. Cuando esto ocurra los comisarios tendremos mucha más libertad para confeccionar un programa sin estar sujetos a un horario que nos impide hacer a veces lo que quisiéramos.

—¿Cree que los medios de colocación actuales pueden mejorarse?

—Después de los años de experiencia y haber empleado un sin fin de fórmulas, creo que el mejor y más equitativo es el que empleamos y demostración de ello está en las apretadísimas llegadas que tanta emoción nos deparan todos los domingos.

—¿Podrían organizarse carreras especiales para los ejemplares de una misma generación incluso con el sistema de sumas ganadas?

—Esto depende del número de caballos que tengamos disponibles. Por nosotros no se perdería.

—¿Hemos de proteger nuestra cría caballar?

—Las nuevas importaciones conseguirán la mejora de nuestras corrientes de sangre y deseo que de desde aquí un voto de gracias a la Delegación de Cría Caballar y Sección de Sementales del Estado por el grupo de seleccionados ejemplares que han puesto a disposición de los caballistas y por las nuevas importaciones que aumentan la calidad de la plantilla de progenitores de que dispone.

D. MATEO FEMENIAS

Propietario e inductor en la formación de estas peñas que tanto han animado nuestro caballismo.

—¿Cómo ve el panorama hípico actual usted que ha vivido de cerca los malos tiempos?

—Estamos atravesando unos momentos de auge sin precedentes y hemos llegado al punto crucial, en el momento en que los caballistas pero sobre todo la propiedad de "Son Pardo" y la "Real Sociedad Hípica" deben hacer un esfuerzo supremo no sólo para mantener esta hoguera que es la afición actual sino para acrecentarla. Si ahora dejáramos que esta hoguera se apagara ya jamás la volveríamos a encender.

—¿Ideas para mantener encendido este fuego?

—Aumentar los premios, que La R. S. H. se deje de rutinas, que organice carreras sobre distancias distintas en un mismo programa, acortar la distancia del Gran Premio Nacional a 2.200 metros; combinar una carrera cada domingo en la que se dejen inscribir un número ilimitado de caballos; más carreras con salida con "autostart" combinándolas en distancias y categorías distintas; dar aún más señorío al espectáculo exigiendo a los conductores una presentación impecable, implantar una serie de señales con banderas para dar a conocer los distanciamientos, cuando hay foto, cuando hay deliberación para señalar la clasificación definitiva y para cuando la carrera ha sido normal; señalar el orden de los vencedores ante las dos tribunas para que no tengan los aficionados necesidad de entrar en el hall, etc. etc. Más importante aún que esta serie de pequeños detalles es la rápida instalación de la luz para las reuniones nocturnas. Este es el momento de "Son Pardo" y las carreras nocturnas les darían la continuidad e intensidad que necesitan para su desarrollo. Pon también que el disparo de los cronómetros debe ser automático. Hay que dar seguridad al público, mimarlo incluso y para ello se nos debe exigir a los caballistas pero también nosotros debemos poder exigir a "Son Pardo" y a la "R. S. H.".

—¿Importaciones?

—Cuantas más mejor, ya que un caballo importado arma más revuelo que cinco de aquí. El progreso de nuestra cría caballar vendrá por sí solo.

JARTAN'S

EL MUSIC-HALL DEL MEDITERRANEO

HOY TARDE DE JUVENTUD

PRECIOS NORMALES

El mejor Show en Palma

La exquisita MARA LASO

THE OTHER BROTHERS

Excepcional conjunto vocal

BALLET MONTECARLO

De Pola Stol

ATRACCION INTERNACIONAL

BALLET ALTAMIRA

GENIALES INTERPRETES DEL FOLKLORE ESPAÑOL

Sesión noche - Teléf. 3[illegible]802 - Reserve su mesa

M.C.D. 2022

COMENTARIOS A LOS COMENTARIOS

Por Salvador Sagrera, Ingeniero Agrónomo

En el número de «BALEARES» del 20 de febrero último, dos señores Veterinarios, comentan y califican criterios míos, expuestos en otros números del mismo periódico. Ello creo que da derecho y casi obliga a la réplica.

Los problemas de orden agropecuario que es conveniente estudiar, no son uno, ni dos, ni tres; son mil y uno. Por su importancia y número, considero que su estudio no cabe en una publicación diaria, ni, como dice uno de mis oponentes, pueden ser estudiados por una sola persona, aún separando, si fuera posible, los problemas agrícolas de los pecuarios.

Si el poco tiempo y espacio que dedicamos a este tipo de publicaciones lo gastamos en discusiones que fácilmente pasarían a personales, adelantaremos muy poco.

Con la benevolencia del señor Director de «BALEARES», publico este artículo, más que nada para que no digan que me he callado.

En este mismo periódico, el día 25 de abril de 1965, publiqué un artículo que considero era claro, serio, y razonado. En él exponía mi punto de vista contrario al empleo, —en Mallorca— de sementales vacunos de razas distintas a la holandesa, con el fin de mejorar la producción de carne. Recientemente, en forma breve y que intentara ser amena, volví a insistir sobre el mismo tema. No creo sea falta buscar la brevedad y lo ameno. Si me lo permiten, defenderé mis puntos de vista, siempre que lo estime oportuno.

RESPETO LAS OPINIONES AJENAS

Cuando una persona expone su propia opinión, en un asunto que no le es extraño, debe considerarse que lo hace con el deseo de que se aclaren conceptos, ideas o dudas, en beneficio de la verdad, de la razón, del bien general, ó simplemente, para propia satisfacción. Respetar las opiniones ajenas, es signo de discreción. Para calificarlas de inadecuadas, confusionistas, anticuadas, o dudosas, es necesario pensarlo mucho y bien.

Por su juventud, el señor Mus debe desconocer mi ejecutoria y la de mi familia, las dos como es natural muy unidas, en actividades ganaderas. Modestia aparte, bastarían algunos datos crematísticos o la cita de premios obtenidos, para calificarlas. Entre las animales exóticas que explotamos, lo cual por lo visto es signo de progreso, no faltaron en los últimos 30 años, ni las vacas holandesas importadas directamente de Holanda, ni los cerdos de la raza Large White. Quizás haya hecho más propaganda en favor del empleo de los piensos compuestos, predicando además con el ejemplo, que algún vendedor de ellos. En mi actual y modesta explotación ganadera, procuro obtener un nivel técnico bastante discreto. Las puertas de mi casa nunca estuvieron cerradas al progreso, ni a la gente.

CRITERIOS DISPARES

No hace muchas semanas, en el «BALEARES», un Sr. Veterinario, en forma razonada y rotunda aconsejaba un solo parto anual, para evitar el derrumbamiento prematuro de las ovejas. Recientemente, en otro periódico local, otro Sr. Veterinario, alababa el manejo de un rebaño de ovejas, en el que las hembras son cubiertas, pocas semanas después del parto. Se expusieron dispares criterios sobre un punto fundamental en el manejo de las ovejas sin que nadie se rasgara las vestiduras.

En ningún momento, he considerado al ganado holandés, insustituibble como productor de carne. En cambio lo considero insustituible como raza vacuna para explotar en Mallorca, donde vaca que no produce mucha leche, no debe tener sitio. Las vacas holandesas sin pureza de líneas con poca producción de leche, y, añado yo, con mala conformación, no deben tener más destino que el matadero ,y ser sustituídas rápidamente por otras de la misma raza, de buena calidad. Que se unan todos los esfuerzos para conseguir esto último, y que se eliminen todos los ensayos de cruces que pueden poner en peligro la mejora o mejoría, firmemente en marcha, del ganado holandés.

En la I Feria de San Jordi, espíritus progresistas otorgaron los máximos honores a vacunos de raza distinta a la holandesa. Por aquellos tiempos, se ensayaba el cruce de la vaca holandesa, con un semental Hereford. Ambas experiencias, en muy poco tiempo, cayeron en el pozo del olvido.

LA GRANJA DE MAHON

Si viviera el Sr. Ingeniero Agrónomo que dirigía la Granja Agrícola de Mahón, allá por los años 25 al 30, podría sin duda justificar su intervención en la mejora ganadera de Menorca. Por mi parte, considero que el cruce absorbente con un semental suizo, era, en aquellos tiempos, muy indicado para mejorar el mosaico de las razas vacunas de aquella isla. Todos sabemos que la raza suiza es muy buena para producir leche de calidad apropiada a la elaboración de quesos, y que no son de despreciar sus condiciones ganaderas, cualidades las dos, muy importantes en la economía ganadera de Menorca. En conjunto, creo que ha sido bastante eficaz, la labor de la Granja Agrícola de Mahón, en la mejora ganadera de la isla.

Es bastante conocido el beneficio que nos puede dar y de hecho nos da, el cruce de especies, razas, ó estirpes. Creo que esto ya lo escribí otra vez. Pero el señor Mus sabe perfectamente que para que estos cruces tengan el éxito buscado, es necesario seleccionar con todo cuidado las condiciones genéticas de los padres. Intentar el aprovechamiento de los animales de baja condición para obtener el beneficio de la hibridación, parece bastante problemático sin que los escasos beneficios que a veces se puedan obtener nos compensen de los peligros que estos cruces suponen para la pureza de las razas originarias.

EXPLOTACIONES DE NUEVAS RAZAS

Nunca he sido contrario a la explotación de nuevas razas exóticas, y mucho menos si se hace en plan de experimentación. Pero no debe olvidarse que Mallorca es muy pequeña, y que es mejor disponer de varias estirpes de la raza más apropiada, que una sola estirpe de cada una de las múltiples razas importadas. Estas importaciones de variadas razas para cada especie, pueden ser peligrosas. Impórtense previo estudio, una o dos razas de cada especie y contrólense cuidadosamente sus resultados. Luego se verá si es conveniente su difusión, ó por el contrario si debe ensayarse una nueva raza:

¿Quién de nosotros se atrevería a publicar un artículo ó dar una conferencia divulgadora, sin escribir ó decir algunas perogrulladas? Pero, precisamente, olvidar ó no dar importancia a las cosas demasiado sabidas, es la causa de muchos fracasos.

LA RAZA «COETE»

Agricultores amigos ó simplemente conocidos, y entre unos y otros son bastantes, suspiran por poseer uno ó varios sementales ovinos de la raza que aquí llamamos «coete». Sin duda piensan así ante los resultados observados a lo largo de los últimos 40 años en sus propios rebaños ó en los de sus vecinos. Creo que vale tanto la opinión de estos muchos y discretos agricultores, como el deseo expresado por una minoría progresista. Mallorca agrícola es muy pequeña y nos conocemos casi todos.

Los datos relativos a la explotación de un rebaño con cruce de «coete», no son privativos ni de una sola finca ni de un solo año. Según mis informes, basta una excursión por la «marina» de Lluchmayor, para encontrar bastantes casos insólitos, similares al reseñado. A los datos consignados para el rebaño en cuestión, hay que añadir otro importante; los corderos vendidos, alcanzaron un sobreprecio de unas dos pesetas por kilo no obstante su grasa infiltrada.

Al calcular unas raciones para el ganado lanar, se asigna a la paja melazada al 5 por ciento, un valor de 35 céntimos kilo, que en muchos sitios de España, entre ellos Mallorca, no bastan para pagar la paja al pie de la trilladora. Con estos cuentos, es natural que salgan las cuentas. Planificar la ganadería en Mallorca, dando mucha importancia al aprovechamiento de subproductos agrícolas, me parece tan problemático como el resultado de algunos de los cruces anunciados. Las pajas, tanto de cereales como de leguminosas por varias causas tienen tendencia a disminuir. Otros subproductos, tienen aquí poca importancia.

GANADO DE CALIDAD

La mejoría continúa, es un camino seguro para conseguir una buena salud. En casos de crisis agudas, es necesario a veces, conseguir previamente una mejoría, antes de realizar una intervención más profunda. Si en Mallorca todas las vacas fueran holandesas y de buena calidad; todos los cerdos de un amplio sector, de la raza Large White, y también de buena calidad; todas las ovejas de las llamadas mallorquinas, pero también de buena calidad; y todo este ganado explotado en estructuras agropecuarias adecuadas, con toda seguridad no echaríamos de menos las razas exóticas, que ahora parece son nuestra única tabla de salvación. No por ser esto una auténtica perogrullada, deja de tener su importancia.

Estoy de acuerdo con Vd. señor Felani. La programación de una mejora agrícola ó ganadera, en nuestro caso concreto, agropecuaria, no puede ser trabajo de una sola persona. Al final de una serie de artículos que publiqué el año pasado en «BALEARES» artículos muy modestos en relación con los problemas tratados, invité claramente al coloquio, primer paso para conseguir la unión de criterios que Vd. propugna. La realidad verá que es cosa muy distinta, si se detiene a considerar la organización de certámenes ó de comisiones de estudio, para la defensa de los intereses agropecuarios de la provincia.

Gracias, Sr. Felani, por admitir, si bien con algunos peros, lo que escribí referente a que el ganado vacuno holandés, había ganado premios como productor de carne. Ahora solamente puedo añadir que el concurso en que los ganó era de precocidad como productor de carne, el cual tuvo lugar en Inglaterra, cuna de las razas vacunas carniceras. Si alguien quiere más detalles, con gusto le facilitaré la pista para encontrarlos.

Sres. Mus y Felani: si tomáramos café unas cuantas veces juntos, creo que estaríamos tan de acuerdo, como lo he estado con muchos otros compañeros suyos y amigos míos.

LAS LLUVIAS

Estamos nuevamente ante una crítica situación para la alimentación de los rebaños —y todos los demás animales que se sostienen en régimen de pastoreo— debido a la persistente sequía que padecemos; en todas las borrascas atlánticas, Mallorca se queda siempre al margen; hoy viernes, en que escribimos estas líneas el cielo está encapotado y con algunas lloviznas ¿será esta vez?.

En el pasado año 1965 después de un invierno y de un verano muy escasos en aguas entramos en el otoño con muy buenos auspicios: unos 100 litros entre final de septiembre y el transcurso del octubre; los pastos y forrajes nacieron con toda normalidad y el ganado se vió al punto favorecido, más luego después de un noviembre improcedente y de un diciembre también seco, la situación se puso alarmante, tanto para los pastos y forrajes como para las sementeras de cereales y legumbres que por falta de humedad no podían nacer.

Pero llegó el enero que salvó la situación con cerca de 80 litros como promedio, pero en el día 20 el cielo cerró de nuevo sus compuertas y ya estamos nuevamente en la crisis; las bajadas termométricas se reducen a vientos y a la par, los pastos, al faltarles la humedad, no crecen y pronto son acabados por los rebaños.

¿Qué hacer con los corderos?, al parecer, son muchos quienes los lanzan al mercado de abastos a precios ruinosos; otro mal año para el ganado lanar y menos mal que las sementeras esperan, porque esto que pasa ahora, de haber sido en mi infancia, cuando las labores con bestias se hacían interminables y no alcanzaban más de los 20 cm. de profundidad a estas alturas estaríamos, creo yo, como en el año 14 en que no hubo necesidad de segar ni trillar. Si la situación permite una espera (¡acaso estas nubes que vemos en el cielo!) lo podremos agradecer a la moderna maquinaria agrícola, al tractor, que aprovechando las lluvias de otoño, gracias a la rapidez de su obrar, fue posible una labor general que ha permitido la conservación de la poca humedad y la esperanza de que Dios nos resuelva la situación.

Al parecer, el criterio de cuantos desde hace años venimos observando las vicisitudes de nuestro campo, el tiempo actual favorece una probable cosecha de almendros, siempre que llueva antes de la llegada de los calores del verano, porque en caso contrario, no tan solo peligra ella, sino también la misma planta.

Pero lo que más preocupa a todos son las aguas subterráneas. ¿Cómo se comportarán en verano?. Existe mucha inquietud respecto a este extremo porque hay que pensar en que las aguas subidas por motores y molinos, si las juntáramos, uniendo a las de regadío, aquellas empleadas para el abastecimiento de la población humana y animal, acaso fueran suficiente para crear un río. ¡Llevamos dos años de sequía!.

Y volviendo al tema del tiempo, hemos de reconocer que cuando en este pasado mes de febrero el sol lucía con todo su esplendor, el cielo estaba azul, diáfano, inmaculado, y la atmósfera tibia y agradable, pensábamos: ¿Qué pesamos nosotros, aunque sea con la sequía a cuestas, ante tanta maravilla, y más si lo comparamos en unos días en que casi todo el resto de Europa está sumido en brumas, ti nieblas y tempestades?. ¿Qué valor puede tener nuestra economía agrícola-ganadera al compararla con la turística, para la que cada rayo de sol invernal supone cientos o miles de duros?.

¿No es verdad que cada mañana al despertar y abrir la ventana nos inquieta la persistencia del cielo despejado y de la luminosidad solar de unos momentos en que nuestros campos están sedientos; pero que por otra parte nos sentimos orgullosos de que precisamente por esta nuestra adversidad venga gente de toda Europa, para gozar de la temperatura, del sol, y de la luz, como un privilegio de nuestra isla, en el mismo corazón del invierno?

Lástima que en compensación, y con la abundancia de dinero que hay en la isla, no pueda el turismo aliviar nuestro crítico problema del precio de la carne, al que ya tiene bastante con estas sequías inesperadas; bien lo merecemos como jardineros que cuidamos de tanta vegetación, que es la nota más risueña de la isla y que sin nuestro esfuerzo desaparecería en muchas zonas para convertirlas en desiertas, tristes e inhospitalarias.

JUAN JAUME

deab
Avda. A. Rosselló núm. 78
Tel. 14440
PRODUCTOS DE SERVICIO
para GANADERIA y AGRICULTURA

SAPORTA

LLUVIA DE MARZO, MOJATE EL LEOTARDO

Solo unos breves momentos de congratularnos por esas cuatro gotas que, aunque escasas, han tenido la virtud de hacer renacer nuestro incurable optimismo. «Encara mos salvarem!», exclamó Calafat a la vista de la insignificante brusquina. Y es que hay payeses que no quieren convencerse de que lo más práctico es no hacer caso del refranero («Lluvia de marzo, mójate el leotardo») ni de brusquina más o menos y seguir el camino trazado.

—¿Qué uno ha decidido quedarse en el campo con todas sus consecuencias? Cumplamos nuestra obligación y permanezcamos fieles a la tremenda llamada de la tierra. ¿Qué hemos decidido mandarlo todo al cuerno?. Comprémonos una chaqueta blanca, una corbata negra y vayámonos a hacer airosos quiebros entre las mesas de un comedor lleno de ávidas suecas.

Mientras tanto le diré, señora mia, que las lluvias primaverales refrescan las sangres y calientan el corazón. Una primavera vivida bajo la lluvia es uno de los placeres más gratos que podemos permitirnos los fieles seguidores de los designios de la Madre Naturaleza. Nosotros pensamos que cuando empiezan a calentársenos las sangres (pero menos) una regadeta va de lo més bé.

Y pensándolo bien, le recordaré que estamos en plena Cuaresma, en la pálida, seca y austera Cuaresma, pero Cuaresma primaveral «quand mème».. Ya las tímidas violetas del pasado Carnaval han decido su paso a los enhiestos, animosos espárragos. Ceno de tortilla con puntas de espárrago cada noche y hasta nueva orden. Cojo con el cuchillo un trozo de mantequilla medio helada y lo dejo fundir amorosamente sobre la tortilla, y luego hago así, con el tenedor, a fin de extenderla por toda su bella superficie.

La tortilla con espárragos, con tres puntos de mantequilla, es un placer de los dioses primaverales. Por otra parte, ya ha oido usted lo que dice el Perito Agrónomo, señor Cervera Riera: Baleares es una de las provincias españolas que menos huevos consumen. ¡Vergüenza debería darnos a sus habitantes ser tan reacios al consumo de tan suculento y completo manjar!

¿Qué dice? ¿Qué los huevos atacan al hígado? ¿Qué son difíciles de digerir? ¿Quién le ha dicho tamaña falsedad? Lo que pasa es que los mallorquines comemos mucha grasa y es la grasa (y otras cosas que me callo) la que nos tiene el hígado lleno de ácidos, hieles y malos humores. Si los mallorquines pudiésemos desterrar la grasa de las comidas y la camiseta y los calzoncillos de las dormidas, seríamos un pueblo totalmente feliz.

No se sulfure. Ya sé que Vicente (gracias a Vd) no duerme más que con el pijama. Ya sé que hay bastantes Vicentes. Pero todavía quedan muchos ciudadanos que se ponen el pijama encima de la camiseta que han sudado todo el día. En este plan guarro ¿cómo quiere usted que les funcione el higado aixi com toca?

(¡Pere, no toquis s'atlota!)

Otro día hablaremos otra vez de las propicias, propincuas greixeres con alcachofas, guisantes, habas tiernas y otras yerbas yo lo soy de usted, señora de todos mis estremecidos trémolos primaverales, tan buenas amigas de los hígados enfermos como agrícolas.

— ◆ —

He aquí los precios de la «basse-cour»: Pollos 55-65, gallinas 45-50, pavos 60, pavas 65 y conejos 40-45.

El bestiar ha experimentado una alza: Bous 60-63, xots 37-38, porcs blancs 34-37, negros 33-34 y vedellos 4.000 a 4.300. Las vedellas de Hungría lloraron a 1.500 y 2.000 ptas..

GAFIM

Para su ganado lo mejor...
PIENSOS PIEMA PROTECTOR

¿Primero la gallina o el huevo?

— • —

Baleares es una de las provincias que consumen menos huevos por habitante

Mañana va a procederse a la inauguración oficial de una de las más importantes granjas avícolas de la isla. El «Fomento Agropecuario del Mediterráneo, S. A.», tiene al frente de su granja de Son Nicolau a un extraordinario avicultor en el Diretor de la misma; nos referimos al Perito Agrónomo don Juan Cervera Riera.

—¿Cuál es la finalidad de FAMSA?

—La producción y cría de pollitas de alta selección doble Hibridas Dekalb Chix.

—¿Existe algún motivo especial para criar este tipo de aves?

—La gran ventaja de estos animales es que unen a un bajo consumo de pienso una alta producción de huevos de gran calidad y tamaño y al propio tiempo una mayor resistencia a todo tipo de enfermedades.

—Ya que habla de una alta producción de huevos ¿cuál considera que es el número de huevos puestos por una gallina Dekalb en un año?

—La producción media es superior a los doscientos cincuenta huevos en doce meses que comparado al de una ave campera normal, que no sobrepasa generalmente los cien huevos, es realmente extraordinario.

—Vd. ha mencionado que son huevos de gran calidad ¿es que siguen algún programa especial para controlar la calidad de estos huevos?

—Dentro del campo de nuestros servicios técnicos tiene una vital importancia el determinar la calidad de la albumina, seleccionándose únicamente las aves cuyos huevos muestran la albumina limpia, espesa y un atractivo aspecto. Otra característica fundamental es la consistencia de la cáscara que se mide constantemente a través de aparatos especiales pues así se evitan roturas de huevos que tantas pérdidas ocasionan al avicultor.

—También creo ha mencionado Vd. el tamaño de los huevos ¿es que esto característica se puede controlar?

—Si ya que es una característica genética de tipo hereditario y en consecuencia solo se seleccionan las estirpes de aves que producen un tamaño de huevo comprendido entre los sesenta y uno y sesenta y tres gramos en adelante.

—¿Siendo estos huevos de tan gran calidad deben tener un gran valor nutritivo?

—Se considera que realmente el huevo y la leche son los únicos alimentos completos que existen en la naturaleza. Los huevos son muy ricos en proteínas, en vitaminas A, D, C, calcio, fósforo y de ahí su altísimo valor nutritivo y que estén indicados en la alimentación de niños y ancianos. La lástima es que a pesar de las grandes ventajas nutritivas, Baleares es una de las provincias españolas

D. JUAN CERVERA RIERA

las con menos consumo de huevos «per capita».

—¿Es qué existe alguna estadística sobre el consumo de huevos en las distintas provincias de España?

—ANSA (Asociación Nacional Sindical de Avicultura) ha publicado recientemente las estadísticas de consumo durante mil novecientos sesenta y cuatro, siendo el promedio de huevos consumidos por persona y año en España de doscientos cuarenta y nueve. Figurando Baleares con solo doscientos dos huevos habiendo solamente dos provincias que consuman menos huevos que ella y en cambio otros como Navarra, Santander etc., que sobrepasan los trescientos cuarenta huevos, índice que se aproxima a los de países de gran desarrollo que suele ser como mínimo de un huevo por día y persona.

CORTINAS CONTRA EL SOL
SOLOSTOPP en PLASTYGOM
LONJETA 23 TELEFONO 24862

M.C.D. 2022

Tras la amenaza de ser subastado, el C. N. Palma, con su problema resuelto, va a levantar un complejo deportivo

Así se contaría con dos instalaciones deportivas.-Adquisición de 15.000 metros cuadrados en «Son Hugo».-Fabuloso proyecto

La noticia no es nueva. Pero es un tema de actualidad. el Club Natación Palma, hasta hace poco, tenía un gravísimo problema: estaba amenazado con desaparecer. Tras muchas gestiones, se encontró la debida solución. Esto vamos a contarlo, remontándonos a los primeros años de la Sociedad, con datos que nos facilitó el presidente, don José Luis Riera Cavaller.

Un reportaje de LORENZO RIPOLL, con fotografías de «JUANET»

EN 1939, EN UNA CUEVA DE SON ALEGRE

En aquella fecha, la natación mallorquina se organizaba en el Real Club de Regatas. Un grupo de aficionados se reunieron por vez primera en 1939, en una cueva de Son-Alegre. Presidió aquella reunión don Nito Covas, eligiéndose primer presidente a don Ernesto Guardia. Luego le sustituiría don Rafael Recio.

Existían entonces, además del Club de Regatas, el Club Natación Balear. Hubo fácil entendimiento para una fusión, surgiendo el C.N. Palma, que iniciara aquí la auténtica historia de la natación mallorquina.

Pero vamos a dejar a un lado todo lo que concierne a las competiciones deportivas, para tratar de la parte social.

CONSTRUCCION DE LA PISCINA

Era necesario formar un auténtico club, con piscina, para que la natación no desapareciera. Este sueño se convirtió en realidad gracias al apoyo incondicional del gran aficionado don Bernardino Seguí Garriga.

Ocurría en 1941. Y se celebraron por vez primera en Mallorca los Campeonatos de España. Fue algo memorable para este deporte.

Hubo mucho auge. Aumentaban las listas de socios. Entonces se disfrutaba de los actuales terrenos y de los que lindaban con el mar, con estupendas terrazas.

Sin embargo, siempre hubo problema económico, unas veces más llevadero que otras. Y por esta causa, el Club subarrendó parte de sus instalaciones. La propietaria del terreno presentó un pleito. Para evitar el desahucio, se buscó un acuerdo, dejando el Club Palma los terrenos que hoy ocupa el Hotel Fenix, convirtiéndose en copropietario, con la dueña del solar, de las instalaciones actuales. Era en 1950.

NUEVAS VICISITUDES

Ocupó la presidencia —era en 1951— don José Luis Riera. Hubo que afrontar una serie de obras, tales como:

- ★ **Destruir gran parte de la tribuna de fondo.**
- ★ **Hacer vestuarios nuevos.**
- ★ **Construir nuevo local social y nueva entrada.**

Todo ello fue posible gracias a la colaboración, más de trabajo que dinero, de los hermanos Martínez Carsi y Parera.

Se acordó hacer una hipoteca por una cuantía de 650.000 pesetas. En principio no preocupó a los que se hicieron cargo de la Sociedad porque hasta 1966 no tenía que devolverse.

Durante este período el club hizo una serie de gestiones para cambiar de sede. Estuvo a punto de adquirir los terrenos donde está hoy enclavado el hotel El Paso. Incluso se hizo un poco para comprobar la existencia de abundante agua, dirigiendo los trabajos, por su condición de técnico y de antiguo socio, el señor Carmona. Esto ocurrió porque la propietaria de S'Aigo Dolça hizo una oferta al Club para que se marchara. Y los terrenos de Son Armadams sólo costaban ¡¡doscientas mil pesetas!! por tres mil metros cuadrados. La señora desistió de su oferta y, por falta de sacrificio económico de los socios, se anuló el proyecto.

LA PISCINA DEL C. N. PALMA SE ESTA VOLVIENDO UN POCO "VIEJA". EN INVIERNO MUCHAS VECES APARECE VACIA. OTROS DIAS SE LLENA, PARA QUE PUEDAN NADAR LOS QUE PRACTICAN ESTE DEPORTES, INCLUSO EN INVIERNO.

CAMBIO DE RESIDENCIA

Al marchar a Madrid, donde fijó temporalmente su residencia, el señor Riera Cavaller, el vicepresidente don Francisco Rosselló le sustituyó. Gestionó el traslado del club con la sociedad Hoteles de Mallorca. Y se pensó adquirir los terrenos que actualmente ocupa el Tenis Club, en Son Alegre. No hubo entendimiento.

El señor Rosselló se trasladó a la península por obligaciones de su cargo profesional, reeligiéndose presidente don José Luis Riera.

UN GRAN PELIGRO: EL CLUB PALMA TENIA QUE SUBASTARSE

En 1961, la Junta General, ante el peligro de que pudiera desaparecer el Club, acordó que el presidente hiciera las gestiones necesarias para conseguir un préstamo de la Delegación Nacional de Deportes y por entidades particulares.

Fue en 1964, cuando se consiguió que la Delegación Nacional comprara la parte indivisa que pertenecía a Hoteles de Mallorca. Desde entonces, los propietarios de S'Aigo Dolça son el Club Palma y la D. N. de Deportes. Quedaba eliminado todo el peligro de desaparición, ya que para evitarlo se hizo la compra-venta.

PROYECTO DE PISCINA CUBIERTA Y NUEVO CLUB

Se pensó en un proyecto extraordinario: construir una piscina cubierta y hacer un nuevo club. Es decir, tirar abajo las instalaciones actuales, dejando sólo la piscina, para ser sustituídas por otras modernísimas.

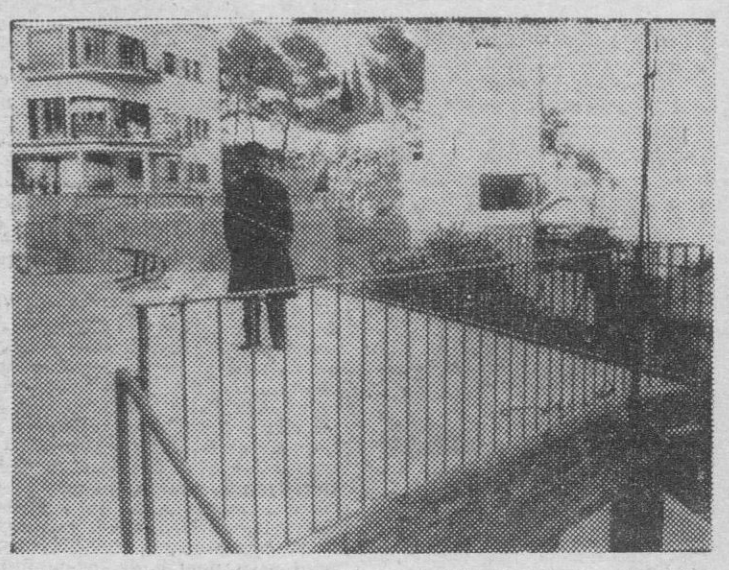

EN "S'AIGO DOLÇA", SE REALIZARON ALGUNAS OBRAS, CUANDO EL CLUB ADQUIRIO LA PROPIEDAD. UNA DE ELLAS FUE ESTA TERRAZA, PARA LOS BAÑISTAS. AHORA SOLO VEN AL CONSERJE (DON ANTONIO) QUE ES CASI UNA INSTITUCION EN LA SOCIEDAD.

A tal efecto se consiguió de la Delegación Nacional de Deportes un crédito de cinco millones. La mitad a fondo perdido y la otra mitad a devolver en cinco años.

Aquí habla el presidente:

—Nuestra ambición fue más lejos. Nos hicimos la idea de construir un complejo deportivo en terrenos adecuados, continuando también con el actual Club Palma.

—¿Qué hicieron?

—Visitar un terreno de 15.000 metros cuadrados, denominado "Son Hugo", situado a 150 metros de la calle Archiduque Luis Salvador, en un sitio muy sano, en la parte opuesta del "Palma". Pagamos una cantidad para asegurarnos los terrenos, y actualmente se están haciendo gestiones cerca de los socios para conseguir cantidades importantes. Se ha conseguido de la Caja de Pensiones un crédito importante, que sólo está pendiente de la aprobación de la Delegación Nacional de Educación Física y Deportes, para hipotecar los terrenos que actualmente ocupamos en S'Aigo Dolça. Así pensamos entrar en propiedad de "Son Hugo" en abril.

—¿Es factible este complejo deportivo?

—Creemos que sí. De momento, hemos dejado en suspenso el crédito de cinco millones, ya que pensamos elevar a la Delegación Nacional el proyecto actual, para que varíen la asignación económica. Por cierto que ya nos han pedido los planos.

—Una labor larga y dificultosa...

—Ha sido posible gracias al apoyo del Gobernador Civil don Plácido Alvarez-Buylla y del subdelegado de la Junta Regional de Deportes, don José Vich Andreu, los cuales han informado y apoyado muy bien las propuestas que hemos elevado.

—¿Otros recursos para aliviar el problema económico que tenían planteado?

—Se resolvió creando 300 socios honorarios que pagan 100 pesetas mensuales. Representa unos ingresos de 3.600.000 pesetas.

* * *

Esta es la realidad del C. N. Palma. Hace pocos meses, estaba amenazado con desaparecer. No sólo resolvió este angustioso problema, sino que va a construir un complejo deportivo que puede ser la admiración de propios y extraños. Conocemos más detalles. Especialmente deportivos. Estos se insertarán en las páginas deportivas.

ESTOS SON LOS TERRENOS DE "SON HUGO", QUE EN PRINCIPIO HA ADQUIRIDO EL "PALMA", PARA LEVANTAR UN GRAN COMPLEJO DEPORTIVO. ESTA CERCA DEL HIPODROMO DE "SON PARDO", Y A 150 METROS DE LA CALLE ARCHIDUQUE LUIS SALVADOR YA EMPIEZA A CONSTRUIRSE UNA CARRETERA QUE PERMITIRA EL PASO DE VEHICULOS PARA LA CONSTRUCCION.

REPRESENTANTE

Necesita importante fábrica de Tubería de hierro Negra y Galvanizada de primera calidad. Bien introducido y conocedor del artículo. Preferible locomoción propia. Escribir facilitando referencias profesionales al Nº 1.204. PUBLICIDAD PREGON. Apartado 789 - BILBAO

MARTES DIA 8, a las 9'30 noche en el

TEATRO UNION

de Son Servera

ANTONIO AMAYA

El gran cantante internacional y su conjunto de grandes figuras

Organizado por el popular CALAFAT

M.C.D. 2022

Santo del día

SANTA COLETA
Virgen

Hija de madre sexagenaria, vino al mundo en la ciudad de Corbia. Educáronla sus padres en las virtudes, en las que hizo rapidísimos progresos, descollando por el amor a los pobres y por su oración, en que quedaba frecuentemente extasiada. A los catorce años pidió a Dios que le hiciese crecer su estatura natural, pues era muy pequeña, y que afease su rostro para que no fuese ocasión de pecado a nadie. Escuchóla el Señor, y de la noche a la mañana apareció de estatura regular y de color terráceo. Profesó en la Tercera Orden regular del padre San Francisco de Asís y poc después ordenóle Jesucristo que estable-

ciese la reforma en la Orden Seráfica; rehusaba la Santa, más vióse castigada por el cielo, perdiendo el habla y el uso de un ojo. Reconocida tan claramente la voluntad divina, decidió poner por obra lo que se le ordenaba, y luego recobró la palabra y la vista. Obtuvo permiso del Papa para su reforma y trabajó incansablemente en la misma; levantó no pocos monasterios y en todo demostró ser apóstol infatoigable y de genio hábil y emprendedor. Su paciencia brilló como en un mártir y sus milagros fueron numerosos como en los grandes taumaturgos, pues resucitó a más de cien niños que habían muerto sin bautismo. Fué notable su don de profecía, por el que tuvo conocimiento, con dos años de anticipación, del día de su muerte, que acaeció en 1447, a los sesenta y seis años de edad.

En este día se celebra también la fiesta de los Santos: Perpetua Felicidad, mrs.; Marciano obispo; Víctor Victoriano mrs.; Olegario, Basilio, Evagrio obs.; Conón m.

Ecumenismo y confusionismo

Por el Dr. Garcías Palou

Para dentro de un par de semanas, se anuncian acontecimientos de talante ecuménico. Naturaleza limpiamente ecuménica van a revestir la presencia del arzobispo Michael Ramsey —primado de la iglesia anglicana— en el Vaticano, sus conversaciones con el Papa, el intercambio de regalos, la oración en común en la basílica de San Pablo, el mútuo abrazo de paz, la recepción que le ofrecerá el Cardenal Bea en el mismo «Secretariado para la unión de los cristianos», la visita del mismo arzobispo de Canterbury a la oficina de este organismo, en correspondencia a la que el Cardenal Bea le habrá rendido, y hasta el hecho —en sí de honda significación fraternal— de alojarse en el pontificio colegio inglés, donde residen jóvenes católicos de Inglaterra que aspiran al sacerdocio y cursan sus estudios en una que otra de las universidades eclesiásticas romanas.

Todo el mundo cristiano —el católico y el separado de Roma— habrá recibido con alborozo la nueva de un encuentro de sentido muy parecido al de aquél, del que fueron protagonistas, en Palestina, el mismo Pontífice Pablo VI y el patriarca Atenágoras.

En el orden del ecumenismo, todo cuanto encarna la índole de auténtico acercamiento, implica un paso hacia adelante, un avance con relación al término fijado, que no es otro distinto de la unidad de las diferentes iglesias cristianas.

Andar no equivale a avanzar. Lo que, a los ojos de legos, pudiera significar un adelantamiento en la carrera emprendida, en realidad podría traducirse en un retroceso o distanciamiento de la meta. Aquí está, dentro de los ámbitos del ecumenismo ilegítimo, la hipótesis llamada del «credo mínimo», de espíritu francamente demoledor. Dice el refrán que «una cosa es actividad, y ótra es ardilla».

El «Movimiento ecuménico» es de origen protestante. Recuérdese que a la famosa «Asamblea del consejo ecuménico de las iglesias», celebrada en Amsterdam, en 1948, no asistió católico alguno. Pero hoy, a menos de veinte años de distancia, se cuenta, venturosamente, con un «Decreto sobre el ecumenismo», promulgado por el Concilio Vaticano II.

Este documento —en virtud de su doble índole dogmática y pastoral— constituye, sin duda alguna, el paso de mayor trascendencia que la Iglesia Católica ha dado dentro de los ámbitos del ecumenismo. Le siguen ,en orden de importancia, el referido viaje de Pablo VI a Tierra Santa, el levantamiento de excomuniones entre Roma y Constantinopla, la presencia de Observadores no católicos en el aula conciliar, la donación de la preciada reliquia del apóstol San Andrés, el acto religioso celebrado conjuntamente, en la Basílica de San Pablo, por el Papa y dichos Observadores conciliares no católicos, las visitas del Cardenal Bea a Constantinopla y la del metropolitano Meliton a Pablo VI, el discurso pronunciado por el Cardenal Bea en Ginebra, en 1965, a raíz de una propuesta del comité central del «Consejo mundial de las iglesias». Son pasos que se han dado sin salirse de la línea trazada para el «movimiento ecuménico».

Esta —la de «movimiento»— es la índole del ecumenismo. La ha reconocido el Vaticano II, y lo ha definido como «conjunto de actividades y empresas». Es decir, movimiento.

El ecumenismo no es un problema, que tenga que afrontarse con valentía; sino que es un medio que ha de utilizarse, con sabiduría y con tino, «bajo la vigilancia de los pastores». El problema —hecho histórico, real— consiste en la separación de las iglesias cristianas, en el rompimiento de la unidad del cristianismo. El «movimiento ecuménico» aspira a resolverlo. Encarna la condición de medio, concebido para tal fin. El retorno de los hermanos separados a la unidad de la única Iglesia de Cristo es la meta del movimiento ecuménico.

¿Que, por mucho que se haya caminado, no nos hallamos cerca del término?. ¿Qué lo único indiscutible es que se ha recorrido mucho ítinerario?. ¿Qué mejor que expresar que nos hemos acercado a la meta, hay que declarar que nos hemos distanciado del punto de partida?. Hipótesis, formuladas hace poco, cuyos juegos de palabras revelan —esto, sí— las dificultades que el «movimiento ecuménico» ha de vencer y los obstáculos que ha de superar.

Una prueba. El Dr. V. Hooft, hasta ahora Secretario general del «Consejo ecuménico de las iglesias» pronunció una conferencia en Zurich. La dictó a raíz de la reciente «Semana de la unidad». Reconoció la aportación del Vaticano II a la causa ecumenista. Pero añadió: «Dogmáticamente hablando, nuestras iglesias están donde estábamos»; y habló del «Papa, anticristo» y de «Roma, nueva Babilonia».

La Iglesia ha dictado unos principios sobre el ecumenismo; y hay que ajustarse a ellos. Los hay de carácter doctrinal, inconmovibles. Pero cabe progreso en el ecumenismo. Caben perfeccionamiento técnico en los movimientos y descubrimientos de nuevos medios de acercamiento, siempre «bajo la vigilancia de los pastores».

El ecumenismo es, ante todo, diálogo. Sobre todo, diálogo entre teólogos de talla. Como tal, lo concibió Ramón Llull, hace siete siglos. Pero su meta no es el puro diálogo. Tampoco es la mera unión. Esta y aquél no son sino medios que pueden conducir a la unidad. Lo ha confesado el mismo Hooft.

El ecumenismo, por razón de lo delicado de la empresa, reclama una voz rectora. El concilio ha dicho que «la autoridad episcopal local ha de determinar prudentemente el modo de obrar en concreto». El Papa ha añadido que «muchos de nuestros males provienen de la confusión de ideas».

F. Albarracín rotuló un artículo con estas palabras: «Ecumenismo, sí; confusionismo, no».

Llamamiento del Señor Obispo

A la Semana de la Familia, que empieza mañana

«Amadísimos hijos de Palma: Con motivo de la «Semana de Familia en Palma» —que bendigo de todo corazón—, hago un llamamiento a todos los matrimonios cristianos, para que se aprovechen de estas predicaciones tan propias de esta época post conciliar. A la vez, pido a todos, que secunden estos movimientos, que tienden, con gran acierto a federar todas las familias cristianas.

En ellos tiene la Iglesia puestas grandísimas esperanzas, y vuestro prelado una confianza ilimitada, para llevar a cabo la renovación espiritual que nos pide el Concilio en esta hora.

Contad con mis oraciones.
Rafael, Obispo de Mallorca».

INDICADOR RELIGIOSO

Tiempo litúrgico

Domínica II de Cuaresma

Rito de I clase. Color morado. Misa propia, sin Gloria y con Crèdo. La Iglesia continúa su ruta penitencial hacia la Pascua. En la Epistola, tomada de la de San Pablo a los tesalonicenses, cap. 4, vers. 1-7, el Apóstol nos propone un programa de renovación cuaresmal que se resume en estas palabras: «Esta es la voluntad de Dios, vuestra santificación... Dios no nos ha llamado a la impureza sino a la santificación, en Cristo Señor nuestro». En el Evangelio, tomado de San Mateo, cap. 17, vers. 1-19, la Iglesia nos propone el Misterio de la Transfiguración, como un anticipo de la Pascua. Si el domingo pasado vimos a Cristo en su cuarentena de ayunos, y empeñado en lucha con el diablo, hoy nos lo presenta transfigurado entre resplandores de gloria y proclamado Hijo muy amado por el Padre Celestial. Si el domingo pasado presentiamos ya la lucha de la Pasión, hoy se adivinan los triunfos de la Pascua. Su memoria nos ha de animar a soportar las penitencias cuaresmales para participar más intensamente en los frutos y en los gozos de la Resurrección.

P. A. R.

CULTOS PARA MAÑANA

Sto. Tomás de Aquino, cfr. y dr.
Cuarenta Horas

—Continúan en la Misión, al Bto. Juan Gabriel Perboyre. A las 5 de la tarde exposición de S. D. M. A las 7.30 rezo del Sto. Rosario ejercicio del Triduo y reserva del Santísimo Sacramento.

Otros actos religiosos

Empieza la «Semana Familiar» para matrimonios, en las iglesias que a continuación se indican

—En S. Miguel. Don Gabriel Calvo, Misa a las 8,30 y 8 noche. Sta. Catalina Thomás, don Sebastián Capó, Misa a las 7,30, 9 noche. San José Obrero, don Sebastián Calvo, Misa a las 8,30, y 9,30 noche.— Colegio Sgdo. Corazón (Son Españolet) P. Millán Arroyo, S. J. 10 noche.— San Felipe Neri, don Guillermo Payeras 10,15 noche.— Sta. Teresa del Niño Jesús, don Miguel Moncadas.

Para viudas

A las 10,30 mañana, 5 tarde: Iglesia S. Feline Neri, don Gabriel Calvo y P. Bartolomé Reynés C. C.

—En el Centro Eucarístico, empiezan Ejercicios Espirituales para las Asociadas a la Adoración Perpetua al Santísimo y Obras de las Iglesias Pobres (Calatrava, 26) dirigidos por el Rvdo. P. Ignacio de Oteiza, Capuchino; Predicador de la Catedral.

Por la mañana a las 11 meditación, a las 11.30 Misa y a las 12 plática.— Por la tarde, a las 5,30 meditación, a las 6 Rosario, a las 6,30 Misa y a las 8 Bendición.

—En San Feline Neri Adoración Nocturna. Turno de Guardia. «S. Antonio de Padua».

Visita etc.

A la Madre del Divino Amor, en S. Feline Neri.

CULTOS PARA EL MARTES

San Juan de Dios cfr. y fdr.
Cuarenta Horas

—Concluyen en la Misión, en honor del Bto. Juan Gabriel Perboyre: A las 5 de la tarde exposición del Stmo. A las 7,30 Sto. Rosario, ejercicio, Te-Deum y reserva de S. D. M.

Otros actos religiosos

—En la B. de S. Francisco, continuación de los XIII Martes de S. Antonio de Padua. Por la tarde rezo de la Corona, Misa vespertina y ejercicio en honor del Santo Paduano.

Visita etc.

A la Inmaculada en la Catedral o Concepción.

UNA CITA PARA TI...

¿Cuando?... ¿Para qué?... ¿Donde?

¿Cuándo?: Desde el lunes, día 7, al domingo, 13.

¿Para qué?: Para ser mejor... para ti, para los demás... y para Dios.

¿Dónde?: En la Iglesia de Montesión.

CONFERENCIAS RELIGIOSO-MORALES DE CUARESMA SOLO PARA HOMBRES Y JOVENES

Dirigidos por el P. M. Martínez Bres. S. I.
Horario: Mañana a las 8. Tarde a las 7'45. Comienzan el lunes

Glosa evangélica

Domingo II de Cuaresma

Profunda y luminosa lección

(Mateo XVII, 1-8)

«Seis días después Jesús tomó a Pedro y a Santiago y a Juan, su hermano y los subió aparte a un monte alto. Y se transfiguró ante ellos, y resplandeció su rostro como el sol y sus vestidos se pusieron blancos como la luz»

Lo necesitaban los discípulos. Especialmente Pedro que, seis días antes, había oído de Cristo un reproche amargo, diciéndole el Maestro: «Apártate de mí satanás».

No comprendían eso de la Pasión y muerte de Cristo, que se acercaba y les predecía. El apóstol Pedro, apartándolo de los demás y como en secreto, quiso disuadir al Maestro de los padecimientos anunciados. Fue entonces cuando sonó en sus oídos e hirió su alma la palabra terrible.

Sentían los discípulos hacia Cristo, un amor entendido a lo demasiado humano. Un amor con raíces más en ellos, que no en el Señor Y de eso quiso corregirles en la persona de Pedro.

Desde el punto de vista humano, no entendían que «era preciso que el Cristo padeciese».

Había que armonizar en sus espíritus la idea del Mesías, Rey glorioso con el hecho próximo a realizarse: Cristo crucificado

Toma a los tres discípulos predilectos, y ante ellos se transfigura, apareciendo Moisés y Elías hablando con Cristo de lo que se cumpliría en Jerusalén

Fue la confirmación de la Ley y las profecías, entre resplandores de gloria en torno a las palabras y predicciones de Cristo, no comprendidas por los discípulos. Los padecimientos del Maestro, lejos de ser obstáculos, serán el medio para establecer su reino.

Pedro en el monte alto, se siente bien e, impetuoso como siempre, exclama: «Señor, bueno es estarnos aquí». Y habla de hacer allí arriba tres tiendas una para Cristo, otra para Moisés y la tercera para Elías.

No había acabado de hablar Pedro, y una nube luminosa los envolvió y desde ella una voz dice: «Este es el Hijo mío, el amado, en quien me complazco; escuchadle».

No cabía duda alguna. El Padre tomaba parte en las palabras de Cristo mandando que fuese escuchado.

Al oír la voz, los discípulos cayeron sobre sus rostros y temieron grandemente. Mas acercándose Cristo, les tocó y dijo: «Levantaos, y no temáis».

Bajando ya del monte, el Maestro les habla de que resucitará de entre los muertos.

Pasión muerte y resurrección, son cosas trabadas entre sí. Hay ligazón entre ellas. Como la hay en trabajo, silencio y gloria.

Profunda y luminosa lección.

M. RAMIS ALONSO

Cuando piense en un magnetofón piense en FIDELITY

- Magnetofones ingleses de primera calidad.
- Total garantía por un año.
- Servicio técnico post-venta garantizado.
- De venta en los mejores establecimientos del ramo.

Distribuidor exclusivo para España
IN-AG, (INGENIEROS AGENTES)
Apartado, 19035 - MADRID

CIRCULO MALLORQUIN
CONCIERTO por la CORAL de LLUCHMAYOR
AÑO VIII - LXXI AUDICION
Hoy domingo, 6 Marzo 1966 — A las 7 y media tarde

FLOWER
la espuma ideal económica para su colchón.
San Antonio, 1. — Tel. 211
MANACOR

La Cuarentena en la historia de la salvación

Por PEDRO A. RULLAN, C. R.

La Cuaresma ya ha venido y todos sabemos como ha sido. La hemos preparado con tres Dominicas de antelación, la estábamos esperando con impaciencia y ha llegado con todos los honores con un abolengo bíblico con un contenido cristológico y con un mensaje escatológico

En la mística de los números aparece el cuadragésimo con una profunda significación humana, cosmológica, itinerante y penitencial. El número 40 resulta de la multiplicación del 4, representativo del cosmos según la teoría de los presocráticos, por el 10, final y coronamiento de la serie de los números fundamentales y que indica plenitud. Para San Agustín el número 40 es símbolo del mundo presente y finito, con sus miserias, sus tribulaciones y su ruta peregrinante hacia la eternidad

Preñado de alto simbolismo juega el número 40 un papel preponderante y aleccionador en las diversas etapas de la Historia de nuestra salvación Las numerosas Cuarentenas bíblicas, a lo largo de la historia del mundo, iluminan el sentido espiritual de la Cuaresma litúrgica y desentrañan su hondo significado cristológico y pascual

La Cuarentena del Diluvio Universal nos ofrece un castigo y una salvación Según San Pedro el arca, flotando sobre las aguas, es figura del bautismo Por el árbol vino la caída de Adán y Eva Por otro árbol, la madera del arca, se salvó Noe y su familia, simbolizando el madero de la Cruz, por el cual Cristo obraría la salvación de toda la humanidad y nos ofrecería las aguas regeneradoras de su bautismo.

La Cuarentena de Moisés y de Elías, el primero en el Sinaí y el segundo en el Horeb nos brindan el sentido de retiro, de penitencia, de oración y de ascensión gradual hacia el encuentro con Dios Moisés y Elías, tras su cuarentena de ayuno y de oración, recibieron en la cumbre del monte la visión y el mensaje de Dios Nuestra Cuaresma, a través de su itinerario penitencial y de las ascensiones del corazón contrito y humillado, nos eleva a la cúspide del año litúrgico en la gran teofanía de los Misterios Pascuales

La Cuarentena de los Israelitas, en peregrinación fatigosa por el desierto durante 40 años constituyó según el salmo 94, un itinerario de prueba y de experimentación, durante el cual el Señor hubo de castigar sus prevaricaciones y no entraron en la tierra de promisión. San Pablo, en su comentario al mencionado salmo, nos brinda aquella Cuarentena como tipo de otra prueba. Si fracasó la primera no fracasará la segunda David en el mismo salmo 94, la anuncia con la palabra "Hodie" Y San Pablo, al comentarla, nos invita a la nueva Cuarentena peregrinante que inauguró Cristo en su vida mortal y que nos introducirá en el verdadero descanso, con el mismo Cristo, en el Reino de Dios, primero mediante la gracia en esta tierra, que nos preparará para el descanso eterno de la gloria

La Cuarentena de los ninivitas nos ofrece un modelo acabado de penitencia y de fidelidad a las ordenaciones divinas. El profeta Jonás intimó en nombre del Señor a Ninive "Dentro de 40 días la ciudad será destruída". Pero todos, desde el rey hasta el último vasallo, creyeron y se humillaron ante el Señor. Se vistieron de saco y de cilicio, ayunaron e hicieron penitencia los 40 días, y obtuvieron la salvación.

Pero todas aquellas Cuarentenas del Antiguo Testamento erán figura y tipo de las sublimes realidades cristianas. Al llegar la plenitud de los tiempos, Cristo cubrió su itinerario de redención y de salvación. Salió del Padre para venir al mundo, y salió del mundo para volver al Padre, una vez consumada su Obra redentora mediante su Misterio Pascual. Muere dolorosa y Resurreción gloriosa son dos vertientes de un mismo Misterio salvador.

Y antes de comenzar su ministerio público que le llevaría hasta la Cruz, quiso Jesucristo consagrar lo que antes había sido prescrito por la Ley y los Profetas: La Cuadregésima penitencial, con oración, ayunos, tentaciones y lucha contra Satanás. Esta fue la primera Cuaresma cristiana. Las Cuarentenas véterotestamentarias eran su tipo y su alegoría

Sobre la Cuaresma de su Divino Fundador diseñó la Iglesia su Cuaresma litúrgica anual, no sólo como mero ejercicio de purificación ascética, sino como preparación y ruta penitencial hacia la Pascua. Por ello en la ceremonia de la imposición de la Ceniza la Cuaresma es proclamada como las grandes y generales maniobras de la milicia cristiana, en su entrenamiento anual para una fructífera celebración del Misterio Pascual. Esta celebración comporta la renovación de las gracias de los Sacramentos pascuales, Bautismo y Eucaristía.

Si el bautismo se confiere ahora a los párvulos los adultos hemos de reforzar en la Cuaresma sus vínculos y obligaciones para renovar conscientemente sus promesas en la Noche de Pascua. Y si la Eucaristía es la renovación diaria del Misterio Pascual de Cristo, venimos obligados a participar en ella con más santidad, mayor pureza y más sentida devoción, al llegar al cenit del Año litúrgico en que celebramos la Eucaristía pascual.

Pero esta Eucaristía pascual es prenda de la eterna gloria. Nuestra Cuaresma penitencial tiene, pues, un sentido y un contenido escatológico Nuestra Cuarentena desemboca en la Pascua. Pero la Pascua temporal es tránsito y viático para la Pascua eterna de la gloria. Para el gran día de Dios, en que todo volverá a florecer, y serán creados unos

M.C.D. 2022

Baleares visita a:

ROBERT GRAVES

UN EXPRESIVO PRIMER PLANO DEL ESCRITOR
(Fotos «Juanet»)

NOVENTA de los ciento veinte libros que lleva publicados Robert Graves los ha escrito en Deyá. Su casa de campo mallorquina es visitada, como santuario de peregrinación intelectual, por escritores, universitarios, editores, críticos y profesores del mundo entero en contínua sucesión. Y raro sería que cualquiera de ellos no encontrase a este coloso —coloso en humanidad y en letras— cavando su huerta y hasta puede que amontonando desperdicios y estiércol para confeccionar un abono casero con destino a sus lechugas o su maíz.

El extraordinario, el increíble desaliño de Robert Graves forma parte de su personalidad. Comienza en su indumentaria y se extiende a su mesa de trabajo, que parece una sucursal del baratillo. Y es que Robert Graves deja las cosas, o donde caen por su propio peso, o donde él mismo las deposita sin recordar nunca luego dónde diablos se encuentran, lo mismo si se trata de una mancha de aceite que de un raro fetiche oriental. La originalidad se desprende de Robert Graves espontáneamente, como frutos maduros del árbol frondoso de su personalidad. Esta es la diferencia que le separa de cuantos cultivan poses y actitudes. Robert Graves todo lo más que cultiva son coliflores.

Cada día se levanta a las ocho el escritor. Se confecciona él mismo un desayuno a base de "pa amb oli" y se sienta a escribir. A escribir estos libros que luego serán traducidos desde al polaco al ja-

A SUS SETENTA AÑOS, ROBERT GRAVES, CAVA SU HUERTO DE DEYA, CON UN IMPETU SORPRENDENTE

ponés pasando por el hindú: los libros que se disputan los editores y que esperan con ansiedad los medios intelectuales y críticos de Europa y América

ESTE hombre que ha sido calificado como el más grande poeta lírico en lengua inglesa después de Yeats, este hombre que ha sido propuesto varias veces para el Premio Nóbel de Literatura, este hombre que desde Deyá viaja a Oxford para atender a su cátedra (la única por votación popular) o a Norteamérica para pronunciar conferencias (pagadas a precio de oro) en sus más importantes universidades, es el que —ya ven ustedes— empieza por hablarnos de patatas:

—Yo las patatas las quiero de San Jordi. Las de La Puebla que se las lleven a vender a Inglaterra, que para los ingleses ya es bastante.

—Usted tiene ya derecho a considerarse mallorquín, Robert Graves.

—Y me considero. Aquí se han casado dos de mis ocho hijos. Uno de ellos, William, habla perfectamente el mallorquín. Aquí he escrito gran parte, la casi totalidad de mi obra. Vine aquí a buscar la paz y la he encontrado. Ahora bien...

—Diga...

—Quiero dejar bien sentado una cosa: Algunas veces me han dicho en Inglaterra ¿Cómo sigues en "tu" isla?... Y yo les he contestado siempre: "Mallorca no es "mi" isla. Mallorca es solamente de los mallorquines y yo soy su huésped".

SE HABLA DE PARAISOS

ROBERT Graves ha encendido la chimenea y habla a ratos de pie y a ratos sentado. No está quieto ni un segundo. Nunca termina una frase y muchas veces incluso una palabra. Se expresa como en contínuos puntos suspensivos y parece que mientras habla su mente viaja continuamente por quién sabe qué remotas regiones de su mundo esotérico y misterioso:

—Vine a Mallorca por primera vez en octubre de 1929, recomendado por la escritora Gertrude Stein, quien me dijo que aquí encontraría el paraíso. Y es cierto, que lo he encontrado. Pero muchos vienen al "paraíso de Mallorca" y no lo encuentran porque vienen a emborracharse de sol o de vino o de noches de juerga. Si uno no lleva una gran riqueza en su mundo interior no encontrará un solo paraíso en la tierra. Hay que llevar una joroba como los camellos para no pasar sed espiritual, sed de belleza y de ternura en este desierto que es la vida. Yo vine a Mallorca con esta sed, y Mallorca me dió el complemento de la paz y de la luz.

—¿Se instaló inmediatamente en Deyá?

—No. Primero estuve unos días en el Hotel Royal, pagando diez pesetas diarias, cosa que entonces era carísimo. Lo de Deyá me lo recomendó un retratista alemán que iba vestido de negro y que me quería hacer un retrato por cinco pesetas. Yo me negué a ello y entonces vi que lloraba de miseria y desesperación. Entonces no fui capaz de negarme a hacerme el retrato y pagarle el duro. Como agradecimiento el pintor me dió este providencial consejo: "Vaya a vivir a Deyá, un pueblecito de Mallorca muy tranquilo, donde un kilo de pescado sólo cuesta veinte céntimos".

Es curioso e importante, el papel que ha jugado la casa de Deyá en la producción del escritor. No sólo como el santuario donde ha parido, con dolor y alegría, lo mejor y más importante de su obra. Si no incluso de un modo más directo y si se quiere comercial:

—Por esta casa me pidieron, con sus tierras, setenta mil pesetas. Para adquirirla tuve que escribir inmediatamente un libro y fue el titulado "Adiós a todo ésto", uno de los que han tenido más aceptación. Esto era en el año 1931. Posteriormente tuve necesidad de 4.000 libras para la reforma y me puse a trabajar en un libro que debía ser forzosamente muy importante para poder reunir tanto dinero. De esta necesidad nació mi novela "Yo, Claudio" que aseguraban algunos es mi obra más importante y que me proporcionó casi inmediatamente el doble de lo que necesitaba.

En su libro "Majorca Observed" cuenta agradecido el autor que, habiendo marchado de Mallorca en 1936 y vuelto en 1945, después de una guerra civil y una guerra mundial, encontró su casita de Deyá intacta, con todos sus papeles, sus muebles, sus árboles... los vecinos se la habían cuidado y conservado.

Mallorca ha sido el primer paraíso de que nos habla Robert Graves. El segundo es más extraño y más raro. Pero para ello es preciso entrar en el "sanctasanctorum" del escritor.

TOCADO CON UN GORRO RUSO DE ASTRACAN, EL ESCRITOR EXHIBE EN EL MEÑIQUE UN EXTRAÑO Y MONSTRUOSO ANILLO QUE ES UNA RANA CHINA DE LATON.

SE OYEN COLORES Y SE VEN SONIDOS

LA mesa de trabajo de Robert Graves, es negra, enorme, incongruente y fantástica. Sobre ella se acumulan los más extraños enseres y objetos, desde un cheque y una colilla a un paquete de semillas y un ídolo o un fetiche.

Robert Graves escribe sobre una especie de atril, adminículo que le evita muchas tortícolis. Por las paredes se alinean en apretada sucesión sus propios libros en algunas de sus numerosas ediciones. Por cierto ,que teníamos intención de llevar a su casa la novela «El sello que naufragó» para que nos la dedicase. El autor es tan amable que remedia nuestro descuido regalándonos el libro con la dedicatoria... pero ya en camino de regreso descubrimos con estupefacción que se trata de una traducción nada menos que en polaco. Habrá que renunciar definitivamente a su lectura.

Sobre las librerías, grandes tarros atesoran cuentas de vidrio. Sobre un mueble se amontonan pesas antiguas de Mallorca, monedas, y un pedazo de ladrillo con un descomunal y monstruoso anillo en forma de rana —enorme— de latón. El escritos nos explica que el trozo de ladrillo pertenece a la Gran Muralla China, y que el anillo está embrujado o algo así.

—¿Cuál es el principal «tesoro» que hay en su santuario, Mr. Graves?

—Este «pasaporte para el paraíso».

—¡Ah! ¿Pero es que se necesita «pasaporte» para entrar en el paraíso?

Robert Graves se explica, a fin de que nos muestra el curioso «pasaporte». Es una pequeña cajita con la tapa en forma de gran záfiro, en cuyo interior hay como unas raras especias o algo así. Resulta que son unos hongos mejicanos que cultivan siguiendo una tradición milenaria algunos «magos» del país, visitados por «peregrinos» de todo el mundo e incluso investigadores y científicos que han querido descubrir el fascinante y alarmante secreto de estos hongos. Robert Graves ha sido citado en varios reportajes sobre la materia como una autoridad en la cuestión:

—Estos hongos tienen una sustancia que los químicos han denominado «psilocybin» y que se caracterizan por producir en quien los toma transtornos místicos y visiones paradisíacas.

—¿Usted los ha probado?

—Naturalmente. Yo me he remontado a sus paraisos.

—¿Y qué ha visto allá?

—Un mundo mágico en el que se ven los sonidos y se oyen los colores. Crece un árbol y cada hoja que sale de él es una música. Entre nubes violeta se ve la puerta del paraiso. Pero la mayoría se queda en la antesala.

Robert Graves ostenta la cajita en la mano. Sus ojos azules parecen un abismo y su cabeza aureolada de blancos cabellos rizados, adquiere insospechada grandeza. Parece el mensajero de un mundo irreal, como es mucha de su poesía, de su novela, de su conversación.

—¿Quiere usted probarlos?

—¡Ni hablar! Muchas gracias... pero no quiero hacer este «viaje al paraiso». Podría decepcionarme y entonces. ¿Qué me quedaría para la esperanza?

—En esto tiene usted razón: creo que no hay más paraiso ni más infierno que el que llevamos en el alma.

Robert Graves deposita la cajita en su lugar y se cubre la cabeza con un gorro ruso que le acaba de traer su esposa, Berye, de Moscú. Resulta que recientemente han traducido al ruso una de sus obras, y como no pueden «sacarse divisas» del país, la única manera de cobrar los derechos de autor es haciendo turismo allá, es decir, gastando los beneficios en la propia Rusia.

SE PONE PUNTO FINAL

YA hemos dicho que la casa de Deyá de Robert Graves, es una especie de santuario de peregrinación intelectual. Pero, conviene añadir que entre las personas que han visitado su casa figura nuestro Ministro de Información y Turismo, señor Fraga Iribarne, quien recientemente le acaba de otorgar la «Medalla al Mérito Turístico» por su labor realizada con su presencia y su obra en beneficio de Mallorca. El escritor nos muestra la Medalla, que acaba de recibir. Está muy satisfecho por esta distinción. También han visitado el refugio su admiradora Ava Gardner y la guapa Gina Lollobrígida que tiene en su casa una poesía de Robert Graves enmarcada como un cuadro y que quería conocer personalmente a su autor.

—La poesía no es un arte. Todo lo más es artesanía. Y se lo digo yo, que me siento fatal e irremediablemente poeta.

—¿Solamente lírico?

—Sí. No me tientan otros géneros, como el de la llamada «poesía social». Creo que ni la cuestión social, ni la política o la religiosa entran en las reglas de la poesía.

—¿Le interesa el premio Nobel?

—Me han propuesto varias veces... Pero, en realidad ¿qué puede añadir a mi obra el que me lo den o no? El Nobel es pura política. No me interesa.

Robert Graves ha recibido ahora el encargo de escenificar nada menos que la «Ilíada» para su representación en el «Lincoln Centre» de Nueva York, con decorados del mejor decorador teatral del mundo, que también reside en Deyá. Hay que ver lo que se «cuece» en Deyá, pensamos, mientras Robert Graves, ahora con un deshilachado sombrero de paja, a sus setenta años de edad, se pone a saltar tapias con enorme agilidad y a cavar sus tierras como un siervo de la gleba.

Produce una extraña sensación, ver a este venerable intelectual remover la tierra a puro golpe de azada: El hombre que ha desarrollado tanta fuerza intelectual como física, que mantiene en Deyá un contacto tan directo con la tierra que ahora remueve, mientras su fantasía navega por abisales mundos oníricos. El más elegante desastrado, el más cuerdo de los raros, y el más raro de los cuerdos; un hombre con la fama repartida en todo el mundo y la persona aprisionada en un huertecillo mallorquín: éste es Robert Graves, «mujil» voluntario que amontona estiercol en su pequeño feudo de Deyá... y «ángel» que involuntariamente (fatalmente) amontona belleza en su gran feudo universal de la poesía.

ESTE ES EL «SANCTASANCTORUM» DEL ESCRITOR. SOBRE ESTA MESA, QUE PARECE UNA SUCURSAL DEL BARATILLO, Y APOYADO EN ESTE ATRIL, HA ESCRITO EN MALLORCA 90 DE LOS 120 LIBROS QUE LLEVA EDITADOS.

Un reportaje de **ANTONIO PIZA**

M.C.D. 2022

HOY, EN INCA

Reaparecen Mena y Fiol, con Nicolau en la puerta

Imperiosa necesidad de ganar al «Hércules»

INCA, 5.— (De nuestro corresponsal «Juan Mª Palma»).— Como se preveía, en la tarde de hoy Quique introducirá cambios en la formación del equipo que será opuesto al «Hércules». Con respecto a las últimas formaciones, se notan las ausencias de Aveiro —que está lesionado— y las de Raúl y Julito en la línea de ataque, dando la entrada a Fiol, Noda y Mena, que han estado retirados por lesiones y otras hierbas.

Nos decía el entrenador local que la formación definitiva sería dada a conocer el domingo por la mañana, según fuera el estado del terreno de juego. Deberemos esperar, por tanto, a que el «hombre del tiempo» se decida a darnos sol o lluvia deseando que la venida del «líder» esté acompañada por el sol que durante tantas jornadas ha dominado sobre nuestra isla.

Sin embargo, aún a trueque de caer en errores, nosotros casi podemos adelantar que la formación que será presentada estará formada por los siguientes jugadores:

Nicolau; Ponce, Chares Seguí; Ruíz, Fiol; Joseíto, Noda, Colom, Mena y Beitia I. En la lista de convocados figuran además, Picó como portero suplente; y los delanteros Matías y Castilla. Pese a la magnífica recuperación tenida por el portero Beitia II, no está todavía, en condiciones de ser convocado.

¿Qué más podemos decir? La visita del potente conjunto alicantino, viejo conocido de los aficionados «constantes» por confrontaciones ligueras tenidas en añejas temporadas; y el hecho de que las aspiraciones que abrigan estén dirigidas en su totalidad hacia el reingreso a la División de Honor son alicientes que adornan este partido con carácteres dramáticos. El «Constancia», sin pensarlo se halla colocado en situación difícil siendo necesario el triunfo. Y éste debe llegar, precisamente, frente a un equipo que, si bien empezó titubeante en las primeras jornadas, al final ha demostrado que era digno de la confianza que en él depositaron los directivos y aficionados.

No deseamos el triunfo del «Hércules». Suponemos que el ascenso pueden lograrlo sin dejar al «Constancia» en situación apurada. Pero como aficionados nos atraen estos platos fuertes en los cuales se enfrentan dos equipos con aspiraciones: uno de ascender y otro para salvarse del peligro de la promoción.

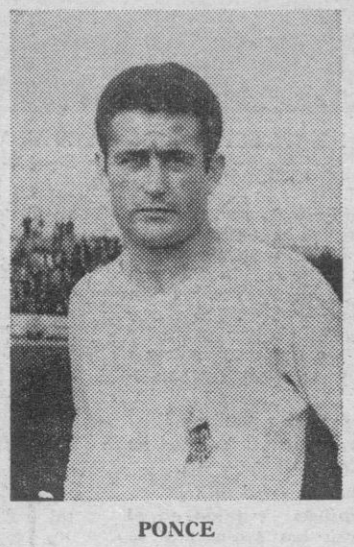

PONCE

HABLA EL ENTRENADOR DEL «HERCULES»

El líder del Grupo Sur de Segunda División, el Hércules, que esta tarde debe enfrentarse al Constancia, llegó con catorce jugadores y un gran optimismo, que no ha podido disminuir, a decir de su entrenador, el empate que sufrieron en su propio campo frente al Algeciras.

Los alicantinos, hicieron el viaje en avión de Valencia a Palma y se alojaron en el hotel Jaime I. Durante el día de ayer además de una ligera sesión de gimnasia, pasearon por el centro de Palma, y por la tarde asistieron al cine, acompañados del señor Belló, su entrenador.

Los nombres de los catorce jugadores que han venido son los siguientes:

Porteros: Bilbao y Rozas; defensas: Miche, Bartolí, Rodríguez y Quetu; medios: Planes, Paquí, y Toledo; delanteros: Ramón, Antoniet, Conesa, Sevilla y José Juan.

—Considero que el "Constancia" necesita mucho de los dos puntos y en consecuencia es un equipo difícil, sobre todo en su campo, porque ha de luchar mucho para ganarnos.

—¿Cree que el empate de su equipo con el "Algeciras", haya afectado la moral de los jugadores?

—Creo que no. No tiene porque afectarles. El "Algeciras" empleó un juego violento, y fue por ello que consiguieron arrebatarnos un punto. Espero que el equipo recobre el ritmo que venía llevando y que termine en la situación que actualmente luce.

—¿Tiene el equipo definitivo que enfrentará esta tarde al Constancia?

—Es probable que alinee a los siguientes jugadores: Bilbao; Miche, Bartolí y Rodríguez; Toledo y Paquí; Ramón, Planes, Conesa, Antoniet y José Juan. Aún cuando tengo alguna duda que la definiré pocas horas antes del partido.

—Tiene usted algún temor de que su equipo no alcance la primera división?

—Pienso que el Hércules luchará en los pocos partidos que le faltan para no abandonar su posición de líder, con lo que llegaría a alcanzar la situación que todos los que pertenecemos al club deseamos.

Nos despedimos del señor Luis Belló Martínez, entrenador del Hércules, rival del "Constancia" en Inca en la tarde de hoy.

COCO MENESES

ATALAYA DEPORTIVA por RAT

DE NUEVO SOPLARA EL VIENTO...

Esta vez será del Sur

No tiene suerte el Mallorca. Ni un partido le habrán dejado disputar tranquilamente. Siempre habrá tenido sombras que vencer y como es natural, muchas veces «invencibles».

Anoche, después que hubimos celebrado nuestra conferencia normal con Lorenzo Ripoll, nuestro enviado especial al encuentro Elche-Mallorca, volvimos a ser llamados por él al teléfono. Estaba alarmadísimo. Acababa de regresar de Elche a donde acudió por segunda vez, y allí se encontró con Eizaguirre, el hasta ahora entrenador del Sevilla, que como es sabido ha pasado a ser su secretario técnico. El viaje de Eizaguirre —según le informaron— era para ofrecer una prima de 10.000 pesetas a cada jugador del Elche, para el caso que vencieran al Mallorca.

Es natural. Todo esto está «permitido». Esto no es comprar ni vender. Es velar «por la pureza del deporte». Luego caímos en la cuenta, que esta prima podría ser mayor en el caso de que se le juntaran el Sabadell, el Málaga y algún otro.

Hoy el «Elche» ha de jugarse el tipo, no por la clasificación, que tiene asegurada hace bastante tiempo, sino por lo que puedan conseguir sus jugadores a base de estas primas especiales, que les llueven por doquier. Contra esto no hay quien pueda.

También se dice que el Constancia tiene prima del Granada. Quien tal dice no sabe lo que se dice, porque el Constancia tiene necesidad imperiosa de los puntos. No puede dormirse con, ni sin prima.

En fin. Será lo que Dios quiera, pero nervios nadie los ahorrarán, ni aquí ni allá.

Menos mal que junto a esta noticia nos dió otra muy interesante como mallorquines. Se dice también por Elche, que el Valencia ha ofrecido al equipo ilicitano, la suma de cinco millones de pesetas por el traspaso de su jugador Llompart, el ex inquense.

Lo que sea sonará. Dejémoslo estar cual está y aguardemos impacientes el desarrollo de la jornada liguera de esta tarde. Vale la pena.

El Mallorca, ilusionado en ofrecer un triunfo en sus «Bodas de Oro»

Marcial, que estaba concentrado, no podrá jugar por orden del «Español»

Urgente llamada a Oviedo y Romero, candidatos para sustituirle

«Creo que podemos ganar bien» (Bumbel). - El Elche adelantó su concentración.-Rial: «Rovira en el puesto de Herrera, único cambio»

Crónica de nuestro enviado especial LORENZO RIPOLL, por gentileza de VIAJES Barceló, S. L.

A las 8 de la mañana el "Domine" amarraba en el puerto de Alicante. El cielo estaba despejado y hacía frío. Varios jugadores presentaban síntomas de mareo, a consecuencia de la anunciada marejadilla, que mar adentro, fue marejada. Ninguno de ellos está acostumbrado a viajar en buque, empezando por el entrenador, que recordaba su último viaje en un transbordador, allá por Sudamérica. Los juveniles de la Selección Balear, que van a Murcia, demostraron ser los más avezados.

Luego han sobrado horas para descansar en el acogedor Gran Hotel. Siesta hasta el mediodía, almuerzo a la una y media, y sesión de cine a las seis.

A las tres hemos despedido al equipo Juvenil que mañana por la mañana jugará en "La Condomina" su partido de Campeonato de España. Bardina, su entrenador, comentaba que juegan en el Grupo de los ases. Que la suerte les sea propicia.

Antes de que marcharán al cinematógrafo, Héctor Rial nos ha facilitado la alineación:

—El mismo equipo que el pasado domingo, entrando Rovira en el puesto de Herrera. O sea: Vicente; Doro, Bolao, Sans; Pini, Iguarán; Rovira, Amador, Héctor Núñez, Bergara y Molina.

Considero que todo lo del Mallorca está dicho. El delegado, don Juan Seguí, dice que ganará. Pero al rellenar una quiniela, ha escrito 1-x-2. Una cosa es el deseo y otra el pronóstico sincero.

Era necesario trasladarnos a Elche. Lo hice en compañía del directivo Tolo Nadal y su gentil esposa. Saludamos a Alvaro Benito, este excelente mallorquín y gran mallorquinista, que dirige el Banco Español de Crédito de Elche, nos dijo que el equipo estaba concentrado. En efecto, se encuentra en un hotel del litoral levantino y no ha sido fácil localizarle. En todo Elche se habla de Marcial. De su traspaso con división de opiniones. Unos dicen que los buenos jugadores no deben traspasarse. Otros entienden que el club no puede tener un jugador que vale diez millones de pesetas. Unos decían que jugará mañana. Otros que no. Pero todo esto nos lo aclara Otto Bumbel amablemente.

—No jugará Marcial, porque se lo han llevado. Se concentró el jueves pero tras el fichaje por el Español me han comunicado que pertenece ya al club catalán. Marchó a Barcelona y regresará mañana para despedirse de sus compañeros y de la afición.

(Así pues, veremos a Marcial en el centro del campo, saludando, en traje de paisano).

—¿Ha decidido el equipo?

—Todavía no. Porque al marchar Marcial, he tenido que modificar la concentración, llamando urgentemente a Romero y a Antonio Oviedo. Uno de los dos le sustituirá. Sólo puedo darle la lista de los jugadores que están aquí.

—Dígala, por favor.

—Porteros: Pazos y Blas; defensas, Verdú, Iborra, Canós y Rayo. Medios Lico, Llompart y Forneris. Delanteros Araujo, Vavá, Lezcano, Romero, Villapún y Oviedo. Estos realizaron ayer unos ejercicios físicos y se sometieron al tratamiento de la sauna; luego fueron de excursión, por Torrevieja, Campoamor y otros lugares del litorial levantino.

—¿Por qué se ha concentrado el equipo antes de lo acostumbrado?

—Al Mallorca no se le teme, hasta el extremo de que ese temor sea causa de haber anticipado la concentración tanto, pese a que como es lógico, la duda de la clasificación en la tabla, cabe esperar que llegue dispuesto a quemar su último cartucho. Sin embargo los constantes rumores que siempre se acentúan en las postrimerías de la Liga, han obligado a adoptar todas las medidas posibles para salvaguardar la confianza con el equipo.

A estas alturas todos los partidos resultan más que difíciles. Pero tengo confianza en los muchachos y creo que podremos ganar bien esta contienda que nos consolidará en la clasificación.

—¿Reaparecerá Oviedo?

—Tiene más de un cincuenta por ciento de posibilidades.

No hemos hablado con Llompart ni con Oviedo porque están reposando en sus habitaciones.

De regreso a Alicante hemos sondeado otra vez a la opinión pública. Aquí interesa más el partido Constancia, Hércules, siendo prueba de ello que el Dómine haya regresado a Palma esta misma noche, abarrotado de hinchas del equipo alicantino. Así que habrá buen ambiente en Inca.

El diario "Información" dice que el Granada ha ofrecido una fuerte prima al "Constancia". En fin, que la jornada se presenta decisiva por los dos frentes. Y aquí creen que el "Hércules" ganará y el "Mallorca" también. Porque el "Elche" sólo sabe ganar a los buenos. Ojalá fuera así, "porque el Mallorca es de los malos".

Todos los jugadores mallorquinistas están ilusionados con el triunfo. Precisamente por coincidir con las Bodas de Oro del Club.

Rovira, el portero suplente, está contento tras haberse enterado hoy de su inclusión en la Selección para el equipo Nacional Militar. "Me gustaría mucho jugar"—nos ha dicho el jugador—estoy en forma".

En el hotel, nos ha saludado don Fernando Fernández Egido, Delegado de la Tabacalera en Alicante. Estuvo destinado varios años en Palma. Ha sido jugador de fútbol y es Medalla de Plata de la Federación Castellana de Fútbol, primo de don Máximo Alomar Josa, alcalde de nuestra Ciudad. Me ha entregado para él una carta familiar. Me ha dicho que al Elche se le puede ganar.

Ojalá se cumplan los pronósticos...!

HOTEL ACAPULCO
Abierto a partir del SABADO 12 MARZO

Comprando PHILIPS en Casa José Buades y leyendo Baleares podrá optar a un

SEAT 600-D

Entregue 25 cupones como el presente en la "CASA JOSE BUADES" y se los canjearán por un boleto definitivo.

En su compra PHILIPS en la Casa José Buades se le entregarán boletos

Familia PHILIPS
Familia "PHILIZ"

TELEVISORES PHILIPS 1966
• Imagen PHILIPS
• Sonido PHILIPS
• Estilo PHILIPS

TIEMPO y ESPACIO
PRECISION y COMODIDAD
adoptando el nuevo sistema de archivo
DE VISION LATERAL
Asesoramiento sin compromiso en
VIVES MUEBLES METALICOS
Font y Monteros, 56 - 58
Teléfono 15072

Esta noche, a las 21'15 aproximadamente escuchen en la sintonía de RADIO MALLORCA, la crónica del encuentro:
CONSTANCIA - HERCULES
en emisión ofrecida por
Casa José Buades
Distribuidor exclusivo de:
PHILIPS RADIO Y TELEVISION

M.C.D. 2022

Caras nuevas en el «Constancia»

INCHAUSTI

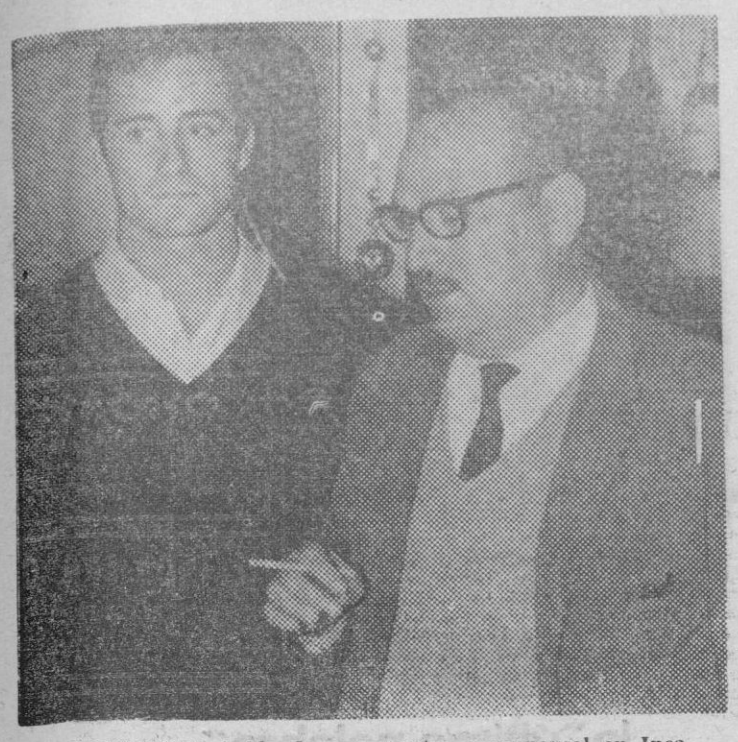

INCHAUSTI, hablando con nuestro corresponsal en Inca. (Reportajes' PAYERAS)

Inca, 5. (De nuestro corresponsal informativo "Juan María Palma").— Anochecía en la ciudad, cuando un buen amigo nos llamó por teléfono:

—Te llamo desde el Hotel España, porque acaba de llegar el nuevo portero del "Constancia". Se trata de Inchausti, que fichó anoche.

—Por favor, dile que me espere. Solamente un momento, mientras llamo a nuestro corresponsal gráfico.

Y al cabo de un rato estábamos en el hotel, saludando al nuevo portero. La confianza brotó espontaneamente, porque junto al chaval—tiene ahora veinte años—se levantaron una montaña de viejos recuerdos de cuando él todavía no había nacido. Por el año 1940, después de la Guerra de Liberación, estuvimos unos años en Sevilla. Y fuimos simpatizantes del "Betis Balompié", y, lógicamente, un poco anti-sevillistas. Recordamos un encuentro entre el Sevilla y el Zaragoza, y la soberbia actuación que tuvo el meta "maño". Se llamaba Inchausti y puso freno, en una tarde afortunada, a la famosa delantera "Stuka", la que goleaba, domingo tras domingo, a los famosos de entonces. Léase "Barcelona", "Valencia", "Atlético de Bilbao"...

Pero no debemos hablar de aquellos tiempos. Ni del ingreso de Inchausti, al año siguiente, en el "Betis", a las órdenes del famoso entrenador O'Connell. Ni de su marcha al "Real Madrid". Ni de la lesión que sufrió el buen portero, que le hizo retirar, a los 24 años de la vida futbolística activa.

—¿Qué hace su padre ahora?

—Se dedica a los negocios.

—¿Cuántos años tienes chaval?

—Nací el 24 de junio de 1945. Mis primeros pasos deportivos los di en el Colegio. Luego, el pasado año, formé parte de la Selección Nacional Universitaria, jugando los 5 partidos, y quedando Campeones de Europa. A partir de aquí varios equipos se interesaron por mis servicios. "Deportivo de La Coruña", "Cádiz", "Betis..."

—Y fuiste al "Betis" ¿verdad?

—No podía ser de otra manera. El equipo sevillano es algo así como una institución dentro de mi familia. Mi padre y mi madre recién casados estuvieron viviendo a la sombra de la Giralda.

—¿Cómo llegaste al "Constancia"?

—El jueves el señor Valera, secretario técnico del Betis, me entregó unos papeles, la ficha, y unos billetes de avión y me dijo:

—Vete hacia Mallorca que el domingo puede que juegues en Segunda División. Y aquí estoy dispuesto a quedar bien, y a ser útil a mi nuevo equipo.

¿Para qué hablar más? Las prisas de última hora, las fotografías, la necesidad de que el jugador cenara y se acostara pronto, hicieron romper el bagaje de grandes recuerdos que nos despertaba su presencia. El hijo de un famoso portero aspira a hacerse famoso bajo los palos. Ojalá sea así, para bien del chaval y del Constancia.

¡GRITOS DE SOBRESALTO Y TERROR ESTREMECEN LA SALA!

6

MUJERES PARA EL ASESINO

JAMAS SE LOGRO UN FILM COMO ESTE LLEVADO A LIMITES DE INSOSTENIBLE TENSION

SE REPARAN
TODA CLASE DE
PERSIANAS GRADUABLES
Comercial MURRO
31 Diciembre, 12 - TELEFONO 53259

Ahora 22 bases de alquiler de coches Melia

Ya está nuestro PROGRAMA DE Primavera

FALLAS DE VALENCIA

Viajes en autopullman de lujo. Excursión ECONOMICA: Del 15 al 20 de marzo. Precio, desde 1.965 ptas. Excursión NORMAL: Del 13 al 20 marzo. Precio, desde 2.880 ptas.

SEMANA SANTA

Viajes en autopullman de lujo. En SEVILLA: Excursión Rápida: Del 6 al 9 de abril, 3.990 ptas. Típica: del 2 al 10 abril, 6.420 ptas. Clásica: del 4 al 12 abril, 7.110 ptas. Normal: Del 1 al 13 abril 7.560 ptas.

En TORREMOLINOS: Del 2 al 11 abril, 7.920 ptas. En avión, del 2 al 10 abril, 7.965 ptas.
En CASTILLA: Del 6 al 10 abril, Valladolid y Salamanca, 3.300 ptas.

En CUENCA: Del 7 al 9 abril, 2.130 ptas.
En ALICANTE: del 6 al 10 abril, 2.085 ptas.

En CANARIAS: En avión, del 3 al 10 abril, 11.640 ptas.

FERIA DE SEVILLA

Viaje en autopullman de lujo. Excursión TIPICA: Del 16 al 23 abril. 6.270 ptas. CLASICA: del 20 al 28 abril, 6.990 ptas. NORMAL: Del 15 al 27 abril, 8.460 ptas.

Melia

Información e inscripciones en

PASEO GENERALISIMO
Tel. 14006 — 15966

G.A. - T. 8

PRIMAVERA

Melia 1ª placa de oro al mérito turístico

El Funeral rezado ayer por los socios fallecidos del «Real Alfonso XIII» y «Real Mallorca»

SE VIO CONCURRIDISIMO

Tuvo lugar ayer tarde, a las ocho, en la iglesia de San Jaime, que se vió rebosante de devotos, a la memoria de los viejos alfonsinos y mallorquinistas fallecidos.

La circunstancia de celebrarse hoy las Bodas de Oro de la fundación del «Alfonso XIII», Club Decano del fútbol mallorquín y el que en realidad puso en marcha esta complicada máquina de las competiciones ligueras, hizo que el recuerdo a los muertos tuviera la religiosa y devota transcendencia propia de la efemérides cuyas vísperas se celebraban en el día de ayer.

Concurrieron al Funeral, con el Secretario de la Federación Balear, don Sebastián Alzamora, Presidentes que han sido del Club, viejas glorias del «Alfonso XIII» y del Mallorca, algunas llegadas exprofeso de la península, como el famosísimo defensa Camps, que durante tantas temporadas formó pareja inexpugnable con Onofre Picó, a quien vimos también en el acto religioso de ayer, junto con los Barbarín, Ramis de Ayreflor, Socías, Cerdá, Ferrá, Calafell... y tantos y cuantos más disfrutan, gracias a Dios, de buena salud y franco optimismo en los futuros destinos del club.

Saludamos igualmente al viejo alfonsino Antonio Parietti, Ingeniero Jefe, en el día de hoy, de Obras Públicas y al Presidente de la Cruz Roja, también alfonsino, don Gabriel Villalonga.

Sobre el túmulo, en el Oficio de ayer, había sido colocada la bandera con el escudo, del Club, cuidando siempre de esta solemnidad el viejo periodista alfonsino, de nuestro colega «Ultima Hora», compañero Jaime Font.

Todos éramos a comentar, a la salida del templo, tiempos pasados; y al informador le sorprendió las repetidas referencias hechas con sincera emoción de ausencia a quien fue en vida uno de los más entusiastas fundadores del Alfonso XIII, don Jaime Jiménez, padre de nuestro Director.

En fin, que recordar es revivir y ayer se revivieron muchas cosas entrañables que, al paso del tiempo, en vez de empequeñecerse más y más se agrandan.

OBJETOS PARA ESCRITORIO

Casa antigua muy acreditada precisa representante - viajante para las Islas, joven y conocedor del ramo. Escribir con máximo detalle, preferible incluyendo fotografía, al Núm. 9833. Vergara, 11. Barcelona (2).

PISO SIN AMUEBLAR
ALQUILO o COMPRO

4 - 5 habitaciones, comedor, baño, todo confort. Deseo para ocupar inmediatamente. Dirijan ofertas por escrito hoy mismo, indicando precios, superficie, y situación al número 500 LANZA. Plaza Weyler, 19.

¡¡HERNIA GRANDE!!

o pequeña puede estrangularse si está mal contenida. Evítelo adquiriendo nuestro modernísimo «Obturador Automático» único sin correas ni tirantes bajo nalgas que adaptándose como un guante contendrá y reducirá totalmente su hernia. Garantizados por cinco años. Construcción exprofeso para cada caso bajo presc. fac. Demostraciones gratuitas en PALMA DE MALLORCA, los días martes 8, miércoles 9, jueves 10, viernes 11 y sábado 12 en nuestra Delegación calle Lonieta, 13, 2.º (travesía calle Sindicato), de nueve mañana a dos tarde y horas convenidas. Teléfono 15140 INSTITUTO ORTOPEDICO «ESPAÑA», miembro de la Agrupación Nacional de Técnicos ortopédicos. Casa Central en Barcelona. (C.C.S. 12.921)

IMPORTANTE EMPRESA

RADIOTELEVISION - ELECTRODOMESTICOS

Precisa delegado de ventas para Baleares

IMPRESCINDIBLE:

- Edad máxima 35 años
- Experiencia mínima en el ramo 2 años
- Perfecto dominio de la venta
- Iniciativa y dinamismo
- Dispuesto a viajar

SE OFRECE:

- Excelente retribución inicial. Sueldo, dietas y comisiones
- Coche
- Oportunidad de alcanzar una sólida posición profesional y económica

Dirigirse por escrito, con amplios detalles sobre historial y pretensiones al apartado de Correos 50692 - Madrid.

★ Compañía ★
Teatro Cómico Catalán
EN BALDIRI DE LA COSTA
de Joaquín Muntañola

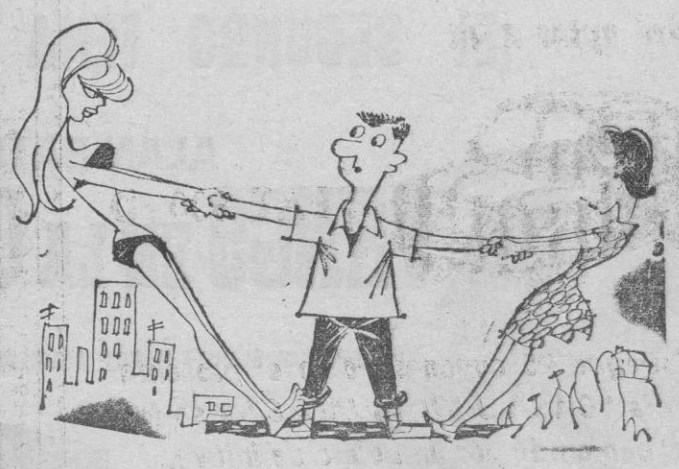

Sátira cómica del «Boom Turístico» en el Mediterráneo español

¡Cuidado: Bikini peligroso!

Nuevo modelo de anuncio para playas

¡ES SENSACIONAL!

Garbo

PRESENTA ESTA SEMANA:

COLECCIONES
PRIMAVERA-VERANO

132 PAGINAS
A TODO COLOR

10 PESETAS

M.C.D. 2022

Ante el España-Portugal

El General Sagardoy llegó ayer y presidió la reunión del Comité Organizador

Le fue impuesta el emblema de oro de la Federación Balear.- Visitó las instalaciones del campo

El partido se disputará en el «Luis Sitjar»

Llegó ayer a Palma el General Sagardoy, Presidente de la Delegación Española del C. I. S. M. a quien acompañaba el secretario señor Albarrán.

Por la mañana rindieron visita a nuestras dignísimas autoridades y por la tarde presidió a las 5 en la Federación Balear una reunión con el Comité Organizador.

Asistió el Secretario de la Junta Provincial de Educación Física y Deportes Coronel Vich Andreu, el Comandante señor Jaudenes, el Capitán Escalas y los Vicepresidentes 1º y 2º, Tesorero y Vocal de los Club Nacionales de la Federación Balear de Fútbol señores Puelles, Fiol, Rigo y Company así como también el Secretario General señor Alzamora.

El General Sagardoy expresó su satisfacción por encontrarse en Mallorca y por haber tenido la oportunidad de conceder a nuestra Isla tan formidable partido, que estima muy merecido por la excelente acogida y trato por parte de las Autoridades locales y de la Federación Balear, cuyas atenciones agradece mucho.

A continuación se estudian todos los problemas relacionados con el encuentro, respecto a campo de juego, que será el del Real Mallorca, cuyo terreno e instalaciones visitó después de la entrevista, encontrándolo magnífico en todos los aspectos, alojamiento de los equipos, atenciones, agasajos, recepción en el Ayuntamiento, excursión a las cuevas de Manacor, entrenamientos de ambos equipos, precios de las localidades, al alcance de todo el mundo, pues la labor del C. I. S. M. es de divulgación y su afán es llevar a los grandes jugadores jóvenes a todas las provincias españolas.

La reunión fué agradabilísima y cordial en grado extremo, siendo preámbulo a la gran jornada del día 31, en que se disputará el partido más espectacular e interesante que haya podido presenciar nunca el público mallorquín, tan merecedor de gran fútbol, por su probada afición y devoción.

Acabadas las conversaciones de tipo técnico y de organización, el Vicepresidente 1º de la Federación Balear de Fútbol, don Rafael Puelles, en nombre del Presidente señor Nadal, ausente por enfermedad ,leyó las siguientes palabras de bienvenida y adhesión incondicional, así como de agradecimiento al General Sagardoy:

Excmo. Sr. General Presidente del C. I. S. M.:

Lamento profundamente que mi precario estado de salud actual me impida darle personalmente la bienvenida y representar a la hospitalidad de Mallorca y de nuestra modesta Federación Balear, misión que delego en mis compañeros, que estoy seguro sabrán hacer honor a la misma.

Al agradeceros el honor de habernos honrado con la misión de organizar el gran partido internacional: España - Portugal, del próximo día 31 del presente mes, os prometemos poner el máximo esfuerzo en que todo salga lo mejor posible, para el buen nombre de la Delegación española del C. I. S. M. y de Mallorca que en esta ocasión volverá a ser el escaparate de España.

Tenemos la seguridad de que si observáis algún defecto, sabréis disimularlo, en gracia a la buena voluntad que todos los de esta casa y de Mallorca entera, habremos puesto al servicio de la misión que habéis tenido a bien encomendarnos.

Finalmente, os rogamos la aceptación de esta modesta insignia de nuestra estimada Federación Balear de Fútbol, que os otorgó, nuestro Comité Directivo en prenda de amistad y cariño y, además, egoísticamente, para que este pequeño recuerdo de Baleares, sirva, quizá, para que sepáis que aquí siempre seréis acogido con la mejor devoción, lo cual servirá para que tengáis ganas de volver a visitarnos.

Este es, por lo menos, nuestro cordial deseo.

En nombre del Presidente, amigo Nadal, que por su enfermedad no ha podido estar presente, tengo el gusto de leerle su mensaje.

Al final le hizo entrega en nombre de la Federación, de la insignia de oro y al señor Albarrán, la de plata.

El General Sagardoy contestó con emocionadas palabras de agradecimiento y prometiendo tener a Mallorca en su recuerdo y atención en todo momento.

A continuación el Comité organizador acompañó al General Sagardoy al campo del Luis Sitjar, siendo recibidos por los señores Directivos del Real Mallorca, señores Sureda Meléndez y Aymat.

A EMPRESA DE AMBITO NACIONAL

IMPORTADORA Y DISTRIBUIDORA DE MAQUINAS DE OFICINA Y DE CONTABILIDAD Y REGISTRADORAS, que abrirá sucursal en Palma de Mallorca:

INTERESA:
- Personal amplios conocimientos ramo
- Edad entre 25 y 40 años
- Agentes venta con experiencia tanto artículos como plaza
- Mecánicos con experiencia.
- Servicio Militar cumplido
- Amplia cultura.

OFRECE:
- **Retribuciones fijas no superadas.**
- **Porcentajes. comisiones y estimulantes.**
- **Ventajoso porvenir**
- **Cursos capacitación y entrenamiento en Barcelona.**
- **Reserva para colocados.**

Los interesados deberán concertar entrevista personal con el señor Díaz, llamando por teléfono al Hotel CAPITOL hoy día 6 de marzo de 9 a 12 de la mañana.

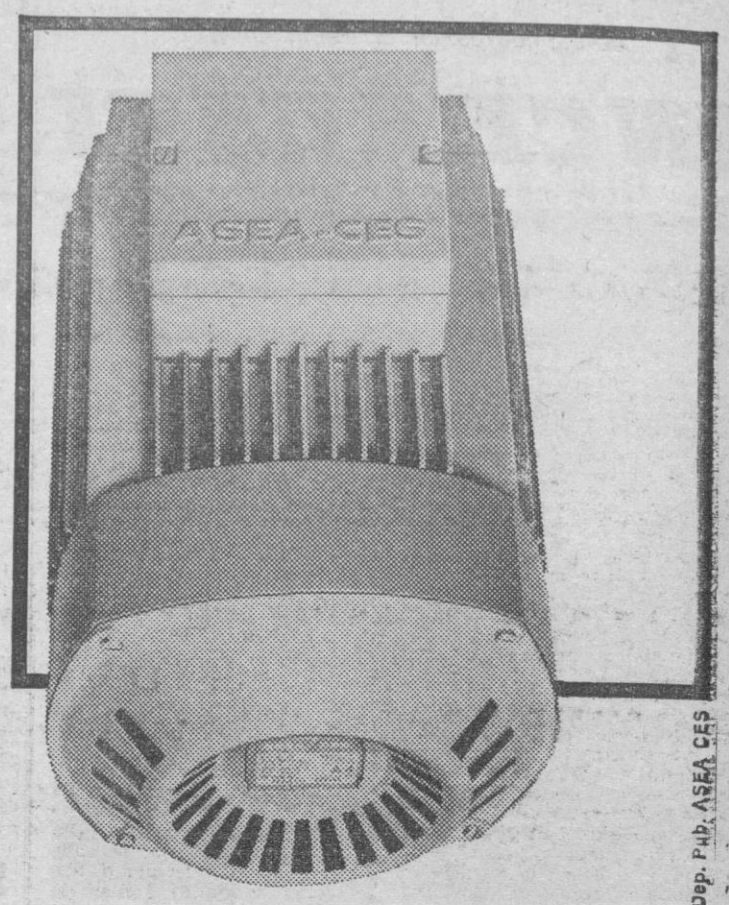

Dep. Pub. ASEA CES

la "última palabra" en motores eléctricos

EL MOTOR TIPO MH

Instálelo y benefíciese de sus superiores ventajas
El nuevo MOTOR TIPO MH, está prestigiado en el Mundo por ASEA Suecia y fabricado en España por:

ASEA / CES

Construcciones Eléctricas ASEA de Sabadell, S.A.
En Palma de Mallorca:
LUIS DE GUZMAN c/ Eusebio Estada, 85 tel. 50579

«El camino hacia la cumbre es peligroso. ¡Hay quien mata para llegar!»

LIRICO BALEAR PROGRESO

Que ya se anotaron un resonante éxito con «EL COLECCIONISTA» seleccionan ahora

¡EL SEGUNDO TEMA FUERTE DEL AÑO!

MARTES 10'15 noche **Pre-estreno** **En LIRICO**

Bajo el patrocinio del diario «Última Hora»

A partir del MIERCOLES, proyecciones conjuntas en todo el circuito

Palma - Ciudadela, de III División

Esta mañana a las 11'30

Hoy, domingo, a las 11'30, en el Estadio Luis Sitjar, tendremos ocasión de ver de nuevo en su encuentro de III División al C. F. Palma. El más reciente resultado de este conjunto, ha demostrado que se va llegando a la forma deseada, ya que desde su iniciación siempre ha seguido una escala muy regular de superación. El 5-1 que encajó el Poblense, es elocuente. Si el Palma ha resuelto la alineación que le permita ser más incisivo de cara al marco contrario será para tenerle muy en cuenta en la clasificación final.

CHAMPAN
Deleítese pero con
SIDRA
VICTORIA

¡HA SIDO LA SENSACION EN TODA EUROPA!

LLEGA AHORA A NUESTRAS PANTALLAS

6

MUJERES PARA EL ASESINO

UNA PELICULA NO APTA PARA PERSONAS SENSIBLES

Campeonatos de Baleares de Tenis de Mesa

PRUEBA POR EQUIPOS

Día 10 de marzo:
J. Mariana — Oasis A
JADYC A — J. Oratoriana
Oasis C — Oasis B
Avante — JADYC B

Día 12 de marzo:
Oasis — JADYC B
Avante — Oasis C
JADYC A — Oasis B
J. Oratoriana — J. Mariana

Día 17 de marzo:
J. Oratoriana — Oasis A
J. Mariana — Oasis B
JADYC A — Avante
Oasis C — JADYC B

Día 21 de marzo:
Oasis A — Oasis C
JADYC B — JADYC A
Avante — J. Mariana
J. Oratoriana — Oasis B

Día 24 de marzo:
Oasis B — Oasis A
J. Oratoriana — Avante
J. Mariana — JADYC B
JADYC A — Oasis C

Día 26 de marzo:
Oasis A — JADYC A
JADYC B — Oasis C
Avante — J. Mariana
J. Oratoriana — Oasis B

Día 31 de marzo:
Oasis B — JADYC B
J. Oratoriana — Oasis C
J. Mariana — JADYC A
Avante — Oasis B

SEGUNDA VUELTA.— Se jugará en los locales de los clubs reseñados en segundo lugar.

Impermeabilizantes SAIMA

necesita representante para BALEARES. Ramo de la construcción. Dirigirse por escrito a PUBLIPRESS. Marqués de Dos Aguas, 4.-VALENCIA (2) Referencia 1.612.

M.C.D. 2022

Aclaración al Decreto sobre sanciones impuestas a estudiantes

Por los Rectores de las Universidades

Madrid, 5. (Cifra).— Los Rectores de las Universidades fueron autorizados por Decreto de 14 de agosto de 1965 para que previo expediente seguido con arreglo al trámite especial que regula, pudiera privar a cualquier alumno de Enseñanza Superior del Distrito Universitario de continuar sus estudios en el mismo. En una Orden del Ministerio de Educación Nacional que inserta hoy el Boletín Oficial del Estado se aclara el alcance de las sanciones previstas por aquel Decreto.

Al imponerse esta sanción a alumnos pertenecientes a determinados centros por actos de indisciplina cometidos en el mismo, puede tener consecuencias más graves que el simple cambio de Distrito, por aplicación de los respectivos reglamentos, como es la pérdida de calificación aislada en determinados cursos, lo cual equivale a aumentar la referida sanción con otras complementarias que perjudican gravemente al alumno interesado, lo que desde luego y como se observa en la excepción de su artículo segundo, no está en el espíritu de la citada disposición. Por lo expuesto, el Ministerio de Educación Nacional ha resuelto que las sanciones de privación de continuar estudios en determinado Distrito Universitario impuestas por los Rectores en uso de las atribuciones concedidas por el Decreto de 14 de agosto de 1965, no implicarán en ningún otro caso perjuicio de orden académico que los propios del referido traslado de Distrito.

Mañana, «Día del Estudiante»

FESTIVIDAD DE SANTO TOMAS DE AQUINO

Madrid, 5. (Pyresa). — La Delegación Nacional de Juventudes ha establecido el «Día del Estudiante», que se celebrará el día 7 de marzo, festividad de Santo Tomás de Aquino.

Para representación

Importante Empresa material eléctrico industrial, se precisa persona introducida en el ramo. Escribir a Travesera de Collblanch, 14. Hospitalet (Barcelona)

LOTERIA

El sorteo de ayer se celebró en Pontevedra

Como colofón a las Fiestas de la Camelia, 1966

Pontevedra, 5. (Pyresa). — Pontevedra vivió hoy una jornada animadísima con motivo de la celebración en el Teatro Malvar de esta capital, del sorteo extraordinario de la Lotería Nacional, que fue un digno coronamiento a las Fiestas de la Camelia 1966, que se vinieron desarrollando en toda la provincia. Tanto la calle de García Camba, en que se halla enclavado el teatro, como la sala de éste y sus accesos, se hallaban profusamente adornados con reposteros, macetas y gallardetes. En la sala tomaron asiento el Director General de Loterías, señor Rodríguez Cirujeda, con todas las primeras autoridades pontevedresas, acompañadas de sus respectivas esposas, a las que los niños del Colegio de San Ildefonso de Madrid obsequiaron con ramos de flores en la entrada de la sala.

A las doce y media dio comienzo el acto, que fue televisado y retransmitido en directo a toda España. Se inició con un pequeño festival folklórico, en el que intervinieron los cantores de los Institutos de Pontevedra y el Grupo de Gaitas del Hogar provincial. A la una se inició el sorteo, previa constitución de la mesa, que presidió el Segundo Jefe del Servicio Nacional de Loterías, don Rafael Alonso González. Al salir el primer premio de 7.500.000 pesetas, que correspondió al número 39.732, despachado en Valencia, el público que llenaba por completo la sala, prorrumpió en una prolongada ovación. Las siete últimas extracciones fueron realizadas por las señoras de las primeras autoridades pontevedresas, y la última, correspondiente al primer premio, la realizó la esposa del Alcalde de Pontevedra. Los niños de San Ildefonso estrenaron en este sorteo chaquetas con los escudos del mencionado Colegio y de Madrid, y fueron auxiliados durante el sorteo por señoritas pontevedresas ataviadas con el traje regional. Una vez terminado el sorteo, se continuó el programa folklórico a cargo del Grupo de Danzas de la Sección Femenina de Pontevedra.

El sorteo había despertado gran interés en toda la provincia, hasta el punto de que se había cuadruplicado la cantidad que los pontevedreses jugaban, con relación a este mismo sorteo del pasado año.

NUMEROS PREMIADOS

PRIMER PREMIO: 7.500.000 PESETAS al número

39.732

(Valencia)

DOS PREMIOS DE 2.500.000 PESETAS cada uno, a los números

41.378

(Santander)

38.380

(Barcelona)

DOS PREMIOS DE 500.000 PESETAS cada uno, a los números 23.899 - 10.471

DOS PREMIOS DE 250.000 PESETAS cada uno, a los números 59.695 - 2.970

Premio de 100.000 pesetas para todos los números cuya terminación es de 2.071.

Premio de 50.000 pesetas para todos los números que terminen en 0.629.

30.000 pesetas para todos los números que terminen en: 4.720, 2.619 y 5.656.

10.000 pesetas para los números cuyas terminaciones sean: 500, 021, 470, 636, 302, 735, 124, 013, 834, 091, 817, 792, 809, 447, 726, 707, 348, 806, 776, 923, 562 y 199.

Dos premios de 190.500 pesetas cada uno para los números 39.731 y 39.733 anterior y posterior, respectivamente, al premio mayor.

Centena: premio de 10.000 pesetas para todos los números incluidos entre el 39.700 y el 39.799, ambos inclusive, con excepción del 39.732 que ha obtenido el premio mayor.

Tienen asimismo premio de 10.000 pesetas los números cuyas dos últimas cifras sean 32, excepto naturalmente el premiado con el «gordo».

Y tienen reintegro todos los números terminados en 2 menos el mayor. — (Cifra)

EL «GORDO» EN VALENCIA

Valencia, 5. (Pyresa) — En el sorteo extraordinario de la Lotería Nacional celebrado hoy en Pontevedra, correspondió el primer premio al número 39.732 y fue vendido en toda su serie en la Administración de Loterías número 19, que regenta doña Carmen Zabala Mendizábal, situada en la calle Falangista Esteve, núm. 5, de esta ciudad

El número 39.732, premiado con 45.000.000 de pesetas, fue vendido hace un mes a las Hermanas Obreras de la Cruz, cuya Casa-Noviciado está en Moncada. Compró el número la Hermana Carmen, encargada de la imprenta de la citada Institución para repartirlo en participaciones entre las distintas Casas que tiene establecida la Orden. Asimismo, les ha correspondido a los números 39.731 y 39.733, por aproximación y centena, un millón doscientas tres mil pesetas a cada uno. De ellos, el primero fue retirado por el señor Suñer, encargado de la falla Cuba - Puerto Rico, la cual está abonada durante todo el año a este número. El otro número ha sido vendido a la falla de la calle Gandía-Denia. Ambos premios están muy repartidos en participaciones.

Se busca al propietario del castillo de Lorca

Al no poder demostrar el municipio documentalmente su pertenencia

Lorca, 5. (Pyresa). — Se busca al dueño del castillo que hay en esta ciudad. Era creencia popular que pertenecía al Municipio, pero éste carece de documentos para poder comprobarlo. La Dirección General del Patrimonio del Estado ha iniciado el expediente correspondiente para encontrar al propietario de este castillo declarado monumento nacional. Las personas afectadas por el expediente podrán alegar cuanto estimen conveniente a su derecho ante la Delegación de Hacienda de Murcia. La superficie total del castillo y sus anejos es de 50.088 metros cuadrados. Ocupa la fortaleza en sí la cima de un monte llamado Sierra del Cano y consta de amplias murallas y dos torres, espolón y alfonsina, bien conservadas. Dichas murallas conservan lienzos de la época romana, otros de la época árabe, y el resto, la mayor parte, son del tiempo de la Reconquista. Alfonso El Sabio conquistó esta fortaleza el 23 de noviembre de 1244, festividad de San Clemente, razón por la cual este santo es el patrono de la ciudad. El castillo fue poderoso baluarte en los últimos siglos de la Reconquista, en la que Lorca fue ciudad fronteriza y punto de partida de gran número de acciones guerreras. Desde el punto de vista turístico, el castillo ofrece un innegable interés, sobre todo si se llevan adelante los planes de restauración previstos y la construcción de acceso cómodo.

INSTITUTO DE ESTUDIOS TURISTICOS

El Instituto de Estudios Turísticos ha organizado un nuevo Curso de «Administración, Contabilidad y Explotación de Empresas Hoteleras», que tendrá lugar en Alicante del 21 al 26 de Marzo actual. Participarán en él, bajo la dirección del catedrático de Economía de la Empresa de la Facultad de Ciencias Políticas, Económicas y Comerciales de la Universidad de Madrid don José María Fernández Pirla, ilustres profesores y personalidades del mundo de la hostelería.

Para informes y matrícula: Instituto de Estudios Turísticos, Duque de Medinaceli, 2, Madrid - 14. Teléfono: 2-22-28-30.

Solís regresa de su viaje a Marruecos

Estepona, (Málaga), 5. (Cifra). De regreso de su viaje a Marruecos y procedente de Sevilla ha llegado esta noche el Ministro Secretario General del Movimiento, don José Solís Ruiz. Piensa pasar con sus familiares en su residencia "El Arcornocal", cuando menos, la jornada de mañana, domingo.

ULTIMA HORA DEPORTIVA

El partido Palma - Ciudadela, suspendido

Ante la imposibilidad de trasladarse a Palma el equipo del «Ciudadela», el partido que debía celebrarse hoy, en el «Luis Sitjar», por la mañana, ha sido suspendido.

Hoy, 32 págs.

Para su coche

BATERIAS PEBE

ARRANQUE SEGURO
LARGA VIDA

CUARTO ANIVERSARIO DEL FALLECIMIENTO DE

D. ANTONIO FIOL GAYA

Que acaeció el 8 de marzo de 1962, en San Juan, habiendo recibido los Santos Sacramentos y la Bendición Apostólica.

D. E. P.

Su afligido hijo Miguel (Agente Comercial); hija política Margarita; hermanos, nietas y demás familiares al recordar a sus amistades tan sensible pérdida, les ruegan le tengan presente en sus oraciones y se sirvan asistir a las misas, el martes, día 8, a las 6'30, 7'30 y 8 de la mañana, y a las 19'30 de la tarde, en la iglesia parroquial de San Juan, por lo cual les quedarán sumamente agradecidos.

No se invita particularmente.

ROGAD A DIOS EN CARIDAD POR EL ALMA DE

Doña María Ferrer Grimalt

Que falleció ayer, a la edad de 89 años, en Palma, habiendo recibido los Santos Sacramentos y la Bendición Apostólica.

D. E. P.

Su afligido hijo Gabriel Santandreu (Cabo 1.º de la Policía Armada, retirado; funcionario de la Delegación del Ministerio de Información y Turismo); hija política María Maimó Burguera, y demás familiares al participar a sus amistades tan sensible pérdida, les ruegan la tengan presente en sus oraciones y se sirvan asistir a las exequias fúnebres, que tendrán lugar hoy, a las doce horas, en la iglesia de la Santísima Trinidad, y al funeral, mañana, lunes, día 7, a las once horas, en la misma iglesia, por todo lo cual les quedarán sumamente agradecidos.

Casa mortuoria: Honderos, n.º 126, bajos.

No se invita particularmente.

El Excmo. y Rvdmo. Sr. Obispo de esta Diócesis y Administrador Apostólico de Menorca, se ha dignado conceder indulgencias en la forma acostumbrada.

M.C.D. 2022

De oeste a este; no al revés

Los berlineses de las dos zonas podrán visitarse por Pascua de Resurrección y Pentecostés

Ha prevalecido la tesis oriental: el período de visitas será de corta duración

Bonn, 5.— (Del corresponsal de Pyresa, Alberto Crespo, por telex). Ya a mediados de la semana las autoridades del Berlín occidental habían dado a entender que estaba próxima la firma de un nuevo acuerdo para la concesión de autorizaciones de entrada en el Berlín Oriental a los berlineses occidentales. Con más ojo que las gentes del Senado de Berlín, la agencia oficial de Pankow «ADN» anunció por entonces que, efectivamente, existía un acuerdo a falta de ciertos retoques de última hora, es decir, de detalle, que estaría listo para la firma el 7 de marzo. La agencia oficial comunista, acertó.

Según noticias llegadas a Bonn desde Berlín el sábado por la tarde, la convención sobre salvoconductos será firmada el lunes por los plenipotenciarios de las dos partes de la excapital. El acuerdo prevé dos breves períodos de visitas de los habitantes del berlín libre a sus familiares del otro lado de la muralla. El primero, en la Pascua de Resurrección, del 7 al 20 de abril; el segundo, en Pentecostés, del 23 de mayo al 5 de junio. Entre los dos, 27 días. Poco tiempo, ciertamente para que puedan verse con una cierta calma hermanos, padre e hijos que viven en la misma ciudad y a los que sólo les está permitido darse cuatro abrazos por año.

Igual que sucedió en la negociación de los permisos de Navidad y Año Nuevo ha prevalecido esta vez la tesis oriental, favorable a un acuerdo de corta duración. Tanto el Senado-Gobierno del Berlín Occidental como el Gobierno Federal de Bonn, deseaban la prolongación por un año del antiguo acuerdo, caducado en septiembre de 1965, que regulaba las visitas al Berlín Oriental en cuatro períodos anuales, amén del funcionamiento permanente de la oficina para casos especiales y de urgencia: Defunciones, enfermedades graves, matrimonios, nacimientos, etc. pero eran, al parecer, de tal importancia política las condiciones impuestas por Pankow a un acuerdo a largo plazo, que las autoridades occidentales han tenido que conformarse con una convención limitada a dos períodos de visitas entre las fechas ya citadas. Respecto a la oficina para casos de urgencia, estará abierta hasta el último día de junio. La negociación de este acuerdo parece indicar que, de ahora en adelante, serán necesarias nuevas negociaciones para cada período de visitas. La esperanza en un acuerdo a largo plazo se ha desvanecido por completo. Así, cuatro veces al año los berlineses occidentales estarán pendientes de unas conversaciones de las que dependerá en cada caso si han de poder visitar o no a sus parientes del Berlín oriental. Menos mal que los berlineses tienen ya hecho el ánimo a estas incertidumbres, e incluso a otras peores.

También como en ocasiones precedentes, el acuerdo que se firmará el lunes es de una sola dirección: De Oeste a Este La posibilidad de una contraria, o sea que los berlineses orientales les devuelvan la visita a sus familiares de la parte occidental de la ciudad, no han entrado ni por un momento en los cálculos de los dirigentes de Pankow, para quienes sus gobernados son sospechosos uno por uno y en bloque.

La última vez que estuve en Berlín, a finales de enero, hice el recorrido de rigor a lo largo de la muralla. Al final de la Bernauerstrasse, donde la calle se da de bruces con el muro de cemento, la policía había instalado un mirador, algo como una torre de dos pisos, desde el que se dominaban unas calles solitarias del Berlín Oriental. En primera fila, apoyados en la barandilla, dos personas de edad, sin duda matrimonio, miraban conmovidos a una mujer joven con tres niños que, cogidos de la mano, tenían puesta la mirada en los ancianoos de la torre. Los abuelos de un lado y la hija y los nietos del otro, no podían hacer más que mirarse, llorando. Estas son las tragedias berlinesas que mitigan, a menos de tanto en tanto, los acuerdos de concesión de permisos de visita.

LONDRES

Los consejos de una madre y la rigidez de los jueces provocan una tragedia

—*—

Tuvo que intervenir el Ministro del Interior

—*—

¡Y todo por cupa de una servilleta!

Londres, 5. (Del corresponsal de Efe). — Una niña de diez años a la que su madre no quería mandar a la escuela ha tenido en vilo a todo el país y acaparado la atención de la prensa, hasta que, finalmente, el propio Ministro del Interior tuvo que intervenir para dar solución a lo que bien pudiéramos llamar "el caso de la servilleta".

La cuestión empezó cuando la señora Miles, una madre escrupulosa, ordenó a su hija que, antes de comer, limpiara siempre los cubiertos con una servilleta.

La niña Cristina Miles, siguió las indicaciones de su madre al pie de la letra, pero el Director de la Escuela Primaria de Surbiton, donde Cristina comía al mediodía, se negó a tolerar semejante costumbre por considerarla antihigiénica.

Mrs. Miles decidió entonces no mandar a su hija nunca más a una escuela tan intolerante, a pesar de que, de acuerdo con las leyes del país, la asistencia escolar es obligatoria para una niña de diez años.

TRAGEDIA

Al cabo de ocho meses, el incidente se convirtió en tragedia cuando un tribunal de magistrados decidió que, en vista de la negativa de su madre a mandarla a la escuela, Cristina pasaría a la custodia del Ayuntamiento y tendría que vivir en una institución para niños, al menos hasta la vista definitiva de la causa el dieciseis de marzo.

"Demasiado tarde" dijeron los Magistrados cuando la desolada Mrs. Miles prometió cambiar de actitud y esta dura respuesta fue la chispa que incendió el fuego de la indignación popular

¿Cómo se puede separar a una hija de su madre por cuestión de tan poca importancia? clamaron los periódicos. "El efecto psicológico de mandar a la niña a una institución municipal puede ser desastroso"

BUSQUEDA DE LA SOLUCION

Así hasta que se convirtió en un problema nacional de conciencia y el Ministro del Interior Mr. Jenkins tuvo que intervenir en la búsqueda de una solución satisfactoria.

¿Y LA SERVILLETA?

¿Y qué va a pasar entonces con la servilleta? La tozuda señora Miles ha encontrado la manera de salirse con la suya: "Mi niña no volverá a pisar el comedor de la escuela, volverá a casa al mediodía o comerá en un bar cercano donde todo está más limpio que en la escuela y nadie se meterá en si usa o no la servilleta para limpiar los cubiertos

SEISMO EN NUEVA ZELANDA

Gisborne, Nueva Zelanda, 5. (Efe). — Un fuerte temblor de tierra ha conmovido la ciudad costera de Gisborne El seismo ha sido el de mayor intensidad conocido en la ciudad desde 1931 que destruyó la ciudad de Napier a unos doscientos diez kilómetros de distancia.

Los edificios han sufrido graves daños

VUELVE A LA VIDA DESPUES DE 4 HORAS DE MUERTA

Nueva York 5 (Efe). — Una mujer de 71 años a la que su médico declaró muerta ha vuelto a la vida cuatro horas más tarde cuando era conducida a una funeraria.

La muerta vuelta a la vida se encuentra en grave estado en un hospital.

RIO DE JANEIRO: SIETE SOLDADOS MUERTOS Y 34 HERIDOS AL EXPLOTAR UNA GRANADA

Río de Janeiro, 5. (Efe). — Siete soldados han resultado muertos y otros treinta y cuatro heridos al hacer explosión una granada ayer en el cuartel del ejército brasileño.

CASA ROJALS

MUDANZA--CONSULTE PRECIOS
Siete Esquinas. 5-Tel. 12227--Palma

El Dr. Don Antonio Pujol Singala

Ha salido para Suiza e Italia para asistir a unos cursillos de su especialidad.

Gran Concurso COLOWALL

SARRIÓ C.A.P. premia a los señores Pintores-Empapeladores con ¡50.000 pesetas mensuales!

Todos los meses se premiarán 5 colocaciones efectuadas en cualquier lugar de España. con cinco premios de 10.000 pesetas cada uno.

Pida las bases de este Gran Concurso a los Distribuidores y Concesionarios de Colowall, y otros establecimientos del ramo.

colowall®
PAPEL PLASTICO SUPERLAVABLE PARA REVESTIMIENTO DE PAREDES

PANAWALL
Miguel de los Santos Oliver, 85
Teléf. 31776 - PALMA DE MALLORCA

colowall ¡ES COLOSAL!

Y sus especialidades:
BAN colowall® Serie Infantil colowall®

Son productos SARRIÓ C.A.P. LEIZA (Navarra)

oll-o-matic
EXPENDEDORAS AUTOMATICAS DE BEBIDAS CALIENTES
Un servicio completo... sin problemas!

Cuide "ese factor humano" con la atención que merece. OLL-O-MATIC es la última palabra en Auto servicio de bebidas.
De construcción robusta para servicio intensivo.
Su limpieza es constante no siendo necesaria atención diaria

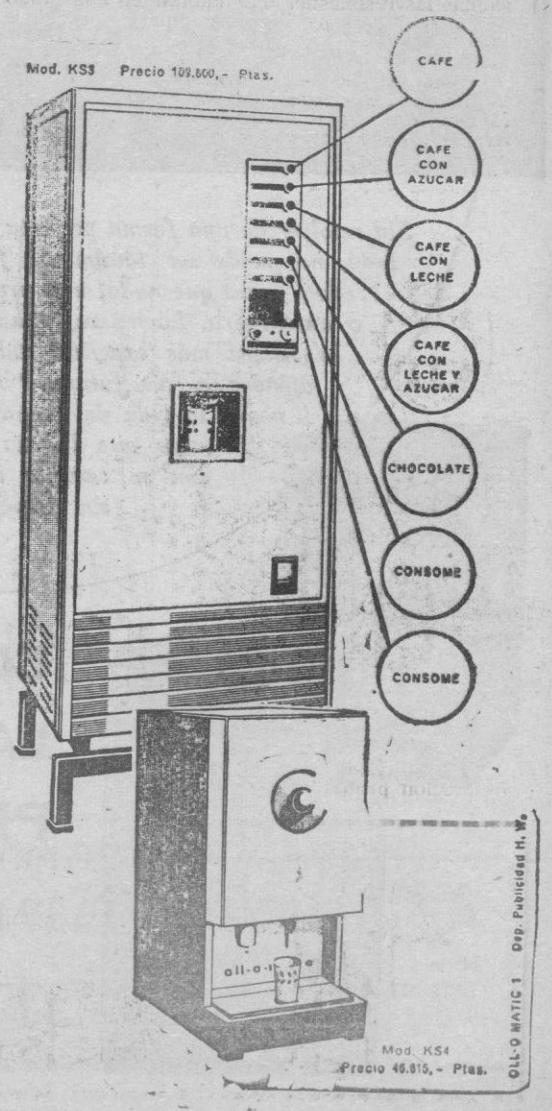

DISTRIBUIDOR PARA ZONA MALLORCA
BARTOLOME MAS MARTI
Juan Alcover, 50
PALMA DE MALLORCA

M.C.D. 2022

EQUIPO INTELECTUAL

¿Habría sabido usted contestar a estas preguntas?

Segunda fase del concurso intelectual patrocinado por Libros «Ereso», que finalizará el día 31 del corriente mes de marzo. Por cada pregunta clave cuya respuesta sea exacta, se concederá un punto. El lector que mayor puntuación alcance al final de la fase será el ganador del lote de libros de la Colección Austral, donado por Libros «Ereso». En caso de empate entre dos o más concursantes, se procederá a sorteo.

Las respuestas podrán enviarse a partir del día 1º de abril y hasta las veintiuna horas del siguiente día 5, cierre de la admisión.

HISTORIA

(1) ¿Tiene usted idea del número de habitantes de Palma que fallecieron en 1652 a consecuencia de una epidemia?

.....

ARTE

(2) Recientemente, en una Galería de Palma, se celebró un homenaje al pintor llamado "Tofol Salero".
¿Sabe usted el nombre auténtico del artista y dónde nació?

.....

LITERATURA

(3) En la obra "Julio César de Shakespeare, existe un anacronismo que por lo curioso se ha hecho popular.
¿Sabe a qué nos referimos?

.....

DEPORTE

(4) "Mallorca, 3 — "Calvo Sotelo", 1... Este fue el resultado del partido que le valió al equipo encarnado el ascenso a Primera División, el año pasado.
¿Qué jugadores fueron los autores de los tres goles mallorquinistas?

.....

TOPONIMIA

(5) Biniaraix es una pintoresca aldea del valle de Sóller, pero ¿sabe usted lo que este nombre significa?

RESPUESTAS

(1) Los fallecidos por la epidemia fueron 15.424.— (2) Cristobol Piza, nacido en Sóller. —(3) En una escena se oyen las campanadas de un reloj.— (4) Bergara, 2 y Moron, 1.— (5) Significa "Hijos del Cojo".

PREGUNTA CLAVE

¿Podría decirnos cuantas torres había en Porto Pí?

Respuesta ... ...

EXPORTACION DE MONUMENTOS

Joyas históricas y artísticas es pañolas, en los Estados Unidos

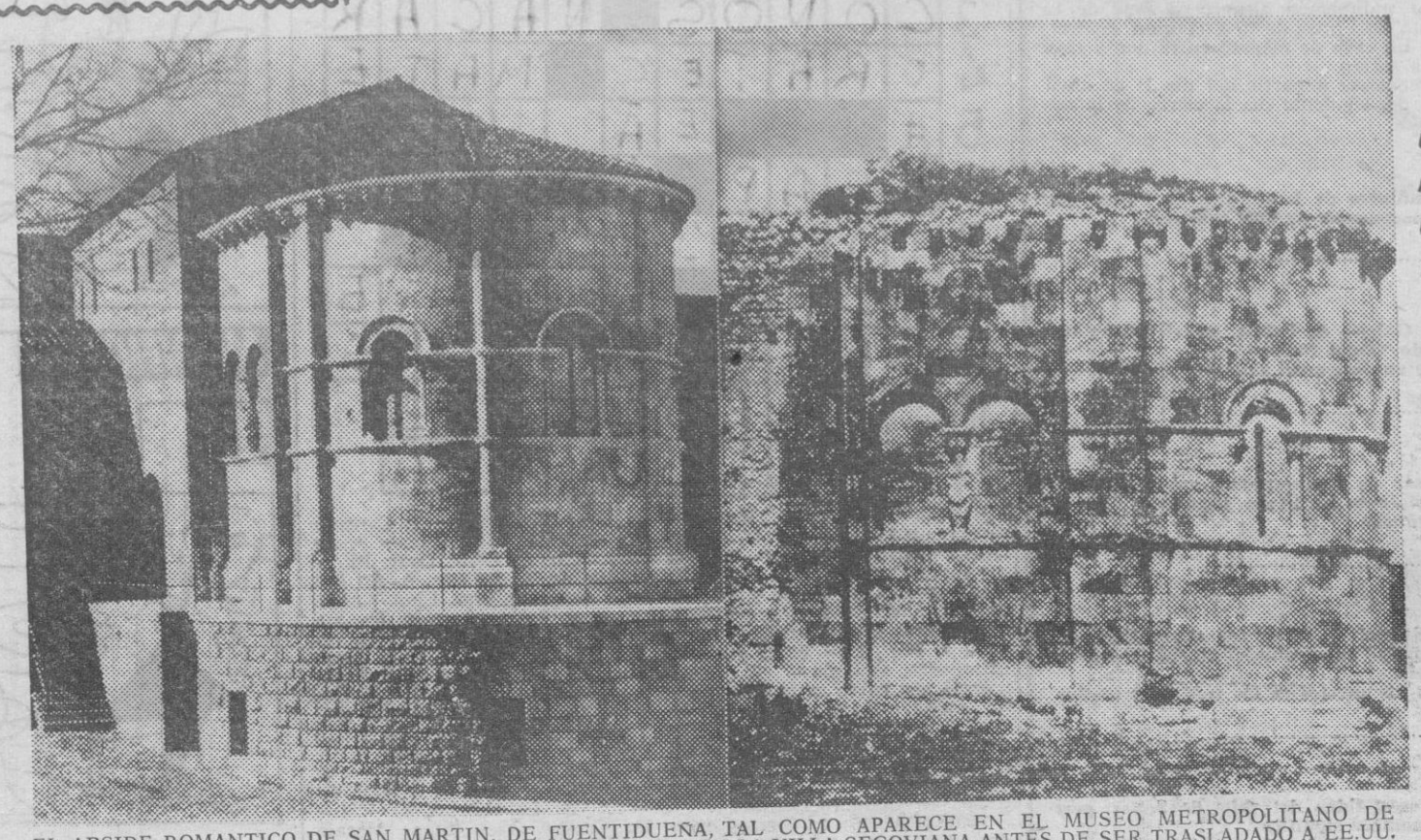

EL ABSIDE ROMANTICO DE SAN MARTIN, DE FUENTIDUEÑA, TAL COMO APARECE EN EL MUSEO METROPOLITANO DE NUEVA YORK, A LA IZQUIERDA, Y TAL COMO SE HALLABA EN LA VILLA SEGOVIANA ANTES DE SER TRASLADADO A EE.UU. (Foto Cifra).

Un ábside de Fuentidueña, retablos, sepulcros de Cuéllar en Nueva York, y un Monasterio de Sacramenia, en Miami

UN periódico italiano denuncia la exportación de monumentos histórico-artísticos españoles e italianos a los Estados Unidos de América, y señala como ejemplo el ábside de Fuentidueña, histórica villa segoviana, que hoy se encuentra perfectamente restaurado en el Metropolitan Museum of Art de Nueva York.

TESOROS DE CUELLAR EN NUEVA YORK

Pero no es únicamente éste, ni el más importante monumento segoviano en Norteamérica. Allí están también el monasterio cisterciense de San Bernardo, de Sacramenia, y retablos y sepulcros de la no menos histórica villa de Cuéllar.

De Cuéllar marcharon a los Estados Unidos, en 1906, los enterramientos de don Gutierrez de la Cueva y doña Mencia Enriquez de Toledo, ambos procedentes del convento de San Francisco, monumento arquitectónico el más importante de dicha villa segoviana, erigido en el siglo XII y enormemente enriquecido en el XV y XVI, en el que se cebó primero la codicia y rapiña de los franceses mandados por el general Rugo en la Guerra de la Independencia y, después, los gobiernos de la desamortización. Ambos enterramientos se encuentran en el Museo de Escultura de Nueva York.

Ese soberbio sepulcro gótico de don Gutierrez de la Cueva, obispo de Palencia, hermano del duque de Alburquerque, dueño del castillo de Cuéllar, comprende el friso inferior, la gran estatua yacente de maravilloso encaje, el arco que sirve de dosel al retablo al alto relieve del Descendimiento; profusión de molduras, pináculos con esbeltas figuras de talla con las del Padre Eterno, San Pedro y San Pablo, San Buenaventura y San Jerónimo, más numerosas estatuillas y adornos, todo en alabastro de 9,25 metros de alto por 3,20 de ancho, que podría rivalizar con él sólo el sepulcro de Tostado de Avila.

El enterramiento de doña Mencia Enriquez de Toledo, segunda esposa del duque de Alburquerque, conde Beltrán de la Cueva, se conpone de tres entabladuras dedicadas a los blasones, la estatua yacente y las escenas de Jesús en el limbo y la aparición a la Magdalena; nichos con imágenes de Santas vírgenes, de Santo Domingo y San Pedro, «Ecce Homo»; escudo y estatuas de San Francisco y San Antonio, más riquísimas ornamentación de conjunto plateresco.

Histórica villa la de Fuentidueña, a 70 kilómetros al Norte de Segovia. Castillo, murallas y casonas que se deshacen en incontenible proceso. Toda ruina y desolación. Cuatro iglesias románicas; alguna, ejemplar único. De una de ellas, la de San Martín, fue trasladado su ábside románico a Estados Unidos en el año 1958, después de haber sido desmantelado y dividido en 3.300 piedras que, enumeradas éstas se reconstruyó en el Museum of Art de Nueva York, en el que pertenece en calidad de préstamo indefinido. La exportación a Nueva York no fue hecha sin compensación a España —cesión de seis frescos del siglo XII para el Museo del Prado, de Madrid— y a la propia villa segoviana, permitiendo que otra iglesia de Fuentidueña fuera rescatada de la ruina, restaurada y remozada y que hoy alza su bella estampa románica sobre la loma que domina el valle del rio Duratón.

Las piedras del ábside marcharon a Nueva York el 13 de Febrero de 1958, por Bilbao, a bordo del buque «Monte Navajo», y allí quedó preciosamente reconstruído en 1960.

EL MONASTERIO DE SACRAMENIA

A 9 kilómetros de Fuentidueña, otra histórica villa segoviana, Sacramenia («Murallas Sagradas»). En ella, en 1141, el Rey Alfonso VII ofrece a los cistercienses un terreno para erigir el que había de ser el primer monasterio de la Orden en España, el de San Bernardo de Sacramenia. Con la terminación del monasterio coincidió, pues, la localización en España de la Orden, el año 1142.

Con la desamortización, en 1835, el monasterio fue vendido a un labrador, que lo convirtió en granero, almacenes y cocheras para sus carros.

EXPORTACION DE MONUMENTOS

En 1925 compró el monasterio, las piedras no el solar, el norteamericano William Randolf Hearts, en 500.000 dólares (entonces unos 5 millones de pesetas), que calificó su compra como «la más maravillosa adquisición de uno de los más bellos ejemplos artísticos del mundo». Desmontando piedra a piedra y numeradas una a una, en 35.874 piezas y 10.751 cajas, fue enviado a los Estados Unidos. Olvidadas largo tiempo en un almacén del Bronx, a la muerte de Hearts, en 1951, sus herederos trasladaron las piezas a Miami, en donde después de improbos trabajos fueron montadas y constituyeron de nuevo el bellísimo monasterio. Los trabajos supusieron a los herederos del gran magnate de la prensa norteamericana unos sesenta millones de pesetas. A unos 20 minutos de Miami, rodeado de hermosos jardines tropicales, se levanta el monasterio de Sacramenia, fiel y exactamente reconstruído, con sus 90 toneladas de peso, unos cien bellos arcos, preciosas columnas, valiosos objetos de arte, armaduras de conquistadores españoles, estatuas de Alfonso VII y Alfonso VIII, constructor y benafactor, respectivamente, del monasterio.

DE TODA ESPAÑA

Monumentos segovianos en Norteamérica, a los que pueden añadirse otros muchos que desde España marcharon allá: sepulcro de don Suero Quiñones y su esposa, doña Elvira de Zúñiga, del monasterio de Nogales, en León; esculturas de San Pedro de Ocaña, de Toledo; el salon mudejar de Santa Isabel de los Reyes, de Toledo; la portada de San Miguel de Uncastillo, de Zaragoza; los sepulcros de los condes de Urgel; el monasterio de Santa María de Ovilla, cuadros...

(Servicios Especiales de EFE)

Antonio MARTIN CASLA

Al habla con Grenville Wyne

UN ESPIA QUE SALVO AL MUNDO DE LA GUERRA ATOMICA CUANDO LA CRISIS DE CUBA

Se puso al habla con el coronel ruso Penkovsky, quién comunicó a los occidentales los propósitos rusos en la isla antillana, que motivaron el bloqueo ordenado por Kennedy

GRENVILLE WYNE SE ENCUENTRA REALIZANDO UNA VISITA A ESPAÑA Y HA PUBLICADO UN LIBRO TITULADO «LOS DOCUMENTOS DE PENKOVSKY»

ESTE ES EL ESPIA GRENVILLE KYNE. LOS INGLESES Y AMERICANOS (GREVILLE ES DE NACIONALIDAD BRITANICA), ASEGURARON QUE SE TRATABA DE UN SIMPLE HOMBRE DE NEGOCIOS, AUNQUE ERA UN AUTENTICO ESPIA, Y LO CANJEARON POR GORDON LONSDALE, EL JEFE DEL ESPIONAJE SOVIETICO EN OCCIDENTE. — (Foto Cifra.)

NO todos los días se puede hablar con un espia que confiesa serlo ante los periodistas.

Pero en Barcelona esto ha sido posible. Como redactor de la agencia Cifra, he podido hablar con Greville Wyne, espía británico que, por sus relaciones directas con el coronel ruso Penkovsky, espia ruso que terminó ante el piquete de ejecución por vender los secretos rusos a los occidentales, evitando así la guerra atómica.

UN ESPIA QUE PARECE UN SIMPLE BURGUES

Grenville Wyne está visitando España. Después de pasar por Madrid, se encuentra ahora en Barcelona, hospedado en el hotel Colón. Es un hombre gordito, no demasiado alto, pelirrojo y con bigotillo. Parece un simple burgués. No se parece en nada a la estampa esteoritipada del espía a lo James Bond.

Grenville Wyne nos cuenta un poco (de un espía auténtico uno no puede fiarse del todo) la historia de sus relaciones con Penkovsky, historia y relaciones que van a ser llevadas al cine. Grenville Wyne hubiera sido el ideal espía para esa cinta, pero él se ha excusado diciendo que «ya ha hecho demasiados papeles en su vida...».

Se ha hablado de varios actores para interpretar el papel de Penkovsky, entre ellos Yul Briner. Grenville es un hombre amable, con facilidad de palabra, que nos cuenta «su historia» con fluidez, añadiéndole detalles pintorescos y reservándose, con un ritmo previamente pensado. «Secretos que nunca serán conocidos». En Barcelona se ha dejado fotografiar a placer —a placer de los reporteros gráficos— con el libro «Los documentos de Penkovsky» en la mano. Asegura que el libro no es del agrado del «Inteligence Service» británico ni de la C.I.A. americana, pero que tuvo que publicarse porque eran muchos los periodistas que conocían su existencia. «Sin embargo —dice Grenville— han sido secuestrados varios documentos que no conviene que se conozcan. Son seguros esos documentos, porque yo he visto el manuscrito y corresponde a la forma de letra de Oleg Penkovsky».

UN HOMBRE QUE EVITO LA GUERRA ATOMICA

Entre Penkovsky confesándose y Grenville dando cuenta de esta confesión, se evitó la guerra atómica en la crisis de Cuba. Ciertamente, fueron los escrupulos de conciencia de Penkovsky lo decisivo para evitar la guerra. Penkovsky estaba viendo que el mundo iba hacia su destrucción y, poniéndose en contacto con Grenville comunicó a Occidente los propósitos rusos. Eso le costó la vida.

Grenville estableció contacto con el más importante de los espías rusos. «Gracias a él —dice Grenville— se pudo evitar la guerra atómica. Merced a sus informes, Kennedy ordenó el bloqueo de Cuba, para evitar la presencia en la isla de proyectiles dirigidos, con carga atómica, y la entrada de nuevos barcos rusos.

LE SALVO SU CARA DE BURGUESITO

—Sin embargo —le hemos preguntado— cuando usted fue canjeado por Gordón Lonsdale, se le consideró como un comerciante inglés, víctima de las circunstancias.

—En aquel momento —nos contesta— Penkovsky todavía vivía. Gracias a sus declaraciones ante el tribunal, yo vivo aún. No se podía decir más. Pero hay que recordar que Lonsdale era el jefe de los servicios rusos de espionaje en occidente. Saquen ustedes sus propias conclusiones». Mr. Wyne insiste en hablar de Penkovsky, de cuando se conocieron, de cuándo tuvieron su primer cambio de puntos de vista, con absoluta sinceridad... «Fue en una calle de Moscú. De estas cuestiones, nunca hablamos más «que al aire libre, cuando no había nadie cerca de nosotros». También asegura que el famoso coronel ruso, relacionado con «lo mejor» de la sociedad rusa política, vendió los secretos de su país para salvar al mundo del desastre. Penkovsky, cuando dudaba, se preguntaba: «¿Por qué he tenido que estar siempre implicado en la guerra?». «Penkovsky «traicionó» a su patria para ser fiel al mundo, a la libertad y a la vida. Ni él ni Mr. Wyne parece que cobraron nada por ese servicio, quizá el más importante en la historia de la Humanidad. «¿Cual fue su paga en el Inteligence Service?» —insistimos, y, solemnemente contesta: «Ayudar a un auténtico héroe, el coronel Penkovsky, a salvaguardar la paz del mundo, que él hizo posible con el sacrificio de su vida». Como detalle frívolo, Grenville asegura que «también hubo mujeres en el asunto Penkovsky. «Aunque menos espectaculares —asegura— que las que ahora van a intervenir en la película.

SALVADOR CORBERO

M.C.D. 2022