El Día Gráfico

10 cts

Barcelona, domingo 22 de Julio de 1934

El titulado pretendiente a la Corona de Andorra, interrogado por el jefe de la Brigada de extranjeros de la Comisaría del Estado. — (Foto Pérez de Fozas)

El excéntrico pretendiente a la Corona de Andorra, que ayer tarde llegó detenido a Barcelona a la disposición del comisario de policía del Estado, señor Carreras Pons. — (Foto Pérez de Rozas)

El pretendiente de la Corona de Andorra con los periodistas. — (Foto Pérez de Rozas)

Recepción en el Consulado de Bélgica con motivo de ser ayer la Fiesta Nacional de los belgas. (Foto Merletti)

Boda de la señorita María Rovira Miñón, con don José Montal (Foto Pérez de Rozas)

Los corredores españoles desayunando en Perpignan

LA VUELTA CICLISTA A FRANCIA

El corredor español Ezquerra (x) al pasar por el coll de Puy Mourens (Fotos Badosa)

Los recién casados al salir de la iglesia. — (Pérez de Rozas)

ECONOMIA y FINANZAS

LA SEMANA EN LA BOLSA

Esas tres semanas que hemos dejado a nuestros lectores sin comentario sobre el movimiento de la Bolsa, durante la semana, no han sido ciertamente dias de vacaciones para nosotros, sino de una intensidad de trabajo tal que nos ha hecho imposible toda coordinación de ideas alrededor del tema con que los domingos solemos empezar esta página.

Nuestro último resumen semanal lo publicamos el domingo, 17, del mes pasado, y si bien de entonces acá han variado un poco las circunstancias y se han desvanecido muchos temores que constituían factores de decisiva influencia sobre el **ánimo** del dinero, en realidad poco ha variado el cuadro y para ello basta con comparar las exposiciones que damos todas las semanas sobre el movimiento de los principales valores, día por día. La trayectoria de estos movimientos, es una línea que a penas presenta unas ligeras ondulaciones, acabando casi siempre en el mismo plano de su partida después de unos perezosos movimientos, así en lo que respecta al tipo de los cambios registrado como al negocio realizado.

Desde luego hay que tener en cuenta que estamos en pleno verano y en estas épocas, el dinero se va a las playas y a las montañas, abandonando a los menos en el ambiente pesado de la Bolsa. Pues, descontado esto, hay que convenir en que desde nuestro último comentario, al presente, se han producido determinadas mejoras, especialmente en lo que se refiere a los "ferros", y particularmente a las Hortas. La razón se encuentra perfectamente explicada en los anuncios oficiales de la subasta y en el resultado del último ejercicio, en el que se observan muchas partidas favorables.

La más destacada oscilación, ha correspondido a los Explosivos y si alguna otra ha habido, es indudablemente debida a la influencia de la notable baja de aquellos, que, en ciertos momentos arrastraron todo el mercado. La Bolsa de Madrid fué la que más se entregó a semejante depresión, a pesar de que ya hacia días que se venía previendo, porque su aguante era evidentemente forzado. Barcelona ha sabido parar serenamente el momento de pánico que se produjo alrededor de aquellos valores, y gracias a la eficaz y firme cooperación de Barcelona — dice textualmente un autorizado colega madrileño — no han llegado los Explosivos a una total desmoralización.

Por lo demás, poca cosa es de mencionar con referencia al movimiento bursátil. Sin estímulos políticos que le inciten y dentro la natural pesadez de los días de verano, cualquiera se ve con ánimos ni aún de ser pesimista. Hemos salido de un difícil momento de transición, para entrar en un natural período de **estabilidad perezosa,** sin más movimiento que el de un leve va y ven en las cotizaciones. Unicamente registran destacados ascensos Ford, Cooperativa de Fluido Eléctrico y Barcelona Traction.

La emisión de Obligaciones del Tesoro, no ha tenido esta vez ninguna repercusión en la Bolsa de Madrid y en cuanto a Barcelona, no tan solo no la ha tenido en la Bolsa, sino que tampoco la ha tenido directamente en la Banca, por haber quedado limitada la suscripción a la capital de la República. A propósito de esto, ya se han hecho públicas las protestas de nuestros banqueros y de nuestro ahorro, así relegado, a pesar de que tanto ha contribuido en más de una ocasión a salvar situaciones difíciles de nuestra Deuda.

Que no haya tenido repercusión en la Bolsa se explica fácilmente por el hecho de haber en el mercado unos Tesoros 5 por 100 a 101'50 y otros con vencimiento de cupón muy próximo a 102'50, por lo cual no existe gran aliciente, que digamos, para ir a la compra de unos títulos al 4'50 por 100, y a mayor plazo de amortización. Cuanto a la Banca privada, la ocasión era perfectamente aprovechable, para una ventajosa colocación de sus disponibilidades, y así se explica que haya cubierto tres veces y media la suscripción, con la ventaja todavía para Madrid, de que esta vez todo quedaba en casa, pues si provincias quería parte en la suscripción era preciso pedirlo por delegación.

Respecto a la centralización de dicha operación en Madrid, el ministro de Hacienda, ha manifestado a los periodistas que, efectivamente, se habían recibido en el Ministerio muchos telegramas de banqueros y diversas entidades de provincias, lamentando que las operaciones de recogida de suscripciones quedasen limitadas a Madrid y exponiendo el temor de que ello pudiera constituir precedente para empréstitos sucesivos.

El señor Marraco aseguró que no debía abrigarse semejante temor, toda vez que el haberse limitado la suscripción a Madrid, se debía únicamente a lo reducido de la cantidad emitida, y a los apremios de tiempo para efectuar las correspondientes operaciones.

Y a continuación confirmó que hacia el mes de noviembre próbablemente se haría otro empréstito de mil millones a fin de recoger los Bonos del Tesoro. Entonces, — añadió, sonriendo — habrá para todos... Sái -a,

A. T.

Antonio Bassols Agente de Cambio y Bolsa
Con fianza y fe pública
Sta. Ana, 22, pral. Teléf. 22050
Interviene compra-venta valores contado y plazo, Cupones, Préstamos, Cuentas de Crédito con garantía valores a interés corriente
Todas las operaciones y contratos mercantiles intervenidos por Agente Cambio y Bolsa Colegiado, se consideran documentos ejecutivos

CAMBIOS FACILITADOS POR EL CENTRO OFICIAL DE CONTRATACION DE MONEDAS

Día 21 de julio de 1934

Cambios precedentes		DIVISAS	Cambios de hoy	
Dinero	Papel		Dinero	Papel
37 00	37 10	1 libra	37 00	37 10
48 35	48 45	100 francos	48 35	48 45
7 35	7 37	1 dólar	7 35	7 37
62 90	63 10	100 liras	62 90	63 10
2 85	2 865	1 marco	2 85	2 865
239 35	239 60	100 suizos	239 35	239 60
171 50	171 75	100 belgas	171 50	171 75
4 975	4 985	1 florín	4 975	4 985
33 60	34 00	100 escudos	33 60	34 00
30 50	30 70	100 checas	30 50	30 70
2 54		1 argentino		2 54
1 91	1 93	1 sueca	1 91	1 93
1 86	1 88	1 noruega	1 86	1 88
1 65	1 67	1 danesa	1 65	1 67

INFORMACION DE LA CASA DE CAMBIO GRAU Y COMPAÑIA

Rambla del Centro, 35

BILLETES

Argentina	1 70
Austria	1 30
Bélgica	33 65
Brasil	0 37
Canadá	7 00
Colombia	2 80
Checo-Eslovaquia	28 00
Dinamarca	1 60
Filipinas	3 10
Holanda	4 85
Hungría	1 40
Méjico	1 20
Noruega	1 80
Perú	13 75
Polonia	1 30
Portugal	32 75
Suecia	1 85
Turquía	5 20
Uruguay	2 40
Venezuela	1 70

MONEDAS DE ORO

Isabel	239 00	por 100
Alfonso	238 00	por 100
Onzas	238 00	por 100
Cuartos	233 00	por 100
Durillos	11 90	uno
Francos	238 00	por 100
Libras est.	60 00	una
Dólares	12 30	uno
Cubano	12 05	un peso
Mejicano	5 95	un peso
Oro defectuoso	233 00	por 100

METALES PRECIOSOS

Precios de compra:

Oro fino	8 00	gramo
Plata fina	100 00	el kg.
Platino	7 25	gramo

ORO PARA ADUANAS

Recargo para la actual decena	138 34

Movimiento de las principales divisas de la semana

Del 16 al 21 de julio

DIVISAS	LUNES D.	LUNES P.	MARTES D.	MARTES P.	MIERCOLES D.	MIERCOLES P.	JUEVES D.	JUEVES P.	VIERNES D.	VIERNES P.	SABADO D.	SABADO P.
1 Libra	37'—	37'10	37'—	37'10	37'—	37'10	37'05	37'15	37'—	37'10	37'—	37'10
100 Francos	48'40	48'50	48'40	48'50	48'40	48'50	48'35	48'45	48'35	48'45	48'35	48'45
1 Dólar	7'34	7'36	7'34	7'36	7'34	7'36	7'35	7'37	7'35	7'37	7'35	7'37
100 Liras	62'90	63'10	62'90	63'10	62'90	63'10	62'90	63'10	62'90	63'10	62'90	63'10
1 Marco	2'85	2'865	2'85	2'865	2'85	2'865	2'85	2'865	2'85	2'865	2'85	2'865
100 Suizos	239'25	239'50	239'25	239'50	239'25	239'50	239'35	239'60	239'35	239'60	239'35	239'60
100 Belgas	171'50	171'75	171'50	171'75	171'50	171'75	171'50	171'75	171'50	171'75	171'50	171'75
1 Florín	4'98	4'99	4'98	4'99	4'98	4'99	4'975	4'985	4'975	4'985	4'975	4'985
100 Escudos	33'60	34'—	33'60	34'—	33'60	34'—	33'60	34'—	33'60	34'—	33'60	34'—
100 Checas	30'50	30'70	30'50	30'70	30'50	30'70	30'50	30'70	30'50	30'70	30'50	30'70
1 Argentino	—	2'54	—	2'54	—	2'54	—	2'54	—	2'54	—	2'54
1 Sueca	1'91	1'93	1'91	1'93	1'91	1'93	1'91	1'93	1'91	1'93	1'91	1'93
1 Noruega	1'86	1'88	1'86	1'88	1'86	1'88	1'86	1'88	1'86	1'88	1'86	1'88
1 Danesa	1'65	1'67	1'65	1'67	1'65	1'67	1'65	1'67	1'65	1'67	1'65	1'67

COTIZACIONES DEL MERCADO LIBRE DE VALORES DURANTE LA SEMANA

VALORES	Lunes 16 Máx.	Lunes 16 Mín.	Lunes 16 Cierre	Martes 17 Máx.	Martes 17 Mín.	Martes 17 Cierre	Miércoles 18 Máx.	Miércoles 18 Mín.	Miércoles 18 Cierre	Jueves 19 Máx.	Jueves 19 Mín.	Jueves 19 Cierre	Viernes 20 Máx.	Viernes 20 Mín.	Viernes 20 Cierre
Bonos oro	—	—	—	—	—	—	—	—	—	—	—	—	—	—	—
Nortes	52'80	52'35	52'45 d.	52'25	51'75	51'85 op.	52'15	51'35	51'50 d.	52'—	51'35	51'90 d.	52'60	52'20	52'20 p.
Alicantes	44'90	44'50	44'50 d.	44'50	43'80	43'85 op.	44'50	43'60	43'70 op.	44'10	43'40	44'10 d.	44'60	44'25	44'30 p.
Andaluces	—	—	—	—	—	—	—	—	—	—	—	—	—	—	11'50 d.
Orenses	—	—	16'— p.	—	—	—	—	—	—	16'—	15'75	16'— p.	16'—	15'85	16'— d.
Tranvías	—	—	—	—	—	—	—	—	—	—	—	—	—	—	—
Minas del Rif	54'75	54'50	54'50 d.	54'25	54'—	54'— d.	54'75	54'50	54'50 p.	54'25	53'75	54'25 op.	55'—	54'25	54'25 op.
Coloniales	—	—	44'50 d.	44'25	44'—	44'— op.	44'—	43'85	43'85 op.	—	—	—	44'50	44'25	44'25 op.
Platas	—	—	—	—	—	—	—	—	—	—	—	18'— d.	—	—	—
Montserrat	—	—	—	—	—	—	—	—	—	62'75	61'—	62'75 op.	—	—	—
Explosivos	116'—	115'25	115'25 op.	114'50	111'—	112'— op.	113'50	110'85	110'85 op.	112'50	110'25	112'— op.	113'50	112'—	112'25 op.
Ford	161'—	157'—	161'— p.	162'—	159'50	160'— d.	160'—	157'—	157'— p.	159'—	158'—	159'—	163'—	160'—	162'— p.
Transversales	—	—	—	—	—	—	—	—	—	—	—	—	—	—	—
Filipinas	—	—	—	—	—	—	—	—	—	—	—	295'— d.	—	—	—
Chades	—	—	334'— op.	333'—	332'—	332'— op.	—	—	333'— op.	333'—	332'—	333'— op.	337'—	335'—	337'— op.
Hulleras	—	—	—	—	—	—	—	—	—	—	—	—	—	—	—
Felgueras	—	—	—	—	—	—	—	—	—	—	—	—	—	—	—
Azucareras	—	—	—	—	—	—	—	—	—	—	—	—	—	—	—
Petrolillos	6'90	6'80	6'90 d.	6'95	6'90	6'90 op.	—	—	6'80 op.	—	—	—	—	—	—
Catalana Gas E.	—	—	—	—	—	—	—	—	—	—	—	—	—	—	—
Aguas	—	—	—	—	—	—	—	—	—	—	—	—	—	—	—
Asland	—	—	—	—	—	—	—	—	—	59'—	58'50	58'85	60'25	59'25	59'50 op.

CINEMATOGRAFIA

La próxima producción de Cecil B. De Mille

Después de la prodigiosa producción de Cecil B. De Mille sobre la vida de "Cleopatra", que veremos en nuestras pantallas la temporada próxima, habían corrido diversas versiones acerca del film espectacular que ahora produciría el gran creador de "El Signo de la Cruz". Reiteradamente se había hablado de una biografía cinematográfica del "Bucc Aneer", famoso y clásico pirata inglés, pero el temor de que el tal tema no fuese universal, como Cecil B. De Mille desea que sean todos los suyos, hizo desistir de este asunto a los directivos de la Paramount.

Finalmente, después de numerosas consultas, entrevistas, etc., se ha llegado a fijar el tema del próximo film espectacular de De Mille. Parece ser, que continuando la serie histórica-religiosa, tan grata al insigne director y que le ha proporcionado tantos días de gloria, su próximo fil mtendrá como base "La Historia de las Cruzadas".

Es, realmente, un gran tema, rebosante de altos ideales y contenido espectacular, que sin duda eclipsará los antiguos triunfos de la Paramount y de Cecil B. De Mille.

Los programas del Coliseum

Recientes todavía los éxitos logrados por los dobles programas Paramount del Coliseum, este suntuoso cine-teatro nos brinda en la presente semana dos películas de gran emoción e interés, como son "Amo a este hombre" y "Un hombrecito valiente", interpretada la primera por dos estrellas de categoria como son Edmund Lowe y Nancy Carroll, y la segunda incorporando al favorito género del Oeste, la figura del gran astro infantil Jackie Cooper. Hoy domingo se darán las últimas proyecciones de este gran programa en el Coliseum.

Para el próximo lunes la Empresa anuncia otros estrenos sensacionales, verdadero estimabilísimo esfuerzo, dado que estamos en pleno estío, cosa que no parece importar al Coliseum, tanto por su excelente sistema refrigerador, como por la abundancia de estrenos importantes que continúan dándose en su pantalla. Los que mañana serán presentados al público se titulan "Mi vida entera" y "El hombre del bosque", siendo la primera una bellísima comedia dramática-sentimental, interpretada por Fredric March, Miriam Hopkins, George Raft y Helen Mack, y la segunda un asunto del Oeste con un reparto no menos brillante, en el que intervienen Randolph Scott, Harry Carey, Noah Beery, Buster Crabbe, y como protagonista femenina la bellísima Verna Hillie. Son dos films Paramount, que una vez más dejarán bien sentado el pabellón de la importante casa productora en el suntuoso Coliseum.

«El negro que tenía el alma blanca» y la buena suerte de Benito Perojo

No hay mal que no sea precursor de un bien. A Benito Perojo se le malogró la filmación de «La Hermana San Sulpicio» y, apenas divulgada la noticia, recibió proposiciones para hacer, en versión hablada, «El negro que tenía el alma blanca», la película de mayor éxito, durante la época de cine mudo y que también dirigió Perojo.

Iniciado el rodaje de «El negro que tenía el alma blanca», e inotable director de «Se ha fugado un preso», recibe en pleno Estudio «ECESA», la visita de un productor francés, que desea ver dirigir a Perojo. El colega parisino, permanece dos días al lado de nuestro compatriota y hace un mutis muy «francés».

—A lo mejor se ha fugado con una «extra», —comentamos—. Y ya le habíamos concedido ejecutoria de tenor, cuando el correo nos devolvía al cineista francés, en forma de carta; en forma de carta y de proposición. Total, dos millones de francos que ponen a disposición de Benito Perojo, para hacer películas españolas.

—Esto es un caso extraordinario— exclamamos los que conocemos las ímprobas dificultades de reunir cien pesetas para invertirlas en una película.

—Perojo, es el hombre de la suerte dice uno.

—Claro, no veis que tiene un negro en la compañía.

Nada de buena suerte. A Perojo le ofrecen estos dos millones de francos porque han visto en él capacidad suficiente para confiarle esa cantidad. Y esto debe constituir un motivo de orgullo para los cinematografistas españoles, pues mientras algunas entidades españolas recurren a directores extranjeros para hacer films españoles, suponiendo— ellos sabrán porqué—que en España no existen buenos directores, no faltan empresas extranjeras que buscan a nuestros compatriotas y les ofrecen dos millones de francos para hacer un film español. ¿Está claro el contraste?

El papel Perojo está en alza. ¿A quién se debe esta elevación? ¿Al negro?

Desde luego, que «El negro que tenía el alma blanca» ha influido algo, ya que en la proposición aludida existe otra propuesta para hacer una versión francesa de «El negro que tenía el alma blanca». Pero esto no ha podido aceptarse, ya que son varios los decorados que se han filmado y su reconstrucción supondría un gasto excesivo.

De todas formas nadie puede negar que Benito Perojo es el director español más mimado de la diosa Suerte.

Por algo será, que dijo el otro...

Un gangster enamorado

Con este título, Nicolás de Salas ha escrito una película para el popularísimo actor Juan de Landa.

Tenemos referencias inmejorables del asunto y guión realizado por Nicolás de Salas, buen escritor y gran «estudioso» de la cinematografía.

Juan de Landa nos ha dicho que espera conseguir un gran éxito en la interpretación de «Un gangster enamorado» ya que es un personaje que encaja perfectamente en su temperamento artístico.

COLISEUM
MAÑANA ESTRENO DE DOS FILMS PARAMOUNT
El HOMBRE del BOSQUE
una comedia al aire libre entre paisajes de maravilla, con Randolph Scott y Harry Carey, Noah Beery, Buster Grabbe y Verna Hillie
FREDRIC MARCH
MIRIAM HOPKINS
GEORGE RAFT
HELEN MACK
MI VIDA ENTERA
Dos mujeres de diversa posición social. El contraste de dos distintas maneras de amar
HOY ULTIMAS PROYECCIONES de UN HOMBRECITO VALIENTE con Jackie Cooper y de la estupenda comedia Amo a este hombre con Nancy Carroll y Edmund Lowe

Redacción y Administración: Plaza Cataluña, 9 y Teléfono 14160

Imprenta y Talleres: Muntaner, 49 (Entrada: Pasaje de la Merced, 6), y Teléfono 31518

Suscripción Capital: Ptas. 5 mes. Suscripción Provincias: 7'50 trimestre Número suelto: DIEZ CENTIMOS

El Día Gráfico

Año XXII — Barcelona, Domingo, 22 Julio de 1934 — Núm. 5.552

COSYNS
Discípulo del sabio profesor Piccard que dentro de unos días va a intentar una ascensión a la estratosfera

NOTAS DE LA ACTUALIDAD POLITICA

FINALIDAD Y SENTIDO DEL ACUERDO DEL GOBIERNO DE CONVOCAR ELECCIONES MUNICIPALES

Necesidad coincidente de conocer el estado actual de la opinión y de renovar la Administración Local. - El riesgo de una disolución de Cortes. - Reacción ante el acuerdo ministerial

Sobre la pantalla política se ha proyectado una noticia de interés: el Gobierno ha examinado la conveniencia de hacer, en octubre o noviembre, las elecciones municipales. Ha despertado este anuncio algún revuelo. Se comenta la trascendencia que ese hecho puede tener y las oscilaciones que puede llegar a producir en el rumbo de la política nacional. Podemos afirmar que no ha sido otro el propósito del Gobierno al lanzar a la pública curiosidad la expresión de ese propósito. Se trata, más que de otra cosa, de un experimento que, desde el Poder, se ha querido hacer para ver en qué forma era acogida la idea.

El señor Guerra del Río, horas antes de salir para Barcelona, nos hablaba de este tema. Su perspicacia política fué precisamente la que lo puso en juego.

—Yo llevé al último Consejo—nos dijo—esa propuesta. Se habla tanto de la necesidad de apelar de nuevo a la conciencia del país, para conocer su verdadero espíritu; se esgrime tan copiosamente el argumento de que ha habido una gran reacción a favor de los que actualmente están en la zona de la oposición, que consideré que bien merecía la pena de hacer la experiencia para que la realidad venga a señalar si todo eso es cierto. Por eso, propuse a mis compañeros la conveniencia de tratar de este tema para llegar, cuando sea preciso y conveniente, a cuajarlo en la práctica, con la convocatoria de unas elecciones. El Gobierno ha acogido bien la idea, aunque sobre ella no se ha discutido en forma que pueda traducirse en acuerdos inmediatos. No se ha hecho por lo pronto sino aceptar mi sugestión. En términos parlamentarios podría decir que "se ha tomado en consideración". Más tarde se discutirá. Yo llevé una propuesta alternativa. Hay dos medios de hacer la consulta al país. O las elecciones municipales, o las que sirvan para cubrir las vacantes que hay en el Parlamento. Por renuncia, por actas dobles, por fallecimiento, por incompatibilidades, existen veintitantas vacantes en las Cortes. El proveerlas podría servir para tomarle el pulso al Cuerpo electoral y conocer su verdadero pensamiento presente. Claro, desde un punto de vista más amplio, son sin duda más eficaces las elecciones municipales, pues con ellas al mismo tiempo de hacer ese experimento y conocer la situación del país, se llenaría la necesidad, ya apremiante, de renovar los Ayuntamientos. Hay que tener en cuenta que en abril próximo cumplirán los Municipios actuales cuatro años de vida. No se hizo la renovación bienal que manda la ley, y está a punto de transcurrir el segundo bienio. Sin que se haya tomado ninguna decisión en firme, desde luego puedo decir que el Consejo se mostró más inclinado a que la consulta al país se haga sobre la base de la renovación de los Ayuntamientos. Claro es que, llegada esa hora, las elecciones, por mucho carácter administrativo que tengan, se harían con todo el valor político que se les quisiera dar. El Gobierno, en eso, iría tan lejos como los que más quisieran ir. Y se atendría a las consecuencias.

Estas palabras del ministro radical expresan prefectamente el pensamiento del Gobierno en relación con el importantísimo tema. Después de recogerlas, hemos tenido ocasión de hablar con otros ministros, y aun con una figura destacada del partido radical, y hemos obtenido una confirmación completa, no sólo para el propósito, sino para su sentido y carácter. Se trata, en efecto, de pulsar al país, de buscar la auténtica expresión actual de la opinión pública. Las izquierdas y los socialistas piden la disolución del Parlamento, y fundamentan la demanda en la afirmación de que el país ha cambiado en estos meses, y ha vuelto a incorporarse sus preferencias a la política que prevaleció desde diciembre de 1931 hasta septiembre de 1933. Pero la disolución del Parlamento es una experiencia demasiado arriesgada, porque, si en realidad se ha operado ese cambio profundo, el nuevo Congreso respondería a la trayectoria nacional, y no se habría perdido nada con la prueba. Pero si el aserto de las izquierdas y de los socialistas no se asienta en una existencia irrefutable de los hechos, y el Parlamento que saliese de las urnas volviese a tener una matización centro-derechista, se habría sometido al país al duro trance de una nueva conmoción electoral, se habría hecho agotar al Presidente de la República su facultad constitucional y no se habría adelantado nada políticamente. La situación volvería a ser la misma. La misma, con las desgarraduras inevitables de una elección, y el retraso que en la labor legislativa representaría una nueva discusión de actas y una puesta en marcha, para comenzar de nuevo a estudiar proyectos y proposiciones.

Por eso, el Gobierno no desatiende la petición que las izquierdas formulan, no desoye el deseo de que se consulte de nuevo a la opinión, pero, al satisfacer esas aspiraciones, evita el peligro de que en la prueba se haga desaparecer un Parlamento para formar otro análogo. Unas elecciones municipales trajeron la República. Consultas de mucho menos fuste y significación, como las del 23 de abril para la renovación de determinados municipios — los famosos "burgos podridos"—y las de segundo grado para elegir los vocales del Tribunal de Garantías Constitucionales, sirvieron, después, para torcer el rumbo de una política y situar el Poder en la dirección que marcaba la brújula de la conciencia nacional. Esas elecciones municipales definirían, pues, los deseos auténticos de la mayoría de los españoles y de los resultados de la prueba se podrían deducir las consecuencias que fuesen precisas, entre ellas, llegado el caso, la de hacer una consulta más amplia, de carácter legislativo, para dotar a la República de su tercer Parlamento.

Pero hay, además, en el orden administrativo, una razón potísima para que sean municipales y no generales las próximas elecciones: la propia situación de los Ayuntamientos. En estos días ha cobrado categoría de primer plano el problema del Municipio madrileño. La situación del Ayuntamiento de la capital de la República es tal, que no admite demora la intervención gubernativa. El ministro de la Gobernación, que ha sido concejal republicano y ha vivido directamente los problemas del Municipio, ha decidido que se haga una minuciosa investigación que ponga al Gobierno en pleno conocimiento de la gestión económica realizada. Se va rápidamente a la bancarrota, a la catástrofe, en términos tales, que es posible que el año próximo no se pueda ni pagar a los empleados. Y esta situación desastrosa es un símbolo. En toda España ocurre igual. Ha habido provincia—una de Andalucía—en la que las malversaciones de fondos en los Ayuntamientos se elevan ya a la cifra de 14 millones de pesetas. Si las elecciones son urgentes para revelar la situación de ánimo de los electores españoles, y acomodar a su mandato las rutas futuras de la gobernación, no son menos urgentes para corregir los males que una administración desdichada han ido engendrando.

Este es el problema, desde sus dos

(Continúa en la Pág. 16)

DE NUESTRA COLABORACION

EL ENIGMA DE PICASSO

Todavía hace frente, a las cinco tierras emergidas y a las modas y zozobras de todo el orbe del arte, ese muchachote, encaramado en todo lo alto del 23, rue de la Boétie. Uno de los más grandes enigmas de estos tiempos—y de cualquier era de los pintores.

Un estudio reciente del "Minotaure", la suntuosa revista de París, obliga aún a tratar de él, por poco que nos apreciemos. Es nuestra gloria legítima, y es de la máxima actualidad siempre. Desde principios del siglo, es de lo más escandalosamente actual, ese muchachote. Otros, tienen una espada, tribunas, millones, cargos; él, un lápiz. Nada más que un lápiz. Y, con el lápiz ése (que es lo maravilloso), ha tenido por treinta años, y tiene, en jaque, a pensadores de profesión, a políticos de alcurnia, a nobles y plebeyos, a los críticos de cinco continentes... Y nada más que un lápiz. Una blusa, unos dibujos, y bajo esos ojos de pirata están las cultas o espiritualizables actividades de Europa, Asia, América, Africa también. Y Oceanía. La lucha por el Descubrimiento de una Forma Nueva, de vida, tiene un condottiere, hoy como ayer: es Picasso.

Y, a pesar de todos los libros, los folletos, los artículos, las preguntas y los filosofemas, Pablo Picasso es un "enigma"—tal queda: un enigma, para la crítica—. Y él lo sabe.

Su posición de ironía es única. La misión de ese genio, a la fin de su trayectoria, habrá sido única, no rara. El habrá pasado entre nosotros, admirado y distante. Se habrá medido con todas las psicologías y habrá emergido más allá de todos los análisis.

¿Quién es este hombre? ¿Por qué ese silencio? ¿Qué "razón" íntima hay, para su "arte"?

El es hombre del Sur—"e-sos o-jos son de allá"..., nos decía, lentamente, mirándonos lentísimamente, en el invierno 1930-31, allá, en el último piso del 23, rue de la Boétie—. Ojos, frente, mentalidad, humor y arranque, silencios también, sobre todo silencios, son del Sur. Tiene, Picasso, ese modo de callar del majestuoso don Diego R. de Silva Velázquez.

Cuando se escriba el trabajo "Ce que l'humanité doit a l'Andalousie", el nombre de Picasso ha de constar en el capítulo de los llamados centrales.

Los hombres son, según la clasificación Freetowniana, "hijos del fango" o "hijos de la espuma". O marinos, o payeses. El es rápido, veloz, fulmíneo, hecho de átomos más vibrantes y etéreos que los de los demás hombres. Es un Voltaire, doblado de un Swift, que hubiese venido aquí abajo con una misión de geómetra y de biólogo también. Los otros, a repetir y copiar las formas. ¡Allá, a la "Naturaleza", como dicen! El, a descubrir. A imponer nuevas formas, en una serena tortura sonriente...

Sí, ha desafiado todas las psicologías. Es un enigma; está ahí. Tiene lo genuido de la vida: la Transgresión. ¿Qué es vivir? Es descubrir. O descubrir o morir: el dilema de la vida es ése.

La seriedad trágica de este Hijo de la Espuma, su misión científica de vital pensador, es lo que la "crítica" quisiera, hoy como ayer, fijar en fórmulas. ¡No ha podido! Nunca podrá. No puede.

El silencio en que se encierra, entonces, ese muchacho del Sur, es sacerdotal, y bien en el gusto de nuestras fuertes gentes.

—La Pintura Española es un ciclo que va del Greco a Ruiz Picasso. Tiene, esa pintura, sin parangón, en el mundo, estos cuatro creadores: Theotocópuli y Velázquez, Goya y Pablo Ruiz. — Mas, lo que la crítica oficiosa, y transgresora, también, echa perennemente en olvido, es lo que llamaríamos de buen grado **tono y timbre de censura caricatural** de esos pintores. Lo que la crítica desconoce es la **Intención Satírica del Greco.** Esa intención que, en la "etapa Goya", es manifiesta. Y en Picasso, axiomática, de tan evidente.

Estudiados a esa luz, bastantes cuadros del Greco, "hablarían" de diverso modo. No "contarían" las cosas que se le ocurrieron, por ejemplo, al literato Maurice Barrés.

Hay una Pinteratura y hay pintura, y nada más. Los pintores de la Escuela de España, son eso: pintores, y nada más.

Si, lo que "la humanidad debe a Andalucía" es — en ese ciclo — Velázquez y Pablo Picasso. El máximo de los coloristas y el que, en la lucha por el descubrimiento de una nueva Forma, suspende todas las clásicas y consagradas funciones de la luz. La vena satírica de Goya, continúa en este muchacho, pero interiorizándose. Y es, en definitiva, Picasso, el genio que logra este éxito: **dada una tela, interponer un Pintor entre ella y un público:** el que sea.

¿Qué es Picasso? Es un actor. Trágico y clownesco actor.

Ese actor, es un alto biólogo. Es un matemático patético.

Ese actor ha entrado en los museos, y ha pasado a cuchillo la guarnición.

Su lema, es, desde luego: **Tú, no representarás.** Pero ese tema, "se oye" por un pintor de raza. Y la tragedia picassiana, es precisamente ésa: la crítica no lo ha sabido hasta ahora ver.

Hijo de la Espuma, hombre del Sur, artista con la experiencia de los cinco continentes, Picasso se explica, o quedará para siempre un enigma, como Semita español. Allá está, con sus ojos de pirata, 23, rue de la Boétie.

Era superior a nosotros: emigró. Pero él es el Cónsul General del Arte. No tenemos mejor diplomático que ese catalán andaluz.

DIEGO RUIZ.

EL PINTOR PICASSO, AL LLEGAR A PARIS CON SU AMIGO CASAGEMAS, EN 1901. (Dibujo de Picasso)

VIDA DE LA CIUDAD

VERBENA REGIONAL EN EL PUEBLO ESPAÑOL DE MONTJUICH

Se celebrará el martes

Los Centros Regionales de Barcelona, con motivo de la fiesta patronímica de Galicia, han organizado una verbena, para la noche del martes, en el recinto del Pueblo Español del Parque de Montjuich, con el fin de estrechar los lazos de confraternidad de las distintas colonias regionales residentes en esta ciudad y remediar en lo posible la situación angustiosa de muchos de sus coterráneos que se hallan en paro forzoso.

Cada entidad regional aportará a la misma un número de sus típicos cantos y danzas, cuadros de costumbres tradicionales, su música, su poesía, su historia.

La Colonia Murciana, presentará los cuadros denominados: Danzas en la Plaza, La Parranda, El Bando Panocho, La Cartagenera, con la intervención de notables artistas, entre ellos Lola Cabello.

La Andaluza, ofrecerá un cuadro flamenco, interpretado por los artistas Niña de Linares, Niño de Cádiz, Miguel Borrull y el popular Fanegas.

Los Gallegos, su Orfeón.

Intervendrá, cantando diversas composiciones, el barítono, señor Abella.

Los Valencianos, el cuadro de Bailes de Valencia "El Turia", compuesto de diez parejas.

Los Aragoneses, su Rondalla, compuesta de más de 25 ejecutantes y su cuadro de Cantos y Bailes Baturros.

Los Montañeses y Asturianos con sus músicas regionales, interpretadas por Sara Ortega, Manuel Sierra, entre otros, y los piteros de Villapresente (Santander).

Los Castellanos organizan una Kermesse, que amenizarán un banda humorística, orquestinas y organillos.

Cataluña estará representada por el Esbart de Dançaires "Montserrat" y la Cobla La Popular.

Un baile de gala, fuegos artificiales, globos montgolfier y otras atracciones, completarán la fiesta.

***

El Centro Gallego de Barcelona, en celebración de su fiesta patronímica y como digno corolario de la Gran Verbena que el mismo y las demás Casas Regionales federadas, celebrarán en el Pueblo Español, ha organizado el acostumbrado lunch fraternal, que tendrá lugar en el Hotel Lloret, Rambla Canaletas, 5, el día 25, fiesta de San Jaime, a las 3 de la tarde.

CONGRESO ESPERANTISTA EN VALENCIA

Se comunica a los esperantistas que deseen asistir al Congreso Esperantista de "Sat", en Valencia, que tendrá efecto del 3 al 8 de agosto, que la caravana barcelonesa saldrá el jueves, 2 de agosto, a las 20 horas, con el vapor "Ciudad de Valencia", y regresará de la ciudad levantina, el miércoles, día 8, a las 19 horas.

El precio de ida y vuelta, sobre cubierta, es de 12 pesetas.

Los que se inscriban al Congreso, recibirán de la Comisión, una tarjeta, para obtener el viaje de ferrocarril, de ida y vuelta, con el descuento de un 40 por 100, presentándola en el momento de la adquisición del billete.

Para más detalles, en Provenza, 75, 2.º, 3.ª, de las 21 a las 22.

PRINCIPAL PALACE

El Concurso de Carteles

Como ya se había dicho, hoy, domingo, quedará cerrado el plazo de admisión de originales con destino al Concurso de Carteles abierto por la Empresa del Principal Palace para hacer propaganda de la nueva revista «Las Inviolables», al cual se han enviado gran cantidad de proyectos que rivalizan en buen gusto y originalidad.

Para que el público pueda juzgar la importancia del Concurso, mientras el Jurado examina el mérito de los originales presentados, éstos serán exhibidos en una Exposición instalada en el vestíbulo interior del propio teatro, donde podrá ser visitada cada día, de diez a doce de la mañana, por espacio de una semana.

Componen el Jurado, que se reunirá mañana, lunes, el escultor Vicente Navarro, el director de «La Noche», don Joaquín Montero; los periodistas Enrique Tubau y Cirano Solsona y el director artístico del teatro, don Luis Campúa.

Tan pronto como el Jurado haya dictado el fallo, éste se hará público por medio de la Prensa.

CONFERENCIAS

El alcalde, señor Pi y Suñer, disertó sobre «El funcionario en la evolución contemporánea del concepto del Poder»

En la Asociación Instructiva de Obreros y Empleados del Ayuntamiento, el alcalde señor Pi y Suñer dió su anunciada conferencia «El funcionario en la evolución contemporánea del concepto del Poder, última del ciclo que esta entidad ha organizado.

Con gran elocuencia y erudición el señor Pi y Suñer hizo un estudio del funcionario a través de los pueblos más adelantados de Europa, especialmente de Rusia e Italia, donde dijo que los empleados han creado un sistema de trabajo que tiende a superarse a sí mismos, estableciendo verdaderos records difíciles de superar y altamente perjudiciales para los propios funcionarios. El trabajo debe organizarse a base de una verdadera eficiencia, porque el funcionario no debe ser un autómata, sino que ha de tener un criterio y una verdadera noción de su responsabilidad. Es más, como decía Ratenau, "hay que trabajar mandando y mandar trabajando".

Después, refiriéndose a las Asociaciones de empleados, dijo que, a su juicio, debe procurarse que estos organismos no adquieran un volumen desproporcionado, porque, de lo contrario, redundaría en perjuicio de su propia potencialidad.

Hay que procurar, además, por todos los medios, una agilidad y una flexibilidad en el espíritu de los funcionarios para lograr una mayor responsabilidad y decisión en la resolución de los asuntos que le competen.

Y hay que ir a una simplificación del trabajo en beneficio del interés público y de la misma Corporación a quien se sirve.

Terminó insistiendo en la conveniencia de que el funcionario, con la mayor capacitación posible para el desempeño del cargo que se le confía, debe limitarse al cumplimiento estricto de su deber.

Fué muy aplaudido.

POLITICAS

MITIN DE AFIRMACION SINDICAL-SOCIALISTA

Mañana lunes, a las diez de la noche y en el Palacio de las Artes Decorativas (Montjuich, entrada por la calle de Lérida), se celebrará un grandioso mitin de afirmación sindical y socialista, en el que tomarán parte: por el Partido Socialista Obrero, Rafael Vidiella; por la Unión General de Trabajadores, José Vila Cuenta, y la diputada socialista por Badajoz Margarita Nelken, que explicará la "Verdad sobre la huelga campesina". El acto lo presidirá Antonio Olarte.

MITIN EN EL CLUB REPUBLICANO RADICAL DEMOCRATA

Hoy, a las once de la mañana, tendrá lugar el acto organizado por esta entidad y en el que será entregado un banderín al presidente de las Juventudes del Partido. En él tomarán parte los siguientes oradores:

Don Isidro Ariso, don Miguel Fondevila, don F. Martí Suau y don Pedro Figueras.

LLEGADA DE PERSONAJES POLITICOS

Ayer llegaron, procedentes de Madrid, los señores Sbert, Bertrán y Musitu y Corominas, y de Francia, el señor Fontbernat.

MUNDANAS

UNA BODA BRILLANTE

Ayer contrajo matrimonial enlace el distinguido joven don José Montal Artigas, con la bellísima señorita María Rovira de Miñon.

La ceremonia religiosa celebróse en la capilla del Palacio Episcopal, cuyo altar aparecía profusamente adornado con preciosos ramos de flores y ostentaba la escalera principal del palacio plantas tropicales y también abundantes flores artísticamente combinadas.

Bendijo la unión el señor obispo de la diócesis doctor Irurita, quien dirigió a los contrayentes una elocuente y fervorosa plática y dijo la misa de velaciones el canónigo doctor don Pedro Hospital.

Durante la misa, la capilla de músisa de la Catedral aumentada con otros valiosos elementos y bajo la dirección de su maestro señor Sancho Marraco interpretó escogidas composiciones.

Fueron padrinos de boda, por parte del novio, don Salvio Iborra Guillemí y don Juan Burés Calsamiglia y por parte de la novia don Pedro Mestres.

La desposada vestía un rico y elegante traje de organdí de seda con aplicaciones de glasé.

En sitios de distinción se hallaban los padres del novio don Vicente Montal y doña Mercedes Artigas Urpi, y la madre de la novia doña María Miñón, viuda de Rovira.

De entre los invitados al acto recordamos a las familias Ripoll, Buxaderas, Momelles, Llovet, Fons, Andreu, Pibernat, Romo, Planás, Baranga, Durán, Pich y Pon, Iborra, Burés, Mestres, Piera, Rovira, Mur, Boris, Masen, Pons, Coma, Artigas, Vizcaza y otras cuyos nombres sentimos no recordar.

Después de la ceremonia los concurrentes se trasladaron al Restaurant de la «Font del Lleó» donde fueron obsequiados con un banquete.

Deseamos al nuevo matrimonio una feliz y eterna luna de miel.

EL TIEMPO

SERVICIO METEOROLOGICO ESPAÑOL DE LA UNIVERSIDAD DE BARCELONA

Boletín del Servicio Meteorológico Español

Estado general atmosférico del día 21 de julio, a las siete horas:

TEMPERATURAS EXTREMAS

Península: Máxima de ayer, 37 grados en Murcia.

Mínima de hoy: 10 grados en Vitoria.

Madrid: Máxima de ayer, 31 grados; mínima de hoy, 14,6 grados.

TIEMPO PROBABLE PARA HOY

Cantabria y Galicia, vientos del Oeste. Lluvias, marejada.

Duero, Centro y Extremadura, cielo de pocas nubes.

Cataluña, Levante y Baleares, cielo con nubes. Tiempo inseguro.

Resto de España, cielo con nubes. Poniente en el Estrecho de Gibraltar.

Horas de observación: 7 horas - 13 horas - 18 horas.

Barómetro a cero y al nivel del mar.—Milímetros: 756,4 - 756,4 - 755,4.—Milíbares: 1008,5 - 1008,5 - 1007,1.

Termómetro a la sombra.—Seco: 25,1 - 27,1 - 26,7.—Húmedo: 22,1 - 21,9 - 22,9.

Temperaturas extremas a la sombra.—Máxima: 28,2.—Mínima: 22,4.—Idem cerca del suelo: 21,2.

Oscilación termométrica: 5,8.

Temperatura media: 25,3.

GACETILLAS

Sael el sol a las 4.36.

Se pone a las 7.18.

Santos de hoy. — Domingo IX después de Pentecostés. Santa María Magdalena, penitente; San Cirilo, obispo; Menelao y Vaudrilo, abades; Laurencio, capuchino; Dabio, presbítero; Teófilo, pretor y mártir; Platón, mártir; José, conde y confesor. Santa Sintica.

Santos de mañana.—San Apolinario, obispo y mártir; Liborio, obispo; Apolonio, Eugenio, Rasifo, Trófimo y Bernardo, mártires. Santas Primitiva, virgen y mártir; Rómula, Redempta y Erundina, vírgenes; María y Gracia, vírgenes y mártires y la Beata Juana de Orbuto, virgen dominicana.

◆◆

En nombre del Hospital Clínico y Salas de Asilo, el decano de la Facultad de Medicina, doctor don Joaquín Trías, nos remite una atenta carta en la que agradece la cooperación prestada por EL DIA GRAFICO al concurso Chevrolet, a favor de los expresados establecimientos benéficos.

La Sección de Ciencias del Ateneo Enciclopédico Popular, efectuará el martes una visita al Observatorio Fabra.

La salida se efectuará con el funicular, a las diez de la noche.

◆◆

—EL SEGURO MEDICO
Paseo de Gracia, 117. — Tel. 74495

◆◆

El martes, a las siete y media de la noche, en el Ateneo Enciclopédico Popular tendrá lugar la inauguración del Cursillo de iniciación en la Anatomía y Fisiología, a cargo del doctor Cosme Rofes.

◆◆

La Unión de Cazadores de Mollet y su comarca, y la Unión de Cazadores de Badalona, han recibido de Madrid un ejemplar del anteproyecto de la nueva ley de caza, habiendo sido transmitido al director de "El Cazador", don Manuel Mateo, para su conocimiento y efectos oportunos.

◆◆

Mañana, a las diez de la noche, tendrá efecto en el Ateneo Popular de Gracia (Salmerón, 6), la segunda sesión de charla polémica, contestando a la encuesta: "¿Cree usted en la posibilidad de la independencia de Cataluña? En caso afirmativo, cómo ¿la estructuraría usted?".

Este acto será público.

◆◆

Hoy, a las once de la mañana, se celebrará un festival folklórico sardanístico en la calle de la Garrotxa (El Carmelo), a cargo de la cobla "La Principal Barcelonina", con la cooperación del "Esbart de Dançaires Montserrat", y a las diez de la noche, una audición en la Plaza del Angel.

◆◆

Quedó constituída la nueva directiva del "Frente Unico Contribuyente", y sus respectivos Comités, en la siguiente forma:

Presidente, don José Jansá. Baltasar Fargas, Félix Riudor, José Busquets, Francisco Martínez, José Costa, Gabriel Feliu, Juan Pich, Baldomero Vall, Enrique Sanchiz, Manuel Soriano, Juan Viadé, Cristóbal Torres, Rederico Sagarra, doña Mónica de Ibarrola, Ricardo Gimeno, Manuel Usón, Antonio Clotet y Esteban Soler.

◆◆

Para informarles de un asunto que le interesa se servirá pasar por el Negociado de Información de esta División el teniente retirado don Ramón Lorenz Sanz.

Comparecerá ante el jefe del Depósito de Transeuntes de esta Plaza (Edificio Antigua Capitanía) a la mayor brevedad posible de nueve a una, días laborables, el soldado del regimiento de Infantería número 31 Pedro Ramírez Sánchez, al objeto de hacerle entrega de documentos.

◆◆

Salió para Valencia, para tomar parte en el Concurso Nacional de Esgrima, que tendrá lugar en dicha ciudad, el capitán de infantería don Ramón Mola Vidal.

◆◆

motores Siemens
Los mas conocidos

◆◆

MUEBLES - LAMPARAS
Precios reducidos
PALLAROLS, Paseo de Gracia, 44

◆◆

Los delicados del estómago y la neurastenia

Cuando el agotamiento de energías se acentúa en el organismo, determínase seguidamente la irritabilidad del carácter y los insomnios. Generalmente, la causa fundamental hay que buscarla en el estómago... con sus digestiones lentas y penosas. Los alimentos no se asimilan, y sobreviene entonces el desequilibrio del sistema nervioso y la neurastenia.

Está comprobado por experimentos definitivos de la terapéutica moderna, que si al individuo afecto de este agotamiento se le suministran substancias ricas en vitaminas, el mal se arresta y desaparece. De ahí que la química aplicada a la clínica, haya estudiado el medio de reunir en un solo producto, infinidad de estos indispensables elementos vitales para mantener la sanidad del cuerpo. Tal es el Ruamba, que con rara unanimidad viene recomendado por los médicos, considerando este soberano reconstituyente vitaminoso, como el verdadero restaurador de las células orgánicas empobrecidas, y cuyos resultados prodigiosos han sido siempre constantes.

El Ruamba tiene su base en la cebada fermentada asociada por primera vez al fosfo-casein y cacao selecto desgrasado. Mezclado en la leche es un desayuno exquisito que muchos sustituyen al chocolate; además, por las diastasas que contiene, prepara el estómago a digerir todos los alimentos.

✝

Na ROSA GALIMANY PERULL

MORI CRISTIANAMENT EL DIA 14 DEL CORRENT
A L'EDAT DE 57 ANYS
HAVENT REBUT ELS AUXILIS ESPIRITUALS I LA BENEDICCIÓ APOSTÓLICA

(A. C. S.)

Els qui la ploren: espós E. M. Gili, fills Assumpció i Enric, germana Teresa (absent), cunyada, nebots, cosins, parents tots i les raons socials "SOMBRERERIA GILI" i "INSECTICIDAS VDA. DE PAU GALIMANY, DE VALLS", en recordar a llurs amics i coneguts tan irreparable pérdua, els preguen que la tinguen present en llurs oracions i se serveixin assistir als funerals que, per l'etern descans de la seva ánima, tindrán lloc demá, dilluns, dia 23, a dos quarts d'onze, a l'Esglesia Parroquial de Sant Agustí, pel qual piedós acte us quedaran agraits.

LES MISSES DESPRES DE L'OFICI I TOT SEGUIT LA DEL PERDÓ

EL DOL ES DONA PER ACOMIADAT — NO ES CONVIDA PARTICULARMENT

PALACIO DE JUSTICIA

Con motivo de verse la causa contra el periodista nacionalista señor Bofill, se produjeron serios incidentes, siendo el más grave la liberación, por el público, de otro detenido, el señor Aymá, que aparecía como testigo en el proceso

La Guardia Civil volvió a detener al libertador y a varios de los que le acompañaban

Ayer mañana tenía que celebrarse en la Sala de Vacaciones de esta Audiencia, la vista de dos causas por injurias, una al jefe del Gobierno y otra por injurias al presidente del Tribunal que condenó al concejal señor Granier Barrera, contra el redactor del semanario nacionalista "Nació Catalana", don Camilo Bofill.

Desde primeras horas de la mañana, acudieron al Palacio de Justicia infinidad de correligionarios y simpatizantes con el procesado. El traslado de éste desde la cárcel a la Audiencia se efectuó en unión de don Luis Aymá Sellarés, director del expresado semanario y que actualmente se encuentra detenido por la publicación de un artículo. La vista que ha de juzgar el proceso que se sigue contra el señor Aymá, se verá el próximo martes. El señor Aymá fué llevado, ayer mañana, al Palacio de Justicia, a fin de intervenir como testigo en la causa que se ha seguido contra el señor Bofill.

Al llegar los señores Aymá y Bofill a la Audiencia, el público les hizo objeto de una gran ovación, dándose vivas a Cataluña y a la República.

Como el señor Bofill es abogado, compareció ante la Sala vistiendo la toga y al empezar la vista, se le requirió por el presidente señor Rodríguez Contreras para que ocupase el banquillo de los acusados, de lo que protestó el señor Bofill, accediendo finalmente la Sala a que se sentase en estrados.

Este pequeño incidente originó que el numeroso público que llenaba la Sala hiciese una pequeña protesta que terminó al pasar el señor Bofill a ocupar los estrados.

Por una de dichas causas tenía que defender al procesado el señor Muntadas y por la otra quería defenderse el propio acusado, a lo que no accedió la Sala, originando ello las consiguientes protestas del público.

Intentó sustituir al señor Bofill en su propia defensa el abogado señor Xamá, pero la Sala acordó que por las dos causas sólo actuase un abogado.

Ello motivó el que la protesta del público se desbordase, cantándose "Els Segadors" y repitiéndose nuevamente los vítores a la República y a Cataluña. El presidente ordenó desalojar la Sala, así como que la vista de la causa continuase a puerta cerrada, a lo que se negó enérgicamente el señor Xamá, al mismo tiempo que abandonó el salón.

El despeje por parte del público se efectuó en medio de un gran tumulto, viéndose impotentes las parejas de la Guardia civil de servicio en el Palacio de Justicia para poder cumplir su cometido.

El presidente del Tribunal ordenó la detención de dicho abogado, orden que dejó más tarde sin efecto, pero imponiéndole una multa de 500 pesetas.

El público que asistía al acto, continuó por los pasillos cantando "Els Segadors" y dando vivas a la República y a Cataluña. Parece ser que parte de los grupos se dirigieron a los calabozos del Palacio de Justicia y violentamente sacaron de los mismos al señor Aymá, al que obligaron a que marchase con ellos, descendiendo dicho señor, rodeado del grupo, por la escalera principal del Palacio y llegando hasta la calle de Roger de Flor, donde se encontraba el auto particular número 52.219, de la matrícula de Barcelona, en cuyo vehículo subieron el señor Aymá y tres de los individuos que formaban el grupo. El auto emprendió rápidamente la marcha, pero en aquellos momentos venía por la calle de Pallars un autobús de la línea de Badalona en el que iban dos guardias civiles, los cuales, suponiendo que pudieran haber cometido un hecho delictivo los ocupantes del referido coche, requirieron al conductor del autobús para que mediante una maniobra, cerrase el paso al auto, lo que se hizo. A continuación los referidos guardias echaron pie a tierra y detuvieron a los cuatro ocupantes del vehículo, entre los que se hallaba el señor Aymá, a los que condujeron a los calabozos del Palacio de Justicia, ingresando en éstos rigurosamente incomunicados.

Seguidamente, los guardias efectuaron un registro en el interior del auto, que dió como resultado, según se ha dicho, de la ocupación de cinco pistolas, diez cargadores y dos cajas con municiones.

Dos de los acompañantes del señor Aymá eran el arquitecto don Jorge Tell y don Daniel López.

De la Comisaría General de Orden Público y del cuartel de la Guardia civil, inmediato al Palacio de Justicia, acudieron fuerzas, que situándose en el interior y en el exterior del edificio, restablecieron el orden.

Durante los incidentes fué apaleado un individuo, a quien se acusa de haber pronunciado unas palabras ofensivas para los catalanes. Después de ser asistido en la Casa de Socorro, fué trasladado como detenido por las frases que se le atribuyen a la Delegación de Policía del Distrito de la Audiencia, donde se levantó el correspondiente atestado.

Parece que es abogado y que fué procesado hace unos meses por ataques a la República.

Cuando era trasladado a la Comisaría, negó rotundamente que hubiera proferido las frases que se le atribuyen.

También fué detenido el fotógrafo de "Nació Catalana" don Manuel Cruelles, del que se dice impresionó varias placas, sin permiso del Tribunal, en el momento en que empezó la vista.

La vista finalmente fué suspendida y parece ser que se celebrará la semana próxima.

LOS LOS DETENIDOS SON TRASLADADOS A LA COMISARIA DE ORDEN PUBLICO

Ayer tarde fueron conducidos a la Comisaría General de Orden Público los tres señores detenidos por la mañana en el Palacio de Justicia, con motivo de los incidentes desarrollados durante la causa que se vió contra el periodista señor Bofill.

Dicho señores, que se llaman Agustín Daura, José Tell y Daniel López, manifestaron que no habían querido proteger la evasión del señor Aymá, quien, por otra parte, tampoco es cierto que quisiera fugarse, sino que lo ocurrido fué que el público le sacó de la dependencia donde se encontraba, contra su voluntad, y le llevó hasta el auto que estaba parado en la calle de Roger de Flor, metiéndolo dentro.

El señor Aymá, en el atestado que ha hecho la Guardia civil sobre los hechos, se ha manifestado en los mismos términos que los citados señores.

Probablemente los detenidos serán puestos en libertad por haberse demostrado que si llevaban armas era porque pertenecían al Somatén y por tanto estaban autorizados para ello.

En los primeros momentos se había dicho que en el interior del auto que fué llevado Aymá había armas y municiones, pero se ha podido comprobar que no era cierto, pues las armas las llevaban los somatenistas detenidos y éstos lo fueron en el vestíbulo del Palacio de Justicia.

SE IMPONE UNA MULTA A LOS MUSICOS DEL EMPASTRE

Ante el Tribunal de Urgencia comparecieron los músicos de la Banda del Empastre Juan Losilla, Juan Gómez, Gonzalo Casanovas y Jaime Leonard, a los que se acusa de desobediencia a la autoridad. El Tribunal les ha condenado a una multa de doscientas pesetas.

SE PASEABA CON UN ARMAMENTO INUTIL

Ha sido puesto a disposición del Juzgado de guardia, un individuo llamado Gaspar Royo, al que le fueron ocupadas dos pistolas en ocasión de que paseaba por el Rompeolas. Dichas armas están inservibles, y el detenido manifestó que se las había encontrado en la calle.

EL SEMANARIO "L'HORA", DENUNCIADO

Por el fiscal, sa dido denunciado el semanario comunista "L Hora".

MUERTE DE UN MINERO

Se dió cuenta al Juzgado de guardia ,del fallecimiento, en una clínica particular, del obrero Juan Piñeiro Gallardo, de 37 años, que trabajando en las minas de potasa de Suria, sufrió un accidente del trabajo.

ENSEÑANZA

"ASSOCIACIO DEL MAGISTERI PARTICULAR DE CATALUNYA I BALEARS"

Se nos ruega la publicación de la siguiente nota:

"A las "bodas de plata" del Magisterio Particular que tendrán lugar en el Salón de Ciento del Ayuntamiento de Barcelona, a las doce horas del día 29 del presente, con la asistencia del Presidente de la Generalidad y otras autoridades, pueden darse por invitados todos los antiguos alumnos de los maestros y maestras que serán homenajeados, cuyos nombres se harán públicos en la Asamblea general ordinaria que la "Associació del Magisteri Particular de Catalunya i Balears" celebrará por la mañana del próximo día 25. Las invitaciones se facilitan en el número 12, pral., de la Rambla de los Estudios, y, asimismo, los tickets del vermouth del día 25 y los del banquete del día 29.

VIAJE DE ESTUDIO
AVISO A LOS ALUMNOS DE LA FACULTAD DE DERECHO

La Comisión organizadora del viaje de estudios organizado por los alumnos de la Facultad de Derecho participa a los compañeros que manifestaron deseos de inscribirse, que el próximo martes, día 24, a mediodía, quedará cerrada la inscripción—que puede efectuarse en el local que ocupa en la Universidad la Federación Nacional de Estudiantes de Cataluña (patio de Farmacia)—, ya que la salida para Suiza está señalda para el sábado siguiente.

Cada inscrito deberá obtener previamente su pasaporte, que lo facilitan las Delegaciones de Policía del Estado en Cataluña.

UNION DE PROFESORES PARTICULARES

La Unión de Profesores Particulares del Distrito Universitario de Barcelona, celebrará hoy, a las diez, asamblea general ordinaria en su local social (Hospital, 95), con sujeción al siguiente orden del día:

Dar cuenta del estado económico de la entidad; expediente de jubilación de doña Teresa Arizón; discusión del proyecto de Estatutos y otros asuntos de sumo interés para la profesión.

Anúnciense en EL DIA GRAFICO

VIDA MUNICIPAL

Una proposición de Lliga Catalana

Para que se dé cuenta en el próximo pleno municipal, la minoría consistorial de Lliga Catalana, ha formulado la siguiente proposición:

Según las normas del Presupuesto Extraordinario de Liquidación de Créditos de 1934, recientemente aprobado, la liquidación de los acreedores de la Exposición Internacional no se hará ni con el producto de la emisión Pública de títulos municipales anunciada para este mes de julio, ni con la entrega de títulos.

Es urgente, pues, gestionar seriamente, la colaboración del Estado para liquidar los acreedores pendientes y de esta manera levantar el crédito municipal y, además, contribuir a intensificar las actividades económicas de Barcelona. Además, es oportuno gestionarlo ahora, puesto que el Gobierno tiene planteado un problema similar con relación al Ayuntamiento de Sevilla, y, hay que temer que, si el Ayuntamiento no aprovecha esta circunstancia y mientras se resuelve el problema de Sevilla, será después mucho más difícil obtener una colocación a los gastos de Barcelona.

El proyecto de ley del Gobierno de Madrid parte de unos principios que no podrían aplicarse a la ciudad de Barcelona, pero, como que los mismos representantes de Sevilla han manifestado su disconformidad con el proyecto del Gobierno, los consejeros que suscriben consideran urgente e indispensable iniciar las correspodientes negociaciones con el Gobierno de Madrid.

Con este objeto, y reiterando diversas proposiciones que en este mismo sentido han tenido el honor de presentar al Ayuntamiento de Barcelona, someten a la consideración del pleno municipal la siguiente proposición:

Que el Ayuntamiento nombre una Comisión especial a fin de que, de acuerdo con los diputados por Barcelona, lleve a efecto las necesarias negociaciones a menudo iniciadas, pero nunca proseguidas, para gestionar del Gobierno de Madrid una colaboración justa a los gastos de la Exposición Internacional, para liquidar los créditos pendientes, y de este modo contribuir a la intensificación general de las actividades económicas de Barcelona y, de una manera especial, a las del ramo de la construcción.

LAS MUTUALIDADES CONTRA EL PARO FORZOSO

Con el objeto de dar cumplimiento al acuerdo del Ayuntamiento de Barcelona de subvenir las mutualidades contra el paro forzoso entre las entidades que lo practiquen, se ruega a dichas entidades que se crean con derecho a subvención que se sirvan presentar en el Negociado de Política Social una relación jurada de las cantidades satisfechas por este concepto durante el primer semestre de este año, con relación al número de asociados parados, y a la naturaleza de cada uno de ellos. Las solicitudes, acompañadas de este requisito, deberán presentarse hasta el día 1.º de agosto próximo, en las Oficinas de Política Social, bajos de las Casas Consistoriales, entrando por la calle de la Ciudad, número 6.

Anunciar en un buen periódico como EL DIA GRAFICO, es prosperar

PLACES COMISSARIA GENERALITAT
SOUS: De 4 a 12.000 ptes.
les senyoretes també hi poden concursar. Preparació, documents, etc.
LICEU DALMAU
C. València, 245, enl. Professorat oficial de la
GENERALITAT
Assegureu-vos de no anar a centres insolvents o improvisats.

MILITARES

PARA LA APLICACION DE LA ULTIMA AMNISTIA. - ACLARACION

Se ha dirigido al Ministerio de la Guerra una consulta aclaratoria acerca de si se encuentran o no comprendidos en la ley de amnistía de 24 de abril último, las responsabilidades contraídas a tenor de los artículos 78 y 477 del Reglamento vigente de Reclutamiento y reemplazo por quienes hubieron omitido la obligación legal de solicitar la inclusión en el alistamiento. El Ministerio ha resuelto, en uso de la facultad que otorga el artículo 14 del decreto, que al no estar dichas responsabilidades comprendidas genérica ni específicamente en ninguno de los preceptos de la ley indicada, no procede haber aplicación de sus beneficios a los individuos a que se refiere la consulta de mención, que hubiesen incurrido en las aludidas responsabilidades especificadas en la misma.

UN AVISO DEL ESTADO MAYOR DE LA DIVISION

El Grupo Divisionario de Intendencia número 4 y el tercer Grupo de la segunda Comandancia de Sanidad Militar, comunicarán urgentemente a este E. M. (Sección de Asuntos Generales) si en el pasado mes de febrero pertenecía a alguno de ellos el corneta Manuel Ríos Abalos.

DEL MINISTERIO DE LA GUERRA

Por disposición del Ministerio de la Guerra, queda sin efecto el destino a disponible forzoso del maestro de taller del Grupo de Información de Artillería número 2, don Francisco Gimeno Ferrer, que queda de plantilla nuevamente en él, pasando a disponible forzoso en su lugar el de igual categoría y cuerpo don Basilio Diaz García.

LIBROS, LIVRES, BOOKS, BÜCHER
Autógrafos, Dibujos, Acuarelas y el más importante stock de Grabados de España. Exposición y venta a precios inverosimiles, a: METROPOLITANA. — Libreria de lance y nueva. - Canuda, 31, bajos de la "Sala Mozart"

JOYERIA FABRICA PLATERIA
CLAVAGUERA
RONDA UNIVERSIDAD 22, PRINCIPAL
DESPACHO TEL. 13834
VENTA A PRECIOS DE FABRICACION

EL FIN DE UNA OPERETA

EL ASPIRANTE A REY DE LOS VALLES DE ANDORRA LLEGO AYER A BARCELONA, CONDUCIDO POR LA POLICIA, CON LA QUE SALDRA HOY PARA MADRID

Hablando con uno de nuestros redactores, dijo que no tiene poderes del duque de Guisa, pero cuenta, en cambio, con un ejército de 600 voluntarios para invadir Andorra

Boris I había sido expulsado de España por llevar una vida irregular

El Gobierno de la República en vista de la actitud adoptada en estos últimos días por el titulado rey de Andorra, que se consideraba como un elemento perturbador decretó su orden de detención y su traslado a esta ciudad.

El señor Carreras Pons, Delegado del Estado en Cataluña, ordenó al jefe de Servicios de Extranjeros señor Baquer, que dos agentes a sus órdenes se dirigieran en auto a la Seo de Urgel para hacerse cargo de aquel detenido y lo trasladaran a esta ciudad.

EL HOTELERO PIDE QUE BORIS PAGUE LA CUENTA

Al ser detenido el titulado rey de Andorra, fué trasladado desde el Hotel donde se hospedaba a la inspección de Vigilancia de la Seo de Urgel. A la llegada de los agentes Ureta y Urrutia, éstos se hicieron cargo del «Príncipe» para trasladarlo hasta nuestra ciudad.

El propietario del Hotel donde se hospedaba Boris I se presentó en la inspección de vigilancia de aquella población rogando que antes de que el aspirante a rey de Andorra saliera de la Seo le hiciese efectiva la cuenta del hospedaje.

El barón Skossyreff dijo al dueño que su señora esposa le abonaría debidamente las cuentas pendientes pues él tenía otras ocupaciones más apremiantes en que pensar.

Skossyreff alrededor de las cinco y media salió hacia Barcelona acompañado de los citados agentes.

Durante el viaje se mostró muy explícito con sus acompañantes repitiendo constantemente que era un gran amigo de España y que por tanto no le preocupaba en gran manera la situación en que se encontraba.

BORIS I HACE SU ENTRADA EN BARCELONA

La llegada de Boris I de Andorra había despertado una regular expectación en nuestra ciudad. Desde horas antes de que llegara, varios fotógrafos y periodistas le aguardaban ante la Delegación del Estado en Cataluña para obtener del pretendiente a la corona andorrana una fotografía y alguna que otra referencia para la Prensa.

A la una de la tarde llegó a Barcelona acompañado del agente de la Comisaría del Estado señor Ureda, habiendo sufrido gran retraso la llegada porque el chofer dió un gran rodeo por Figueras.

Boris I, se apeó del auto en que venía de la Seo siendo portador de un pequeño maletín de viaje. Es de estatura alta, muy moreno, vestía traje claro con brazal de luto y una flor en el ojal de la americana. De aspecto arrogante, magnificado por un monóculo que lleva con gran solemnidad.

Fué conducido al despacho del comisario jefe de la delegación, donde el señor Baquer jefe del servicio de extranjeros le interrogó extensamente sobre el interesante «affaire» de la corona de Andorra.

EN 1932 SE LE EXPULSO DE ESPAÑA, POR INDESEABLE

El titulado rey de Andorra, fué expulsado en diciembre de 1932, del territorio nacional, por indeseable. A la sazón se encontraba en Palma de Mallorca, haciendo vida marital con una millonaria inglesa.

Su pasaporte está extendido en Holanda a nombre del Barón Skossyreff, de profesión «periodista», nacido en Wilma (Rusia) en 12 de junio de 1896. Tiene pues, actualmente, 38 años.

Los pasaportes holandeses van encabezados con la inscripción «S. M. la Reina de los Países Bajos...» y este extremo lo aprovecha Skossyreff para decirse familiar de la Reina de Holanda, manifestando que ella personalmente le ha extendido el pasaporte de que es portador.

La Delegación del Estado dió cuenta telegráfica a la Dirección General de Seguridad, de la detención de Skossyreff, para que ésta informara si procedía enviarlo al Juzgado por quebrantamiento de la Ley de Extranjeros, ya que fué expulsado en 1932, o bien había de ser nuevamente expulsado de España.

La Dirección General de Seguridad ha ordenado a dicha Delegación que Boris Skossyreff sea trasladado a Madrid, donde se dispondrá lo que proceda.

SKOSSYREFF, SOMETIDO A INTERROGATORIO

En su declaración ante el señor Baquer, parece ser que Boris ha manifestado que el "Golpe de Estado" que se proponía realizar en Andorra era en bien de España, pues él dice conocer determinadas ambiciones de otros países, de las cuales se proponía salir al paso.

Parece que el pretendiente ha dicho que en virtud de unas investigaciones hechas por él en los archivos de Seo de Urgel, había averiguado la existencia de un documento del que se desprende que Francia no tiene ningún derecho sobre Andorra. Debido a ello él ha querido erigirse en Príncipe de Andorra y sus propósitos eran declarar la independencia de Andorra y esperar a que ocupase el duque de Guisa el trono de Francia y hacerle entonces a éste la cesión de los derechos sobre Andorra.

NO TIENE PODERES DEL DUQUE DE GUISA, NI NADA QUE SE LE PAREZCA

El pretendiente se dejó fotografiar muy complacido con el señor Carreras Pons, con el jefe de la Brigada de Extranjeros y con los periodistas. Al salir del despacho, después del interrogatorio, se encontró en la galería con el inspector señor Degorgue, que había desempeñado el cargo de comisario en Palma de Mallorca y de donde le expulsó hace dos años por su conducta irregular, saludándole afectuosamente.

Hemos sostenido con él un diálogo y se ha dispuesto a contestarnos a todo. Al preguntarle si tenía poderes del Duque de Guisa ha contestado negativamente y que por su parte se abstenía de usar dicho nombre aunque le merecía todas sus simpatías por estar convencido de que si la Acción Francesa sabía que había algún trato entre él y el duque de Guisa le retiraría a éste su protección.

Pero esto no impidió que se proclamase Rey de los Valles de Andorra, el día 11 de julio, ni que se dé el nombre de lugarteniente de S. M. el Rey de Francia y defensor de la fe.

UN EJERCITO DE SEISCIENTOS VOLUNTARIOS

Nos ha manifestado que se proponía convertirse en Rey de Andorra, para evitar unas maniobras de otro país co-soberano y estando siempre "de parte de España".

El día que Francia volviese a pronunciarse a favor del régimen monárquico, entonces, él, que se dice "amigo" de España entregaría el reinado de Andorra al Rey de Francia, puesto que él no es más que su lugarteniente.

—Para conseguir mis propósitos, —prosiguió—cuento con 600 voluntarios. Además, cuento asimismo con numerosos simpatizantes establecidos en Francia.

Para demostrarlo, nos mostró varias cartas que desde Francia le habían sido dirigidas.

LA CONCESION DEL CORREO ANDORRANO

Asimismo nos entregó un manifiesto, en el que denuncia irregularidades en el servicio de Correos de Andorra, y, a propósito de esto, se refirió al conocido hecho, que él mismo hizo público, de que Alberto Schaub, residente en Madrid y como secretario del millonario Walliman, había entregado al Consejo de los Valles andorranos medio millón de pesetas para obtener la concesión de los Correos de dicho país, y después de entregar dicha cantidad, el señor Schaub fué expulsado de Andorra por indeseable.

Boris de Skossyreff dijo que se proponía acabar con esas inmoralidades para que respetaran en aquel país los derechos de los extranjeros.

Al efecto, había sido nombrado el abogado de la Seo, señor Malagelada, para defensa de los expulsados de Andorra a quien nos dijo que nos dirigiéramos para obtener más amplios detalles.

BORIS TIENE UN AVION EN BARCELONA

Al decirle a qué punto pensaba dirigirse en el caso de ser expulsado de España ha dicho que regresaría a Andorra, utilizando para ello el avión que tiene en Barcelona.

—¿Y si el Gobierno de Madrid le señala a usted otro punto?

—Yo iré siempre a Andorra y si no se me permite haré una reclamación para que la tramite el Ministerio de Negocios Extranjeros de Francia.

Finalmente hizo declaraciones de ferviente españolismo, tributando grandes elogios de España. Tenía mucho interés en que se le proporcionaran los periódicos ingleses y norteamericanos de estos días porque dice que publicarán interesantes informaciones acerca de él.

El delegado del Estado, señor Carreras Pons, tiene la impresión de que el pretendiente es un aventurero vulgar que ya fué expulsado de la Seo de Urgel y Andorra hace un año. Parece que se relaciona con una señora inglesa, rica, con cierta megalomanía. Se ha sabido, también, que en 1932, por llevar una vida bastante irregular, se le expulsó de Sitges.

LA POLICIA VUELVE A INTERROGAR A BORIS, QUE CONTESTA CON UNA INCONGRUENCIA

Desde el despacho del comisario jefe, con un agente de vista, quedó detenido en la Inspección de guardia de la Delegación del Estado.

Por la tarde, la Policía procedió a interrogar nuevamente al supuesto príncipe Boris, acerca de cuáles eran los derechos que él decía tener para aspirar al Principado de Andorra, contestando que según las investigaciones que él ha hecho en la Seo de Urgel, el único que tiene legal derecho al Principado de Andorra es el «conocido político francés» Mr. Lebrum y agregó que en el caso que éste no quisiera ser príncipe, le corresponde a él serlo.

Y ESTO, ¿QUE SERA?

EL SECRETARIO POLITICO DEL CONDE DE URGEL, CONSIDERA ABSURDAS Y DISPARATADAS LAS PRETENSIONES DEL TITULADO BORIS I

Madrid, 21.—En los periódicos se ha recibido un documento, al que acompaña una carta con el siguiente membrete, bajo un escudo y corona ducal: "Secretaría Política del Condado de Urgel. Asuntos de Andorra".

En la carta se da cuenta de que ha quedado constituída en Madrid la Secretaría política del condado de Urgel.

El documento que acompaña a la carta dice así:

"En la Prensa de estos días ha aparecido la relación de un manifiesto que una persona titulada Boris I dirige a sus pretendidos súbditos de los Valles de Andorra. Sobre esta comunicación, le interesa hacer constar a la Secretaría política del conde de Urgel, ya que el señor conde se halla ausente de España, varios extremos, que pasamos a consignar:

Primero. Hubiéramos tenido en cuenta la proclama del pretendido aspirante si la hubiese apoyado en algún título histórico de legitimidad sucesoria, que no aparece por ninguna parte.

Segundo. Las noticias oficiosas de que Boris no está dentro de los llamamientos a la soberanía de Andorra son claras y terminantes; además, carece de ascendencia occidental, pues se trata de un eslavo de confesión anglicana, según datos comprobados por nuestra correspondencia de Londres.

Tercero. La declaración de guerra que hace contra S. A. el señor Obispo de Seo de Urgel — que luego la Prensa confirma que no se ha realizado — y la afirmación, por otra parte, de que se constituye en defensor de la fe, tratándose de un heterodoxo, nos parece todo de una tonalidad muy cómica.

Cuarto. Alegando representar a un rey de Francia, como lugarteniente, y refiriéndose al descendiente de Felipe Igualdad, justo es indicar que queda sin derecho a ésta, ni a ninguna soberanía, por los nefastos crímenes con que manchó la suya en la execrable convención francesa.

5.º Esta Secretaría, después de haber examinado los hechos históricos y políticos que han presidido el desarrollo de los acontecimientos en los Valles de Andorra, protesta de los anteriores hechos, y manifiesta y proclama que en el día pertenece la cosoberanía, con el príncipe prelado de Urgel, a quien representa los derechos de la casa feudataria de Foix, y en su defecto, a quien ostente la legitimidad de origen y de ejercicio de los primeros donatarios de Andorra, según la concesión producida por el conde de Urgel, Borrell I, poseedor del dominio.

6.º Examinados los precedentes de esa cuestión en las casas de Aragón, Bearn y de Navarra, se observa que han recaído los derechos de la posesión temporal del alodio de Andorra, en la línea de Aragón-Sicilia, que arranca de Camon de Gascuña, en el Bearn.

7.º Esta declaración anterior se hace con esta Secretaría política, sin perjuicio de los derechos del príncipe mitrado, y reconociendo su potestad espiritual y temporal con el carácter de infeudación que tuvo siempre lo que pudiéramos llamar el brazo civil y militar.

8.º Reconoce esta Secretaría política la necesidad que tienen los Valles de Andorra de desenvolver su vida con la cordialidad de relaciones precisas con las naciones vecinas y especialmente con la Santa Sede, por el carácter especial de nuestro principado.

Madrid, 20 de julio de 1934.

EN LA COMISARIA DEL ESTADO

Hasta las diez de la noche, Boris I estuvo redactando un «rapport» que piensa entregar, por conducto de la policía, al Gobierno español

Un alemán, inductor. - Las gestiones de Boris cerca de la Sociedad de Naciones. - La Asociación de los Amigos de Norteamérica, o los caballeros del sombrerito con pluma de avestruz. - Quiere ir a Portugal. - S. O. S. o remitan fondos para el viaje a Madrid

El príncipe Boris I, a pesar de su detención, no ha perdido el humor y, sobre todo, el apetito. Anoche cenó copiosamente y durante toda la tarde estuvo libando bebidas frescas, especialmente cerveza, y fumando cigarrillo tras cigarrillo.

Como uno de los agentes le dijese que tenía un gran apetito, el príncipe contestó, sonriendo:

—No lo he perdido nunca, y eso que en mi existencia he tenido momentos de verdadera inquietud. Mi detención no pasa de ser para mí un accidente sin importancia. Es lo que podríamos decir gajes del oficio.

—¿Del de príncipe?—preguntó el agente.

—¡Claro es!—repuso Boris I, que añadió:

—De no haber sido por mi principado, ustedes han de convenir en que no me habrían detenido, pues yo no he cometido otro hecho que reclamar lo que me pertenece por ley divina y por la de los hombres.

Sobre las siete de la tarde, Boris I pidió al jefe de servicios de la Comisaría del Estado si le podía facilitar un mecanógrafo, pues tenía el propósito de redactar un "rapport", que pensaba dirigir al Gobierno español por conducto de la policía. Se accedió a la petición y Boris I se puso a dictar al mecanógrafo el documento en cuestión, que, según nuestras noticias, es muy extenso, al par que pintoresco.

Comienza, en dicho documento, su firmante, a referir los motivos que le indujeron a venir a España. Dice que por un alemán, al que conoció en Mallorca y que se dedica a la filatelia y a estudios de heráldica, supo que en uno de los archivos de la Seo de Urgel existían unos documentos en los que se demostraba que un ascendiente suyo había sido príncipe de Andorra y que en el caso de que el principado no fuese reclamado por el Presidente de la República francesa, Mr. Lebrún, que era la única persona que podía hacerlo antes que él, era él el llamado a recabar el trono. Añade que, de primera intención, no dió importancia a las manifestaciones del alemán, por considerarle un individuo de poca solvencia, que, por lo visto, trataba de embarcarle en una aventura.

Agrega que, aprovechando uno de los viajes que hizo a Andorra, estuvo en la Seo de Urgel y, al consultar en los archivos que aludió dicho súbdito alemán, cuyas señas expresa en sus memorias, comprobó que, en efecto, podía hacer la referida reclamación.

Dice igualmente en el documento que no desiste de su propósito de apoderarse de Andorra, aun cuando sea por la fuerza de las armas, y que está seguro de que en el caso de que Francia ocupe militarmente Andorra, para dar la batalla al ejército que piensa formar, Inglaterra y Norteamérica harán demostración naval a favor suyo en el Mediterráneo.

Alude también en el "rapport" a las negociaciones que hizo cerca de la Sociedad de Naciones, según él, en favor de las libertades de los andorranos y del reconocimiento de su reinado, expresando que en la Sociedad de Naciones se le dijo que recabase el apoyo de Inglaterra y Norteamérica, gestiones que llevó a cabo, según él, con un completo éxito.

Expone igualmente que cuenta con la protección de la Asociación de Amigos de Norteamérica, integrada, en su mayoría, por comerciantes e industriales de gran solvencia, entre los que figuran algunos magnates de la Banca y el Comercio, los que, según él, han puesto a su disposición cuantiosas sumas de dinero. Dice que los miembros de esta Asociación, cuando se reunen, acostumbran a vestir de negro, llevando un sombrero pequeño, adornado con una pluma de avestruz.

Expone también que no cree que el Gobierno español acuerde expulsarle de su territorio, pero que si se decidiese a hacerlo, agradecería que se le enviase a Portugal, en cuyo país piensa ser acogido con la simpatía que merece un príncipe que no desea otra cosa que la felicidad de un pueblo tan noble como el andorrano.

Boris I sostuvo una conferencia por teléfono con su secretario, que, como decimos, reside actualmente en la Seo de Urgel. En dicha conferencia pidió que le envíen fondos para efectuar el viaje a Madrid, que se propone efectuar esta mañana, en el rápido.

Anunciad en EL DIA GRAFICO

INFORMACIONES

UN SIGLO TAURINO

EL DIA 26 DEL MES ACTUAL SE CUMPLIRA EL CENTENARIO DE LA PLAZA DE TOROS DE LA BARCELONETA

PREFACIO

Aunque todos los días del año puede celebrarse el centenario de alguna cosa, no es frecuente la ocasión de conmemorar el de una plaza de toros, y por esto, hoy, que se presenta la misma, cojo el capote de la oportunidad por la punta y voy a correr por derecho el asunto objeto de tal conmemoración, procurando emparlo bien en la tela.

Se trata del viejo circo taurino que en la Barceloneta existe, de ese inmueble castizo y vetusto donde los padres y abuelos de los actuales aficionados rindieron culto a la torería de su tiempo y de cuya inauguración se cumplirá un siglo el próximo jueves, día 26 del actual.

Se nos argüirá que es una plaza de toros que se cortó la coleta hace más de diez años, que se halla retirada del fin para que fué erigida; pero el caso es que vive, aunque no aliente, y que dándole unas inyecciones para reparar sus achaques y tiñéndole las canas aún podría resistir muchos años y ser teatro de las hazañas de la torería contemporánea.

CONSTRUCCION Y REFORMAS

En la construcción de la plaza de la Barceloneta predominó una idea caritativa: arbitrar recursos con que sostener a las asilados de la Casa de Caridad, de Barcelona, cuya institución obtuvo en 3 de marzo de 1827 una Real Cédula de Fernando VII en virtud de la cual le fué concedido permiso para verificar corridas de toros, cuyos productos habrían de destinarse a dicho fin benéfico; pero durante el mismo año estalló en Cataluña la guerra llamada de "los Agraviados"; las partidas del "Jep dels Estanys", "Caragol" y otros cabecillas invadieron el campo; los hombres de la Regencia de Urgel y el bando Apostólico volvieron a levantar la cabeza; al terminar aquellas luchas, quedó sometida Barcelona a la crueldad inquisitorial del Conde de España, y tal época de terror no era propicia para erigir una plaza de toros.

Muerto Fernando VII en 1833, y con la era de relativa expansión que se abrió a su fallecimento, se pensó en la celebración de corridas, y la Casa de Caridad creyó llegado el momento de construir un circo taurino en los terrenos que poseía en las afueras de lo que fué más tarde la Puerta del Mar.

El 22 de mayo de 1834, ante el notario don Manuel Planas, firmaron los contratistas, señores Coll, Sagristá, Deocón y Vilaregut, la escritura correspondiente, comprometiéndose a llevar a cabo la construcción del inmueble, y tal actividad se imprimió a las obras—dirigidas por el arquitecto de la Academia de San Fernando, don José Fontseré y Doménech—, que a los dos meses estaban casi terminadas y en disposición de celebrarse espectáculos.

Por hallarse comprendido el edificio dentro de la zona militar, a poca distancia del fuerte de la Ciudadela, la obra de fábrica quedó limitada en el piso de la grada cubierta. El resto, hasta la cornisa, fué hecho de entramados de madera, y así, en el caso de que en una revuelta popular fuera ocupado el circo taurino por los revolucionarios, podría ser fácilmente destruído por los cañones del próximo fuerte.

Hasta el año 1857 no fueron sustituídos los primitivos tendidos de madera por otros de piedra; en 1862, se construyeron escaleras interiores, se dividió la plaza en ocho tendidos, ocho gradas y cinco andanadas y se pintó y rotuló el edificio; en 1871, fué disminuído el diámetro del redondel y se ganaron tres filas de asientos; en 1875, se construyeron gradas en los palcos y se puso en comunicación el tendido con la grada, y, finalmente, en 1888, se completó la obra de fábrica del edificio, sustituyendo la parte alta, que aún era de madera, con pared de ladrillos, se hicieron bóvedas resistentes y se colocaron columnas y barandillas de hierro.

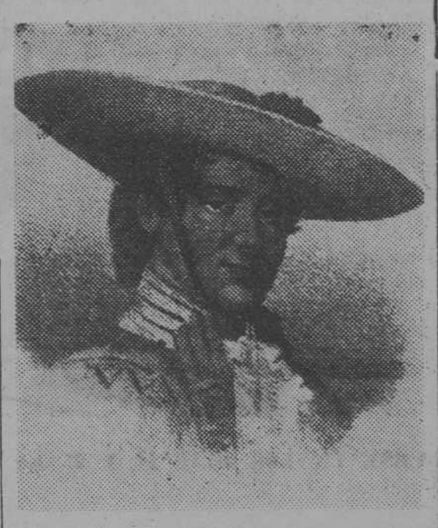

El célebre picador Francisco Sevilla

INAUGURACION Y CLAUSURA

El 16 de julio de 1834 apareció en las calles de Barcelona el siguiente anuncio:

PLAZA DE TOROS.—En virtud del real privilegio que tiene concedido la Real Casa de Caridad, de Barcelona, para dar corridas de toros, a fin de atender con sus productos a la subsistencia de un número tan crecido de pobres que alimenta y tiene recogidos dentro de su benéfico y piadoso establecimiento, se ejecutará la primera corrida (si el tiempo lo permite) en los días 25, 26 y 27 del presente mes de julio, con anuencia y bajo la presidencia de la autoridad competente.

Se lidiarán en dichos días veintiún toros, siete en cada tarde, de las acreditadas ganaderías siguientes: Seis de don Javier de Guendulain, de Tudela (Navarra), con divisa encarnada; cinco de don Longinos de Ivar Navarro y Ovejas, de Castejón, con divisa verde; cinco de don Felipe Pérez Laborda, de Tudela, con divisa blanca, y cinco de los señores viuda de Lizaso y don Luis Lizaso, de Tudela, con divisa azul celeste. PICADORES: Francisco Sevilla, Cristóbal Marchante y Antonio Rodríguez, quedando uno de reserva. BANDERILLEROS: Felipe Usa, José Usa, Juan Martínez (Ratón) y Manuel García. PRIMEROS ESPADAS: Juan Hidalgo y Manuel Romero, estando a cargo de los dos la correspondiente cuadrilla de banderilleros.

Juan Hidalgo y Manuel Romero (Carreto) no eran dos espadas notables, pero téngase en cuenta que, en aquel tiempo, todos, excepto el gran Francisco Montes (Paquiro) no pasaban de ser unas medianías. El primero había tomado la alternativa en Sevilla en 1828 y en Madrid en 1833, y el segundo habíala recibido en la segunda de dichas plazas en 1830. Pero el mayor atractivo del cartel lo ofrecía el célebre picador Francisco Sevilla, una de las mayores celebridades en tal ejercicio en todos los tiempos, desde que el toreo existe, y de una finura y una galantería que contrastaban con su dura profesión. La fama de Francisco Sevilla corría parejas con la de Montes, y de uno y otro se ocupó Próspero Merimée en una de sus "Cartas de España".

Todavía se contrataban entonces sueltos los picadores, singularmente las notabilidades, y Francisco Sevilla fué ajustado en aquella ocasión para Barcelona con objeto de dar brillo al cartel de las primeras corridas. Salió nuestro hombre de Madrid con dirección a la capital de Cataluña el 18 de aquel mes de julio, en un coche de la Empresa de las Reales Diligencias, en el cual hizo también el viaje la Condesa de Montijo, doña María Manuela Kirkpatrick, acompañada de sus hijas, Paquita y Eugenia, niñas de nueve y ocho años, respectivamente, quienes andando el tiempo, habían de ser: la primera, Duquesa de Alba, y la segunda, Emperatriz de Francia, las cuales se dirigían a París huyendo del azote del cólera morbo que invadía Madrid, y efectuaban el viaje por Zaragoza y Barcelona porque no era posible hacerlo por la frontera de Irún a causa de la guerra carlista.

Al llegar aquí los viajeros de la diligencia, tenían que sufrir cuarentena por venir de una zona infestada, de cuya obligación fué relevado el picador Sevilla para que pudiera actuar en las corridas de inauguración, pero él se negó resueltamente a aceptar dicha excepción expresándose así:

—Si esta señora—por la Condesa de Montijo—y mis demás acompañantes no son admitidos a libre plática, yo no picaré.

Se hizo, pues, extensivo a todos el permiso de entrada, y merced a ello, pudo seguir sin interrupción su viaje a Francia, acompañada de sus hijas, la que dieciocho años después fué suegra de Napoleón III.

La inauguración de la plaza, fijada para el día 25, se suspendió por orden gubernativa y tuvo efecto el día 26, y el toro que primeramente se lidió era de la ganadería de Guendulain—navarra, como todas las demás—, la cual pasó años más tarde a la casa de Carriquiri, después, a la del Conde de Espoz y Mina, y posteriormente, a poder del ganadero salmantino, señor Cobaleda.

La corrida inaugural se compuso de ocho toros, Hidalgo y Romero quedaron muy bien, se lucieron mucho con la puya tanto Francisco Sevilla como Cristóbal Marchante—picador también famoso y de abolengo—y el espectáculo produjo gran entusiasmo. Se dieron dos corridas más en los días 26 y 27 de julio y otras tres en las fechas 15, 17 y 18 de agosto, con éxito creciente, y al siguiente año se produjo un suceso por virtud del cual quedaron suspendidas las corridas en Barcelona por espacio de tres lustros, y fué que, con el pretexto de la mansedumbre de los toros de Zalduendo que se lidiaron el 25 de julio de 1835 por el citado Manuel Romero y Rafael Pérez de Guzmán, el público, indignado, hizo grandes destrozos en la plaza, sacó a la calle, a rastras, al último toro de la corrida, uniéronse a los revoltosos elementos extraños, y dueñas las turbas de la población, asaltaron los conventos de frailes y dieron muerte a muchos de éstos, por suponer que prestaban ayuda a la facción carlista. Aquellos sucesos tuvieron derivaciones tan trágicas como la mencionada, y fundándose en que se habían iniciado en la plaza de toros, quedaron suprimidas las corridas y el circo estuvo clausurado hasta el año 1850.

REAPERTURA

No obstante la prohibición, se levantó la misma en 1841 para dar algunas corridas de novillos al objeto de uniformar con sus productos al séptimo batallón de la Milicia Nacional, y de esta fecha a 1849 sólo se dieron algunas funciones gimnásticas y de fuegos artificiales.

Por fin, el 29 de junio de 1850 se dió la primera corrida de toros, con los diestros "Chiclanero" y "Salamanquino" y reses de varias ganaderías aragonesas y navarras, a las que siguieron nueve más en el mismo año, y de ellas fué empresario don Vicente Galino.

Y la plaza siguió funcionando sin interrupción durante todo el siglo pasado, excepto en los años 1851, 1854 y 1865, a causa de atraversarse críticas circunstancias.

SUCESOS NOTABLES

Fuera cuento de nunca acabar referir los hechos notables registrados en una plaza de toros que tiene un siglo de vida, pero no renunciamos a recordar algunos de ellos:

Año 1858. El 14 de noviembre toreó por vez primera el famoso Antonio Sánchez (el Tato) y produjo entusiasmo delirante. En la misma corrida, el toro "Rayo", de Carriquiri, aguantó 34 puyazos.

Año 1860. El 9 de septiembre se verificó una corrida dedicada al general Prim, y la aparición del caudillo de Africa en la plaza fué causa de una desbordante manifestación por parte de la enajenada multitud.

Año 1873. El 3 de agosto, bajo los auspicios del alcalde popular, don Narciso Buxó, se celebró una corrida a beneficio de las familias de los voluntarios de la República.

Año 1889. El 1.° de septiembre le fué perdonada la vida al toro "Culebro", de la ganadería de don Andrés García, después de hacer una brava pelea en el primer tercio, y luego de dejarse acariciar en el ruedo por el mayoral de los corrales, Serafín Grego, siguió a éste como una oveja, hasta quedar encerrado en el toril.

Año 1893. El día 21 de mayo se despidió del público de Barcelona el célebre diestro Rafael Molina (Lagartijo).

Año 1895. El día 14 de abril, el toro "Molinero", de Ripamilán, saltó al tendido y produjo extraordinaria alarma. No alcanzó a persona alguna, y fué muerto en las mismas gradas por el guardia civil Waldo Vigueras.

Año 1899. El 24 de junio toreó por última vez en Barcelona el famoso diestro Rafael Guerra (Guerrita).

Año 1910. Ocaso de un astro y aparición de otro. El 26 de junio fué cogido por un toro de Salas y toreó por última vez en Barcelona el famoso diestro Ricardo Torres (Bombita), y tres días después, el 29, hizo su presentación con la cuadrilla de Niños Sevillanos, el célebre José Gómez (Gallito).

La extensión que habría de tener este sumario, nos obliga a omitir muchas efemérides notables.

PERCANCES SEGUIDOS DE MUERTE

El 15 de junio de 1881 se celebró una becerrada benéfica, en la que tomó parte, entre otros jóvenes aficionados, el alemán Paul Wandersahen, a quien uno de los astados le cogió, al poner un par de banderillas, y le infirió una cornada en el abdomen que le ocasionó la muerte a los pocos segundos.

El 6 de mayo de 1883, fué cogido el banderillero cordobés, Rafael Bejarano (La Pasera), de la cuadrilla de Lagartijo, por el toro "Soto", de Mazpule, y después de serle amputada la pierna izquierda, murió en el Hospital de la Santa Cruz el 1.° de julio siguiente.

El 12 de abril de 1896 sufrió una tremenda caída el picador José Sevilla (sobrino carnal de aquel Francisco Sevilla a que antes nos hemos referido), que le ocasionó gran conmoción y probable fractura de la base del cráneo. Murió a los cuatro días de sufrir tal percance.

El 27 de marzo de 1898, fué cogido el espada novillero Juan Ripoll (Juanerillo), por el toro "Fierabrás", de Arribas, y la cornada sufrida—que le rompió la femoral—le ocasionó la muerte a los veinte minutos.

El 9 de marzo de 1913 sufrió el novillero bilbaíno Eduardo Arechavaleta (Chavacha) por un novillo de Santos una cornada en la fosa ilíaca derecha, de la que murió el día 14 del mismo mes.

Y, por último, el 29 de junio de 1919, el picador Ezequiel García Briones sufrió en una caída fuerte contusión, seguida de hemoptisis intensa, cuya hemorragia pulmonar se repitió y dejó privado de la existencia a dicho diestro dos días después.

ALTERNATIVAS

En la plaza de toros de la Barceloneta se concedieron las siguientes investiduras de matadores de toros:

La del torero catalán Pedro Aixelá (Peroy), el 12 de junio de 1864, de manos del "Salamanquino".

La de Tomás Parrondo (el Manchao), el 24 de septiembre de 1889, concedida por el Gallo (padre).

La de Manuel Lara (Jerezano), el 29 de octubre de 1899, de manos de su tío, José Lara (Chicorro", al despedirse éste en Barcelona.

La de Serafín Vigiola (Torquito), el 8 de septiembre de 1912, otorgada por Bienvenida (padre).

La de Elías Chaves (Arequipeño), el 12 de septiembre de 1920, concedida por Relampaguito.

Y la del mejicano José Flores, de manos de su paisano Rodolfo Gaona, el 3 de junio de 1923.

ULTIMAS CORRIDAS

El último año que estuvo abierta la plaza de la Barceloneta, fué el de 1923, y empresario de la misma en aquella temporada, fué el muy competente y popular don Luis del Castillo, cómo lo había sido en 1920 y anteriores.

En el curso de aquella postrera temporada, se celebraron interesantes corridas de toros y novilladas, y la última de aquéllas se efectuó el día 1 de julio, corrida que constituyó una verdadera efemérides, no sólo por tratarse de la última verificada en dicho ruedo, sino porque en ella se despidió el famoso diestro mejicano Rodolfo Gaona y realizó una memorable faena con un toro de don Andrés Sánchez. Alternaron con él, Diego Mazquiarán (Fortuna), y Francisco Vila (Rubio de Valencia).

Y el último espectáculo taurino celebróse el 23 de septiembre, consistente en una novillada con seis toros de Hidalgo, los dos primeros, rejoneados por un tal "Faroles", y cuatro jugados en lidia ordinaria, que fueron estoqueados por "Alcalareño II" y "Nacional chico".

La vieja plaza funcionó en épocas en las que no diremos que las corridas tuvieran más adeptos, pero sí que disfrutaban de mayor presencia, porque los domingos por la tarde no había otro espectáculo que los toros.

Los tiempos y las costumbres han cambiado mucho, y algunas de éstas no riman bien con la fiesta castiza y tradicional; pero tales notas discordantes no debemos ponerlas a cargo del mundo que llega, sino de quienes no se avienen a la inevitable evolución.

DON VENTURA

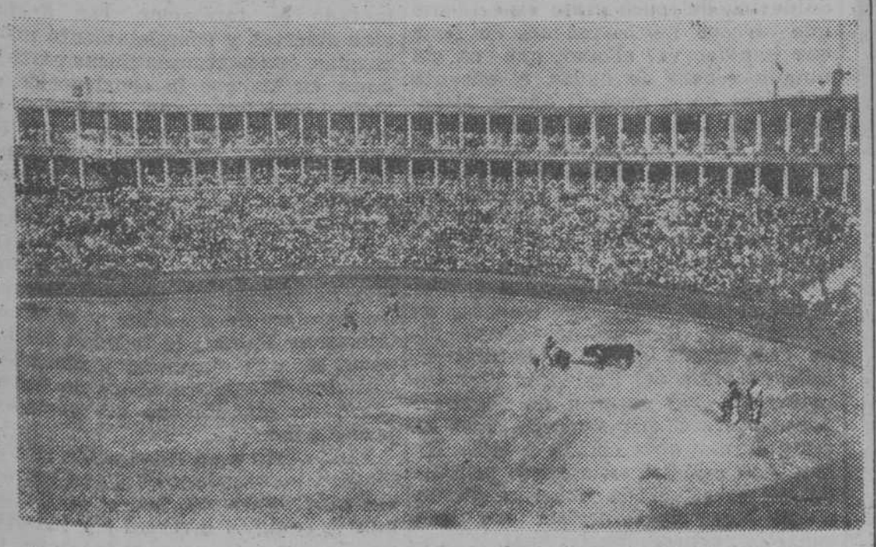

Aspecto interior de la plaza antes de las reformas de 1888. (El diestro que aparece entrando a matar es el famoso "Frascuelo").

Don Luis del Castillo, último empresario de la plaza.

SIGUIENDO A EVA LAVALLIERE

Una actriz francesa, joven y bonita, deja el teatro para hacerse monja

Hace unos veinte años, París, el mundano, el teatral y el de las porteras, se conmovió ante la noticia de que la actriz Eva Lavalliere había dejado la escena para consagrarse a una vida de ascético recogimiento. Ya nada más se supo de aquella actriz, hasta que los periodistas descubrieron su retiro. Vivía en una ermita, oculta a todos, vestida sencillamente, viviendo sólo para sus obras de caridad y para el rezo.

No fué éste un episodio excepcional. En pocos años dos actrices más, francesas, han dejado la escena por el convento. Ivonne Hautin dejó la Comedia Francesa por el claustro. Después de ella, Suzanne Delorme. Ahora es Maryse Wendling...

Hija de unos ricos industriales alsacianos, fué a París a estudiar al Conservatorio, para dedicarse a la vida teatral. No consiguió el primer premio, sino el segundo, y no pudo debutar en la Comedia Francesa, sino en un teatro del boulevard. Trabaja en el teatro Pigalle, en el de los Campos Elíseos, en el Michel. Representa papeles en comedias de los más ilustres autores: Girandoux, Jules Romains, Alfred Savoir, pero el triunfo total no llega...

Su espíritu no se endurece ni se agria, al contrario, va tornándose melancólico y entra en él el sentimiento del "vanidad de vanidades y todo vanidad". Maryse Wendling comprende que la vida está llena de espejismos y de amarguras y que sólo resiste sus contrariedades la fe religiosa y la consagración a ella. Poco a poco su voluntad decide eliminar toda ambición mundana y toda vanagloria artística y consagrarse a Dios. Maryse Wendling escribe a su familia y a sus íntimos su decisión de entrar en un convento.

La actriz joven y bonita está haciendo ahora su noviciado en un convento de los alrededores de Lyon. Al revés de Eva Lavalliere, no quiere una vida contemplativa y cuando profese, en la Orden de Nuestra Señora de los Apóstoles, solicitará ser trasladada a las misiones africanas, para socorrer a los enfermos y a los desgraciados.

LAS GRANDES FIESTAS DE LAS PLAYAS CATALANAS

DEL PASADO, DEL PRESENTE Y DEL PORVENIR DE SITGES

EL CASINO PLATJA D'OR Y LA PISCINA MARIA TERESA, DE SITGES, DONDE HA DE CELEBRARSE EN LOS DIAS 24 Y 25 LA GRAN FIESTA PLAYERA ORGANIZADA POR «EL DIA GRAFICO»

LA ATRACCION DE SITGES

La historia de la atracción ejercida por Sitges sobre la capital catalana, podríamos dividirla en tres períodos.

En el primer período, son los intelectuales los que se dejan subyugar. Rusiñol, Casas, Utrillo, Maragall, hablaron de Sitges como de un lugar encantado, donde aún era posible soñar... Allí iban aquellos hombres a representar obras de Maeterlink, a pintar bellos patios azules y a inspirarse para escribir obras geniales. El Greco tuvo su monumento en Sitges; Bartolomé Robert, el gran patricio, vió también inmortalizada su efigie en otro monumento. Fruto sazonado de este primer período—el romántico—que historiamos, fué el "Cau Ferrat", museo que el gran artista legó a la villa, y que es uno de sus tesoros más preciados.

El segundo período, se caracteriza por la invasión de familias barcelonesas, que escogen la villa para pasar los meses de verano.

A pesar de esta invasión, no pierde Sitges su genuino carácter de atildada población costera; las puras esencias suburenses se conservan intactas contra todas las influencias extrañas, asimilando, en cambio, aquellas que se adaptan mejor a su espíritu y que no alteran su gracia natural.

Pero una población tan bien dotada, ¿podía detenerse ahí? La poderosa atracción ejercida sobre Barcelona, con ser mucha, ¿era bastante? No, ciertamente. La hora de Sitges ha llegado, y su nombre va a llenar el mundo, como antes lo llenaran—sin méritos superiores—las playas de Cannes, Niza, San Remo y otras. Asistimos ahora al comienzo del tercer período, del período internacional. Fueron primeros jalones de este período, la inauguración del Casino "Platja d'Or", la "Piscina María Teresa" y la apertura del Hotel Terramar Palace.

SITGES, JUZGADO POR LA OPINION INTERNACIONAL

No hemos de descubrir ahora el entusiasmo que sentía hacia Sitges el difunto Mr. Dearing, creador del "Marycel". Repetidas veces hemos leído en periódicos americanos, impresiones de visitantes de Sitges, que nos hablan de la blanca Subur, como de una población de cuento de hadas.

Veamos, ahora, cómo se expresa M. G. de Villepion, fundador, en Europa, de la playa deportiva: Cannes, San Juan de Luz, Estoril y otras playas igualmente famosas, conocen sobradamente su industriosa actividad; su opinión, por tanto, tiene un valor icalculable.

"Después de visitar todas las costas del Mediterráeo—dice M. Villepion—descubro con asombro ese próximo y encantador rincón de Sitges, que me hace el efecto de completar el interés de Barcelona, la gran metrópoli mediterránea. Sitges es la playa de oro. La ciudad del placer, el lugar de descanso, al lado de la ciudad del trabajo. Esta circunstancia permite asegurar que, en adelante, gracias a las crecientes mejoras de los medios de locomoción, se llegará a realizar una creación de concepción moderna: Barcelona tiene la suerte de contar, como quien dice a sus propias puertas, con una estación balnearia y climatérica, que entiendo está llamada a ser el principal centro de atracción de la región mediterránea.

Después de visitar los famosos centros turísticos que adornan como joyas la gran cuenca mediterránea: Argelia la blanca; Niza, Cannes, San Remo, Palermo, yo concedo la palma a Sitges, no sólo por sus ventajas naturales, sino por el espléndido porvenir que se le adivina. Esta estación, que no hace mucho empezó a ser frecuentada, es ya conocida más allá de las fronteras de España, pues posee, además de una playa maravillosa, un clima que le permite aspirar a convertirse en una estación de todo el año y también en un centro cosmopolita al cual se acudirá desde todos los rincones del mundo para buscar el reposo y la distracción.

Puede afirmarse que en un próximo porvenir todos los caminos conducirán a Sitges, pues convergerán en Barcelona las grandes líneas aéreas, marítimas y ferroviarias, llevando a este lugar privilegiado—donde se pueden coger naranjas después de haber tomado un baño—multitudes de todos los países."

Ante tan categóricas afirmaciones de persona que conoce a fondo las playas más famosas y que está en situación de apreciar como es debido las posibilidades inmensas de Sitges, ¿cómo dudar de que empieza un tercer período en que la belleza de la blanca Subur se revele al turismo universal?

La hora de Sitges ha llegado. Debe aprovecharla.

HABLANDO CON DON C. BARNILS, PRESIDENTE DEL CASINO «PLATJA D'OR»

—Yo era uno de los tantos hombres avecindados en Sitges durante el verano, que vivía plácidamente unas horas deliciosas e intrancendentes, ajeno por completo a todo lo que no fuese el «dolce far niente» a que convida la blanca Subur—dícenos al empezar el señor Barnis.

El pabellón de mar, instalado en la playa, formando un destartalado ensamblaje de hierros y maderas, era el lugar propicio a las murmuraciones playeras, donde solían reunirse los veraneantes,

He de confesarle—dice el señor Barnils—que a mi no me atraía el lugar, del que vivía muy apartado.

Llegó un día, sin embargo, en que no tuve más remedio que interesarme, por los asuntos del Pabellón de mar, ya que fuí elegido por unanimidad, para desempeñar su presidencia.

Lanzado a la lucha, consideré indispensable articular un programa de mejoras, orientado hacia una finalidad concreta: hacer de Sitges una gran playa cosmopolita, de fama mundial.

En los terenos de la ciudad jardín había sido iniciada la construcción de una piscina y de un gran hotel. Paralizadas estas obras, estimé que lo esencial estribaba en terminarlas, haciéndolas servir de punto de apoyo para ulteriores mejoras. Y así fué —agrega el señor Barnils—. La construcción de la piscina y del Casino Platja d'Or, como anexo, fueron una bella realidad en poco tiempo.

El "Casino Platja d'Or", inaugurado a fines de la pasada temporada, es una construcción de una sola planta, en el estilo modernísimo ideado por Le Corbusier. Es su interior imita a un transatlántico, y el que se sienta en una de las mesas tiene la sensación de hacer un viaje por mar. Los amplios ventanales y la poca distancia de la playa a que está situado, contribuyen a dar tal sensación. Consta también de departamentos subterráneos para establecimiento de baños.

Cuenta en la actualidad con más de 700 socios, número que aumentará rápidamente, a no dudar, dados los atractivos crecientes del lugar. La modernidad de la instalación y lo selecto de su cocina, lo han conertido ya en el sitio predilecto de la "high life" barcelonesa. Hay en el Casino billares para jugar "matches" completos, y es intención de los dirigentes celebrar en él competiciones internacionales.

La piscina contigua tiene 33'33 metros de longitud, y una anchura de 14. Su cabida es de un millón doscientos mil litros, proporcionados por dos bombas que dan 50.000 litros por hora. El pozo del cual se extrae el agua tiene un diámetro de cinco metros y una profundidad de ocho.

Las terrazas que rodean la piscina tienen 1.800 metros cuadrados. El Club de Natación es capaz para doscientos socios, con "hall", vestuario, secretaría, duchas y servicios de aseo. Bajo las terrazas hay 24 cabinas individuales y 58 capaces para ocho personas cada una. El muro de contención, frente al mar, tiene una longitud de 230 metros.

El salón restaurant tiene una cabida aproximada de 140 mesas, a razón de cuatro personas cada una, y el "dancing" mide 81 metros cuadrados, susceptibles de se raumentados hasta 200. Servicio de bar modernísimo, sala de lectura, salón de billar y amplias dependencias. La terraza del restaurant, sobre el mar, mide 800 metros cuadrados, y de ella puede descenderse a la playa, por medio d euna amplia escalinata. Finalmente, los terrenos que están destinados a jardines tienen 4.500 metros cuadrados.

Don C. Barnils, presidente del Casino Plaja d'Or de Sitges.

Como complemento indispensable, se fué también a la terminación del Gran Hotel Terramar, siendo confiada su explotación a la "H. U. S. A.", ya que era la entidad hotelera que ofrecía mayores garantías de éxito en el difícil desempeño de la misión que se le confiaba.

Y si hasta aquí han resultado acertadas esas previsiones, a partir de ahora ha de acentuarse el éxito del Hotel, ya que al frente del mismo ha sido puesto el señor Monllor, que es indiscutiblemente uno de los grandes prestigicios del ramo hotelero barcelonés.

—Todo lo realizado hasta ahora —sigue diciéndonos el señor Barnils—ha repercutido de manera incontrovertible en beneficio de Sitges, cuyo Ayuntamiento ha ingresado importantes cantidades. Los obreros suburenses y el comercio de Sitges, han obtenido asímismo notorios lucros, como consecuencia de la labor desarrollada por los elementos que integran el Casino Platja d'Or.

Quiero creer—dice el señor Barnils—que el pueblo de Sitges sabrá comprenderlo así, haciéndonos justicia a los que venimos laborando, ajenos a todo fin egoista particular, por su engrandecimiento.

Nos disponemos a inaugurar ahora—añade el poliactivismo presidente del Casino Platja d'Or—un gran parque de atracciones, con objeto de lograr una mejora importante, que ha de beneficiar a la estética de la población,

Se lamentó, hace tiempo, Carlos Soldevila, del poco grato espectáculo que ofrecen los barracones de feria que impiden ver el mar, que es, sin ningún género de dudas, el encanto principal de la ciudad. Ahora, al recoger ese lamento y al ir a inaugurar el «Park-Atraccions» de Terramar, lograremos el doble objeto de dotar a la población de un bello lugar de esparcimiento, librándola de la antiestética visión de los barracones diseminados por el Paseo Marítimo, contribuyendo además a que el Ayuntamiento pueda incrementar su recaudación. El Park-Atraccions—dice por último el señor Barnils—es independiente del Casino, si bien los socios de éste gozarán de regalías; pero interesa que se sepa, que se trata de una obra común a todos los habitantes de Sitges, creando pensando en el modo de dotarles de un nuevo lugar de diversión, sin que con ello se pretenda lesionar los intereses de las demás Empresas de espectáculos de la población...

LAS FIESTAS DE LAS PLAYAS CATALANAS

En el preciso momento en que la fama de Sitges llega a su ápice y se extiende por el mundo, cuando viven horas de floreciente esplendor el Casino suntuoso, el Hotel confortable, la linda piscina, el maravilloso paseo marítimo y los campos de golf y de tennis, vienen nuestras fiestas de las playas de Cataluña a subrayar su importancia y a situar en el primer plano de la actualidad barcelonesa todos los portentos de la Costa de Oro, con sus grandes campos florecidos de claveles y con las arenas doradas de sus playas, con sus gentes snobs y sus fiestas mundanas.

Interesa por eso que destaquemos ante todo el escenario donde ha de celebrarse en los días 24 y 25 las fiestas playeras de EL DIA GRAFICO.

Empezaremos por reseñar la obra prodigiosa realizada por los hombres de buena voluntad que han coincidido con el señor Barnils en la tarea de transformar la playa suburense en un gran centro mundano de fama mundial.

PASADO Y PRESENTE DE TERRAMAR

Puede decirse que, con alternativas diversas, los trabajos y gestiones para dar a conocer Terramar e impulsar su urbanización, ha durado todo lo que va de siglo, a partir de la constitución de la S. A. Parques y Edificaciones. La empresa era gigantesca y sus promotores, a compás de las diversas circunstancias, han pasado por momentos de gran optimismo o de extraordinario desaliento.

El ilustre y activísimo hombre de negocios don Casimiro Barnils, a quien tanto deben Sitges y Terramar, decía en una ocasión: "El porvenir de Terramar es sólo una cuestión de habitación y locomoción. Cuando contemos con un hotel que esté a la altura de la belleza de este lugar y las comunicaciones sean rápidas y económicas, el porvenir de Terramar está asegurado."

¿Y quién puede dudar, al contemplar el Terramar de hoy, de la verdad que encerraban tales palabras? Levantado el soberbio edificio del Hotel Terramar Palace, y reducida a media hora la distancia, en ferrocarril, que la separa de Barcelona, ambos problemas han quedado resueltos.

Hoy, pues, Terramar se presenta como un núcleo en período muy adelantado de formación, con anchas vías abiertas y completamente urbanizadas, con suntuosas fincas particulares, en las que la construcción se halla completamente rodeada de frondosos jardines, separados, a fin de no perder visualidad, por espesos setos vivos, de la calle y predios inmediatos. Esta característica, el trazado en curva y en línea quebrada de la mayoría de las calles, el fondo del mar y montañas, en amplio hemiciclo; su playa y Parque, los campos de deportes y el Hotel Terramar Palace, le brindan un aspecto de una elegancia y distinción característica hasta ahora no conseguido en ninguna de las ciudades-jardín conocidas.

Unido esto a su orientación al mediodía y su templado clima en los meses más rigurosos, hacen de Terramar la estación invernal por excelencia. Y si nos fijamos en la playa, de

(Continúa en la Pág 17)

LA GRAN FIESTA DE LAS PLAYAS CATALANAS

III de las GRANDES FIESTAS de PLAYA patrocinadas por El Dia Gráfico

que tendrá lugar en

MARTES 24 JULIO NOCHE

SITGES LA CÉLEBRE PLAYA DE ORO

MIÉRCOLES 25 JULIO MAÑANA, TARDE y NOCHE

MARTES, DIA 24, A LAS 10 NOCHE

VERBENA DE SAN JAIME

GRANDIOSO FESTIVAL - INAUGURACION DEL TEATRO DE NATURALEZA DE SITGES

COMPAÑIA DE OPERETAS Y ZARZUELAS

Primer Actor y Director

JOSÉ LLIMONA

Maestros Directores y Concertadores

JOSÉ ESPEITIA y MANUEL CIVERA

1.º El entremés de los hermanos Quintero

EL CHIQUILLO

por la tiple cómica *Mercedes García* y el actor cómico *Francisco Amengual*

2.º La zarzuela en un acto y tres cuadros, libro de *L. Silva* y *F. Shaw*, música de *D. Ruperto Chapí*

LA REVOLTOSA

REPARTO

Mari-Pepa	*MATILDE MARTIN*
Soledad	*MERCEDES GARCIA*
Encarna	*TERESA BRETOS*
Chupitos	*TERESA CASAS*
Gorgonia	*LEONOR ESTEVE*
Chula 1.ª	*PILAR FERRET*
Chula 2.ª	*CONSUELO GUILLEN*
Felipe	*JESUS MENENDEZ*
Candelas	*JOSE LLIMONA*
Sastre	*FRANCISCO AMENGUAL*
Atenedoro	*JOSE GADEA*
Tiberio	*MARIANO BEUT*

Vecinos, vecinas, chulos, chulas, segundas tiples y coro general

3.º La preciosa joya lírica del malogrado maestro *Bretón*, en un acto y tres cuadros

LA VERBENA DE LA PALOMA

Presentada con todo el aparato que su argumento requiere

GRAN DESFILE DE MANTONES DE MANILA

REPARTO

Señá Rita	*MATILDE MARTIN*
Susana	*MERCEDES GARCIA*
Casta	*TERESA BRETOS*
Señá Antonia	*LEONOR ESTEVE*
Teresita	*PILAR FERRET*
Pepita	*CONSUELO GUILLEN*
Don Hilarión	*JOSE LLIMONA*
Julián	*JESUS MENENDEZ*
Tabernero	*MARIANO BEUT*
Don Sebastián	*ENRIQUE DOMINGUEZ*
Mozo 1.º	*FRANCISCO AMENGUAL*
Mozo 2.º	*JOSE GADEA*
Sereno	*MODESTO CID*
Inspector	*MODESTO CID*
Pollito 1.º	*FRANCISCO AMENGUAL*
Pollito 2.º	*JOSE GADEA*

18 vicetiples, etc., etc.

ORQUESTA DEL SINDICATO MUSICAL DE CATALUÑA

Pasacalle de los Mantones de la celebrada zarzuela

EL POBRE VALBUENA

por la tiple cómica *Mercedes García* y todas las señoritas que integran la Compañía, el cual será intercalado en el tercer cuadro de "La Verbena".

Terminada dicha representación se celebrará un

GRAN BAILE DE VERBENA A GRAN ORQUESTA

Para que el final de "La Verbena de la Paloma" adquiera todo su verismo se celebrarán, en la pista del parque, el MAGNIFICO DESFILE DE MANTONES y el GRAN BAILE VERBENERO que dará fin a la obra.

Cucañas, con premios :: Churros :: Atracciones

PRECIO UNICO: ENTRADA Y LOCALIDAD, 5 PESETAS

Timbre a cargo del público

Esmerado servicio de Café y Restaurant, a cargo de la *H. U. S. A.*

A LAS 8 Y MEDIA DE LA NOCHE saldrán autocars desde la Plaza de Cataluña (frente a EL DIA GRAFICO), con PLAZAS FIJAS, que regresarán a Barcelona en la misma noche, TERMINADO EL ESPECTÁCULO Y EL BAILE DE VERBENA, siendo preciso adquirir antes el pasaje en la Administración de EL DIA GRAFICO (Plaza Cataluña, 9)

DESPACHO PASAJES DE AUTOCARS en la Aministración de «EL DIA GRAFICO», Plaza de Cataluña, 9

(DE 8 A 2 Y DE 4 A 8)

PRECIOS DE LOS AUTOCARS

Para el público, ida y vuelta . . . . . 7'50 ptas.
Para nuestros suscriptores, ida y vuelta . 6'— »

MIERCOLES

25 DE JULIO, FESTIVIDAD DE SAN JAIME, MAÑANA, TARDE Y NOCHE

FIESTA DEL MAR

REGATAS A REMO, organizadas bajo l soauspicios del *Club Marítimo de Barcelona*, entre los equipos Blanco, Azul y Amarillo

Regatas de Yols, a cuatro remeros y timonel (categoría libre)
" " " " " " juniors)
" " dos " " " libre)

que se disputarán el

GRAN PREMIO PLAYA DE SITGES

donado por el *Casino Platja d'Or*

FIESTA DE PLAYA

GRANDIOSOS FESTIVALES EN LA PLAYA Y EN LA PISCINA "PLATJA D'OR"

Segunda prueba del GRAN CONCURSO DE NATACION exclusivamente par aficionados (en la Piscina)

Pruebas para señoritas, para caballeros y para niños de ambos sexos a los que serán adjudicadas: *4 medallas de vermeil, 4 medallas de plata y 4 medallas de bronce*, cedidas por la H. U. S. A.

Los clasificados en este Concurso podrán tomar parte en la GRAN PRUEBA FINAL, que se celebrará en la PISCINA DE MONTJUICH, donde será disputado el

GRAN PREMIO DE BARCELONA Y EL TROFEO DE El Dia Gráfico

entre otros valiosos premios

CONCURSO INFANTIL: Elección del niño más hermoso de la playa al que será ofrecida una COPA, cedida por el HOTEL TERRAMAR

CONCURSO DE SILUETAS DE PLAYA

ELECCION DE LA SEÑORITA MAS PERFECTA, que será proclamada

BELLEZA DE LA PLAYA DE SITGES

a la que será adjudicada UNA MAGNIFICA COPA donada por don Casimiro Barnils, presidente del "Casino Platja d'Or"

A las demás señoritas concursantes les serán adjudicados los siguientes PREMIOS

Un traje de baño, de la famosa marca "GAVIOTA", cedido por la CASA VILARDELL.

Un monedero estilo oriental, cedido por la casa Bazar Oriental, Rambla de Cataluña, 14.

Una faja con hilo de goma, para campo y playa, y traje de noche, cedido por la casa Corsetería Científica "La Escocesa", Hospital, 17 y 133.

Un salva-vidas "Flota", cedido por la casa "Cautxú Catalá", Cortes, 615.

Un collar fantasía, cedido por la casa Mercadé, Rambla Flores, 17.

Un bolso para campo y playa, cedido por la casa Strong, Ramblo del Centro, 37.

Seis frascos Colonia "Rudi", cedidos por La Florida, S. A., Ronda de San Pedro, 7.

Seis lápices labio, marca "Labiflor", cedidos por la Perfumería Icart, calle Claris, 10.

Exhibiciones del deporte de moda

PARTIDOS DE «HAND-BALL» DE PLAYA

Emocionantes partidos eliminatorios de "HAND-BALL" de Playa, con BALON GIGANTE (de 2'30 metros de diámetro), en el que podrán tomar parte todos los asistentes a la fiesta. La última gran atracción y el ruidoso succés de las playas de moda americanas y de la Côte d'Azur

Gran Fiesta de Natación en la Piscina, organizada por el CLUB DE NATACION SITGES

THE DANÇANT en los salones del HOTEL TERRAMAR

Exhibición de maniquíes vivientes, Trajes de verano, Casino y Playa por el modisto ARNAUS

NOCHE A LAS DIEZ

DISPARO DE UN MAGNIFICO CASTILLO DE FUEGOS ARTIFICIALES, en LA PLAYA, frente el Restaurant de la Piscina

a cargo del famoso pirotécnico ESPINÓS, DE REUS

BAILE EXTRAORDINARIO en el CASINO «PLATJA D'OR»

Con motivo de estas fiestas, esmerado servicio de Hotel y Restaurant. *a precios reducidos*, en el

HOTEL TERRAMAR PALACE

y en el "CASINO PLATJA D'OR"

RESTAURANT PISCINA "PLATJA D'OR" (almuerzos o cenas), 12 Ptas.
HOTEL TERRAMAR PALACE (almuerzos o cenas), ... 15 Ptas.

LOS SUSCRIPTORES DE "EL DIA GRAFICO" podrán pasar por esta Administración (de 8 a 2 y de 4 a 8) a recoger *hasta el número de cuatro contraseñas por suscriptor*, que se les entregarán GRATUITAMENTE, las que les darán derecho a la rebaja de un DIEZ POR CIENTO sobre los almuerzos y las cenas del Restaurant Piscina "Platja d'Or" y del Hotel Terramar Palace.

PARA LOS TRENES QUE CONDUCIRAN A SITGES EL DIA DEL FESTIVAL, REGIRA EL HORARIO OFICIAL DE LOS DIAS FESTIVOS

Tarifas especiales reducidas que rigen y se expenden en las taquillas de las Estaciones:

APEADERO PASEO DE GRACIA A SITGES Y REGRESO:

TERCERA CLASE (ida y vuelta). . . . 5'40 ptas.
SEGUNDA CLASE (ida y vuelta) . . . 8'— »

Teatro Novedades

Compañía Lírica de LUIS CALVO
Hoy tarde, a las 4'30, COLOSAL CARTEL:

DON GIL DE ALCALA

creación de los eminentes divos RICARDO MAYRAL, PABLO GORGE, MARGARITA PRATS, EUGENIA GALINDO, F. GUTIERREZ, V. RUIZ PARIS, JESUS ROYO, BARAJA, etc. Actos primero y segundo de la zarzuela:

LUISA FERNANDA

actuando juntos en esta obra los famosos cantantes:
PABLO HERTOGS - VICENTE SINON
LOLITA VILA, RITA ESTEVE, C. LLANOS, ANTONIO PALACIOS, V. RUIZ PARIS, J. BARAJA, etc. NOCHE a las diez, Magnífico Programa. Actos primero y segundo de
LUISA FERNANDA
creación del divo barítono PABLO HERTOGS y del joven divo tenor ANTONIO MIRAS.

LA DOLOROSA

por el gran cantante VICENTE SIMON y demás notabilísimos intérpretes. Mañana tarde: **LOS CLAVELES**, tenor MIRAS, y **LAS GOLONDRINAS**, último clamoroso triunfo del divo barítono PABLO HERTOGS. Noche: **¡COMO ESTA EL MUNDO, FACUNDO!** y **DON GIL DE ALCALA**, por su creador el divo tenor RICARDO MAYRAL. El miércoles, Debut de la notabilísima primera tiple cómica FLORA PEREIRA.
Próximamente estreno:

LA JARANERA

Vea usted MAYO Y ABRIL, en ROMEA.

Teatro Romea

TELEFONO 19691
Compañía HERRERO - BARDEM
BUTACAS DE PLATEA A DOS PESETAS. DEDICIOSA TERRAZA. EL TEATRO MAS FRESCO Y MAS BARATO. A las 5'30 y 10'15: **MAYO Y ABRIL.** Una obra de QUINTERO y GUILLEN. Uua gran interpretación de esta COMPAÑIA. Un grande y clamoroso EXITO. Mañana, a las 5'30 y 10'15: **MAYO Y ABRIL**

Vea usted MAYO Y ABRIL, en ROMEA.

Teatro Cómico

EL MAS FRESCO DE BARCELONA.
ESPLENDIDO JARDIN
Compañía de Revistas del TEATRO ROMEA de Madrid
HOY domingo tarde a las 4, MONUMENTAL PROGRAMA. 2 PRECIOSAS REVISTAS, 2; 4 COLOSALES ACTOS, 4:

LAS CHICAS DEL RING
LAS TENTACIONES
POR
LAURA PINILLOS - ALADY

AMPARO SARA, ISABELITA HERNANDEZ, MAURI, LEPE, CASARRAVILLA y todo el conjunto de señoritas
Noche a las 10'15:
LAS TENTACIONES
por los mismos artistas de la tarde. Mañana lunes tarde y noche y martes tarde, NO HAY FUNCION, para dar lugar a los últimos ensayos de la revista:

LAS VAMPIRESAS

Martes noche, ESTRENO de la revista en dos actos, divididos en seis cuadros y varios subcuadros y un apoteosis, original de González del Castillo y Muñoz Román, música del maestro ROSILLO:

LAS VAMPIRESAS

Espléndida presentación. Decorados de MORALES y ASENSI. Vestuario de los modistos SCENIC TAYLOR LOPEZ, de Barcelona, y CORNEJO, de Madrid. Al estreno asistirán los autores, y dirigirá la orquesta el maestro ROSILLO
Se despacha en los Centros de Localidades.

Vea usted MAYO Y ABRIL, en ROMEA.

Teatro Poliorama

Hoy tarde a las 5'15 y noche a las 10'15, GRANDIOSO EXITO del Espectáculo americano **BEL SYMPHONIC - BOYS.** El mejor conjunto musical presentado en Barcelona, con sus creaciones cómicas, Sketches, cantos y bailes. Formidable succés de **MARIA VODAR & C.º; BITS THAT & THIS; ANDRINA MERCE; ROBERTO LOPEZ; LES GURRI; ECHEVARRIA; LILIAN LLAHONI y ARACELI Y JHON LEWIS.** PRECIOS POPULARES
Mañana tarde a las 5'15 y noche a las 10'15, GRANDES FUNCIONES

Vea usted MAYO Y ABRIL, en ROMEA.

PRINCIPAL PALACE

PALACIO DEL ESPECTACULO
Nuevo sistema de refrigeración
TEMPERATURA DELICIOSA
Compañía de revistas de
MARGARITA CARBAJAL
Hoy domingo a las 4'30 tarde y 10'15 noche, cuarta y quinta representación del grandioso éxito de J. Silva Aramburu y el maestro PADILLA:

LAS INVIOLABLES

por la supervedette
MARGARITA CARBAJAL
CARLOS GARRIGA, PACO GALLEGO, JUANITA BARCELO y SACHA GOUDINE, C. REY, MAPY CORTES, BARCENAS y A. ALEGRE. 10 BELLISIMAS TIPLES. 40 PALACE GIRLS
Fastuosísima presentación. Grandes ovaciones a la partitura. La función de la tarde comenzará con el entremés:
NUBECILLAS DE VERANO
Mañana lunes tarde: **LAS MUJERES DEL ZODIACO**, y noche:
LAS INVIOLABLES
Se despacha en los Centros de Localidades.

EL TEATRO

EL MUNDILLO DE LA FARANDULA

PROYECTOS Y REALIDADES

Sigue la compañía de los eminentes comediantes Margarita Xirgu y Enrique Borrás, en la tournée veraniega que están realizando por Cataluña, obteniendo un gran éxito artístico y económico.

Ultimamente representaron, en Cervera, el drama "María Rosa", en cuya ejecución lograron los dos eximios artistas un triunfo personal y calurosas ovaciones del público, que quedó altamente complacido, viéndose obligados, al final, a dirigir la palabra.

Secundaron la labor de sus insignes directores, la actriz Matilde Xatart, el veterano actor Joaquín Viñas, el gracioso Salvador Cervera y los buenos actores señores Baduell y Guitart.

—En el teatro Astoria, de Madrid, y por la compañía de Comedias que encabeza la primera actriz mejicana Lupe Rivas Cacho, ha sido estrenado el juguete cómico de Fernández del Villar, "Isidro Labrador.

En la interpretación de la obra, que alcanzó un éxito grande de risa, destacáronse Lupe Rivas Cacho, Tina Gascó, Dolores Cortés y María Montesinos, de ellas, y Francisco Pereda, Manuel Amorós, Roberto Samsó, José María Torre y Casto Gascó, que fueron aplaudidos calurosamente.

Hubo llamadas a escena al final de cada acto, ovación final y hasta lágrimas del autor, al recoger, emocionado, en actitud seráfica, los plácemes de la concurrencia.

—El infatigable actor Juan Santacana, está reorganizando su compañía para iniciar una extensa tournée a principios de septiembre. Entre los estrenos que lleva en cartera, figura una obra de palpitante actualidad titulada "Los rabassaires".

—El lunes embarcará en Santander, para Méjico, donde va ventajosamente contratada para actuar en el Teatro Nacional de Bellas Artes, la excelente primera actriz María Cañete.

—La compañía de Juan Bonafé, que, como sabemos, se encuentra en la Argentina, ha estrenado en Mendoza, con éxito extraordinario, el juguete cómico de Lucio y Capella, "El creso de Burgos", en cuyo principal papel hace el gracioso primer actor una verdadera creación.

El telón tuvo que levantarse varias veces al final de todos los actos, ante los reiterados aplausos del auditorio.

—En el mes de agosto llegarán a España la bella tiple Amparito Miguel Angel y el maestro Obradors.

—Por el Juzgado número 2, de Madrid, se ha decretado el divorcio de la actriz del teatro Lara, Carmen Villa y del actor de la compañía de López Heredia, Mariano Asquerino.

—María Espinalt, nuestra ilustre paisana, ha conseguido un clamoroso triunfo en el Teatro Iris Park, de Zaragoza, cantando la ópera «Marina».

La eximia diva fué ovacionada tanto a la salida como en todas sus brillantes interpretaciones, en las que además de acreditarse como una artista excelsa del «bel canto», puso de evidente manifiesto su depurada y perfecta escuela.

El tenor Juan Rosich, el bajo Luis Sierra y el barítono Font Mola, escucharon grandes aplausos en unión de María Espinalt, quien para corresponder a las demostraciones de simpatía del público cantó una de las romanzas de «Don Gil de Alcalá», que fué subrayada con una delirante ovación.

—Ayer tarde debutó en el Teatro Poliorama el Espectáculo americano Bel-Sinphonic-Boys, del cual nos ocuparemos más extensamente en nuestra próxima edición. El espectáculo, que lo integran además un conjunto de notables atracciones, fué muy del agrado del público, que aplaudió largamente a todos los artistas.

EL TRASPUNTE

Mañana cantará "La Parranda" en Palafrugell el divo barítono Marcos Redondo.

El activo agente teatral Juanito Martínez está muy atareado estos días.

Se ocupa de la formación de varias compañías.

El "galán de galanes", Fernando Fernández de Córdoba, ha sido contratado para actuar la temporada próxima en la compañía de Loreto Prado y Enrique Chicote.

En Novedades

Festival a beneficio del veterano actor José Mariné

El viernes por la noche, con un lleno completo, celebróse en el Teatro Novedades un festival a beneficio del veterano actor José Mariné, que debido a los achaques de los años y vicisitudes de la vida, se encuentra en situación difícil y angustiosa.

La fiesta resultó un éxito artístico y económico y de ello deben sentirse satisfechos sus iniciadores y patrocinadores, los prestigiosos empresarios señores Calvo y Canals.

Se representaron las siempre aplaudidas obras, «La verbena de la Paloma» y «Alma de Dios». Tanto en el famoso sainete lírico de don Ricardo de la Vega y el maestro Bretón, como en la divertida e ingeniosa zarzuela de Arniches y el maestro Serrano, Lolita Vila, Eugenia Galindo, Carmen Llanos, Carmen Cervera, Antonio Palacios, Juan Baraja, Jesús Royo, Fulgencio Gutiérrez, Santiago Llorca, Paco Sanz y demás elementos de la compañía titular de Novedades cosecharon muchísimos aplausos.

Luego hubo acto de concierto en el que actuaron magistralmente los divos Vicente Simón, Pablo Hertogs, el gran cantante Pablo Gorgé; la tiple Flora Pereira, la genial maquietista Amalia Isarura, que deleitó a la concurrencia con su gracia y humorismo insuperable, la cual, igual que los demás artistas mencionados, fué largamente ovacionada.

Después, la sin par «vedette» Margarita Carbajal, las sugestivas artistas Conchita Rey y Mapy Cortés, junto con el gracioso primer actor Carlos Garriga y las gentiles vicetiples del Principal Palace, interpretaron excelentemente diversos números de la revista de gran éxito «Las Inviolables», que tuvieron que ser bisados. Tanto los mencionados, como el maestro Padilla, autor de la partitura, que dirigió la orquesta, fueron aclamados por el público.

Cerró el festival, con la lectura de unos versos en valenciano dedicados al actor beneficiado, el actor y autor don Joaquín Montero.

B. S. N.

CARTELERA

Teatro Barcelona

Hoy domingo tarde a las cinco y cuarto y noche a las diez y cuarto
EXITO ENORME DE LA ORQUESTA:

DEMON'S JAZZ

con su "ESPECTACULO 1934", del que forma parte, entre otras notables artistas, la gentil maquietista:

AMALIA DE ISAURA

Mañana lunes tarde y noche, FUNCIONES DE HOMENAJE Y DESPEDIDA a la Orquesta **DEMON'S JAZZ**, con la cooperación de valiosos elementos artísticos. En breve DEBUT de una gran compañía de OPERETA, en la que figura el eminente tenor TINO FOLGAR

Vea usted MAYO Y ABRIL, en ROMEA.

Gran Teatre Espanyol

Avui diumenge TARDA a les 4 i mitja
4 ACTES, 4; 3 OBRES, 3
Primer: ¿QUI ES EL LOCO?
Segon: L'EXIT MONUMENTAL:

RATOLINS DE CASA RICA

per el seu creador PEPE ALBA.
Tercer:

VULL BESAR-TE

formidable creació de EMILIA CLEMENT i PEPE ALBA. Nit a les 10 i quart:
Primer:

VULL BESAR-TE

Ovacions estruendoses a EMILIA CLEMENT i PEPE ALBA
Segon: EL FORMIDABLE EXIT:

RATOLINS DE CASA RICA

Exit estruendós de PEPE ALBA
Dilluns TARDA a les 5, ENTRADA I BUTACA UNA PESETA: **EL NOVIO DE LA REINA; VULL BESAR-TE** i **¿QUI ES EL LOCO?** NIT i totes les nits:

RATOLINS DE CASA RICA

Dimarts nit, COLOSSAL VERBENA dedicada a la "Colonia Valenciana", 4 actes, 4. Rondalles de Guitarres i Bandurries, Ballaors i Ballaoras, etc., etc.
AVIAT:

AMPARO LA SABATERA

Coliseum

Tarde a las 4. Noche a las 10. **REVISTA. UN HOMBRECITO VALIENTE**, por Jackie Cooper. **AMO A ESTE HOMBRE**, por Nancy Carroll y Edmund Lowe

Vea usted MAYO Y ABRIL, en ROMEA.

Cine París

Matinal a las 10'30. Tarde continua de 3 a 9. Noche a las 9'45.
TODO POR EL AMOR

VUELAN MIS CANCIONES

Mañana: MARLENE DIETRICH en:
EL EXPRESO DE SHANGHAI y
EL SOLTERO INOCENTE

Fantásio

Tarde a las 4. Noche a las 10
ULTIMO DIA DE

UNA CANCION, UN BESO, UNA MUJER

Y

MUCHACHAS DE UNIFORME

Mañana: REMORDIMIENTO y VIAJE DE NOVIOS

Vea usted MAYO Y ABRIL, en ROMEA.

Cine Ramblas

Rambla del Centro, 36.—Teléfono 18972.
Hoy: COMICA - NATURAL
PERDONE, SEÑORITA, por John Gilbert.

MADRES DEL MUNDO

por Diana Wynyard y Lewis Stone
Sesión continua

Cine Triunfo y Marina

Hoy continua desde las 3 y media tarde. **UNIDOS EN LA VENGANZA**, en español, por George Raft; **LO QUE SUEÑAN LAS MUJERES**, por Gustav Frohlich; **YO QUIERO A MI NIÑERA; BUEN VIAJE** (cómica) y **REVISTA PARAMOUNT.** Noche, además: **EL ASESINO DIABOLICO.** Lunes: Reprise de **MELODIA DE ARRABAL.**

Cine Layetana

SONORO. SESION CONTINUA. Hoy tarde: **HONDURAS DE INFIERNO**, en español, por Robert Montgomery; **NADA MAS QUE UN GIGOLO**, por María Alba y William Haines; **NOTICIARIO y DIBUJOS.** Noche: **LA EMISORA FANTASMA**, por Ralph Forbes. Estrenos: **EL ABUELO DE LA CRIATURA**, por Stan Laurel y Oliver Hardy, en español; **LA EDAD DE AMAR**, por BILLIE DOVE. Mañana, otros estrenos

STAMBUL - Dancing

(ESTILO GRAN CASINO)
AVENIDA FRANCISCO LAYRET, 106
CABARET INTERNACIONAL. Exito de los fenomenales bailarines rusos
BOURLAKOFF y FRIEDA.

ORQUESTA NAPOLEON

Y SU "VEDETTE"

ELSIE BAYRON

BOMBAY - MUSIC - HALL MODERNO

EXITAZO DE
CARMEN WELTEN
Estrella de baile español.
GRAN "SUCCES" DE

MARUJA MADRID

MARICEL-PARK

GRANDIOSO PARQUE DE ATRACCIONES
Abierto todos los días tarde y noche. Entrada: CINCUENTA CENTIMOS. Funicular y entrada: UNA PESETA. Martes noche, GRANDIOSAS FIESTAS EN LA VERBENA DE SAN JAIME. Dedicadas a la Colonia Gallega. Ultimo Funicular a las tres de la madrugada

Casino San Sebastián

TODAS LAS NOCHES

CENAS EN LAS TERRAZAS

AMENIZADAS POR

CRAZY BOYS ORCHESTRA

SERVICIO DE CAFE - BAR
TEMPERATURA IDEAL
HOY TARDE:

TE EXTRAORDINARIO

SALONES CINAES

CAPITOL
11 mañana, continua 4 tarde y 10 noche, "TRES VIDAS DE MUJER"; "LA CALLE 42"
Lunes: "LOS CRIMENES DEL MUSEO".

PATHE PALACE
10'45 mañana y continua 3'30 tarde, "HAY MUJERES ASI"; "EL ERROR DE LOS PADRES"; "DOS NOCHES" (en español).
Lunes: "SEGUNDA JUVENTUD".

EXCELSIOR
10'45 mañana y continua 3'30 tarde. "HAY MUJERES ASI"; "EL ERROR DE LOS PADRES"; "DOS NOCHES" (en español).
Lunes: "SEGUNDA JUVENTUD".

MIRIA
Continua 3'30 tarde. "EXTRAÑA AVENTURA"; "CALAMIDAD CON SUERTE" (George Arliss); "LA MASCARA DEL OTRO" (Ronald Colman, en español).
Lunes: "EL FRENTE INVISIBLE".

GRAN TEATRO CONDAL
10'45 mañana y continua 3'30 tarde. "EXTRAÑA AVENTURA"; "CALAMIDAD CON SUERTE" (George Arliss); "LA MASCARA DEL OTRO" (en español, Ronald Colman)
Lunes: "EL FRENTE INVISIBLE".

MONUMENTAL
11 mañana y continua 3'30 tarde. "PIRATAS DE SHANGHAI"; "EL DIAMANTE ORLOW" (en español); "EL ASNO DE BURIDAN" (René Lefevbre)
Lunes: "LOS CONQUISTADORES".

ROYAL
11 mañana y continua 3'30 tarde. "LOS QUE DANZAN"; "EL DIAMANTE ORLOW" (en español); "EL ASNO DE BURIDAN" (René Lefevbre)
Lunes: "LOS CONQUISTADORES".

DIANA
Continua 3'30 tarde. "LA MARSELLESA"; "CONFESIONES DE UNA COLEGIALA"; "¡ANDA, QUE TE ONDULEN!" (en español)

Frontón Novedades

Hoy domingo tarde a las 4: **CHIQUITO BILBAO - URZAIZ contra GALLARTA II - LEJONA.** Noche a las 10'15: **SOLOZABAL - PEREA contra QUINTANA IV - PASAY.** Lunes, Precios Populares. Entrada general UNA PESETA. Butaca UNA PESETA. Tarde: **PRUDEN - VILLARO contra PASTOR - CAMPOS.** Noche: **CHISTU I - BEGOÑES contra MUÑOZ - QUINTANA III.** Detalles por carteles

TOROS ARENAS

HOY DOMINGO, DIA 22
TARDE A LAS CINCO MENOS CUARTO
EMOCIONANTE CORRIDA DE TOROS
6 Hermosos Ejemplares, 6 de MARZAL

RAYITO NOAIN

Y

Carnicerito de México

Entrada: 2'50

Venus Sport Palace Ball

Ronda San Antonio, 62 y 64. Tigre, 27.
Hoy domingo, BAILE DE SOCIEDAD tarde y noche
ESTRENOS:
LAS CHICAS DEL RING. . . . One Step
AVES SIN RUMBO. . . . . Foxtrot

DE DIA O DE NOCHE, LE MARAVILLARAN LOS PANORAMAS DE BARCELONA, QUE SE CONTEMPLAN DESDE EL

AÉREO DEL PUERTO

ABIERTO HASTA LA MADRUGADA

EXCURSIONES AUTOCAR

28 t. y 29 FONT ROMEU, LES BULLOSES. Domingo 29, a BERGA y QUERALT. Días 5, 6 y 7, TRES DIAS a ANDORRA. 5 al 12, COVADONGA, Playas del Norte. 12 al 19, CIRCUITO PIRINEO FRANCES. 18 al 26, COSTA AZUL, RUTA ALPES. VIATGES CANUDAS, GRAVINA, núm. 12.

Actuaciones de la compañía Margarita Xirgu-Enrique Borrás

UNA REPRESENTACION EN SAN ANDRES ANUNCIADA PARA EL PROXIMO LUNES

El lunes próximo, la compañía Xirgu-Borrás, dará una representación popular del drama de Guimerá "Terra Baixa", en el Teatro Coroleu de la populosa barriada de San Andrés.

El anuncio de esta representación de "Terra Baixa", ha despertado extraordinario interés, ya que desde hace muchos años Margarita Xirgu y Enrique Borrás no habían tenido ocasión de trabajar en San Andrés.

Ahora, en esta función, que tiene carácter popular, la Xirgu y Borrás, desde el Teatro Coroleu, volverán a ponerse en contacto con los habitantes de la citada barriada, que al solo anuncio de la representación de "Terra Baixa", han hecho infinidad de encargos de localidades.

DEPORTES

LA VUELTA CICLISTA A FRANCIA

El Pirineo no prueba a los corredores españoles y sólo Cañardo ha conseguido una buena clasificación en la etapa Ax-les-Thermes-Luchón, ganando un puesto en la general

Vignoli ganó la etapa, realizando una carrera magnífica

Luchón, 21. — Contra todo pronóstico y cuanto parecía lógico, los Pirineos, lejos de ser favorables a los corredores españoles están registrando su "debacle", viéndoles alejarse de los puestos de honor de la clasificación.

Unicamente Cañardo se ha defendido bien, consiguiendo en la etapa de hoy ganar un puesto en la clasificación general, pasando delante de Speicher; pero, en cambio, Trueba y Ezquerra, que ya se retrasaron ayer, al volverse a retrasar hoy, han perdido varios puestos y lo que es peor han cedido al francés Vietto el puesto de "leader" en la clasificación para el "Gran Premio de la Montaña".

A las doce de la mañana han salido los corredores de Ax-les-Thermes, iniciándose la dura etapa a buen tren; pero de todos modos no se han registrado grandes batallas y el "col" de Port se ha coronado pasando los corredores con muy escaso intervalo de tiempo.

La batalla no se ha librado hasta llegar al "col" de "Portet d'Aspet", que puntuaba para el "Gran Premio de la Montaña", y la ha originado el italiano Vignoli, demarrando a fuerte tren cuesta arriba, disgregando el pelotón.

Al paso por la cumbre se han registrado las siguientes diferencias de tiempo:

En cabeza Vignoli, seguido a 1 minuto 19 s. por Vietto, a 1m. 34 s. por Ghissels; Geyer, a 1 m. 44 s.; Martano, a 1 m. 50 s; Lapebie, a 2 minutos 11 s.; Magne, a 2 m. 12 s., con S. Maes y Vervaecke.

En el descenso, Vignoli, que se ha lanzado temerariamente cuesta abajo, ha aumentado su ventaja, llegando solo al pie del "col" de Arés, que se levanta a poco de la llegada, iniciando solo el escalo. Vieto le seguía pero al darse cuenta de que quien llevaba detrás era Martano, y Magne había quedado más rezagado, para no perjudicar a su compañero ha ralentido su marcha, esperando a Magne, para escalar juntos.

Vignoli desde lo alto de Arés hasta la meta ha aumentado todavía su ventaja que ha sido de más de cuatro minutos, lo que le ha valido otros 3 m. 30 s. de bonificación más 1 m. 19 s., que se había adjudicado en lo alto del Portet, d'Aspet le ha velido seis puestos en la clasificación general.

En el descenso Magne ha roto su máquina, y para que no se retrasara Vietto le ha prestado la suya, pudiendo así el "leader" de la Vuelta llegar a la meta juntamente con su adversario Martano.

Cañardo ha llegado con otro pelotón cuatro minutos después, y como Speicher ha llegado más retrasado, ha ganado un puesto en la clasificación general.

La de la etapa ha sido la siguiente:

1. Vignoli, en 5 h., 26 m 14 s.
2. Lapebie, en 5 h. 30 m. 16 s.
3. Magne, igual tiempo.
4. Ghissels, igual tiempo.
5. Morelli, igual tiempo.
6. S. Maes, igual tiempo.
7. Cazulani, igual tiempo.
8. Ex-equo: Martano, Geyer y Vervaecke, todos con el mismo tiempo que Lapebie.
11. Franzil, 5 h. 33 m. 35 s.
12. Bonduel, 5 h. 34 m. 51 s.
13. De Calluwe, igual.
14. Buse, igual.
15. Buchi, igual.
16. Cañardo, igual.
17. Erne, igual.
18. Vietto, igual.
19. Gestri, igual.

Los demás corredores españoles no han llegado todavía a la meta a la hora de telefonear.

Automovilismo

LA EPOCA DE LOS MILAGROS NO HA PASADO

UN CASO EXTRAORDINARIO

Sin radiador y sin una sola gota de agua en su sistema de refrigeración, un automóvil recorrió ayer varios kilómetros por las calles de nuestra ciudad. El coche es usado para demostrar los últimos adelantos alcanzados en la elaboración de aceites lubrificantes. A pesar de que se desarrollaron enormes temperaturas, según indicaron los instrumentos con los cuales va equipado el coche, el lubrificante salió airoso del paso. El motor no ha sufrido ningún daño aparente como resultado de tan durísima prueba.

La perfomance de ayer, como lo hicieron constar los ingenieros de la Vacuum Oil Company encargados de la prueba, era relativamente fácil en comparación con el durísimo castigo a que fué sometido este coche durante el verano pasado. Se referían a la serie de pruebas efectuadas en el Valle de la Muerte, para demostrar la indiscutible superioridad del aceite lubrificante Mobiloil.

Se eligió el Valle de la Muerte, porque es el sitio más bajo y más cálido de los Estados Unidos y tal vez del mundo. Los ingenieros de la Vacuum Oil Company, quisieron someter el aceite lubrificante a condiciones muchísimo más severas de las que se encuentran en el servicio ordinario. Con el radiador quitado, sin agua en el sistema de refrigeración y dependiendo enteramente de la calidad del lubrificante para proteger el motor de las altas temperaturas que iban a producirse, se efectuaron una serie de interesantísimas pruebas. Se hizo marchar el coche durante diez horas sin parar ni una sola vez. Para someter el lubrificante a una amplia variación de estados atmosféricos, se condujo el coche desde el Valle de la Muerte — trescientos pies debajo del nivel del mar — al punto más alto a que pueden subir los autos en la falda del monte Whitney, la montaña más alta de los Estados Unidos.

Los ingenieros encargados de esta demostración, nos explicaron que las pruebas del Valle de la Muerte, fueron continuación de una larga serie de pruebas de laboratorio en el curso de las cuales, se demostró que Mobiloil, es capaz de dar absoluta protección bajo las condiciones más severas.

Atletismo

ORDEN DE PRUEBAS PARA HOY EN EL ESTADIO

Para esta tarde, a las 3'30, en el Estadio de Montjuich, la Federación Catalana de Atletismo, organiza un gran festival de preparación, en el cual se ha establecido el siguiente orden de pruebas:

5.000 metros marcha atlética, 100 metros lisos, lanzamiento de la barra, 83 metros vallas (tres corredores cada vez), 6.000 metros lisos, pértiga, 300 metros lisos, 3.000 metros steeple chasse, triple salto, 600 metros lisos y relevos 4 por 100.

No se celebrarán eliminatorias sino que si en alguna prueba hay más de seis atletas, serán series finales.

En el transcurso del festival se darán detalles del match Cataluña-Portugal que se celebrará en Lisboa.

Futbol

CATALUNYA DE LES CORTS, 1; JUPITER (amateur), 2

El domingo celebróse en el campo del C. D. Júpiter, este encuentro como homenaje al delegado del equipo jupiterino señor Cardona, en el cual se disputaron una magnífica copa donativo del entusiasta deportista, señor Campos.

El encuentro resultó muy disputado dada la igualdad de las dos fuerzas contendientes, pero en el transcurso del mismo pudo apreciarse un mejor conjunto y clase en el equipo de Pueblo Nuevo, que se tradujo en el marcador en una merecida victoria por la mínima diferencia conseguida minutos antes de finalizar este magnífico encuentro.

Los goales del equipo vencedor fueron conseguidos por Gracia y Casanovas y por el extremo derecha, el del equipo vencido.

Los mejores fueron Casanovas y Juani, por el Júpiter y el portero por el Catalunya de les Corts.

El equipo vencedor estaba integrado por Toledano; Juani, Nogués; García, U. Pla, García; J. Casanovas, Gracia, Sopena, Vidal y Calvo.

Boxeo

EL MARTES, EN EL NUEVO MUNDO, PRESENTACION DE PETE MARTIN

Con la velada del próximo martes va a dar comienzo a su actuación la nueva Empresa de boxeo de este popular salón del Paralelo, la cual se propone llevar a cabo un vasto plan de reuniones a base de las veladas que semanalmente tendrán lugar en dicho local y que tan apraciadas han sido siempre de los buenos aficionados.

En esta reunión inaugural, hará su presentación en Barcelona una figura de primerísimo orden dentro del boxeo, el campeón de Puerto Rico, de los welters, Pete Martín, vencedor de Sabatino e Hilario Martínez y poseedor de un record impresionante. Tendrá como adversario en su debut al excelente púgil Martínez Valera, cuyo nombre es ya garantía de que veremos un excelente combate y que nos dará la medida axacta del valor del debutante.

Como combate de semi fondo figura un Miró - Mulo Delgado, cuyo interés no es necesario subrayar y en el que el campeón de Aragón tendrá ocasión de confirmar sus posibilidades en la categoría de los ligeros, frente a un contrincante que como Mulo Delgado tan formidable impresión causó en su reciente combate con Jim Terry.

Completa tan interesante reunión un Jonny Cruz - Portugalejo a diez rounds, Matamoros - Castro a ocho rounds y un preliminar a seis rounds.

Remo

HOY, EN EL PUERTO

SE DISPUTARAN LOS CAMPEONATOS DE ESPAÑA DE «OUTTRIGERS» Y «SKIFFS»

Hoy, en nuestro puerto, se disputarán los Campeonatos de España de "outriggers" y "skiff", con la participación de los clubs Náutic, de Tarragona; Club de Rem Barcelona, Club Marítimo y Club de Mar.

Dichas pruebas, que prometen ser interesantes, a juzgar por los equipos que han de participar en las mismas, serán efectuadas con el siguiente orden y horario:

A las cuatro y media, "outriggers" a cuatro bogadores (Campeonato).

A las cuatro y tres cuartos, yolas a cuatro bogadores (libres).

A las cinco, yolas a dos bogadores (libres).

A las cinco y cuarto, "outrigtantes).

A las cinco y media, "skiff" (Campeonato).

A las cinco y tres cuartos, "outtrigger" a dos bogadores (Campeonato).

A las seis, "outriggers" a ocho bogadores (Campeonato).

Pelota vasca

DEL FRONTON NOVEDADES

Pasay jugó anteanoche, en el Novedades, uno de los más brillantes partidos que se le ha visto esta temporada. Este gran zaguero, sin disputa el de más bello juego de cuantos pisan la cancha de la calle de Cortes y el más fuerte pegador del cuadro, logró en el partido del viernes por la noche que su actuación fuera seguida con gran interés por cuantos acudieron a presenciar el partido, que, de pareja con Solozábal, jugó contra Gallarta III y Perea.

Excepto Gallarta III, que estuvo poco afortunado en el empale, los otros jugadores actuaron con notable acierto.

Solozábal y Pasay dominaron, y aun cuando en una ocasión lograron los rojos igualar el tanteador y la lucha, su victoria fué fácil.

Solozábal, en los primeros cuadros, hizo gala de su admirable seguridad, dominando a Gallarta III, que a pesar de estar excelentemente apoyado por el gran juego que Perea, realizó en la zaga, rindió poco juego.

Las quinielas americanas, que tanto gustan al público, siguieron jugándose con notable éxito.

UNION CATALANA DE FEDERACIONES DEPORTIVAS

DIADA DEL DEPORTE

Para que en la magna manifestación deportiva que se celebrará el próximo día 13 de octubre no falte la representación de ningún deporte, se están haciendo activas gestiones, que en los momentos actuales permiten augurar un éxito, para celebrar en la Diada del Deporte una carrera de motos, en el circuito de Montjuich.

Ante la gran cantidad de pruebas deportivas a celebrar por este día, los organizadores creen que será necesario habilitar las tardes de los días 11 y 12 para evitar la simultaneidad de pruebas deportivas.

MARITIMAS

MOVIMIENTO DEL PUERTO

Día 21.

ENTRADAS

Vapor correo italiano "Franca Fassio", de Génova, con 13 pasajeros y carga general; pailebot "San Sebastián", de Castellón, con algarrobas; pailebot "Patricio Salas", de Andraitx, con efectos; motonave "Ciudad de Palma", de Palma, con 168 pasajeros y carga general; vapor "Cabo Cervera", de Bilbao y escalas, con cuatro pasajeros y carga general; vapor "Cabo Roche", de Bilbao y escalas, con 13 pasajeros y carga general; pailebot "Cala San Vicente", de Vinaroz, con efectos; pailebot "Comercio", de San Feliu, con efectos; vapor "Ambos", de Mahón, en lastre; vapor noruego "Sandinia", de Oslo y escalas, con cinco pasajeros de tránsito y carga general; pailebot "Avelino", de Valencia, en lastre; pailebot "Piedad", de Motril, con carga de hierro; vapor italiano "Níger", de Port Gentil, Río Benito y escalas, con carga general.

DESPACHADOS DE SALIDA

Motonave postal "Ciudad de Cádiz", con pasaje y carga general, para Las Palmas y escalas; pailebot "Alfredo", en lastre, para Castellón; motonave inglesa "Pinto", con carga general y de tránsito, para Valencia; vapor alemán "Hansa", en lastre, para Constanza; vapor "Arriluce", en lastre, para Huelva; motonave postal "Ciudad de Palma", con pasaje y carga general, para Palma; vapor "Capitán Segarra", con pasaje y carga general, para Alicante, Orán y escalas; vapor "Ambos", con cemento, para Gandía; vapor noruego "Vaar", en lastre, para Kenitra; vapor noruego "Sandinia", con carga general y de tránsito, para Mesina; vapor "Roberto R.", con pasaje y carga general, para Málaga y escalas; pailebot "Estela", con efectos, para Palma, pailebot "Trinidad Concepción", con efectos, para Vinaroz; vapor "Mina Piquera", en lastre, para Gijón; vapor "Deva", en lastre, para Huelva; vapor "Cabo Cervera", con carga general y de tránsito, para San Feliu de Guixols; pailebot "Pedro", con efectos, para Denia; vapor norteamericano "Excentive", con potasa y carga general y de tránisto, para Alicante; vapor "Ampurdán", con carga general, para Rosas y escalas.

NOTICIAS

Procedente de Bilbao y escalas, llegó el vapor "Cabo Cervera", conduciendo 401 toneladas de zinc, pieles, conservas, salvado, vino, tabaco y otras mercancías que alija en el muelle del Rebaix.

—Este mediodía, emprendió viaje con rumbo a Las Palmas y escalas la motonave postal "Ciudad de Cádiz", llevando numerosos pasajeros y carga general.

—En viaje semanal, llegó, procedente de Génova, el vapor italiano "Franca Fassio", siendo portador de trece pasajeros y 198 toneladas de carga general. Dicho buque saldrá mañana, a las diez de la mañana, con rumbo al puerto de procedencia.

HIJO DE ROMULO BOSCH
S. en C.
ARMADORES Y CONSIGNATARIOS
Servicio regular a puertos del Mediterráneo, Norte de Africa, Cádiz, Sevilla y Huelva
por los vapores
BERGA, CERVERA, VILAFRANCA y LANDFORD
Tinglado n.º 1 del Muelle de Baleares
TELEFONO 18274
Oficinas: VIA LAYETANA, 7
TELEFONO 22057

YBARRA Y COMP.ª
(S. en C. de Sevilla)
LINEA MEDITERRANEO - BRASIL PLATA
MOTONAVES CORREOS ESPAÑOLES
SERVICIO RAPIDO REGULAR
Para Santos, Montevideo y Buenos Aires, saldrá el día 25 de julio de 1934, la magnífica motonave
CABO SAN AGUSTIN
Admitiendo carga y pasaje
Asimismo libramos conocimientos directos en combinación con las Compañías ARGENTINAS DE NAVEGACION MIHAMOVICH SOCIEDAD ANONIMA IMPORTADORA Y EXPORTADORA DE LA PATAGONIA, para los puertos de:
Rosario Santa Fe, Asunción, Bama. Así como para Puerto Madryn, Comodoro, Rivadavia, Puerto Deseado, San Julián, Santa Ana y Río Gallego
CON TRANSBORDO EN BUENOS AIRES
La carga se recibe hasta la víspera del día de salida en el tinglado número 1 del muelle de Baleares
Teléfono 13274
Para fletes e informes dirigirse a sus Consignatarios:
HIJO DE ROMULO BOSCH, S. en C.
Vía Layetana, 7 :: Teléfono 22057

COMPAÑIA TRASMEDITERRANEA
VIA LAYETANA, 2 - BARCELONA
Paseo de la Castellana, 14, MADRID
Servicio semanal y rápido del Mediterráneo y Cantábrico
Saliendo de Barcelona todos los miércoles
Península y Canarias
Servicio quincenal admitiendo carga y pasaje para los puertos del Mediterráneo, Las Palmas y Tenerife, con salidas los jueves
Servicio rápido de gran lujo semanal, Barcelona, Cádiz y Canarias
Para Canarias saldrá el día 28 de julio, la motonave
CIUDAD DE SEVILLA
Línea rápida mensual
Fernando Póo
El día 17 de agosto saldrá el vapor
LEGAZPI
con escalas en Valencia, Alicante, Cartagena, Cádiz, Las Palmas, Tenerife, Río de Oro, Monrovia, Santa Isabel (Fernando Póo), Bata, Kogo y Río Benito
SERVICIO BARCELONA VALENCIA
Salidas de Barcelona: lunes y jueves a las veinte horas
Salidas de Valencia: miércoles y sábados a las diecinueve horas, prestado por el magnífico buque a motores
CIUDAD DE VALENCIA
SERVICIO
BARCELONA - ALICANTE - ORAN
Salida de Barcelona todos los domingos, a las ocho horas, con escalas en Alicante, Orán, Melilla, Villa Sanjurjo, Ceuta, Melilla, Orán.
Alicante y Barcelona
SERVICIO
BARCELONA - CARTAGENA
Salidas todos los jueves a las seis horas
SERVICIO ENTRE LA PENINSULA Y BALEARES
Salidas de Barcelona y Palma todos los días, excepto domingos, a las veintiuna horas, por las motonaves
CIUDAD DE BARCELONA
y CIUDAD DE PALMA
Salidas de Barcelona para Mahón, los miércoles, viernes y domingos, a las diecinueve horas
Salida de Barcelona para Ibiza, los lunes, a las dieciocho horas

NORDDEUTSCHER LLOYD BREMEN
LLOYD NORTE ALEMAN
Próximas salidas de las principales líneas regulares
ESPAÑA - NUEVA YORK
vía CHERBURGO
con los supertrasatlánticos «BREMEN» y «EUROPA»
28 de julio, 4, 18 y 25 de agosto
De BARCELONA a MANILA
y demás puertos principales del Extremo Oriente, 15 agosto
De LA CORUÑA, VILLAGARCIA y VIGO a RIO DE JANEIRO, SANTOS, MONTEVIDEO y BUENOS AIRES
11 y 22 de agosto
De SANTANDER, GIJON, LA CORUÑA y VIGO para HABANA, VERACRUZ y TAMPICO
23 de julio y 24 de agosto
CRUCEROS POR LOS MARES DEL NORTE
Pídanse itinerarios, prospectos y precios a los Consignatarios
BAQUERA, KUSCHE Y MARTIN, S. A.
Paseo de Colón, 24, Telf. 14047
BARCELONA
o a LLOYD NORTE ALEMAN
Agencia General, Madrid,
Carrera de San Jerónimo, 23. Tel. 13515

Compañía - NEPTUN BREMEN
SERVICIO REGULAR SEMANAL DE PASAJES Y CARGA PARA LOS PUERTOS DE BREMEN y AMBERES
Admitiendo carga con transbordo para todos los puertos del Norte de Europa
Saldrá el día 23 de julio
el buque motor
LATONA
La carga se admite en el tinglado número 9 del muelle de España sin cobrar gasto alguno por concepto de almacenaje
Para pasajes, fletes y demás informes dirigirse a sus Consignatarios:
Comercial Combalia Sagrera
S. A.
PASEO DE COLON, 22, 1.º
TELEFONO 22024

Conferencia del alcalde de Barcelona en el local de la Asociación Instructiva de Obreros y Empleados del Ayuntamiento

El general Frere, comandante de la Escuela Militar de Saint-Cyr, en el acto de la promoción que ha recibido el nombre de «Promoción del Rey Alberto», al que asistió una Delegación de la Escuela Militar de Bruselas

Recepción en el Círculo de San Lluch, de los artistas premiados en la Exposición

Turistas ingleses en el Patio de los Naranjos de la Generalidad. — (Foto Merletti)

¡Pero chico si has ganado 2 kilos en un mès!

Bien dijo el médico que nos aguardaba una sorpresa formidable con el Jarabe de

HIPOFOSFITOS SALUD

Y así es: ¡Cuántos niños salvados de la **Anemia, Raquitismo, Debilidad, Inapetencia y Linfatismo!** ¡Cuántos muchachos enfermizos o enclenques lograron un desarrollo normal y una robustez asombrosa!

Es el reconstituyente más poderoso para fortificar los huesos y tonificar la sangre y el cerebro. Maravilloso en la función digestiva, tiene un gran valor nutritivo y se asimila admirablemente. El más enérgico y eficaz para restaurar un organismo depauperado.

Aprobado por la Academia de Medicina.
Puede tomarse en todas las épocas del año.
Es inalterable.
Pídase en frasco de origen. No se vende a granel.

...Veo palpablemente que, aun en época del calor, mis niñas, gracias al **Hipofosfitos Salud**, no se desnutren absolutamente nada, siendo como es este Jarabe un excelente preparado contra inapetencia y debilidad. — **Dr. Félix Alonso Herrero, Médico. C. Fernández de los Ríos, 19 - Madrid**

LAXANTE SALUD Corrige con la mayor suavidad el estreñimiento y los desarreglos biliares. Jamás irrita. Nunca molesta. Grageas en cajitas precintadas. Pídase en farmacias.

DEPILATORIO EN POLVO ESPAÑA

Extirpa el vello sin dolor y sin peligro
Es fácil de usar y de acción rápida.
Millares de señoras lo usan.
De venta en perfumerías y droguerías.

PRECIO 2,50

Valencia.—La colonia del Colegio de huérfanos de médicos de España, en el Sanatorio de la Malvarrosa. — (Foto Vidal)

EL BAUTIZO DE UNA NIÑA EN EL BARRIO MARITIMO DEL SERRALLO DE TARRAGONA

Tarragona.—Ha tenido lugar en el barrio marítimo del Serrallo una gran fiesta infantil con motivo del bautizo de una niña de Ramón García. Se organizó una curiosa fiesta en obsequio de todos los niños de dicho barrio barítimo, consistiendo en una clásica «Xocolatada» al aire libre, y una manifestación de niños que, cantando la popular canción de «Jo vull xocolata», se dirigieron al antiguo Pósito de Pescadores, en donde había mesas para quinientos comensales.

Salida del bautizo

Banda de música que acompañaba a los cocineros

La operación de cocinar el chocolate

El reparto de chocolate entre 500 niños (Fotos Vallvé)

LA ASCENSION A LA ESTRATOSFERA

El sabio belga Max Cisyns presto a la ascensión en Hair-Howenne

DEPOSITO EN BARCELONA: PASEO DE SAN JUAN, 35, TELEFONO 51203

Sallent.—Fuerzas de Asalto patrullando. — (Foto Vila)

INFORMACION EXTRANJERA

CABLE :: TELÉGRAFO :: TELÉFONO :: RADIO

NOTICIAS DE TODO EL MUNDO

EL PARLAMENTO DE BELGICA

Ha acordado conceder poderes especiales al Gobierno, por 12 votos de mayoría, registrándose siete abstenciones

Convencidos los belgas, de acuerdo con el rey Leopoldo, que la Constitución es intangible, se han concedido poderes especiales al Gobierno, para que éste, durante las vacaciones, pueda afrontar todas las situaciones que surjan bruscamente en el interior o en el exterior

Los partidarios de ir limitando los poderes del Parlamento hasta obtener su desaparición, por ser hijo de la voluntad democrática, van diciendo por ahí, y algunos osan escribirlo, que incluso país de tradición tan democrática y parlamentaria como Bélgica se disponía a conceder al Gobierno poderes especiales, declarando impotente al Parlamento para afrontar y resolver los problemas de la hora presente.

Es cierto que el Parlamento belga ha concedido al Gobierno poderes especiales. Pero la concesión se ha hecho, después de largos debates, por 89 votos contra 77 y 7 abstenciones o sea por una mayoría precaria de doce votos. Y además conviene que se enteren quienes se han habituado a tergiversar la opinión ajena del desarrollo del debate en el Parlamento belga al discutirse el proyecto de concesión de poderes especiales al Gobierno.

El ponente del proyecto, M. Brusselmans, pertenece al grupo católico conservador. Apoyándose en el artículo 78 de la Constitución, M. Brusselmans dijo que no se trataba de saber si es constitucional la concesión de poderes excepcionales, sino si es constitucional conceder al Gobierno tal o cual poder determinado. añadiendo: "Es preciso proclamarlo bien alto: los miembros del Poder legislativo tienen el derecho y el deber de examinar escrupulosamente la constitucionalidad de todos los proyectos que se les someten y deben redoblar su atención cuando la legislación proyectada tiene un carácter excepcional.

Jamás el valor práctico de nuestra Constitución ha aparecido tan destacadamente como estos días, en que tantas naciones se han dejado caer, han incurrido, en prácticas gubernamentales que constituyen una violación de sus leyes fundamentales.

La inmensa mayoría del Parlamento ha aprobado las palabras pronunciadas por labios reales al hacer el elogio de la Constitución, que es a la vez base sólida de nuestra vida nacional e instrumento lo suficientemente maleable para poderlo adaptar a las necesidades de la hora presente.

La Constitución debe continuar ejerciendo su misión tutelar. Si nos defiende contra nosotros mismos, nos defiende también contra los ataques de los demás.

La situación de Bélgica es todo lo grave que se quiera, pero continúa siendo ahora una de las naciones más privilegiadas del mundo. Ningún acontecimiento amenaza al país. En realidad, la concesión de poderes excepcionales al Gobierno responde sólo al deseo, en el momento de iniciarse las vacaciones parlamentarias en medio de una Europa perturbada desde el punto de vista económico y político, de no dejar al Gobierno sin poderes ante situaciones que pueden surgir bruscamente, tanto en el exterior como en el interior.".

Este es, pues, el verdadero alcance y la finalidad de la concesión de poderes especiales al Gobierno belga. Así lo ha declarado un católico conservador. Que aprendan de él, en nuestro país, aquellos que cuando les conviene citan el ejemplo del catolicismo belga, pero lo silencian en ocasiones como la presente, cuando los católicos belgas se erigen en defensores de la Constitución y del Parlamento de su país, ratificando el respeto que a la Constitución y al Parlamento proclamó, en el momento solemne de la coronación, el rey Leopoldo.

LA VUELTA CICLISTA A FRANCIA

Mantiene España el tercer lugar en la clasificació general

Ayer fué el primer día que no molestó el calor a los corredores

Bagneres de Luchon, 21. — Desde el comienzo de la Vuelta Ciclista a Francia, hoy ha sido la primera vez que el calor no ha molestado a los corredores.

La jornada no ha sido de gran emoción. Al atacar la subida del Port, los españoles han atacado de firme, comenzando un brusco avance en el que Ezquerra llegó a tener 20 metros de delantera, pero fué alcanzado por Martano y Magne. Este cedió poco después y fué pasado por Maes, Morelli y Trueba.

A 35 kilómetros y medio antes de llegar a la cima, se produjo un nuevo y vigoroso intento de los españoles, entablándose un pugilato entre Vietto y Ezquerra, logrando llegar en primer lugar Vietto, seguido a cinco segundos por Trueba, a 20 por Ezquerra y a un minuto cinco segundos por Cañardo.

En esta etapa, Trueba se ha clasificado en vigésimo lugar con cinco horas, treinta y cuatro minutos, cincuenta y un segundos. Ezquerra en vigésimo noveno lugar, con cinco horas, cuarenta y siete minutos y ocho segundos. Montero ha sido clasificado en trigésimo primero lugar.

La clasificación general después de esta etapa es la siguiente:

1. Antonin Magne, francés, en 102 horas, 19 minutos, 0 segundos.
2. Josep Martano, italiano, en 102 horas, 21 m., 57 s.
3. Felicien Vervaecke, en 102 horas, 64 m., 17 s.
4. Roger Lapebie, francés, en 102 horas, 56 m., 32 s.
5. Morelli, en 103 h., 1 m., 45 s.
6. René Vietto, francés, en 103 horas, 3 m. 57 s.
7. Ludwig Geyer, alemán, en 103 horas 9 minutos 32 segundos.
8. Mariano Cañardo, español, en 103 h. 19 m. 32 s.
9. Maes, belga, en 103 h. 23 m. 31 s.
10. Vicente Trueba, español, en 103 h. 25 m. 40 s.
21. Francisco Ezquerra, en 104 h. 10 m. 35 s.
31. Luciano Montero, español, en 105 h. 22 m. 40 s.

Clasificación por naciones después de esta etapa:

1. Francia, en 308 horas 19 minutos 29 segundos.
2. Italia, en 310 h. 15 m. 22 s.
3. España-Suiza, en 310 h, 54 m. 3 s.
4. Alemania, en 311 h. 57 m. 15 s.
5. Bélgica, en 314 h. 9 m. 4 s. —Fabra.

DE LA ALEMANIA HITLERIANA

Niega una señora el supuesto suicidio de su esposo. - General en vacaciones. - El Pacto Oriental se extiende a Alemania

Praga, 21.—Los periódicos publican declaraciones de la esposa de Eric Muhsam, el cual, según la versión oficial alemana, se suicidó el 9 de julio, en el campamento de concentración de Oranienburg.

La señora Muhsam afirma que su esposo fué sometido a malos tratos, y el 8 de julio fué invitado a suicidarse, en un plazo de dos días, a lo que se negó.

Afirma también dicha señora, que pudo ver a su esposo varias veces, y que éste le repitió en diversas ocasiones:

"Pase lo que pase, no creas jamás en mi suicidio.—Fabra.

***

Berlín, 21.—La D. N, B. anuncia que el general von Blomberg, ministro de la Reichswehr, pasa sus vacaciones en el Báltico.—Fabra.

***

Berlín, 21. — El embajador de los Soviets ha estado en el Ministerio de Negocios Extranjeros, comunicando al secretario de Estado von Bulow, que el Gobierno ruso estaba de acuerdo con que las garantías previstas por el Pacto oriental se extiendan a Alemania.

Ha añadido que los Gobiernos francés e inglés están al tanto de esta decisión del Gobierno ruso.—Fabra.

***

Berlín, 21. — Los principales jefes de la Asociación de estudiantes alemanes, destituídos por el nuevo jefe supremo de los estudiantes, continuarán en sus funciones, hasta que sean designados sus sucesores.—Fabra.

Berlín, 21. — Un número bastante considerable de obras escritas por emigrantes alemanes o por enemigos del tercer Reich, han podido salvarse de los autos de fe ordenados por el señor Hitler y están todavía en las librerías alemanas.

El diario "Angriff", órgano del partido nacional socialista, publica con este motivo una violenta protesta contra ese hecho.—Fabra.

***

Berlín, 21.—Según el "Voelkischer Beobachter", los dos batallones de honor de la S. A. austríacos, que hasta ahora se encontraban en Baviera, han sido invitados a dirigirse a la Prusia Oriental, así como el jefe del distrito nazi que reside actualmente en Munich.

Esta "invitación" tiene, indudablemente, por objeto alejar a los legionarios austríacos de la frontera de su país.—Fabra.

***

Berlín, 21.—Hoy se ha dado la salida en Baden Baden, a 1831 participantes en la carrera de los dos mil kilómetros a través de Alemania, en la que participan varios equipos extranjeros.

El servicio de orden está asegurado por varios millares de "nazis", que han recibido orden de interrumpir sus vacaciones y autorizados para vestir el uniforme.

En Leipzig se dió la salida, anoche, a 1.038 motociclistas, con o sin sidecar, que han de recorrer 1.300 kilómetros, teniendo también la meta en Baden Baden.—Fabra.

NORTEAMERICA, LA ARGENTINA Y LA UVA ESPAÑOLA

Washington, 21. — La Misión comercial argentina que vendrá próximamente a los Estados Unidos, comunicará probablemente a los Departamentos de Estado y de Comercio, las inquietudes que experimentan los productores de uva argentina.

Estos temen que e lGobierno americano llegue a levantar la prohición que existe actualmente para la uva española bajo pretexto de que es portadora de la "mosca de las frutas del Mediterráneo".

Esta prohibición es la principal razón que los españoles oponen a la conclusión de un tratado comercial de reciprocidad que los Estados Unidos proponen.

España parece que reclamaría un contingente de un millón de barriles, o sea de 40 a 45 millones de libras. Falta saber lo que podría ofrecer en cambio.—Fabra.

LAS REGATAS INTERNACIONALES

El Havre, 21.—El ministro de Marina, señor Pietri, y numerosos personalidades francesas e inglesas, han asistido a las pruebas de la Gran ornada de Regatas Internacionales. —Fabra.

UN EXITO DE LOS GALLEGOS EN LOS ESTADOS UNIDOS

Nueva York, 21.—Ha salido con dirección a España, a bordo del trasatlántico «Cristóbal Colón», la masa coral gallega «Anaquinaos da terra», que ha obtenido un gran éxito en los tres recitades que ha dado en los Estados Unidos.—Fabra.

NUEVOS PORMENORES DEL ESPIONAJE DEL SARRE

París, 21. — El corresponsal del "Petit Parisien" en Sarre, comunica a su periódico, que se han efectuado nuevos registros en Brebach relacionados con el asunto de espionaje descubierto ayer.

Se han efectuado registros en el periódico nazi "El Minero Alemán", incautándose, el señor Winner, sustituto del presidente del Tribunal del Sarre, de abundante documentación. Fabra.

***

Sarrebruck, 21. — En el registro practicado ayer noche en la imprenta del periódico "Der Braune Kumpel", en Brebasch, fué debido a la acción judicial emprendida contra ese periódico por violación del secreto postal.

Unas ochocientas personas han protestado contra esa medida, teniendo que ser reforzadas las fuerzas de gendarmería, que, a excepción de sus jefes, adoptaron una actitud pasiva.

La Comisión de Gobierno no ha comunicado todavía el resultado de este registro ni de otro que tuvo lugar anteayer. — Fabra.

EL PARTIDO COMUNISTA FRANCES

París, 21. — El corresponsal de "Le Matin" en Berlín comunica a su periódico que en el órgano oficial del partido comunista ruso del 19 de julio, se comenta con satisfacción los éxitos del partido comunista francés en la lucha contra el fascismo.

En esta ocasión el partido ruso aconseja al partido francés de reforzar su organización para triunfar en las luchas políticas que se avecinan. Tendrá que prepararse a la acción ilegal y tomar toda clase de medidas útiles a la conspiración.

El corresponsal termina preguntando qué pretenden los Soviets, que por una parte se apoyan en Francia para su política exterior y aconsejan a sus aliados de minar el régimen francés.—Fabra.

DE VIENA

UNA PETICION A FAVOR DEL EX BURGOMAESTRE Y UN NUEVO ATENTADO

Viena, 21.—En un artículo publicado por el "Arbeiter Sountag", el doctor Winter, viceburgomaestre de Viena, defiende al ex burgomaestre Seitz, enfermo, y que está todavía detenido, y reclama que sea trasladado a una clínica, haciendo resaltar que este acto de clemencia constituiría una base de inteligencia, que podría permitir hacer un llamamiento a la colaboración de numerosas personalidades.—Fabra.

***

Viena, 21.—Esta mañana dos terroristas que acababan de cometer un atentado por medio de dinamita, han herido gravemente a tiros de revolver a un policía.

Se han cometido, por otra parte, una nueva serie de atentados, especialmente en el Tirol, donde una mujer y un niño han resultado gravemente heridos.

Los daños materiales causados por los atentados son considerables. — Fabra.

ENTIERRO DE UNA VICTIMA DEL INCIDENTE DE SAMOS

Constantinopla, 21.—Comunican de la isla de Samos que se ha celebrado el entierro del teniente de la Marina inglesa Robinson, muerto en el incidente con los aduaneros turcos. Asistió a la ceremonia la Comisión especial turca encargada de la encuesta y tripulaciones de los buques de guerra ingleses y turcos.—Fabra.

***

Stambul, 21. — En la isla de Samos se ha celebrado el entierro del teniente inglés Robert, que resultó muerto en el incidente últimamente registrado.

Asistió a la ceremonia la Comisión encargada de efectuar una investigación y tripulaciones de buques de guerra ingleses y turcos.—Fabra.

LA «UNION DE CIUDADES»

Lyon, 21. — Se halla reunida en esta ciudad la Conferencia Internacional de la Unión de Ciudades. Los congresistas han visitado los servicios públicos, especialmente la instalación destinada a quemar las basuras, el Estadio y los mataderos y otros servicios públicos de interes. Han sido visitadas también con particular atención las escuelas municipales. Toman parte en la Conferencia el señor y la señora Hartia, directores de la Unión de Ciudades de Finlandia; el señor Helo, ex ministro de Trabajo de Finlandia; el señor Kaceus, de Letonia; el señor Abtabas, alcalde de Kaunas ;el señor Barkanskas, director del Departamento de Municipios del Ministerio del Interior de Lituania; la señora Barkansiwlodeck, esposa del alcalde de Varsovia; el señor y la señora Slominski, delegados de Polonia. Se anuncia la próxima llegada del representante soviético señor Drahomanov.—Fabra.

CONTRA LOS «NAZIS»

Riga, 21.—Comunican de Kawnas que el Gobierno del Territorio de Memel ha prohibido la estancia, expulsándoles del mismo, a ocho individuos afiliados al Partido Nacional Socialista.—Fabra.

JAPON Y NORTEAMERICA

Los nipones querían, al parecer, partir el Pacífico en dos zonas; pero en los Estados ha producido el hecho una reacción contraria

Washington, 21.—En los círculos diplomáticos y políticos corre el rumor que el embajador japonés en los Estados Unidos ha hecho gestiones cerca del subsecretario de Estado para llegar a un acuerdo entre Japón y los Estados Unidos acerca del Pacífico.

Según las informaciones más verídicas, el señor Saito ha propuesto al subsecretario de Estado señor Hull la división del Pacífico en dos zonas de influencia una de las cuales sería para el Japón y la otra para los Estados Unidos. Además se concertaría un pacto de no agresión en el Pacífico de una duración de algunos años.

Se sabe que el embajador Saito ha recibido la negativa de los Estados Unidos referente a la segunda cuestión. Se hace observar que probablemente esta es la causa de haberse desmentido los rumores que han circulado estos días referente a este pacto propuesto por el Japón.—Fabra.

****

Washington, 21. — Ha circulado con gran insistencia el rumor de que el señor Saito, embajador del Japón, había propuesto al Departamento de Estado, en nombre de su Gobierno, la publicación de una declaración conjunta, por la que se dividiría el Océano Pacífico en dos zonas de influencia, una japonesa y otra norteamericana, y al mismo tiempo se concertaría entre las dos potencias un Tratado de no agresión.

Informes de buen origen aseguran que el señor Saito ha llevado a cabo una gestión oficiosa acerca de la segunda cuestión, que ha provocado, según parece, una reacción negativa del Gobierno de los Estados Unidos, y esta es la razón por la cual se desmienten estos rumores en las esferas oficiales norteamericanas.—Fabra.

INFORMACION NACIONAL

CABLE :: TELÉGRAFO :: TELÉFONO :: RADIO

HABLA EL JEFE DE LOS AGRARIOS

EL SEÑOR MARTINEZ DE VELASCO COMENTA LA LEY DE CONTRATOS DE CULTIVO

La formación de un Gobierno mayoritario y la oposición de las izquierdas

Málaga, 21. — Un periodista local publica hoy las siguientes declaraciones del señor Martínez de Velasco, acerca de la ley de Cultivos, del interregno parlamentario actual, de la crisis futura, de la disolución de Cortes, de la confección de una nueva ley electoral y de la labor revolucionaria de los extremistas.

A preguntas del periodista sobre el problema catalán, el jefe del partido agrario dice:

—Yo confio mucho en que la cuestión creada por la ley de Cultivos que votó el Parlamento catalán acabará definitivamente por resolverse, pues se impondrá por parte de todos la necesidad de prestar una observancia estricta a la Constitución, sin la que el Estatuto no podrá terminar ninguna virtualidad.

—¿Cree usted que puede quedar cumplido el fallo del Tribunal de Garantías manteniendo íntegra la segunda ley de Cultivos votada por el Parlamento catalán y con solo introducir modificaciones o restricciones en el reglamento que para la aplicación de dicha ley está elaborando la Generalidad?

—Por el criterio que anteriormente le expongo, estimo que el fallo del Tribunal de Garantías habrán de cumplirlo, y al hacer esta afirmación es porque considero que mantener íntegramente la segunda ley de Cultivos votada por el Parlamento catalán equivaldría a hacerlo ineficaz, sin que, por otra parte, crea que puede resolverse el problema con modificaciones más o menos trascendentales contenidas en el reglamento que se dicte, porque jamás los reglamentos han servido para otra cosa que para desenvolverse los preceptos de las leyes, sin que hayan tenido jamás eficacia, para contradecirlas. Por tanto, introducir una nueva modificación en el reglamento que pugne con el espíritu de la ley es hacer completamente ilusoria la reforma de la misma, porque ningún Tribunal se atrevería a aplazar la segunda con detrimento del sentido que pudiera informar la norma fundamental para desenvolverla.

Acerca de la situación política ha dicho:

—Se oponen a que se forme un Gobierno mayoritario un grupo de elementos republicanos y los socialistas, por un instinto de conservación elemental, ya que ellos tienen que comprender que la constitución de un Gobierno de esta naturaleza terminaría de una manera definitiva con las esperanzas que esos elementos puedan tener de gobernar.

Afirmó que dentro del interregno parlamentario en que nos encontramos no habrá un cambio de Gobierno; acaso más adelante pudiera producirse este acontecimiento; pero lo que sí estima es que cuando la crisis se produzca habrá necesidad de constituír un Gobierno de carácter mayoritario, que, asistido dentro del Parlamento con las fuerzas indispensables para gobernar, tenga la autoridad suficiente para poder desenvolverse en aquél con plenitud de iniciativas.

—¿Cómo cree usted que debiera constituírse?

—En el Gobierno de que se trata habrían de estar representandas la mayor cantidad de fuerzas posibles de las que hoy integran el núcleo que apoya el actual Gobierno; sólo en esta forma podrá darse a cada uno no sólo la plenitud de la existencia, sino también la de una responsabilidad que a nadie, en esas circunstancias, le es lícito eludir. No veo posible que triunfe el criterio de disolución de las Cortes.

En primer término, porque habiendo respondido éstas constantemente, hasta el momento presente, a las obligaciones que contrajeron con la opinión, haciendo posible la vida del Gobierno, que han tenido como norma la rectificación de una política que el país había rechazado, no habría razón alguna que justificara políticamente una disolución, la cual sólo podría ampararse en un divorcio, que hoy, afortunadamente, no hay entre las Cortes y el país; y en segundo término, porque la preocupación de todos los que piensan en España debe ser la de que las Cortes actuales se disuelvan por sí mismas después de acordada la reforma constitucional, y no colocar al Poder moderador en situación de tener que ejercitar una prerrogativa que, empleada por segunda vez, podría quedar anulada con la enorme y transcendental consecuencia para el país de que las nuevas Cortes que se eligieran en estas condiciones, por un impulso natural, llegarían a convertirse en una verdadera Convención, y esa afirmación, que yo hago pública en consultas presidenciales, en mitines y en propagandas de todas clases, le he venido sosteniendo constantemente, con el honrado convencimiento de que, al hacerlo así, he prestado y presto un verdadero servicio a la paz y tranquilidad de mi país, que tan necesitado se encuentra de ello.

—¿Cuándo cree usted podrán celebrarse las elecciones municipales?

—Calculo que será para noviembre.

—¿Antes abordará el Parlamento la confección de una nueva ley Electoral?

—Indudablemente — respondió — antes de llegar a las elecciones el Parlamento tendrá que abordar la confección de una nueva ley Electoral que rectifique los errores que la práctica ha demostrado que existen en la vigente ley electoral, que habrá de cuidar principalmente que la representación proporcional sea un hecho y que no haya sector que quede sin ella, como ahora acontece con el régimen de mayoría.

—¿Considera usted seria y peligrosa la labor revolucionaria que se intenta hacer por los partidos extremos y por algunas organizaciones proletarias?

—Yo no considero peligrosa la labor revolucionaria que se intente, si el Gobierno, éste o los que se sucedan, cumplen con el primordial deber de todos ellos, de sentir la dignidad en el Poder y mantener el principio de autoridad, porque las violencias, ni en política, ni en ningún otro orden de la vida, han servido para otra cosa que para crear mártires; pero ellas no pueden perdurar, las tiranías pueden llegar a lo sumo a sofocar momentáneamente la expresión del pensamiento, pero jamás a anularlo; por eso, después de cada una de ellas, la reacción es más violenta, y no sólo no perdura lo que por la fuerza se ha intentado mantener, sino que, por el contrario, se derrumba con estrépito. Hoy menos que nunca hay derecho a aplicar las violencias, porque no solamente la libertad existe, sino que en bastantes casos el uso abusivo de ella, con transigencia y tolerancia de muchos, se ha convertido en un verdadero libertinaje. Todos estamos descentrados, y la labor patriótica que hay que realizar debe ser sin violencias, pero con severidad, pues es necesario tener la energía suficiente para colocar a cada uno en su sitio.

LAS COMISIONES ARANCELARIAS

Madrid, 21.—Se ha hecho pública la siguiente nota:

"Unión Económica, que viene realizando diferentes gestiones en orden a la designación de delegados colaboradores para las Comisones arancelarias, cuya elección ha sido convocada en decreto del 11 del actual, publica en la "Gaceta" del 14, ha dirigido una solicitud al ministro de Industria y Comercio, rogando que el plazo de 20 días que se concede para la elección en dicho decreto, se prorrogue hasta el 15 de diciembre próximo.

La importancia que puede revestir en el futuro comercial de España, estas Comisiones arancelarias, aconseja que se proceda con las máximas garantías de acierto en la designación de delegados colaboradores y no siendo la época actual la más propicia del año para unas elecciones que afectan a todas las actividades económicas del país, se ha creído conveniente por Unión Económica solicitar la referida prórroga".

EL SEÑOR ALBA SE VA DE VACACIONES

Madrid, 21.—A las siete menos cuarto de la tarde, llegó a la Presidencia de la Cámara el señor Alba, quien manifestó a los periodistas que había estado en la Presidencia del Consejo para despedirse del jefe del Gobierno, pues mañana marcha su hija. Como el presidente no se encontraba en su despacho, el señor Alba dejó tarjeta.

¿Responde el mecanismo actual del Parlamento a las necesidades de la democracia moderna?

Fabra Ribas cree que ha de ser reorganizado el funcionamiento de la Cámara

Madrid, 21.—"Heraldo de Madrid" continúa su encuesta sobre si el mecanismo actual del Parlamento responde a las necesidades de la democracia moderna.

Hoy responde el socialista señor Fabra Ribas, quien dice que el Parlamento, en la forma actual, está desorganizado y que necesita una completa reorganización. El principal defecto es la falta de preparación de los diputados, que han de atender a otras ocupaciones. El cargo de diputado no está debidamente retribuído. Faltan métodos de grandes enseñanzas, que hagan que los diputados lleguen a la Cámara con conocimientos completos y parciales de la cultura general.

Un procedimiento parlamentario rápido y eficaz, para evitar que se perdiera tiempo, sería que los ruegos y preguntas se hicieran por escrito. Convendría la creación de grandes Comisiones, una por cada Departamento, integrada por diputados seleccionados por cada minoría, que se dedicarían a estudiar y propugnar los asuntos correspondientes a cada Departamento y dirigir los informes, que se repartirían entre los diputados. Coda Comisión habría de contar con local propio y esto exigiría el abandono del actual edificio de las Cortes.

Convendría establecer sanciones pecuniarias para los diputados que no asisten a las sesiones, llegando incluso a la pérdida del acta. Convendría que se restringiera el debut político.

El Gobierno no se consideraría obligado a retirarse más que por una votación adversa y planteando la cuestión de confianza, o cuando se aprobara una proposición en la que se pidiera terminantemente la dimisión del Gabinete.

El Parlamento debe dejar de ser una sala de espectáculos para convertirse en un gran laboratorio. Las Comisiones convendría que actuasen con gran intesidad, para reducir el número de sesiones plenarias y hacer, por lo tanto, que el público se acostumbrara a considerar al Parlamento como un instrumento de trabajo y no como un club político, a la palabra como un simple medio y no como un fin.

Manifestaciones del ministro de la Guerra

Dice que el artículo prohibiendo la lectura de periódicos en los cuarteles, se refiere a todos sin excepción

Madrid, 21. — Interrogado el ministro de la Gobernación sobre los rumores que circulan en relación con un posible movimiento revolucionario, en los primeros días de agosto y que tendría carácter izquierdista, ha dicho:

—No creo que se produzca. Confío mucho en el buen sentido de los directores políticos, a quienes supongo conscientes de la difícil aventura en que se meterían. La República es un Estado organizado, vivo y poderoso. Hay decisión para que su máquina actúe como sea precisa. El ambiente español no es propicio a esta clase de ensayos revolucionarios. No hay ambiente para la algarada ni justicia para el intento. Por lo tanto, cuanto se haga contra el Estado fracasará y la República saldría en este caso fortalecida, después de una demostración patente, decidida y definitiva para acabar con toda subversión.

El periodista le interrogó sobre la recogida del periódico "El Socialista" y el ministro dijo:

—Lo ha denunciado el fiscal. No yo. Se limita la autoridad gubernativa a hacer eficaz la medida sin salirse ni un ápice de la ley de Orden Público. El fiscal ha considerado denunciable determinados artículos y ha impedido que circule el periódico que los contenía. Por mi parte sólo digo: Fe absoluta en la justicia del fiscal y tranquilidad en cuanto a la eficacia de mi acción.

Una información de «El Socialista»

¿Se intenta un movimiento monárquico?

El señor de los Ríos comentando esa noticia, dice que las derechas ya no se contentan sólo con agraviar al Gobierno, sino que atacan al régimen

Madrid, 21. — Esta noche algunos periodistas conversaron con el ex ministro don Fernando de los Ríos, a quien preguntaron si conocía la información publicada por «El Socialista» en la que se anunciaba un movimiento monárquico para establecer una regencia, que desempeñaría el general Sanjurjo, y después, por medio de un plebiscito, consultar al país si éste se declaraba por la monarquía o por la República.

El señor De los Ríos dijo que, en efecto, la información tiene visos de verosimilitud, porque las derechas ya no se contentan con agraviar al Gobierno, sino que atacan al régimen. Pero yo no creo sinceramente que la táctica de los políticos, llegado a un momento de estos, se atreviera a tanto, pues el pueblo, puesto en pie, quemaría incluso hasta la Santa Bárbara. No se puede hacer hoy en España un movimiento de este carácter. No tiene, además, nadie que puede ayudarle, pues incluso los sindicalistas están evolucionando cada día más hacia el socialismo.

Los periodistas le preguntaron si consideraba que habían sido perdidos dos años, y contestó:

—Nada de esto, y la prueba está en el gran prestigio y consideración que actualmnete tiene nuestra República en el extranjero. No se podía hacer más en dos años. Ahora bien, yo creo que el país no volverá a encontrar otro Gobierno que le rija con más autoridad y austeridad que el Gobierno de los dos primeros años de República, que tiene una valoración histórica e hizo una admirable labor republicana. Pero las derechas, ayudadas por algunos republicanos, han emprendido y continúan manteniendo una campaña de difamación que viene atacando a aquellos Gobiernos y aún al régimen. Creo que las izquierdas dirigirán en breve un escrito al país, en términos enérgicos y parecidos a los contenidos en el del Partido Republicano Conservador del señor Maura. Dicho manifiesto será firmado por todos los republicanos.

Terminó diciendo que en octubre, probablemente, se producirán acontecimientos políticos; primero, porque la C. E. D. A. está contrariada por considerar que el Gobierno ha resuelto el problema catalán con parcialidad. Desde luego, el Partido Socialista está preparado para cuanto pueda ocurrir en perjuicio de la República.

T O R E R I A S

El pleito de los ganaderos con la Empresa madrileña

Madrid, 21.—Cuando parecía que iba a quedar solucionado el conflicto taurino entre la Empresa y la Unión de ganaderos asociados, con la salida del gerente de la Empresa madrileña, señor Pagés, ha vuelto a plantearse el conflicto. La Empresa comunicó a los ganaderos oficialmente la salida del señor Pagés de la Empresa de la plaza de toros de Madrid y preguntó si podía ya adquirir toros de las ganaderías asociadas, pues, como se sabe, el pleito estaba planteado entre el señor Pagés y los ganaderos. Estos han contestado que para la solución definitiva con la Empresa de Madrid tenía que abandonar el cargo el nuevo gerente, don Carlos Gómez de Velasco, pues de lo contrario continuarían manteniendo el veto. Según parece, los ganaderos se basan en el hecho de que el señor Velasco era un empleado del señor Pagés, con quien cumplió fielmente, y a quien la Empresa, para recompensar sus méritos, le elevó a la gerencia.

Parece que la mayoría de los consejeros harán causa comun con el nuevo gerente, estando dispuestos a que si éste ha de cesar en la gerencia, dejar ellos a la Empresa.

Para mañana o pasado está convocado el Consejo de Administración de la plaza de toros de Madrid y se convocará a todos los accionistas a Junta general, para proponer el cierre definitivo de la plaza madrileña por falta de gnaado.

Al marcharse de la Empresa el señor Pagés, se le liquidó cuanto dinero tenía en la Empresa y se llevó todos los toros y novillos que tenía comprados y que pertenecían a ganaderías asociadas y sin asociar. Por lo tanto, por falta de toros, se tendrá que cerrar la plaza y dar por terminada la actual temporada.

Aquí se ha presentado otro conflicto de importancia, pues el señor Pagés tenía firmados numerosos contratos para corridas a toreros y novilleros. La Sociedad de matadores de toros se halla dispuesta a hacer respetar los contratos y que los que han sido firmados cobren, toreando o sin torear.

Como el conflicto tiene importancia, se cree que intervendrá el ministro de la Gobernación, para terminar con este estado de cosas. Se sabe que los ganaderos se hallan al habla con algún abogado y la Empresa de Madrid piensa visitar, uno de estos días, al señor Lerroux.

INFORMACION DE PROVINCIAS

La Universidad de Verano de Santander, juzgada por los estudiantes suecos. - Inspección en el Ayuntamiento de Murcia. - Formidables incendios en la provincia de Avila. - Los fascistas y sus contrarios andan a la greña, en Vigo

Los obreros parados en Guipúzcoa. - Accidente ferroviario. Actuación del Tribunal de Urgencia en Pamplona

Santander, 21. — Han regresado a su país los profesores y estudiantes suecos de la Universidad de Estocolmo que han permanecido dos meses en el Sardinero. El profesor Forsvall manifestó que los suecos han recogido mejór impresión de la que podían esperar de su estancia en Santander, y se marchan encantados de las excursiones realizadas a los alrededores de la ciudad, y agradecido de las conferencias de don Francisco Nardiz y don Tomás Maza, que les hablaron sobre historia y política española y sobre los españoles y sus fiestas.

***

Murcia, 21. — En la sesión celebrada por el Ayuntamiento, el concejal conservador, don Gaspar Peña, ante los rumores que vienen circulando de irregularidades administrativas en la Corporación, solicitó una inspección gubernativa para evitar que quede en entredicho el Municipio.

La proposición fué aprobada con un solo voto en contra.

***

Avila, 21.—De nuevo en esta capital reina ansiedad por haberse recibido noticias de un incendio declarado en el pueblecito de Bohyo, distante unos 80 kilómetros de Avila.

Las primeras noticias recibidas dan cuenta que el fuego, que se declaró en una casa, lleva destruídas cuatro, y que amenaza propagarse a toda la manzana de viviendas.

El vecindario, desde los primeros instantes, comenzó a trabajar en la extinción del fuego salvando al inquilino de una de las casas, que presentaba graves síntomas de asfixia.

El ajuar de las casas ha sido sacado a la calle y lo vigila el propio vecindario, pues las fuerzas de la guaria civil así como los guardias municipales se dedican principálmente a atajar el fuego, para evitar se corra a otras casas.

En los trabajos de extinción, un vecino se cayó desde lo alto de una pared, al derrumbarse ésta, sufriendo la fractura de una pierna.

De Avila han salido para Bohyo las autoridades y el servicio de Incendios, representantes de la Prensa y fuerzas de Asalto.

***

Avila, 21. — Nuevos detalles del incendio en el pueblecito de Bohyo señalan que para sofocar el incendio acudieron también los bomberos de Barco de Aguila, que tropezaron con grandes dificultades por falta de agua y de organización, pero posteriormente se dió unidad a los trabajos y se consiguió localizar el fuego.

En estos trabajos intervinieron además de los bomberos del citado pueblo los vecinos de Bohyo, Barco de Avila y pueblos limítrofes, pues el servicio de incendios que había salido de Avila recibió aviso al llegar a Piedralta de que podía regresar, por no ser ya necesaria su presencia.

En el siniestro se han perdido los muebles de dos casas que también quedaron destruídas y muchos animales domésticos.

***

Cádiz, 21. — Del manicomio provincial se fugó el demente Antonio Fernández Vázquez, y armado de una barra de hierro, con la que rompió los barrotes de una ventana, salió a la calle de Pablo Iglesias, sembrando el pánico entre los transeúntes. El demente amenazando con la barra de hierro a cuantos se encontraba a su paso, llegó hasta la cárcel, intentando agredir al centinela quien se vió obligado a disparar al aire para amedrantarle.

Luego Fernández Vázquez intentó arrojarse al mar, y perseguido por numerosas personas, llegó hasta el cuartel del regimiento de Infantería, número 7. Los soldados de guardia fueron agredidos por el loco que, finalmente pudo ser detenido.

***

Vigo, 21.—En la calle de Galán, donde los fascistas tienen instalado un centro, se ha registrado un choque entre fascistas y antifascistas, cambiándose golpes y resultando algunos contusos.

A la hora del paseo, en la Avenida de la Libertad, también se repartieron unos silletazos entre fascistas y y antifascistas.

***

San Sebastián, 21.—Una comisión del pueblo de Irún, compuesta por el alcalde, varios concejales y miembros de la Comisión del paro obrero, ha visitado al gobernador para entregarle un escrito haciendo resaltar la angustiosa situación de la estación fronteriza donde hay cerca de 4.000 obreros parados.

La Junta del Socorro del Paro ha agotado todos los medios económicos de que disponía y el Ayuntamiento lleva gastado cerca de dos millones de pesetas.

Los obreros parados han acordado pedir que un plazo de dos meses empiecen las obras de defensa contra las inundaciones o las del aeropuerto, y los concejales han decidido abandonar sus puestos si el Estado no inicia esas obras, pues no quieren seguir administrando la Hacienda municipal que no puede soportar la carga que sobre ella pesa.

***

Castellón, 21.—El Ayuntamiento ha acordado solicitar autorización para emitir un empréstito de dos millones de pesetas, a fin de urbanizar los extensos terrenos en el centro de la población, denominados Huerto de Sogueros. En ellos se proyecta construir el edificio del Banco de España, la Telefónica, y otros de importancia. También se abrirán nuevas calles.

***

Zaragoza, 21.—Ha ingresado en el Hospital Provincial Emilio Oses Martínez, de 40 años, natural de Estella, a quien el médico de guardia, doctor Val Carreres, le apreció amputación traumática de ambas piernas, por su tercio inferior. Su estado ha sido calificado de gravísimo.

El herido viajaba sin billete en el rápido de Bilbao, y al intentar apearse en marcha en las proximidades de la estación de Castejón, fué arrollado por el tren. El accidente fué advertido por los empleados del tren, quienes recogieron a la víctima, que fué trasladada en el mismo convoy a esta capital.

***

Teruel, 21.—La Cámara de Comercio ha invitado al pueblo de Teruel para que acuda a esperar al ministro de Industria, señor Iranzo, al pueblo de Santa Eulalia, a cuyo efecto se organiza una caravana automovilística.

Como es sabido, el señor Iranzo llegará hoy a Teruel, para recibir el homenaje de sus paisanos por su nomhramiento para el cargo ministerial.

***

Pamplona, 21.—Ante el Tribunal de Urgencia se han visto tres causas, que han despertado bastante interés.

Una de ella ses la seguida contra Teodoro Urrea Serrano, vecino de Azagra, el cual guardaba en un pajar de su propiedad varios explosivos. El Tribunal ha condenado a Teodoro a seis meses y un día de prisión menor, con las accesorias y costas.

Las dos causas restantes fueron instruídas con motivo de las huelgas registradas en la última huelga de campesinos. Los procesados Eloy Uubiola y Ceferino Santolalla, vecinos de Carcastillo, fueron condenados a dos meses y un día de arresto.

***

El Ferrol, 21.—El crucero "Canarias" realizó hoy la prueba denominada "correr la milla". La efectuó durante ocho horas, sin novedad.

El crucero regresó al puerto, para continuar las pruebas el próximo lunes.

***

Zamora, 21.—Se encuentra en esta capital el ministro de Comunicaciones, señor Cid, que permanecerá unos días descansando.

Dijo el ministro que las gestiones realizadas han dado como resultada que el año próximo se instale el teléfono automático en Zamora, y que se amplíe la red telefónica a los pueblos de Villalpando y Fuentesaúco.

Respecto a la posibilidad de la implantación de los servicios del cheque postal, dijo el ministro que tanto este servicio como el de cobro de las suscripciones de los periódicos, se implantarán en breve.

***

Málaga, 21.—Han sido detenidos por la Policía, dos de los reclusos que se fugaron de la Cárcel hace unos días, los cuales se encontraban ocultos en casa de un significado anarquista en el barrio del Perchel.

***

Teruel, 21.—Se ha declarado la huelga general por cuarenta y ocho horas, como protesta por no haberse resuelto el conflicto de los carpinteros, que lleva planteado ya quince días.

***

Almería, 21. — Para el próximo lunes se anuncia el comienzo de la campaña de exportación uvera, con la salida de un barco destinado a Liverpool, al que seguirá otro con destino a Hull.

Hoy entraron los primeros barriles de uva llamada Castilla. El fruto se presenta este año inmeporable.

***

Tetuán, 21.—Regresaron dos aviones procedentes de Ifni. Uno conducía al comandante Castro Garnica, y otro al comandante Arias.

A bordo del "España número 5", salieron de Ifni, para Tetuán, 160 hombres de la mehalla que manda el comanadante Arias, y otras fuerzas de Ingenieros, que formaban la columna de desembarco que mandaba el coronel Capaz, cuando fueron ocupados aquellos territorios. El resto de la fuerza, hasta un millar de hombres, quedó en Ifni, formando el nucleo de organización del batallón de tiradores creado recientemente.

***

Lugo, 21.—De paso para La Coruña ha estado en ésta el señor Martínez Barrio, que almorzó en un hotel, donde fué saludado por el gobernador civil y algunos amigos políticos.

Un redactor de un periódico local le hizo una interviú sobre asuntos de actualidad.

Respecto a las anunciadas elecciones municipales, que calificó de hipotéticas el señor Martínez Barrio, dijo que su partido no ha tomado el acuerdo de abstenerse, porque aún no ha tratado de la cuestión.

Hablando de la cuestión catalana dijo que se llegará a una solución satisfactoria. A su juicio los derechas estaban en el secreto de la solución que el Gobierno iba a dar al problema y ahora exteriorizan su disgusto con el solo propósito de utilizarlo para terminar con la vida del Gobierno al abrirse las Cortes.

Considera un desatino la formación de un Gobierno mayoritario a base de radicales, agrarios y Ceda.

Hablando del presupuesto, dijo que más que horror al déficit, se debe tener interés en que no queden indotados los servicios indispensables y que no quede desatendida la economía nacional.

A las cinco de la tarde continuó el señor Martínez Barrio hacia La Coruña, en donde mañana pronunciará su anunciado discurso.

***

Santiago, 21.—Han comenzado las fiestas del apóstol Santiago. Mañana se espera la llegada de un grupo de excursionistas de Villagarcía.

Se anuncia para el día de Santiago una corrida de toros, en la que actuarán Ballesteros, Niño de la Palma y el Estudiante.

Este año se verificará la ofrenda al apóstol, haciéndola el obispo de Ciudad Real. Ha sido prohibida la radiación del acto a toda España. Asistirán las Ordenes militares, que celebrarán capítulo.

***

Palencia, 21. — Cuando se realizaban obras de albañilería en un viejo caserón de Aguilar de Campo, descubrieron los obreros un depósito con onzas de oro pertenecientes a las épocas de Carlos III y Fernando VII.

La cantidad de monedas descubiertas hasta el momento, arroja el valor de unas 6.000 pesetas.

Los obreros se dedican a cribar la tierra en espera de nuevos descubrimientos.

***

Ciudad Real, 21.—Continúa adquiriendo caracteres gravísimos la escasez de agua que viene sufriendo esta capital. Los médicos no tienen reposo en todo el día visitando enfermos, pues se bebe mucha agua insaluble, procedente de los antiguos pozos y de las huertas. Como el alcantarillado no funciona y las principales calles están levantadas por las obras de la pavimentación, se teme el peligro de que se declare una gran epidemia.

El gobernador ha manifestado a los periodistas que ante la lenidad del Ayuntamiento va a intervenir inmediatamente, ya que no es posible que continúe por más tiempo tan angustioso estado.

***

Madrid, 21. — Los obreros que trabajan en los sótanos del Banco de España, continúan en el interior. Les han sido facilitados alimentos.

Los restantes trabajadores terminada su jornada abandonaron las obras sin que se produjera ningún incidente.

El gobernador del Banco, don Alfredo Zabala, ha enviado una nota a los periódicos desmintiendo una noticia publicada por un diario ayer noche, en la que se decía que el gobernador del Banco, había dado órdenes a la fuerza pública, encargada de la custodia de las obras. El Banco de España — dice el señor Zabala en su nota — no tiene por qué intervenir en las medidas que la fuerza pública crea conveniente adoptar para restablecer la normalidad. El Banco quiere permanecer al margen de esta cuestión planteada entre los obreros y la empresa constructora.

LAS ACTIVIDADES DE LAS IZQUIERDAS

Marcelino Domingo se propone hablar en Mallorca y en otras poblaciones españolas

La semana próxima aparecerá el libro del ex ministro de Agricultura, con un artículo de Mr. Herriot

Madrid, 21. — Preguntado don Marcelino Domingo sobre la situación política, dijo que la Izquierda Republicana se propone actuar intensamente durante el verano. Tienen preprado un acto en el que intervendrán los señores Azaña, Casares Quiroga y Marcelino Domingo y otros a base de alguno de estos oradores.

Añadió el señor Domingo que se proponía ir a Palma de Mallorca a fines de mes y después irá a Alicante, Avila y Logroño.

Respecto a la unión de los partidos de izquierda dijo que en realidad no han estado desunidos y que se concentrarán siempre que lo requieran las circunstancias.

Acerca de los socialistas cree que es una equivocación suya confundir a todos los republicanos, ya que ellos fueron leales al Pacto y además tienen puntos comunes de relación.

Preguntado sobre su futuro libro, dijo que aparecerá la semana próxima con un artículo muy interesante de Herriot y un excelente prólogo de Hernández Catá.

EL PRECIO DEL PAN

Madrid, 21.—En la tarde de hoy se reunió el gobernador civil con el presidente del Sindicato Panadero, la Junta del Consorcio de fabricantes de pan y el jefe de la Sección de Abastos del ministerio de Agricultura, para tratar de hallar una fórmula que resuelva el conflicto del pan en Madrid.

Terminada la reunión, el gobernador manifestó a los periodistas que marchaba a Cercedilla para entrevistarse con el ministro de Agricultura. Dijo que se había hallado una fórmula para que el pan de familia no aumente de precio. La fórmula está pendiente tan sólo de la aprobación del ministro de Agricultura y, en último término, del Consejo de ministros.

MITIN ANTIFASCISTA SUSPENDIDO

Madrid, 21. — Ha sido suspendido indefinidamente el mitin antifascista que estaba anunciado desde hace tiempo para celebrarse en el Estadio Metropolitano.

VARIAS DETENCIONES

Madrid, 21. — Se ha detenido en Madrid por la Policía a Manuel García López, por haberse comprobado que se trata de uno de los presos que se fugaron recientemente de la cárcel de la Bañeza (León).

También la policía ha detenido a dos individuos que se han declarado autores del robo que se cometió hace algún tiempo en una tienda de tejidos de la Carrera de San Jerónimo. Se les ha ocupado parte de lo robado.

Asimismo ha sido detenido Alfonso Pérez García, supuesto autor de un atraco en la calle de Sandoval, hecho en el que resultó herido el dependiente de una carnicería.

EL MINISTRO DE JORNADA

El señor Rocha considera absolutamente resuelto el problema catalán gracias a la afortunada gestión del señor Samper

San Sebastián, 21. — El ministro de Estado, señor Rocha, recibió a los periodistas. Les dijo que había recibido la visita de todas las autoridades y de la mayoría de los miembros del Cuerpo diplomático.

Se propone permanecer en esta capital todo el tiempo de la jornada veraniega, marchando únicamente a Madrid para asistir a los Consejos de ministros.

Hablando del problema catalán, dijo que lo consideraba totalmente resuelto. Siempre sostuve—agregó—que era un problema de cordialidad. El señor Samper ha estado acertado y ha tramitado el asunto en la única forma en que poddía hacerse, pues la República tenía que hacer honor a sus principios.

No cree advertir que suceda nada que haga cambiar el rumbo político del país.

Agregó que creía que el señor Pita Romero, terminada su misión diplomática en Roma, se reintegrará a España y continuará en la cartera de Estado.

El miércoles el señor Rocha irá a Santander para inaugurar la Feria de Muestras. Desde allí marchará a Oporto, para inaugurar la Exposición Colonial, y luego marchará a Huelva, para asistir a las fiestas colombinas. En el mes de agosto volverá a San Sebastián, para estar en contacto con el Cuerpo diplomático que veranea en estas costas.

Mañana el ministro de Estado asistirá a la corrida de toros que se celebra a beneficio de la Asociación de la Prensa.

Comentando el señor Rocha las noticias de toda España, que acusan tranquilidad, elogió la labor que realiza el señor Salazar Alonso desde el ministerio de la Gobernación, en relación con el mantenimiento del orden público.

Notas de la actualidad política

(Viene de la Pág. 3)

facetas: la política y la administrativa. Queda otra. La que perseguía el Gobierno. Se trata de conocer el efecto de la noticia. Y ya se puede señalar la resultancia paradógica. Los elementos que más hablan de las mutaciones en la conciencia del país, rechazan las elecciones propuestas. ¿Por qué? La conclusión es clara y no creemos preciso trascribirla. Poca perspicacia es preciso para discernir los motivos de cada posición y las razones de cada conducta.

FRANCISCO CASARES

Madrid.

INFORMACIONES VARIAS

El Presidente de la Generalidad obsequia a los periodistas con una jira a Santa Fe del Montseny

HA QUEDADO CONSTITUIDA LA PONENCIA DE MINAS

Bajo la presidencia del consejero de Economía y Agricultura don Juan Comorera, se ha constituído la Ponencia de Minas, organismo que tendrá como finalidad redactar un ante-proyecto de Reglamento que estructure y ordene los servicios de minas que han sido traspasados recientemente a la Generalidad de Cataluña.

Después de dar posesión de los cargos a los componentes de la ponencia, el señor Comorera cedió la presidencia al diputado al Parlamento catalán don Estanislao Ruiz Ponseti y seguidamente se emprendieron los trabajos que les han sido encargados.

VISITAS AL PRESIDENTE

El Presidente de la Generalidad de Cataluña recibió ayer, entre otras, las siguientes visitas:

Una comisión de Montesquiu, acompañada del diputado señor Bru, para darle las gracias por haber sido concedido a dicho pueblo el constituirse en Municipio autónomo; la señorita Margarita Nelken y el señor Loperena, exdiputado a Cortes.

EL «BOLETIN OFICIAL DE LA GENERALIDAD»

Publica, entre otras, las siguientes disposiciones:

Presidencia. — Decreto relativo a la aplicación de las normas contenidas en la Ley de Presupuestos, para el segundo trimestre del corriente año, para la adaptación y ascenso de los funcionarios de la Generalidad.

Gobernación.—Decreto admitiendo al Cuerpo de Investigación y Vigilancia de Cataluña al inspector de segunda clase, don Manuel Ruiz y Sánchez, procedente del escalafón del Estado Central.

Decreto nombrando, en virtud de concurso, maestros armeros del Cuerpo de Seguridad de Cataluña, a Antonio Caballé y Ferraté, y a Jaime Almenara y Castanera.

Orden prorrogando para el presente ejercicio económico, los Presupuestos de las Juntas administrativas de los sub-municipios de Cataluña, que aun no tengan constituídas las nuevas Juntas de vecinos, elegidas con sujeción a las disposiciones vigentes.

Economía y Agricultura. — Orden autorizando al consejero de Economía y Agricultura para aportar, en concepto de capital, a la Caja de Crédito Agrícola y Cooperativo, hasta la cantidad de 5.000.000 de pesetas.

Orden aprobando y publicando la relación definitiva del personal adscrito a los Servicios de Industria de Cataluña, establecida de acuerdo con las normas promulgadas por decreto del 23 de abril del corriente año.

Departamento de Gobernación.—(Dirección General de Administración Local). — Resolución publicando, a los efectos pertinentes, los nombramientos de secretarios, hechos por los Ayuntamientos respectivos, a consecuencia del concurso abierto por resolución de la Dirección General, en 9 de mayo del corriente año.

Departamento de Trabajo y Obras Públicas. — Delegación del Trabajo de Cataluña). — Edicto abriendo una información pública para la creación de la sección de Comercio al mayor de la Alimentación, dentro del Jurado Mixto del Comercio al por mayor de Barcelona.

El Presidente de la Generalidad, cumpliendo el deseo repetidamente manifestado de reunir en su mesa a los informadores de la Presidencia, les obsequió ayer con una jira al Montseny.

En automóviles, se trasladaron el Presidente y los periodistas, hacia el mediodía, a Santa Fe del Montseny, donde les aguardaba un espléndido almuerzo.

Tras una excursión a pie por la magnífica montaña, que por sus insuperables condiciones de belleza y altitud, podría ser uno de los puntos de mayor atracción turística de España, reuniéronse en el hotel. El almuerzo transcurrió en un ambiente de franca camaradería. El señor Companys, quiso retrotraerse a sus tiempos de vida periodística activa y se hallaba como un periodista más entre los periodistas. Estos, agradeciendo la llaneza del Presidente y guardando en todo momento el respeto debido a la alta magistratura, oyeron con agrado rasgos y anécdotas de la vida periodística del señor Companys y contaron, a su vez, las suyas.

Y en este ambiente de cordial fraternidad, transcurrió la sobremesa, que, por ser tan grata, se prolongó demasiado para que se pudiera reanudar la excursión por aquellos parajes de égloga.

Los expedicionarios salieron poco después de las cinco de la tarde para trasladarse a San Hilario Sacalm, donde permanecieron breve tiempo, y regresaron a Barcelona al anochecer.

Las grandes fiestas de las playas catalanas

(Final de la Pág. 8)

suave pendiente, acariciada por la fresca brisa del mar durante los meses estivales, nos daremos cuenta de que pocas poblaciones pueden ser habitadas como ésta, durante los doce meses del año.

PORVENIR DE TERRAMAR

Y si del presente pasamos al porvenir; cuando la electrificación de los ferrocarriles sea un hecho y arraigue por completo en nuestras costumbres la ya vieja en otros países de buscar el reposo a los azares del día en un hogar tranquilo, lejos de la ciudad, pero a ella unido por medios de comunicación rápidos y cómodos ¿quién duda de que Terramar será el lugar preferido? ¿Dónde encontrar, cerca de Barcelona, algo comparable? ¿En dónde hallar, tan próxima, una playa no cortada por el tren, de suavísima pendiente, finísima arena, formando una concha de tres kilómetros, bordeada al Norte por un alto muro sobre el que se encarama un ancho y espléndido Paseo Marítimo?

EL PASEO MARITIMO

Corre a lo largo de la costa y tiene tres kilómetros de extensión, desde el Hotel Terramar Palace hasta Sitges, y puede compararse, en belleza y longitud, a los más renombrados de otras playas, sin excluir al tan famoso "de los Ingleses" de Niza. Los chalets y mansiones suntuosas que se han levantado a lo largo del paseo son incontables, y merece entre ellos especial mención, el chalet "Blanc Sojorn", por la fidelidad que en su construcción se ha guardado al estilo en terraza, típico de las edificaciones de la costa.

Por el Paseo Marítimo, desfilan, a todas horas, mujeres de gran belleza, y este desfile no es, ciertamente, su menor atractivo. Toilettes elegantes, bellezas exóticas, ambiente de lujo y distinción.

TOROS Y TOREROS

ANOCHE, EN LAS ARENAS

Gran éxito de «El número 13»

Indudablemente, mejor que las becerradas «a palo seco» con el concurso de aspirantes que carecen de toda noción taurómaca, cuadran en las noches de los sábados espectáculos variados y artísticos como el que ayer se nos ofreció en Las Arenas.

El «clou» del mismo era la presentación de «El número 13», del que es promotor el popular e inteligente hombre de negocios taurinos zaragozano don Francisco Santos.

En la agrupación artística «El número 13» figuran los virtuosos del saxofón «El negro Aquilino» y Fernando Vilches, quienes ayer produjeron una vez más verdadero entusiasmo con las filigranas que supieron arrancar de dicho instrumento.

Ventajosamente conocidos ambos de nuestro público, consiguieron anoche ovaciones tan cálidas como siempre, viéndose obligados a repetir varios números.

Tanto cuando fueron acompañados a la guitarra por el maestro Pepe de Zaragoza, como al secundarles la brillante banda de música que integra tan insuperable agrupación, los mencionados artistas promovieron verdaderas manifestaciones de adhesión fervorosa en la gran concurrencia que en la plaza hubo.

«El número 13»—título que aleja toda superchería supersticiosa—significa en esta ocasión un conjunto insuperable, una atracción sin rival en su género y una garantía para públicos y Empresas.

Al desfilar la banda, cuando apareció en el ruedo, interpretando un castizo pasodoble, los «solos» de Aquilino hicieron entregarse a los espectadores y las ovaciones se sucedieron sin interrupción.

Empezó el festejo con la lidia de un becerro por los toreros bufos Plomo Charlot, Ramper y Pocholo, que fueron muy aplaudidos.

Seguidamente, el rejoneador José Sesma rejoneó a un novillo en automóvil, al que remató a pie.

A continuación fué lidiado y estoqueado otro novillo por «Faraonchico», que oyó palmas y música manejando la muleta.

Y terminó el espectáculo con el ruidoso éxito de la banda a que antes nos referimos.

ESTA TARDE, EN LAS ARENAS, UNA HERMOSA CORRIDA DE TOROS Y TRES MATADORES VALIENTES

El viernes llegó la corrida de Marzal y aquí están los tres espadas que han de despacharla. Carnicerito, llegó en avión, ayer. Rayito y Noaín, vinieron en automóvil con sus cuadrillas. Los tres están decididos a dar una gran tarde.

La corrida es espléndida; está gorda de verdad; es una señora corrida de toros con todas las de la ley. Negros son los seis, y de la más bella lámina y proceden de la cruza que el señor Marzal hizo con sementales de Pablo Romero. Si la bravura responde al tipo, veremos algo notable.

De los toreros, ¿qué hemos de decir? Los tres tienen conquistado a nuestro público, los tres han hecho faenas grandes en nuestras plazas y hay deseos de volverlos a ver precisamente reunidos, para poder aquilatar, comparando su arte, comparando su capacidad taurina, comparando su valentía.

La corrida ofrece indiscutible interés.

NOVILLADA SIN PICADORES PARA EL DIA DE SANTIAGO

El próximo miércoles, día 25, se dará en la Monumental, una novillada, concurso de matadores. Seis muchachos llenos de los mejores deseos saldrán a disputarse el aplauso del público. Estos futuros astros, son, Eduardo Chiva, Benito Carceller, "Barrera II", Vicente Trujillo, Francisco Vidal "Sanguerito", Ripoll Pérez y Alberto Pérez. Estoqueará cada uno un eral de la ganadería de don Gabriel González, ganadero escrupuloso que da toros de gran bravura, siendo de esperar que con estas reses puedan lucirse los lidiadores.

La función empezará a las cinco en punto y la entrada general costará solamente cincuenta céntimos.

COMISARIA DEL ESTADO

Imposición de la condecoración de Caballero de la Orden de la República, al jefe de Investigación, señor Martínez

En el despacho del señor Carreras Pons se ha celebrado el acto de entrega de la condecoración de Caballero de la Orden de la República, al jefe del grupo de Investigación de la Policía del Estado, don Luis Martínez González, asistiendo al acto el señor Carreras Pons, el señor Santiago, jefe de los servicios de investigación en la Comisaría del Estado, el señor Badía, el señor Matos y el alto personal.

Ha impuesto la condecoración el señor Santiago que ha hecho un gran elogio del señor Martínez, haciendo resaltar la presencia del señor Badía, lo que demuestra que no existen diferencias entre los dos servicios, el del Estado y el de la región autónoma.

El señor Carreras ha abrazado al señor Martínez y éste ha dado las gracias en términos de gran emoción.

ULTIMA HORA

ANOCHE, EN EL IRIS PARK

A Blay le fué adjudicada una victoria por puntos sobre Martín.-Gil venció a De Negri, por puntos

La reunión de anoche en el Iris Park tenía un combate que llenaba por completo el programa: el que afrontaba al campeón de Aragón, Martín, y al "comingman" Blay.

Al final, la expectación por el fallo era extraordinaria. Se dió vencedor a Blay, y ello fué la única nota discordante en el match, a cambio de satisfacer a la galería y sacrificar a un púgil como Martín, cuyo prestigio no pierde por ello lo más mínimo.

Aun considerando la actuación de Blay como muy esperanzadora, es evidente que, por el curso del combate de anoche, un match nulo ya habría favorecido a Blay. Martín fué, en rigor, y pese a su excesiva movilidad e imprecisión, el único que golpeó con acierto, encontrando a un adversario de excelentes dotes de asimilación. La boxe de Blay adoleció de sistematización, faltándole completamente lo intuitivo. Cuando se propuso pegar al estómago lo hizo con muy mediano estilo y bordeando el golpe bajo. Se agarró demasiado, pero en cambio mostró buena guardia y bastante rapidez. Lástima fué que esperara la contra en lugar de llevar la iniciativa del match, porque de esta forma quizá hubiera logrado una verdadera victoria.

En los restantes combates de la reunión se produjeron los siguientes resultados:

Gil venció a De Negri—de adversario de Gironés a suplente de un tercera categoría forzoso—por puntos.

Simó hizo abandonar a Espert en el segundo asalto.

Portillo triunfó en igual forma y distancia de Alcalá.

Vázquez venció a Gascón por puntos; y Clar y López hicieron tablas.

M. M.

En el Victoria

ESTRENO DE «CUERVOS», ADAPTADA DEL PORTUGUES POR MARGARITA NELKEN

En el teatro Victoria, lleno a rebosar, hizo su presentación la compañía del teatro de Masas, a cuyo frente figuran Enriqueta Torres y Salvador Sierra.

Fué puesto en escena el drama en tres actos, adaptado del portugués por Margarita Nelken, "Cuervos", cuyo desarrollo fué seguido con gran interés por el público, que aplaudió reiteradamente a la adaptadora y a los intérpretes.

Margarita Nelken pronunció, además, una interesante conferencia sobre "El Teatro y la Política", siendo ovacionada en diversas ocasiones y con gran calor al finalizar su interesante disertación.

OTRO COCHE QUE APARECE

En la calle Pau Alsina ha sido encontrado el auto que ayer tarde robaron unos desconocidos a Daniel Juan.

nen antecedentes como extremistas.

SUSTRACCION DE JOYAS

Rosario Puny, que habita en la calle Arco del Teatro, ha presentado una denuncia contra un individuo con el cual vivía maritalmente, y que ha desaparecido llevándose alhajas por valor de 3.500 pesetas.

ROBO DE UN TAXI QUE ES HALLADO DESPUES ABANDONADO

Anoche, cuando pasaba por la calle Mallorca el taxista Leoncio Villorio, le alquilaron el coche tres individuos, los que le requirieron para que les llevase a San Andrés. Cuando estaba el vehículo en la Travesera de dicha barriada, obligaron al chofer a que parase y que les entregase la gorra y la bata. A continuación los ocupantes se hicieron cargo del volante, dirigiéndose con el vehículo hasta la barriada de Horta y cuando se encontrababn en un sitio despoblado obligaron al chofer a bajar del coche y lo dejaron atado a una estaca, amordazándole.

Inmediatamente los tres individuos volvieron a subir en el vehículo y desaparecieron.

Dicho auto ha sido encontrado horas después en la calle de la Industria, esquina a la de Padilla.

LA ASAMBLEA DEL C. A. D. C. I.

A primeras horas de esta madrugada continuaba aun la celebración de la Asamblea convocada por la sección Permanente de Deportes y Excursiones del C. A. D. C. I., la cual dió lugar a discusiones violentas que estuvieron a punto de provocar serios incidentes en diversos momentos.

Salió triunfante la candidatura patrocinada por elementos afectos al Consejo directivo.

LOS MOZOS DE ESCUADRA TIROTEAN EN ESPLUGAS DE LLOBAT A DOS DESCONOCIDOS, QUE RESPONDIERON A TIROS A LA FUERZA PUBLICA

Los Mozos de Escuadra que prestan servicio en Esplugas de Llobregat, comunicaron anoche a la Comisaría General de Orden Público que una pareja que prestaba servicio en la carretera, sorprendieron a dos individuos que, al parecer, intentaban atracar a los automóviles que debían pasar por aquel lugar, o efectuar actos de sabotaje en los postes de conducción de el fluido eléctrico.

Al darles el alto los Mozos de Escuadra, respondieron los desconocidos sacando pistolas y disparando contra aquéllos, quienes, a su vez, efectuaron algunos disparos, ignorándose hasta ahora si hicieron blanco.

El veraneo del ministro de Obras Públicas

Declaraciones del señor Guerra del Río sobre el asunto de los Puertos y la ley de Cultivos

El señor Guerra del Río ha hecho a uno de nuestros redactores las siguientes declaraciones:

—Sé que se ha hablado de mi entrevista con el señor Martín Esteve, Efectivamente, hablamos de la cuestión de los puertos, y él reconocía que el Gobierno, al recabar para sí la legislación sobre los puertos de Tarragona y Barcelona, no quebranta ni la Constitución ni el Estatuto. Ahora bien, a sus observaciones sobre la Junta del Puerto de Barcelona, que no se ha de olvidar que es autónoma, ha asentido y será transformada, para hacerla más eficaz, de acuerdo con las aspiraciones de Barcelona. Respecto al puerto de Tarragona, ofrece más dificultades, porque resulta el puerto natural de Aragón y de parte de Valencia. Eso sí, a su Junta daremos la misma autonomía que tiene la de Barcelona. De manera que el llamado conflicto de los puertos no es insuperable.

—¿Y el conflicto de la Ley de Cultivos?

—Hubo unos días difíciles, especialmente envenenados por las izquierdas españolas, por un lado, y por la presión de las derechas por otra parte; pero está ya en vías de solución. Se sufrió aquí un error al suponer que el Gobierno negaba a esta región el derecho a legislar en contratos de cultivo, y otro al creer que el partido radical no aceptaba la Ley por extremista, cuando ha votado, por ejemplo, el del señor Del Río, con soluciones más atrevidas. Y si el Gobierno presentó recurso ante el Tribunal de Garantías, ello ha resultado beneficioso, porque si el recurso lo hubiera presentado el Parlamento, la cuestión fuera entonces gravísima, ya que un Gobierno, si se equivoca, dimitiendo paga.

—Así, ¿es usted optimista?

—Completamente. El conflicto está en vías de franca solución.

***

A las once de ayer mañana salió, en automóvil, para Masnou, acompañado de su esposa y de sus hijas, el ministro de Obras Públicas, señor Guerra del Río.

En dicha localidad fué cumplimentado por el alcalde y otras autoridades locales, quienes hablaron al ministro de asuntos relacionados con la villa.

LOS CONFLICTOS SOCIALES

Según ha manifestado el señor Barrera, no llegará a producirse el conflicto del arte rodado que los obreros de Sabadell venían anunciando para mañana. - Los patronos metalúrgicos han publicado una nota en la que aceptan la disposición del Gobierno de la Generalidad sobre la jornada de las 44 horas

DECLARACIONES DEL CONSEJERO DE TRABAJO

Al recibir ayer al mediodía a los periodistas el consejero de Trabajo señor Barrera, dijo que había celebrado una reunión el elemento obrero del ramo del transporte, en Sabadell, bajo la presidencia de un delegado suyo, acordándose celebrar una asamblea, en la que seguramente se convendrá retirar el oficio de huelga que tenían presentado para el lunes.

Refiriéndose al conflicto de los metalúrgicos, manifestó que los patronos se habían ratificado en el acuerdo de mantener la semana de 44 horas, sin rebaja de salarios, siempre y cuando queden suspendidas las otras bases, hasta esperar la Asamblea Nacional Metalúrgica que se ha de celebrar en Madrid, para regularizar el trabajo metalúrgico en toda España.

Terminó diciendo que tenía citada a la Junta de Gobierno de la Federación de Fabricantes de Hilados y Tejidos de Cataluña, para comunicarles el acuerdo adoptado ayer por el Consejo de la Generalidad, referente al conflicto de los contramaestres.

ASAMBLEA DE LOS OBREROS SASTRES

La Sociedad de Obreros Sastres de Barcelona celebrará asamblea general extraordinaria, a las diez de la noche, en su local social, San Pablo, 83, pral.

LOS OBREROS PINTORES

La sección de Pintores del Jurado Mixto de la Construcción, acordó el día 19 del corriente julio recordar que el artículo quinto de la Ley del Contrato de Trabajo, dispone que, es patrono el individuo o persona jurídica, propietaria o contratista de la obra, explotación, industria o servicio donde se presta el trabajo.

Que se celebren las vacaciones de los obreros antes de terminarse el mes de septiembre.

Recordar a los patronos la necesidad de legalizar la situación de sus aprendices.

MANIFESTACIONES DEL DOCTOR DENCAS

La situación de Sallent normalizada

Al recibir anoche a los periodistas el Consejero de Gobernación interino, señor Dencás, les manifestó que no lo había hecho al mediodía, por haber tenido necesidad de trasladarse a la Comisaría General de Orden Público, a la hora en que tiene por costumbre recibirles.

A continuación se refirió el señor Dencás, a la situación en Sallent, diciendo que todo acusaba tranquilidad y que el lunes próximo, como ya se había dicho, la situación en aquella localidad, quedaría completamente normalizada. Añadió que entre los obreros de Sallent existe mucho entusiasmo y un alto espíritu de disciplina.

En cuanto a los otros conflictos sociales que se encuentran pendientes de resolución en la Consejería de Trabaja, dijo el Consejero de Gobernación, que el señor Barrera le había expresado su optimismo, por lo cual, dijo el señor Dencás, que su intervención, por lo que afecta a las cuestiones de Orden Público, había de ser todavía muy inferior. También dijo que marchan por buen camino las negociaciones entabladas para llegar a una solución definitiva del conflicto de los contramaestres.

Terminó diciendo el señor Dencás, que por lo que se refiere a los delitos comunes, la semana actual había transcurrido con gran tranquilidad y que si, como era de desear, durante la noche de ayer no ocurría ningún hecho de esta naturaleza, podría decirse que la racha de normalización habría sido completa durante toda la semana.

REGISTROS EN HOSPITALET

Hallazgo de petardos y de sellos de cotización

En la madrugada de ayer, sábado, fuerzas de Asalto, Guardia Civil de Infantería y Caballería de los destacamentos de Hospitalet y Agentes de la Comisaría, cooperando todos, con sus jefes al frente, han dado una batida por las barriadas de la Torrasa y Coll-Blanch, practicándose cincuenta y dos registros domiciliarios sin resultado, desapareciendo algunos de sus domicilios, al darse cuenta del movimiento de la fuerza pública. Se detuvieron algunos individuos, que fueron conducidos a la Comisaría de la Torrasa, en donde una vez comprobada su personalidad fueron libertados. Dos horas después de haber terminado la labor de las fuerzas mencionadas, fué hallado en un solar cercano a la calle Pujós un envoltorio sospechoso, que sin duda, fué abandonado por temor a los registros, conteniendo dos petardos de dinamita y tres metros de mecha suelta con un fulminante de grueso calibre en su extremidad, un bloque de sellos de cotización inutilizados de unos dos mil aproximadamente.

También fué detenido Jaime Gómez, reclamado por el Juzgado número 9, de Barcelona.

COMISARIA GENERAL DE ORDEN PUBLICO

EL SEÑOR BADIA, INDISPUESTO

Se encuentra enfermo el jefe de los Servicios de la Comisaría General de Orden Público, don Miguel Badía, quien se cayó días pasados en el bosque de Santa Coloma de Gramanet, donde se refugiaron los atracadores del Banco de Mataró, causándose una pequeña herida, que se le ha infectado.

LIBERACION DE UNOS DETENIDOS

Han sido puestos en libertad los cuatro individuos que fueron detenidos días pasados con motivo del intento de atraco a la Sucursal del Banco Español de Crédito, de Mataró, por no haberse podido comprobar su participación en aquel hecho.

VARIAS DETENCIONES

Por la Policía han sido detenidos los franceses Andrés Getarra y Louis Benostein, a los que se considera indeseables.

También han sido detenidos los autores de varios robos cometidos días pasados ,uno en la calle de Tallers, 75, domicilio de Antonio Beltrán; otro, en la calle de Provenza, 473, domicilio de Antonio Figueras, y otro en una fábrica de paraguas de la calle Corrubia. Se llaman los detenidos, Tomás Vicente Fernández, Antonio Haro Córdoba y Manuel Rico.

También fué detenida una mujer llamada Emilia Sanatina, en cuyo domicilio fueron encontrados la mayoría de los objetos y género robados en dichas casas.

DETENCION DE UN LADRONZUELO

En una lechería sita en la calle Nueva de la Rambla fué detenido Cándido Navarro, el cual entró en un establecimiento y después de agredir al dueño, se apoderó de 30 pesetas.

EN LA CALLE DE CALABRIA, ENCAÑONANDO CON PISTOLAS A UN CHOFER, LE ROBAN EL TAXI

Ayer tarde, cuando se encontraba el chófer de taxi, Daniel Juan Juan en la calle de Calabria, le fué alquilado el vehículo por dos individuos, que le ordenaron les llevase a la barriada de Coll-Blanch. Cuando se encontraba el auto frente a la Avenida de Chile, los ocupantes del taxi encañonaron con pistolas al chófer, obligándole a que se apease del vehículo y realizado esto, los citados individuos se dieron a la fuga, dejando al chófer en tierra, denunciando entonces éste el hecho.

REGISTRO RELACIONADO CON UNA SUPUESTA EMISORA CLANDESTINA

La Policía tuvo noticias de que en una casa de la calle de Provenza había instalada una emisora clandestina de radio. En efecto, dicha emisora existía ,como así pudo comprobarlo la Policía, mediante un registro ,pero según el propietario del aparato, don Jaime Masaguer, estaba autorizado para tenerlo.

CATALUÑA

GERONA

Por corta de árboles. - Teatrales. - Traslado de un detenido. - Hallazgo de un cadáver

Gerona, 21. — Esta noche, por la Compañía de Eduardo Brito, será puesta en escena la obra «La Virgen Morena».

—La Guardia civil de Falç practicó la detención de José Salvat y de Romualdo Castellón, por haber efectuado una corta de árboles en una finca propiedad de José Cornalé.

—Los próximos días 24 y 25 tendrá lugar el anunciado debut de la Compañía de Enrique Borrás y Margarita Xirgu, que pondrán en escena «Maria Rosa», «Mar i Cel» y «Terra Baixa».

—Ha sido detenido en Hostalrich y trasladado a la prisión de Gerona un individuo llamado Pedro Besolí Cama, al cual le fué impuesta una multa por un asunto de contrabando.

—En un vivero de agua de la finca denominada «Canigó», del término de La Junquera, propiedad de Jaime Daumer, fué hallado el cadáver de la vecina de aquel término Carmen Danés.

Parece ser que se trata de un suicidio, ya que la finada había manifestado repetidas veces a su familia sus propósitos de poner fin a su vida.

—La Guardia civil de Amer ha puesto a disposición del Juzgado a Margarita Soler y Juan Mares, por haber maltratado de palabra y obra a Bernardino Mares Costa, esposo y padre, respectivamente, de los detenidos.

—Acusada de maltratar a la niña de siete años Carmen Martí, ha sido denunciada Carmen Roura Salvatella.

TARRAGONA

El Director General de Aduanas. - Homenaje. - El correo semanal con Palma de Mallorca

Tarragona, 21. — Mañana llegará, en auto, procedente de Madrid, el director general de Aduanas, señor Rodríguez Toribó, acompañado del jefe de Servicios especiales, señor Serrano.

Al mediodía asistirán, juntamente con el señor Berenguer, al acto de la entrega oficial del Laboratorio instalado ne el edificio de Aduanas por la Junta de Vigilancia de mercancías.

Después de este acto tendrá lugar una comida que la Junta de Vigilancia ofrece a dichos señores.

Por la noche asistirán a una cena ofrecida por el Cuerpo Pericial, que tendrá lugar en el Barrio Marítimo, de Salou.

—El próximo martes, día 24, tendrá lugar un homenaje al que fué ingeniero-director de la Junta de Obras del Puerto señor Membrillera.

Asistirán al mismo todos los componentes de la Junta de Obras del Puerto.

—Esta mañana ha evolucionado por encima de nuestra ciudad, durante media hora, una escuadrilla de aviones.

—El Colegio de Agentes Comerciales de Palma de Mallorca ha enviado un comunicado al Colegio de Agentes de ésta notificándole haber obtenido un satisfactorio resultado en las gestiones efectuadas para el sostenimiento del correo semanal entre ambas ciudades.

—El próximo día 23 el Colegio de Agentes de ésta, al igual que todos los de España, se dirigirán al ministro de Hacienda solicitando ordene a todos los delegados de Hacienda se sirvan dar cuenta de todas las altas y bajas de contribución industrial.

Movimiento del Puerto:

Buques entrados.—«Cabo Cervera» y «Cabo Roche», procedentes de Valencia, y «Paganini», de Barcelona.

Salidos. — «Ponzano» y «Paganini», para Valencia, y «Cabo Roche» y «Cabo Cervera», para Barcelona.

LERIDA

Riña femenil. - Incendio de un pajar. - Denuncia por malos tratos. - Varias noticias

Lérida, 21. — Esta noche tendrá lugar la fiesta de la Magdalena, celebrándose en la calle de dicho nombre, una audición de sardanas, organizada por el Casal Sardanista de Lérida.

—En la Casa de Socorro han sido asistidos de diversas lesiones y contusiones, causadas durante una riña, Dolores Castellví y Teresa Cases.

El asunto pasó al Juzgado.

—Por el Gobierno de la Generalidad, ha sido aprobado un expediente del Ayuntamiento de Agramunt, solicitando un préstamo para contribuir a las obras de los Grupos Escolares de aquella localidad.

—Comunican de Arbeca, que el pasado jueves, se declaró un incendio en un pajar propiedad del vecino de aquella localidad Jaime Gras, quedando completamente destruido el edificio y quemándose asimismo cien quintales de paja, calculándose las pérdidas en más de 1.500 pesetas.

El incendio parece ser que fué intencionado.

La guardia civil practica diligencias para poner en claro este asunto.

—La vecina de ésta, Pilar Roca, ha denunciado a la Comisaría de Vigilancia, que su esposo viene haciéndola objeto de malos tratos sin el menor motivo.

En este asunto interviene el Juzgado.

—Mientras se hallaba entregando un telefonema, en una casa de la calle Mayor, le fué robada la bicicleta al repartidor de Telégrafos, Ricardo Castellví.

El padre de éste ha cursado la correspondiente denuncia.

—Han comenzado a efectuar las vacaciones estivales, los funcionarios de Hacienda, comprendidos en el primer turno.

—Ayer debutó con extraordinario éxito, la compañía de Enrique Borrás y Margarita Xirgú, poniendo en escena "María Rosa".

Mañana tendrá lugar la despedida de la compañía.

SEO DE URGEL

NOTAS VARIAS

Ha fallecido la virtuosa señora doña Juana Indurain, madre de don Arsenio Ortega.

—Ha sido trasladado a la Comandancia de Tarragona, el capitán de la Guardia Civil don Ramón Raichs.

—Don José Alviña Ramonet, tuvo la desgracia de caerse, fracturándose la muñeca. Le deseamos un total restablecimiento.

—En la Universidad de Barcelona ha obtenido, después de brillantísimas oposiciones con calificación de matrícula de honor, el título de médico, el joven de esta ciudad don Ramón Llinás Arnalot. Nuestra enhorabuena.

—Ha contraído matrimonio el joven Jaime Grifé, con la agraciada señorita Margarita Hontoria.

—Han sido denunciadas al Juzgado de Instrucción, las vecinas de Abellanet, María Casanovas y Josefa Ametllo, a las que se supone autoras de la agresión de que fué objeto su convecina Concepción Casellas.

—Desde hace algunos días, el calor es insoportable, viéndose muy concurrido el Segre, por incontables bañistas de ambos sexos.

SANTA COLOMA DE CERVELLO

LA FIESTA MAYOR

Para los días 25, 26 y 27 del corriente, fiesta mayor del pueblo, se anuncian grandes festivales de atletismo.

El domingo, día 22, como preámbulo, en el campo de deportes del F. C. Güell, tendrá lugar un encuentro entre los atletas locales y el Cornellá y el día 26, con los atletas de la U. E. Santboiana.

El día 25 por la mañana, festival escaquista, simultáneas a 50 tableros, uno de ellos a ciegas, a cargo del famoso escaquista italiano Lilienthal. Por la tarde, se jugará un partido de futbol entre los equipos F. C. Vicentí y U. E. de Molins de Rey; los vicentinos defenderán los colores del F. C. Güell, ya que a éste le es imposible jugar por hallarse ausente a Francia. Estos equipos disputarán una hermosa copa.

El día 26, audición de sardanas en la plaza Güell.

El día 27, carreras de bicicletas, organizadas por la peña "Na peu", en las cuales, nuestro campeón Gonzalo Martí, nos demostrará una vez más que es el único del pueblo. — C.

VILLANUEVA Y GELTRU

LLEGADA DE UNA COLONIA ESCOLAR :: ACCIDENTE MOTOCICLISTA :: EXPOSICION :: CARRERAS CICLISTAS

Procedente de Villafranca del Panadés, llegó una colonia escolar patrocinada por aquel Ayuntamiento, compuesta de 85 niños y niñas, que se aloja en un amplio local cercano a la playa.

—Cuando se dirigían hacia esta población por la carretera de Calafell, montando una motocicleta, los jóvenes Salvador Vivó Comas, de veinticuatro años de edad, y Esteban Domingo, de veintidós, ambos de Sitges, con domicilio en la calle Parellada, 25, y P. de la Industria, respectivamente, tuvieron la mala fortuna de volcar a causa de una falsa maniobra, produciéndose el primero varias heridas en diversas partes del cuerpo, con probable fractura del antebrazo derecho, de las que fué curado en este Dispensario municipal por los doctores señores Fusté y Rosich, quienes calificaron su estado de pronóstico reservado.

El otro ocupante del vehículo, que era el que lo conducía, sufrió una profunda y gravísima herida en el cráneo. A causa de su estado, desde el lugar del accidente fué trasladado con toda urgencia a Vendrell, por hallarse esta localidad más próxima que Villanueva, siéndole practicada la primera cura en aquel Dispensario, ingresando después en el Hospital municipal.

En el asunto interviene el Juzgado de Instrucción de Vendrell.

—En el «Foment de Vilanova» inauguróse una Exposición de las ediciones de bibliofilia «La Cometa», junto con otros libros, pertenecientes a la editorial Gustavo Gili, de Barcelona.

Como inauguración de la Exposición, la conocida publicista señorita María Luz Morales pronunció una conferencia sobre el tema «El gran escenari del llibre».

—La Compañía teatral catalana dirigida por Asunción Casals y José Clapera representó, en el teatro Apolo, la popular obra «La Gloriosa», que gustó al público.

—Un grupo de amantes del ciclismo de esta población está organizando, con motivo de la próxima Fiesta Mayor, dos carreras ciclistas para el día 6 de agosto venidero. Una será exclusivamente para infantiles, y la otra, para neófitos locales.—C.

TORTOSA

SEISMO. — BODA. — DETENCIONES. — FESTEJOS

Los sismógrafos del Observatorio del Ebro, registraron el día 18, a una hora, 48 minutos, 35 segundos, un violento terremoto, de carácter destructor, a una distancia de 9.000 kilómetros y réplica del mismo a 4 horas, 12 minutos, 53 segundos.

—En el Santuario de Nuestra Señora de Montserrat, de la carretera Simpática, ha contraído matrimonio el perito agrícola del Estado, don Miguel Gaya con la señorita Carmen Jardí, de Roquetas.

—Por la policía municipal y rural, han sido detenidos veinte individuos forasteros e indocumentados, obligándoles a abandonar la población.

—El chófer de un camión, Jesús Morales, natural de Cuenca, soltero, fué a bañarse al canal, cerca de Vinallop, pereciendo ahogado.

—Han dado comienzo los festejos de las calles de la ciudad. Entre ellas la de Cambios, Cruera y Ciudad.—C.

BARBEROS - PELUQUEROS

OCASION EN

SILLONES AMERICANOS

DESDE 60 PESETAS

Material y artículos del ramo en general

La Casa mejor surtida :: La de más garantía :: La de precios más económicos :: La que ofrece más facilidades

Comerciante del ramo desde 1904.

Visiten la PERFUMERIA BEYA antes de hacer sus compras.

PROVENZA, 299, y DIAGONAL, 355 (entre Bruch y Lauria).

L O T E R I A

PRIMER PREMIO

9.761 (150.000 Ptas.) Madrid - Málaga - Valencia - Pamplona

SEGUNDO PREMIO

22.616 (80.000 Ptas.) Madrid

TERCER PREMIO

23.078 (65.000 Ptas.) BARCELONA - Madrid

CUARTO PREMIO

20.750 (25.000 Ptas.) BARCELONA - San Sebastián - Estepona

Premiados con 3.000 ptas.

4.106 BARCELONA, Madrid.
12.241 Bilbao, Valdepeñas.
20.892 BARCELONA, Cabra, Bilbao
941 BARCELONA, León.
93.934 Coruña, San Sebastián Oviedo.
6.707 Málaga, Las Palmas, Santander.
3.115 Granada, Benavente.
29.799 Palma de Mallorca.
21.766 BARCELONA, Valencia, Sevilla.
18.239 BARCELONA, Alicante, Sevilla.
16.833 Murcia, Málaga Córdoba.
25.953 Tarrasa, Madrid, Sevilla.
15.024 Madrid.
30.176 BARCELONA, Sevilla.
30.702 Madrid, La Línea, Fuenteáreas.
17.818 Madrid, Valencia.
21.829 BARCELONA.
32.487 Madrid.
33.017 Betanzos, Las Palmas, Gijón.
22.654 BARCELONA.

Premiados con 500 pesetas

DECENA

014 016 048 070 072

CENTENA

124 261 273 276 281 282 289 291 316 325 360 362 384 407 416 451 457 473 485 506 522 536 553 556 568 577 563 565 570 597 607 621 634 655 681 687 681 684 696 735 788 807 817 857 863 906 987

MIL

002 029 059 061 069 091 105 106 130 156 160 189 170 219 228 232 263 299 32 313 325 345 359 365 390 410 413 425 471 512 523 545 587 610 668 691 756 760 776 779 787 818 849 863 909 920 923 934 966

DOS MIL

009 015 030 038 051 053 070 103 126 154 191 222 240 252 262 280 318 325 411 415 487 517 533 559 568 583 590 605 622 624 683 693 702 763 771 772 780 790 791 823 848 856 864 919 925 934 948 986

TRES MIL

013 030 037 053 100 104 112 129 138 152 179 203 295 304 347 356 357 372 451 469 527 538 543 566 612 619 624 688 689 731 762 766 776 811 822 836 875 880 906 913 941

CUATRO MIL

073 138 238 251 268 313 326 402 425 448 476 480 484 493 514 549 576 616 623 630 667 670 693 793 795 801 873 848 925 987 988 998

CINCO MIL

042 075 083 106 162 166 179 197 201 226 263 267 272 311 341 374 411 413 476 489 527 561 626 633 657 662 710 745 796 897 941 987

SEIS MIL

027 044 048 053 062 180 231 244 334 354 362 368 380 392 399 421 446 454 455 521 525 529 547 551 556 565 589 603 605 631 653 658 674 717 725 787 894 898 954 977

SIETE MIL

004 024 056 085 094 098 124 150 175 193 297 309 317 320 329 340 369 452 510 541 572 593 633 639 691 709 711 800 829 863 864 946 947 963 967 975 990

OCHO MIL

028 065 157 160 166 241 313 384 414 439 490 542 546 548 652 663 684 714 763 769 793 798 799 818 835 839 850 924 947 969

NUEVE MIL

044 070 085 094 104 126 144 161 185 200 212 251 259 260 267 270 277 343 371 373 380 473 484 529 540 547 568 597 607 619 690 700 702 768 769 772 864 865 866 867 901 920 931 947

DIEZ MIL

092 112 161 214 232 263 269 361 400 412 492 493 527 533 550 731 743 746 817 834 852 856 895 897 928 934 944 961 974

ONCE MIL

031 080 135 140 250 252 264 268 274 345 362 409 485 506 550 586 642 694 730 734 782 805 809 862 868 961 967 985

DOCE MIL

028 087 142 143 233 254 293 295 335 342 344 365 373 400 416 476 480 492 494 505 516 534 578 581 637 661 697 774 822 851 911 948 954 972 973

TRECE MIL

000 038 042 059 067 107 235 282 286 346 385 444 453 469 480 561 564 585 599 574 576 595 642 731 763 782 807 827 834 893 996

CATORCE MIL

005 027 030 036 096 099 108 128 197 224 236 243 269 323 345 375 390 403 450 473 493 592 596 642 646 653 691 714 772 779 787 790 849 878 899 900 923 930 932 940 958 994

QUINCE MIL

037 075 196 214 217 319 323 354 390 428 445 446 490 492 504 520 542 573 589 590 621 632 642 714 718 781 844 918 929

DIECISEIS MIL

003 116 166 177 183 184 206 294 318 322 372 385 408 480 488 496 498 523 608 644 734 836 843 899 911 917 918 930 936 949

DIECISIETE MIL

023 057 063 075 078 087 093 100 148 161 206 211 219 242 282 313 364 385 421 424 439 497 564 578 581 607 618 641 649 679 708 709 716 804 820 840 851 860 897 902 912 914 949 992

DIECIOCHO MIL

050 065 069 078 080 116 146 161 166 195 274 291 311 336 362 368 394 397 435 466 487 489 524 527 548 587 597 615 646 674 695 732 742 768 787 791 822 833 876 881 949 975 996

DIECINUEVE MIL

035 058 086 133 153 198 222 231 232 423 458 511 547 568 632 643 700 705 707 752 755 801 815 862 864 869 877 887 915 918 946 980 994

VEINTE MIL

013 033 065 116 117 185 216 260 310 320 358 475 480 487 488 539 540 560 570 622 624 632 635 641 666 692 704 732 745 831 833 856 872 923 925 948 964 972 977 984

VEINTIUN MIL

005 007 023 100 144 164 172 186 195 261 271 316 319 334 349 369 372 395 400 515 532 632 649 657 678 679 680 685 688 700 715 751 808 847 934 953 960

VEINTIDOS MIL

032 225 275 284 311 372 377 419 426 446 509 537 539 553 562 644 657 710 750 758 766 804 820 837 838 840 853 913 940 948 969 975 999

VEINTITRES MIL

003 045 055 089 104 107 114 126 137 141 144 155 164 181 206 214 216 218 262 318 361 387 394 445 519 559 573 582 593 600 623 631 641 710 712 787 814 834 889 945 976

VEINTICUATRO MIL

028 043 139 150 172 179 229 282 394 407 454 455 480 496 535 599 606 633 636 648 656 666 689 696 702 735 775 783 838 897 952 959 994

VEINTICINCO MIL

024 053 075 105 116 119 172 186 194 237 241 294 300 342 347 403 480 497 578 586 592 607 608 613 653 657 658 665 666 675 702 732 742 925 936

VEINTISEIS MIL

010 022 059 095 098 133 157 169 170 197 214 248 295 297 303 304 331 339 394 414 439 452 454 483 500 508 543 563 617 620 621 640 641 699 755 777 804 875 959 981 999

VEINTISIETE MIL

065 070 084 174 176 190 192 207 216 254 287 310 404 443 444 466 485 502 538 557 570 581 582 612 622 645 649 668 705 728 729 768 788 826 881 970 994

VEINTIOCHO MIL

034 072 127 147 163 260 264 267 321 362 387 462 465 559 565 608 618 645 663 675 677 699 726 758 778 783 793 802 809 842 852 859 883 928 955 991

VEINTINUEVE MIL

016 088 094 115 155 160 194 233 249 351 356 358 385 415 445 451 453 470 482 489 515 522 539 601 634 640 651 699 740 743 745 752 753 768 790 816 832 840 842 908 920

TREINTA MIL

008 115 160 163 226 232 291 346 367 426 432 526 573 654 656 719 723 874 935 948 961 975

TREINTA Y UN MIL

054 075 090 117 135 143 152 169 199 200 2668 323 259 270 295 533 546 565 576 606 617 651 690 791 797 862 869 874 883 893 900 907 950 960 994

TREINTA Y DOS MIL

031 066 073 111 137 154 160 175 220 223 254 269 272 278 286 306 324 360 362 368 428 432 491 566 580 587 625 634 640 651 700 746 751 770 777 791 795 825 828 834 845 848 850 876 891 893 941 946 957 962 992

TREINTA Y TRES MIL

000 047 051 057 071 083 091 101 102 121 16 1165 176 251 288 290 311 328 333 334 455 491 559 593 615 642 650 659 663 702 718 741 742 797 838 845 871 914 942 949 969 987 988

TREINTA Y CUATRO MIL

001 070 084 107 131 157 159 161 164 191 200 214 237 286 357 360 383 385 398 409 418 426 436 439 494 509 589 642 691 728 774 789 808 817 820 825 927 928

TREINTA Y CINCO MIL

035 043 052 066 086 098 104 105 114 187 205 206 225 311 339 381 405 410 414 420 445 450 507 579 589 627 670 695 737 795 808 814 837 843 851 870 873 891 897

TREINTA Y SEIS MIL

008 063 098 126 131 282 286 291 315 319 342 373 385 397 408 430 452 453 477 481 485 511 519 559 565 570 571 584 604 617 662 664 670 672 678 723 759 814 861 886. 927 992

TREINTA Y SIETE MIL

00. 009 031 046 048 055 069 108 115 202 227 321 343 370 392 397 407 431 471 473 494 501 517 522 551 607 629 706 708 715 732 736 766 780 807 855 862 903 939 945 957 988

TREINTA Y OCHO MIL

002 037 046 073 106 136 175 193 201 221 241 251 261 276 293 296 304 306 309 318 320 366 483 515 525 556 559 578 583 670 679 721 732 735 767 773 775 777 799 819 832 860 872 882 909 919 972

TREINTA Y NUEVE MIL

005 017 019 022 026 033 041 060 066 098 133 187 197 209 215 218 260 267 304 322 370 372 375 433 463 502 513 522 523 541 564 568 601 608 614 617 648 654 657 721 739 743 771 795 746 797 819 869 884 893 905 938 942

CUARENTA MIL

002 102 110 126 143 153 167 174 218 221 223 229 257 300 304 400 405 430 431 432 447 458 461 463 471 481 505 516 543 575 577 602 603 604 622 644 686 696 706 708 729 738 751 766 783 831 851 879 944 965 967 980 982

***

99 aproximaciones de 500 pesetas cada una para los numeros restantes de la centena de los premios primero, segundo, tercero y cuarto.

2 aproximaciones de 3.000 pesetas cada una para los números anterior y posterior al del primer premio.

2 aproximaciones de 2.000 pesetas cada nua para los números anterior y posterior al del segundo premio.

2 aproximaciones de 1.500 pesetas cada una para los números anterior y posterior al del tercer premio.

2 aproximaciones de 640 pesetas

EL MISMO DIA DE SU SALIDA

El Dia Gráfico

se vende en MADRID, pudiendo adquirirlo nuestros lectores en los siguientes puntos de venta:

Quiosco de la calle de Alcalá, frente al Banco de España.
Quiosco de la calle de Alcalá, frente al teatro Apolo.
Quiosco de la calle de Alcalá, «LA VOZ».
Quiosco de la calle de Alcalá, frente a Calatravas.
Quiosco de la calle de Alcalá, frente al teatro Alkázar.
Quiosco de la Puerta del Sol, «EL LIBERAL».
Puesto de la Puerta del Sol, frente al Bar Flor.
Puesto de la Puerta del Sol, esquina a la calle de Alcalá.
Puesto de la Puerta del Sol, cerca de la calle de Carretas.
Puesto de la calle de Carretas, Bar Ideal.

RADIO
TODAS LAS MARCAS
NEVERAS
1'50 PESETAS SEMANA
SIN ENTRADA NI FIADO
PROVENZA, 247, 3.º, 1.ª
junto Rbla. Cataluña.-Tl. 76152

SECCION ESPECIAL POR PALABRAS

De una a diez palabras, 1 Peseta; cada palabra más, 15 céntimos

Se admiten anuncios para esta sección, en BUENSUCESO, 7, Entresuelo

Con arreglo a la ley del Timbre, que rige desde 1 de junio de 1932, se aplicará a los anuncios la tarifa siguiente:

	Pesetas
Hasta 5 pts. del precio de cada anuncio ..	0'10
» 5,01 a 10 pts.	0'15
» 10,01 a 50 pts.	0'20
» 50,01 a 100 pts.	0'30

ALQUILERES

GRAN PISO 1.º RAMBLAS, para despacho y vivienda, 6 habitaciones. Plaza Teatro, n.º 3. Teléfono 76727.

SE ALQUILA CASA PARA veranear, cerca del mar. Razón: Hospital, núm. 2, Blanes.

BOLSA DEL TRABAJO

OFRECEN TRABAJO

AGENTES Y SEÑORITAS se necesitan para trabajo a domicilio, fuerte comisión. Urgel, núm. 20; de 4 a 6

FALTAN CONFECCIONADORAS y aprendizas para fábrica de géneros de punto. Borrell, número 122.

SEÑORITAS SE NECESITAN para Academia de baile fuera de Barcelona; buen sueldo. Presentarse de 4 a 6, en VALENCIA, 86, bajos.

FALTA CORREDOR introducido para fundición metales, buena comisión, inútil si no es competente. Señor Gasull; Maragall, 30, Badalona.

BOLSA DEL TRABAJO

NECESITAN TRABAJO

JOVEN, 16 AÑOS, SE ofrece para despacho, almacén o cosa análoga. Escribid J. Muñoz; **Buensuceso, 7.**

FOTOGRAFOS: JOVEN sin pretensiones, práctico en revelado copias y ampliaciones, se ofrece; Telefonead de 9 a 10 mañana, 78308.

SE OFRECE GRATIS ayudante chófer para camión reparto; tengo fianza. Escribid 5462. **Buensuceso, 7.**

CORRESPONDENCIA

JUAN-JOSE. NO HAbiendo recibido a tiempo carta para entrevistas Arco-Triunfo, ruégole que por ausentarme me cite primeros agosto en lugar menos rtánsito. R. G. Escriba 5454. **Buensuceso, 7.**

SUS CARTAS RESERvadas las puede recibir gratis anunciando en la Agencia LL. A. M. **Buensuceso, 7.**

COMPRA-VENTA

COMPRAS

JOYAS de ocasión: Fapeletas Montepío, joyas, brillantes, perlas, oro, platino. **Pago su valor. Rambla de las Flores, 33, portal.**

COMPRO ORO, PLATA, platino y toda clase de alhajas. Vendo joyas de ocasión, Rambla de las Flors, 17, Kiosco

COMPRO MAQUINAS para escribir y para calcular, ROVIRA, Claris, 6.

COMPRA-VENTA

VENTAS

RADIO PHILIPS COrriente alterna, Diputación, 12, 4.º, 1.ª, derecha. Una a cuatro.

AUTOMOVILES

EL AUTO DE OCASION que usted desea lo encontrará en esta casa, al contado o plazos. A. Llanas, Mallorca, 221, entre Balmes y Enrique Granados.

CAMIONETA FORD, 2 toneladas, se vende, matrícula 54.750. Diputación, 10, 1.º, 1.ª.

CONFECCIONES

TRAJES USADOS desde 15 ptas. y nuevos desde 25 ptas. Conde Asalto, 10, junto Ramblas.

CALZADOS TRENZAdos, checos legítimos, para señora y niños. Fabricación propia: Comodidad, Elegancia y Solidez. Casa Havidich, Borrell, 84.

FILATELIA

VENDO GRAN STOCK sellos todos países, libretas a escoger. Buenas referencias. Escribid 5419. **Buensuceso, 7.**

PARTICULAR COMpra, cambia, vende sellos de España; precios increíbles. Escribid 1875. **Buensuceso, 7 Anuncios.**

VENDO CABEZOTA FIlipinas, nuevo, precioso de color. Valor catálogo 3.500 francos; hagan ofertas a 5437. **Buensuceso, 7.**

MAQUINAS

MOTORES, DINAMOS, alternadores y transformadores. Compraventa, Pallars, 23, Teléfono 55013.

HORNILLO «CAMPing». Indispensable para el campo y playa. Ptas: 10. Industries Flama, Martí Julià, 1, y principales ferreterías

MUEBLES

OJO, MUEBLES OCAsión. Muebles precios increíbles. No comprar sin antes visitar esta casa. Muntaner, 18.

MUEBLES RENACImiento Jacobino, magníficos modelos en comedor, despacho, recibidor, arca, bargueños, líquido baratísimos, de 5 a 8. Bruch, 125, bajos.

TRASPASOS

TORRE 22.000 DUROS. calle Rosario, Villa Matilde, a un minuto Apeadero Tres Torres; calefacción, jardín, garaje. Razón: Aviñó, 7 bis. Lampistería.

ESTACION - BENCINA Vende 4.500 litros día, a toda prueba, alquiler 80 duros, traspaso por retiro. **CIDI,** Pelayo, 5, entresuelo, segunda.

VENDO BAR-RESTAUrant importante pueblo cerca Barcelona, deja netas 12.000 ptas. año, toda prueba. **CIDI,** Pelayo, 5, entresuelo, 2.ª

COMESTIBLES, CARnicería, afueras Barcelona, alquiler 14 duros, gran vivienda, traspaso 500 duros, **CIDI,** Pelayo, 5, entresuelo, 2.ª.

TRASPASO COLMADO moderno, cajón 200 pesetas, toda prueba, alquiler 28 duros, facilito pago, oportunidad. **CIDI,** Pelayo, 5, entresuelo, segunda.

TRASPASO TIENDA calle Carmen, 6 x 25 metros; alquiler 26 duros todo. Artis. **CIDI,** Pelayo, 5, Entlo. 2.ª.

VENDO SALON BEleza en Ramblas, bien instalado, traspaso por 4.000 ptas. **CIDI,** Pelayo, 5, entresuelo, 2.ª.

MERCERIA GENEROS punto, paso mercado, gran vivienda, alquiler 18 duros. Urge. **CIDI,** Pelayo, 5, Entlo., 2.ª

BAR - COPEO - Comidas, chafián, 2 puertas, gran vivienda, jardín, cajón 150 pesetas, traspaso precio ganga. **CIDI,** Pelayo, 5, entresuelo, 2.ª.

NEGOCIOS

ADMITIMOS CAPITAles a buen interés fijo y participación asegurada a crecidos beneficios mensuales. Teléfono 14211.

PENSIONES

RESIDENCIA LUZ, LA más elegante y confortable. Personal distinguido. Familias estables. Comida selecta. Paseo de Gracia, 35, segundo.

CASA FAMILIAR desea caballero, sólo dormir. Sadurní, 18, segundo, tercera.

PENSION, CONFORT trato familiar, comida sana y abundante, baño, ascensor, teléfono, etc. Diputación, 260, 3.º, 2.ª, junto Paseo de Gracia.

SEÑORA VIUDA OFREce pensión a caballero o señorita. Aribau, 97, 4.º, 4.ª, ascensor.

VARIOS

MUY INTERESANTE para hombres. Señoras y señoritas, abstenerse. Escribid 5676. **Buensuceso, 7.**

SEÑORA SOLA ALQUIla habitación caballero edad, por días. Escribid 5463. **Buensuceso, 7.**

JOVEN 33 AÑOS, DISponiendo de coche, aceptaría amistad de señora. Discreción absoluta. Escribid 5456. **Buensuceso, 7.**

JOVEN CULTO, 30 años, con coche, desea conocer señorita agraciada salir juntos excursión vacaciones y domingos. Escri. 5457. **Buensuceso, 7.**

JOVEN PARA TODO lo imaginable, ofrécese. Escribid 5455. **Buensuceso, 7,** entresuelo 2.ª

MODELO: SEÑORITA morena, para unos días. Escribid 5461. **Buensuceso, 7.**

JOVEN 20 AÑOS PLEnitud facultades físicas, sin protección de nadie, la desea de señora o viuda generosa, caritativa, para asunto muy intrigante. Escribid 5459. **Buensuceso, 7,** entresuelo.

FALTAN SEÑORITAS para modelo, de 14 a 16 años bien retribuídas. Escribid 5464. **Buensuceso, 7. Anuncios.**

LA AGENCIA LL. A. M. regalará 100 pesetas al autor del anuncio que se publique en esta sección hasta el 20 agosto próximo y, que, por su originalidad y buen gusto, tenga mayor número de cartas. El 31 del mismo se publicará el anuncio favorecido.

SEÑORA JOVEN CAsada, gustos muy modernos, desea conocer joven perfecta educación, mismos gustos y que tenga coche para enseñarme a conducir. Escribid 5429. **Buensuceso, 7.**

JOVEN EXTRANJERO desea amistad con señorita española o extranjera. Escribid número 2879. **Buensuceso número 7.**

SEÑOR DE 41 AÑOS simpático, alegre, desea conocer señorita o viuda esbelta, graciosa y fina, para viaje veraneo. Escribid 5424. **Buensuceso, 7.**

BOLSA DE ALQUILERES

RELACION DE PISOS Y LOCALES POR ALQUILAR POR ORDEN DE SU PRECIO MENSUAL

B. P.

DE 20 A 30 PESETAS

Colonia S. G. B.
Lazareto, 34, 3.º
Rosario, 20, Alm int.
San Mariano 14 Bo 2o
Travesera de las Corts 66-48 tierra 1o
Parral, 4, 1.º 2.ª Hospitalet
Arenys 7, 1o
Francisco Macià, 26, 1.º Rubí
Colonia Americana, varias casitas, Prat de Llobregat
Llansá, 8, B.º int. 1.ª Hospitalet
Plutón 6, bis. 1ª y 2ª
Sta. Albina 3, Bo 1ª Colonia Taxonera
Pje. Paquita 4, bis Hospitalet
Martínez de la Rosa 5, 1o 2ª Badalona
Cambrils 9, B. 1o
Av Rep Argentina, 190, Bo
Clavell 39, Bo Moncada
Pje. Sta Eulalia s-n. Bjs: A. y B.
Pasaje Taulat 20, casa 1
Pasaje Garrofers 5, Bo
Mora de Ebro, 72, 1o 1ª
Paca Solar, 22 bis, almacén
Riudarenas 4, 1o 1ª
Industria 511, tda. 4ª
Ausona, Letra P. Bo
Convento, 3, Bo, Sabadell
Pje. Ministral, 7, B.º 2.ª
Maadeta 42, Bo
Ceravalls, 12, Bo, C. Hospitalet
Ceravalls, 5, B.º Idem.
Calania Americana, casa 99, Prat del Llobregat
Pedro IV, 259, 1.º, 2.ª,
Prat de la Manta, 20, B.º, 5.ª,

DE 31 A 40 PESETAS

Angeles López de Ayala 92 int.
Afueras, 57 B.º
Bonaplata, 69 casita
Castellbó, 25, B.º
Córcega, 671, tda. 4.ª
Otjer, 56, 2.º
S. Mariano, 14, B.º 1.ª
Torner, 14, B.º
Vilanova, 16, E.º
Cienfuegos, 29, B.º 9.
S. Antonio, 9, 11, 13, 15, vs. os. Hospt.
Verneda, 51, bajos, 1.º 5.ª
General Mendoza, 13, B.º 1.ª
Pje. Mistral, 4, bajos y 1.º
Pacífico, 76-78, int.
Manzanares 8, Ent.º 2ª
Chile 43, terrado 2º Badalona
Pje. Paquita Bo C Hospitalet
Juventut 29, Bo 1ª Collblanch
Agricultura 21, 6o 1ª
Ramón Chies J. S. Bo 1ª y 2ª
Colón 7, bajo Hospitalet
Martínez de la Rosa 5, 1o 2ª Badalona
Neu S. Cucufate 4, tda. 3ª
Besa 16, B. 1o Hospitalet
Pi y Margall 123, Sot. Idem.
Montseny 183, pral. 1ª Hospitalet
Valls 45, vs. loc. y pisos
Plaza Boné, Bajos B. y E.
Industria, 390, tda. 1ª
Pje. Ministral 2, 1o 2ª y Bo 1ª
Idem, Idem, 3, 1o
Vinaroz 53, 4o 1ª
Manuel Romeu 14, 1o 1ª Hospitalet
Evaristo Arnús 40, sótano con fuerza eléctrica
Neu de San Cucufate 4, tda. 2ª
Mongat, torre Parte Alta Bo 1ª
Gran Vista 7, Bo 1ª y 2ª
Pl. Canalejas 90, 1o 1ª y 1o 2ª Hospt.
Pje. Mistral 6, 1o 1ª y 1o 2ª
Roque Barcia 71, 1o Cornellá
Mar-i-Cel 16, 1o 2ª Cornellá
Ferré 59, 1o 2ª Hospitalet
Pl. Boné s-n, Bo C.
Pl. Canalejas 93, 1o 1ª, Hospitalet
Romanins 111, 5o 2ª Idem.
Pasaje Ministral, 1, 1.º 2.ª
Vilamarí, 71, vs. pisos.
Montseny, 183, pral. 2.ª HOSPITALET.
S. Bartolomé 3, 1.º 1.ª
Benavent, 58, Bo 1ª A.
Llansá, 152, Bo 7o
Montseny 183, 2.º, Hospitalet
Mora de Ebro, 72, E.º 1.ª
Angeles López de Ayala 1, E.º 1.ª
Valls 43, 1.º 2.ª
Vilanova S. 3.º
Metjes 17, 3.º 2.ª
Virgen del Pilar, 20, 2.º 2.ª
Industria, 390, 1.º 1.ª
Calabria, 211, 4.º 2.ª
Abaixadors, 10, Alm. 2.ª
Salamanca, 34, tda. 2.ª
Hugo de Moncada, 12, B.º
Font Pudenta, s-n. vs. locales.
Jaime Roig, 30, B.º D.
Mar y Cel, 16, 1.º 1.ª Cornellá
Manuel Romeu 14, 1.º 2.ª Hospitalet
Parral, 2, B.º 3.ª Idem.
Vallparda, 136, B.º 1.ª Idem.
Cambios Nuevos, 4, tda; 1.ª
Rolanda, 3, int., 3.ª.
Pje Rovira, s/n.º B.º A., Hospitalet.
Montseny, 14, B.º C., Hospitalet.
Montseny, 16, B.º D., Hospitalet;
Cambios Nuevos, 4, 3.º.

DE 41 A 50 PESETAS

Alegre de Dalt, 156, garaje
Aragón, 475, tda. 2.ª
Amapola, 22, sot.
Bergnes de las Casas, 40-42, B.º 2.º
Ctra. del Port, esq. Pje. Galloiré int. 2.º
Igualdad, 271, B.º D.
Independencia, 91, E.º
Mediana de S. Pedro, 20, tda.
M. Ferré, 15-17, B.º
Ramón Turró, 284, B.º 2.ª
Rosalía de Castro, 46, B.º G.
París, 64, pral. 1.ª Hospitalet.
Mar-i-Cel, 16, secadero, Cornellá
Pl. Estación, 2, B.º
Crtra. Mataró, 28, bjs. Mongat.
Montnegre, 3, tda. 2.ª
Avd. Rep. Argentina, 190, sot. 2.ª
Verneda, 51, vs. os.
Orense, 5, B.º
Llansá, 8, tda. esq. Vallparda, Hospt.
Pontevedra, 5, Ent.º
Entenza, 116, B.º 4.ª
Pje. Independencia, 8, B.º C.
Ampurias chaf. Llivia, 59, Sta. Coloma Gramanet (varias tiendas)
Vallparda, 134, vs. os. Hospitalet
Vallparda, 136, vs. ps. Hospitalet
Durán y Borrell, 1-3-5, bajos 1.ª y 2.ª
Varsovia, 31, int.
Mora de Ebro, 74, E.º 2.ª
Pl. Sgda. Familia, 6 pral. A. int.
Vilanova S. 2º 2ª
Manzanares 8, Bo 2ª
Campreciós 2 B 2ª S. Justo Desvern
Mediana San Pedro, 47, tda.
Pacífico 78, Bo dcha.
Oliveras Villa Joaquina Bo 1ª
Neu S. Cucufate 6, tda. 1ª
Valls 45, vs. locales y pisos
Barrio Montaña 4, Bo 1º Hospitalet
Progreso 90, 4º 2ª Hospitalet
Colonia Turró Bo 2ª S Cugat del Vallés
Riudarenas 4, 3º 2ª
Llansá 37, 3º idem
Martínez de la Rosa 5, B. Badalona
Deu y Mata, 161 Bo 2ª.
Mendizábal, 1 bis, 1º, 2.ª Badalona.
S. Juan de Malta 14 2º 2ª
Llull 250, 4º 2ª
Evaristo Arnús 40, Bo 1ª
Giner Partagás 53-55, 4º 2ª
Pasaje Boneé 3, Bo 2ª
Pje. S. Pedro 9, 1º 2ª y 2º 2ª
Juventud 29, pral. 3ª Hospitalet
S. Antonio 15, Bo 2ª Idem.
Pl. Canalejas 90, Bo 4º Idem
S. Juan de Malta 11, 1 ola
Tierra Baja 31, Bo Idem
Picalqués, 16, tda.
Concepción Arenal 38, 2º 2ª
Ruiz de Padrón 48, 1º
Pedro IV, 75, 1º 2ª
Evaristo Arnús 24, solar
Av. 14 Abril 250, vs. ps. Badalona
Berenguer Mallol 9, tda. 1º y 5º 1ª
Inst. Frenopático 11, Bo 2ª
Maresma A 2º 1ª y 3º 2ª
Rambla Mercedes 7, vs. ps.
Riudarenas 8, 2º 2ª y 3º 2ª
Romanins 111, 3º 1ª y 3º 2ª Hospitalet
Chile 45, Bo Badalona
Manuel Romeu 7, 1º 2ª Hospitalet
Progreso 20, 2º Hospitalet
Allada 13, 3º
Pje. Taulat 15, Bo D.
Occidente 59, 4º y 5º Hospitalet
Casas y Amigó 15, Bo
Concepción Arenal 38, 1º 1ª
La Trinidad 320, Bo
Pardo 42, vs. ps.
Pje. Puig, letra G.
Vilanova S. 2º 4ª
Av. Rep. Argentina 190, almacén
Romanins 111, 3º 2ª Hospitalet
Salv. Seguí 24, 1º 1ª Idem.
París 11, Bo int. 1ª y 1º 1ª esc. 4. Hosp.
Vilamarí, 71, int. 1.ª y 4.ª
Vallparda, 136, 1.º 1.ª
Validoncella, 22, tda. 2.ª
Castillejos 398, Bo 1ª
Pl. Universal, 20, torre
París 11, Bo ext. 2ª Hospitalet
Valls 45, 19, 1º 1ª
Atlántida 18-20, 1º 4ª
Ramón Albó, 30, Bo
Besalú 46, tda. 2.ª
Funosas y Llusá 4, B.º 2.ª
Hospital, 68, 4.º 1.ª
Pallars, 177, 1.º 2.ª
Entenza, 116, B.º 2.ª
Aragón, 480, tda. 2.ª
Hugo de Moncada, 2, B.º
Font Pudenta, s-n, tda. y C. B.º
Juventud, 27, B.º 2.ª, Hospitalet
Pje. Xifré, 9, 2.º, Idem.
Paretos, 19, B.º 2.ª
París, 12, Bo, 2.º.
Porvenir, 34, int; 2.ª.
Baluarte, 18, 2.º, 2.ª.
Santo Tomás, 70, Bo
P.º Ferrer y Guardia, 6 y 8, 2.º 4.ª
Borrell, 5, sot., 1.ª
Valls, 45, 3, 1.º 4.ª
Valls, 45, 27, 1.º 2.ª
Hospital 68, 3.º 2.ª
Plaza Masadas, 49, Bo, 1.ª
Pje. Puig, 4, Bo
Aragón, 481, int. 1.º

DE 51 A 60 PESETAS

Nápoles, 279, entlo. 2.º
Pintor Tapiró, 17, 2.º 2.ª
Vilamarí, 71, vs. ps.
Virgen del Carmelo, 16, garaje
Paseo Rocamora, 7 Bo
Alianza, 96, vs. ps. Hospitalet
Tormenta, 1, 3.º 2.ª
Independencia, 91, 2.º 1.ª
Cerdeña, 321, B.º C.
Camp, 7, tda. 2.ª
Industria, 390, tda. 2.ª
Rovira, 11, 1º 3ª
Vilanova esq. Pje. Moinarch, 1.º 1.ª
Paretos 19, 1º 1ª Hospitalet
Portugal 67-71 ext. izq.
Ramón Turró 183, 4º 1ª
Berenguer Mallol 9, B. 2ª
Llorens y Barba 13, sótano 2º
Romanins 111, pl. 1ª Hospitalet
Pje. Caba 6 bis, Bo C
Pujadas 253, vs. ps.
Pje. Boné 1-7, vs. pisos y locales
Rosalía de Castro 40, vs. loc. y pisos
Rosalía de Castro, 46, vs. loc. y pisos
Oli 5, tda.
Meridiana 107, tda. 2ª
Pallars letra E. interior
Pje. S. Pedro 9, vs. ps. y locales
Juventud 74, 2º 3ª Hospitalet
Martínez de la Rosa 5, bis, Badalona
Agricultura 21, vs. ps.
Quevedo 4, 1º 3ª
Soler y Rovirosa 8, 1º
Anglesola 43, 1º 1ª
Llansá 152, Bo 1ª
Marina, 271 5.º 1.ª
S. Antonio de Pádua, 5, 1-3.
Salvador Seguí, 122, 2º Hospitalet
Rambla Cataluña 54, Bo 1ª Hospitalet
Romans 36, 1º 1ª derecha
Paretos 19, 2º 2ª Idem
Montseny 155, 3º Idem;
Laureano Miró 93, Idem
Agricultura 21, interior
Juventut 27, 1º 2ª Idem;
Fresser 105, 1º 2ª
Pje. Boné 1, Bo 2ª
Maresma A. 2º 2ª
Castillejos 365, 1º 2ª
Clot 15-19, pral. 4ª
Córcega 600, vs. ps. casa
Galileo 101, 3º 1ª
Portugal 59, Bo 1ª y 1º 2ª
Progreso 136 vs. lcs. y pisos Hospt.
Santiago 40, Bo 1ª y 1º 2ª Badalona
Arizala letra N vs. ps. Hospitalet
Teniente Flomesta 29, pral. 2ª y 1º 4ª
Vilanova S vs. ps.
Mendizábal 8 bis, Bo Badalona
Sombrerers 7, 4ª
Llull, 250, vs. ps.
Juventut 27, 1º 2ª Coll-Blanch
Monjas 41, 4º 2ª
Po Fabra Puig 30 bis, 3º 2ª
Romanins 111, vs. ps. Hospitalet
S. Ant.º Sombrerers 3, pral. 2ª
Calabria, 133, interior.
Ramón Turró 181, 5.º 1.ª
Hospital, 66, entlo. 1.ª
Padre Claret 38, Eº 2ª
Verdaguer y Callís 2, 4º
Atlántida 18-20, vs. ps.
Avenida Gaudí, 81 bis, vs. ps.
Avenida Gaudí, 81, 3º 1ª
Villajoyosa, 9, tda.
Padre Claret, 38, 3º 1ª tda.
Rosalaí de Castro 40, 1º 3ª
Pje. Gayolá 11, 2º 1ª
Juan Güell, 113, 1º 2ª
Pedro IV, 75, 1º 1ª
Montseny 15, 2º, Hospitalet
Paca Soler, Bo 12
Aragón 361, 3º 2ª
Rosés 42, Eº 1ª izq.
Rosés 42, 3º 1ª der.
Gtra. de Coll-Blanch 43, 5º 2ª Hospit.
Taulat 44, 1º 4ª
Pje. Dos de Mayo, 6, Bo
Pje. Masoliver, 30, 2.º 2.ª
Independencia, 89, 2.º 3.ª
Pje. Viñeta, 8, 2.º 1.ª
Valencia, 109, 4.º
Llull, 248, 1.º 1.ª

DE 61 A 70 PESETAS

Carmelo, 72, pral. 1.ª
Llorens, y Barba, letra B. B.º 2.ª
Marina, 271, pral. 3.ª y 2.ª 3.ª
Industria, s. n. B.º
Pje. Boné, 1-7, vs ps
García Hernández, B.º 1.ª S. Juan Despí
Pza. Mártires de Jaca, 21-22, 1.º Hospitalet
Atlántida, 7, bajos, Hospitalet.
San Luis, 17, 4-2.ª
Lleó Fontova, 7, torre
Gusstavo Bécquer, 61, 2º 2ª
Rosalía de Castro, 40, 2.º 1.ª
Av. Gaudí, 107 - 109, vs. ps.
Independencia 91 Bo
Gomis 15 pral.
Escudillers 36 1º
Pje. Coello, 621 torre
San Ramón 14, entlo 1ª
Teniente Flomesta 29, 4º 4ª
Clot 15-19, vs. ps.
Llull 250, tda. 3ª
Pujadas 253 pral. 1ª
Agricultura 21, pral. 4ª
S. Luis 13, 6º 3ª
Quevedo 4, vs. pisos
Pallars letra E. 1.º 4.ª
Montseny 115 vs. ps. Hospitalet
Raspall 7, torre Idem.
Padilla 217, 1º 3ª
Sto. Tomás 72, bis. y 1º
Amapola 22, 1º
Tormenta 1, 2 ola
Avda. 14 Abril, 250, tienda, Badalona
Salvá, 18 1-1.
Llansá 70, Bo 3ª
Hostal del Sol 3-5, tda. 1ª
P.º Fabra Puig, 30 bis, pral; 2ª
Sócrates 50, pral. 2ª
Rubens 12, torre
Ctra. Ribas 45, vs. ps.
Gignás 17-19, 3º 3ª
Pl. Canalejas 230, 1º 2ª y 2º 2ª Hosp.
Padilla 194, vs. Bo y pisos
Jaime Roig 30, pral. 4ª
Ponsich 6, vs. ps. Hospitalet
Ramón Turró 181, vs. ps.
Rosés 40, pral. 1ª derecha
Ctra. Bordeta 30, 2º 4ª
Córcega 600, vs. ps. (casa nueva)
Aulestia y Pijoan 11, 2º 1ª
Peu de la Creu 30, Entl.º 2ª
Vilasar 3, pral. 4ª
Pavía 41, pral. 1ª
Aragón 481, varios pisos
Baja S. Pedro 88, 2º 3ª
Igualdad 75, 2º 1ª
Crtra. Bordeta 30, 2º 1ª
Tormenta 1, 2º 3ª
Atlántida 18-20, 1º 2ª y 3º 3ª
Serra 11, pral. 2ª y 2º 1ª
Igualdad 200, 1º 2ª
Rosellón 402, 3º 2ª
Sócrates 50, 3º 3ª
Virgen Remedio 25, 4º 1ª
Marina 271, 3º 2ª
Arco de S. Silvestre 4, Eº 1ª
Pom d'Or, 2, 2º 1ª y 2º 2ª
Padre Claret 38, 2º 3ª
Vilamarí 71, 4º B
Ramón Turró 181, 4º 4ª
Cerdeña 321, pral. 1ª
Francisco Giner 20, 3º 2ª
Avenida Gaudí, 81 bis, pral. 1ª
Avenida Gaudí, 81, 4º 2ª
Cerdeña 250, 1º 3ª
Pje. Gayolá, 11, 1º 1ª
Quevedo 4, 2º 4ª
Aragón 480, 5º
Campalans 78, pral. 2ª Hospitalet
Rosés 46, 5º 2ª izq.
Rosés 42, Eº 2ª derecha
Rosés 42, Eº 1ª izq.
Pje. Rosés y Massini, letra F, Bo
Massini, 77, pral. 3ª
Pje. Santa Eulalia 3, Bo
Padre Claret 38, pral. 3ª
Lope de Vega 36, pral. 2ª
S. Ramón, 14, pral.
Igualdad, 200, pral., 1.ª
S. Medín 18 pral., 1.ª
San Medín, 18, 4.º 2.ª
P.º Ferrer y Guardia, 6 y 8, 2.º 1.ª
Francisco Layret, 142, 4.º 1.ª
Ctra. de Ribas 45, int., 2.ª, detrás.
Monjas, 41, 1º, 4.ª
Pons y Gallarza, 4 y 6, 2.º, 1.ª

DE 71 A 80 PESETAS

Cerdeña, 250, 1.º 3.ª
Gomis, 92, B.º 1.ª
Industria, 282, B.º
Legalidad, 37, B.º 1.ª
Mora de Ebro, 43, B.º
Marina, 271, vs. ps.
Oliveres, D, 1.º 2.ª
París esq. Güell, s. n. vs. ps.
Rosellón, 388, vs. ps.
Idem, 402, pral. 2.ª
S. Elías, 19, Alm.
Tort, 4, B.º
Av. 14 Abril, 250, tda. Badalona
Cataluña-Villas Faura, Santa Coloma de Gramanet. Villa 1.ª
Romans, 39, pral.
Jaime Piquet, 9, bajos
Córcega, 671, E.º 3.ª
Avda. 14 Abril, 243, vs. ps.
Pje. Rosés, s. n. Bjs. A.
Sta. Madrona, 47, 3º Badalona
Coll y Vehí, 63, torre
S. Severo, 10, tda. 3.ª
Legalidad, 35, pral. 2.ª y 1.º 1.ª
Montseny, 183, B.º Hospitalet
Av. Gaudí, 107-109, vs ps.
Perelada, 16, tda. 2.ª
Vilamarí 71 bjs. int.
Bjda. Viladecols 1 Eº 3ª
S. Benito 3, 1º 1ª
Llacuna 94, 1º 1ª
Escocia 37, Bo
Güell 22, vs. tda. y pisos
S. Luis 17, Bo 1ª
Ctra. Coll-Blanch 43, 5º 2ª
Occidente 59, 1º Hospitalet
Camp 7, 1º 2ª
Farigola, 51, Bo, 1ª.
Salvador Seguí, 10, 3-2.
Pje. Comas Argemí A, Bjs.
S. Rafael 6, 3º
Ctra. Ribas 45 .vs. ps.
Massini 71, pral. 2ª derecha
París 10, pral. 1ª y 1º 1ª
Llansá 70, Bo 1º Hospitalet
Córcega 600, vs. ps. (casa nueva)
Córcega 184, 3º 2ª
Mallorca, 492, vs. pisos
Av. Generalidad 53, pral. 1ª y 2ª
Providencia 13, 1º 1ª
París 12, pral. 3ª
Pje. Frígola 21-23, pral. 1ª
Igualdad 75, pral. 2ª, 1º 1ª y 1º 2ª
Padilla 194, vs. ps.
Pujadas 253, pral. 2ª y 1º 2ª
Romans 39, 1º
Córcega 480, 3º 1ª
Cerdeña 330, pral. 2ª
Monjas, 41, 1.º 1.ª
Lepanto, 291, vs. pisos
Progreso 7, 2º 1ª
Mallorca 492, 5º 2ª
Pl. Sagrada Familia, 6, pral. B;
París 12, E.º 1.ª
S. Benito 2, 1º
Aragón 33, 1º 1ª
Rubens 46, B.º
Badal 94, 5º 2ª
Cerdeña 286, 3º 2ª
Pedro IV, 75, pral. 1ª
Pavía 41, tda; 2ª
Salvador Seguí 10, 2º 2ª
P.º Fabra y Puig 276, Bo
Carretera de Ribas 45, 1.º 3.ª, del;
San Rafael, 28, tienda 1.ª.
Rosal, 3, 3.º, 2.ª
Radas, 23, 3.º, 1.ª
Ctra. de Coll-Blanch, 43, 2.º, 4.ª, Hospitalet

DE 81 A 90 PESETAS

Anglesola, 43, pral. 2.ª
Ctra. de Gavá a Behas Bruges, vs. ps.
Ctra. Port, 113, 1.º 1.ª y pral. 1.ª
Grassot, 129, 1.º 1.ª
Industria, 417, 1.º
Pl. Sag. Familia, 6, vs. ps.
Santa Amalia, 74, 2.ª
Viña, 49, tda.
Verneda, 11, B.º
Aulestia Pijoan, 11, tda. 1.ª
Psje. Pujadas, 6, torre
Avda. Gaudí, 98, vs. ps.
Diputación, 12, vs. ps.
Av. Gaudí, 107-109, vs. ps.
Virgen de Gracia, 16-18, alm. y 1.º 2.º
Ausias March 147 pral. 4ª
Pavía 41 tda. 1ª
Aragón, 361, 2.º 2.ª
Padilla, 162, 5.º 1.ª
Providencia 13, interior
Pedro IV, 77, tda. 1ª y pral. 2ª
Cerdeña 286, 1º 2ª
Crtra. Coll-Blanch 43, 8º 1ª y 8º 2ª
Córcega 184, 3º 3ª y 4º 2ª
Lepanto, 176, pral. 2.ª
Consejo Ciento 236, 5º
Pom D'Or 2, pral. 2ª
Serra, 11, tda.
Diputación, 12, 4.º 2.ª y 5.º 1.ª izq.
Lepanto, 291, vs. pisos
Riera S. Miguel 65, pral. 2ª
Verdi, 36, 1.º
Virgen de Gracia 16, 2º
Aragón 480, vs. ps.
Córcega 184, 2º 1ª
P.º Nacional, 33/4, 1.º, 2.ª
P.º Nacional, 33/4, 3.º, 2.ª
San Luis, 13, 1.º, 1.ª

DE 91 A 100 PESETAS

Angeles López de Ayala, 151, 1-2.ª
Industria, 417 tda.
Margenat, 28, 2.º 1.ª
Enrique Granados, 91, tda. 1.ª
Fideuers, 7, sol. cub.
Córcega, 671, pral. 1.ª
Radas, 23, Pral. 2.ª
Nou de la Rambla, 6, 2.º 1.ª
Unión, 23, 2.º 3.ª
Ticiano, 19, 1.º
Anglesola 23, tda.
Güell 22, tda. 2ª
Masnou 21, tda. 1ª
Av. Gaudí 41, 1º 2ª
Craywinkel 5, 4º 2ª
Salmerón 167, 4º
Pedro IV, 77, tda. 2ª
Ramón Turró 162, bajo 2ª
Marina 237, pral. 2ª
P.º Nacional 33-34, vs. ps.
P.º Nacional 50-51, 3º 1ª
Padilla 162, pral. 3ª y 4º 2ª
Padilla, 162, 1.º 2.ª
Lepanto, 291, tda. 1.ª y 2.ª
Buenavista 25, 3º 1ª
Rocafort 200, tda.
Solidaridad 34, Bo
Borrell 117, pral. 1ª
Diputación 405, tda.
Cerdeña, 286, 2.º, 1.ª
Floridablanca, 8, Tda; 2.ª

DE 101 A 150 PESETAS

Av. 14 Abril, 338, vs. ps.
Berenguer, 19 Bo
Carretera de Gavá a Behas Bruges varias torres.
Dolsa, 14, Bo
Mateo, 6 Bo
Mantserrat de Casanovas, 8, torre.
Mar, 144 Bo
P.º Nacional, 28, 2-1.ª
Pje. Bassols, 7 Bo
P.º Ntra. Sra. del Coll, 34, torre.
Zurbano, 8, pral.
Salvá, 15, pral. 1.ª
Sta. Clotilde, 4, almacén
Alianza, 96, tda. 1.ª Hospitalet
Aguila, 29, tda.
Campo, 73, bjs.
Diputación, 12, tda. dcha.
P.º Nacional, 33-34, vs. ps.
Gomis, 41, vs. ps
Av. Gaudí, 98, vs. ps.
Aragón, 423, tda. 2.ª
S. Eudaldo, 5, torre
Baja S. Pedro, 15, tda.
Av. Rp. Argentina, 28, 2.º 1.ª
Av. Gaudí, 107-109, tdas; primeras
Ampurias chaf. Llivias, 59, Sta. Coloma varios locales;
Calabria 75 tda. 2ª
Craywinkel 5, tda. 1ª
Pom D'Or 2, 2º
Valencia 449, tda;
S. Eudaldo 7, torre
Salmerón 83, 1º
Ctra. Ribas 45, tda. 2ª
Ciudad 9, 3º 2ª
Plaza Cataluña 9, local 54;
Salmerón 129, 2º 2ª
Salmerón 167, 3º 2ª
Baja de San Pedro 35, 1º 1ª
Tallers 68, Entl.º 2ª
Folguerolas 47, torre
Mallorca 422, solar
Urgel 150, tda, 1ª
Pje. Crédito 8, entlo.
Ancha 7, 3º 1ª
Av. Generalidad 53, Bo 1ª y 2ª
Rocafort 15, 1º 2ª y 3º 2ª
Pedro IV, 75, tda. 2ª y pral. 2ª
Marina 250, tda. 1ª y entl.º
Av. Mistral, 31, tda. 1.ª
Aragón 104, 1º 3ª
Francisco Layret 131, vs. pisos
Muntaner 22, 1º 3ª y 2º 2ª
Nápoles 93, tda.
Pje. Comercial 1, 2º 2ª y 3º 2ª
S. Luis 11, tda. y 3º 4ª
Pl. Cataluña, 9, local 53
Salmerón 167, 2º 1ª
Pedro IV, 179, local 19
Provenza, 158, pral.
Gomis 41, 3º 2ª y 4º 1ª
Gomis 37-39, 1º 2ª
Salmerón 129, pral. 2ª
Pje. Comercial 1, 1º 2ª
Pje. Comercial 1, 3º 2ª
París 12, tda. 2ª
Fco. Layret 140, 3º 1ª
Paja 6, 3º 2ª
Marina 292, Bo
María 10, pral.
Mallorca 168, 1º 1ª
Llacuna, 94, Tda. 2.ª
Cabañes, 60, 2.º, 1.ª

DE 151 A 200 PESETAS

Plaza Cataluña, 9, vs. locales.
Cataluña, Villas Faura, Villa 2.ª SANTA COLOMA DE GRAMANET.
Pedro IV, 179, loc. 15-16
S. Luis 68, B.
Casanovas 176, 1º 2ª
Riera Alta 17, 1º 1ª
Casanovas 118, Almacén 1º
S. Honorato 3, 1º 1ª
Vía Layetana 45, esq. 2º pral. 1ª
Muntaner 54, 1 ola
Av. Rep. Argentina 28, 1º 2ª
Puertaferrisa 11, 2º 1ª
Ramón Turró 145, patio y vivienda
Vallespir 139, solar
Amposta 40, Alm. int.
Muntaner 126, pral. 1ª
Rambla Cataluña 68, 3º

DE 201 A 250 PESETAS

Plaza Sagrada Familia, 6, alm.
Pl. de Cataluña, 9, vr. bls.
Verneda, 61-67, aserradero
Rbla. Cataluña, 68, 1.º
Avda. Tibidabo, 16, pral. lujo-terraza, bañado de sol.
Av. 14 Abril, 353, vs. tdas.
Vilanova 7, tda. dcha.
Séneca 15, torre
Angeles 1, tda. 2.ª

DE 251 A 300 PESETAS

Corberas, «Villa Otilia», Vallvidrera, sin número, vs. ps. y locales.
P.º Nacional 50-51 Bo der.; Bo izq.
Amílcar, 182, torre
Rbla. Cataluña, 68, pral.
Rambla Cataluña 72, Entlo. 2ª
Provenza 247, 1º 2ª
Coronel San Feliu, 6, bajos.
Mallorca 302, pral. 2.ª

DE 301 A 350 PESETAS

Av. del Tibidabo, «Villa Enriqueta».
Av. 14 Abril, 353, vs. ps.

DE 351 A 400 PESETAS

Av. 14 Abril, 353, pral. 1.ª

DE 401 A 450 PESETAS

Corbera, «Villa Otilia», Vallvidrera, sin número, varios pisos y locales.
Juan Sardá 31, torre
Muntaner 461, Entlo. 2ª

DE 451 A 500 PESETAS

Plaza Cataluña, 9, Anuncio 8.º
Viladomat, 149, 1to. Cortes, alm. cub.
Bertrán, 44, torre
Lauria 115, 3º 2ª
Pl. Cataluña 9, local 42.

ESPECIALES

Artesa, 6, torre, 750 Ptas. al mes.
Industria, sin número, cast. tier. 12'50 Ptas.
Nou de la Rambla, 95, sótanos 1.º y sótanos 2.ª, 17 Ptas. cada uno.
P.º del Monte, 10, torre, 4.200 Ptas.
Pl. de Prat, sin número, patio 10 Ptas.
Pl. Martí Vilanova, 13, esc. 15 Ptas.
Pl. Martí Vilanova, 13, portal, 10 Ptas.
Rabassada, torre, 600 Ptas.
Verneda, 61, dos cobertizos de 30x12 m. uno con vivienda, 500 Ptas.
Mar y Cel, 16 sótanos, CORNELLA, 10 Ptas.
Piso-Torre, pleno bosque, en REIXACH, pie autobús, grande, nuevo, amueblado, buenos precios; Razón B. P.; y en S. Andrés, 152, teléfono 50.050
Verneda, 61-67, aserradero, 725 mes, pago por trimestres
Gomis, 15, 15 ptas. mes, bajo.
Callejón Gómis, 1-3-5, B.º 15 pts. mes
Playa D. Carlos 26, cuarto 7, 10 pts. C. mes
Providencia 141, solar B. 16'66 Ptas. cada mes
Pl. Cataluña 9, local 41, 700 pts. mes.
Idem id. 9, piso 2º 1ª, 750 ptas. mes.
Ticiano 23, torre, 275 ptas. mes, producción, recreo, agua propiedad, garaje y muchos frutales
Cornellá, locales propios para industria cerámica, 350 ptas. mes.
CORNELLA, gran fábrica junto estación, fachada carretera.
Junqueras 9, Alm. 1.350 ptas. trimest.

INFORMES Y REFERENCIAS SOBRE LOS LOCALES ANOTADOS

BANCO DE LA PROPIEDAD

ADMINISTRACION GENERAL DE FINCAS — SERVICIO BANCARIO

Horas para los inquilinos: De 11 a 1 y de 4 a 6. Ronda San Pedro (Gerona, 2) Apartado núm. 403 — Teléfono 53191
Dirección Telegráfica y Telefónica PROPIEBANC

NOTA: Esta Sección aparecerá cada ocho días en este mismo periódico.

Set la miraba cada vez más sorprendido, y con la misma sorpresa la miraban la madre y la tía. ¿Era ésta la dulce y sumisa Loretta? ¿Podría ser ella esta mujer que mostraba tal suprema confianza en sí misma, que dominaba la situación?

—No podré jamás perdonarme haber causado la muerte de mi padre, pero mi madre me perdonó antes de morir. ¡Ah, Loretta, qué muchacho más tonto y arrogante que fuí! Este color era para mí como un símbolo que no me permitiría olvidarlo... Durante los últimos cinco años trabajé como un negro... Y quería ahora perfeccionarme en una especialidad y pasar luego aquí los fin de semana...

—¡Cuánto te admiro, Set!

—¡Un Napoleón de bolsillo!.. Eso es todo lo que fuí...—dijo Set tristemente.

Su rostro era ahora más enérgico y viril; era un hombre en extremo apuesto y la señora Malins y la tía Felicia no pudieron dejar de comprobarlo admirándolo contra su voluntad.

—¿Cuándo partirás, Set?—preguntó Loretta.

—Dentro de tres días.

—Y yo te acompañaré.

—¡Loretta! ¿Lo dices de veras?

—Sí, de veras...

—¿Y tendremos por fin una boda color de rosa?—preguntó la tía Felicia un tanto maliciosamente.

esto hemos escogido para ti esta vivienda con ese nombre. Aquí podrás por fin curarte de tu error sentimental...—fué interrumpida por la cuidadora que entró diciendo: —El propietario está en la salita, pero le anuncié que entrarían ustedes a verla. Mañana saldrá para el continente, para seguir no sé qué estudios especiales, y por esto quiere alquilar la casa por seis meses...—fué a abrir la puerta de la pieza contigua, diciendo: Con su permiso, doctor...

Set Baldry se levantó de su sillón, en una amplia y confortable habitación, amueblada de color rosa, y profundamente sorprendido exclamó:

—¡Loretta!

—¡Set!.. ¿Qué significa todo... este color rosa?

Significa que algunas veces es necesario vivir con sus errores para recordarlos siempre—repuso el muchacho—. Supongo que será una especie de penitencia que yo mismo me impuse.

Loretta cruzó la habitación sin mirar siquiera a su madre y a su tía.

—Te adoro siempre, Set—dijo—y no pienso seguir viviendo sin ti.

El rostro del muchacho estaba pálido y amargado, al murmurar:

—Demasiado tarde aprendí a apreciar tu amor en todo lo que vale.

—Jamás puede decirse que sea demasiado tarde, Set, mientras haya vida.

Cuando Loretta Malins se comprometió con Set Baldry, todo el mundo la compadeció asegurando que quedaría muy pronto dominada por ese muchacho autoritario de que sólo su opinión debía prevalecer sobre todas.

—Es un arrogante presuntuoso—dijo Felicia Kraik, quien lo conocía desde muy niño—y si existe alguien obsesionado por su infabilidad, es seguramente Set Baldry. Y la pobrecilla Loretta será su principal víctima.

La buena señora exageraba un tanto, pero era tía y madrina de la chica y la adoraba. Loretta era de ese tipo para quienes parece haberse inventado especialmente el color rosa. Sus cabellos eran negros, su tez del color de los pétalos de rosas te, y sus hermosos ojazos pardos tenían el dulce mirar de la paloma torcaz, siendo también toda ella tan suave y gentil como ésta.

Pocas semanas después de comprometerse con Set, le preguntó su tía Felicia:

—¿Por qué dejaste de usar el color rosa, habiéndolo usado toda tu vida?

—Set lo detesta—explicó Loretta—; dice que es un color idiota, pueril y carente de espiritualidad y personalidad.

ojos. Loretta, con su angelical dulzura, su completa sumisión y capitulación ante su juvenil y arrogante masculinidad, era la persona menos indicada para oponerse a sus imposiciones.

Set disponía de una entrada privada de 800 libras. De modo que cuando dijo a Loretta: —Casémonos en seguida y vámonos a París para terminar allí mis estudios...—le repuso ella, completamente subyugada: —Hagámoslo así... como tú quieras.

—¿Quieres decir, hijo mío—aventuróse a decir el doctor Baldry, padre del muchacho—que desistes definitivamente del estudio de la Medicina?—su voz evidenciaba la pena que aquello le producía: La Medicina formaba parte integrante de la familia desde generaciones atrás. Pero el padre de Set se dijo que en manera alguna debería negarle a su hijo el derecho de probar sus aptitudes también en otras direcciones.

* * *

—Me parece Loretta—dijo la madre de la chica—que eres demasiado joven para casarte, y también Set es aún poco disciplinado. No creo que esté preparado para las responsabilidades del matrimonio, ni que sea París el sitio apropiado para empezar vuestra vida de casados.

—Pero es preciso seguir las ideas de Set, si es que quiero conservarlo...—repuso Loretta.

En realidad, la nueva Loretta seguía tan por completo la

Los presentes de boda fueron devueltos; el pueblo comenzaba a reponerse de sus emociones, cuando descendió la tragedia sobre el hogar de una de las familias en discordia. El padre de Set, el viejo médico querido y considerado de todos, dispuestos siempre a sacrificarse por sus pacientes, contrajo una pulmonía doble, lo que unido a la intensa tristeza que le causara la partida de su hijo, le ocasionó la muerte antes que Set pudiese llegar a su lado. Y veinticuatro horas después de su llegada, moría la madre, ya delicada del corazón, siguiendo al viejo y amado compañero.

Loretta se había ausentado a Norfolk, en compañía de su temible tía Felicia, quien deliberadamente le ocultó las infaustas nuevas. Cuando por fin regresó al pueblo, el hogar de los Baldry ya no existía. Los muebles habían sido vendidos, la casa alquilada nuevamente. Nadie conocía el paradero de Set. Y entonces descubrió Loretta que seguía amándolo más allá de toda ponderación, que el amor de Set era todo lo que importaba para ella en el mundo, y que gustosa eliminaría para siempre de su vida el color rosa con tal de poder recuperarlo.

* * *

Pasaron cinco años. Loretta no se casó. Estaba ahora más hermosa que al desheacer su noviazgo, pero la alegría y el amor por la vida parecían haberla abandonado para siempre.

A menudo decía la madre a la formidable tía Felicia:

ruta que le imponía Set que apenas se jugaba reconocerla. A menudo ella misma se sentía como perdida, cansada de su nueva personalidad. No dejaba de comprender el peligro que encerraba renunciar por completo a la propia individualidad, pero para ella lo único que importaba era el amor de Set, quien en ocasiones sabía también mostrarse tan enamorado tan comprensivo, tan fascinante y atrayente en su intensa vitalidad, llenándola de una felicidad que por nada en el mundo habría querido perder.

—¿No has notado, Set, el mal aspecto que últimamente presenta tu padre?—preguntó un día Felicia en tono áspero—. Efectivamente, el muchacho lo había notado también, estando a punto de seguir el estudio de la Medicina por otros tres meses sólo por dar gusto a sus padres. Pero en aquel entonces las cosas llegaron a su punto culminante en el pueblo malbaratando sus ideas de sumisión, y Felicia Kraik tuvo mucha culpa en ello.

Fué a hablar con los padres de Loretta:

—Me parece absurdo que ese muguetere impertinente se lleve a París a Loretta. Es tan joven y sin experiencia que apenas si podrá cuidar de sí mismo. ¿Qué pasa con vosotros? ¡Ese Napoleón de bolsillo parece haberos hipnotizado a todos!

—No puede negarse, Felicia, que sea un muchacho en extremo atrayente, y es también rico. Además, sus padres y abuelos fueron ya amigos nuestros. Pero... quizá tengas ra-

—¿Supongo, Loretta, que no te propondrás colocar esta monstruosidad en nuestro hogar?

—Es el regalo de mi vieja institutriz...

—Se conoce...

—Sabe que adoro, quiero decir, que "adoraba" este color. Y seguramente le cuesta más de lo que buenamente podría haber gastado.

—Y por eso—dijo amargamente Set—tendremos que vivir con "esto" siempre a la vista...

—No; no será así—repuso Loretta con extraña entereza—. Porque no me casaré contigo. Acabo de comprender lo que significaría no poder seguir jamás tus inclinaciones, no poder jamás hablar lo que se quiera ni tener lo que se le antoje a una, Tendría que someterme para toda la vida a tus gustos...

—Y yo—gritó Set, furioso—tendría que pasarme la vida a la sombra de tu idiota color rosa...

Loretta dispone de esa singular y obstinada fuerza de voluntad, propia de los seres débiles, cuando finalmente toman una decisión. Rompió su compromiso con Set ese mismo tarde, y todo el pueblo quedó consternado... ¡Jamás se había presentado allí tal drama! ¡Una boda deshecha en vísperas de efectuarse! Cuando el viejo fué a ver a los novios con el fin de reconciliarlos, ya Set se había marchado del pueblo dirigiéndose a París donde iniciaría su nueva carrera artís-

zón: Set es algo atonlondrado...—y de pronto se vió Set rodeado de opositores. El pueblo entero se dividió en dos partidos: uno en pro de Set, otro en pro de Loretta.

El resultado fué que apresuraron en lo posible los preparativos para la boda. No tolerarían que nadie se entrometiese en sus asuntos, y en esos días estuvo sencillamente soberbio con todos los aires de un joven conquistador...

—¡Ah! ¿Con que de pronto no soy bastante bueno para Loretta? Pues me caso únicamente con ella y no con su familia. La vieja señora de Banister tuvo la frescura de dicirme que desaprobaba el matrimonio entre niños y que a los veintitrés y veinte años, respectivamente, no se puede aún saber lo que se quiere. ¡Que no se entrometan todos en lo que no les incumbe! Y así se lo dije...

* * *

La florista del pueblo propuso decorar toda la iglesia con rosas de un delicado rosado pálido.

—Sería divino...—murmuró Loretta, pero Set aseguró terminantemente: —Odio ese color idiota.

—Pero hemos dispuesto que Loretta tenga una boda color de rosa—intervino la madre de la chica, roja de ira—; todo el mundo sabe que es su color favirito desde chiquilla.

—Me disculpará, señora, si le recuerdo se trata también de "mi" boda...—dijo Set friamente.

—Desafortunadamente...

No pasó una hora antes de que todo el pueblo se enterase de la historieta, que llegó también a oídos de la madre de Set.

—!Cuánto me desagrada todo esto!—suspiró la pobre señora, lloriqueando; y Set aseguró: —Loretta podrá tener todas las rosas que quiera, con tal que ahora nos dejen tranquilos. Cualquiera diría que trato de secuestrala. ¿Por qué no nos dejan en paz y se ocupan menos de nosotros?

Se presentó luego el problema de las seis "bridesmaids". Todas decidieron firmemente vestirse de organdí rosa en honor de Loretta y no hacer caso de las ideas descabelladas de Set. Este capituló con bastante gentileza a este respecto, pero fueron los obsequios de boda los que terminaron por enloquecerlo.

El rosado era en verdad un color que detestaba desde el fondo del alma. Todo el mundo sabía que era el color favorito de Loretta desde que tuviera uso de razón, y los presentes que llegaron, fueron invariablemente de este color. Juegos de te de porcelona rosa; de café igualmente decorados con rosas. Un juego de cristal de Venecia, color rosa... Set hacía esfuerzos sobrehumanos por contenerse, consiguiéndolo admirablemente. Aun consiguió elogiar debidamente algunos de los regalos, hasta que encontrándose sus nervios ya exhaustos, llegó ese malhadado espejo ovalado con marco de guirnalda de rosas de porcelana de color rosa en todos los tonos. Set lo miró horrorizado...

—¡Cuántas veces me pregunto si no habría sido mejor que Loretta se casase con Set Baldry! Es evidente que sigue amándolo y que sufre mucho.

—Más habría sufrido en caso de casarse con él—aseguraba Felicia—. Pero se equivocaba. Set había representado para Loretta toda la vida, la juventud, el amor más apasionado. Poseía cualidades espléndidas de vitalidad y para él la vida fué siempre algo como una hermosa aventura, hasta el momento de llegar la tragedia. Seguramente había sido un tanto provocativo, desafiante, pero su entusiasmo era comunicativo y su animación sencillamente adorable. Su arrogancia e impertinencia—como se expresara la tía Felicia—se habrían desvanecido con el tiempo.

Loretta se vió atacada de una enfermedad nerviosa sin conseguir reponerse con su acostumbrada facilidad. Permanecía siempre apática y sus padres comenzaron a alarmarse.

—Sigue pensando siempre en él...—aseguró la madre, pero la tía Felicia dijo que cuanto necesitaba era cambio de aire, y nada más.

Afanosamente leyeron los avisos de casas amuebladas que se alquilaban al borde del mar o en la campiña hasta dar con lo que les pareció más indicado. El "Cottage de las rosas", se alquilaba en condiciones que les pareció conveniente, pareciéndole a la señora Malins hasta el nombre de buen augurio.

—¿Recuerdas—le preguntó a Felicia—cuánto adoraba es-

Pero había momentos en que Loretta se preguntaba si podría cambiar de individualidad hasta el extremo de llenar las exigencias de Set. Poco a poco, y bajo su influencia, se volvió tan desconfiada de sí misma que poco faltó para que perdiese toda su gracia y encanto naturales, mostrándose siempre dispuesta a pedirle disculpas por algún error que hubiese cometido. Y todo el pueblo aseguró al unísono:

—¡Terminará por cambiar por completo a nuestra Loretta!

—¿Ese Napoleón de bolsillo?—preguntaba entonces desdeñosamente la tía Felicia—. ¡No faltaba más!

El epíteto llegó en seguida a oídos de Set Baldry, quien como es de suponer quedó irritadísimo. Era hijo único y como resultado de los mimos de sus padres y de toda su parentela, debido a su físico atrayente, y a su despierta inteligencia, a su vivacidad, encontrábase el muchacho perfectamente convencido de que cuanto él hacía o decía estaba bien hecho o dicho. Y Felicia Kraik, adorando a su sobrina Loretta, creyéndola también irresistible y perfecta en su físico y cualidades, comenzó a experimentar una sorda indignación contra ese muchacho engreído que seguramente terminaría por hacerla desgraciada. Set disponía de una gran fuerza de voluntad, una gran versatilidad y en el fondo, también de una excelente carácter. Era en verdad una personalidad espléndida. Contaba sólo veintitrés años; y es ésta una edad harto peligrosa para el hijo único de padres que no miran sino por sus

—Comprendo...—la voz de la señora semejaba un trueno lejano—. Pues bien, te diré, querídita mía, que sin el color rosa te encontrarás tan bien en tu pellejo como una ardilla sin su piel a una paloma sin sus alas. ¿No fué siempre tu color favorito?

—Sí. Es decir... lo fué—repuso Loretta con dulzura—. Y a decir verdad, el verde no me agrada tanto, pero Set aseguró es más "sofisticado" y sutil.

—Pues tú tienes tanto de "sofisticada" como una rosa de primera, y Set no logrará comunicarte esta cualdad por más que quiera imponerse. Y a propósito, ¿por qué no sigue su carrera de médico? ¿Cambió su augusta opinión? ¡Y sus jóvenes padres que tenían cifradas todas sus esperanzas en semejante hijo! No comprendo la idea de Set de querer de pronto dedicarse al estudio de las artes...

Loretta había palidecido; con un gesto espontáneo que su tía encontraba delicioso en ella, echó para atrás su linda cabeza y exclamó:

—¿Por qué razón no habla de vivir Set su propia vida?

—No existe por cierto ninguna razón que lo impida. Sólo es gran lástima que no tendrás "tú" muchas probabilidades de vivir la tuya.

—Pero Set es un gran artista...

—Sí, tanto como mi gatito...—aseguró, con voz avhnagrada la tía Felicia.

* * *

te color antes de producirse aquellos lamentables acontecimientos? Este "cottage" se encuentra en Sussex, en el país de las rosas, cerca del mar, y seguramente allí se reponderá Loretta y recuperará sus antiguos gustos.

—El "Cottage de las rosas"—repitió Felicia, entusiasmada—. ¡Es como un presagio de nueva felicidad para Loretta!

* * *

Un hermoso día de junio emprendieron viaje a Sussex la señora Malins con su hija, acompañadas por la tía Felicia, con el propósito de inspeccionar aquella finca. Era una verdadera joyita de estilo "victoriano", situada en el centro de un hermoso jardín, con muros cubiertos de rosas trepadoras en toda floresccencia. La cuidadora, mujer agradable y conversadora, las acompañó a examinar las habitaciones. Los dormitorios veíanse empapelados de rosa, los cortinajes de "chintz" eran del mismo color, y la señora de Malins observó sonriente:

—El ama de casa debe ser muy amante de este color...

—No hay "ama", sino "amo"—rectificó la cuidadora—, y es un joven médico. Verá si está en casa...

—¡Por nada en el mundo podría vivir aquí!—exclamó de pronto Loretta—y creo que deberíes comprenderlo...

—Lo que comprendemos, niña—anunció en tono firme la tía Felicia—es que esto es un aviso del cielo... Aquí recuperarás tu antigua alegría, la salud del cuerpo y del alma. Por

—¡Sí, de color de rosa!—exclamó Set gozoso, mientras un reflejo de su antigua sonrisa iluminó la gravedad de su rostro.

Set y Loretta se tenían de las manos sintiéndose en un mundo en el que las cosas no tienen forma ni color, ni significancia alguna.

—Esto debe haberte parecido como tu verdadero hogar...—decía ahora la tía Felicia, sin la menor ponzoña en su voz y desprovista de toda animosidad contra ese muchacho que en tiempo tan poco digno de su adorada Loretta le pareciera. Los ojos de Set vagaron por la clara estancia y Felicia pudo observar, enterneida, que las sombras de la desilusión, de la amargura, que sebalaran su rostro en el momento de entrar ellas, se desvanecían por completo. Sus palabras parecían eximir al color rosa de su antiguo significado, eliminando las luchas del pasado para dejar reinar soberanamente las dicha del futuro.

—Sí—repuso Set, iluminando su rostro la antigua y exquisita sonrisa—. Es verdad... Justamente como en mi verdadero hogar... Nunca antes lo pensé.

CHRISTINE JOPE-SLADE

UNA BODA COLOR DE ROSA

(NOVELA)

El Día Gráfico

Folletón de EL DIA GRAFICO Núm. 133

LOS MAIAS

EÇA DE QUEIROZ

CON AUTORIZACION DE EDITORIAL MAUCCI

machuchos, braceando como las aspas de un molino en la cresta de un monte. Y otro sujeto ya calvo, llenaba laboriosamente una cuartilla.

Al ver a Ega (un íntimo de Gouvarinho) en la Redacción, en aquella noche de intriga y de crisis, Neves clavó en él una mirada tan curiosa é inquieta que Ega se apresuró a decir:

—Nada de política, asunto particular... No te interrumpas, después hablaremos.

Neves acabó la injuria que estaba lanzando a José Bento y en su impaciencia cogió del brazo a Ega, llevándolo a un rincón.

—¿De qué se trata?

—De ésto, en cuatro palabras. Carlos de Maia fué ofendido por un sujeto muy conocido. En artículo inmundo en la «Corneta del Diablo», por una cuestión de caballos... Maia pidióle explicaciones. El otro se las ha dado viles, asquerosas, en una carta que quiere que ustedes publiquen.

El demonio de la curiosidad picó a Neves.

—¿Quién es?

—Dámaso.

Neves retrocedió asombrado.

—¡Dámaso! ¡Imposible! Esta misma tarde comí con él. ¿Qué dice la carta?

—Todo. Pide perdón, declara que estaba borracho, que es borracho de profesión.

Neves agitó las manos indignado.

—¡Hombre! ¿Y tú quieres que yo publique eso? ¡Dámaso, nuestro amigo político! Y aunque no lo fuese, pues no es cuestión de partido, es cuestión de decencia. Si fuese el acta de un duelo, una cosa honrosa, explicaciones dignas... ¡Pero una carta en que se declara borracho!... ¡Ega, estás tonto!

Ega se encolerizaba también; pero Neves quiso ver la carta de Dámaso.

—¡No puede ser, es absurdo! Se trata de alguna equivocación! Déjame la carta.

Apenas vió el papel y la firma floreada, exclamó:

—¡Esto no es de Dámaso ni la letra de Dámaso! ¡Salcede! ¿Quién diablos es Salcede?

—Es Dámaso Salcede, un gordinflón.

—Haberlo dicho, hombre. Yo hablaba de Dámaso Guedes. Cuando se dice Dámaso, se entiende Dámaso Guedes.

Respiró con satisfacción.

—¡Cómo me asustaste! En este momento y con la crisis, una carta de esas escrita por Guedes... Si se trata de Salcede, bien! Espera... ¿No es un imbécil que tiene una propiedad en Cintra? Sí, él es. Un estúpido que nos fastidió en la elección pasada e hizo gastar a Silverio más de trescientos mil reis... Bien. Pereirinha, oiga al señor Ega. Ahí tiene una carta que debe salir mañana, en la primera página, tipo nueve...

El señor Pereirinha recordó que había el artículo del señor Vieira da Costa, sobre las «Reformas de las Tarifas».

—Va después—gritó Neves—. Las cuestiones de honra, ante todo.

Volvió a su grupo, donde se hablaba ahora del conde de Gouvarinho y afirmó que tenía dotes magníficos de orador parlamentario.

Ega encendió un cigarro y estuvo un momento considerando a aquellos sujetos que se pasmaban ante el verbo de Neves. De fijo que eran diputados que la crisis arrastrara a Lisboa y arrancara a la quietud de los campos y de las quintas. El más joven parecía una tinaja, vestido de casimir fino, con una cara enorme, de la que parecía saltársele la sangre, alegre, gordo como un cerdo bien cebado. Otro, alto y cenceño, con un gabán puesto sobre los hombros encorvados, tenía una quijada dura y maciza de caballo; y dos viejos muy rapados, muy morenos, apuraban una colilla de cigarro. Todos tenían esa expresión asombrada y desconfiada de los hombres de provincia, perdidos entre los coches e intrigas de la capital. Admiraban el robusto talento de Neves, su verbosidad y su táctica, y de fijo que en sus ciudades hablaban largamente del amigo Neves, el periodista, director de «La Tarde». Pero a través de aquella admiración y del placer de hombrearse con él, advertíase en ellos un vago miedo de que aquél robusto talento les pidiese en un breve aparte, dos o tres monedas.

Neves entre tanto celebraba a Gouvarinho como orador. No es que tuviese los rasgos, la pureza, las bellas síntesis históricas de José Clemente; ni la poesía de Rufino; pero no había otro para las alusiones que hieren y hacen sangre.

—Oye, Gonzalo, ¿te acuerdas de aquel chiste de Gouvarinho, el del trapecio?—gritó volviéndose hacia la ventana donde estaba el joven de la chaqueta clara.

Gonzalo, cuyos ojos negros fulguraban de agudeza y malicia, alargó el cuello largo y delgado, y dijo:

—¡Divino! Cuéntalo a los señores.

Los señores fijaron los ojos en Neves, esperando «el trapecio». Fué en la Cámara de los Pares cuando se trataba de la reforma de la instrucción. Estaba hablando Torres Valente, aquel que defendía la gimnasia en los colegios y quería que las muchachas hicieran la plancha. Gouvarinho se levantó y le suelta ésta: «Señor Presidente, sólo he de decir una palabra. Portugal saldrá de la senda del progreso, en la que tanto se ha ilustrado, el día en que en la enseñanza se nos obligue, con mano impía, a sustituir la cruz por el trapecio.»

—Muy bien—masculló uno de los viejos.

Pero entonces, el joven que parecía una tinaja, exclamó:

—Pues a mí, señores, me parece que el conde de Gouvarinho, es un solemne santurrón.

Sonrieron los caballeros de provincia, liberales y conservadores, que hallaban a aquel hidalgo excesivamente pegado a la cruz. Pero Neves, replicó:

—¡Santurrón! ¿Se le figura a usted que es santurrón? ¡Ca, hombre! Gouvarinho es un racionalista y un positivista, pero aquí se trata de réplica, de táctica parlamentaria. Ya que el de la mayoría hablaba del trapecio, por más que sea tan ateo como Renán, ¡zas! le acomete con la cruz. ¡Esto se llama estrategia parlamentaria! ¿No te parece, Ega?

—Sí, la cruz aún sirve para eso...

Pero en aquel momento, el sujeto calvo que acababa la cuartilla, y se desesperaba, echado hacia atrás, pidió al señor Juan de Ega que le diese un consejo.

Ega se le acercó, y dijo:

—¿Tenemos un trabajo difícil, Melchor?

—Sí, he de escribir algo sobre un libro de Chaveiro, los Cantos de la Sierra, y no doy pie con bola.

Ega bromeó con Melchor, a quien conocía desde hacía mucho tiempo.

—Lo mejor es no decir nada. Ustedes son simples noticie-

FERRETERIA PLA
Tallers, 66 y 68

"VAN HEUSEN"
Regd Trade Mark

El único cuello del mundo de una sola pieza, tejido en curva, con el doblez tejido en la misma tela y sin costuras ni añadiduras

Van Heusen n.º 1, extra, 2'50 Pts.
Van Heusen n.º 2, U A, 2'— Pts.
en todos los modelos

Fabricado por los concesionarios:
Pedro Pastells
Manufacturas Fco. Marfull, S. A.
Manufacturas Domingo Fábregas, Sociedad Anónima

Verbenas y Fiestas
ADORNOS - GUIRNALDAS
FAROLILLOS, etc.
FUEGOS ARTIFICIALES
EL INGENIO-Raurich, 6
Pídase catálogo Teléfono 15086

Bonito piso 4 dormitorios
Galería cubierta, sol y fresco, por su b. orientación; ascensor, autobús y tranvía; 21 ds., Córcega, 450, junto Jardines P. S. Juan;

PIANOS
DE ALQUILER DESDE, AL MES 8 pts
C. BIEGER
BRUCH 78

CITROËN
Coches usados
Procedentes de Cambios con Nuevos modelos
Desde 1.000 Ptas.
Citroen Berlina C-6
» Landaulet Taxis
» Torpedo Comerc.
Chevrolet Berlina, 4 pl.
Whippet Taxis
Studebaker Cond. Intr.
Provenza, 280 (entre P. Gracia y R. Cataluña)

Fábrica de Pantallas
Siempre lo más nuevo
Pies de salón desde Pesetas ..... 19'50
Portátiles sobre mesa desde Ptas..... 3'50
Pantallas desde Ptas. 0'65
J. CAMPS
EXPOSICION Y VENTA:
Paseo de Gracia, 125
TELEFONO 74055

Locales para alquilar, propios para despachos y Oficinas
Plaza de Cataluña, 9

COMPRAS

Al vender sus trozos de joyas, dentaduras, etc., de
ORO
consulte la CASA DE CAMBIO
X. & F. CALICO
Esta casa le ofrece toda la garantía de seriedad que Vd. debe EXIGIR para esta operación
Plaza del Angel, 3 esq. Vía Layetana

Casa de Compra y Venta
de máquinas de coser, escribir y fotográficas, como también escopetas de caza, Joyas, orf. y otros efectos. Paga más que nadie la antigua y acreditada casa, calle del Carmen, núm. 16, Pral.

BICICLETA
Compro de ocasión, en buen estado. Razón: calle Magallanes, 60, tienda. Teléfono 34.795. (P. S.).

Compro trajes usados
de caballero, pago bien, paso a domicilio. Tel. 22444 Calle Nueva de la Rambla, 10, y Salmerón, 44. Carlos.

Compro Motor Marino
en buen uso, de unos 10 caballos, con equipo completo. Escribid detallando, al núm. 233.

ALQUILERES

CASA NUEVA
Mallorca, 408; pisos 80 a 100 pts., p. tranv. 10 Cts. 4, Gironella Alta, 1, M. y Castellnou 2, 60 y 70 pts. Bajo Tres Torres, Bohanova-Sarriá, Casals, 8, pts. 70, mina agua, gran depósito. Se vende o arrienda. R.: Cortes, 627.

DEMANDAS

COMADRONA
Clínica, partos. Consultas: Unión 22, 1.o Telf. 22522

CORREDORA
bien presentada. Necesito para insignias y esmaltes finos. Inútil sin referencias. Ronda Universidad, 11.

Dependiente práctico
y experto, se ofrece mayor o detall, charcutería, confitería o ultramarinos. Inmejorables refer. Escribid 680, Vergara, 3.

EMPEARE
sólo tardes, caballero fino trato comercial, contabilidad, presentación. Inútil sin referencias. Escribid a EL DIA GRAFICO, número 1911.

PROPIETARIO
necesita 25.000 pesetas primera hipoteca, sobre fincas rústicas. Asunto serio. Abstenerse Agencias. Escribid DIA GRÁFICO, núm. 465.

HUESPEDES

SOLO DORMIR
caballero, S. Sadurní, 18, 2.o, 3.a.

Casa particular
habit. b. calle; todo estar económico. Carmen, 39, pral.

Pensión La Mundial
Hospital, 125, pral. Para viajeros y huéspedes. Magnífica terraza de verano; Baño. Teléfono 17391.

OFERTAS

CIRUJANA CALLISTA
Vicenta Soler
Gabinete instalado con todos los adelantos que la Ciencia moderna aconseja y todas las comodidades de los más renombrados gabinetes nacionales y extranjeros
PRECIOS REDUCIDOS
Plaza Cataluña, número 9, pral.
Teléfono, 19553

CAPITALES
para grandes negocios, inventos, etc. Respelvo ideas lucrativas, que no puedan resolver los que las conciben, las patento y exploto en todo el mundo. Esc. a SAX, DIA GRAFICO

PROFESORA
Piano y solfeo, en casa y domicilio. Laureano Figuerola, 6, 3.o 1.a

VARIOS

BALANDROS
canots y motores marinos, nuevos y de segunda mano. F. Vidal, Salmerón, 59. Teléfono 77931.

BICICLETA NIÑA
ocasión, toda equipada y en perfecto estado. Vendo a buen precio. Razón: L. Ricart, Trafalgar, 41.

Máquina triturar
hielo, se vende. Taller carrajería J. Vidal Sonet. C. Pedro IV, 242 (S. M)

GRAN GANGA
Se venden terrenos en carretera de Ribas Km. 8, cerca de la Torre Baró, con electricidad. Trato directo. Razón en las dos torres o frente al puente de los Eucaliptus, casa Vendrell

MUEBLES
y Colchones a Plazos sin fiador. 18, calle Santa Ana, 18

GRAN TORRE
p. estrenar, a media hora de la P. Cataluña; todas comod., libre de carg., etc., vendo casi regal, o cambio por una casa en Barna. Cjo. Ciento, 284, almacén.

LA FABRICA DE NEVERAS «GLACIAL»
VENDE BARATISIMO
Directo al consumidor
Inmenso surtido de superiores neveras para todos los usos, desde los más ínfimos precios; y de mínimo gasto diario de hielo. Desde 10 cts. Benet y Mercadé, 26, lado Estación Gracia y Teatro Bosque

MUEBLES A PLAZOS SIN FIADOR
MUEBLES PLA
CARMEN, 64

MUEBLES V. TORAN
Precios de fábrica
Junqueras, 12 y 14 cerca Plaza Urquinaona

OCASION
Aspirador Electro Lux. Aragón, 65, 2.o 1.a, Sólo ver, de 10 a 3.

RADIO
Continua Alterna
FONOGRAFOS DISCOS
Plazos Cambio Alquiler
NEW-PHONO Ancha, 35 y 37

TRAJES a PLAZOS
SASTRERIA ECONOMICA, Plaza del Padró, número 14.

URGE VENDER
yunque, motor de dos caballos, motor ventilador, máquinas de herrería y herramientas, y hierro, en buenas condiciones. Calle San Roque, núm. 13, Hostafranchs. Visita de 3 a 5

VIGAS DE HIERRO NUEVAS
Cortadas a medida, buena calidad. Vendo barato
DERRIBOS BALAGUE
ALMOGAVARES, 76, esquina Marina. Telf. 54.339

VIGAS DE HIERRO NUEVAS
CORTADAS A MEDIDA
VENDE BARATO
GARCIA Y VIDAL
Calle de Clot, del 1 al 9
Teléfono 54398

VIGAS DE HIERRO
DE OCASION a 38 cts. kilo. MASIFER
Avenida Mistral, 14
TELEFONO 34.444

ADVOCAT
Alfred Sanahuja
Divorcis. Plets. Causes
RONDA S. PERE 50, pral, de 5 a 8

ALMORRANAS FISTULAS GRIETAS
Eczemas, Comezón (picor), Llagas etcétera
Cúranse radicalmente sin operar y sin inyecciones, usando
RUMANY
Tubo 5'80 ptas.
Escudillers, 8, y demás Farmacias y Centros de Específicos

DERRIBOS LLORT
URGEL, 33. TELEF. 30944

LLAGAS DE LAS PIERNAS
Almorranas :: Tumores y Fístulas
Procedimiento especial que permite curarlas rápidamente sin peligro ni dolor, por crónicas y rebeldes que sean
Consultorio Médico de enfermedades crónicas
Pelayo, 16, 1.o Barcelona. Visita: de 11 a 1 y de 4 a 7 (Gratis para obreros de 7 a 8)

MADRES:
No olvidéis la Denticina Viuda Pablo Fernández Izquierdo, en el período de la dentición; es la salvación de vuestros hijos. Pedir Denticina Viuda. Caja 1.50

MODISTA
Vestidos elegantísimos, 15 pts. Cjo. Ciento, 156, primero, cuarta.

RADIO
fábrica de transformadores y bobinados. Eléctrica Rool, Entenza, núm. 7

UNICO
en asuntos serios. Sn. Pablo, 56, pral. 1.o señor Badía.

MUEBLES COMPRO
Pisos enteros. Pianos Radios. Máq. COSER. M. ESCRIBIR. etc. Pago bien y en seguida. MERCADO DE OCASIONES. CORTES, 414. TELF. 30.422

En géneros de novedad los precios que ofrece **EL BARATO** atraen una extraordinaria concurrencia

Constantemente las Secciones de Novedades están invadidas de compradores que saben apreciar las ventajas que se obtienen en estos Almacenes

¡SURTIDOS INCOMPARABLES! ¡PRECIOS MAS BARATOS!

ACTUALMENTE GRANDES OCASIONES EN SEDERIAS ESTAMPADAS DE MODA

CONTINUA LA GRAN VENTA DE

RETALES

CON UN ÉXITO INSUPERABLE

Hay millares de TROZOS de gran metraje en sedas, fantasías y artículos de actualidad marcados

A PRECIOS INSIGNIFICANTES

Aprovéchenlo señoras, y ¡cuánto antes mejor!
¡¡Pues estos REGALOS serán agotados pronto!!