El Día Gráfico

10 cts

Barcelona, sábado 17 de Marzo de 1933

EL CONFLICTO DE LUZ Y FUERZA

Ayer mañana se fijó un Bando del consejero de Gobernación de la Generalidad, anunciando que sin perjuicio de seguir asumiendo el mando, serán aplicadas las medidas del Estado de Guerra que sean compatibles con el acuerdo de la autoridad civil. — (Foto Pérez de Rozas)

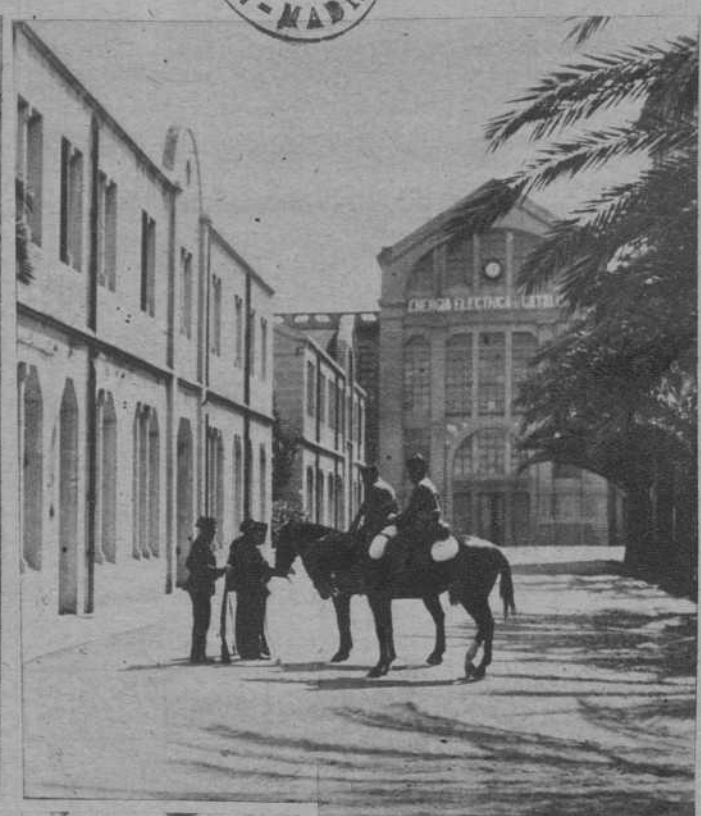

La Guardia Civil prestando servicio de vigilancia en la Central Eléctrica del Besós (Foto Badosa)

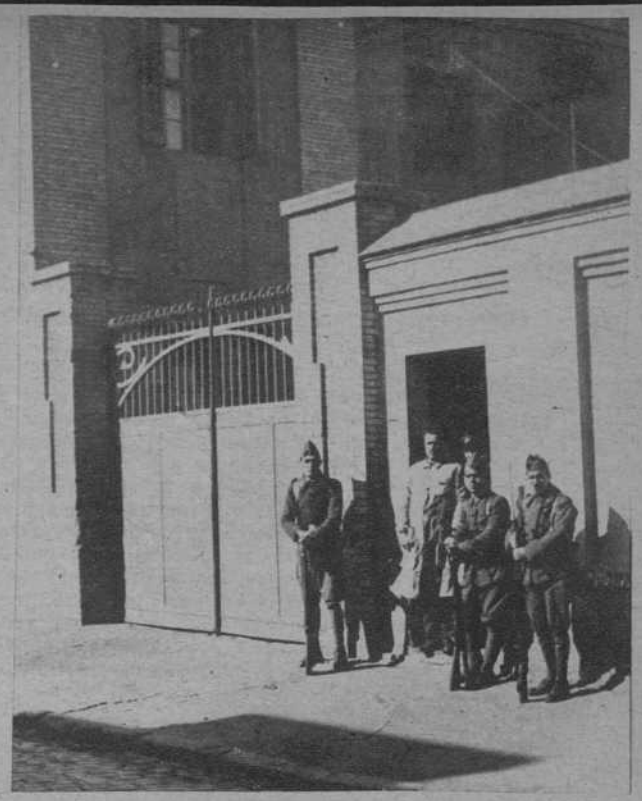

Soldados custodiando la Central Eléctrica de la calle Mata. — (Foto Badosa)

Marinos de la Aeronáutica Naval en la Central de la Catalana de Gas y Electricidad, de San Adrián. — (Foto Badosa)

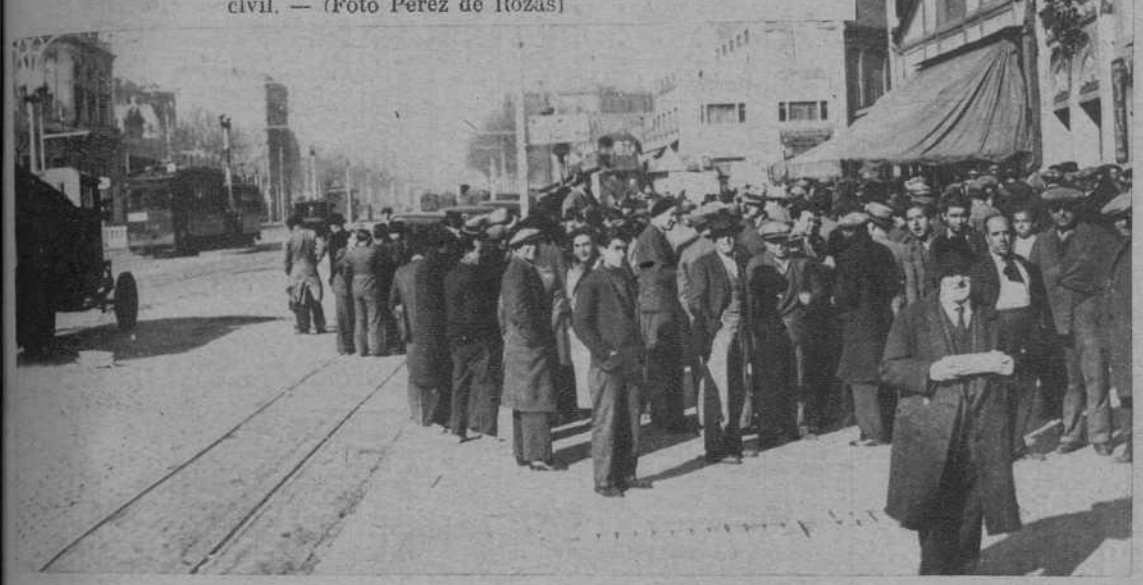

Empleados de la Central de la calle Mata, reunidos en el Paralelo, comentando el curso del conflicto. — Foto Badosa)

El oficial que mandaba la fuerza militar que prestó servicio en la Central Eléctrica de la calle Mata, la noche del jueves, pasando lista. — (Foto Pérez de Rozas)

CODORNÍU

SAN SADURNÍ DE NOYA

EL GRAN ESPUMOSO AÑEJO

Huelguistas de la Canadiense en una terraza de la Plaza de Cataluña (Foto Pérez de Rozas)

Empleados de Riegos y Fuerza del Ebro, en la Plaza de Cataluña (Foto Pérez de Rozas)

ECONOMIA Y FINANZAS

MOVIMIENTO BURSATIL

MERCADO LIBRE DE VALORES

De once a once y media

Día 16 de marzo

VALORES FIN DE MES.—El mercado se ha sostenido, a pesar de los conflictos planteados, demostrando confianza en que los Poderes Públicos sabrán sofocar cualquier intento de perturbación que se intente.

Los Nortes, de 51'20 pasan a 50'95, remntándose hasta 51'40, quedando al cierre a 51'35; Alicantes abren a 46'20, hacen como mínimo 46'15 y finalizan a 46'35; Gas E empiezan a 102'50 y quedan a 103'25; Minas del Rif sólo operan a 60'50; Hulleras experimentan un avance de dos enteros y medio a 49'50, para quedar a 49'25; Colonial abren a 47 y bajan a 46'75, recuperando seguidamente al cerrar a 47'15; Felgueras empiezan al mismo tipo de ayer: 40'50, cerrando con medio punto de ventaja, a 41; Aguas sufren pérdida de un entero al abrir a 169'50, logrando después cotizarse a 170, cambio que no mantienen, quedando a 169'75; Petrolillos repiten cambio a 5'45, con bastantes compradores; Chades, algo flojas, por retrocesos experimentados en la mayoría de bolsas europeas, pierden dos puntos, a 340'00.

BOLSA DE BARCELONA

De quince a diez y seis

VALORES FIN DE MES.—De apertura la mayoría de valores cotizánse a cambios ligeramente más bajos, animándose durante la sesión y aun logrando algunas ventajas, bien que con escaso negocio.

Nortes abren a 50'95 y cierran a 51'35; Alicantes, de 45'95, terminan a 46'40; Andaluces, de 14'25 cierran a 14'50; Colonial cotizan a los mismos tipos de la mañana, quedando a 47'15; Aguas cierran a 169'75. Hulleras pierden un cuartillo, a 49; Felgueras, después de haber logrado un avance de tres octavillos, a 41'35, flojean y quedan consólo un octavo de beneficio, a 41'15; Minas del Rif quedan con desmérito de un cuartillo, a 60'25; Petrolillos abren muy animados a 5'55, llegando a 5'75 y retrocediendo al salir vendedores a 5'50; Chades recobran los dos enteros que perdieron, al cotizar a 342.

Entre los componentes del Colegio de Agentes de Cambio y Bolsa, se cruzan operaciones de los siguientes valores: Andaluces, 14'35, 14'50; Platas, 14'75; Explosivos, 133'50; Petrolillos, 5'70.

CONTADO.—Abren firmes las Deudas del Estado, cediendo algo al cerrar. Las diferencias que se originan son de poca importancia. Bonos oro pierden un entero.

Poco negocio desarrolla la Deuda Municipal, anotando alguna ligerísima diferencia en contra.

Los Valores Industriales siguen sin ofrecer ninguna variedad al mercado, repitiendo sus cotizaciones.

Sostenidos los Valores Ferroviarios, sin diferencias notables; Andaluces siguen avanzando con negocio reducido.

Concurso de EL DIA GRAFICO

BOLETINES CORRESPONDIENTES A LOS MESES DE FEBRERO Y MARZO DE 1934

VALE número **39**

Mercado Libre de Valores

Sesión de once a once y media

Día 16 de marzo

Nortes: 51'20, 51'10, 51'05, 50'95, 51, 51'15, 51'20, 51'35, 51'40, 51'35 operaciones; Alicantes, 46'20, 46'15, 46'40, 46'35 dinero; Gas E: 102'50, 103'25 papel; Minas del Rif: 60'50 papel; Hulleras: 48, 49, 49'50, 49'25 operaciones; Colonial: 47, 46'75, 47, 47'15 operaciones; Felgueras, 40'50, 40'75, 41 papel; Aguas: 169'50, 170, 169'50, 169'35, 169'35 papel; Petrolillos: 5'45 dinero; Chades: 340 operaciones.

CAMBIOS DE LA SESION OFICIAL DE BOLSA OPERADOS ENTRE SOCIOS DEL MERCADO LIBRE DE VALORES

Sesión de quince a diez y seis

Nortes: 50'95, 50'90, 51, 51'10, 51'15, 51'20, 51'25, 51'35 papel; Alicantes: 45'95, 46, 46'20, 46'25, 46'35, 46'40 operaciones; Andaluces: 14'25, 14'50 operaciones; Colonial: 46'85, 46'75, 47, 47'15 dinero; Platas: 14'65, 14'75 dinero.

Aguas: 169'50, 169'75 operaciones; Hulleras: 49 operaciones; Felgueras: 41, 41'25, 41'35, 41'15 papel; Minas del Rif: 60'25, 60'35, 60'25 papel; Petrolillos: 5'55, 5'60, 5'65, 5'70, 5'75, 5'70, 5'65, 5'60, 5'55, 5'50 dinero; Chades. 342 operaciones.

«Après» Nortes: 51'40; Alicantes: 46'45; Colonial: 47'25; Aguas: 170; Felgueras: 41'25; Explosivos: 133'50 dinero; Minas del Rif: 60'50; Petrolillos, 5'55.

CAMBIOS DE VALORES NO ADMITIDOS A LA COTIZACION OFICIAL

Barcelona Traction 6 %, 89 dinero; Chade 5 1/2 %, 97'35, 97'50 operaciones, Transversal viejo no estampillado, 22 dinero; Cooperativa estampillada, 41 operaciones.

BOLSA DE MADRID

Día 16 de marzo

Interior A, 70; id. C, 70; Exterior C 88; Amortizable 1927 A, libre, 100'50; idem 1927 A, con impuestos, 88; idem 3 % A, 74'50; Bonos oro A, 226; idem B, 226; Tesoro 5 1/2 % A, 102'20; Acciones Banco de España, 550; Acciones M. Z. A., fin, 232'25; Acciones Norte, fin, 256; Acciones Azucarera, contado, 42'25; Acciones Española Petróleos, contado, 27'75; Acciones Explosivos, fin, 667.

Bolsas extranjeras

Información facilitada por la BANCA MARSANS, S. A.
Rambla de Canaletas, 2-4

Día 16 de marzo

PARIS

Banque de Paris, 1339; Banque de l'Union, 169; Société Générale, 1061; Cie. Générale d'Electricité, 1665; Peñarroya 193 1/2; Rio Tinto, 1497; Wagons Lits, 96; Etablissements Kuhlmann, 554; Electricité et Gaz du Nord 637; Senelle Maubege, 19760; Suez nouveaux, 1249; Nord, 207.

ZURICH

Chade A. B. C., 705; Chade, D, 137; Chade E, 137; Chade bonos nuevos, 30 1/2 d.; Acciones Sevillanas, 170 p; Donau Save Adria, 36; Italo Argentina, 105; Elektrobank, 670; Motor Columbus, 268; I. G. Chemie, 551 d.; Brown Bovery, 120 d.

BERLIN

Chade A. B. C., 162 1/2; Gesfurel, acciones ordinarias, 104 7/8; A. E. G., acciones ordinarias, 31 5/8; Farbenindustrie, 142 3/8; Harpener, 94; Banco Alemán Transatlántico, 39 1/4; Deutsche Bank y Diskontoges, 63 1/2 Dresdner Bank, 65 1/4; Reichsbank, 159 1/2; Phonix, 53 7/8; Hapag, acciones ordinarias, 31 1/4; Nordeutscher Lloyd, 36; Siemens ,und Halske 146 3/8; Deutsche Ablosungsanleihe, 2262; Hamburger Hypoteken, 9137.

NUEVA YORK

General Motors, 36 7/8; U. S. Steels 521; Electric Bond C., 17 5/8; American Tel y Tel, 118 1/4; International Tel y Tel, 14 1/2; General Electric, 21 5/8; Consol Gas N. Y., 39; Baltimore and Ohio, 30; Canadian Pacific, 17; Anaconda Copper, 14 5/8; National City Bank, 29 1/2.

BRUSELAS

Chade A. B. C., 4825; Barcelona Traction, 356 1/4; Brazilian Traction 252 1/2; Banque de Buxelles, 520; Banque Belge pour l'Etranger, 507 1/2; Sidro ordinarias, 360; Angleur Athus 180; Intertrop Comfina, 55; Sofina, 74'50; Madrid Tramway, 1425.

CAMBIOS FACILITADOS POR EL CENTRO OFICIAL DE CONTRATACION DE MONEDAS

16 de marzo de 1934

Cambios precedentes Dinero	Papel	DIVISAS	Cambios de hoy Dinero	Papel
37 55	37 65	1 libra	37 50	37 60
48 40	48 50	100 francos	48 40	48 50
7 38	7 40	1 dólar	7 38	7 40
63 30	63 50	100 liras	63 30	63 50
2 92	2 935	marco	2 92	2 935
237 90	238 15	100 suizos	237 90	238 15
171 50	171 75	100 belgas	171 50	171 75
4 96	4 97	1 florín	4 .6	4 97
34 00	34 40	100 escudos	34 00	34 40
30 50	30 70	100 checas	30 50	30 70
	2 54	1 argentino		2 54
1 93	1 95	1 sueca	1 93	1 95
1 89	1 91	1 noruega	1 89	1 91
1 67	1 69	danesa	1 67	1 69

INFORMACION DE LA CASA DE CAMBIO GRAU Y COMPAÑIA

Rambla del Centro, 35

BILLETES

Argentina	1 90
Austria	1 20
Bélgica	33 50
Brasil	0 45
Canadá	6 75
Colombia	3 25
Checo-Eslovaquia	27 00
Dinamarca	1 60
Filipinas	3 10
Holanda	4 85
Hungría	4 35
Méjico	1 35
Noruega	1 82
Perú	15 00
Polonia	1 25
Portugal	33 60
Suecia	1 85
Turquía	5 15
Uruguay	3 25
Venezuela	1 50

MONEDAS DE ORO

Isabel	239 00	por 100
Alfonso	238 00	por 100
Onzas	238 00	por 100
Cuartos	238 00	por 100
Duros	11 90	uno
Francos	236 00	por 100
Libras est.	60 00	una
Dólares	12 30	uno
Cubano	12 05	un peso
Mejicano	5 95	un peso
Oro defectuoso	233 00	por 100

METALES PRECIOSOS

Precios de compra:

Oro fino	7 95	gramo
Plata fina	105 00	el kg.
Platino	7 00	gramo

ORO PARA ADUANAS

Recargo para la actual decena 140 0[illegible]

SERVICIO FACILITADO por la Casa EMILIO GAISSERT

Vía Layetana, 39

CAMBIOS del día 16 de marzo 1934

ALGODON LIVERPOOL

	Cierre anterior	Apertura		Cierre
Enero	6 23	6 27		6 21 B 2
Marzo	6 29			6 28 B 1
Mayo	6 27	6 30	6 20	6 .5 B 2
Julio	6 .4		6 30	6 22 B 2
Sepbre.	6 23	5 25	6 27	6 21 B 2
Octubre	6 22		6 25	6 20 B 2
Dicbre.	6 22	6 25		6 21 B 1

ALGODON NEW YORK

	Cierre anterior	Apertura		Cierre
Disponible	12 45			12 28
Enero	12 68	12 55	12 57	12 55
Marzo	1. 18			12 06
Mayo	12 25	1. 17	12 16	1. 15
Julio	12 35	1. 26	12 17	12 26
Octubre	12 50	12 38	1 41	12 39
Dicbre.	12 63	12 50	12 51	12 50

CAFE NEW-YORK Contrato «A»

	Cierre anterior	Apertura	Cierre
Disponible	10 5 8		10 5 16
Marzo	8 35	8 20	8 27
Mayo	8 45	8 37	8 35
Julio	8 54	8 44	8 45
Sepbre.	8 63	8 53	8 56
Dicbre.	8 70	8 62	8 64

CAFE NEW-YORK Contrato «D»

	Cierre anterior	Apertura	Cierre
Disponible	11 3/4		10 50
Marzo	10 65	10 65	10 60
Mayo	10 85	10 75	10 77
Julio	10 99	10 .0	10 91
Sepbre.	11 30	11 20	11 22
Dicbre.	11 43	11 31	11 34

AZUCAR NEW-YORK

	Cierre anterior	Apertura	Cierre
Enero	1 77	1 72	1 77
Marzo	1 45	1 42	1 45
Mayo	1 55	1 54	1 55
Julio	1 61	1 60	1 61
Sepbre.	1 66	1 65	1 67
Dicbre.	1 73	1 70	1 72

CACAO NEW-YORK

	Cierre anterior	Apertura	Cierre
Enero	5 95	5 87	5 88
Marzo	5 10		5 02
Mayo	5 22	5 18	5 17
Julio	5 41	5 37	5 35
Sepbre.	5 61	5 56	5 55
Dicbre.	6 87	5 83	5 80

TRIGO LIVERPOOL

	Cierre anterior	Apertura	Cierre
Marzo	4 1 3 4	4 1 1 2	
Mayo	4 3 5 8	4 3 3 8	
Julio	4 5 3 4	4 5 1 2	
Octubre	4 7 3 4	4 7 5 8	
Dicbre.			

TRIGO WINNIPEG

	Cierre anterior	Apertura	Cierre
Marzo			
Mayo	67 7 8	67 5 8	68 1/4
Julio	69 1 .	69	69 1 2
Octubre			
Dicbre.			

TRIGO CHICAGO

	Cierre anterior	Apertura	Cierre
Marzo			
Mayo	86 7 [illegible]	86 1 2	87 1 4
Julio	87	85 7 8	87 1 2
Sepbre.	88	87 3 4	88 1 2
Dicbre.			

MAIZ CHICAGO

	Cierre anterior	Apertura	Cierre
Marzo			
Mayo	50 7 [illegible]	50 5 8	50 3 4
Julio	52 5 8	52 3 8	52 5 8
Sepbre.	54 5 .	54 1 2	54 1 2
Dicbre.			

CAUCHO LONDRES

	Cierre anterior	Apertura	Cierre
Ene-Mar.			
Abr-Jun.	5 13 32	5 9 32	
Jul-Sepb.	5 1 2	5 3 8	
Oct-Dic.	5 19 32	5 15 32	
Disponible			

CAUCHO NEW YORK

	Cierre anterior	Apertura	Cierre
Enero	12 66	12 27	12 40
Marzo	11 45	10 75	11 18
Mayo	11 60	11 15	11 33
Julio	11 91	11 50	11 65
Sepbre.	12 23	11 85	11 95
Octubre	12 34	12 00	12 05
Dicbre.	12 55	12 18	12 28

CACAO LONDRES

	Cierre anterior	Apertura	Cierre
Sepbre.	25 6	25 1	1 2

PLATA LONDRES

	Cierre anterior	Apertura	Cierre
Disponible	20 [illegible]8		
meses	20 11 16		

SAKEL	Cierre anterior	Primera apert.	Segunda apert.	Cierre	Diferencia
Enero	8 41			8 26	B 5
Marzo	8 63	8 64		8 [illegible]	B 3
Mayo	8 57		8 65	8 54	B 3
Julio	8 57	57	8 60	8 55	B 2
Novbre.	8 44	8 45	8 46	8 40	B 4

	Anterior	Cierre	Diferencia
COBRE LONDRES			
Contado	32 5		
Término	32 8 7		
ESTAÑO LONDRES			
Contado	234 7 5		
Término	233		

COTIZACIONES OFICIALES DE LA BOLSA DE BARCELONA

16 de marzo de 1934

DEUDAS DEL ESTADO

Cambio anterior		DIA 16
70 00	Interior 4 % A.	70 25
70 00	» » B.	70 15
70 00	» » C.	70 25
69 80	» » D.	70 25
69 [illegible]	» » E.	
70 00	» » F.	70 [illegible]5
68 00	» » G. H.	68 00
84 50	Exterior 4 % A.	84 65
84 35	» » B.	
84 00	» » C.	84 35
84 00	» » D.	84 00
82 50	» » E.	82 50
82 50	» » F.	82 75
83 00	» » G. H.	83 00
81 [illegible]5	Amortizable 4 % A.	80 85
81 55	» » B.	
80 75	» » C.	
81 00	» » D.	
80 85	» » E.	
94 00	Amortizable 5 % 1920 A.	94 10
94 00	» » » B.	
94 00	» » » C.	
93 65	» » » D.	
94 25	» » » E.	
93 65	» » » F.	
90 00	Amortizable 5 % 192[illegible] A.	90 00
90 25	» » » B.	
90 25	» » » C.	
90 15	» » » D.	
88 25	» » » E.	
87 75	» » » F.	
100 50	Amortizable 5 % 1926 A.	100 75
100 25	» » » B.	
100 30	» » » C.	100 50
100 00	» » » D.	
98 85	» » » E.	
100 00	» » » F.	
94 50	Amortizable 4 1/2 % 1928 A.	94 25
94 50	» » » B.	94 25
94 50	» » » C.	
94 50	» » » D.	
94 25	» » » E.	
94 [illegible]5	» » » F.	
100 60	Amortz. 5 % 1927 libre A.	100 75
100 50	» » » » B.	100 60
100 50	» » » » C.	100 60
100 50	» » » » D.	100 65
100 55	» » » » E.	100 50
100 40	» » » » F.	100 50
88 15	Amortz. 5 % 1927 con A.	8. 25
88 05	» » » » B.	88 10
88 05	» » » » C.	88 00
88 05	» » » » D.	
88 05	» » » » E.	
88 10	» » » » F.	
74 50	Amortizable 3 % 1928 A.	74 25
73 90	» » » B.	
73 65	» » » C.	73 80
73 85	» » » D.	73 80
73 90	» » » E.	73 70
73 85	» » » F.	74 00
88 50	Amortizable 4 % 1928 A.	
88 00	» » » B.	
88 0	» » » C.	
87 85	» » » D.	
85 55	» » » E.	
88 50	» » » F.	
84 25	» » » G. H.	
100 65	Amortz. 5 % 1929 libre A.	100 75
100 50	» » » » B.	
100 25	» » » » C.	100 40
99 95	» » » » D.	
99 95	» » » » E.	
103 10	» » » » F.	
227 00	Bonos Oro Tesorería 6 % A.	225 50
226 00	» » » » B.	
98 65	Deuda Ferroviaria 5 % A.	
98 15	» » » B.	99 00
98 50	» » » C.	98 50
98 85	Deu. Ferv. 4 1/2 % 1929 A.	50 25
98 65	» » » » B.	90 00
88 75	» » » » C.	
102 20	Oblig. Tesoro 5 1/2 % A.	102 25
102 20	Idem idem idem id B.	102 25
102 10	Idem idem idem 5 % A.	10[illegible] 05
102 15	Idem idem idem 5 % B.	102 05
100 25	Generalidad Cataluña 6 %	

AYUNTAMIENTOS

Cambio anterior		DIA 16
56 00	Barna. 1904 4 1/2 %	
61 15	Barna. 1906 4 1/2 %	61 00
63 00	Barna. 1920 4 1/2 %	
77 5	Barna. 1921 6 %	77 00
76 75	Barna. 1926 6 %	78 25
82 00	Barna. 1925 6 % Expos.	
75 75	Barna. Fc. Halmes 6 % 1925	76 00
73 75	Id. Id. Idem Id. 6 % 192[illegible]	
78 00	Barna. Puerto Franco 6 %	76 00
64 00	Barna. 1928 6 %	64 25
75 00	Barna. Ensanche 6 % 1927	75 00
6 00	Barna. R. Roma 4 %	
40 00	Málaga Reformas 6 %	
80 00	Sevilla Exposición 6 %	79 00
64 50	Valencia 5 %	64 25

DIPUTACIONES

Cambio anterior		DIA 16
69 00	Barna. Serie B. 4 1/2 %	
69 00	Idem id. C. 4 1/2 %	
88 50	Provinciales B. G. L. T. 6 por 100	88 65

VARIAS

Cambio anterior		DIA 16
87 00	Pto. Barna. 1908 4 1/2 %	
84 00	Caja Emisiones 6 %	84 00
96 00	Confederación Ebro 6 %	
88 15	Banco Hipt. España 4 %	
94 75	» » » 5 %	94 65
103 85	» » » 6 %	103 65
102 50	» » » 5 1/2 %	102 15
88 65	Crédito Local 6 %	
81 50	Crédito Local 5 1/2 %	81 50
84 75	Crédito Local 5 % inter.	84 75
96 50	Crédito Local 6 % idem	96 75
98 25	Id. id. 6 % 1932 libre	98 15
96 50	Id. id. 6 % Bonos Exp.	
104 50	Id. id. 5 1/2 % 1932	

VALORES EXTRANJEROS

Cambio anterior		DIA 16
1 70	Cédulas Argentinas 6 %	
84 25	Empréstito Argentino	84 50
78 50	Cédulas Costa Rica 7% oro	
	Empt. Marruecos	
102 50	[illegible] % serie A.	
103 00	6 % serie B.	
103 00	6 % serie C.	

FERROCARRILES

Cambio anterior		DIA 16
57 50	Nortes 1.a serie 3 %	58 50
53 75	Nortes 5.a serie 3 %	55 00
54 75	Espec. Pamplona 3 %	55 25
58 00	Prioridad Barna. 3 %	59 25
50 00	Segovia a Medina 3 %	
52 75	Asturias 1.a hip. 3 %	53 75
57 00	Léridas 3 %	
56 75	Villalba a Segovia 4 %	57 75
60 25	Almansas especiales 4 %	61 00
53 75	Almansas adher 3 %	53 75
5. 50	Minas San Juan 3 %	
66 50	Alsasuas 4 1/2 %	
62 00	Huescas 4 %	
87 75	Especiales 6 %	
84 25	Valencia 5 1/2 %	84 25
76 25	Alar a Santander	
54 50	Alicantes 1.a r. 3 %	54 15
78 50	» 2.a hip. 3 %	78 50
76 00	» A. 4 %	76 00
64 75	» B. 4 %	65 25
61 50	» C. 4 %	61 00
66 25	» D. 4 %	66 25
73 25	» E. 4 1/2 %	
78 50	» F. 5 %	79 00
87 00	» G. 5 %	67 25
81 00	» H. 5 1/2 %	
87 50	» I. 6 %	87 25
78 00	» J. 5 %	77 25
56 75	Francias 1864 2 %	58 25
44 50	Francias 1878 2 1/2 %	
48 00	Córdoba 2 %	49 50
82 00	Badajoz 5 %	82 25
8 00	Andaluces 1.a Serie v.	
18 00	Id. 1.a Serie fijo 3 %	18 25
6 00	Id. 2.a Serie v.	
13 00	Id. 2.a Serie fijo 3 %	
15 50	Id. Bobadillas 4 1/2 %	15 00
18 00	Id. 1918 5 %	
18 50	Andaluces 6 % 1920	
58 00	Cataluña 5 %	
73 50	» 6 %	
68 00	Cent. Aragón Caminreal 5 %	
40 00	Oeste España 3 %	
11 00	Olleria Montserrat 6 %	
36 00	Secundarios 5 %	30 00
76 00	Gran Metro 1922 6 %	
76 00	Gran Metro 1925 6 %	76 00
40 00	Madrid-Aragón 6 %	
25 50	Cáceres P. variable	
25 00	Metro Transversal 6 %	
34 00	Orense a Vigo variable	
53 00	Id. id. id. pref. 3 %	
42 00	Sarriá a Barcelona 6 %	
97 75	Tánger a Fez 6 %	
88 50	V. Asturiana 2.a hip. 6 %	

TRANVIAS

Cambio anterior		DIA 16
62 00	G. de Tranvías 4 %	
65 00	G. de Tranvías 5 %	
77 35	Tranvías Barcelona 6 %	
75 00	» » » 1930	

NAVIERAS

Cambio anterior		DIA 16
84 00	Esp. Const. Naval 6 % 1932	
52 00	Trasatlántica 4 %	
18 00	Idem 1920 5 %	
15 00	Idem 1922 6 %	15 50
88 00	Idem 1925 espec. 5 1/2 %	
83 00	Idem 1925 const. 5 1/2 %	84 25
89 25	Idem 1926 especiales 6 %	
78 00	Idem 1928 especiales 6 %	
79 00	Unión Naval Levante	
96 25	Trasmediterránea 6% Bonos	

AGUAS, CANALES Y ELECTRICIDAD

Cambio anterior		DIA 16
51 00	Aguas Huelva 6 %	
96 00	Aguas Valencia 6 %	96 00
.4 00	Barcelonesa Elec. 1903 4 %	
93 .5	» » 1913 6 %	
98 00	» » 1920 6 %	
66 50	Canal Urgel variable	
84 50	Gas E. 4 1/2 %	84 00
85 00	Gas F. 4 1/2 %	
.8 00	Gas G. 6 %	98 00
.7 50	Gas Bonos 6 %	97 75
101 35	Chades 6 %	101 25
66 00	C. Regantes Ebro 4 %	
45 00	Cop. de F. Elect. 6 % 1921	
44 00	» » » » » 1929	44 00
86 50	Energía Eléctrica 5 %	
96 00	Energía Eléctrica 6 %	
96 00	Idem. idem 6 % 1928	
.8 00	Idem. idem 6 % 1932	98 25
103 00	Energía Eléct. Bonos 6 %	104 00
16 00	Eléctrica Cinca 6 %	16 00
86 00	Elect. I. Tenerife 6 %	
96 50	Gas Lebón 6 %	96 00
96 00	A. Barcelona 5 % A 2a s.	
102 25	Aguas Barcelona 5 % C	102 25
102 75	Aguas Barcelona 6 % [illegible]	
93 00	Luz Fuerza Levante 6 %	
68 75	Fuerzas Motrices 1920 6 %	
78 50	Fuerzas Motrices Bonos	
72 00	Fuerzas Motrices 1923 6 %	72 00
100 00	Rieg. Levante 6 % Bonos	
68 00	» » 6 % 1926	67 50
95 75	Unión Eléct. Cataluña 6 %	96 00

VARIOS

Cambio anterior		DIA 16
84 00	Aplic. Eléctricas 6 %	
88 00	Asland pref. 6 %	
84 00	Idem 6 % 1916	
98 65	Idem 7 %	
90 00	Idem 6 % Villaluenga	
89 00	Idem 6 % Córdoba	
85 50	Auxi. C. Sansón 6 %	
99 50	Aux. Ferrocarril 6 %	
65 50	Carbones Berga 4 1/2 %	63 00
52 00	C. y Pavimentos 6 %	
82 50	C. y Pavimentos 7 %	
94 00	C. Guell 6 %	
74 50	Constructora Ferrv. 5 1/2 %	
101 50	Cros 6 %	102 00
97 50	Electro-Metal Ebro 6 %	98 50
75 00	E. Indust. Aragonesas 6 %	
90 00	Construc. Elect. 6 %	
97 00	Carburos Metálicos 6 %	97 25
89 00	Fin y Fid Arnús-Garí 6 %	
98 50	F. O. y Const. 4 1/2 %	
79 00	F. O. y Conts. 6 %	
90 50	F. O. y Const 6 % 1925	
85 00	Idem id 6 % 1928	
90 00	Idem id 6 % Bonos	91 25
89 00	Id id Cédulas 6 %	
82 00	Hotel Ritz 7 %	
72 00	Hullera Esp. 6 % 1920	
100 50	Indust. Sanitaria 6 1/2	
75 00	Madrid-París 6 %	
90 25	Maquinista T. y M. 6 %	
50 00	Metropolitano Const.	
87 00	Manufac Corcho 6 %	
100 00	M. Potasa Suria 7 %	
99 50	Productos Pirelli 6 % 192[illegible]	
10 00	Sert %	
84 00	Siemens I. Eléctrica 6 %	85 00
94 50	Siemens I. Eléctrica 6 %	91 75
91 75	Telf. Nac. Española 5 1/2 %	
88 00	I. M. F. Española 7 %	86 50
66 00	U. I. Algodonera 6 %	
101 00	U. Salinera Española 6 %	
93 00	V. Met. Urbanas 6 %	93 50

ACCIONES VARIAS

Cambio anterior		DIA 16
16 00	Funicular Montjuich ord.	
31 00	Tranvías Barcelona ord.	
5 25	Tranv. Barcelona pref. 7 %	
60 00	Idem idem id 6 %	
5J 55	Idem Granada	
95 75	Catalana Gas E.	96 00
79 75	Aguas Llobregat A	
132 00	Trasmediterránea A B C	
538 00	Banco de España	
134 00	España Industrial	
27 00	Española Petróleos portd.	28 00
12 00	Idem id Partes func.	15 00
67 00	Española Construc. Eléct.	
39 00	Hotel Ritz	
107 50	Telefónica Nacional pref.	107 50
120 00	M. Petróleos B. [illegible]	
41 00	Maquinista T. y M.	

VALORES A PLAZOS

Cambio anterior		DIA 16
255 00	Nortes	
229 00	Alicantes	
14 50	Andaluces	
23 50	Metro Transversal	
33 50	Tranvías ord.	
300 00	Aérea Montserrat	
232 50	Colonial	
75 00	Río de la Plata	
170 00	Docks	
103 00	Acciones Gas E.	
336 00	Chades A B C paridad	
328 00	Chades D. » plas	
330 00	Chades E. »	
170 50	Aguas	
303 00	Filipinas paridad	
46 00	Hulleras	
41 00	Felgueras	
667 50	Explosivos	
30. 50	Minas Rif portador	
43 00	Azucarera Ordinaria	
27 50	Petróleos nuevos	
770 00	Ford	
69 50	Asland	
4. 00	Maquinista T. y Marítima	
136 00	Fomento O. y C.	
1 70	Cédulas Argentinas 6 % Ley 1872 paridad por peso	
110 00	Telefónica Nacional, Esp. Bolsa ord.	
81 00	Sevillana Electricidad paridad	
124 00	Cros [illegible] 1915	
83 00	Marruecos [illegible]	
202 00	[illegible]	

Redacción y Administración: Plaza Cataluña, 2 y Teléfono 14100
Imprenta y Talleres: Muntaner, 49 (Entrada: Pasaje de la Merced, 6) Teléfono 21512
Suscripción Capital: Ptas. 2 mes. Suscripción Provincias: 7'50 trimestre. Número suelto: DIEZ CENTIMOS

El Día Gráfico

Año XXII Barcelona, Sábado, 17 de Marzo de 1934 Núm. 5.445

EL CONFLICTO DE LA LUZ Y FUERZA

PERSISTE LA HUELGA, NO HABIENDOSE PRODUCIDO INCIDENTES DE IMPORTANCIA

Las centrales eléctricas han sido ocupadas por equipos militares, no habiendo sufrido alteración el suministro de energía eléctrica ni el de gas

El consejero de Trabajo, señor Barrera, continúa las gestiones para llevar a una avenencia a los dos partes en discordia

PRESIDIDAS POR EL CONSEJERO DE TRABAJO, SIGUIERON LAS NEGOCIACIONES, PRESENTANDO LOS OBREROS, POR ESCRITO, UNA NOTA DE BASES MINIMAS

Para las diez de la mañana estaban convocados los representantes de las Empresas y las de los obreros de Luz y Fuerza, para seguir discutiendo los extremos en desacuerdo de las peticiones formuladas por los obreros y que han dado lugar al presente conflicto.

A la hora indicada comparecieron en la Consejería de Trabajo ambas representaciones, encontrando ya en su despacho al consejero, señor Barrera.

Los representantes obreros manifestaron al señor Barrera que, antes de reunirse de nuevo con la representación patronal, debían celebrar ellos una reunión, por separado, que les ocuparía un par de horas.

El señor Barrera, teniendo en cuenta que se perdía mucho tiempo en la discusión, por no hallarse concretadas las aspiraciones de los obreros, aceptó, como medio paara mejor encauzar el debate, que los obreros se reunieran por separado y concretasen sus aspiraciones mínimas, mediante cuya aceptación por las Empresas, desistieran de la huelga, dando lugar a que, con mayor tranquilidad se pudieran discutir luego los reglamentos que han de regir en lo del retiro, paro forzoso, pensiones por viudedad, asistencia médico-farmacéutica, etc.

Hacia las doce y media, los obreros dieron por terminada su reunión, cuyo resultado fué la siguiente nota de bases mínimas que presentaron al consejero de Trabajo:

a) No puede haber represalias de ninguna clase contra el personal huelguista, al cual se le abonarán los jornales de los días que dure la huelga.

b) Los esquiroles que pasadas las primeras veinticuatro horas trabajen en las Empresas y sustituyan al personal en huelga, si proceden del personal de plantilla deberán ser suspensos de empleo y sueldo durante tres meses, y si son forasteros o no son de plantilla, deberán ser despedidos inmediatamente antes de reanudar el trabajo el personal en huelga.

d) Mientras no sean aceptados estos puntos no se volverá a reanudar las negociaciones con las Empresas.

f) Reanudadas estas negociaciones será a base de los puntos siguientes:

Primero. Aceptación para la creación de la Caja de Retiro de la cantidad base que marca el proyecto de la ponencia obrera, depositando esta cantidad en el Banco de España como garantía que los Seguros Sociales sean un hecho.

Segundo. Aceptación as imis mo de la escala de pensiones, años de servicio, edad y demás detalles indicados en dicho proyecto, tanto respecto a los retiros, viudedad, orfandad, paro forzoso y asistencia facultativa.

Tercero. Fijación de un término de quince días para aprobar y poner en vigor los Reglamentos interiores, así como hacer las clasificaciones a Cooperativa de Flúido Eléctrico y Catalana de Gas y Electricidad.

Cuarto. Fijación de un término de quince días para últimar los Reglamentos que hagan falta para implantar seguidamente los Seguros Sociales.

Quinto. Aplicación del Contrato Colectivo de todos aquellos empleados que quieran acogerse a sus mejoras y cumplimiento estricto de dicho Contrato, con la anulacion del apartado referente a las 120 horas extraordinarias, toda vez que hay compañías que establecen esta anulación con los asociados de la F. A. I.

Sexto. Solución inmediata de todas las reclamaciones pendientes.

Séptimo. Aclaración concreta y firmada sobre permisos para gestiones particulares, sociales y deberes sindicales.

Firmado, por el C. A. D. C. I., Jo Fernández; por el S. R. L. F. C., J. Marlans; por el S. G. T., A. Menassanch; por la U. G. T., A. Argudín.

Los representantes de las Empresas, desistieron de discutir a aquella hora las bases presentadas por los obreros y se convino en reunirse de nuevo, a las cuatro de la tarde.

Por la tarde, los representantes obreros comparecieron en la Consejería de Trabajo únicamente para manifestar que ellos no tenían por qué asistir a la reunión, puesto que sus aspiraciones se hallaban perfectamente reflejadas en la nota entregada al consejero de Trabajo.

En vista de la esta actitud de los obreros, se reunieron con el consejero de Trabajo los representantes de las Empresas, quienes, deliberaron acerca de las bases presentadas por los obreros.

Según referencias extraoficiales que hemos podido recoger, la discusión se ha estacionado en la primera de las bases propuestas; esto es, la que se refiere a que las Empresas hayan de depositar en el Banco de España la cantidad base para la creación de la Caja de Retiro obrero, que asciende a unos tres millones de pesetas.

Las Empresas defienden el punto de vista de que siendo ellas quienes contraen la obligación de pagar el retiro a sus obreros, deben ser ellas quienes administren los caudales con que debe pagarse.

Por parte de los obreros, se sostiene el criterio de que la mejor garantía de cumplimiento de lo que se acuerde sobre este particular, será el depósito de dicha cantidad.

Unos y otros mantienen su respectivo punto de vista y no parece fácil que se lleguen a poner de acuerdo.

Queda la esperanza de que se confíe el cumplimiento del pacto sobre retiro a un organismo que merezca la confianza de unos y otros y que tenga autoridad para garantizar el derecho de todos.

Es posible que una sugerencia de esta índole hayo sido expuesta por el consejero de Trabajo y tal vez se haya pensado en que la Generalidad, mediante intervención oficial en el organismo mixto que se cree para administrar los fondos del retiro, podría constituir para unos y otros la garantía que los obreros necesitan para obligar a las Empresas y la que las Empresas necesitan para tener la seguridad de que su aportación a los caudales del retiro, cumplirá la misión que debe cumplir.

En este estado se hallaban las negociaciones a primera hora de la noche.

EN LA AVENIDA FRANCISCO LAYRET SE INTENTO FORMAR UNA MANIFESTACION DE HUELGUISTAS

Ayer mañana, en las primeras horas, se intentó formar una manifestación de huelguistas en la avenida Francisco Layret, cerca de la Central Eléctrica en la calle de la Mata. Era propósito de los manifestantes dirigirse a la Plaza de Cataluña y a las calles de Gerona y Ramalleras, donde existen unas centrales eléctricas.

Al tenerse conocimiento del hecho en la Comisaría general de Orden Público, salieron varios agentes y guardias de Seguridad, los que disolvieron a los grupos que se habían formado impidiendo que se llevase a cabo la manifestación.

COACCIONES EN LAS OFICINAS DE LA ENERGIA ELECTRICA

Casi a la misma hora se presentaron dos individuos en la puerta de entrada a las oficinas de la Energía sita en la Ronda de San Pedro, 39. A medida que el personal de oficinas fué llegando, dichos individuos les invitaron para que no entrasen al trabajo, lográndose de esta forma que sólo lo efectuasen diez de los ochenta que habitualmente trabajan en dichas oficinas.

GRUPOS DE HUELGUISTAS EN LA PLAZA DE CATALUÑA

Poco antes de las nueve de la mañana se pudo notar la presencia en la Plaza de Cataluña, frente a las oficinas de la Compañía Fuerza y y Riegos del Ebro, de algunos grupos de huelguistas, que coaccionaban a aquellos compañeros que se disponían a reintegrarse al trabajo, para que no lo efectuasen.

La fuerza pública simuló algunas cargas, que motivaron la disolución de los grupos, practicándose alguna detención. A ninguno de los detenidos se les ocupó arma alguna.

EN LA FABRICA DE GAS DE LA BARCELONETA SE INTENTO PARALIZAR EL TRABAJO

En las oficinas de la Compañía de gas la Catalana, se trabajó ayer, según manifestaciones de la gerencia, con toda normalidad. En la fábrica de gas sita en la Barceloneta, unos grupos intentaron que los obreros del turno de la mañana no entrasen al trabajo, lo que consiguieron de momento, pero más tarde, todos los obreros entraron al trabajo.

EN LA CATALANA DE ELECTRICIDAD

En la subcentral de la Catalana de Electricidad, sita en la calle de Arcs, los obreros que trabajaban en los transformadores, dejaron de hacerlo. En cambio, en las oficinas, trabajó el cincuenta por ciento del personal.

En dicha oficina nos dijeron que en la central productora que dicha Compañía tiene instalada en Seira (Aragón) los obreros habían cesado en el trabajo al secundar la huelga.

EN ALGUNOS SALTOS PRODUCTORES DE LA COMPAÑIA DE RIEGOS Y FUERZA DEL EBRO, NO SE TRABAJA

En las oficinas que la Compañía Riegos y Fuerza del Ebro posee en la Plaza de Cataluña, se trabajó en las primeras horas de la mañana por unos cuantos empleados que no quisieron secundar la huelga, pero al darse cuenta éstos de que la mayoría no habían acudido al trabajo, se retiraron también de las oficinas.

En algunos de los saltos productores que dicha Compañía tiene en la provincia de Lérida, los obreros abandonaron el trabajo.

SE HAN TOMADO TODAS LAS MEDIDAS PARA QUE NO FALTE LUZ NI FUERZA

Ayer, al mediodía, el consejero de Gobernación, se trasladó a la Generalidad. En su sustitución recibió a los periodistas el director general de Administración Local, señor España. Comenzó diciendo éste que estaban tomadas todas aquellas medidas conducentes a que no falte luz y fuerza en la región.

Se han formado—continuó diciendo—equipos militares, que han sido distribuidos entre las centrales y subcentrales, tanto en las del interior como en las del exterior.

Hasta ahora, las noticias que tenemos, no indican que se haya cometido ningún acto de sabotaje ni que se haya registrado incidente alguno de gravedad.

LOS HUELGUISTAS, EN MANIFESTACION, FUERON A ENTREVISTARSE CON EL SEÑOR BARRERA

De los numerosos huelguistas que se congregaron ayer en la plaza de Cataluña y en las centrales eléctricas, surgió la idea de formar una manifestación pacífica y dirigirse al departamento de Trabajo de la Generalidad, con objeto de enterarse del curso de las negociaciones.

La manifestación, que fué bastante numerosa, llegó ante el Departamento de Trabajo de la Generalidad, sito en la Vía Layetana, 16, sobre las diez y media de la mañana.

Un grupo de huelguistas subió a las oficinas de este Departamento, instaladas en el piso principal, y se entrevistó con el Comité de huelga, que se encontraba reunido desde las diez de la mañana, conforme habían sido convocados.

Los representantes del Frente Unico, rogaron a los manifestantes que se disolvieran, pero en vista de que no conseguían sus propósitos, se entrevistaron con el Consejero de Trabajo señor Barrera al que le rogaron que dirigiera la palabra a los manifestantes y les indicara la conveniencia de que se disolvieran para evitar incidentes.

Seguidamente, el consejero señor Barrera salió a la entrada de las oficinas del Departamento de Trabajo, y después de dirigirles la palabra a los manifestantes diciéndoles que confiaran en las gestiones de aquella Consejería y del Gobierno de Cataluña, pues les sería resuelto prontamente y dentro de las normas de la más extricta justicia, el conflicto que tenían planteado, les indicó la conveniencia de disolverse, cosa que hicieron pacíficamente y sin que ocurriera el menor incidente. Cuando terminó su breve discurso el señor Barrera, fué aplaudido.

(Continúa en la Pág. 6)

La doctora Montessori en Barcelona

Procedente de Inglaterra e Irlanda, donde ha dado dos cursos intrnacionales de Pedagogía Montessoriana, se encuentra de nuevo en Barcelona la ilustre doctora María Montessori, acompañada del delegado internacional de la A. M. I., don Mario Montessori.

Después de un breve reposo que se toma, con esta estancia entre nosotros, saldrá la doctora de nuevo para Roma, donde el 3 del próximo mes de abril inaugura el gran Congreso Internacional Montessori, que se celebra bajo el patronato del Gobierno italiano.

El interés que ha despertado dicha manifestación en todos los medios culturales internacionales, se traduce en el envío, ya sea por los organismos oficiales respectivos, ya por entidades particulares, ya por Centros pedagógicos, de numerosas delegaciones, para que intervengan en las diversas ponencias nombradas.

Además de la doctora, que desarrollará en seis conferencias el tema "Desviación y Normalidad", hablarán, entre otras personalidades, Centillo, y Paderarol, por Italia; Piaget, del "Bureau Internacional d'Educatión", por Suiza; doctor Kraus, de la Escuela Adler, de Viena, por Austria, y doctor Crigthon Miller, fundador de las Child Guidance Clinics, por Inglaterra. Asimimos es seguro que de Barcelona y de Madrid asistirán diversas personalidades en representación de nuestros organismos oficiales, habiendo sido invitados ya oficialmente los miembros del Comité de la Sociedad Montessori, doctor Augusto Pi y Sunyer, y doctor Pittaluga.

EL PRINCIPE OTTO

CORREO DE VIENA

¿Es posible el restablecimiento del trono?

Otto de Habsburgo seguirá siendo un pretendiente mas...

A la Historia no le place el retorno al pasado. Su divisa es: "¡Siempre adelante!" El pasado nunca puede ser enteramente restablecido, y las tentativas siempre sufren un fracaso. Son desviaciones del gran camino del progreso, sendas laterales que con frecuencia conducen al abismo.

En todos los países hay gentes que sueñan con la vuelta al camino ya hecho, con el restablecimiento del régimen político y social condenado por la Historia. Las hay en Francia, en Rusia, en España. En Austria y Hungría se empeñan en resucitar a la monarquía muerta.

Llevan el nombre de legitimistas y sueñan con la vuelta del emperador "legítimo", o sea del descendiente de los Habsburgo, aunque el último representante de esta dinastía, Carlos, había firmado la abdicación y, por lo tanto, las pretenciones de su hijo Otto no son del todo "legítimas".

Los legitimistas se reclutan entre los antiguos cortesanos, altos dignatarios, representantes de la alta nobleza; su odio hacia la República es concebible: con la caída de la monarquía perecieron sus privilegios y prerrogativas.

En Hungría son más numerosos que en Austria. Mientras la nobleza austriaca, en su mayoría, ha desaparecido, la húngara, al contrario, desempeña un gran papel en su país. En Hungría toda, o casi toda la clase dominante, simpatiza con la monarquía; pero los elementos responsables, o sea el Gobierno y los que le apoyan, se dan cuenta de la imposibilidad de restablecer el pasado, ya que eso hubiera causado enormes dificultades diplomáticas. Ni Francia, ni Italia, ni la llamada Pequeña Entente, hubieran admitido el restablecimiento del trono en Hungría, lo mismo que en Austria. Además, el almirante Horthy, rey no coronado de Hungría, no experimenta deseo alguno de ceder el Poder supremo a un descendiente de los Habsburgo; prefiere mandar él mismo. En Austria, los legitimistas constituían, hasta los últimos días, un partido minúsculo que no ejercía influencia alguna. Se contentaban con reunirse en ocasiones solemnes, en aniversarios del difunto emperador o del pretendiente al trono, etc., en un salón aristocrático cualquiera; con poner flores en la tumba de Francisco José y demás miembros de la exfamilia imperial, y con anatemizar, en círculos íntimos, a la República.

Su jefe, el excoronel Gustavo Bauer, y algunos otros legitimistas, visitaban de vez en cuando al joven Otto y a su madre, la exemperatriz Zita. En general, era un movimiento inofensivo.

***

Hubo legitimistas también entre los miembros de varios Gobiernos austriacos. Los hay también en el Gobierno actual; así, el ministro de Justicia e Instrucción Pública, Schuschnig, el de la Guerra, general Schonburg-Hartenstein, e incluso el vicecanciller Fey, no ocultan sus simpatías monárquicas.

Además, los miembros del Heimwehr, que desempeñan ahora un gran papel en la política austriaca, han soñado siempre con el restablecimiento del trono.

(Continúa en la Pág. 7)

VIDA DE LA CIUDAD

CONCURSOS DE BELLEZA

Los festivales de la Mecanógrafa en el Teatro Bosque

Esta noche, en la elegante platea del Teatro del Bosque, tendrá lugar el esperado baile de gala para elegir a la "Sensoyoreta Mecanógrafa 1934" y su Corte de Honor.

La señorita que salga elegida está invitada para tomar parte en el concurso de elección de "Miss Catalunya" y "Miss España", así como también a las fiestas de Primavera que organiza nuestro Ayuntamiento.

Durante la celebración del baile, se sortearán los regalos que se han recibido de las casas comerciales.

Mañana por la mañana, en el Parque de Barcelona, habrá un gran audición de sardanas en honor a la "Senyoreta Mecanógrafa 1934" y su Corte de Honor.

Las señoritas que quieran presenciar el baile, pueden solicitar invitaciones en las oficinas de la calle de Salmerón, 43, mediante la presentación de la tarjeta de la casa donde trabajen.

Diada Oficial de la Mecanógrafa

Está ya muy adelantada la venta de sillas, títulos de caballero y palcos para el Baile de Gala que mañana domingo, a las diez de la noche, se celebrará en el Palacio de Bellas Artes, en honor de la "Señorita Mecanógrafa 1934", elegida en el Concierto benéfico que por la mañana del mismo día tendrá lugar en el Gran Teatro de Novedades.

Todo hace esperar que la indicada fiesta resultará un agradable acontecimiento que no dejará nada que desear entre las más alegres y animadas.

Por otro lado sabemos que las señoritas mecanógrafas deseosas de contribuir al esplendor de la "Diada", se preparan para lucir los más elegantes trajes de Primavera, rivalizando en gusto y primor.

«CONFERENCIA CLUB»

Conferencia del doctor Curt Sachs

La conferencia que el musicólogo doctor Curt Sanchs, excatedrático de la Universidad de Berlín, dará en el Conferencia Club, consistirá en una disertación sobre el tema "Motifs et symboles de la danse". El acto tendrá lugar el miércoles, a las siete en punto de la tarde.

La conferencia será ilustrada con numerosas proyecciones.

HOMENAJE A ROSA MARIA ARQUIMBAU

La señorita Rosa M. Arquimbau, ha sido obsequiada por sus amistades con una comida de homenaje con motivo de la aparición de su novela "Histori d'una noia i vint braçalets".

Con la señorita Arquimbau han tomado asiento a la presidencia de la fiesta los señores Costa y Déu, José Pomés, José M. Xicota, José M. Sagarra, Enrique Martí, Angel Marsá y Doménech Pallerola.

La fiesta ha resultado muy agradable y todos los comensales han hecho votos por el triunfo de la nueva producción de Rosa M. Arquimbau.

EN LA IGLESIA DEL PINO

Se celebraron funerales por el alma de Primo de Rivera

Ayer mañana, en la iglesia del Pino, tuvieron lugar los funerales por el alma del general Primo de Rivera. Asistió numerosa concurrencia. En la presidencia figuraban casi todos los concejales de los Ayuntamientos de Barcelona durante la Dictadura; los excondes de Montseny y de Figols y los exalcaldes señores exbarón de Viver y Alvarez de la Campa.

En la presidencia de señoras figuraban la exmarquesa de Castellflorite y la excondesa de Montseny.

Las autoridades habían tomado algunas preocupaciones en las inmediaciones del templo.

No se registró, durante el funeral, ni a la salida, el más pequeño incidentt.

CRONICA DE SUCESOS

PONE FIN A SU VIDA UNA ANCIANA, COLGANDOSE DE UNA VIGA

ATROPELLOS, RIÑAS Y CHOQUES

SE SUICIDA, COLGANDOSE DE UNA VIGA

En su domicilio de la calle de las Navas de Tolosa, 69, se suicidó ayer tarde, colgándose de una viga, Teresa Marcé Cuscó, de 68 años, que padecía una enfermedad crónica.

BATALLA CAMPAL EN LA CALLE DE SAN OLEGARIO

Ayer, en la calle de San Olegario, esquina a la de las Tapias, promovióse una violenta discusión entre tres hombres y una mujer, originándose con tal motivo un gran escándalo y acometiéndose furiosamente los cuatro.

De la contienda, resultaron heridos: Natalia Rodí García, de 35 años, con dos lesiones, de pronóstico reservado en la cabeza, y leves, Camilo Fernández Vázquez, de 24; Luis Mosola, de 46, y Alberto Sies Prieto, de 32.

La mujer ingresó en el Hospital de San Pablo y los tres hombres fueron puestos a disposición del Juzgado de guardia.

UN MECANICO SUFRE GRAVES QUEMADURAS A CONSECUENCIA DE LA EXPLOSION DE UN BIDON DE BENCINA

Al hacer explosión un bidón de gasolina en un garaje del Salón de Fermín Galán, sufrió quemaduras en los brazos, cara y cuello Millán Meoreda García, de 27 años, diagnosticándose su estado en el Dispensario del distrito de pronóstico reservado.

MUJER DE ARMAS TOMAR

De madrugada, en la Diagonal, esquina a la calle de Claris, Emilio Margalef Linares, domiciliado en la calle de Francisco Oliver, núm. 48, fué agredido por una mujer desconocida que le produjo varias contusiones en la cara.

ACCIDENTE DEL TRABAJO

Descargando un vagón en el Puerto, Fernando Horguero Albarado, de cuarenta años, se produjo una contusión en la mano derecha.

CAIDAS DESGRACIADAS

En la calle Clarís, junto a la de Consejo de Ciento, al pretender subir a un tranvía en marcha, Miguel Pons Pons, de 46 años, se ocasionó una herida contusa en el parietal izquierdo.

—Ayer fué auxiliado en el Dispensario de Hostafranchs Santiago Alieto Cordedo, de 13 años, de heridas contusas en el abdómen, otras partes del cuerpo y conmoción cerebral, que se causó en el patio de la fábrica de vidrio, donde trabaja como aprendiz, jugando con otros chicos, al caerse de unos cinco metros de altura.

El paciente fué trasladado al Hospital Clínico.

PERSONAS LESIONADAS AL SER ATROPELLADAS

Un automóvil, ayer, en la calle de Béjar, atropelló al niño de ocho años Fernando Bernard García, causándole heridas en distintas partes del cuerpo.

—Un tranvía atropelló, en la Avenida de Eduardo Maristany, a María Abos García, de 63 años, causándole heridas en la cabeza y ambas manos.

—En la calle de Cortes, una bicicleta atropelló a María Vallet Lengua, de 63 años, causándole la fractura de la tibia derecha y otras lesiones.

—En la Rambla de Cataluña un taxi atropelló a José Miró Roure, de 53 años, que resultó con una herida incisa en la mano izquierda.

CHOQUE DE AUTOMOVILES

Frente al Hospital de San Pablo chocaron los automóviles B-50202 y el SO-416, resultando el propietario de este último vehículos, Emilio de Castellarnau Jiménez, de 37 años, con erosiones y contusiones diversas.

CHOQUE DE DOS COCHES DEL METRO

Ayer por la tarde, en la estación del Metro de la calle de Marina, el coche número 8, conducido por Serafín Villanueva, al efectuar unas maniobras en la vía contraria, sufrió un choque con el coche número 7, que conducía Enrique Alba.

El primero no pudo hacer nada para evitar el accidente, ya que al darse cuenta de la inminencia del mismo, sufrió un desmayo. Dando pruebas de mayor serenidad, el conductor Alba hizo funcionar los frenos de su coche, atenuando así el choque y evitando que el accidente revistiera mayores proporciones.

A consecuencia del accidente, resultaron rotos algunos vidrios, con con averías los frenos automáticos

Los referidos conductores y los viajeros Antonio Vila, Antonio Hurtado, Mariano Belio, Luis Gallego, Salvador León, Gerardo García, Ramón Valera, Ramón Lavid y Mariano Capella, sufrieron todos lesiones de pronóstico leve.

El servicio quedó interrumpido durante dos horas.

HERIDO AL APEARSE DE UN TREN

Manuel Morales Soler, de 14 años, ayer por la tarde, en la estación de Sans, se arrojó de un tren en marcha, resultando con heridas graves. Manifestó que había subido en el Apeadero del Paseo de Gracia, habiendo tomado billete hasta la estación de Sans, donde quiso apearse al ver que el tren no paraba en la misma.

En grave estado fué trasladado al Hospital Clínico.

LAS INGENUAS

Dice que le arrancaron el portamonedas, pero después confesó que fué timada por el procedimiento de las «misas»

Ayer tarde se presentó en la Comisaría general de Orden Público Sofía Painatesco, de 40 años, artista rumana, denunciando que al pasar por la calle del Vidrio dos individuos le dieron un empujón, derribándola, y al levantarse echó de menos un monedero que contenía 1.200 pesetas.

Ante el juez de guardia dijo que lo declarado ante la policía no era cierto y que la verdad es que dos individuos, por el procedimiento de las misas, le habían timado dicha cantidad, que había ido a retirar de una libreta de la Caja de Ahorros.

CONFERENCIA

Mañana, a las cinco de la tarde, y en el local de la Revista «Pentalfa», Alcoy, 2 y 10, torre, don Mariano Potó dará una conferencia sobre el siguiente tema: «El naturismo sinóptico».

EL TIEMPO

SERVICIO METEOROLOGICO ESPAÑOL DE LA UNIVERSIDAD DE BARCELONA

Boletín del Servicio Mteorologico Español

Estado general atmosférico del día 16 de marzo, a las 7 horas:

Ha pasado al Mar del Norte la borrasca del Archipiélago inglés y aparace un nuevo centro borrascoso por el Occidente de Irlanda. En los mares italianos se forman pequeños centros de presiones bajas.

Continúa el mal tiempo en nuestras costas del Norte, con vientos fuertes del Oeste y mar dura. En el resto de España ha disminuído la nubosidad en la mañana de hoy. Aún se han regsitrado lluvias poco intensas en todas nuestras regiones, excepto en Levante y Suroeste.

TEMPERATURAS EXTREMAS

Península: Máxima de ayer, 19 grados en Almería y Murcia.

Mínima de hoy, —3 grados en Avila y Segovia.

Madrid: Máxima de ayer, 8,7 grados; mínima de hoy, —0,3 grados.

TIEMPO PROBABLE PARA HOY

Cantabria y Galicia vientos del Oeste y lluvias. Marejada.

Resto de España, vientos del tercer cuadrante y cielo con nubes.

Horas de observación: 7 horas - 13 horas - 18 horas.

Barómetro a cero y al nivel del mar. — Milímetros: 756,9 - 757,4 - 757,7.—Milibares: 1009,1-1009,8 - 1010,2.

Termómetro a la sombra.—Seco: 7,1 - 14,1 - 13,8.—Húmedo: 4,1 - 7,5 - 7,8.

Temperaturas extremas a la sombra.—Máxima: 15,2. — Mínima: 6,0.—Idem cerca del suelo: 4,1.

Oscilación termométrica: 9,2.

Temperatura media: 10,6.

GACETILLAS

Sale el sol a las 6. Se pone a las 6.

Santos de hoy. — San Patricio, obispo y apóstol de Irlanda; José de Arimatea, discípulo de Jesús; Agrícola, obispo; Alejandro, Teodoro y Paulo, mártires. Santa Gertrudis de Brabante, virgen y abadesa.

Santos de mañana.—Domingo de Pasión; San Cirilo, obispo de Jerusalén y doctor; el beato Salvador de Horta; Santos Alejandro, Frigidiano y Anselmo, obispos; Félix, diácono; Eduardo, rey de Britania; Trófimo y Eucarpio, mártires. Santa Faustina, virgen

◆◆

Mañana, a las diez de la noche, tendrá efecto, en el Teatro Escuela (Consejo de Ciento, 264) una selecta velada de arte lírico, organizada por "Studi Club".

◆◆

La Comisión Recreativa del Círculo Democrático Radical del Distrito V (Mendizábal, 17) celebrará la inauguración de la temporada mañana, tarde y noche, con dos grandes bailes de gala.

◆◆

El "Foment de la Sardana de Barcelona" tiene organizado para mañana los siguientes actos:

A las diez. — Visita colectiva al Acuario del Parque de Barcelona. Sitio de reunión: a las diez menos cuarto, frente al monumento al general Prim.

A las once y media. — Audición de sardanas en la calle de Entenza chaflán Avenida Mistral.

A las cinco y media de la tarde.— Audición de sardanas en el local social, calle del Pino, 11. Colaborará en esta fiesta el "Esbart Infantil La Falç".

Siguiendo el orden de fiesta establecido con motivo de la celebración del tercer aniversario de su fundación, la Asociación General de Empleados de Seguros inaugurará el martes la Exposición de Fotografía Artística, rogando a todos sus consocios aporten sus trabajos antes del día 19 en que se cerrará la admisión.

◆◆

SAN JOSE

UN BOLSO
UN MONEDERO
UNA CARTERA

o cualquier otro artículo de la Casa OSTIZ es el obsequio más práctico y distinguido que usted puede hacer a sus familiares o amistades

CASA OSTIZ

Paseo de Gracia, 28

Marroquinería (fabricación propia). Bisutería fina.-Medias.-Guantes, etc.

◆◆

Las oficinas de la Caja de Ahorros y Monte de Piedad de Barcelona, Central y sucursales, permanecerán abiertas de diez a doce el lunes próximo, para toda clase de operaciones.

◆◆

TABACOS HABANOS

RAMBLA FLORES, 16 - Tel. 18.726

◆◆

El Ateneu Català de la Classe Obrera inaugurará el primero de abril sus clases teórico - prácticas. Un curso de Ortografía catalana los lunes y jueves de cada semana, y otro de Aritmética elemental los martes y viernes, las horas para ambas clases serán de siete y media a ocho y media de la noche.

◆◆

El Colegio Oficial de Practicantes en Medicina y Cirugía de Cataluña, inaugurará el día 10 de abril un curs illo de especialización en Tisiología y otro de Higiene general.

◆◆

Los próxmos días 21 y 22 del corriente, a las diez de la noche y once de la mañana, respectivamente, tendrá lugar en el Casal del Metge, calle de Tapinería, 10, reunión de veterinarios catalanes para proceder a la discusión del Reglamento interior y nombramiento del Consejo del Colegio Veterinario de Cataluña.

◆◆

La Mutua de Previsión y Socorro convoca a todos sus asociados a la Junta general ordinaria que celebrará mañana domingo, a las once de la mañana, en la Unión Democrática de Cataluña, Rivadeneyra, 4, principal.

◆◆

El Montepío de la Cruz Roja de Barcelona celebrará Junta general ordinaria mañana domingo, a las once de la mañana, en el local social, calle de Mendizábal, 18.

◆◆

La Caja de Previsión Energía, pone en conocimiento de sus asociados que queda suspendida la Asamblea general ordinaria que debía celebrarse mañana.

◆◆

El Comité Ejecutivo de los colegios del Cuerpo de Agentes Comerciales de Espña, deseando honrar la memoria del que fué vocal de aquel superior organismo, don José Gran y Sala, ha delegado al vocal don José Casacuberta Bofill para que, en nombre y representación del Comité deposite una corona de flores naturales en la tumba del finado.

El acto tendrá lugar mañana, a las doce, en el Cementerio Nuevo (Vía Eulalia).

◆◆

La A. E. Muntanya, efectuará mañana domingo una excursión a Tarrasa, Llac Xuriguera, Font de l'Olla y Tarrasa.

Salida, a las seis de la mañana por la estación del Norte.

◆◆

NO DEBE USTED SENTIR SU ESTOMAGO

El hombre sano, que goce de salud perfecta, no puede tener sensaciones que le recuerden sus órganos vitales, ni debe apercibirse fácilmente del funcionamiento de sus riñones, hígado y, sobre todo, del de su estómago. Quien se da cuenta de que tiene estómago es porque no disfruta de un estado normal, aun cuando observe únicamente algunos pequeños síntomas desagradables, tales como pesadeces o eructos ácidos. Desde el momento inicial de tales manifestaciones, es preciso combatirlas de un modo eficaz tomando inmediatamente la Magnesia Bisurada, ya que la negligencia de tal medicación podría dar lugar a que dichos síntomas degeneraran en enfermedades graves, tales como acedías, flatulencias, dispepsias ácidas, gastritis, dolores de cabeza después de las comidas, etc., enfermedades que si llegan a tomar un carácter crónico, son difíciles de curar. Media cucharadita de las de café o dos o tres tabletas de Magnesia Bisurada, inmediatamente después de las comidas, o cuando se noten los primeros síntomas del dolor, aliviará en 5 minutos y evitará en lo futuro las más graves complicaciones. De venta en todas las farmacias, al precio de Ptas. 2'65 en tabletas y a Ptas. 4'15 en polvo.

EL PARLAMENTO DE CATALUÑA

EN LA SESION DE AYER QUEDO PENDIENTE DE VOTACION DEFINITIVA LA LEY DE BASES DE SANIDAD DE CATALUÑA

Terminó también la discusión de la ley de conservación del Patrimonio Histórico y Artístico

A las cinco y treinta y cinco comienza la sesión, bajo la presidencia del señor Casanovas.

Poca animación en escaños y tribunas

En el banco rojo, el consejero de Cultura, señor Gassol.

El señor ROMEVA pide que conste en acta un voto en contra de la ley facultando a los Ayuntamientos a imponer determinados arbitrios.

Después de esto se aprueba el acta de la sesión anterior.

LA CONSERVACION DEL PATRIMONIO HISTORICO Y ARTISTICO DE CATALUÑA

El señor BLASI defiende un dictamen de la Comisión de Cultura, sobre un proyecto de ley para Conservación del Patrimonio Artístico e Histórico de Cataluña.

Dice que es urgente la necesidad de crear un catálogo de las joyas artísticas e históricas de Cataluña y establecer la vigilancia oportuna para que no estén a merced de mercaderes de toda clase.

El proyecto, a pesar de la importante labor que señala, está concebido con vistas a una realización poco costosa.

Dedica elogios a organismos como "Els Amics de l'Art Vell", el "Centre Excursionista de Catalunya", y el "Institut d'Estudis Catalans", y termina pidiendo a la Cámara que vote el proyecto.

El señor RUIZ PONSETI dice que su minoría votará el proyecto, pero a disgusto, por tratarse de una ley que mira hacia atrás.

Lamenta que se inviertan cantidades en obras culturales, cuando éstas no sean escuelas, y añade que le decide a votar el proyecto porque en él haya un apartado dedicado al servicio de bibliotecas.

(Entran los consejeros de Economía y Hacienda).

El consejero de CULTURA interviene.

Comienza diciendo que después del discurso del señor Blasi, es innecesario otro para defender el dictamen.

Niega que el proyecto mire hacia atrás, como ha dicho el diputado socialista. Este es un concepto de mitin. Defender el patrimonio artístico no es mirar hacia atrás, sino tomar empuje para saltar hacia adelante.

Hace una documentada relación de las más importantes joyas artísticas que encierra Cataluña, extendiéndose en la dotación de archivos y dice que el Gobierno tiene el propósito de organizar un gran Archivo Central y hacer otros locales en las comarcas.

En cuanto a las bibliotecas, existe el propósito de crearlas en todas las localidades.

Se refiere a los museos y señala la colección Plandiura como la mejor románica del mundo. Serán creados nuevos museos de arte moderno y se valorizarán monumentos, que ahora están convertidos en centros industriales.

Los monumentos de Cataluña no son de un gran valor artístico, pero esto ocurre en la mayoría de los países. Se creará una Junta de Controlación, que estudie el valor artístico de los monumentos.

Habla también del paisaje catalán, que había perdido su valor al desnacionalizarse.

Termina diciendo que estas palabras son un avance de lo que el Gobierno se propone hacer con las facultades que le concede el dictamen que se discute.

El señor PONSETI pide perdón a la Cámara por si ha pronunciado alguna herejía de carácter arqueológico. (Risas).

Añade que le ha convencido con sus palabras el consejero, pero ataca duramente la adquisición de la colección románica, cuando hay—dice—tal carestía de maestros y de escuelas.

(Entra el consejero de Agricultura).

Se pone a discusión el articulado, y sin ella se aprueban los diez primeros.

Al ir a votarse el artículo 11, el señor PONSETI pide que se altere la numeración de determinados artículos, dejando en primer lugar los que hacen referencia a bibliotecas.

La Comisión accede, y se aprueban sin discutirlos los restantes artículos, quedando la ley pendiente de votación definitiva.

LAS BASES DE SANIDAD

Se pone a debate el articulado de la ley de bases para la organización de la Sanidad en Cataluña.

La Comisión acepta un artículo segundo bis.

Sin discusión se aprueba el artículo primero de la base segunda y con una enmienda el segundo.

Con cortas palabras de los miembros de la Comisión, para explicar pequeñas modificaciones de redacción y enmiendas aceptadas en el seno de la Comisión, se aprueban todos los apartados de la base segunda.

El artículo quinto del apartado C queda pendiente de redacción definitiva

Se entra a discutir la base tercera, que hace referencia a Asistencia Social

El apartado tercero queda pendiente de redacción definitiva. Se acepta una adición a la base tercera.

Los señores ROMEVA y TAULER hacen ligeras observaciones a esta base, apartado correspondiente a Hospitales comarcales.

El consejero de SANIDAD justifica la necesidad de organizar los Hospitales comarcales y estructurarlos, según nuevos procedimientos.

Se aprueba el apartado cuarto, y el quinto, después de una pequeña enmienda verbal del señor Arnau, aceptada por la Comisión.

Sin discusión se aprueban las bases cuarta y quinta; una adicional y otra segunda adicional propuesta por el señor Torres, relativa a la división comarcal sanitaria y el establecimiento de un arancel para la inspección sanitaria.

Se suspende este debate.

LOS CONTRATOS DE CULTIVO

Puesta a discusión la Ley de Contratos de cultivo, se aprueban los artículos 74 y 75, éste con una enmienda aceptada por la Comisión.

Son puestos a discusión unos artículos adicionales propuestos por la Comisión en un dictamen especial.

Sin discusión se aprueba el artículo primero adicional.

La minoría socialista ha presentado una enmienda, pidiendo la supresión del artículo segundo, que la Comisión admite.

El señor ROMEVA se opone a esta supresión, y como no hay en la Cámara ningún diputado socialista para mantenerla, el señor RIERA pide que se suspenda el debate.

Sólo hay seis diputados en la sala y el PRESIDENTE suspende el debate y levanta la sesión a las siete y veinticinco, pues están reunidos los diputados en las Comisiones y no hay más materia debatible en el orden del día.

MILITARES

EL CONSEJO DE GUERRA DE AYER

Hace algún tiempo se celebró en esta ciudad un Consejo de Guerra para ver y fallar la causa instruida contra el paisano Jaime Galobarnes, al que se acusaba de supuesto delito de injurias contra el Cuerpo de Mozos de Escuadra, y el Tribunal absolvió libremente al procesado.

A raíz de este Consejo, el fiscal don Ramón Corbella se querelló contra el subcabo de los Mozos de Escuadra que redactó el atestado al incoarse la causa, que era Antonio Guimos Martí, por lo que el juez don Enrique Bibiano López Carrión instruyó la causa que se vió ayer en el Consejo de Guerra celebrado.

En este Consejo el fiscal retiró la acusación y el Tribunal absolvió al procesado.

EL MANDO DEL 19 TERCIO DE LA GUARDIA CIVIL

Ha regresado a esta ciudad el coronel jefe del 19 Tercio de la Guardia civil, quien se hizo cargo del mando, preesntándose en el Cuartel General de la División.

DE LAS ESCUELAS DE ANALFABETOS EN LOS CUERPOS DE LA GUARNICION

Según la orden comunicada por el general jefe del Estado Mayor Central, se ha recordado a todos los Cuerpos y Unidades de la División y afectos a la misma que no hayan cumplimentado lo dispuesto en la O. C. de 25 de julio último, envíen con toda urgencia a dicho Estado Mayor Central (Sección de Instrucción y Reclutamiento) los cuestionarios estadísticos, haciendo presente que la tal disposición comprende a las Escuelas de Analfabetos de los Cuerpos que las tengan organizadas, y en general cuantos centros, establecimientos y organismos que total o parcialmente se dediquen a la enseñanza o difusión de la cultura y guarden relación de dependencia del ministerio de la Guerra y que no hayan enviado hasta la fecha los documentos de que se trata.

Del envío de los mismos por los Cuerpos se dará cuenta a esta División, expresando la fecha en que se realice.

Toda la correspondencia, excepto la administrativa, debe dirigirse al director de este periódico

150 horas de calor naciente

encerradas en esta elegante bolsa de cauchote!

SEÑORA: Usted sabe muy bien las innumerables aplicaciones que tiene en una casa un producto como este, el cual, sin peligro ni molestia le brinda al momento calor abundante.

Para calentar la cunita del nene; para los resfriados de su esposo; para el dolor de reuma del abuelito o, para sus molestias en los periodos, RADIO-CALOR le será de suma utilidad, pudiendo llevarlo incluso por la calle.

Para obtener el calor que se desee sólo hay que añadir dos cucharaditas de agua natural que absorbe el producto inmediatamente. No hay nada que se pueda derramar, ni el menor peligro de quemarse.

PRODUCTO PYRE

RADIO CALOR

PUBLICITAS

Saquitos produciendo 150 horas de calor a Ptas. 3
Saquitos produciendo 100 horas de calor a Ptas. 2.15
(timbres incluidos)

PRODUCTOS PYRE - Fabricación nacional

UN REGALO DE CALIDAD Y ORIGINALIDAD

COMAS S. A.

Paseo de Gracia, 2
Ronda San Pedro, 1
Teléfono 11973

LA CASA DE LAS EXCLUSIVIDADES

LOS ELEGANTES JAMAS LLEVAN LO QUE VEN EN TODAS PARTES

ENSEÑANZA

El conflicto de los alumnos normalistas

Por solidaridad con los alumnos de Cuarto Curso del Magisterio, Plan 1914, que se hallan en huelga, dejaron ayer de entrar a clase los alumnos del mismo Curso y Plan de la Escuela Normal de la Generalidad. Y añaden estos alumnos en una nota que hemos recibido, que se hallan dispuestos a prolongar indefinidamente la huelga, si no son atendidas las peticiones presentadas por los estudiantes de dicho Curso y Plan de todas las Normales de España.

CONVOCATORIA. - IMPRESIONES OPTIMISTAS

Para el próximo martes, día 20, está convocada por el Comité central una asamblea, a la que asistirán los delegados de todas las Escuelas Normales de España y en la cual se tratará del conflicto del Magisterio.

Al mismo tiempo, el Comité de huelga de los normalistas de Barcelona, comunica a todos sus compañeros que las impresiones recibidas hasta ahora, por las gestiones que lleva realizadas, permiten augurar un rotundo éxito.

ESCUELA DE ALTOS ESTUDIOS MERCANTILES

Durante los días laborables del próximo mes de abril, de diez a doce estará abierta en la secretaría de la Escuela de Altos Estudios Mercantiles (Balmes, 49), la matrícula para el ingreso y la ordinaria del curso de 1933-1934, para los alumnos no oficiales de enseñanza preparatorias, y grados de perito, profesor, intendente mercantil y actuarial, que deseen dar validez a sus estudios, en el mes de junio.

LOS ESTUDIANTES QUE TRABAJAN

Para tratar asuntos de importancia, se convoca a los estudiantes que trabajan, matriculados en el presente curso en la Facultad de Derecho de la Universidad Autónoma, a una reunión que tendrá efecto hoy, sábado, a las cinco de la tarde, en el local de la F. N. E. C. (Patio de Farmacia). Será exigido el carnet escolar de este año.

EXCURSION

La Asociación de Alumnos y ex Alumnos del Colegio Academia Goya, efectuará mañana domingo, día 18, su primera excursión, a Las Planas. Siendo el punto de reunión, en el local social, Provenza, 108, a las siete y media de la mañana.

INSTITUTO PSICOTECNICO DE LA GENERALIDAD

Hoy, sábado, a las siete de la tarde, empezará en el Instituto Psicotécnico un cursillo de cinco lecciones sobre «Psicología del dibujo infantil» a cargo del Dr. José Ortega.

El martes, día 20, a las siete de la tarde, empezará en el mismo local el cursillo monográfico organizado por la cátedra de Psiquiatría sobre el tema «La caracterología profunda y etapas de la nueva caracterología psiquiátrica» a cargo de los doctores Werner Wolff (Berlín) y R. Sarró (Barcelona).

Los miércoles y sábados el doctor J. Fuster continuará las lecciones de su cursillo sobre «Psicología criminológica» a la misma hora.

Para inscripciones, en la secretaría, (Urgel, 187).

Anuncios Oficiales

Compañía Barcelonesa de Electricidad

Venciendo en 1.º de Abril próximo el cupón n.º 41 de las obligaciones al 5 %, emitidas por esta Compañía en 27 de Octubre de 1913, se pone en conocimiento de los señores tenedores de las mismas que, a partir de aquella fecha, quedará abierto el pago del expresado cupón, con deducción de los impuestos, en la Sociedad Anónima Arnús-Garí.

Barcelona, 15 de Marzo de 1934.

EL VICE-PRESIDENTE Y DIRECTOR GERENTE: *F. Fraser Lawton.*

Unión Eléctrica de Cataluña, S. A.

Se pone en conocimiento de los señores tenedores de las obligaciones al 6 %, emitidas por esta Compañía en 22 de Junio de 1923, que, a partir del día 1.º de Abril próximo, se procederá al pago del cupón n.º 43 de dichas obligaciones, con deducción de los impuestos correspondientes, en la Sociedad Anónima Arnús-Garí y en la Banca Marsans, S. A.

Barcelona, 15 de Marzo de 1934.

EL VICE-PRESIDENTE Y DIRECTOR GERENTE: *F. Fraser Lawton.*

Compañía de Aplicaciones Eléctricas, S. A.

Se pone en conocimiento de los señores tenedores de las obligaciones al 6 %, emitidas por esta Compañía en 31 de Diciembre de 1929, que, a partir del día 1.º de Abril próximo, se procederá al pago del cupón n.º 17 de dichas obligaciones, con deducción de los impuestos correspondientes, en la Sociedad Anónima Arnús-Garí.

Barcelona, 15 de Marzo de 1934.

EL PRESIDENTE Y DIRECTOR GERENTE: *Alfredo Viñas.*

EL CONFLICTO DE LA LUZ Y FUERZA

(Final de la Pág. 3)

SEGUN EL SEÑOR ESPAÑA, HAN SECUNDADO LA HUELGA EL CINCUENTA POR CIENTO DE OBREROS Y EMPLEADOS

Continuó diciendo el señor España que tenía la seguridad de que en Cataluña no llegaría a faltar la luz ni la fuerza. A continuación expresó que el cincuenta por ciento de los obreros y empleados de las Compañías afectadas por el conflicto, no habían secundado la huelga.

En la central de Camarasa—agregó—se trabaja con toda normalidad.

HOY LLEGARAN DOS DESTROYERS

Anunció a continuación el señor España que hoy llegarán a nuestro puerto dos destroyers, con equipos de marinos versados en cuestiones electrotécnicas, los que se encargarán de relevar a los equipos militares que se tuvieron que improvisar en los primeros momentos y cuya eficacia no ha podido ser mayor.

EN ZARAGOZA TAMBIEN SE HAN FORMADO EQUIPOS MILITARES

Dijo igualmente que en Zaragoza se habían formado equipos militares que se habían dirigido a las centrales existentes en la provincia de Huesca y que las noticias que se tenían en la Consejería no podían ser más optimistas, ya que gracias a estas medidas, tampoco faltaría la luz y fuerza en aquellas comarcas, a las que suministran luz y fuerza dichas centrales.

EL SOMATEN TAMBIEN PRESTA SERVICIO DE VIGILANCIA

Agregó el señor España, que además de haber sido empleadas fuerzas de la Guardia civil y de Carabineros en la vigilancia de las líneas de alta tensión y centrales y subcentrales se había movilizado en algunas comarcas de Cataluña el Somatén, que ya anoche mismo empezó a prestar servicio de custodia.

LOS OBREROS DE LA C. N. T. NO HAN SECUNDADO LA HUELGA

Dijo a continuación el señor España, que según las noticias que se tenían en la Consejería de Gobernación, los obreros de Luz y Fuerza afiliados a la C. N. T., no habían secundado, hasta estos momentos, la huelga, y agregó:

—En Badalona, en la fábrica del gas, la mayoría de los obreros pertenecen a la C. N. T. y éstos han acudido hoy al trabajo.

FRENTE AL DEPARTAMENTO DE TRABAJO SE FORMARON UNOS GRUPOS

En las primeras horas de la mañana se formaron unos grupos en la Vía Layetana, frente al número 16, donde está instalado el departamento de Trabajo de la Generalidad. Acudieron unos guardias de Asalto que disolvieron los grupos, sin que se registrase ni el más pequeño incidente.

LOS EQUIPOS QUE SALIERON PARA DISTINTOS PUNTOS DE CATALUÑA

En el negociado del Estado Mayor de la División, seguían recibiéndose noticias de los distintos puntos a los que habían acudido equipos militares.

El comandante don Francisco Mut, de Estado Mayor, secundado por el capitán de dicho Cuerpo, señor Barroso Sánchez Guera, seguía en la labor de la organización de otros equipos militares solicitados.

Las noticias recibidas acusaban normalidad ,estando ya todos los equipos en sus respectivos destinos, aunque algunos de ellos llegaron a la madrugada.

Se enviaron equipos a Tarrasa, Manso - Figueras, Sabadell, Santa Margarita, Pobla de Segur, San Lorenzo, Camarasa, Granollers, Ribas, Vich, Cervera, Lérida, Villanueva, Reus y Tarragona.

Solicitado un equipo militar para la central eléctrica de Manresa, fué enviado así como otro para Igualada, pedido al mediodía de ayer por el señor España.

EQUIPOS PARA EL SERVICIO DE TRANVIAS Y CENTRALES DE BARCELONA Y SU RADIO

Ayer quedó establecido un servicio de equipos militares para las centrales de las Compañías de Tranvías, así como también para las subcentrales eléctricas.

Los equipos están formados por soldados mecánicos, chofers, electricistas, fogoneros, maquinistas, así como peritos industriales.

En la central de la calle de Mata, los equipos pertenecen a regimientos de Artillería e Infantería.

Hay equipos en las subcentrales de San Andrés, Sans, Coll Blanch, y Horta.

El Cuerpo de Aviación militar ha proporcionado equipos para las subcentrales de la calle de Mata, calle de Coello, Plaza de la Bonanova, calle de Tallers y Travesera, así como para el ferrocarril catalán de la Plaza de Cataluña.

Equipos del batalln de Zapadores y Minadores han sido enviados a la subcentral de San Adrián del Besós, y del Parque Divisionario número 4, a las subcentrales de las calles de Pedro IV, San Juan de Malta y Quintana.

Equipos del regimiento de Caballería número 10, han ido a prestar servicio al ferrocarril de Cataluña, de San Cugat del Vallés.

Hoy, de 6 a 8 inauguración

de la CERVECERIA-RESTAURANT CHARCUTERIE

HALT HEIDELBERG

RONDA UNIVERSIDAD, 5

UNA NOTA DEL COMITE DE HUELGA

Hemos recibido una extensa nota del Comité de huelga en la que se afirma que el 98 por 100 del personal ha secundado el paro.

Se afirma también en la referida nota que los elementos afectos a la C.N.T. han abandonado asimismo el trabajo.

LA CUESTION PRINCIPAL DEL LITIGIO

La cuestión batallona del conflicto del ramo de Luz y Fuerza es principalmente el relacionado con la Caja del Seguro para el retiro de los empleados. Estos, como ya dijimos, en nuestra edición de ayer, demandan a las empresas la aportación de 2.350.000 pesetas para el fondo de reserva. Los empleados, por su parte, aportaban en principio el tres por ciento de sus salarios, que ascendía al año a un millón y medio aproximado de pesetas, y hace poco accedieron a aumentar la aportación de los empleados hasta el tres y medio por ciento y rebajaban la aportación de las Compañías en la suma de 600.000 pesetas, proposiciones que las empresas no aceptaban.

Las empresas han dicho que aportarían solamente una cantidad igual a la cantidad que aporten los empleados.

Señala el personal, para el retiro, la edad de 60 años y diez de servicio. Proponen las empresas el retiro a los 65 años de edad y a los 40 de servicio.

UNA AVERIA EN EL METRO TRANSVERSAL

Ayer tarde quedó interrumpido, por espacio de media hora, la circulación de trenes del Metro Transversal.

La causa de la interrupción se debió a haber sufrido una avería uno de los coches al llegar a la estación de Marina. Se envió otro motor para remolcarle, y como también sufriera una avería, hubo necesidad de expedir un tercero, que finalmente remolcó a los dos vagones hasta las cocheras.

La interrupción del servicio debióse únicamente a esta causa, no estando relacionada por la huelga de luz y fuerza.

MANIFESTACIONES DEL SEÑOR SELVAS

Al recibir anoche a los periodistas el consejero de Gobernación, señor Selvas, refiriéndose a la huelga planteada la noche anterior por los obreros del ramo de Luz y Fuerza, manifestó que el papel que tenía reservado él en el conflicto, era una especie de gerente de los servicios públicos. Respecto a los mismos, dijo que ya se había podido ver el buen resultado que habían dado las medidas que fueron adoptadas, ya que no obstante haberse declarado el conflicto, nadie se había quedado sin luz, ni dejaron de circular los tranvías, ni fué necesario interrumpirse el trabajo en las fábricas.

Agregó el señor Selvas que su misión consistía en velar por el mantenimiento de los servicios públicos y el orden público. Con referencia a este último, también dijo que la normalidad había sido completa, puesto que no se habían registrado incidentes de ninguna clase hasta aquellos momentos.

Dijo, también, que solamente habían tenido que parar unos momentos los trenes de los Ferrocarriles de Sarriá y algunas fábricas de Manresa, debido a los efectos de la suplencia. El consejero de Gobernación hizo observar a los periodistas que tales hechos no podían tener ningun importancia en un conflicto de la importancia que tiene el que han planteado los obreros de dicho ramo. Finalmente manifestó que los obreros del Frente Unico que habían trabajado durante la mañana, por la tarde se habían ido retirando del trabajo.

Para más adelante, prometió el señor Selvas dar a los repórters una relación de los servicios a que se ha tenido que recurrir para substituir a los huelguistas.

EL DELEGADO DE MARINA CONFERENCIO CON EL GENERAL BATET - ¿VENDRAN EQUIPOS DE LA MARINA DE GUERRA?

Ayer al mediodía el delegado de Marina en Barcelona, señor Verdugo, celebró una detenida conferencia con el general Batet.

Parece que vendrán de Cartagena y otros puertos equipos de la Marina de Guerra, al igual que la otra vez que se amenazó con la declaración de la huelga en el Ramo de Luz y Fuerza.

PUBLICACION DE UN BANDO APLICANDO MEDIDAS DE ESTADO DE GUERRA

En las primeras horas de ayer tarde fué fijado el siguiente Bando:

Juan Selves y Carner, Consejero de Gobernación de la Generalidad de Cataluña, hago saber:

Que ante la declaración de huelga de los obreros del ramo de Gas y Electricidad, y atendiendo la necesidad de adoptar con la eficacia debida las medidas necesarias para evitar las consecuencias que del conflicto pudieran originarse en los servicios públicos, he conceptuado que, con sujeción a lo prevenido en el artículo 17 de la Ley de 20 de julio de 1933, debía recabar de las demás Autoridades el concurso que el mismo determina, y en cumplimiento de dicho artículo, por el presente Bando hago público para el debido conocimiento:

Primero: Que sin perjuicio de seguir asumiendo el mando serán aplicadas las medidas del Estado de Guerra que sean compatibles con el mando de la Autoridad Civil, a cuyo fin me he dirigido a la Autoridad Militar para atender a que no se suspendan los servicios de gas y electricidad.

Segundo. Todas las Corporaciones y funcionarios, cualquiera que sea su autoridad y funciones, prestarán inmediatamente, dentro de los límites de su competencia, el auxilio que se les requiera al fin anteriormente indicado.

Tercero. No se permitirá en modo alguno la formación de grupos que puedan perturbar el orden, en relación con el conflicto planteado, los cuales serán disueltos por la fuerza pública.

Cuarto. Serán aplicadas con todo rigor las sanciones que determina la Ley de Orden público, cuando se halla declarado el Estado de Alarma, en todos aquellos actos u omisiones realizados para agravar el conflicto planteado.

Barcelona, 15 de marzo de 1934.

JUAN SELVES Y CARNER

EQUIPOS MILITARES EN TARRASA

Anoche se dijo en Barcelona que Tarrasa, a consecuencia de no haber llegado a tiempo el equipo militar, se quedaría la ciudad a obscuras.

Indagamos lo que pudiese haber de cierto en esta noticia y con toda certeza podemos afirmar que fué enviado a Tarrasa un equipo militar para la Subcentral eléctrica, y entró en funciones en seguida de llegar a dicha ciudad.

Ahora, bien; desde la vecina ciudad se había pedido un equipo militar para la fábrica del gas, no habiendo sido enviado porque la autoridad civil advirtió a la militar que corría a su cargo cuanto se relacionaba con la mencionada fábrica.

EN LA CALLE DE LA MATA ACTUA EL EQUIPO MILITAR

Por la tarde, en la Subcentral de la calle de Mata, los obreros abandonaron el trabajo, actuando inmediatamente el equipo militar que había sido enviado allí por si tal ocurriese. A la mencionada Subcentral fué enviado otro equipo para relevar a los que allí están.

HAN SIDO PEDIDAS MAS FUERZAS MILITARES

Sabemos que se ha pedido a Madrid que envíen electricistas militares y un equipo completo de reparaciones, perteneciente al ramo de Guerra.

El personal enviado en los equipos militares a las distintas Subcentrales y Centrales de Cataluña, ha sido organizado en forma de que resulte suficiente para establecer en aquéllas dos turnos completos.

EL NEGOCIADO DE HUELGAS EN LA CUARTA DIVISION

En el Negociado correspondiente a huelgas del Estado Mayor de la División, siguen actuando el comandante señor Mut y el capitán señor Barroso Sánchez Guerra, recibiendo noticias de todas las poblaciones de Cataluña donde han sido enviados equipos militares, noticias que son trasladadas inmediatamente al general Batet para su conocimiento.

Por ahora, la tranquilidad es completa.

EN TARRASA

Como los empleados municipales se negaron a encargarse del alumbrado, el alcalde decretó su sustitución

Tarrasa, 16. — A última hora de la tarde todavía no había llegado a esta ciudad el equipo militar que debía sustituir a los obreros de la Fábrica Productora de Flúido Eléctrico. Los obreros abandonaron el trabajo, como había ordenado el Comité de Huelga, a las doce de la noche de ayer.

La inquietud en Tarrasa es grande, pues si el equipo no viniese, lo más probable es que la ciudad se quede completamente a oscuras esta noche.

Los encargados del alumbrado público también han secundado el movimiento huelguístico. En vista de esta actitud, el alcalde dió órdenes para que el servicio de encendido y apagado lo presten los empleados municipales. Pero éstos, según nuestras noticias, se negaron a cumplir las órdenes de la Alcaldía. Considerándose, entonces, intolerable la solidaridad de los empleados del Ayuntamiento con los huelguistas, se decretó la inmediata sustitución de todos ellos.

La medida, al conocerse, produjo entre los afectados extraordinaria excitación, temiéndose, con fundamento, que la situación se agrave más de lo que ya lo está.

EN MANRESA

El conflicto es independiente del de Luz y Fuerza, reclamando los obreros la jornada semanal de 44 horas

Manresa, 16. — Por ahora, en la Manresana de Electricidad no ha ocurrido nada anormal.

El planteamiento de la huelga que tienen anunciada los obreros se verificará a las doce de la noche de hoy si las negociaciones que se llevan a cabo en Barcelona no diesen resultado y fracasasen.

El conflicto de la Manresana de Electricidad no está directamente relacionado con el de Luz y Fuerza en Cataluña, sino que se deriva de las peticiones que los obreros hicieron a la Empresa para que les conceda la jornada de cuarenta y cuatro horas semanales.

FORTALECE EL ORGANISMO

CARNE LIQUIDA

Del Dr. Valdés García de Montevideo

Es un sobrealimento natural muy poderoso que se digiere con más facilidad que el agua. Cada cucharada equivale a 250 gramos de carne fresca de buey.

S O C I A L E S

¿Irá hoy a la huelga el personal de los Ferrocarriles de Cataluña?

MANIFIESTO DEL PERSONAL QUE INTEGRA EL FRENTE UNICO DE LOS FERROCARRILES CATALANES

El Frente de los obreros ferroviarios de los Ferrocarriles Catalanes, ha hecho público un extenso documento, en el que anuncian el planteamiento del conflicto que tenían acordado, para mañana, a las doce horas de la noche.

Justifican su actitud los mencionados obreros, diciendo que no es su objeto perturbar en estos momentos la vida pública sino el deseo de que se cumplan las mejoras que en el año 1931 las Empresas les prometieron.

Aluden después a la cuestión de los jornales de los que dicen que éstos son muy mal remunerados, aunque la Compañía se reparte anualmente buenos dividendos.

EL RAMO DEL AGUA - UN MANIFIESTO DE LA C. N. T.

La Junta de Secciones del Ramo del Agua, perteneciente a la C. N. T., ha publicado un manifiesto, que es un violento ataque contra el señor Selvas, por su actitud en el conflicto textil. Dice el manifiesto que este conflicto estaba en vías de solución, como lo prueba el que dos patronos hubiesen firmado las bases y otros se disponían a hacerlo, y la acción del señor Selvas, según el manifiesto, ha impedido la armonía.

Termina diciendo que se defenderán rudamente.

EL CARNET FERROVIARIO

En contestación al telegrama dirigido al ministro de Obras Públicas y al director general de Ferrocarriles, por un grupo de ferroviarios de la estación de Barcelona - Morrot, se ha recibido el siguiente:

"Nos dice comisario Estado que Compañía M. Z. A. está estudiando detalles precisos para implantación carnet ferroviario, siendo de esperar quede resuelto en breve, teniendo en cuenta la colaboración que establece la disposición que lo crea, de la Asociación General de Empleados y Obreros de Ferrocarriles, a la cual han de llevar bastante tiempo las operaciones materiales de confección. Salúdoles".

ASOCIACION INSTRUCTIVA DE OBREROS Y EMPLEADOS DEL AYUNTAMIENTO

Por tal de aclarar conceptos y para el conocimiento de todos los asociados y de la opinión pública, delante de un supuesto armamento del Cuerpo de Bomberos, esta Sección ha de declarar que hechas las oportunas averiguaciones, no es cierto que se quiera armar a dicho Cuerpo.

LOS CAMISEROS

El Sindicato de Camisería, Confecciones y Corbatería, pone en conocimiento que han sido firmadas las nuevas bases de trabajo, las cuales se pondrán en vigor a partir del día 19 del actual.

La Comisión del censo profesional, advierte a todos los compañeros la necesidad de entregar lo más rápidamente posible las hojas de inscripción al Censo profesional, para el mas exacto cumplimiento de las nuevas bases.

Comisaría de Orden Público

SINDICALISTA EN LIBERTAD

Ayer mañana fué puesto en libertad el significado sindicalista Joaquín Aubir, que se encontraba en la cárcel a resultas de unas investigaciones que efectuaba la Policía relacionadas con los motivos que originaron su detención.

ANOCHE FUERON DESALOJADAS Y CLAUSURADAS POR LA POLICIA DOS FABRICAS

Varios agentes de la Brigada de Investigación Social, presentáronse ayer tarde en la fábrica Perchas y Aprestos, S. A., sita en la calle de Vilamarí, 130, procediendo a desalojarla de obreros y a fijar en la puerta de la misma un cartel en el que se anuncia que por orden de la autoridad queda clausurada la fábrica.

También personal de dicha Brigada, con fuerzas de Asalto, se personó en la fábrica propiedad de don Francisco Berenguer, sita en la calle de San Juan de Malta, 72, procediendo asimismo a desalojarla de obreros, que, como en la anterior, se marcharon pacíficamente, y fijando después en la puerta el letrero que anuncia su clausura por orden de la autoridad.

LA MUSICA

CONCIERTO POR LA A.E.E.M.M

Mañana, a las once de la mañana, en la Sala Mozart, organizado por la Asociación de Estudiantes de la Escuela Municipal de Música, se celebrará un concierto en el programa del cual irá a cargo de la señorita Pilar Mompó (pianista), Conrado Giral (bajo) y pequeño conjunto orquestal. Se estrenarán algunas obras de Conrado Giralt (hijo).

LAS TRIBULACIONES DE LA GUARDIA URBANA

Los urbanos que van a ser convertidos en policías municipales, piensan, contristados, en las porras y en los fusiles

—Pero, ¿es cierto?

—Cierto, absolutamente.

Estamos hablando con un viejo guardia urbano, urbano por profesión y por temperamento, que ha venido a contarnos los propósitos del señor Váchier en realizar una transformación a fondo de la Guardia Urbana. Ya no se trata de disminuir la Guardia montada, ni de aumentar los motoristas, ni de que los guardias hagan ejercicios psicofísicos, sino de cambiar incluso el espíritu de la Guardia Urbana.

—Yo soy urbano desde los primeros tiempos, casi casi desde que el señor Ribé tenía los bigotes negros, y cuando entré a serlo nunca pensé que tuviera que hacer prácticas de fusil. Si ni siquiera nos habían traspasado el famoso sable de los municipales.

—¿Pero les van a dar fusiles?

—Eso dicen. La Guardia Urbana ha muerto y ha sido sustituída por la Policía Urbana. Llevaremos porras como las de los guardias de Asalto y nos dotarán de fusiles para cuando sea necesario.

—Entonces, ¿van a ser ustedes como los "schupos" de Alemania, o los guardias de la Paz, de París?

—No sé, no conozco a esos guardias; pero dicen que serviremos, como todos los otros guardias, para defender el orden público, y para eso nos darán revólveres para diario y fusiles para cuando se altere seriamente el orden. Dicen más: que nosotros y los demás guardias llegaremos a tener un uniforme único.

—¡Pues sí que lleva lejos su espíritu organizador el señor Váchier!

—Por de pronto, ya se están arreglando las nuevas plantillas. El personal de la Guardia antigua se distribuirá en Policía Urbana, Policía de Tráfico y Plantilla de Administración. Esta Plantilla será para aquellos que no quieran cargar con el fusil y entrarán en otros servicios del Ayuntamiento, como ordenanzas o como escribientes, cuando se produzcan vacantes. Ya todos hemos dicho a dónde queríamos ser destinados.

—¿Y usted?

—Yo, viejo guardia pacífico, que deseo practicar el patriótico "tranquilitat i bons aliments", dejaré llorando mi uniforme y cogeré la pluma; pero el fusil, no.

—Pero, hombre, cuando ustedes tuvieran que ser movilizados...

—Lo que quieran, pero yo soy un urbano, es decir, un hombre reflexivo, de buenos modales, y sin más armas ofensivas que un lápiz y una libreta, y no quiero hallarme un día desplegado en guerrilla, con un máuser.

LOS «SCHUPO» ALEMANES
que lo mismo cuidan de la circulación que requieren el fusil y se trasforman en «schupos» de asalto

UN GUARDIA URBANO
que ha sido convertido en policía urbano

Aclarando un rumor de un periódico de Madrid

El cónsul general de Francia en Barcelona, señor Morawiecki, dice que el único representante diplomático de aquel país en España, es el embajador

Un periódico de Madrid, de los que más se vienen significando por sus campañas contra el Estatuto de Cataluña y contra los gobernantes de ella, ha publicado una nota diciendo que le comunicaban de Barcelona que en determinados medios de esta capital circulaba la noticia de que el Gobierno francés había tomado el acuerdo de nombrar un diplomático de carrera que ostentase la representación oficial de la República francesa cerca de la Generalidad.

Aun cuando el ministro de Estado, señor Pita Romero, ha desmentido tal noticia, y ello sería suficiente para demostrar la tendenciosidad de la información publicada, hemos creído oportuno que uno de nuestros redactores visitara al cónsul general de Francia en Barcelona, M. Gaston Morawiecki, para interrogarle acerca de dicho extremo.

M. Morawiecki, lleno de inteligencia, de simpatía y de discreción, nos ha dicho:

—El único representante diplomático de Francia en España es el señor embajador que reside en Madrid. El representante consular en Barcelona soy yo, que aunque he ascendido a ministro plenipotenciario, seguiré encargado del Consulado General. Y cuando mi Gobierno me destine a otro puesto de mi categoría, vendrá otro cónsul, como lo había antes, a ponerse al frente de este Consulado. Y no hay nada más que esta cuestión, exclusivamente personal, de mi ascenso.

Y, según se desprende de las breves palabras de M. Morawiecki, no ha habido por parte del Gobierno francés más acuerdo que el de premiar los servicios de dicho funcionario, ascendiéndole a ministro plenipotenciario, encargándole que continúe al frente del Consulado General de Barcelona.

LA PAZ

La eficacia de la definición de «pueblo agresor», se revela en el arreglo de diferencias que eran ya históricas en la Europa Oriental

El día 30 de diciembre de 1933, en una de las sesiones del Comité ejecutivo central de la Unión Soviética, Molotov, refiriéndose a los esfuerzos que viene realizando Rusia en pro de la paz europea, hacía resaltar la brillante gestión realizada por Litvinov, comisario de Relaciones Exteriores de la U. R. S. S. En efecto, Litvinof ha realizado una obra considerable en cuanto a aportación a la gran causa que se viene debatiendo en Europa desde que terminó la guerra: la causa de la Paz, que tantos paladines ha tenido, desde Kellogg a Briand.

Pero Litvinof no ha hecho sino dar efectividad a la política pacifista que viene desarrollando Rusia y que ha culminado, por ahora, en la firma de varios pactos de no agresión, previa la definición del agresor. Como hace resaltar el político griego M. Politis, por vez primera se ha dado una definición clara y concreta de la condición de agresor, punto importante en el sendero de una paz europea o mundial que cada vez se hace más hipotética.

El concepto de agresión comprende los siguientes puntos: declaración de guerra; invasión territorial; ataque a los territorios de otro país, a sus flotas marina y aérea. Es agresor el que incurra primero en uno de estos hechos.

Esta definición ha parecido demasiado rígida a determinadas potencias que, deseosas de tener las manos libres para poder obrar a su antojo, han hallado que las prescripciones de la definición de agresor se prestan a numerosas injusticias. No obstante, el texto elaborado en Ginebra en mayo del año pasado, no tardó en tener realización práctica. El 3 de julio, Rusia firmaba con varias potencias el pacto de no agresión, paso considerable que, entre otros beneficios produce la resolución del problema de Besarabia en favor de Rumania.

Posteriormente, dos enemigos irreconciliables a lo largo de la Historia, Grecia y Turquía, han firmado también un pacto que trata de poner fin a la secular querella de estos dos pueblos. Singularmente desde 1821, fecha en que estalla la guerra de la independencia griega, aquella guerra romántica que tuvo un gran valedor en lord Byron y de la que surgieron hombres como Alejandro Mavrocordato, Kanaris y Mavromichalis, el encono entre Grecia y Turquía se hace permanente. El Congreso de Berlín nada resuelve a este respecto. Posteriormente, la guerra balkánica, de 1912, lo recrudece y subsiste a lo largo de toda la vida política de Venizelos hasta la guerra europea, la revolución de los Jóvenes Turcos, el tratado de Sévres y el desastre de los griegos en Asia Menor. Venizelos tuvo que asumir la triste misión de representar en Lausana a su patria vencida.

Después de la gran revolución operada en Turquía a raíz de la elevación de Mustafá Kemal, las relaciones entre esta nación y Grecia han entrada en una fase de cordialidad. Ambos pueblos parecen haber comprendido que sus intereses tienen mucho de común y que les es preciso apoyarse mutuamente. Ya en 1930 firmaron un acuerdo que tendía a establecer relaciones amistosas y duraderas y posteriormente han completado este acuerdo con un nuevo pacto que les garantiza recíprocamente sus fronteras, y si bien no llega hasta la asistencia militar en caso necesario, tampoco la excluye por completo. Pero lo notable de este pacto es que echa las raíces del pacifismo en la zona Sudeste de Europa y tiende a mantener el equilibrio europeo.

FRANCISCO CARAVACA

PARECE INCREIBLE, PERO...

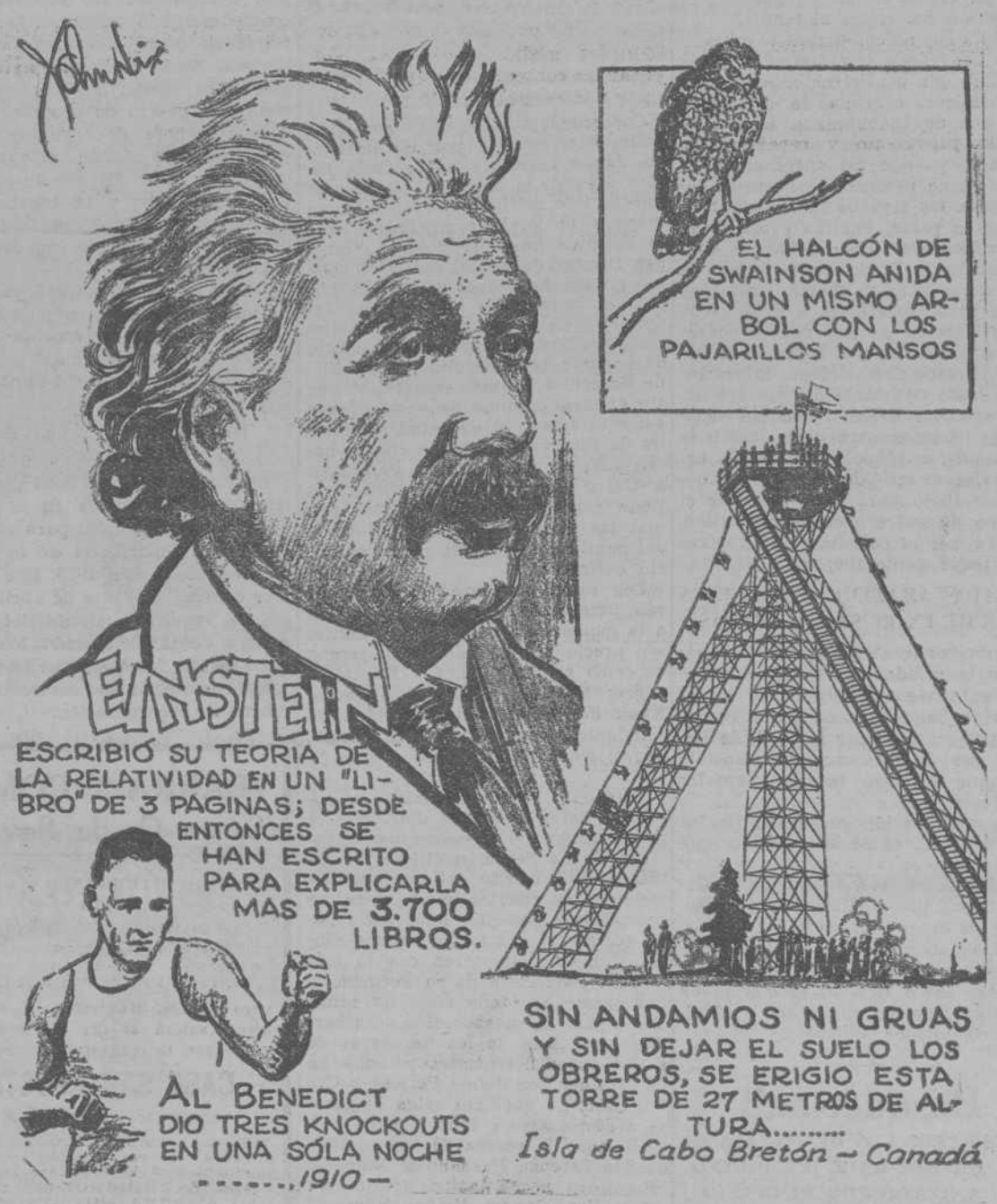

El profesor Alberto Einstein, cuyas teorías científicas le han valido la jerarquía de ser el más eminente de los matemáticos contemporáneos, trata problemas tan avanzados que muy pocos son los hombres de ciencia que los comprendan.

La teoría de la relatividad, que lo hizo célebre, la escribió en tres páginas de tamaño comun. A pesar de la brevedad, su contenido era tan complicado que contados fueron en todo el mundo los que pudieron darse cuenta de él.

Según el profesor Morris Lecot, de la Universidad de Lovaina, desde que Einstein publicó su teoría de la relatividad hasta hace dos años, se habían escrito 3.775 libros—muchos de ellos voluminosos—para explicarla. Algunos de estos libros eran estrictamente científicos, preparados para el estudio de matemáticos avanzados; otros eran tratados al alcance de los aficionados a las matemáticas y aun algunos pretendían explicar, de manera sencilla, la teoría de la relatividad al grueso público.

Además de los 3.775 libros de que habla el profesor Lecot y de los que sobre el mismo tema se han escrito en los últimos años, hay una cantidad incontable de artículos de periódicos y revistas en todos los idiomas civilizados, que tratan de explicar o comentar la teoría de la relatividad.

Todo ese océano de literatura científica y pseudocientífica lo desencadenó el "libro" de tres páginas en el que Einstein presentó ante una reunión de sabios la teoría cuyo nombre se conoce hasta en los más apartados rincones del mundo y cuyo significado se desconoce en casi la misma extensión.

D E P O R T E S

Fútbol

EL CAMPEONATO DE ESPAÑA LOS PARTIDOS DE MAÑANA

Los partidos de vuelta que se juegan mañana, liquidarán la primera eliminatoria, con los resultados de la primera jornada, consignados entre paréntesis, son los siguientes:

En Vigo
Celta - Sabadell (1-2).

En Ferrol
Racing Ferrol - Español (1-7).

En Barcelona
Barcelona - Constancia (1-0).

En Sevilla
Sevilla - Ceuta (3-3).

En Alicante
Hércules - Tenerife (4-1).

En Gijón
Sporting - Baracaldo (3-2).

En Murcia
Murcia - Logroño (0-0).

En Santander
Racing - Valencia (1-7).

En Huelva
Onuba - Coruña (0-5).

En Madrid
Athlétic de Madrid - Osasuna (0-2).

En Valencia
Levante - Betis (1-2).

En Bilbao
Arenas - Zaragoza (0-1).

PARTIDOS SEMI-FINALES DEL CAMPEONATO DE CATALUÑA AMATEUR

Para mañana, domingo, día 18 del corriente, están señalados por la Liga Amateur, los siguientes artidos semi-finales del Campeonato de Cataluña Amateur:

Rapitenca - Manlleu, campo del C. D. Europa.

Bañolas - Santiveri, campo del S. C. Calella.

Estos partidos empezarán a las tres en punto de la tarde, por tener de prorrogarse en el caso de empate, ya que estas elminatorias y de acuerdo con los reglamentos vigentes, deben celebrarse en un solo partido y en campo neutral.

EL PARTIDO DE MAÑANA, EN CASA RABIA, CORRESPONDIENTE AL TORNEO CATALAN "CONDE - OLIVERAS"

Mañana, por la mañana, a las once, se celebrará, en el campo del "Español", de la carretera de Sarriá, el partido que, correspondiente al Torneo catalán Trofeo "Conde - Oliveras", debe jugar el reserva blanquiazul contra el primer equipo del "Sant Cugat Sport Club".

Para este encuentro el equipo españolista estará formado por los siguientes jugadores:

Martorell; Mas, Pérez; Cifuentes, Franco, Sáez; Clavería, Alemán, Márquez, X y Ger.

En cuanto al once de Sant Cugat, estará formado por los mismos jugadores que, con las victorias conseguidas, han colocado al mencionado club a la cabeza de la clasificación.

EL CAMPEONATO DE ESPAÑA.— EL PARTIDO "CONSTANCIA" - "BARCELONA"

Esta mañana han debido llegar a nuestra ciudad, procedentes de Palma de Mallorca, los jugadores componentes del "F. C. Constancia", campeones de Baleares, que mañana, por la tarde, a las cuatro, serán opuestos al "F. C. Barcelona" para jugar el segundo partido eliminatorio del Campeonato Copa España. Además de los directivos de aquel Club, acompañan a los jugadores un buen número de aficionados mallorquines.

El "F. C. Barcelona" no ha podido decidir todavía el equipo que se alineará mañana, debido a no tener la seguridad de poder disponer de todos sus elementos.

El "Constancia" alineará el mismo once que actuó en el primer partido del pasado jueves, entre cuyos componentes existen elementos de mucha clase. Dicho equipo será éste:

Ferrer; Diego, Franch; Estelrich, Ordinas, Pericás; París, Torres, Antolín, Barber y Coll.

"U. S. POBLE NOU" - "C. S. DE SABADELL" (RESERVA)

Mañana, domingo, a las cuatro de la tarde, tendrá lugar, en el campo de la "U. S. Poble Nou", un partido amistoso entre los dos clubs arriba citados, el cual promete ser muy competido, ya que el "C. S. de Sabadell" presentará el siguiente equipo:

Masip; Lladó, Planells; Mota, Bardina, García; Parera, Bertrán, Cros, Rubíes e Iglesias.

LOS ARBITROS PARA LOS PARTIDOS DEL DOMINGO

Madrid, 16.—Para los partidos del domingo de la Copa de España, han sido designados los siguientes árbitros:

Hércules-Tenerife, Medina.
Sevilla-Ceuta, Canga Argüelles.
Barcelona-Constancia, Sánchiz.
Sporting-Baracaldo, Villanueva.
Murcia-Logroño, Arribas.
Racing de Santander-Valencia, Iturraldi.
Onuba-Deportivo Coruña, Iglesias.
Atlétic de Madrid-Osasuna, Momorera.
Levante-Betis, Vilalta.
Racing de El Ferrol-Deportivo Español, Montero.
Arenas-Zaragoza, Villaverde.
Celta-Sabadell- Elizagui.

Boxeo

ESTA NOCHE EN EL IRIS ALCALA - MENDIETA, RADAS-ISASTI Y TRINCHER - DIAZ EN PROGRAMA

La excelente velada que esta noche, como todos los sábados, ha organizado Olympia Ring en el Iris tiene por combate base un buen choque entre los semipesados Alcalá y Mendieta.

La última actuación del gerundense Alcalá en el Iris, fué su magnífica victoria sobre Rodolfo Díaz, acreditando su temible pegada.

Mendieta, el joven vasco, ha regresado de prestar su servicio militar, y es hombre en quien muchos aficionados han puesto la esperanza de verle llegar muy lejos, pues tiene sobradas condiciones para ello.

Otro comingman espectacular en grado sumo es Pradas, el peso welter, que consigue casi un K. O. por combate, y esta noche va a ser para él de verdadera prueba. Tendrá en frente a Isasti, el formidable batallador que es además duro como el roble.

Trincher tiene a su cargo el tercer combate.

En seis rounds, Kid-Nato y Cabache.

ANTE EL GRAN COMBATE DEL DIA 8

MAX SCHMELING COMENZO AYER EL ENTRNAMIENTO, Y PAULINO UZCUDUN RECLAMA «SPARRINGS» FRESCOS

Ayer comenzó Max Schmeling su entrenamiento en Sitges. No fué éste un entrenamiento duro ni mucho menos, ya que se limitó a jugar al golf y disputó dos «sets» al tennis.

Hasta hoy no comenzará el ex campeón del mundo el entrenamiento en el ring, que consistirá en ejercicios gimnásticos, esgrima de sombra y práctica de «puching» y saco. Este entrenamiento será completamente privado, ya que los entrenamientos públicos no comenzarán hasta el domingo a las tres de la tarde.

Por su parte, Paulino prosigue su entrenamiento en San Sebastián, empleándose a fondo para lograr la forma que él tanto anhela. Hasta hoy tenía para «sparrings» a Echevarría, Cheo Morejon y otros cuatro boxeadores vascos, pero el señor Gasa fué ayer llamado por teléfono, informándole Justo Oyarzabal de que era urgente enviar a San Sebastián «sparrings» frescos para poder así irles relevando, evitándoles una fatiga excesiva. Ayer salió de Barcelona el boxeador Brito para ir a engrosar el equipo de entrenadores de Paulino, y esta misma semana saldrán otros tres pesos medio fuertes.

VELADA AMATEUR PARA ESTA NOCHE EN EL SALON ARENAS

Corresponde al Aragón B. C. organizar la velada amateur que semanalmente viene celebrándose en el referido Salón Arenas, y las cuales son patrocinadas por la F. C. de Boxeo, que de esta manera plausible fomenta el mayor interés entre los amateurs.

La combinación preparada por el Aragón B. C. es de lo mejorcito que pueda hacerse.

Gala-Gómez, pesos plumas; Clart-Doménech, pesos gallos; Ferré-Ballesteros, moscas; Solanas-Bonet, gallos; Matías-Mateu, ligeros; Blázquez-Izquierdo, plumas, y como base, el encuentro entre Bou, la revelación de la temporada, en pugna con el durísimo batallador Vibancos.

Basquet-ball

II CAMPEONATO DE CATALUÑA DE BASKET-BALL FEMENINO (ORGANIZADO POR "L'OPINIO")

Los partidos del domingo

Sans - Femení B

Femení - Barcelona

Descansa - Atlas

Estos son los partidos que el calendario de este Campeonato señala para la segunda jornada que tendrá lugar al igual que el pasado domingo en el campo del Laietá E. C., a las cuatro de la tarde.

Debuta, pues, en la competición, el cinco del Barcelona y nada menos que enfrente del Femení A, que tan excelente partido jugó el domingo anterior ante el Sans.

Billar

EL CAMPEONATO MUNDIAL DE TRES BANDAS, EN BARCELONA

El día 11 del mes próximo dará comienzo en nuestra ciudad el campeonato mundial de billar, a tres bandas.

La organización de este campeonato fué reclamada por España en el Congreso de Schevehingen por boca de su delegado, que era el propio presidente de la Federación Española, señor Puigvert, y fué concedida a pesar de las pretensiones hechas también por otras naciones, en atención a los precedentes de organizaciones anteriores y al valor innegable que España representa en el juego de tres bandas.

Los organizadores cuentan con la participación de los mejores campeones nacionales, con arreglo a la nueva fórmula establecida para el caso. Una de las novedades de este campeonato mundial será la participación del americano Lee, el jugador que es reputado como el hombre de juego más sensacional y no ha venido a Europa desde el campeonato celebrando en Vichy.

Atletismo

LA FICHA MEDICA

La Federación Catalana de Atletimo, preocupándose cada día más del mejoramiento de nuestros atletas y visto el gran incremento que está tomando este deporte, ha acordado declarar obligatoria, a partir de la temporada de 1935-36, la ficha antropométrica, editada por la Federación Catalana de Gimnástica.

Estas fichas, redactadas por médicos especializados en deportes, de nuestra ciudad, podrán ser hechas por personas que tengan el título de antropómetros y que sean previamente aprobados en unos cursillos que se darán a este efecto.

Por tanto y para llevar a la realidad este hecho, la Federación Catalana de Atletismo ha acordado abrir unas cursos, que empezarán el día 5 de abril, para los aspirantes a antropómetros de Barcelona, ciudad, y seguirán cada jueves siguientes, a las diez de la noche, y el día 8 de abril, para los de fuera de Barcelono, continuando cada domingo sucesivo por la mañana.

Toros y Toreros

SOBRE LAS DOS MAGNIFICAS NOVILLADAS ANUNCIADAS PARA LOS DIAS 18 Y 19

Consecuencia de los sucesivos triunfos alcanzados por los novilleros Jaime Pericás y Curro Caro, torero superior el primero y artista de indiscutible mérito el segundo, es el mano a mano, la competencia, que la Empresa ha conseguido con estas dos figuras de actualidad. Entusiasmo grande ha despertado en la afición el anuncio de la novillada del domingo, en la que estos dos jóvenes maestros han de disputarse el puesto de honor ante el inteligente público de Barcelona, el más sensato, el que sin el menor asomo de pasión juzga a los toreros y el que cual ninguno, les da categoría cuando a ella se hacen acreedores. A Jaime Pericás y a Curro Caro, nuestro público les tiene catalogados como superiores, mas las opiniones están divididas y del pugilato de mañana saldrá el juicio definitivo.

Los toros que este día se lidiarán pertenecen, como hemos dicho, a la ganadería de don Justo Puente; son preciosos de lámina y su reseña es como sigue: Núm. 57 «Regatón», negro; Núm. 51 «Cuadrado», negro; Núm. 67 «Celaje», negro; Núm. 29 «Moñero», negro; Núm. 59 «Cardoso», negro; Núm. 53 «Moñudo», negro.

***

Ofrece un doble atractivo la novillada del día de San José, con la presentación del hermano de Victoriano de La Serna, novillero de extraordinario mérito del que cuentan y no acaban cuantos le han visto torear. Dicen que pisa ante los toros un terreno al que no ha llegado ningún lidiador, que torea con la lentitud e indolencia de su hermano y que puede con toda clase de toros. Tiene para su presentación, una hermosa novillada de los herederos de don Esteban Hernández y como ha de alternar con Jaime Pericás y Curro Caro, no dudamos salga dispuesto a desplazarse a fondo.

He aquí la reseña de los novillos de don Esteban Hernández: Núm. 30 «Brujito», negro zaino; Núm. 39 «Cristalino», negro listón; Núm. 92 «Morijito», negro zaino; Núm. 95 «Figurero», negro listón bragado; Núm. 96 «Amapolo», negro zaino; y Núm. 99 «Bayoneto», chorreado bragado.

Para vender es preciso anunciar y para anunciar es preciso hacerlo con eficacia. Eficacia que precisamente hallará en EL DIA GRAFICO

M A R I T I M A S

Movimiento del Puerto

Día 16.

ENTRADAS

Vapor correo "Rey Jaime I", de Palma, con 115 pasajeros y carga general; vapor danés "Estland", de Ayr, con carbón mineral; vapor "Vicente La Roda", de Alicante, con 50 pasajeros y carga general; vapor irlandés "Smut", de Amberes y Londres, con carga general; vapor correo "Rey Jaime II", de Mahón, con 6 pasajeros y carga general; vapor "Roberto R.", de Aguilas y escalas, con 12 pasajeros y carga general; pailebot "María Rosa", de Castellón, con algarrobas; motor italiano "Paganini", de Trieste y escalas, con 4 pasajeros para este puerto, 5 de tránsito y carga general.

DESPACHADOS DE SALIDA

Vapor correo "Rey Jaime I", con pasaje y carga general, para Palma; motonave postal "Villa de Madrid", con pasaje y carga general, para Las Palmas y escalas; motonave italiana "Paganini", con pasaje y carga de tránsito, para Génova; vapor finlandés "Smut", con carga de tránsito, para Génova; vapor "Ampurdán", con carga general, para Rosas y escalas; motonave "Navemar", con carga general y de tránsito, para Génova; vapor noruego "Marita", en lastre, uara Sevilla; bergantín italiano "Nereo", en lastre, para Livorno; pailebot "Galicia", en lastre, para Vallcarca; pailebot "Vicente Ferrer", con carga general, para Valencia.

NOTICIAS

El vapor noruego "Esland", ha sido portador de 1.600 toneladas de carbón mineral, cuya descarga verifica en el muelle de Costa. Dicho buque procede de Ayr.

—En el muelle de España atracó procedente de Alicante, el vapor "Vicente La Roda", el cual ha traído de aquel puerto 50 pasajeros y 237 toneladas de diversa carga, que alija en el citado muelle.

—Procedente de Palma de Mallorca, amarró en el muelle de costumbre, el capor correo "Rey Jaime I", conduciendo 115 pasajeros, la correspondencia y 28 toneladas de carga diversa. Dicho buque se hará a la mar esta noche, a las nueve, con rumbo al puerto de procedencia.

—A la hora de costumbre llegó procedente de Mahón, el vapor correo "Rey Jaime II", siendo portador de 60 pasajeros y 18 toneladas de carga general. Este vapor saldrá el domingo por la tarde con destino a Alcudia y Mahón.

—Con un día de retraso, entró esta mañana en nuestro puerto, procedente de Fiume y escalas, la motonace italiana "Paganini", la cual salió por la tarde con destino a Génova y escalas.

DELEGACION MARITIMA AVISO

Se recuerda a los inscriptos marítimos comprendidos en el alistamiento del año actual para el reemplazo de la marinería de la Armada, durante el año 1935, que el primer domingo del mes de abril próximo, se reunirá la Junta del alistamiento de la Delegación Marítima, para revisar los casos que se presenten de excepción del servicio y prórrogas de incorporación.

Asimismo se advierte a los marineros pertenecientes a los reemplazos de los años 1933 y 1934 y que se encuentran disfrutando excepción del servicio, que las revisiones que debían practicarse el primero de mayo, con arreglo a la Ley antigua, se adelantan al primero de abril ya citado.

YBARRA Y COMP.ª (S. en C. de Sevilla)

LINEA MEDITERRANEO, BRASIL, PLATA

MOTONAVES CORREOS ESPAÑOLES

SERVICIO RAPIDO REGULAR

Para **Santos, Montevideo y Buenos Aires,** saldrá el día 21 de Marzo de 1934, la magnífica motonave

CABO SAN AGUSTIN

Admitiendo carga y pasaje

Asimismo libramos conocimientos directos en combinación con las Compañías ARGENTINAS DE NAVEGACION MIHAMOVICH SOCIEDAD ANONIMA IMPORTADORA Y EXPORTADORA DE LA PATAGONIA, para los puertos de:

Rosario Santa Fe, Asunción, Bama. Así como para **Puerto Madryn, Comodoro, Rivadavia, Puerto Deseado, San Julián, Santa Ana y Río Gallego**

CON TRANSBORDO EN BUENOS AIRES

La carga se recibe hasta la víspera del día de salida en el tinglado número 1 del muelle de Baleares Teléfono 18274

Para fletes e informes dirigirse a sus Consignatarios:

HIJO DE ROMULO BOSCH, S. en C.
Vía Layetana, 7 :: Teléfono 22057

Compañía - NEPTUN BREMEN

SERVICIO REGULAR SEMANAL DE PASAJES Y CARGA PARA LOS PUERTOS DE BREMEN Y AMBERES

Admitiendo carga con transbordo para todos los puertos del Norte de Europa

Saldrá el día 20 de marzo el vapor

PLUTO

La carga se admite en el tinglado número 9 del muelle de España sin cobrar gasto alguno por concepto de almacenaje

Para pasajes, fletes y demás informes dirigirse a sus Consignatarios:

Comercial Combalia Sagrera S. A.

PASEO DE COLON, 23, 1.º
TELEFONO 22024

FABRE LINES

Cie. Gle. de NAVIGATION A VAPEUR

Para **CASABLANCA, LISBOA, NEW YORK y PHILADELPHIA**
Saldrá el día 24 de Marzo al **mediodía,** la motonave

INGRIA

admitiendo carga

Para **CASABLANCA, LISBOA, NEW YORK y PHILADELPHIA**
Saldrá el día 9 de Abril al **mediodía,** la motonave

CHR. SASS

Para fletes e informes dirigirse a:

Agencia Marítima Delgado
PLAZA MANUEL AZAÑA, 5
Teléf. 24605 TINGLADO 17232

HIJO DE ROMULO BOSCH
S. en C.

ARMADORES Y CONSIGNATARIOS
Servicio regular a puertos del **Mediterráneo, Norte de Africa, Cádiz, Sevilla y Huelva** por los vapores
BERGA, CERVERA, VILAFRANCA y LANDFORD
Tinglado n.º 1 del Muelle de Baleares
TELEFONO 18274
Oficinas: VIA LAYETANA, 7
TELEFONO 22057

COMPAÑIA HAMBURGUESA AMERICANA

Servicios regulares con vapores rápidos de gran lujo para todas partes del mundo

PROXIMAS SALIDAS DE PUERTOS ESPAÑOLES:

Línea a Cuba y Méjico

a La Habana, Veracruz y Tampico

Motonave "ORINOCO", 23 de marzo, de Santander y Gijón; 24 de marzo, de La Coruña y Vigo

Línea a la América Central

a Barbados, Trinidad, La Guayra, Puerto Cabello, Curaçao, Puerto Colombia, Cartagena, Cristóbal, Puerto Limón y Puerto Barrios

Motonave "CARIBIA", el 7 de abril, de Santander
Motonave "CORDILLERA", 4 de mayo, de Santander

Línea a Sudamérica

a puertos del Brasil, Montevideo y Buenos Aires

Motonave "GENERAL OSORIO", 2 de abril, de Vigo

Motonave "GENERAL ARTIGAS", 1.º de mayo, de Vigo

Pidan los prospectos descriptivos de los buques, así como toda clase de detalles e informes a la Agencia en:

BARCELONA: Agencia Marítima Wm. H. Muller, S. A., Paseo de Colón, 24. — Teléfono número 12.195.

PALACIO DE JUSTICIA

DE UN SABOTAJE FRUSTRADO

El Juzgado número 14 ha declarado concluso el sumario instruído con motivo del intento de sabotaje a un tranvía de la línea 56, en que se registró una colisión entre los agentes auxiliares de Policía que custodiaban el coche, de la que resultó muerto uno de los saboteadores, llamado Rafael Arnau.

La causa ha sido elevada a la Audiencia y pasará al Tribunal de Urgencia. Figuran como procesados José Barriendos, José Granero, Valeriano Cardona y Pablo Pascual.

DILIGENCIA DE RECONOCIMIENTO

Estuvieron en el Juzgado número 14 varios de los obreros que se hallaban en el horno establecido en la calle de la Diputación, esquina a Marina, cuando se presentaron unos desconocidos que colocaron una bomba en el interior del citado horno.

Dichos obreros han reconocido a los detenidos Lorenzo Lecha, Pelayo Illa y Jaime Busquets como los que formaban parte del grupo de cinco individuos que colocó el artefacto.

El Juzgado se trasladará a la cárcel nuevamente por la tarde para practicar otra diligencia de reconocimiento de los detenidos y probablemente, les recibirá nueva declaración.

LOS JUICIOS DE AYER

Se vió en la Sección primera una causa por injurias a la autoridad, con motivo de la publicación de un artículo en "Solidaridad Obrera", contra el redactor de dicho periódico Juan Osés.

La pena pedida por el fiscal fué de tres meses de arresto.

—Por tenencia ilícita de armas se vió una causa contra Diego Pérez, en la Sección cuarta.

El fiscal pidió que se le impusiera la pena de cuatro meses y un día de arresto mayor.

—Ante el Tribunal de la misma Sección cuarta compareció Francisco Grau, acusado de haber cometido un timo por el procedimiento de las misas, que le valió 400 pesetas.

Se le pedió la pena de seis meses y un día de prisión.

TRIBUNAL DE URGENCIA

Ante el Tribunal de Urgencia se vió una causa por tenencia ilícita de arma, contra Manuel Valero. Fué condenado a seis meses y un día de prisión.

SUMARIO CONCLUSO

Por el Juzgado número 5 ha sido declarado concluso el sumario instruído por injurias contra Joaquín Maurín, con motivo de la publicación de un artículo en "Adelante".

La causa, en la que entenderá el Tribunal de Urgencia, ha pasado al fiscal para calificación.

POLITICAS

LA VISITA A LA TUMBA DE MACIA

Para asistir corporativamente el domingo por la mañana a la tumba de don Francisco Maciá, el Consejo Directivo del Ateneu Republicá de Gracia, convoca a sus asociados y amigos al local social (Montmany, 36), para salir conjuntamente del mismo.

Al mismo tiempo participa a todos los inscritos a la visita colectiva que debía celebrarse el domingo en la Escuela Industrial de Barcelona, que ha sido suspendida por el motivo antes reseñado.

LAS JUVENTUDES RADICALES

La Juventud Republicana Radical de la Casa del Pueblo, ha organizado su sección deportiva y deseando organizar un torneo de futbol entre otras secciones deportivas de Juventudes del Partido, ruega a los que deseen inscribirse, pueden hacerlo todos los días, de siete a nueve y de diez a doce, en su domicilio social.

«ESTADO ARAGONES», ANTE LA TUMBA DE FRANCISCO MACIA

La entidad política «Estado Aragonés», como acto de protesta por el salvaje atentado perpetrado con la tumba de Francisco Maciá, ha acordado asistir mañana, en visita colectiva, al Cementerio Nuevo, para depositar en la tumba del que fué Presidente de la Generalidad, una corona de flores naturales.

A tal objeto, se convoca a todos los socios que deseen asistir a este acto, acudan al local social, Puertaferrisa, 7 y 9, a las diez de la mañana.

INAUGURACION DEL NUEVO LOCAL DEL «CENTRE D'ESQUERRA FRANSA XICA»

Esta entidad invita a todos sus socios a la fiesta que con motivo de la inauguración del nuevo local, situado en la calle Ricart, 6, tendrá efecto hoy, mañana y el lunes.

Estas fiestas consistirán en un vermouth de honor dedicado al presidente del Centro señor Bertrán de Quintana, una función y, por último, grandes bailes.

CINEMATOGRAFIA

LOS ESTRENOS

En el Fémina: «Un hijo en América»

(Equitable-Films)

Teniendo como principales intérpretes a Annabella y Albert Prejean —felices intérpretes de la recordada cinta «Noche de redada» — se estrenó anteayer en el Fémina «Un hijo en América», de la Osso Films, distribuída por Equitable Films.

Según parece es esta la última cinta que filman juntos esta deliciosa pareja, y es una lástima, porque el cinema europeo no está sobrado de artistas tan notables.

En «Un hijo en América», Annabella y Albert Prejean, obtienen un gran éxito; buenos conocedores de su arte saben llegar hasta el espectador y cautivarle.

Comedia de enredo, este film resulta altamente interesante, y si se tiene en cuenta lo magnífico del reparto, se comprenderá, perfectamente, que el público que ayer asistió a su estreno, saliera muy satisfecho de él.

Un solo reparo hemos de hacer, y es que — sin pecar, en modo alguno de puritanos, nos parece excesivo el cariño que la protagonista demuestra hacia el supuesto hermano, y un tanto absurdos sus celos al enterarse de que éste está casado.

Por lo demás ya hemos dicho que «Un hijo en América» es un buen film, excelente demostración de la calidad del cine europeo.

Completa el programa del Fémina una cinta de intriga y aventuras, titulada «El enemigo invisible».

Un régimen en peligro

Cimentado en la voluntad del pueblo y regados sus fundamentos con la sangre de dos mártires, el nuevo régimen era inconmovible. El pueblo que lo había proclamado lo defendería con uñas y dientes y aún a costa de su propia sangre. Cierto que se conspiraba al otro lado de la frontera. Cierto que se movilizaban grandes capitales y destacadísimas personalidades del antiguo régimen tejían los hilos de una nueva y definitiva conspiración. La Policía, sin embargo, seguía atentamente sus pasos y sus propósitos eran conocidos ya. Así se sabía que iba a firmarse por todos los cabecillas un documento secreto que respondería a otro manifiesto lanzado al país para empujarlo a derrocar el nuevo régimen.

Precisaba a la Policía este documento, ya que el mismo sería una prueba palpable de la traición y podrían obrar enérgicamente contra ellos. Y se puso cerco a este documento sensacional, pero en el mismo momento en que llegaba a sus manos se interpuso un desconocido, que se apoderó de él.

¿Quién era este individuo? ¿Qué le importaría y qué haría él con aquel documento interesantísimo?

Preciso es ver la hermosísima película hablada en español que lleva por título "Dos noches" para poder responder a estas preguntas. "Dos noches", film de Seelcciones Capitolio que constituirá, por su asunto y por su interpretación, uno de los éxitos más grandes de la temporada, es interpretado por el popularísimo galán José Crespo y por la admirable actriz Conchita Montenegro, acompañados de otros artistas de gran talla, conocidísimos del público español.

GUERRA DE VALSES
UFA

LUNES, AL
Fantasio
EL FILM DE LA SIMPATIA

«La reina Cristina de Suecia» y Greta Garbo

La reina Cristina fué la figura más representativa de la historia de Suecia.

De temperamento varonil y dotada de una inteligencia vivísima, hizo de su corte centro de la cultura europea de su tiempo.

Vivió como un hombre y gobernó sus Estados como rey.

Cupo a un caballero español, don Antonio Pimentel de Prado, embajador especial del rey Felipe IV, el honor de enamorar a tan singular mujer tan profundamente que abjuró públicamente de su fe protestante para abrazar el catolicismo.

Greta Garbo, que había soñado siempre con interpretar esta singularísima figura, a su retorno a América, después de dieciocho meses de descanso, pudo realizar el sueño de toda su vida, pero exigió que el actor que interpretase la figura del conde de Pimentel fuese precisamente John Gilbert, con quien hacía cinco años no había actuado.

Rouben Mamoulian, al dirigir esta primera producción para Metro Goldwyn Mayer, ha trazado sus más grandes "chef-d'oeuvre" y ha dejado plasmada la más alta realización de Greta Garbo.

«Su alteza, la vendedora»

Una princesa que se enamora de su profesor de música, tímido e insensible al encanto de su bella discípula, la que, pese a sus artes femeninas, no logra romper el hermético mutismo del hombre a quien quiere con exaltada pasión y con una sagaz aventura, cómica en lances y pródiga . . peripecias, la princesa de este cuento peliculero conquista el corazón el amante insensible. Tal es, en síntesis, el argumento de su «Su alteza, la vendedora», que en el transcurso de su proyección irá en creciente aumento el interés del público hacia esta comedia musical, interpretada por Marie Bell, Albert Prejean, que presentará próximamente Ufilms Ulargui Films la marca de los grandes éxitos en Barcelona.

Una noticia que se confirma

Hace días publicamos, a título de rumor, una noticia de trascendental importancia para los amantes de la cinematografía y especialmente para los que siguen con atención la evolución progresiva que se va efectuando en nuestros reducidos medios de producción y sus encomiables esfuerzos por lograr un mayor nivel en sus empresas productoras y artísticas.

Nos referimos a la insistencia con que se venía hablando de la iniciación de los preparativos para empezar a rodar nuevos films nacionales, esta vez concebidos en mayor escala y con un mayor conocimiento de los procedimientos técnicos y directivos, indispensables, por otra parte, para lograr la aquiescencia pública.

Ahora parece que se va a la consecución de algo definitivo. Para ello se cuenta con elementos de primer orden, tanto en la parte literaria y en los valores espirituales de las obras, inspiradas en las mejores comedias de nuestros autores más celebrados, como en la parte interpretativa, que se encomendará a los actores más populares y de gracia más genuina de nuestro teatro.

Entre los nombres que podemos dar como seguros figuran el de Rafael Arcos, cuyo tipo y actitudes parecen encajar a maravilla en uno de los principales papeles de uno de los grandes films en proyecto.

Según vayan llegando datos sobre este importantísimo asunto los iremos transimitiendo al público por considerar que su extraordinaria significación ha de interesarle.

Fútbol cinematográfico

Con motivo de la celebración del décimo aniversario de la Hispano Foxfilm, S. A. E. hoy, sábado, el equipo futbolístico de la Casa jugará un partido con una selección Huet-Fox, en el campo del F. C. Europa.

Los equipos se alinearán de la siguiente forma:

Equipo Fox. — Puig; Juan, Bres; Giner, Comes, Lafuente; Abelardo, Martínez, Bartra, Sistach y Jadrado.

Selección Huet-Fox. — Gazo; Lat fuente II, Puertas; Castro, Gatell, Tomás; Castellá, Pérez, Sagré, Gallinat y Sagi-Barba.

El autor de «Reina el amor»

En pocos años ha conquistado Noel Coward la cumbre de la fama como dramaturgo en un ambiente tan difícilmente asequible como es el del teatro británico. Noel Coward tiene sólo treinta y tres años y es el más popular de los autores de Inglaterra y de los Estados Unidos. Verdad es que sus actividades son múltiples, pues además de autor es actor, cantante y compositor; esto es, una verdadera enciclopedia en cuanto a la escena se refiere.

Noel Coward comenzó su tarea en el teatro como actor y no tardó en estrenar algunas obras que le dieron como autor un mayor relieve. No ha dejado, sin embargo, su carrera primitiva, pues continúa siendo uno de los puntales del "Guild Theatre", al lado de los famosos artistas Alfred Lunt y Lynn Fontaine. Generalmente Noel Coward trabaja en las obras escritas por sí.

Sus más famosas producciones teatrales son "Vidas privadas", "Cabalgata" y "La noche es nuestra", que ha sido adaptada a la pantalla bajo el título de "Reina el amor". Las dos obras precedentes también han merecido los honores de ser difundidas por medio de la cinematografía.

URQUINAONA

Se ha adjudicado un nuevo triunfo con la presentación de esta excepcional producción

Con Robert Montgomery, Madge Evans, Walter Huston, Jimmy Duranté y Robert Young

Mañana, matinal a las once. Precio único, dos pesetas.

La Prensa inglesa ha publicado recientemente la noticia de que Noel Coward, autor de "Reina el amor", va a ser condecorado por el rey Jorge de Inglaterra en premio a sus grandes méritos literarios.

"Reina el amor", una de las más famosas obras escritas por Noel Coward, ha sido adaptada a la pantalla por la Paramount y tiene como protagonistas a Claudette Colbert y Fredrich March. Es un film de gran suntuosidad e interesante argumento, donde lo idílico se mezcla con lo irónico, y que en breve nos será presentado en el digno marco del Coliseum.

VEAN EN
Metropol Cinema
La encantadora comedia sentimental

2.ª SEMANA
TIVOLI
Un fenómeno que nadie ha podido descifrar
¡ULTIMOS DIAS HOY Y MAÑANA!

La festividad de las fallas en Valencia

El banquete de clausura de la Asamblea de fabricantes de gaseosas y bebidas carbónicas.-(Fot. Merletti)

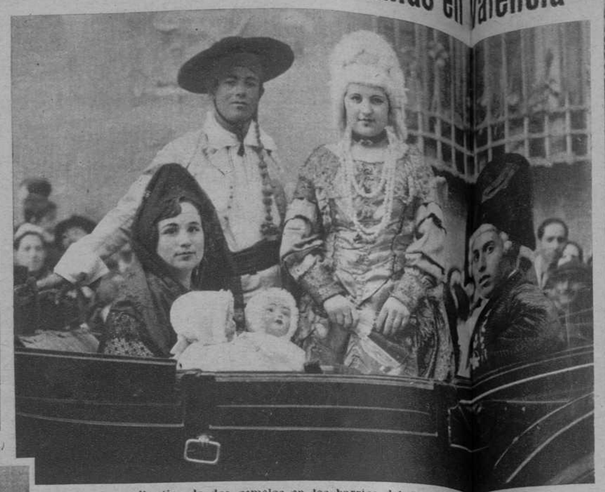

Bautizo de dos gemelos en los barrios del Carmen, según costumbre del siglo XVIII en la cabalgata organizada por el Ayuntamiento.-(F. Vidal)

Danzas frente a la iglesia, con motivo del bautizo de los dos gemelos (Fot. Vidal)

Los jóvenes marchadores madrileños Gregorio Alfaro, José Gómez, Antonio González y Antonio Castaños, que han hecho a pie el viaje de Madrid a Valencia, para depositar una corona de laurel de bronce, en la tumba de Blasco Ibáñez.-(Ft. Vidal)

Entierro de don José Finet Torrella, consecuente republicano, afiliado al Partido Radical desde su fundación (Fot. Pérez de Rozas)

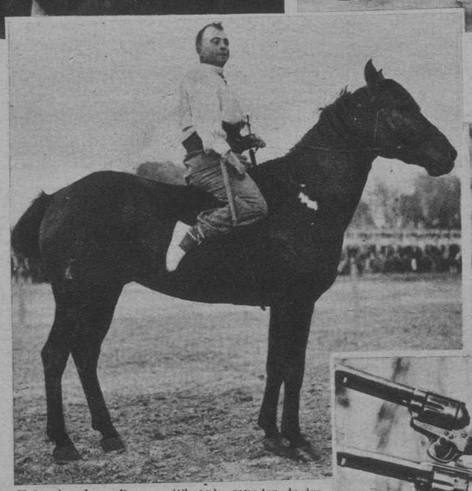

Valencia.—Juan Bayona (Chapa), ganador de las «corregudas de jayes» con motivo de la festividad de las fallas.—(Fot. Vidal)

Miss Lina Bramlette, reina de los cow-boys (Fot. Keystone)

¡Cure su Hernia!...

La quebradura presenta un aspecto fácil en todas las edades por **cura natural.** L. A. Etcheves.

Alfredo Riambau, curado en tres meses

Tratamos infinidad de niños de meses a diez años, rebeldes en **su hernia** y con resultado negativo al uso de vendajes y bragueros

¡CURE A SU HIJO!...

Un caso reciente, el de Alfredo Riambau, domiciliado, Marlet, 1, 2.°, Barcelona, sometido a toda clase de vendajes y bragueros y curado en tres meses, con tratamiento del especialista L. A. Etcheves.

(Pida folleto)

INSTITUCION HERNIARIA

Balmes, 8 - Teléf. 23220 - Barcelona

El explorador príncipe Sixto de Borbón-Parma, hermano de la ex emperatriz Zita, que ha fallecido en París. — (Fot. Vidal)

Grupo de participantes en la carrera de esquís de parejas mixtas celebrada en el valle de Nuria (Fot. Talens)

VIDA DE HOY

Línea fina, cuerpo ágil y nervios firmes, con Colonia Añeja, a base de esencias naturales. Funde las grasas, afina y fortalece. El ritmo de la vida moderna —ejercicio, deportes y viajes— necesita de este bienestar restaurador.

AGUA DE COLONIA AÑEJA

Fricciones de COLONIA AÑEJA

PERFUMERÍA GAL.-MADRID.-BUENOS AIRES

FRASCO, 2,50 LITRO, 15 PTAS. TIMBRE APARTE

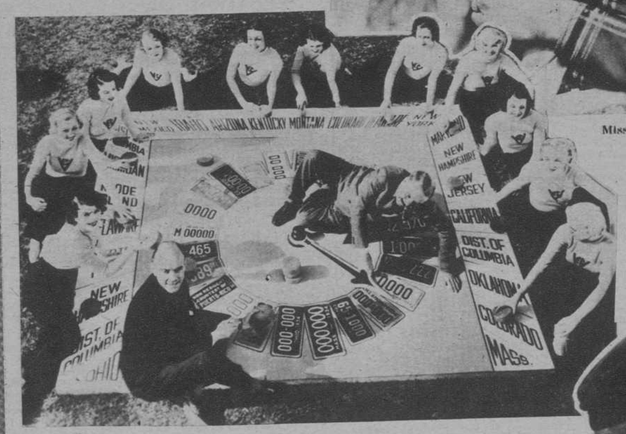

Las girls de Hollywood, aprenden la Geografía de los Estados Unidos jugando a la lotería. Los números son sustituídos por los nombres de los Estados americanos. — (Fot. Keystone)

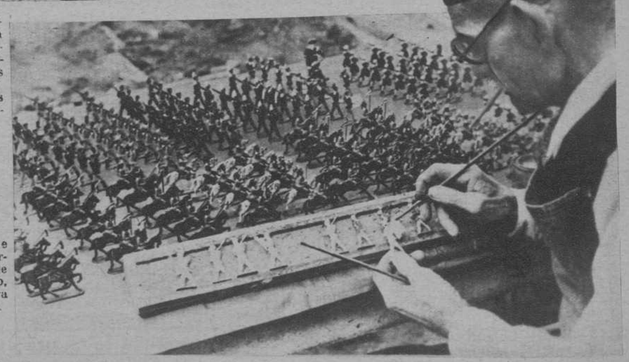

Otto Schroeter, de San Pedro (California), fabricante de soldados de plomo, que ha construído ya un millón. — (Fot. Keystone)

EL TEATRO

Teatro Novedades

Grandiosa Compañía Lírica de
LUIS CALVO

HOY SABADO, inauguración de la temporada. Tarde a las 4'30, Colosal Matinée. BUTACAS DESDE 3 PESETAS.

LOS CLAVELES

por ANTONIO MIRAS, LOLA VILA, TRINI AVELLI, CARMEN LLANOS, TEJADA, RUIZ PARIS y RUBIO

LUISA FERNANDA

Reparto sensacional. CECILIA GUBERT, LOLA VILA, C. LLANOS, ANTONIO MIRAS, el nuevo y notabilísimo barítono MANUEL IZQUIERDO, RUIZ PARIS, ANTONIO PALACIOS, BARAJA, etc. Noche a las 10, Acontecimiento teatral. **NO FALTA NAIDE**, y ESTRENO sensacional de la zarzuela en tres actos, divididos en siete cuadros, del maestro PENELLA:

TANA FEDEROVA

Principales intérpretes: MARIA TERESA PLANAS, TRINI AVELLI
MARCOS REDONDO
V. RUIZ PARIS y ANTONIO PALACIOS. Decorados nuevos de Valera y Campsaulinas. Vestuario de Peris Hermanos. Dirigirá la orquesta el maestro PENELLA. Mañana y lunes, tarde y noche: **NO FALTA NAIDE y TANA FEDEROVA**
Se despacha en Contaduría

Teatro Romea

TELEFONO 19691

A las 5: **LA PASION Y MUERTE DE NUESTRO SEÑOR JESUCRISTO**, Grandioso éxito de interpretación y presentación. A las 10'15: **ALAS EN LA ALDEA**, la obra cumbre de BARTOLOME SOLER. MAÑANA a las 3'30: **LA PASION**. A las 6 y 10'15: **ALAS EN LA ALDEA**

Teatro Barcelona

Compañía de Comedia
RIVERA - DE ROSAS

Hoy sábado tarde a las cinco y cuarto y noche a las diez y cuarto:

MADEMOISELLE
(SEÑORITA)

Mañana domingo, tarde, sesión única a las cinco y cuarto, y noche:
MADEMOISELLE

ROMEA.—"ALAS EN LA ALDEA", y ROLAND DORSAY ET SES CADETS

Teatro Poliorama

Compañía Alta Comedia
HERRERO - SOTO

Hoy tarde a la 5 y cuarto, Matinée Especial, y noche a las 10 y cuarto, el exitazo del día: **LOS NIÑOS SEVILLANOS.** Mañana tarde a las 3 y media: **JUANITO ARROYO, SE CASA.** A las 6, especial, y noche a las 10 y cuarto: **LOS NIÑOS SEVILLANOS.** Lunes a las 3 y media: **LOS NIÑOS SEVILLANOS.** A las 6 y noche: **LA NOCHE DEL SABADO**

ROMEA.—"ALAS EN LA ALDEA", y ROLAND DORSAY ET SES CADETS

Teatro Cómico

REVISTAS

Hoy tarde a las 5, la grandiosa revista del maestro GUERRERO:

LA CAMISA DE LA POMPADOUR

Exito insuperable de
MARGARITA CARBAJAL
MARIA LACALLE
ARTURO LLEDO
MAPY CORTES, VICENTE APARICI, MANUEL ALARES, la pareja de baile SIMONE ET CARDONA y la bailarina JUANITA BARCELO. Noche a las 10'15:
LA CAMISA DE LA POMPADOUR
por los mismos artistas de la tarde, y repetición del selecto "FIN DE FIESTA", con motivo de las 50 representaciones de esta revista. A cargo de la notabilísima pareja de baile SIMONE ET CARDONA, la genial bailarina JUANITA BARCELO y la soberbia folklorista chilena OLGA ARENAS, con sus creaciones y bailes chilenos. Mañana tarde a las 4'15, acto segundo de **LA PIPA DE ORO**, y **LA CAMISA DE LA POMPADOUR.** Noche a las 10'15: **LA CAMISA DE LA POMPADOUR** y "FIN DE FIESTA"
Se despacha en los Centros de Localidades

ROMEA.—"ALAS EN LA ALDEA", y ROLAND DORSAY ET SES CADETS

Teatro Apolo

TODOS LOS DIAS, A LAS 5 TARDE Y 10'15 NOCHE

EL GRAN GOLDIN

(UNICO EN EL MUNDO)
CON SU EMOCIONANTE
REVISTA MAGICA
INMEJORABLE PRESENTACION
La butaca más cara 4 ptas.

ROMEA.—"ALAS EN LA ALDEA", y ROLAND DORSAY ET SES CADETS

Teatro Nuevo

GRAN COMPAÑIA LIRICA

Tarde a las 4'30, BUTACAS A 2 PESETAS. GENERAL 0'80. **LAS CORSARIAS** y **LAS GOLONDRINAS**, por BAÑULS, MARTIN y LUIS FABREGAT. Noche a las 10, BUTACAS A 4 PESETAS: **LA MARCHA DE CADIZ** y Estreno:

EL AMO DEL LAGAR

Intérpretes: M. MARTIN, M. T. MORENO, EDUARDO BRITO, etc. Gran presentación.

EL MUNDILLO DE LA FARANDULA

PROYECTOS Y REALIDADES

La nueva Agrupación Artística Cómico-Dramática «Helena», ha organizado para mañana domingo, por la tarde, un extraordinario festival artístico, en el que tomarán parte la insigne actriz, gloria del teatro catalán, María Morera.

Se representará el hermoso drama de Santiago Rusiñol «La Mare», creación inimitable de la citada actriz, a la que secundarán en el reparto, valiosos elementos artísticos de la novel Asociación.

—El domingo por la noche en el salón teatro de la sociedad obrera «El Artesano», tendrá efecto una función teatral en honor y beneficio del primer actor y director del Cuadro escénico de la entidad, Francisco Sabatés, quien ha tenido el acierto de escoger la interesante comedia «Felipe Derblay», de cuyo personaje hace el beneficiado una verdadera creación.

—En el teatro Romea, de Murcia, donde actúa, estrenó la compañía cómica del Salvador Mora-Espantaleón-Barroso, la comedia de Paso «El Juzgado se divierte», que fué muy del agrado del público, que pasó dos horas de franca hilaridad.

La labor desarrollada por todas las partes de la compañía, excelente, destacándose Irene Barroso, Grandiosa Salcedo y María Victorero. Y de ellos, con Salvador Mora y Juan Espantaleón, José Mallén y Pedro Valdivieso. El resto de los intérpretes, cumplidores. Obra y actores fueron repetidamente aplaudidos.

—En el teatro Lope de Vega, de Valladolid, celebró su beneficio Enrique Rambal, con la obra «El árabe», en la que el gran actor alcanzó un éxito clamorosísimo.

—La compañía de comedias que acaudillan María Luisa Moreno y Mario Victorero, ha estrenado en el teatro Coliseum, de Salamanca, la celebrada obra de Peman, «El Divino impaciente». Autor e intérpretes fueron ovacionados.

EL TRASPUNTE

La empresa del Teatro Romea organiza varias campañas teatrales

En el escenario del Romea es todo actividad. La Compañía ya está ensayando una importante producción de gran espectáculo que lleva por título "Isabel de Inglaterra" y que María Vila y Pío Daví darán a conocer en Madrid después del estreno de "La Pasión", de Ardavín.

Para esta obra el escenógrafo Batlle está pintando un hermoso decorado y se construye la armería y confecciona el vestuario y atrezo, todo ello con gran propiedad y riqueza.

El Domingo de Ramos termina la actuación de la Compañía Vila - Daví en el Romea, y salen en seguida para Madrid, pues se han de presentar allí el Sábado de Gloria.

El mismo día en el Romea debutará la Compañía de Ricardo Calvo y Muñoz, que viene representando en provincias "El divino impaciente", y esta obra será la escogida para el debut.

La Compañía que estrenó el drama de Peman en el Romea, el día 20 de los corrientes comenzará una "tournée" por Cataluña, siendo probable que empiece con una representación de "El divino impaciente" en el Bosque, de Gracia.

La Empresa del citado coliseo está activando las gestiones para que en el escenario de su teatro desfilen las Compañías más importantes de España.

En el Poliorama

Próximo debut de la compañía de la gran artista mejicana Lupe Rivas Cacho

Disuelta la Compañía de revistas típicas que acaudillaba la notable artista mejicana Lupe Rivas Cacho, ésta ha formado una Compañía de comedia española, modalidad en la que la citada gran actriz empezó su carrera artística.

Lupe Rivas Cacho cuenta en su repertorio comedias inéditas de los hermanos Quintero, de Lucio y Capella, Serrano Anguita, Fernández del Villar y Luis de Vargas.

El elenco está integrado por las actrices Dolores Cortés, Pilar Díaz, Tina Gascó, Paquita Lliteras, Caridad Marinas, Maruja Montesinos, Lupe Rivas Cacho, Luisa Rivas Cacho, Josefina Viura y Luz Valda.

Actores: Emilio Almanzor, Manuel Amorós, Federico Gorritz, José Goula, Casto Gascó, Alejandro Nolla, Alfredo Macías, José María Torre, Alfonso Lorena y Roberto Samsó.

La Compañía hará su presentación y debut el día 31 del actual, en el teatro Poliorama, para actuar durante sesenta días, en los cuales dará a conocer al público barcelonés algunas obras escritas exprofeso para Lupe Rivas Cacho.

PEÑA ARTISTICA JESUS ROYO

En la Casa Regional Valenciana tendrá lugar hoy, por la noche, organizada par la Peña Jesús Royo, una velada teatral, en la que, además de ponerse en escena, por el cuadro escénico de dicha entidad, la comedia en dos actos "Ell m'estima", se celebrará un acto de concierto, a cargo de los celebrados artistas María Teresa Klein, Amparo Martí, Cecilia Gubert, Mercedes García, Cora Raga, Trini Avellí, Sebastián Argenté, Antonio Miras, Juan Rosich, Francisco Godayol, Juan Riba y el presidente honorario de la Peña, Jesús Royo.

Los citados serán acompañados al piano por el maestro Juan Estany.

SALONES CINES

TIVOLI
4 tarde y 10 noche. EL HOMBRE INVISIBLE (Claude Rains, 4'20, 6'30 tarde y 11 noche).

CAPITOL
4 tarde y 9'45 noche. EL COFRE MISTERIOSO (en español, 5'35 tarde y 9'50 noche); HOOPLA (Clara Bow, 4'05, 6'45 tarde y 11'05 noche)

CATALUÑA
4 tarde y 9'45 noche. EL ADIVINO (5'40 tarde y 9'45 noche); SU ULTIMA PELEA (Douglas Fairbanks, Jr., 4'05, 6'50 tarde y 11 noche)

KURSAAL
4 tarde y 9'30 noche. MELODIA EN AZUL (4 tarde); UN DISPARO AL AMANECER (5'15 tarde y 9'30 noche); EL HUSAR NEGRO (Conrad Veidt, 6'35 tarde y 10'50 noche)

PATHE PALACE
Continua 4 tarde. DOS BUENOS CAMARADAS (5'55 tarde y 9'25 noche); MANCEBO DE BOTICA (4, 7'10 tarde y 10'45 noche))

EXCELSIOR
4 tarde y 9'30 noche. DOS BUENOS CAMARADAS (4'20 tarde y 9'50 noche). MANCEBO DE BOTICA (6 tarde y 11 noche)

MIRIA
4 tarde y 9'30 noche. SIMBA (4'20 tarde); HOTEL DE ESTUDIANTES (5'30 tarde y 9'50 noche). CREPUSCULO ROJO (6'40 tarde y 11'05 noche)

GRAN TEATRO CONDAL
Continua 3'45 tarde. SIMBA; ANNY Y LOS CARTEROS y CREPUSCULO ROJO.

MONUMENTAL
Continua 3'45 tarde. PRISIONERO DE MI CORAZON (3'55 tarde y 8'20 noche) HUMANIDAD (5'20 tarde y 9'35 noche); MELODIA PROHIBIDA (en español, José Mojica, 6'40 tarde y 10'55 noche).

ROYAL
Continua 3'45 tarde. LOS GANGSTERS DEL OESTE (5 tarde y 8'55 noche); HUMANIDAD (6 tarde y 9'55 noche); MELODIA PROHIBIDA (en español, José Mojica, 3'45, 7'20 tarde y 11'10 noche).

BOHEMIA y PADRO
Continua 3'45 tarde. HA ENTRADO UN FOTOGRAFO; LA VIDA PRIVADA DE ENRIQUE VIII (en español, Charles Laughton)

DIANA
Continua 3'45 tarde. DAVID, EL APOCADO (3'55 tarde y 8'15 noche); LA DONCELLA PARTICULAR (5'35 tarde y 9'35 noche); MUJER PERSEGUIDA (en español, 6'35 tarde y 10'55 noche)

Frontón Novedades

Hoy sábado tarde a las 4: **GALLARTA II - PASAY contra QUINTANA IV - QUINTANA III.** Noche a las 10'15: **ZARRAGA - ABASOLO contra GALLARTA III - CHIQUITO GALLARTA.** Detalles por carteles.

Frontón Principal Palace

Hoy sábado tarde a las 4'15: **Olaso - Teodoro contra Andrinua - Ugalde.** Noche a las 10'15: **Arruti - Celaya I contra Guruceaga -- Ugartechea**

CARTELERA

Teatro Circo Barcelonés

MONTSERRAT, 18-20
TELEFONO 13595

Hoy sábado tarde a las 4'30
Noche a las 10

Grandioso espectáculo

PRESENTACION DE LAS EMINENTES ARTISTAS:

LOLITA ASTOLFI
Y
CONCHITA PIQUER

LAS DOS MAXIMAS ESTRELLAS DEL ARTE LIRICO
en la que toman parte los eminentes artistas:
TRIO DARLEY - LITA ASTOLFI
LOLA ALCAZAR - ANGELITA ESPAÑA
LUCY and PICHER - OJIVALES I
CASTRO - NANIN

Mañana domingo tarde a las 3'30 y 6'15. Noche a las 10

ROMEA.—"ALAS EN LA ALDEA", y ROLAND DORSAY ET SES CADETS

Teatro Victoria

Gran Compañía Lírica. Dirección: V. VALLEJO - LEON, y en la que figura el barítono P. HERTOGS

Hoy sábado tarde a las 4'30, Matinée Selecto. 4 actos, tomando parte el divo tenor EMILIO VENDRELL. 1.º **LAS BRIBONAS, por GALINDO**; 2.º La opereta en tres actos: **EL CONDE DE LUXEMBURGO**, por EMILIO VENDRELL y MATILDE ROSSY. Noche a las 10'15, el exitazo musical de DOTRAS VILA:

LA EMBAJADA EN PELIGRO

por PABLO HERTOGS, GLORIA ALCARAZ y toda la compañía. Fastuosa presentación. 40 profesores de orquesta. 40, dirigidos por el autor, DOTRAS VILA. Mañana tarde a las 3'30, el mejor cartel de Barcelona, tomando parte P. HERTOGS y EMILIO VENDRELL. 1.º **LOS CLAVELES**, por VENDRELL; 2.º **LA EMBAJADA EN PELIGRO**, por HERTOGS. Noche: **LA EMBAJADA EN PELIGRO** cantada por primera vez por EMILIO VENDRELL

Teatro Olympia

HOY, GRAN ACONTECIMIENTO CINEMATOGRAFICO
Sesión continua desde las 4 de la tarde. Tres Colosales Superproducciones:

DANCING
(PRODUCCION ARGENTINA)

EL COLLAR DE LA REINA

según la novela de Dumas (hablada en español)

Teatre Bosc

AVUI NIT, 10 1/2

FESTIVAL DE LA MECANOGRAFA

GRAN BALL DE GALA
CRAZZY - BOYS - NAPOLEON'S
EMPORIUM - ORCHESTRA

ROMEA.—"ALAS EN LA ALDEA", y ROLAND DORSAY ET SES CADETS

Coliseum

Hoy tarde a las 4. Noche a las 10. **REVISTA PARAMOUNT; MADISON SQUARE GARDEN**, por Jack Oakie y Marian Nixon (a las 5'32 tarde y 10'16 noche);

NOCHES EN VENTA

por Herbert Marshall y Sari Maritza. (A las 4'24, 6'49 tarde y 11'33 noche)

ROMEA.—"ALAS EN LA ALDEA", y ROLAND DORSAY ET SES CADETS

URQUINAONA

Tarde a las 4. Noche a las 10
GRANDIOSO EXITO DE

HONDURAS DE INFIERNO

por ROBERT MONTGOMERY, MADGE EVANS, WALTER HUSTON y JIMM DURANTE
Producción METRO GOLDWYN MAYER
Se despachan localidades con tres días de anticipación
Mañana matinal a las 11, al precio único de DOS PESETAS

ROMEA.—"ALAS EN LA ALDEA", y ROLAND DORSAY ET SES CADETS

Fantásio

Hoy tarde de 4 a 8. Noche a las 10
SPENCER TRACY en la superproducción Fox:

EL PODER Y LA GLORIA

con COLLEN MOORE
Se despacha para la sesión numerada de domingo 6 tarde.

Anunciar en EL DIA GRAFICO, es prosperar

Cine París

Tarde a las 4'30. Noche a las 9'45

ONDAS MUSICALES
DIBUJOS
ADIOS A LAS ARMAS
(Estreno en español)
Domingo y lunes matinal a las 10'30

ROMEA.—"ALAS EN LA ALDEA", y ROLAND DORSAY ET SES CADETS

Cine Ramblas

Rambla del Centro, 36. - Teléfono 18972.
HOY:
NATURAL
CORAZONES DE ACERO (en español)
MEDICO IMPROVISADO, deliciosa comedia en francés

ADIOS A LAS ARMAS

Gran creación de Gary Cooper y Helen Hayes (en español)
SESION CONTINUA

Fémina

Paseo de Gracia, 23
Teléfono 13352

Hoy sesión continua de 4 a 8. Noche a las 10: **UN HIJO EN AMERICA** (se proyecta a las 4, 6'55 y a las 11'30); **EL ADVERSARIO INVISIBLE** (a las 5'25 y a las 10)

Cine Layetana

SONORO. SESION CONTINUA. Hoy gran programa: **LOS CRIMENES DEL MUSEO**, extraordinaria cinta en tecnicolor, por Lionel Atwill; **LA HUERFANITA**, preciosa comedia, por Sally O'Nell; **DECEPCION**, comedia dramática, por June Clyde; **MEMORIAS DE UN BILLETE DE BANCO**, cómica; **NOTICIARIO FOX** y **DIBUJOS.** Domingo noche, Estreno: **EL MALVADO SAROFF** y **¿ES ESTO AMOR?**

Cines Triunfo y Marina

Hoy, sesión continua desde 4 tarde. **SECRETOS**, por Mary Pickford; **VAMPIRESAS DE 1933; EL EXPRESO FANTASMA** y **REVISTA PARAMOUNT**
Lunes, Estreno: **AL DESPERTAR**, por Ramón Novarro

ROMEA.—"ALAS EN LA ALDEA", y ROLAND DORSAY ET SES CADETS

actualidades

RAMBLA CATALUÑA 37 - TELEF. 11701
DOCUMENTALES, ACTUALIDADES, REPORTAJES. Entrada única: UNA PESETA
Domingos y festivos: 1'50 PESETAS

TOROS

MONUMENTAL

DOS MAGNIFICAS CORRIDAS PARA LOS DIAS 18 Y 19, AMBAS A LAS CUATRO EN PUNTO
Mañana domingo, Sensacional Competencia

Jaime Pericás
Y
Curro Caro
MANO A MANO
6 magníficos novillos-toros de JUSTO PUENTE. Debut de esta ganadería en Barcelona
ENTRADA: 1'75

LUNES, 19, **Festividad de San José, Debut** de RAMON de la SERNA. **Acontecimiento:**

JAIME PERICAS
CURRO CARO
Y
RAMON DE LA SERNA
6 novillos-toros de ESTEBAN HERNANDEZ
ENTRADA: 1'75

Granja Royal

CADA DIA GRAN EXITO DE LOS
10 CRAZ Y BOYS
QUE ACTUAN EN LOS
Tes y Salida de Teatro
DE 10 A 12 NOCHE:
SEXTETO TOLDRA

Campionat d'Espanya Futbol

18 DE MARÇ A LES 4 TARDA
F. C. CONSTANCIA
(CAMPIO DE BALEARS)
F. C. BARCELONA
LES CORTS. Entrada: DOS PESSETES. Gols i Laterals: UNA, més el 10 %

CERTAMEN INTERNACIONAL DE BELLEZA

ELECCION DE MISS CATALUÑA 1934

AVISO

HABIENDONOS SIDO SOLICITADA UNA PRORROGA DE INSCRIPCION CON EL FIN DE DAR ENTRADA EN LOS CERTAMENES PREPARATORIOS PARA LA ELECCION DE "MISS CATALUÑA 1934", A MUCHAS DE LAS ENTIDADES POLITICAS, CULTURALES Y RECREATIVAS, QUE ANTE LA PREMURA DEL TIEMPO NO HAN PODIDO TODAVIA ADHERIRSE AL CERTAMEN, NOMBRAR LOS JURADOS Y DELEGACIONES DEL COMITE Y ORGANIZAR EL FESTIVAL RESPECTIVO PARA LA DESIGNACION DE LA BELLEZA REPRESENTANTE DE LA ENTIDAD, EL COMITE OFICIAL DE CATALUÑA HA ACORDADO CONCEDER DICHA PRORROGA Y, EN CONSECUENCIA, ADMITIR ADHESIONES HASTA EL DIA 1.º DE ABRIL PROXIMO, EN CUYA FECHA DEBERAN QUEDAR DEFINITIVAMENTE NOMBRADAS TODAS LAS BELLEZAS REPRESENTANTES DE LAS ENTIDADES QUE HAN DE TOMAR PARTE EN LAS ELECCIONES DE "MISS DISTRITOS", "MISS BARCELONA" Y "MISS CATALUÑA 1934"

CENTRE CATALA D'ESQUERRA, DISTRICTE IV

Passeig de la República, 71

Día 24 de Març. - 10'30 nit

GRAN BALL DE GALA

per tal d'elegir la senyoreta que ha de representar el Centre en el Certamen patrocinat per EL DIA GRAFICO, que ha de servir per designar

MISS CATALUNYA 1934

Jurat integrat per rel-levants artistes

Amenizat per l'Orquestrina

TU - RRAV

Doble instrumental

Miss San Cugat del Vallés

Organizado por la Peña *West-Fut*, de San Cugat del Vallés, mañana, domingo, día 18 del corriente, a las diez de la noche, tendrá lugar un gran festival en la sala de fiestas del Parque Municipal, en la que se procederá a la proclamación de *Miss Sant Cugat del Vallés*, quien habrá de representar a aquella villa en el Certamen para la elección de Miss Cataluña 1934, organizado por EL DIA GRAFICO.

Entre la juventud de la capital del Vallés reina g n entusiasmo por asistir a la fiesta, que promete ser muy brillante y cuyo programa es el siguiente:

Gran baile a la americana, en el que actuarán las renombradas orquestas The Coperny Jazz y Ramblers, ejecutando 32 bailes.

Exhibiciones por el bailarín excéntrico Chiquilín, campeón español de ale bues, Clake y Parodia Apache, y por la pareja de baile de salón y de fantasía hermanos Isarre, los cuales ejecutarán sus inimitables creaciones de Tango, Matchicha y Pasodoble torero.

El clou de la fiesta, como ya se ha dicho y en cuyo atractivo está puesta la mayor expectación, lo constituirá la proclamación de la belleza representante de San Cucufate del Vallés 1934 y de su corte de honor.

Una aclaración

La Dirección de "Prensa Gráfica", de Madrid, advierte, a todos los efectos que sean convenientes, que no tiene la más mínima participación en la organización del festival que en algunos prospectos se anuncia que se celebrará en el Ocell de Foc, para la proclamación de Miss Barcelona y que no ha autorizado a nadie para que utilice el nombre de su razón social en la forma en que figura en dichos prospectos.

ENTIDADES ADHERIDAS

Agrupación Cultural Atlántida, Plaza Mercado, 2, pral. (Clot).
Ateneo Colón, Pedro IV, 161, primero (San artín).
Asociación de Dependientes Peluqueros para señora, Aribau, 21, pral.
Casa Regional Valenciana, Sitio, número, 4, bajos.
Casa Valencia, Plaza del Teatro,2, principal.
Casino de Sans, Sans, 114.
Centro Comarcal Lleidatá, Ronda Universidad, 1, 2.º, 1.ª
Centro Obrer de Sarriá, Iborra, 1, bajos (Sarriá).
Centro Andaluz, Paseo de Gracia, número 46.
Centro Republicano Autonomista del Distrito II, Aldana, 5.
Círculo del Ejército y la Armada, Plaza de Cataluña.
Círculo de Sans, Galileo, 9.
Club Granero - Martínez, Cera, 41.
Club Manolo Bienvenida, Mallorca, 568.
Club Marcial Lalanda, Unión, 23, principal.
Centre Autonomista de Dependents del Comerç i de l'Industria, Rambla Santa Mónica, 25.
Casal Barcelonista, Consejo de Ciento, 263, don José Mora.
Casino Republicano Radical del Distrito IV, Pedro IV, 186.
Centre Català d'Esquerra del Distrito IV, Paseo de la República, 71.
Casal Republicá Democratic, Ronda San Pablo, 34 y 36, pral.
Círculo Ecu stre, Paseo de Gracia.
Casal Nacionalista Sagrerenc. — Sagrera, 211.
Foment Hortense, Mariné, 15 (Horta).
Fútbol Club Barceloneta, Ginebra,
Luz Andresense, Coroleu, 40 y 42 (San Martín).
Penya Flay. — Aragón, 547 bajos (Clot).

UNIO COOPERATISTA BARCELONESA

Urgell, 176 a 180

Dia 18, a les deu y mitja nit

GRAN BALL DE GALA

Proclamació de

MISS LES CORTS 1934

Orquestrines:

Primera part: **Jardí**, 8 professors
Segona part: **Satans**, 8 professors

Penya Jack. — Aragón, 547, bajos (San Martín).
Sociedad Humorística "Niu Guerrer", Boria, 17, principal.
Unió Cooperatista Barcelonesa. — Urgel, 176 a 180.

DELEGACIONES EN CATALUÑA

Las delegaciones establecidas hasta ahora en diversas localidades de Cataluña, corresponden:

Alcanar: Antonio Valls Jiménez.
Amposta: Agustín Pascual.
Arenys de Mar: Luis Ejarque Martínez.
Badalona: Polidano, Roger de Flor, 132.
Bañolas: Mauricio García Dorea, Gerona, 19.
Berga: Ramón Font Arissó, Plaza Constitución, 6.
Blanes: Salvador Carles, San Antonio, 8.
Calella: Cta. Castells Solá, San Jaime, 127.
Cassá de la Selva: H. Roura Tunera, periodista.
Esparraguera: Pablo Font.
Figueras: Ramón Canet, Avenida Wilson, 2.
Gerona: "L'Autonomista", Premsa, 4 y 5.
Gironella: José María Novel.
Granollers: Francisco Sala Torras, San Roque, 10.
Hospitalet de Llobregat: Antonio Calomarde.
Igualada: Ramón Muntañé, San Fernando, 12.
Lérida: José Solano y Manuel Agustí, redactores de "El País".
Manlleu: José Vilardell, Horta de Font, 8.
Manresa: Jaime Casals, Barreras, número 1.
Mataró: Santiago Carreras.
Moncada y Reixach: José Dencastella.
Mollet: Enrique Rosés, Avenida Maciá, 118.
Montblanch: Ramón París Miret, Plaza República, 17.
Olot: J. Rosell Solá, Plaza Rector Ferrer, 12.
Palafrugell: Bartolomé Mitjá Plá, Ferrándiz y Bellés, 1.
Palamós: José Tauler Raig, Giner de los Ríos, 10.
Reus: Mariano Roca Munté, Imprenta Forment.
Ripoll: Agustín Marqués Mir, Carretera Ribas, 35.
Roquetas: José Cid, médico.
Rubí: Manuel Campmany Tegido, Pi y Margall, 32.
Sabadell: C. Valldeperas Vives, Pasaje Lladóó, 12.
San Adrián del Besós: José Luis Causadía, empleado Ayuntamiento.
San Feliu de Guixols: Guillermo Tell. Dentista. Félix Romaní Carol, Caymó, 55.
San Baudilio de Llobregat: Enrique Comas, Plaza Iglesia, 2.
San Feliu de Llobregat: Ramón Martínez.
San Carlos de la Rápita: Inocente Dasroy Fabregat, Ayuntamiento.
Santa Coloma de Farnés: José Sureda.
Santa Coloma de Gramanet: Juan Salvatella ,San José, 6.
Seo de Urgel: Alvaro Castellarnau, Plaza Palacio, 2.
Sant Cugat del Vallés. — Penya **Wert-Fut.**
San Adrián del Besós: Centre Republicá Federal Adrianenc, calle Andreu Vidal, 7.
Tarragona: Enrique Dalmau Niubó, Unión, 21.
Tarrasa: Domingo Domingo Vila, Suris, 4.
Tárrega: Alberto Sanllehí, Agoders, 39.
Tortosa: Pedro Plá Pons, secretario del Ayuntamiento.
Ulldecona: Farmacia Viladot.
Vilx: Luis Martinell Richeta.
Vendrell: Pablo Padró, Salmerón, número 4.
Vich: Ignacio Berenguer, 14 de abril.
Villafranca del Panadés: Luis Mestres Berrene.
Villanueva y Geltrú: Juan J. Vergés.

(Seguirán nombres)

CASAL REPUBLICA DEMOCRATIC

Ronda de Sant Pau,, 34 i 36, pral. (Davant del Café Olympia)

Dissabte, 17 Març, a 2|4 de 11 nit Proclamació de **MISS CASAL 1934**, per a les eliminatories del Concurs de **MISS CATALUNYA 1934**, organitzat pel diari EL DIA GRAFICO. La Senyoreta que surti elegida, representará al **Casal Republicá Democrátic** al Concurs de pre-selecció per a la designació de **MISS CATALUNYA 1934**

Ballables per les dues famoses Orquestrines

THE SIMPHONIC JAZZ-BOYS i MONTE CARLO JAZZ

CERTAMEN INTERNACIONAL DE BELLEZA

ELECCION DE MISS CATALUÑA 1934

CONVOCATORIA

Habiendo sido designado **EL DIA GRAFICO**, de Barcelona, por delegación recibida de nuestro querido colega "AHORA", de Madrid, para la proclamación de MISS CATALUÑA 1934, que deberá trasladarse a Madrid y al extranjero para optar al título de MISS ESPAÑA y MISS UNIVERSO, deseando que este año los actos preparatorios de la elección revistan los caracteres de un verdadero acontecimiento y que respondan a los fines de una elección eminentemente popular, el Comité Organizador ha acordado realizar, recabando el concurso de todas las Entidades de Cataluña, sin excepción, los siguientes

CERTAMENES PREPARATORIOS

1.º Elección de la belleza representante de cada una de las diversas agrupaciones y sociedades artísticas y recreativas de Barcelona y del resto de Cataluña.

2.º Elección de las bellezas representantes de cada distrito, seleccionadas entre las primeras.

3.º Elección de MISS BARCELONA, elegida entre las diez representantes de los distritos de Barcelona ciudad.

4.º Elección de MISS CATALUÑA 1934, elegida entre todas las bellezas de las distintas poblaciones catalanas y de Barcelona.

Todas estas elecciones de pre-selección se efectuarán públicamente en los locales que oportunamente se anunciará, coincidiendo con una serie de Festivales que contribuirán al máximo esplendor de este Gran Certamen Internacional de Belleza.

Para tomar parte en dichas Elecciones será indispensable haber nacido en Cataluña, tener más de diecisiete años y menos de veintiséis, ejercer una profesión honesta, llenar debidamente y firmar el adjunto **BOLETIN DE INSCRIPCION** y remitirlo a una de las numerosas Entidades de Barcelona y Cataluña que se inscriban al Certamen, cuyas listas irá publicando cotidianamente **EL DIA GRAFICO.**

Las fechas de dichas Elecciones y Festivales se harán públicas por medio de **EL DIA GRAFICO.**

BOLETIN de inscripción al concurso para la elección de MISS CATALUÑA 1934

Nombre de la aspirante ..... apellidos .....
.....
Edad ..... años. Estado ..... Profesión .....

RESIDENCIA ACTUAL

Población ..... Provincia ..... Domicilio: calle ..... número ..... piso ...

NATURALEZA DE LA ASPIRANTE

Nació en ..... Provincia .....

Firma de la aspirante.

La que incurra en falsedad en cualquiera de estas respuestas, será excluida del Certamen.

Sello de la entidad por mediación de la cual se presenta.

ATENEU COLON

IV, 1 - Poble Nou

Gran soirée de gala. - Març, 17, dissabte, nit, amb motiu de l'elecció i proclamació de la representant d'aquest Ateneu per al concurs de

MISS CATALUNYA 1934

amb les seves Dames d'Honor

Composició del Jurat: elements artístics, Prensa gráfica i Junta Directiva de l'Ateneu

Presentació del famós cantor i estilista

ROLANDO DE MORENT

acompayant pel seu brillant guitarrista **OLIETE** i per l'Orquestra

Audició i presentació de tan renomenat conjunt musical,

LIBERTI ORCHESTRA

orquestra de jazz

Casal Barcelonista

Consell de Cent, 263 :: *Tel.* 35354

Dia 25 de març 1934. Gran Soirée, a base d'un BALL A LA AMERICANA, per a procedir al nomenament de la bellesa representant del Casal en el Concurs organitzat per EL DIA GRAFICO, per a l'elecció de MISS CATALUNYA 1934.

Preus populars. Condicions especials per als socis. Taules de Pista i Llotjes completament gratuïtes.

Per tal d'evitar complicacions, donat el gran nombre d'encàrrecs rebuts, hom prega que el més aviat possible s'adrecin les noves demandes per teléfon a la secretaría.

Composaran el Jurat Joaquim Torrents, Romà Bonet (BON), Carmelita Aubert i altres distingides personalitats de les arts i de les lletres.

INFORMACION EXTRANJERA

CABLE :: TELÉGRAFO :: TELÉFONO :: RADIO

NOTICIAS DE TODO EL MUNDO

LA ENCUESTA SOBRE EL «AFFAIRE» STAVISKY

La protección a los casinos de juego, en los que se robaba a los clientes y al Estado

Interesante declaración de un comisario de policía

Espigando en las largas columnas que en la Prensa francesa ocupan las declaraciones de cuantos van desfilanlo ante la Comisión parlamentaria de encuesta del asunto Stavisky, surge la convicción de que en Francia, como en otros países, el juego desmoraliza lo mismo a los policías que a los políticos y que unas veces por conveniencias políticas y otras porque hay agentes de la autoridad, ocupando altos puestos, que prevarican, se incurre en inmoralidades que adquieren la categoría de grandes escándalos cuando median hombres de la audacia de Stavisky.

El comisario de policía, subjefe de los servicios de juego desde 1937, M. Colombani, ha declarado ante la Comisión parlamentaria de encuesta:

"La primera vez que se me confió una misión relacionada con el juego, fui enviado a Córcega, donde funcionaba un Casino muy bien montado, pero en el que se jugaba con el revólver sobre la mesa. Decidí abrir una encuesta. Al día siguiente recibí un telegrama firmado "André Tardieu", llamándome a París. Me presenté inmediatamente a mi jefe, M. Roquère, quien me dijo: "Usted ha hecho política y por eso se le ha llamado". Protesté de la acusación y al informarme me enteré que los explotadores del juego en los Círculos, para eliminarme, se habían dirigido a un agregado del Gabinete de M. Doumer.

M. Mandel: ¿Cuál es su nombre?

Colombani: Stefani.

Otro asunto: En Vittel, el director de los juegos, M. Lamorère, descontaba un tanto por ciento elevado de las ganancias obtenidas por los jugadores. Pedí que se le impusiera una sanción. No lo logré y este año he encontrado a M. Lamorère en Biarritz, ejerciendo el cargo de inspector de juego. Se me dijo que había sido recomendado por M. Mittelhauser, inspector de policía.

En 1930 se me envió a controlar el Casino de Jean-les-Pins. Habían robado diez millones de francos a un banquero. Obtuve la confesión del croupier culpable. Cuando creía que iba a ser felicitado, recibí un telegrama de M. Roquère invitándome a presentarme en su despacho: "Procede usted con excesiva energía, sin tener en cuenta que median intervenciones políticas". Efectivamente, dos parlamentarios de los Alpes-Marítimos, los dos en el Poder, habían mediado en la cuestión.

El presidente: ¿Sus nombres?

M. Colombani: M. Barety y M. Ricolfi. Se intentó someterme a un Consejo de disciplina y M. Mittelhauser me prohibió que volviera a la Costa Azul, porque el director del Casino de Jean-lesPins era un hombre político, vicepresidente del Consejo general, y no quería verme más.

Ultimamente tuve que inspeccionar el Casino de Enghien-les-Bains, donde se robaba no sólo a los clientes, sino al Estado. Hice que fuera cambiado todo el personal. Quince días después me pidió M. Mittelhauser que reintegrara en su puesto a uno de los empleados, recomendado por el parlamentario M. Robert Lassalle.

En estas condiciones tenía que cumplirse el servicio de inspección en los Casinos de juego.

El presidente: Parece que no siente usted simpatía alguna por M. Mittelhauser. ¿Qué le reprocha?

M. Colombani: M. Mittelhauser es el jefe responsable del servicio del juego. Y ocurría que cuando queríamos eliminar a un empleado que no era honrado, dos días después de haberle despedido volvía a ocupar su puesto."

La declaración del comisario de policía no puede ser más edificante. Y como se advierte en esta y en otras declaraciones, si a determinados parlamentarios de la izquierda alcanzan las salpicaduras del asunto Stavisky, tampoco se libran de ellas personalidades destacadas de la derecha, que ya tuvieron participación directa o indirecta en el asunto Oustric.

EL FAMOSO BANQUERO INSULL

Logró fugarse y al parecer se encuentra a bordo de un buque, que ha recibido orden de recalar en el Pireo

ATENAS, 16.—La huída del banquero norteamericano Insull, ha causado gran sensación. Ayer expiraba el plazo concedido con carácter improrrogable por el Gobierno heleno para que abandonara el territorio griego, pero Insull, burlando la vigilancia de la policía, logró desaparecer en la noche de ayer. Su esposa declaró que Insull la había dejado a media noche para irse a acostar y la policía encargada de su vigilancia ha declarado que fiándose en el certificado de los médicos que le presentaban como moribundo, solo ejercían una muy discreta vigilancia en la puerta de su domicilio.

Se dice que Insull ha logrado embarcarse en un vapor holandés con rumbo a Venecia, y otras informaciones aseguran que está camino de Amsterdam.

Ha sido abierta una información para depurar las responsabilidades. —Fabra.

* * *

Londres, 16.—Interrogado por radiotelegrafía, por la Agencia Reuter, el capitán del buque holandés en el que se creía que había tomado pasaje el financiero americano señor Insull, el referido capitán ha contestado, también por radio, que el citado financiero no se hallaba a bordo de su buque.—Fabra.

* * *

Atenas, 16.—El ministro de Marina ha declarado que se ha recibido respuesta a los telegramas enviados al vapor "Meotis", aceptando las instrucciones dadas por el Gobierno.

De acuerdo con dichas instrucciones, el capitán manifiesta que pone rumbo hacia el Pireo, a donde se cree que el buque podrá llegar mañana.

Por otra parte, se confirma que el financiero señor Insull se encuentra a bordo del "Meotis".—Fabra.

TEMPORAL EN ESCOCIA

Se han producido trágicos accidentes marítimos, con zozobra de buques y pérdida de sus tripulaciones

Londres, 16.—A consecuencia del fuerte temporal que reina en todas las costas de Inglaterra, se han producido diversos accidentes marítimos, sabiéndose que ha habido que lamentar varias víctimas.

Hasta ahora se carece de noticias sobre una lancha que iba tripulada por dos personas y que acompañaba al vapor "Metha", que se fué a pique ayer en la entrada del puerto de Bick (Escocia), creyéndose que habrá naufragado.

El buque "Hereordshire", de 6.400 toneladas, se quedó sin gobierno en alta mar, y cuando era remolcado al Clyde se rompieron las amarras, yendo a estrellarse contra las rocas de la isla de Cardigan.

Cuatro tripulantes que habían permanecido a bordo pudieron ser salvados, después de grandes esfuerzos.

* * *

Londres, 16.—Se reciben noticias dando cuenta de que a consecuencia de haber sido sorprendido por una violenta tempestad, el vapor de pesca "Metha", de Frederickshavn (Dinamarca), ha naufragado cerca de la entrada al puerto de Wick, al norte de Escocia, habiendo perecido ahogados todos los tripulantes.—Fabra.

* * *

Londres, 16.—A consecuencia del fuerte temporal que reina en todas las costas de Inglaterra, se han producido diversos accidentes marítimos sabiéndose que ha habido que lamentar varias víctimas.

Hasta ahora se carece de noticias sobrbe una lancha que iba tripulada por dos personas y que acompañaba al vapor «Metha», que se fué a pique ayer en la entrada del puerto de Wick (Escocia), creyéndose que habrá naufragado.

El buque «Herefordshire», de 6.400 toneladas, se quedó sin gobierno en alta mar, y cuando era remolcado al Clyde se rompieron las amarras, estrellándose contra las rocas de la isla de Cardigan.

Cuatro tripulantes que habían permanecido a bordo, pudieron ser salvados después de grandes esfuerzos. Fabra.

ESPAÑA EN PARIS

Nueva conferencia de Bosch Gimpera sobre «La civilización primitiva de España». - En la Sorbona se diserta acerca del tema «El poeta Becquer y el monasterio de Veruela». - Obreros españoles pensionados

París, 16.—En el Instituto de Estudios Hispánicos ha dado esta tarde una conferencia el señor Bosch Gimpera sobre el tema "La civilización primitiva de España".

Al acto asistió numeroso público, que aplaudió calurosamente al conferenciante.

También asistieron el señor Aguinaga, ministro consejero de la Embajada; el cónsul general de España, el profesor de la Universidad de Chicago don José Pijoán, que se halla de paso en la capital francesa.

Con ayuda de proyecciones cinematográficas, el señor Bosch Gimpera se refirió a la civilización primitiva de la Península Ibérica y subrayó los rasgos que diferenciaban a la zona franco-cantábrica de las regiones orientales y meridionales de España, especialmente del llamado "núcleo de Almería".

El conferenciante emitió después algunas hipótesis muy ingeniosas sobre los orígenes de la raza vasca y aludió a los diversos movimientos migratorios y de colonización que ejercieron influencia en la España primitiva.

El director del Instituto de Estudios Hispánicos, señor Martinenchi, puso de relieve la personalidad del conferenciante y a firmó que su notable exposición confirmaba las cualidades esenciales que tiene España y que parece constituir en una perfecta visión realista de las cosas y, al mismo tiempo, en una curiosa simbolización del arte.—Fabra.

* * *

París, 16. — El publicista don Francisco Bordejé dió una conferencia, en la Sorbona, acerca del tema "El poeta Becquer y el monasterio de Veruela".

Asistió numeroso público, que aplaudió vivamente al conferenciante.

La conferencia estaba organizada por la Sociedad en favor de la propaganda de las lenguas extranjeras en Francia.—Fabra.

* * *

París, 16. — Han llegado a esta capital catorce obreros españoles pensionados por el ministerio de Instrucción Pública, que vienen acompañados por el delegado señor Redondo.

Esta mañana estuvieron en la Embajada, donde fueron recibidos por el ministro consejero, señor Aguinaga, quien les enseñó las diversas dependencias del palacio de la Avenida de Jorge V y les obsequió después con un lunch.—Fabra.

SUICIDIO DE UN ITALIANO EN PARIS

Se ha matado a la salida de un mitin un italiano llamado Paolo Bonfonti y en su poder se ha encontrado todo un plan incoherente de venganzas

París, 16.—Ayer tarde, a la salida de un mitin que había sido organizado por los comunistas, puso fin a su vida un súbdito italiano.

Parece que en los bolsillos del cadáver ha sido encontrada una carta, en la que el suicida se declara autor del asesinato del abogado italiano señor Clerici.—Fabra.

* * *

París, 16.—Las diligencias practicadas en relación con el sujeto que se suicidó en la Sala Bullier, han permitido establecer que el suicida fué defendido en Italia por el abogado señor Clerici.

Hace seis meses, el suicida, llamado Paolo Bonfanti, fué a visitar al señor Clerici y le pidió referencias con objeto de poder trabajar en París.

El señor Clerici le dió un certificado en el que constaba que había sido defendido por él en Milán, pero algunos días después, en un entrefilete que publicaba «L'Humanité», se presentaba a Bonfanti como agente provocador.

Este último creyó entonces que el entrefilete había sido inspirado por Clerici, y al presentarse en su casa, el abogado le despidió violentamente.

Este proceder hizo germinar la idea de la venganza en el ánimo de Bonfanti, que dió muerte al abogado.—Fabra.

* * *

París, 16.—Una carta que ha sido hallada en poder del que dió muerte al señor Clerici, Paolo Bonfanti, contiene la síntesis del programa de venganza contra sus enemigos, que había informado el citado individuo.

Se proponía dar muerte después del señor Clerici al señor Cachin y a otros jefes comunistas, y más tarde a algunos italianos que residen en París.

En la carta figura esta frase:

«Este es mi programa en París. He aquí mi programa mínimo. Quisiera acabar con Mussolini y con Hitler y hasta con Stalin, porque Stalin es un estúpido y es el triunfo del «Dolor sin solución de continuidad».

Se cree que Bonfanti tenía perturbadas sus facultades mentales.—Fabra.

CORREO DE VIENA

(Final de la Pág. 3)

Después de los últimos acontecimientos trágicos, los monárquicos levantaron la cabeza; el buque del Estado acababa de tomar un rumbo decisivo a la derecha; "¡Suena nuestra hora!—se dijeron—. ¡Ahora o nunca!"

De aquí los variadísimos rumores, a veces excesivamente fantásticos, que encontraron eco en la Prensa extranjera. Algunos diarios americanos, ávidos de noticias sensacionales, llegaron a afirmar que Otto de Habsburgo estaba camino de Austria.

Noticias semejantes carecen de toda base real. Ya el propio Dollfuss les desmintió categóricamente. Menos categórico fué el jefe del Heimwehr el duque Starhemberg. En su reciente entrevita con nosotros, representantes de la Prensa extranjera, se pronunció con energía contra la ley votada por el Parlamento en 1918, inmediatamente después de la caída de la monarquía, y en virtud de la cual los Habsburgo perdieron el derecho a residir en Austria, y sus bienes móviles e inmóviles.

El duque de Starhemberg calificó esta ley de injusta y escandalosa. La República alemana, dice, se mostró más magnánima para con los Hohenzollern y demás familias reinantes. Es preciso—insistió el duque—poner fin a esta injusticia. El por su lado hará todo lo posible para conseguirlo. Además, es de suponer que la ley contra los Habsburgo no figurará en la nueva Constitución, de modo que los Habsburgo podrán volver a Austria y recobrar sus bienes.

En cuanto al restablecimiento del trono, Starhemberg se pronunció con menos claridad.

—Es un problema, no sólo austriaco—dijo—, sino internacional.

Se da cuenta de la oposición decisiva, con la cual hubiera tropezado la tentativa de volver en Austria al llamado "glorioso pasado"". Sueña con ver el restablecimiento del trono, el brillo de la Corte, etc.; pero comprende que de momento es un sueño irrealizable. "¡Vamos a esperar"—se dice el duque y todos los demás monárquicos.

Tendrán que esperar largo tiempo. Lo más probable es que nunca verán al "emperador legítimo" en el trono austro-húngaro. El joven Otto de Habsburgo quedará durante toda su vida como otros eternos candidatos al trono, un pretendiente más, a pesar de la energía febril que desarrollan su madre, la ambiciosa exemperatriz Zita, y el partido legitimista. Porque, lo repetimos, a la Historia no le gustan las vueltas al pasado.

N. TASSIN

Viena y marzo.

NOTAS VARIAS

DEL «AFFAIRE» STAVISKY

NUEVA INFORMACION RELACIONADA CON BLANCHARD

París, 16.—A consecuencia de unas declaraciones hechas ayer en la Comisión de encuesta, que entiende en los diferentes asuntos Stavisky, se ha ordenado abrir una nueva información, en relación con el señor Blanchard, que, como se recordará, fué ayer destituído de su cargo de director de los Servicios Agrícolas de Sena et Oise.—Fabra.

OTRO «AFFAIRE» FINANCIERO DE GRAN VOLUMEN

Stambul, 16.—La Policía ha descubierto una organización que tenía por objeto la exportación clandestina de divisas extranjeras, en la cual parece que el principal cómplice es un Banco de Stambul.

Según informaciones dignas de crédito, el total de las divisas exportadas asciende a varios millones de libras turcas.—Fabra.

CONTRA UNAS INFORMACIONES PUBLICADAS EN «ACCION FRANCAISE»

París, 16.—El señor Tibout, director del Círculo Hípico que fué cerrado hace algunos días, ha enviado una carta al decano de los jueces de Instrucción, en la que protesta enérgicamente contra las afirmaciones hechas en el diario «Action Française», por el señor León Daudet, según las cuales el señor Tibout había sido acusado de haber participado personalmente en el asesinato del magistrado, señor Prince.

En dicha carta, el señor Tibout pide que rápidamente se lleve a cabo un careo entre él y el señor Daudet. Fabra.

INFORMACION NACIONAL

CABLE :: TELÉGRAFO :: TELÉFONO :: RADIO

EL CONSEJO DE MINISTROS DE AYER

El Gobierno ha estudiado una fórmula para conciliar los criterios de los diversos sectores parlamentarios en lo que afecta a los haberes del clero

Será solemnizado con gran explendor el tercer aniversario de la proclamación de la República

Madrid, 16.—Minutos antes de las dos de la tarde terminó el Consejo de ministros, que había comenzado a las diez y media de la mañana.

El presidente del Consejo, a la salida, manifestó que la reunión había sido corriente, de índole administrativa, con el despacho de numerosos asuntos de los diferentes departamentos ministeriales.

Se ha hecho—añadió—una cuestión fundamentalmente política referente al problema de los haberes del clero. En esta cuestión el Gobierno ha llegado a un acuerdo que concilia los distintos pareceres y que examinará la Comisión parlamentaria.

Se le preguntó en qué consistía el acuerdo, pero el presidente del Consejo le pareció indiscreto decirlo sin que antes lo conociera la Cámara.

También se le preguntó por el estado de los conflictos sociales, a lo que repuso que de ello hablaría a la Prensa el ministro de la Gobernación.

El señor Salazar Alonso, en efecto, habló con los informadores, a quienes dijo que apenas si tenía noticias de interés que comunicarles, pues la situación no había variado desde la madrugada.

—Ya entonces—dijo el ministro—he dicho a los periodistas todo lo que ocurría.

Refiriéndose concretamente al conflicto de la construcción, manifestó que en la tarde del día anterior había sostenido una conferencia con su compañero el ministro de Trabajo.

—En este pleito—siguió diciendo—ocurre que se imponen dos minorías, patronal y obrera, a las masas que figuran en una y otra organización. Es bien poco lo que se discute y yo desearía que se confirmasen los augurios de que es posible llegar a una solución.

Se le preguntó después si por la tarde volvería a intervenir en el Parlamento, con motivo de la interpelación acerca del orden público en Málaga, y contestó que en la tarde del jueves había dicho cuanto tenía que decir.

Agregó el señor Salazar Alonso que todas las previsiones estaban tomadas para que el órden público en Málaga estuviera garantizado. Se han enviado fuerzas y la vigilancia es continua. Sin embargo, el debate parlamentario seguirá porque han pedido la palabra la señores Bolívar y González Ramos, que seguramente tendrán algo nuevo que decir.

La nota oficiosa dice así:

«Antes de entrar en el despacho de los asuntos en trámite, los ministros celebraron un largo cambio de impresiones sobre temas diversos, entre los que se destaca el propósito de celebrar con la mayor solemnidad posible la próxima Fiesta Nacional del 14 de Abril, aniversario de la proclamación de la República, y la necesidad de tomar resoluciones en evitación de que continúen, al menos sin ser oportunamente rectificadas, ciertas informaciones de determinada prensa extranjera, sobre la vida interior de España, alejadas en absoluto de la realidad y que perjudican nuestros intereses económicos y pueden debilitar a los ojos del mundo el prestigio del régimen.

Se estudió, asimismo, la marcha de los debates parlamentarios y después de las oportunas observaciones a los diferentes asuntos, se tomaron los siguientes acuerdos:

Justicia. — Nombrando magistrado del Tribunal Supremo a don Luis Merino Horondinski, magistrado de Audiencia, presidente de la sección tercera de la de Madrid.

Nombrando para este cargo, a don Manuel Pérez Crespo.

Idem magistrado de la Audiencia territorial de Madrid, a don Ernesto Sánchez Morellano, que es juez electo del juzgado número 9 de Madrid.

Idem juez de primera instancia del juzgado número 9 de Madrid, a don Carlos Calamita, magistrado de la Audiencia territorial de Albacete.

Decrto dictando normas para el suministro de víveres a las prisiones.

Comunicaciones. —Autorizando al ministro para presentar a las Cortes un proyecto de ley incorporando los carteros urbanos al estatuto de clases pasivas.

Obras Públicas. — Decreto declarando la caducidad de una concesión del canal del Bierzo a don Luis González, con pérdida de la fianza.

Guerra.—Concesión de recompensas a favor de varios jefes y oficiales por méritos en tiempo de paz.

Idem de la Medalla de Sufrimientos por la Patria al capitán de Infantería don Julio Meléndez, herido grave en accidente de aviación

Adquisición de doce centrales telefónicas y otro material para la sección de enlaces y transmisión, de Infantería.

Idem adquisición de amtrailadoras "Dickers".

Proyecto de ley reduciendo a un año el tiempo para ser promovidos al empleo inmediato los alféreces y asimilados del Ejército.

Agricultura.—Nombrando inspector general del Cuerpo de Ingenieros Agrónomos a don Angel Torrejón.

Varios nombramientos de ingenieros agrónomos.

Hacienda.—Decreto incrementando en 1.022.618 pesetas la dotación asignada a la Confederación Hidrográfica del Ebro para el servicio de deuda de sus empréstitos.

Incrementando en cinco millones de pesetas la dotación consignada en el presupuesto para los servicios de Intendencia, concepto "Vestuario".

Decreto rectificando la distribución del crédito otorgado en los presupuestos a la Oficina central de Documentación Profesional.

Industria y Comercio. — Nombrando una ponencia compuesta por don Juan Inaliaga, director general de Enseñanza profesional y técnica; don Daniel Rius, director general de Trabajo, don Luis Maixarén, director general de Industria; don José Larraz, abogado del Estado, y don Justino Azcárate, don Antonio Garríguez y don Antonio Valcárcel, vocales del Consejo Ordenador de la Economía Nacional, para que, bajo la presidencia del ministro, proceda a formular con urgencia un proyecto de reorganización de dicho Consejo, que, mediante la articulación legal necesaria dote al Organismo objeto de renovación, de la máxima eficacia para el cumplimiento de la misión que le está atribuída.

Autorizando la importación de chatarra, mediante determinada restricción.

Decreto sometiendo a régimen de contingentes la importación de determinadas frutas secas.

Creando el Registro Oficial de Importadores.

Estableciendo normas de aplicación de la Ley de incompatibilidades a los ingenieros dependientes del Ministerio de Industria que hubieran sido elegidos diputados.

Concediendo un nuevo plazo de quince días a los funcionarios afectos a los servicios de Industria de Cataluña para utilizar el derecho de opción entre continuar en la región autónoma o ser trasladados al resto de España.

Se aprobaron las bases para la redacción de un proyecto de ley encaminado a resolver el problema hullero.

Se dió cuenta por el ministro de Industria y Comercio de un proyecto de ley para compensar con la exportación de arroz la importación contingentada de maíz exótico, cuando sea necesario introducirlo en España, y se acordó nombrar una ponencia interministerial para estudiar el asunto.

Gobernación.—Decreto rebajando las cédulas en proporción del cincuenta por ciento, en relación a los tipos señalados en el Estatuto provinical de renta de trabajo y dictando noormas para la compensación a las Diputaciones.

Resolviendo varios expedientes sobre separación de funcionarios municipales, y orden proponiendo varias condonaciones de multas y confirmando la de 20.000 pesetas impuesta a Serafín González.

AMPLIACION DEL CONSEJO

Madrid, 16.—Al Consejo de ministros de hoy, el de Justicia llevó algunos nombramientos de jueces y magistrados.

El de Guerra llevó algunos proyectos interesantes como el relativo a la adquisición de ametralladoras «Dickers».

El ministro de Instrucción Pública sometió a sus compañeros un boceto de los festejos conmemorativos del 14 de abril. El programa se ultimará en el Consejo del martes. Desde luego se celebrará una función de gala en un teatro de Madrid y habrá bailes regionales y otros festejos.

Dió cuenta el ministro de que don Américo de Castro no había aceptado la subsecretaría del Ministerio, que será ofrecida al catedrático señor Morente.

Se trató de la situación internacional y algunas informaciones que presentan la situación de España con carácter alarmista y se acordó que el ministro de Estado oriente la información de España en periódicos extranjeros, enviándose las instrucciones pertinentes a nuestros representantes diplomáticos.

Se convino en la necesidad de acelerar la discusión de los Presupuestos y de que esta discusión comience el martes próximo, para ver si antes de la terminación del trimestre pueden quedar aprobados los nuevos Presupuestos.

Se aprobó el decreto de Hacienda referente a la Confederación del Ebro, concediéndole el préstamo que figura en la nota oficiosa para atender los servicios de intereses de su deuda.

El ministro de Industria expuso el proyecto de reorganización del Consejo de la Economía nacional. La Ponencia que tratará de la cuestión, empezará su labor inmediatamente. Este organismo se conectará con otros organismos del Estado, con el que tiene relación, con autonomía de cada uno, y siempre en provecho de la riqueza nacional.

Se trató del contacto que ha de tener el organismo con la Comisión de comercio exterior, con la Comisión del algodón, con la del aceite, con el Comité del trigo, con el del combustible, etc. Se la dotará de los recursos convenientes para llevar a cabo su labor.

Para resolver el conflicto hullero, el ministro expuso las bases del proyecto que tiene. Se concederá un anticipo de quince millones de pesetas.

La necesidad de cumplir el Tratado con Francia exige la fijación de contingentes para el trigo y bacalao. Estos contingentes se fijarán en el momento oportuno. A Francia se le concede el 30 por ciento de trigo extranjero a importar. Algo análogo ocurre con el maíz, cuya importación no es obligatoria. Se llegará a la importación del maíz argentino, y aquella república, en compensación, nos comprará arroz.

Se ocuparon los ministros del proyecto de haberes del Clero, quedando conforme en que sea dictamen del Gobierno el criterio que marca el voto de la minoría radical.

El ministro de Estado dió cuenta de la combinación diplomática que tiene en preparación, de la que no quico adelantar nada.

Los ministros de la Gobernación y Trabajo expusieron sus impresiones satisfactorias sobre los conflictos sociales, creyendo que el lunes estará normalizada la situación.

El domingo se hallará en Madrid el Alto Comisario, que conversará con el Gobierno de asuntos de aquella zona, en especial sobre presupuestos.

EN LAS MINAS DE OJOS NEGROS

La situación es muy grave y puede derivar en conflicto de importancia

Madrid, 16. — Ha llegado a Madrid una numerosa Comisión de obreros de Ojos Negros, donde radican las minas de hierro que venía explotando la Siderúrgica del Mediterráneo.

Los obreros de Ojos Negros vienen con el propósito de que el diputado valenciano, señor Just, que tanto se distinguió en la solución de la crisis de la Factoría Valenciana, les acompañe a realizar sus gestiones y tome su defensa en el Parlamento.

Los comisionados manifiestan que la situación del pueblo es sumamente difícil. Días pasados ya hubo choques con la fuerza pública, que no revistieron caracteres sangrientos, gracias a la intervención del gobernador de Teruel.

La situación política juzgada por «El Sol»

La posición del señor Besteiro y la del señor Alvarez Valdés

Madrid, 16.—Hablando de la situación política dice "El Sol":

"Con ocasión del debate que promovió el señor Gil Robles alrededor de la actuación del ministro de Comunicaciones, hizo el ex presidente de las Cortes, señor Besteiro, un discurso que no debió de satisfacer mucho a los diputados socialistas, cuando sólo unos aplausos tibios y corteses lo subrayaron en ese grupo, y el señor Prieto se vió impelido a producir el entusiasmo que no logró despertar su correligionario. Nuestra nota política lo recogía así, ateniéndose verazmente a lo ocurrido. Pero, a pesar de ello, fué recusada por el órgano socialista, que, una vez más, nos calificó de parciales. No han pasado más que unos días y los hechos han venido a confirmar la impresión que entonces hubimos de registrar. Ayer, con ocasión del debate sobre las construcciones de urgencia para la Armada, el señor Besteiso habló de nuevo en tonos moderados, que obtuvieron el aplauso de la mayor parte de la Cámara, en tanto que los socialistas permanecieron en un silencio que tenía mucho de hostilidad. La defensa de un nuevo órgano legislativo y la afirmación de que el socialismo debe caminar por los senderos de la legalidad, determinaron una reacción favorable del Congreso para el señor Besteiro. Sus palabras, escuchadas con el respeto que siempre despiertan, fueron después refrendadas con cálidos aplausos. Menos las manos socialistas, todas las demás se juntaron para premiar el brillante discurso del presidente dimisionario de la U. G. T.

Es natural que este hecho—que satisface nuestra vanidad de informadores veraces al confirmar impresiones anteriores—fuese el tema preferente de los comentarios. Los diputados de todas las tendencias subrayaban después de la sesión, en los pasillos, el valor de las declaraciones del lider socialista y coincidian en que la división se viene apreciando en la minoría, reflejo de la que existe en el partido, es cada día más profunda, y en que el señor Besteiro tenía que apuntarse el tanto al fracasar las tendencias revolucionarias últimamente impresas al socialismo.

Otro hecho importante, que en estos días de incomunicación periodística ha reafirmado nuestra impresión, es el discurso que el ministro de Justicia pronunció anteayer, con motivo de la discusión del dictamen sobre la concesión de subsidios al clero. La posición ministerial, perfectamente defendida por el señor Alvarez Valdés, en el sentido de que los sacerdotes hasta el 14 de abril de 1931, prestaban un servicio de carácter público, vino a ser un aglutinante más de las minorías que prestan su concurso al Gobierno, como en tardes anteriores lo había sido el discurso del señor Cid y después las intervenciones del señor Guerra del Río y del señor Salazar Alonso.

La situación sigue firme y despejada y el Gobierno se considera lógicamente satisfecho del curso de los acontecimientos.

El aniversario de la muerte de Primo de Rivera

En Madrid y en diversas localidades españolas se han celebrado funerales por el alma del ex marqués de Estella

Madrid, 16. — Desde primeras hora sde la mañana fueron muchas las personas de todas las clases sociales que se trasladaron al Cementerio de San Isidro, en cuya capilla había de decirse la Misa en sufragio del alma del marqués de Estella.

Innumerables coches se dirigieron al sagrado lugar y por el camino marchaban también a pie estudiantes y obreros, para rendir homenaje póstumo al general Primo de Rivera.

Minutos antes de las once llegó a la capilla de San Isidro don José Primo de Rivera, que fué recibido por el público dando muestras de una gran emoción y con el brazo derecho extendido, en medio del mayor silencio.

De la familia del marqués de Estella acudieron, además de sus hermanas, las señoritas Carmen y Pilar Primo de Rivera, su hermano don Fernando y su tío.

A las once dijo una Misa Miguel Viela, capellán del Cementerio de San Isidro.

El acto religioso estuvo concurridísimo, hasta el punto de que el templo no bastó para dar cabida a todos los que acudieron al fúnebre acto. Muchos de ellos se situaron en las escalinatas y alrededores de la capilla.

Terminada la Misa, los concurrentes se trasladaron al interior del Cementerio, donde yacen los restos del general. En el zaguán se había instalado un puesto de flores, que agotó rápidamente las existencias. Numerosas damas llevaban también ramos de violetas y claveles. En pocos momentos la tumba quedó cubierta de flores.

Ante la tumba del general, y en medio del mayor silencio, el capellán del Cementerio cantó un responso.

Terminado el acto, los concurrentes desfilaron ante los familiares del marqués de Estella, y al tomar el coche don José Primo de Rivera la multitud se manifestó en igual forma que a la llegada.

En Carabanchel Bajo se celebró en la Parroquia una misa en sufragio del alma del general Primo de Rivera.

***

Huesca.—En Grau, en el templo parroquial se celebró esta mañana un solemne funeral por el alma de Primo de Rivera organizado por un grupo de admiradores y amigos suyos.

***

Jerez de la Frontera.—En la iglesia de la Merced, se celebraron esta mañana funerales por el alma de don Miguel Primo de Rivera y Orbaneja.

Al acto religioso asistió don Miguel Primo de Rivera, hijo del difunto general, así como otros militares y numerosos amigos.

El templo estaba lleno de fieles. Terminada la ceremonia se repartió un pan a cada uno de los pobres.

Durante todo el día han desfilado numerosas personas ante el monumento que se levanta en la antigua plaza del Arenal, depositando al pie del mismo ramo de flores.

***

Bilbao.—En la Basílica de Santiago se ha celebrado una misa en sufragio del alma del general Primo de Rivera, estando el templo completamente lleno.

EL PARLAMENTO DE LA REPUBLICA

CONTINUO DISCUTIENDOSE EL PLAN DE CONSTRUCCIONES NAVALES

Prosiguió el estudio del dictamen de Obras Públicas, encaminado a resolver el paro forzoso

Madrid, 16.—A las cuatro y cinco comienza la sesión de la Cámara, bajo la presidencia del señor Alba. En el banco azul el señor Rocha.

Se aprueba el acta de la sesión anterior y se entra en el orden del día.

Se leen varios dictámenes de la Comisión de suplicatorios denegando la solicitud para procesar a nueve ex diputados y diputados. Se aprueba el dictamen.

Se aprueba un proyecto de la Comisión de Presidencia autorizando a Tribunal de Garantías Constitucionales para alquilar un local donde instalarse.

Son tomadas en consideración las dos siguientes proposiciones de Ley

Una de don Bruno Alonso sobre los maestros laicos y otra del señor Vaquero cediendo al Ayuntamiento de Badajoz varios edificios militares

Se aprueba definitivamente el proyecto de ley concediendo una pensión a la viuda y huérfanos del que fué rector de la Universidad de Santiago, señor Rodríguez Cadarso.

Un dictamen de la Comisión de Marina sobre construcciones navales urgentes en los astilleros de El Ferrol y Cartagena.

(Toman asiento en el banco azul los señores Lerroux, Madariaga y Salazar Alonso).

La señora MATILDE DE LA TORRE interviene. Expone su criterio coincidente en parte con el de su correligionario señor Besteiro. Alude al discurso pronunciado ayer por el presidente de la Cámara, y dice que una voz socialista no puede justificar ni propugnar nada que indique aumentar el espíritu bélico ni propósitos guerreros de ninguna clase. Asombra la cifra de millones que haría falta a España para tener una Armada de verdadera importancia, además que se necesitarían otras cosas a más de dinero.

La diputada socialista hace protestas de su amor a la paz y dice que estas construcciones navales no pueden estar justificadas ni aun por el hecho de remediar el paro obrero. Hay otras formas de remediar este paro, sin llegar a construcciones guerreras.

El señor ALVAREZ (don Basilio) defiende el dictamen. Señala la gran extensión de nuestras costas y la situación geográfica de España, que hace necesario que nuestro país tenga, por lo menos, una marina de guerra de carácter defensivo de mayor importancia que la actual.

La señora MATILDE DE LA TORRE rectifica, insistiendo en sus argumentos.

El señor BARCIA: El año 1908, el acta de Algeciras y otros compromisos internacionales obligaban a la defensa nacional. Precisa que se diga a la Cámara qué compromisos obligan ahora.

El MINISTRO DE MARINA: Ahora no hay tales compromisos.

El señor BARCIA: El art. 16 de la Sociedad de Naciones impone determinadas obligaciones a los países adscritos a ella.

Un miembro de la COMISION: Tenemos informes del ministro de Marina y del jefe de Estado Mayor Central ante la Comisión, pero no estimamos conveniente exponerlo en sesión pública; pero no hay los compromisos a que alude S. S.

El señor BARCIA: Si existen compromisos internacionales deben decirse a la Cámara para que ésta vea con qué elementos ha de contar y pueda actuar con los elementos de juicio suficientes. En materia de defensa nacional hay que proceder con discreción y teniendo en cuenta el Mediterráneo, que se señala como posible campo de futuras colisiones.

El señor PRIETO defiende una enmienda al artículo primero. Dice que su minoría no hace obstrucción al proyecto de construcciones navales que se discute, y desde luego no cree que el ministro de Marina escriba al dictado de la Sociedad de Construcciones navales como alguien ha dicho en esta Cámara; pero, desde luego, esa Sociedad tiene una influencia excesiva en el Ministerio. Cuando vea el ministro que se abre una ventana o que se mueve un papel, que piense en ella.

No podemos desatender los problemas que se han planteado, sino que los debemos resolver con un sentido eminentemente práctico. Hay que decidirse por una política naval militar o por una política de marina mercante, porque simultáneamente una y otra podríamos inutilizar por completo ese esfuerzo.

Se trata ahora de remediar el paro de las construcciones navales, y lo que puede ocurrir es que se agrave al querer auxiliar al ramo de la construcción naval sin tener en cuenta las necesidades y posibilidades del país.

En Bilbao había factorías que tenían cinco mil hombres trabajando y que han quedado reducidas a 500. El impulso que dió la dictadura a esas industrias, produjo una crisis violentísima y resultado de ella, es la situación de ahora. Hay que acompasar las construcciones a un ritmo para evitar estos fracasos.

Hay el organismo consultivo encargado de dictaminar estos asuntos, y en fecha recientísima fué presidido por el jefe del Estado, y ese organismo tendría que intervenir para asesorar al Gobierno y al Parlamento, y es el Gobierno que empieza por desconsiderarlo, por eso desconfío de la eficacia de esos organismos consultivos.

La enmienda que presenta nuestra minoría, se diferencia en unas líneas del artículo primero, en el que se dice que autoriza al ministro para tratar directamente estas construcciones. Yo solicito que se borre esa parte del dictamen y se diga que se abra un concurso para estas construcciones, de acuerdo con el informe de la Comisión de Presupuestos y en concordancia con la Ley de Contabilidad. He de insistir en que el Estado tienen compromisos con la Constructora Naval.

Del plan Ferrándiz quedaron por construir algunas unidades, pero las que se han construído rebasan aquél plan.

Es casi seguro que si se abre concurso pudiera ser otorgado a la Sociedad de Construcciones Navales, pero tal y como está redactado este artículo del proyecto, parece entrañar una exclusiva.

Cuando se contrataron en España los buques para Méjico, se abrió el concurso y concurrieron a él las Sociedades españolas de Construcciones Navales y la Constructora Naval. Esas entidades se repartieron el trabajo yquedó demostradada la capacidad técnica de todas ellas.

A mi juicio, debe retirarse este proyecto, hasta que se forme una Comisión especial que actúe y ámpliamente determine lo que sea necesario en relación con las construcciones navales, para las que están capacitados nuestros astilleros.

Termina diciendo que no le extraña el proyetco, si no la forma en que esta redactado y que, a su juicio no se deben desglosar estas construcciones para poder hacer una cosa práctica.

El MINISTRO DE MARINA contesta al señor Prieto, y le dice que a veces se presenta con una gran humildad, como cuando el señor Lerroux le ofreció la Presidencia del Consejo, y otras con una soberbia que no concuerda con esa otra actitud, como cuando dijo que le había visto hablar con un diputado gaditano.

Yo lo que digo, es que este proyecto será de la Cámara y no del Ministerio. Si la Cámara lo aprueba, puede estar segura que las construcciones navales estarán perfectamente intervenidas por el Gobierno.

El submarino que se construyó, se hizo con la garantía del ingeniero español, desapareciendo la sombra de Vickers, que se proyectaba en la Ley Ferrándiz.

Ahora hay un empacho de legalidad y se pide concursos para todo. Este enpacho no se tenía cuando gobernaba su señoría.

No debemos engañarnos respecto a las condiciones en que se encuentran las diversas factorías españolas. En caso de guerra, sólo hay dos arsenales: el de Cartagena y el de El Ferrol, que están en condiciones para trabajar al amparo de una eficacia y eficencia. Esto no se quería decir, pero se ha de manifestar claramente.

Termina manifestando que no puede aceptar la enmienda del señor Prieto.

El señor PRIETO rectifica. Respecto de la construcción del submarino «D-1», manifiesta que el ingeniero autor de los planos ya no pertenece a la Constructora Naval y por consiguiente no existen las garantías técnicas para los resultados de las pruebas.

El MINISTRO DE MARINA: Están los planos, que pertenecen a la Sociedad. El hecho de que el ingeniero no continúe en la Constructora Naval no indica nada. Lo mismo podría haberse muerto, y la construcción y las pruebas se hubieran efectuado.

El señor PRIETO: No convendría, porque sería una gran contrariedad. Insiste en que se aplace la aprobación de este proyecto.

El MINISTRO DE MARINA: No se puede aplazar, porque en este caso se tendrían que tomar medidas extremas con respecto a estos arsenales.

El señor PRIETO: Ya sé que el Gobierno recibe telegramas, pero también los recibimos nosotros. La mayoría de los obreros de los astilleros son socialistas y queremos evitar que queden sin trabajo, pero esto no impide que se deben tomar garantías. No se ha de tomar a pretexto la crisis de trabajo para auxiliar a la Constructora Naval y evitar una suspensión de pagos. Es necesario dar a la Sociedad la impresión de que el Estado no va a seguir volcando millones. Hay que obligar a esa Sociedad a que exponga sus precios en las mismas condiciones que las demás industrias navales y eso se logrará acabando con el monopolio que ahora tiene. El ministro no lo cree así, pero cuando llegue el caso, la Constructora Naval se impondrá al ministro para continuar en la exclusiva que hoy tiene.

El señor ROCHA rectifica. Nadie puede negar—dice—los grandes servicios que esa Sociedad ha prestado a España. No podemos retirar el proyecto, porque no hay precipitaciones y porque está perfectamente meditado. El proyecto está en la Cámara desde primero de enero. Ruego al señor Prieto que retire las enmiendas presentadas.

El señor PRIETO: Esta enmienda la considero de fondo y por eso pido votación nominal para la misma. Accedo a retirar las restantes.

Se rechaza la enmienda del señor Prieto por 103 votos contra 29.

Se suspende este debate.

Continúa la discusión del dictamen facultando al ministro de Obras públicas para resolver el paro forzoso.

Se aprueban los tres primeros artículos del proyecto previa la aceptación de algunas enmiendas.

El señor SERRANO SUÑER apoya una enmienda al artículo cuarto solicitando el informe del Consejo de Estado en el plazo de seis días y que se exija la tramitación del Ministerio en la misma forma.

El señor BLANCH, en nombre de la Comisión, se opone a la enmienda.

El señor RODRIGUEZ DE VIGURI se muestra conforme con la enmienda del señor Serrano Suñer.

El ministro de OBRAS PUBLICAS la rechaza. Esos seis días de que habla la enmienda se convertirían después en diez o doce, dilatando los trámites.

En votación nominal pedida por los agrarios se rechaza la enmienda por 67 votos contra 38.

Se aprueba el artículo cuarto.

El señor SERRANO SUÑER pide que se mantenga el tope de 50.000 pesetas para prescindir de las finalidades de subasta y que no se admita el de 250.000 que señala el dictamen.

El señor BLANCH, por la Comisión, rechaza la enmienda.

La enmiend aqueda rechazada.

El señor AZPEITIA apoya otra enmienda para imponer determinados trámites a las obras por gestión directa.

El señor BLANCH dice que se puede aceptar la enmienda, pero haciendo con ella un artículo independiente.

Se retira la enmienda para redactar el artículo correspondiente.

Se aprueba el artículo quinto y se suspende este debate.

Continúa la interpelación sobre la situación social en Málaga.

El señor RAMOS ACOSTA interviene, diciendo que el problema de Málaga y su provincia es un problema de hambre general que no se puede resolver con el aumento de la guardia civil. La subida del precio del pan en cinco céntimos es excesiva para los pobres.

Ataca la actuación del gobernador civil de Málaga, pide su destitución.

Por lo avanzado de la hora se suspende la interpelación.

Se vuelve al debate de Obras Públicas.

Se lee el artículo definitivamente redactado por la comisión y se aprueba, así como el sexto y con ello el dictamen.

Seguidamente se levanta la sesión a las nueve y cinco de la noche.

SE PROYECTA UN HOMENAJE AL SEÑOR MADARIAGA

Madrid, 16.—Se proyecta un homenaje al nuevo ministro de Instrucción Pública, don Salvador de Madariaga.

Un grupo numeroso de amigos del señor Madariaga organiza este homenaje.

AL TERMINAR LA SESION

Manifestaciones del señor Alba

Madrid, 16.—Terminada la sesión de la Cámara, el presidente dijo a los periodistas:

—La sesión del martes comenzará a las cuatro en punto y les ruego que lo hagan constar así para conocimiento de los señores diputados. En primer término concederé la palabra al señor Chapaprieta, que consumirá el primer turno en el dictamen del presupuesto relativo a las Obligaciones Generales del Estado. Luego intervendrán los señores Calderón y Amado, consumiendo el segundo y tercer turnos.

Además, se pondrá a discusión el dictamen de construcciones marítimas y la discusión de la fórmula de concordia relativa a los haberes del clero.

Se le preguntó si existía unanimidad en esta fórmula y dijo que no lo sabía, pero que tenía la impresión de que iba por buen camino.

Añadió que la sesión sería de seis horas y que el miércoles se propone reunir a los representantes de las minorías para discutir los términos en que haya de desenvolverse la discusión, no sólo de los presupuestos, sino de otros proyectos de interés para el país, que considera inaplazables.

—Yo, desde luego, estoy a disposición de la Cámara, pero entiendo que mi deseo es el de procurar que la fórmula sea algo semejante a la que siguió el señor Besteiro en las Cortes Constituyentes. Ha de procurarse, además, que las intervenciones para defender enmiendas o por alusiones, para las cuales, hasta ahora, hubo cierto margen de amplitud, se reduzcan en lo posible.

Terminó diciendo que espera que las minorías le apoyen en estos propósitos.

Facilitó después la nota en que se anuncia que ha pasado al orden del día el dictamen de la Comisión de Hacienda sobre la proposición de ley cediendo al Ayuntamiento de Vigo los dominios del monte del Castro.

NOTICIAS Y COMENTARIOS

LA COMISION DE PRESUPUESTOS

Madrid, 16.—Se reunió la Comisión de Presupuestos. El presidente de la misma dijo que la Comisión había entrado de lleno en el problema de las plantillas de los funcionarios, cuyos sueldos fueron rebajados. Es empeño del partido radical que se restablezcan estas plantillas para los funcionarios de los cinco Ministerios perjudicados.

REUNION DE LA COMISION DE AGRICULTURA

Madrid 16.-En la Sección cuarto se reunió la Comisión de Agricultura, bajo la presidencia del señor Alvarez Mendizábal.

Discutieron el proyecto de Ley sobre la industria, algodonera en el sentido de que tenga fuerza de Ley al arbitrio de los cinco céntimos hasta que se discuta una nueva ley que resuelva y regule definitivamente esta cuestión.

Informaron los representantes de los intereses afectados, suspendiéndose la reunión hasta el miércoles, en que continuarán estudiando el dictamen sin interrupción.

También estudiaron el proyecto de ley de Arrendamientos rústicos.

La Comisión ha propuesto que haya en la Cámara dictámenes y proyectos de importancia para poder ser discutidos, a fin de que no se interrumpa la labor de la misma.

LAS TARIFAS FERROVIARIAS

Madrid, 16. — La Comisión de Obras Públicas no ha dictaminado aún sobre el proyecto de elevación de tarifas. Se supone que lo hará hoy y en este caso, el dictamen se discutirá el martes.

Continúan las gestiones de los elementos ferroviarios encaminadas a lograr un mayor esclarecimiento del problema.

LA ASAMBLEA FERROVIARIA NO HA TERMINADO AUN SUS TRABAJOS

Madrid, 16.—La Asamblea ferroviaria que anunció sus reuniones el pasado mes de enero, y que tenía como plazo máximo de vigencia, el de dos meses, debía haber terminado ayer.

No ha terminado aún sus tareas. Faltan todavía por discutir varias ponencias, a parte la imprecisión en que han quedado algunas de ellas, como la relativa a la situación jurídica de las Compañías.

EL FERROCARRIL DE LERIDA A SAINT GIRON

Madrid, 16.—Gracias a las gestiones del diputado de la Esquerra, señor Marial, se ha conseguido que el ferrocarril de Lérida a Saint Giron sea incluído en la primera tanda de los proyectos a realizar por el ministerio de Obras Públicas.

EL TRASPASO DE LOS SERVICIOS DE HACIENDA A LA GENERALIDAD

Madrid, 16.—Esta tarde se reunió en el ministerio de la Gobernación, la Comisión mixta de Traspasos de Servicios a la Generalidad.

Según nos manifestó uno de los miembros de dicha Comisión, trataron sobre el traspaso del personal y material de Hacienda.

REUNION DE LOS JEFES DE LOS GRUPOS PARLAMENTARIOS

Madrid, 16.—El próximo miércoles se reunirán los jefes de los grupos parlamentarios con objeto de tratar de la labor a realizar en la Cámara a fin de que ésta sea más eficaz.

LOS TRASPASOS DE SERVICIOS

Madrid, 16—Esta tarde se reunió en el Ministerio de la Gobernación la Comisión mixta de Traspasos de Servicios a la Generalidad.

Según nos manifestó uno de los miembros de dicha Comisión, trataron sobre el traspaso del personal y material de Hacienda.

ACTUACION CONJUNTA DE LAS MINORIAS CATALANA Y VASCA

Madrid, 16. — La minoría de Esquerra Catalana y la nacionalista vasca han acordado una acción conjunta para la rápida solución del Estatuto vasco, llegando incluso estas minorías a negar sus votos al Gobierno si no se atiende la petición de los diputados vascos en relación con sus aspiraciones autonómicas.

EL SEÑOR ESTADELLA, DESMIENTE QUE VAYA A DIMITIR

Madrid, 16.—El ministro de Trabajo, señor Estadella, desmintió que fuese a dimitir.

El señor Estadella se mostró optimista con respecto a los conflictos pendientes en Madrid, expresando su creencia de que quedarán resueltos el próximo lunes.

REUNION DE LOS DIPUTADOS NACIONALISTAS VASCOS Y CATALANES

Madrid, 16. — En el Congreso se reunieron conjuntamente los diputados nacionalistas vascos y de la Esquerra. Manifestaron que habían cambiado impresiones sobre el Estatuto vasco y que la reunión había sido la primera de una serie que celebrarán los diputados vascos con los otros grupos parlamentarios de significación autonómica.

El miércoles celebrarán una nueva reunión en la sección tercera del Congreso.

RUMORES ALARMISTAS

Madrid, 16.—Cuando llegó al Congreso el diputado de la Esquerra, señor Tomás y Piera, se estaba comentando en los pasillos la situación social en Cataluña y la declaración de la huelga de Agua, Gas y Electricidad.

Por una información dada por la emisora de "Radio España", se decía que se había declarado el estado de guerra y se comentaba esta noticia diciéndose que la situación era grave en Cataluña.

Los informadores preguntaron al señor Tomás y Piera sobre este particular y contestó inmediatamente:

—Es imposible lo que ustedes me dicen. El orden público está garantizado por la Generalidad; pero, de todas formas, voy a informarles.

El señor Tomás y Piera celebró una conferencia telefónica con Barcelona y a su regreso dijo a los periodistas:

—Efectivamente, no pasa nada. En Cataluña no se ha producido la más pequeña perturbación del orden público. Si se produjera, sería reprimida. La situación en Cataluña es normal.

Continuando los comentarios entre los diputados, censurándose de que estas clases de noticias alarmistas se hicieran públicas sin una previa confirmación.

LOS HABERES DEL CLERO

LA FORMULA DE LOS RADICALES

Madrid, 16.—La fórmula propuesta por los radicales, sobre la cuestión de los haberes del clero, es la siguiente:

«Los diputados que suscriben, vocales de la Comisión de Justicia, lamentando disentir de sus compañeros en el dictamen emitido, acerca del proyecto de Ley sobre regulación de los haberes del clero parroquial, formulan el siguiente voto particular sobre la totalidad del dictamen en el sentido siguiente:

Artículo único. Los individuos del clero que se hallaren en posesión legal de su cargo el 11 de diciembre de 1931, en virtud del nombramiento hecho con sujeción a las disposiciones entonces vigentes, tendrán derecho a percibir, desde primero de enero de 1934, en concepto de haberes pasivos individualizados y vitalizados, una cantidad equivalente a las dos terceras partes del sueldo anual que tenían asignado en el Presupuesto que regía en 1931, con arreglo a las siguientes normas:

Primera.—Se exceptúan de los beneficios de esta Ley los que tenían asignada dotación superior a siete mil pesetas.

Segunda.—Se señalará como cantidad máxima anual para esta finalidad, la de 16.000.000 de pesetas.

Si fuera insuficiente para abonar las dos terceras partes a aquellas a quienes se conceda los haberes pasivos, éstos sólo percibirán el tanto por ciento posible de su antigua dotación, habida cuenta del número de partícipes.

Se tomará como base de cálculo para fijar la asignación pasiva que habrá de corresponder proporcionalmente a cada clérigo a quien se conceda este derecho, la mitad del sueldo que percibieran en 1931, cuando ese sueldo no excediera de 2.000 pesetas, y la totalidad de la asignación, cuando fuera inferior a dicha cantidad.

Tercera.—La dotación de las vacantes ocurridas en cada año se dedicará en los siguientes a aumentar el tanto por ciento que hayan de percibir los partícipes, hasta alcanzar las dos terceras partes.

Cuarta.—Cuando los pensionistas hayan obtenido las dos terceras partes de su antigua dotación, comenzará a aminorarse la cantidad señalada hasta extinguirla totalmente.

Quinta: El crédito anual de diez y seis millones de pesetas para pagar estas atenciones, se habilitará figurando en el presupuesto del Estado para 1934, la consignación correspondiente, en obligaciones generales, sección cuarta, clases pasivas, haberes pasivos del clero a extinguir y fijándose por el Ministerio de Hacienda un crédito extraordinario para que puedan ser atendidas las expresadas obligaciones, desde el primero de enero del corriente año hasta la vigencia del aludido presupuesto, y debiendo los Ministerios de Justicia y Hacienda dictar las disposiciones reglamentarias conducentes a la ejecución de esta Ley.

Sexta: Se faculta al ministro de Justicia para que pueda concertar, si así lo estimara procedente, el pago de las obligaciones a que esta Ley se refiere con cualquier entidad nacional de Seguros, siempre que en ello exista ventaja para el Estado.

Como nota relativa a los haberes del clero, se facilitó también a la Prensa, la siguiente nota determinativa de las cantidades que se necesitarán una vez reconocidos los derechos a las dos terceras partes de sus haberes, a todos los clérigos que percibían haberes del Estado con anterioridad a 1931. Estas cifras son a base de señalar un tanto por ciento no menor al 50 por ciento que crecerá por amortizaciones sucesivas hasta el 66 por ciento, disminuyendo desde este instante la cantidad presupuestaria—desde el momento que se señale el tope máximo—hasta extinguir la cura por completo, por fallecimiento de los partícipes.

Clero catedral: Supuesto un 20 por ciento de vacantes, 1.668 personas. Las dos terceras partes de su dotación, 3.960.920 pesetas.

Clero parroquial: Supuesto un 40 por ciento de vacantes, [illegible].100 personas. Las dos terceras partes de su dotación, 13.076.[illegible] pesetas.

Coadjutores: Supuesto el 20 por ciento de vacantes, 5.544 personas. Las dos terceras partes de su dotación, 5.544.000 pesetas.

Capellanes de religiosas: Supuesto un 10 % de vacantes, 725 personas. Las dos terceras partes de su dotación, 626.240 pesetas.

Resulta un total de 23.[illegible]07.480 pesetas.

Siendo esta cantidad las dos terceras partes o sea el 66 por ciento, el 50 por ciento serán 17.850.900 pesetas.

No se ha hecho reducción alguna para el personal que tenga menos de 40 años, ni tampoco para los que estuvieran en poblaciones mayores de 3.000 habitantes o estén en parroquias con población superior a 3.000 habitantes.

***

Madrid, 16.—Interrogado el diputado nacionalista señor Careaga sobre la reunión que celebraron con los diputados de la Esquerra, dijo que se ha demostrado una vez más la unión que existe entre los elementos autonomistas de la Cámara, esperándose formar uno de los grupos más compactos de la misma, integrado por los miembros de la Esquerra, Lliga Catalana, Derecha regional valenciana y nacionalistas vascos.

Confía el señor Careaga en que los liberales demócratas y los republicanos conservadores se adherirán al grupo y tenía la casi seguridad de la benevolencia de la mayor parte del grupo radical, especialmente de los diputados autonomistas valencianos.

UNA ENMIENDA DE LAS IZQUIERDAS

Madrid, 16.—Ha sido presentada a la Cortes una enmienda a los haberes del clero que dice así:

"Los diputados que suscriben, teniendo en cuenta la obligación ineludible que toda persona natural o jurídica tienen de pagar debidamente a sus empleados o servidores, y sin prejuzgar la constitución del proyecto, someten a la aprobación de las Cortes las siguientes enmiendas al dictamen de las comisiones de Justicia y Presupuesto, relativos a los haberes del clero:

Artículo 1.° A todos los individuos del clero que se hallaban en posesión legal de su cargo en 14 de abril de 1931, en virtud de nombramiento hecho con sujeción a las disposiciones entonces vigentes, se les concederá, desde 1.° de enero de 1934 y hasta su fallecimiento, en concepto de haber pasivo, una cantidad equivalente a las dos terceras partes del sueldo anual que les estaba asignado en el presupuesto que rigió en 1931.

Art. 2.° Quedan exceptuados de los beneficios anteriores aquellos individuos del clero que hayan pasado a prestar sus servicios a la Iglesia católica.

Melchor Marial, Félix Gordón Ordax, Amós Salvador, Francisco Sofial y Juan Ferrer."

NOTAS VARIAS

PROBABLE COMBINACION DIPLOMATICA

Madrid, 16.—Se aseguraba en el Congreso que el Gobierno tienen el propósito de designar para la Embajada de París a uno de nuestros representantes diplomáticos en América, para llevar a la vacante que se produzca, al diputado radical don Emiliano Iglesias, que hace tiempo ha expresado este deseo a su amigo, el jefe del Gobierno.

UNA INFORMACION SOBRE EL FAMOSO SULTAN AZUL

Madrid, 16.—Un periódico de París publica una información enviada por su corresponsal en Madrid, sobre el famoso Sultán Azul.

Dice que debidamente informado, puede asegurar que no es éste el que se ha presentado a las autoridades españolas de Cabo Juby, sino su hermano, el notable Mirebi Rebbo, que hace años sostuvo con las autoridades españolas conversaciones para que entráramos pacíficamente en nuestra posesión de Ifni.

El Sultán Azul, llamado Larby el Sudanic, se repliega ahora hacia Smara, en una extensión de mil quilómetros, cosa ya acordada por las autoridades francesas.

UNA QUERELLA CONTRA "LA VOZ"

Madrid, 16. — La Agrupación de Comerciantes de frutas y hortalizas se ha querellado contra "La Voz", con motivo de su campaña en favor del abaratamiento de la vida.

El periódico dice jocosamente, que si esos comerciantes para preparar su querella necesitaran un número de "La Voz", agotado, y si por él se le pidiesce mil pesetas, por ejemplo, dirían que eran unos verdaderos ladrones.

PIDIENDO UNA MEJORA PARA SEVILLA

Madrid, 16.—Una Comisión de Sevilla visitó al director del Banco de Crédito local. Después se entrevistaron con el señor Lerroux, pidiéndole que el Estado se haga cargo del 50 por ciento de la Deuda de aquél Ayuntamiento, y que importa 150 millones de pesetas.

LA SITUACION SOCIAL DE MADRID Y BARCELONA

Madrid, 16.—Conversamos unos momentos con el ministro de la Gobernación, quien dió impresiones favorables sobre la solución de los conflictos sociales en Madrid.

Según el señor Salazar Alonso, la huelga de la construcción se resolverá de hoy a mañana.

Hablando de la situación de Barcelona, calificó de rumor absurdo el circulado y dijo que la situación era normal en la capital catalana.

También conversamos con un diputado catalán, quien nos dijo que la huelga de Barcelona puede darse por fracasada, porque sólo ha ido a ella el cincuenta por ciento de los obreros y muchos de ellos han pedido el reingreso. A su juicio, el conflicto estará resuelto el lunes.

GRUPO PARLAMENTARIO PRO-TURISMO

Madrid, 16.—Se constituyó en el Congreso el grupo parlamentario de Pro Turismo.

Algunos de los diputados del grupo se proponen asistir a la Asamblea turística que se celebrará el domingo en Zaragoza.

El grupo volverá a reunirse pronto para la elección de cargos.

EL FISCAL HA RECURRIDO CONTRA LA SENTENCIA QUE ABSOLVIO AL SEÑOR ALCALA GALIANO

Madrid, 16. — El fiscal de Madrid ha recurrido contra la sentencia que dictó el Tribunal de Urgencia, absolviendo al señor Alcalá Galiano.

HA LLEGADO UNA ESCUADRA INGLESA A ALGECIRAS

A consecuencia de un temporal han desaparecido dos oficiales de un buque y el número de heridos es importante

Algeciras, 16. — Fondearon en Gibraltar 139 unidades de la escuadra inglesa que realizaba maniobras de combate en el Atlántico y les sorprendió un temporal.

Algunos barcos entraron en el arsenal para reparar averías. Como el fondeadero resulta insuficiente, algunos buques han buscado refugio en la bahía de Algeciras.

A consecuencia del temporal se han registrado algunas bajas entre los tripulantes. Dos oficiales han desaparecido y el número de heridos es importante. Los tripulantes cuentan escenas dramáticas ocurridas durante el temporal. Un golpe de mar arrebató de la cubierta de un portaviiones a un marinero arrojándolo sobre un destructor que navegaba detrás. Se creyó que había resultado muerto, pero sólo sufrió heridas leves.

ESPAÑA ANTE EL MUNDO

Conferencias de divulgación de motivos españoles

Madrid, 16.—En el Ministerio de Estado han facilitado las dos notas siguientes:

"En la ciudad de Poitiers se han celebrado, organizadas por el Ateneo Franco-Español de dicha ciudad, dos conferencias, una a cargo del señor Martínez Nedal, sobre "El Folck-lore musical español", y otra de Mme. Courgey, antigua alumna de las clases de español y actualmente profesora del Liceo, sobre "Picasso", con excelente éxito y numerosísimo auditorio."

—"En el Paraninfo de la Universidad de Burdeos tuvo lugar una conferencia sobre el tema: "Fiestas de España", por el pintor M. Rogeneau, director de la Escuela Municipal de Bellas Artes de dicha ciudad.

El cónsul de España en Burdeos asumió la presidencia del acto, pronunciando una breve alocución.

El conferenciante leyó unas cuartillas de impresiones personales de fiestas a que ha asistido en diversas comarcas españolas.

Expresó su afecto para nuestro país.

Asistieron a dicha lectura, el rector de la Universidad de Burdeos y el decano de la Facultad de Filosofía, llenándose por completo la sala de público, que aplaudió la disertación del citado conferenciante."

LOS CONFLICTOS SOCIALES EN MADRID

El señor Salazar Alonso se muestra optimista, afirmando que la huelga de la construcción quedará resuelta de acuerdo con el laudo ministerial

Madrid, 16. — En el despacho de ministros conferenciaron los señores Estadella y Salazar Alonso. Trataron de los conflictos pendientes. Al salir el señor Estadella, dijo:

—Yo soy optimista. Espero que la semana próxima quedarán solucionados los conflictos. No es cierto que yo haya dimitido, como se ha dicho. Para dimitir se hace por cualquiera de estas causas: porque se haya cometido un error, porque considere uno que con su sacrificio puede hacer un beneficio a sus compañeros de Gabinete, o porque hay discrepancias con los demás ministros. Nada de esto me ha ocurrido a mí.

Requerido para resolver el conflicto de la construcción, actué en el mismo y el laudo no lo acordé por mi sola decisión, sino de acuerdo con el Gobierno. Ya sé que algunos patronos se mostrarían contentos con que cayera mi cabeza, aunque sólo fuera por una mala pasión, pero no tendrán esa satisfacción.

No estaban acertados los que atribuían mi supuesta dimisión a coacciones derivadas de compromisos internacionales emanados de los acuerdos de Ginebra. En Ginebra se establecen jornadas de trabajo, pero no se puede impedir a un país que pueda establecer jornadas inferiores a las que fija Ginebra como tipo máximo. El ideal sería que cada país pudiese vivir próspero con una jornada de una hora diaria.

El conflicto de la construcción se resolverá con arreglo al laudo ministerial. Claro es que puede seguir el conflicto, limitado a algún patrono irritable, como ha ocurrido en Artes Gráficas, sin que con esto quiera decir que el patrono de Artes Gráficas sea irritable.

En cuanto al de los metalúrgicos, se tratará de la cuestión en una de las sesiones del Consejo Superior de Trabajo, recientemente constituído.

Ahora todo puede resolverse por medio de un arbitraje, que no será político.

De Barcelona me dicen que hay tranquilidad. Por cierto que se ha llegado a decir que allí se ha enviado un Cuerpo del Ejército, cuando en realidad han marchado algunos marineros para prestar servicios técnicos.

***

Madrid, 16.—Continúan en el mismo estado los conflictos sociales planteados en Madrid. La huelga de la construcción se ha convertido en un problema de resistencia. La solución de la huelga de Artes Gráficas había deprimido los ánimos de los obreros, pero la organización ha logrado infundir entusiasmo mediante manifiestos.

Los obreros esperaban que les llamaría el director general de Trabajo para continuar las conversaciones con los patronos.

Los patronos señores Baixeras y Gómez Román han apelado contra la multa de 10.000 pesetas y han dirigido un escrito al ministro de la Gobernación pidiendo la condonación de dicha multa.

La huelga de metalúrgicos continúa en igual estado. Se entrevistaron con el ministro del Trabajo y el director del Trabajo los representantes del Sindicato Metalúrgico. El director de Trabajo hará gestiones cerca de los patronos. Se celebrará una reunión conjunta, presidiendo el director de Trabajo.

La impresión dominante entre los metalúrgicos es que se solucionará pronto el conflicto.

Los obreros del Arte de Imprimir se muestran disgustados porque el ministro de la Gobernación no ha puesto en libertad a los detenidos.

En la Casa del Pueblo continúan las grandes precauciones. En la puerta principal se ha fijado un cartel diciendo que sólo pueden entrar los directivos y los delegados. En otro cartel se dice que el Comité de huelga ha acordado continuar el paro hasta conseguir el triunfo.

PROVINCIAS

HAN SALIDO PARA BARCELONA LOS DESTRUCTORES "CHURRUCA" Y "ALCALA GALIANO"

Cartagena, 16.—Han salido para Barcelona los destructores "Churruca" y "Alcalá Galiano". A bordo de dichos destructores van equipos técnicos del Arsenal, para prestar servicio en Barcelona en el caso de que lo exija el desarrollo de la huelga de la luz y gas.

UN ATRACO

Málaga, 16.—En la calle del Cristo de la Epidemia, dos desconocidos atracaron al prestidigitador José Comitre. Este les entregó cuatro mil pesetas en billetes y una sortija. Uno de los atracadores se la devolvió diciendo: "Esto, guárdatelo, que a lo mejor por este detalle nos detienen".

Para amedrantarle hicieron un disparo.

Al ruido de la detonación acudió un guardia de Asalto que persiguió a los atracadores sin conseguir alcanzarlos.

SITUACION POLITICA EN PAMPLONA. - UN CRIMEN

Pamplona, 16.—Los partidos republicanos autónomos y Acción Republicana, han convocado una Asamblea, en la que se tratará de la disolución de ambas organizaciones. Después estudiarán la forma de constituir un único partido de izquierda republicana.

—En el pueblo de Funes discutieron el guardia municipal Daniel Armerillo y el vecino Casimiro Royo. El guardia disparó su carabina contra Royo, matándolo de un balazo. Cometido el crimen, el guardia se entregó a las autoridades.

SENTENCIA CONDENATORIA EN UN TRIBUNAL DE URGENCIA

Zaragoza, 16.—Ante el Tribunal de Urgencia se ha visto la causa procedente del Juzgado de Tarazona, contra Pedro Jiménez Borja, por el delito de atentado contra la autoridad.

Se condenó al procesado a la pena de dos años, cuatro meses y un día de prisión menor y quinientas pesetas de multa.

LAS FIESTAS FALLERAS PARA EVITAR UN CONFLICTO AFLUENCIA DE FORASTEROS

Valencia, 16. — Una nutrida comisión integrada por la Unión Gremial de Ultramarinos y similares, Unión Comercial, Lecheros y falleros, comités de huelga de transportistas y electricistas, ha visitado al alcalde para tratar del conflicto que se avecina con motivo de la plantada de las fallas. Parece que se ha conseguido una tregua durante las fiestas para reanudar las relaciones de la solución del conflicto una vez terminen los festejos falleros.

Las fiestas continúan con animación, y la afluencia de forasteros va en aumento.

El alcalde de Burgos ha enviado una carta al de Valencia comunicándole la llegada de una expedición de trescientos burgaleses que llevarán al pueblo valenciano un caluroso saludo de la ciudad de Burgos.

El alcalde de Valencia ha contestado haciendo ver su satisfacción por la visita y dándole cuenta de que se dispone salir a recibirlos acompañado del Consistorio.

Estos excursionistas acudirán el domingo a la capilla de la Virgen de los Desamparados con el fin de colocar en la tumba del cardenal Benlloch unas flores en testimonio del recuerdo que dejó el doctor Benlloch cuando ocupó la Sede arzobispal burgalesa.

El Ayuntamiento ha acordado que para dar mayores facilidades a los forasteros, se abrirán el día 19, a pesar de ser feriados, todos los establecimientos de comestibles.

LA DEFENSA DEL CAPITAN ROJAS EN LA CAUSA POR LOS SUCESOS DE CASAS VIEJAS

Cádiz, 16.—El abogado del capitán Rojas, ha devuelto a la Audiencia la causa por los sucesos de Casas Viejas.

En su escrito pide la absolución de su patrocinado por estimar que cumplió órdenes que se le dieron. Cita veinticinco testigos, entre ellos, a los señores Azaña, Casares Quiroga, Menéndez, varios capitanes de Artillería, Intencia y Aviación.

En breve se señalará la fecha de la vista.

EL MINISTRO DE OBRAS PUBLICAS SE ENTREVISTO CON LOS SEÑORES CAMBO Y VILLALONGA

Madrid, 16.—Esta tarde han celebrado una larga conferencia con el ministro de Obras Públicas, los señores Cambó y Villalonga.

Interrogado el señor Cambó por los periodistas, manifestó que la conferencia en realidad no tenía ningún interés político y que apenas era noticiable.

El ministro de Obras Públicas, a quien preguntaron los periodistas, dijo que habían hablado de la discusión del proyecto referente a la elevación de las tarifas ferroviarias.

ULTIMA HORA

BARCELONA :: MADRID :: PROVINCIAS :: EXTRANJERO

DEL CONFLICTO DE LA LUZ Y FUERZA

Los comisionados obreros han acudido de nuevo a la Generalidad, llamados por el señor Barrera

UNA SUGERENCIA DEL CONSEJERO DE TRABAJO

Según nuestras noticias el Presidente de la Generalidad aprobó la sugerencia del consejero de Trabajo de confiar el cumplimiento del pacto sobre retiro a un organismo que como la Generalidad debe merecer la confianza a las empresas y a los obreros.

Las empresas, que rechazaban los siete puntos de la propuesta de los obreros, parece que aceptaron, en principio, la sugerencia del señor Barrera, por lo que el consejero de Trabajo procuró inmediatamente ponerse en comunicación con los representantes obreros, que por estar reunidos unos en el local del Sindicato de Técnicos y otros en el local de la Casa del Pueblo de la calle Nueva de San Francisco, no se presentaron en la Consejería de Trabajo hasta las dos menos cuarto de esta madrugada.

El señor Barrera advirtió a los obreros que las condiciones que habían fijado para reanudar las negociaciones con las empresas era una cuestión previa que no podía admitirse y les invitaba a que las retirasen.

¿ACEPTARAN LOS OBREROS LA SUGERENCIA DEL CONSEJERO DE TRABAJO?

A las dos menos cuarto llegaron a la Consejería de Trabajo los obreros de luz y fuerza. Antes de entrar en el despacho del señor Barrera, fueron interrogados por los reporters, contestando que iban a la reunión dispuestos a mantener los siete puntos presentados ayer tarde.

El Consejero de Trabajo parece que tenía confianza en que al notificarles sus sugerencias, desistieran de su actitud intransigente aceptando la fórmula que pueda hacer posible la reanudación de las negociaciones con las Empresas.

TRANSFORMADORES QUEMADOS

En San Sadurní de Noya, han sido quemados, se ignora si por un accidente casual o como consecuencia de un sabotaje, dos trasformadores de 250 a 350 caballos, ascendiendo las pérdidas a cuarenta mil pesetas.

UN SECUESTRO

José Servitgé denunció a la Policía a un individuo llamado José Crefec Tekete, acusándole de tener secuestrada a su madre. Unos agentes se trasladaron al domicilio de este último, sito en el pasaje de la Reina Elisenda, 15, encontrando, efectivamente, a la madre del denunciante encerrada en una habitación. Parece ser que los alimentos le eran entregados por una ventana.

EN SABADELL SE APAGAN LAS LUCES DEL GAS

Anoche se apagaron las luces del gas en Sabadell, por lo que una parte de la ciudad quedó a oscuras.

LA HUELGA DE LOS FERROCARRILES CATALANES

Para esta noche está anunciada la huelga de los obreros de los Ferrocarriles Catalanes, pero la impresión dominante es que no se irá al paro por haber concedido la Empresa un voto de confianza al consejero de Trabajo para que resuelva.

El señor Barrera tiene convocada para este mediodía a la representación obrera, y confía en que se encontrará la solución.

A MEDIA NOCHE SE DECLARARON EL HUELGA LOS OBREROS DE "LA MANRESANA DE ELECTRICIDAD". - EL PARO AFECTA A LAS COMARCAS DEL CARDONER Y DEL ALTO LLOBREGAT

Anoche, a las doce, como estaba anunciado en su oficio de huelga, los obreros de "La Manresana de Electricidad" abandonaron el trabajo, porque querían que la Compañía les aplicara el contrato de trabajo firmado con el Frente Unico de Trabajadores de las Compañías de Gas y Electricidad el mes de octubre pasado, pidiendo la jornada de las 44 horas, pero la Compañía se avenía a cumplir el contrato, pero con la jornada de 48 horas.

A consecuencia de la huelga ha quedado inmovilizada toda la cuenca minera del Cardoner y del Alto Llobregat, habiendo sustituido a los huelguistas equipos militares, en Figols, Suria, Cardona y Berga.

Esta madrugada, los obreros de "La Manresana" pidieron al consejero de Trabajo que convocara nuevamente a la Compañía para reanudar las negociaciones, lo que se efectuará hoy al mediodía.

El llamamiento de los obreros para la reunión de hoy obedece a haber tenido noticia de que las Empresas están dispuestas a aceptar la jornada intermedia de las 46 horas.

LOS OBREROS MANTIENEN SU INTRANSIGENCIA

PERO EL CONSEJERO DE TRABAJO INSISTE EN QUE DEBEN CONTINUAR LAS NEGOCIACIONES, Y HA CONVOCADO PARA ESTA MAÑANA, A LAS DIEZ, A LOS REPRESENTANTES DE LAS EMPRSAS Y DE LOS OBREROS

A las dos y cuarto de la madrugada terminó la reunión de los representantes de los obreros con el consejero de Trabajo. Los obrros dijeron al señor Barrera que mantenían su actitud y que no transigían. El consejero de Trabajo les hizo reflexiones indicando la conveniencia de parlamentar, ya que en caso conrario se vería obligado a adoptar medidas enérgicas, y anunciándoles que para esta mañana, a las diez, les convocaba junto con los representantes de las Empresas a una reunión, en la que debía encontrarse la fórmula que diera término al conflicto.

EL CAMPEONATO DE ESPAÑA DE BILLAR

PUIGVERT VENCE A MIRO Y ESTE AL MALLORQUIN PEREZ

Ayer comenzaron a jugarse los partidos de billar para el Compeonato de España, a tres bandas, que alcanza en esta ocasión un gran interés, ya que en abril se juegan en Barcelona los Campeonatos del Mundo.

Los resultados en los partidos de ayer fueron los siguientes:

Puigvert vence a Miró. Puigvert, 50 carambolas, en 66 entradas, promedio de 0'75 y 2 de serie mayor.

Miró, 40 carambolas en 66 entradas, 0'66 de promedio, 4 de serie mayor.

Miró vence a Pérez.

Miró, 50 carambolas en 114 entradas, promedio de 0'43 y 2 de serie mayor.

Pérez, 45 carambolas en 114 entradas, promedio de 0'40 y 4 de serie mayor.

Esta tarde se jugará el partido Puigvert-Pérez, y por la noche comenzará la segunda vuelta con el match Puigvert-Miró.

TRES CONFERENCIAS SOBRE LA PERSONALIDAD DE MARCEL PROUST

Esta tarde, a las siete, tendrá lugar en el salón de la Joyería Roca, del Paseo de Gracia, una interesante velada organizada por la revista literaria «Europa».

Intervendrán en ella los señores Juan Sacs, que disertará sobre «La estética de Marcel Proust»; Javier Farreras, que hablará de «La enfermedad de Marcel Proust» y Oliver-Brachfeld, que desarrollará el tema «Marcel Proust, el amor, la enfermedad y la muerte».

La interesante personalidad de Marcel Proust y el no menor interés que despiertan los nombres de los conferenciantes, hace esperar que será numeroso el público que acuda a esta velada.

Las invitaciones deben pedirse al teléfono 12543.

TRANVIA INCENDIADO

En la Carretera Negra, de Badalona, unos desconocidos arrojaron unas botellas que contenían líquidos inflamables en el interior de un tranvía, incendiándose éste, aunque pudo apagarse el fuego sin que el coche sufriera grandes desperfectos.

SE HA DECRETADO LA LIBERTAD DE LOS SEÑORES PERAY Y PULIDO

Por el Tribunal competente se ha decretado la libertad de los señores don Pablo Peray y don Fautino Pulido, que estaban detenidos en las Prisiones Militares de Montjuich.

Se dió cuenta de la orden de libertad al auditor de la División y éste, a su vez, lo hizo al coronel jefe de la fortaleza.

MADRID

MANIFESTACIONES DEL SEÑOR SALAZAR ALONSO

Madrid, 17 (1,30 madrugada).—El ministro de la Gobernación manifestó esta madrugada a los periodistas lo siguiente:

"He dado orden para que el lunes tanto los patronos como los obreros del ramo de la construcción, se reintegren al trabajo con apercibimiento legal de proceder contra quienes incumplan la orden ministerial, sin perjuicio de aquellos procedimientos que la propia ley determina para hacer efectiva la responsabilidad de los morosos, así como contra quienes se abstengan de trabajar colocándose fuera de la órbita legal.

Tengo noticias de que no será necesaria ninguna de estas medidas porque los obreros y patronos se han convencido de que no es posible mantener por más tiempo un conflicto como el del Ramo de la Construcción y una rebeldía como la que mantienen. Sobre ellos está, pues, el Poder público en defensa de los intereses generales de la población para evitar graves daños a la economía como supone el extraño movimiento en que se mezclan dos intransigencias.

BOXEO EN PRICE

Madrid, 17 (1'30 madrugada).—Esta noche, en el Circo de Price, con buena entrada, se ha celebrado la anunciada velada pugilística cuyo combate clou estaba a cargo del boxeador vallisoletano, Mariano Arilla.

Los resultados de la velada son los siguientes:

Pesos welters: Cruz Jiménez y Claudio García, hace match nulo.

Pesos ligeros: Ino II vence por k o en el segundo asalto a Sanz después de demostrar su dominio durante el poco tiempo que duró el combate.

Pesos pesados: Claudio Villar, campeón de España amateur, vence por abandono en el tercer round a Ortiz, que sustituía a Zuazo.

Villar castigó duramente a su adversario durante los dos primeros asaltos y en el tercer round Ortiz empezó a resentirse y dar muestras de agotamiento, hasta que optó por el abandono.

Pesos pesados: Sobral vence a Peña por k. o., en el segundo asalto.

En el primer round, los dos contendientes dieron muestras de poseer una pegada muy dura, por lo que la lucha fué emocionante. No obstante, en seguida se apreció cierta superioridad en Sobral, por su mayor precisión.

A peso libre: Mariano Arilla hace match nulo con Iglesias, en un combate insulso y que decepcionó, porque se esperaba mejor actuación de Arilla. Este pareció muy reservón, sin querer arriesgar nada. Iglesias hizo un buen combate.

LA VISITA DEL SEÑOR LUCIA AL PRESIDENTE DE LA REPUBLICA HA TENIDO GRAN TRASCENDENCIA POLITICA

Madrid, 16. — En el Congreso se hicieron numerosos comentarios en torno a la visita que esta mañana hizo al Presidente de la República el diputado de Acción Popular y jefe de la derecha regional valenciana, señor Lucia. Este iba acompañado del diputado señor Villalonga.

Por los informes adquiridos puede decirse que la entrevista celebrada con S. E. por el señor Lucia fué en extremo interesante. El director del "Diario de Valencia" conversó con el señor Alcalá Zamora sobre el momento político, y según parece el señor Lucia hizo una sincera y profunda demostración de su simpatía por el régimen republicano, hasta tal punto, que lo acató de una manera entusiasta.

Por la significación de la persona y por la importancia del hecho acatando el señor Lucia el régimen republicano, ya que su puesto de vicepresidente de Acción Popular le da relieve político extraodinario, fué objeto de muchos comentarios en los pasillos del Congreso.

EL SEÑOR GIL ROBLES SE ENTREVISTA CON EL MINISTRO DE JUSTICIA

Madrid, 16.—El señor Gil Robles celebró una conferencia con el ministro de Justicia.

Los periodistas interrogaron al jefe de la Ceda sobre dicha entrevista y dijo que había ido a pedir la libertad de varios detenidos de Acción Popular.

Después de despedir a los periodistas, el señor Gil Robles dijo a un compañero:

—Ya vé lo que son los periodistas. Querían sacarme lo que yo estaba hablando con el ministro de Justicia. ¿Qué se creen ellos? ¿Que les voy a decir la verdad? Les he engañado cariñosamente.

PROVINCIAS

PARA LA SEMANA SANTA EN SEVILLA

Sevilla, 16.—El gobernador ha manifestado que había conferenciado con el ministro de la Gobernación, comunicándole, oficialmente, la salida de las Cofradías en la Semana Santa.

El ministro le prometió dar toda clase de facilidades con objeto de que puedan cumplir sus compromisos y garantizar el orden público. También le prometió presenciar el desfile de la procesión y en caso de impedírselo sus ocupaciones, enviará a su secretario.

Los hoteles sevillanos, apenas se hizo público el anuncio de que saldrían las Cofradías, han recibido numerosos pedidos de habitaciones.

Mañana llegará el alto comisario España en Marruecos, señror Rico Abelló, que por la noche marchará a Madrid.

Las noticias de Sevilla dicen que afluyen los forasteros y que se preparan las tradicionales procesiones. Creo un deber que Sevilla recobre su esplendor y yo me propongo asistir a las fiestas.

En algunas provincias, como Jaén, se sigue prohibiendo el toque de campanas. Como es natural, tocarán desde mañana.

REUNION CLANDESTINA SUSPENDIDA

Sevilla, 16.—La Policía sorprendió una reunión clandestina en un centro obrero, deteniendo a 40 individuos que fueron encarcelados.

Folletón de EL DIA GRAFICO Núm. 27

LOS MAIAS

EÇA DE QUEIROZ

CON AUTORIZACION DE EDITORIAL M 1

años que pasamos en Santa Olavia, hemos hecho algunas economías...

—¡Buenas y santas palabras, abuelo! Repítaselas a Villaça.

Pasaron semanas en estos preparativos de instalación. Carlos tenía resolución sincera de trabajar; la ciencia, como mero adorno de la inteligencia, parecíale un lujo de solitario; deseaba ser útil. Pero sus ambiciones fluctuaban intensas y vagas; tan pronto pensaba en una gran clínica, como en escribir una obra que revelara su talento, o en experimentos fisiológicos, pacientes y que demostraran su aptitud... Sentía o creía sentir en su interior el hervor de una fuerza, sin acertar con la aplicación que debía darle. «Algo brillante», como decía; y esto para él, hombre de lujo y de estudio, significaba un conjunto de representación social y de actividad científica, el batallar profundo de las ideas entre las influencias delicadas de la riqueza; las elevadas divagaciones filosóficas entreveradas con las delicias del sport; un Claudio Bernard que fuere al propio tiempo un Morny... En el fondo era un «dilettante».

Se consultó a Villaça acerca del punto en que convenía instalar el laboratorio, y eso le lisonjeó mucho. Pero había que saber una cosa: ¿nuestro doctor pensaba establecer una clínica?

Carlos no había pensado en tener exclusivamente una clínica; pero deseaba dar consultas, hasta gratuitamente, para hacer práctica. Entonces indicó Villaça la conveniencia de que el consultorio estuviese separado del laboratorio.

—Me fundo en que la vista de instrumentos, máquinas y aparatos, asusta a los enfermos...

—Tiene usted razón, Villaça. Ya mi padre decía que tiene uno todos los males a fuerza de ver enfermos.

—Separados, señor, separados—afirmó el administrador en tono sentencioso.

Carlos asintió. Y Villaça halló bien pronto para laboratorio un viejo almacén, grande y apartado, cerca del palacio de Necesidades.

—Y el consultorio, señor, ni aquí ni allá, sino en el Focío, ¡en pleno Rocío!

Esta elección de Villaça no era desinteresada. Gran entusiasta de la «Fusión», socio del Centro Progresista, Villaça Junior aspiraba a ser concejal, y en días de gran contento imaginaba que sus aptitudes bien merecían que su partido le otorgara un sillón en San Benito. Un consultorio gratuito en Rocío, el consultorio del doctor Maia, «de su Maia», se le antojaba vagamente como un elemento de influencia. Y tanta prisa se dió, que al cabo de dos días había alquilado un primer piso.

Carlos lo amuebló con lujo. En la antecámara, adornada con banquetas de cuero, debía haber un criado de librea. La sala de espera de los enfermos aparecía muy alegre con su papel verde con ramajes plateados, sus jarrones de Ruán, cuadros de vivos colores y ricas poltronas rodeando la mesita de centro cubierta de colecciones del «Charivari», de vistas estereoscópicas, álbumes de actrices medio desnudas, y para evitar el aspecto triste de un consultorio, hasta un pia no mostraba su blanco teclado.

El gabinete de Carlos era más sencillo, casi austero, tapizado de terciopelo verdinegro con estantes de chicaranda. Algunos amigos que rodeaban a Carlos, Taveira, su vecino en Ramillete; Crouges; el marqués de Soucellas, con quien recorrió Italia, acudieron a ver tales maravillas. Cruges tecleó un instante el piano y lo halló abominable; Taveira se absorvió en la contemplación de las actrices; la única aprobación franca vino del marqués, que, después de contemplar el diván del gabinete, verdadero mueble de serrallo, amplio, muelle, voluptuoso, sentose en él y dijo, guiñando el ojo a Carlos:

—A callar.

No decían gran cosa tales preparativos; pero eran sinceros. Carlos hizo anunciar en los periódicos su consultorio; mas al ver su nombre en mayúsculas entre una fábrica de jabón y una casa de huéspedes, dijo a Villaça que retirase el anuncio.

Cuidaba entonces con gran prisa de la instalación del laboratorio en el almacén. Todas las mañanas, antes del almuerzo, iba a ver las obras. Entrábase por un gran patio en el que había un pozo y una planta trepadora cubría una de las paredes. Carlos decidió convertir aquel espacio en un fresco jardincito inglés. Le encantaba la puerta del caserón, ojival y noble, que daba un aspecto venerable a su santuario de ciencia. Pero en el interior no adelantaban los trabajos; siempre un vago martillear perezoso, un polvillo blanco; siempre las mismas herramientas tiradas en los mismos sitios. Un carpintero desaliñado y triste parecía estar allí, desde siglos, cepillando una plancha eterna con lánguida fatiga, y en el terrado, los obreros que ensanchaban la claraboya, no cesaban de silbar, al sol de invierno, tonadillas lastimeras.

Carlos se quejaba al señor Vicente, el maestro de obras, que le aseguraba invariablemente que «dentro de dos días verá S. E. si adelantamos». Era un hombre de mediana edad, muy barbudo, muy limpio, de hablar meloso, que vivía cerca de Ramillete y que tenía en el barrio fama de republicano. Carlos, por simpatía, le estrechaba siempre la mano, como vecino, y el señor Vicente, pensando que era un «avanzado», le confiaba sus esperanzas. Lo que anhelaba era un 93, como en Francia.

—Y ¿mucha sangre?—decía Carlos, mirando la fresca, honrada y rolliza cara del demagogo.

—No, señor, un navío, un simple navío...

—¿Un navío?

—Sí, señor; un buque fletado a costa de la nación, en el que se enviase a lo lejos al rey, su familia y la «camada» de ministros, diputados, intrigantes, etc., etc.

Carlos sonreía y a veces contendía con él.

—Pero ¿está el señor Vicente seguro de que, en cuanto desapareciese la «camada», como dice tan bien, quedarían resueltas todas las dificultades y todos seríamos felices?

No, el señor Vicente no era tan «burro» para creerlo. Pero, suprimida la «camada», ¿no adivinaba S. E.? El país quedaba libre y entonces podían empezar a gobernar los hombres de buena voluntad y de progreso...

¡¡ATENCIO!! CIUTADANS:

A la Casa BASTIDA

PASSEIG DE GRACIA, 18

Gran Basar de Sastreria i Camiseria

es on podreu vestir amb pocs diners i ben elegants. El sistema de vendre amb poc guany ens augmenta tan consideablement la venda, que ens veiem obligats a fer engrandiments continuament.

Amb els nostres continus viatges a Paris i Londres, estem al corrent de la moda a tot hora.

Gran Liquidació permanent de totes les existencies de la temporada passada

SECCIO DE SASTRERIA

100.000 Pantalons des de	5	Pessetes
100.000 Trajos fets de llana des de...	25	"
100.000 Impermeables des de...	10	"

En la Secció de Mida tenim un gran assortit de gèneres estil Anglès per trajos a 60, 75 i 95 ptes. els més superiors.

SECCIO DE CAMISERIA

100.000 Calçotets des de	1'95	Pessetes
100.000 Camisses blanques des de	3'95	"
100.000 Camises gran moda	4'95	"
100.000 Pijames des de...	5'95	"

En la Secció de Mida tenim grans existències de céfirs i sedes a preus MES BARATO QUE JO NINGU.

En casos d'urgència tenim una secció de confecció Ultra Ràpida, que entreguèm els encàrrecs a les quatre hores.

Considerant l'ahorro el més essencial, obsequiem els nostres clients amb Segells d'Estalvi de la Caixa de Pensions per a la Vellesa, i altres presents a proporció amb l'import de la compra.

Visiteu els nostres aparadors

NOTA: Els que de fora vulguin servir-se de la nostra casa, poden escriure, i adjuntant 0'25 pessetes en segells, rebran figurins, mostres i un sistema especial per a prendre les mides amb les instruccions per a rebre l'encàrrec abans dels 5 dies.

Llinás del Vallés
Hermosas Torres. Fotos y precio. Tamarit, 105, Fábrica de Espejos.

MUEBLES
y Colchones a Plazos, sin fiador. 18, calle Santa Ana, 18

RADIO
El mejor que ha salido a la venta de 5 válvulas; garantía dos años. Hispano Radio. De venta en casa **RADIO GIBERNAU.** Reparaciones rápidas en gramófonos y Radio. Se pasa a domicilio. **Viladomat 86, T. 34912**

RADIO
El más moderno para todas las corr. Sonoridad perfecta, completo. Pts. 90 Pelayo, 10, Kiosco

SUPERFONO «MILLS»

JUAN FERRER y Cía.
Agentes Generales España y Portugal
Exclusivo Cataluña
E. González Alonso
Cortes, 410. Telf. 31347
BARCELONA

BELL-BOY VENDERS

Terreno en venta
calle Baixeras y Torrente Campañá, en San Andrés. Razón. C. Cortes, 632, portería, Manuel Gasulla

Vino de Valdepeñas
a cinco pesetas carrafón de 8 litros puesto en su domicilio, es delicioso, pruébelo. **Bodega de Valdepeñas.** Fundada en 1900
Teléfono, 54617
La Internacional. 90

VENDO
carro y jaca grandes, para reparto. R. Rogent, núm. 61, bajos (S. M.)

VARIOS

De Pathé-Baby
El Campeón de Compra-Venta, cambio y alq. de película es casa Vila. Tallers, 7 pl. jt Rbla. T. 22385

DERRIBOS LLORT
Urgel, 33. Telf. 30944

Sirvientas

SE COLOCAN
con informes
Salmerón 6 y 8, y c. Gracia, 1, bajos
Teléfono 76956

VIAS URINARIAS
Venéreo, Sífilis, Piel, Matriz, Blenorragia. Gonorrea (gota militar). Curación perfecta segura. Impotencia. Esperma orrea. CLINICA: UNION, 19, ENTRESUELO. Visita de 10 a 1 y 5 a 9. 2 Ptas. Festivos de 10 a 1

Vías Urinarias
Cura radical de males secretos por crónicos que sean
SIFILIS - PIEL
Purificación rápida y segura de la sangre
IMPOTENCIA
Rápido vigor sexual por medios naturales
RAYOS X
Examen comp. 15 pts.
RADIOTERAPIA
Curación de la próstata y tumores sin operar. Abonos económicos
DR. MORA
Consulta: de 10 a 1 y 4 a 8. Festivos de 10 a 1
P. Universidad, 1

CONTROL

INSTALE USTED APARATOS REGISTRADORES INTERNATIONAL, PARA EL CONTROL EXACTO DE LAS ENTRADAS Y SALIDAS DE SU PERSONAL

Unos pocos minutos perdidos al día en la entrada del personal, representa miles de pesetas perdidas al año. Evite discusiones y reclamaciones a la hora de pagar los jornales. Relojes de serenos. La mayor variedad de precios y modelos. Aparatos para saber el costo exacto de los trabajos. Aparatos para control del trabajo de las máquinas. Relojes eléctricos de regulación automática

PRECIOS REBAJADOS

Dirijanse a: Apartado 5105 - Barcelona

MUEBLES COMPRO
Pisos enteros. Pianos. Radios. Máq. COSER. M. ESCRIBIR, etc. Pago bien y en seguida. MERCADO DE OCASIONES. CORTES, 414. TEL. 30.422

HUESPEDES

Pensión La Mundial
Hospital, 125, pral. Para viajeros y huéspedes. Magnífica terraza de verano. Baño. Teléfono 17891

VENTAS

Al vender sus trozos de anillos, relojes, cadenas, dentadura, de
ORO
consulte la CASA DE CAMBIO
X.&F. CALICO
Esta casa le ofrece toda la garantía de seriedad que Vd. debe EXIGIR para esta operación.
Plaza del Angel, 3
esq. Vía Layetana

CORREAS
OCASION
Avenida Mistral, 30

SALDISTAS
aprovechad la ocasión. Por dejar la sección de sastrería confeccionada, liquido en una o varias partidas, a precio de remate, 500 trajes y 100 gabanes, hombre y niño. Urge la oferta. Puede verse muestras. Balmes núm. 10, tienda.

MUEBLES A PLAZOS SIN FIADOR
MUEBLES PLA
CARMEN, 64

ESENCIAS

purísimas de todas clases para licores, jarabes, confitería, etc. Verdadera especialidad en las de plantas higiénicas y flores de toda concentración, para elaborar Colonias, Quinas, extracto y loción.
Fabrica de Esencias
EVA
Viladomat, 102 y 104
TELEFONO 32247

Instrumentos

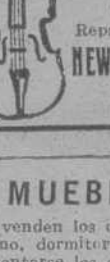

PIANOS
Autopianos
Rollos a 5 pts.
PLAZOS
Alquiler
Cambios
Reparaciones
NEW-PHONO
Ancha, 35 y 37

MUEBLES
Se venden los de un piso, piano, dormitorio, etc. por ausentarse los dueños. Sarriá, C. Granados letra R. T. 80444 (visibles de 2 a 4)

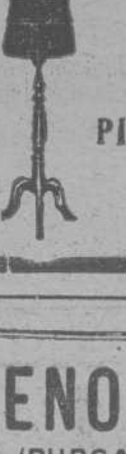

EL INGENIO

FABRICA DE Maniquíes
DE TODAS CLASES
PIDASE CATALOGO
RAURICH, 6
TELEFONO 18.880

SANGRE

PURA, RICA Y NUEVA

se consigue gracias a las acreditadas

PILDORAS DEPURATIVAS DEL Dr. SOIVRÉ

Medicamento especial para combatir de una manera cómoda, rápida y eficaz, el eczema, herpes, úlceras varicosas (llagas a las piernas), erupciones escrofulosas, eritemas, acné, urticaria, etc., enfermedades que tienen por causa u origen humores, vicios o infecciones de la sangre. Se ha dado al Depurativo del Dr. Soivré la forma de Píldoras, porque los Roobs, Jarabes, Elixires y todos los depurativos líquidos están compuestos de Alcohol, vinos fuertes y jarabes concentrados que disminuyen la acción depurativa, irritan el estómago, fatigan los riñones y debilitan todo el organismo. Así las Píldoras depurativas del Dr. Soivré, resultan el Depurativo ideal, cómodas y agradables de tomar, digestivas y reconstituyentes generales: regeneran, enriquecen y renuevan la sangre, aumentando con ello todas las energías del organismo; fomentan la salud y resuelven rápidamente todas las úlceras, llagas, granos, forúnculos, supuraciones, caída del cabello, inflamaciones en general, etc., quedando la piel limpia y regenerada, el cabello brillante y copioso, no restando en el organismo huellas del pasado.

Exteriormente puede aplicarse la Pomada del Dr. Soivré, que calma al momento la inflamación y abrevia el tratamiento de las manifestaciones molestosas de la piel.

Venta a 6'50 el frasco de Píldoras depurativas del Dr. Soivré, o a 3 ptas. el tubo de Pomada, en las principales farmacias de España, Portugal y América.

NOTA.—Dirigiéndose y enviando 0'25 ptas. en sellos de correo para el franqueo a Oficinas Laboratorio Sókatara, calle del Ter, 16, Barcelona, recibirán gratis un librito explicativo sobre el origen, desarrollo y tratamiento de estas enfermedades.

ALQUILERES

Casa con jardín
en Sarriá, se alquila. Tranvía a la puerta. C. Granados letra R. (Visible de 2 a 4). Teléfono 80444

PIANOS
DE ALQUILER DESDE, AL MES **8 pts.**
C. BIEGER
BRUCH 78

OFERTAS

SEÑORA:
por la módica suma de 5 Ptas. al mes, su hija podrá hacerse sus vestidos y aprender el corte y confección. Joaquín Costa, 42, Colegio

PROFESORA
Piano y solfeo en casa y domicilio. Laureano Figuerola, 6, 8.º 1.ª

COMPRAS

COMPRA - VENTA
bañeras, lavabos, bidets, calentadores, cocinas, lavaderos. Floridablanca número, 24. Telf. 34420

JOYAS de ocasión
Compro oro, plata, platino, brillantes, perlas. Pagamos su valor. RAMBLA FLORES, 8. Joyería Núñez

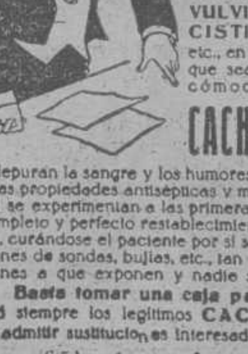

BLENORRAGIA

(PURGACIONES)

en todas sus manifestaciones **URETRITIS, PROSTATITIS, ORQUITIS, CISTITIS, GOTA MILITAR,** etc., en el hombre y **VULVITIS, VAGINITIS, METRITIS, CISTITIS, ANEXITIS, FLUJOS,** etc., en la mujer, por crónicas y rebeldes que sean, se combaten de una manera cómoda, rápida y eficaz con los

CACHETS DEL Dr. SOIVRE

que depuran la sangre y los humores, comunican a la orina sus maravillosas propiedades antisépticas y microbicidas; sus admirables resultados se experimentan a las primeras tomas, la mejoría prosigue hasta al completo y perfecto restablecimiento de todo el aparato génito-urinario, curándose el paciente por sí solo sin inyecciones, lavados, aplicaciones de sondas, bujías, etc., tan peligroso siempre por las complicaciones a que exponen y nadie se entera de su enfermedad. **Basta tomar una caja para convencerse de ello. Exigid** siempre los legítimos **CACHETS DEL Dr. SOIVRE y no admitir** sustituciones interesadas de escasos o nulos resultados.

Venta a 6'50 ptas. caja en las principales farmacias de España, Portugal y América.

PISOS PARA ALQUILAR

PROPIOS PARA DESPACHOS

Precios módicos, ascensores y vigilante nocturno

PLAZA CATALUÑA, 9

GRANDES PISOS MODERNOS PARA ALQUILAR

Diez habitaciones, dos cuartos de baño, calefacción, teléfono, ascensor

PRECIOS BARATISIMOS

Avenida República Argentina, 2 bis, jto. Pl. Lesseps

Vida cinematográfica. FIGURAS DE LA PANTALLA

Greta Garbo y Lewis Stone, en una interesantísima escena de la nueva película «La Reina Cristina de Suecia», cuyo estreno se anuncia para fecha próxima en Barcelona

Ruth Channing, deliciosa y simpatiquísima star de la M. G. M.

Rivary, Pierre Labry y Jean Murat, de la Ufa, actores de un film sensacional, no conocido todavía en España

Charles Ruggles, popularísimo actor cómico de la Paramount

Ricardo Cortez, protagonista de «La melodía de la vida», de la Sice