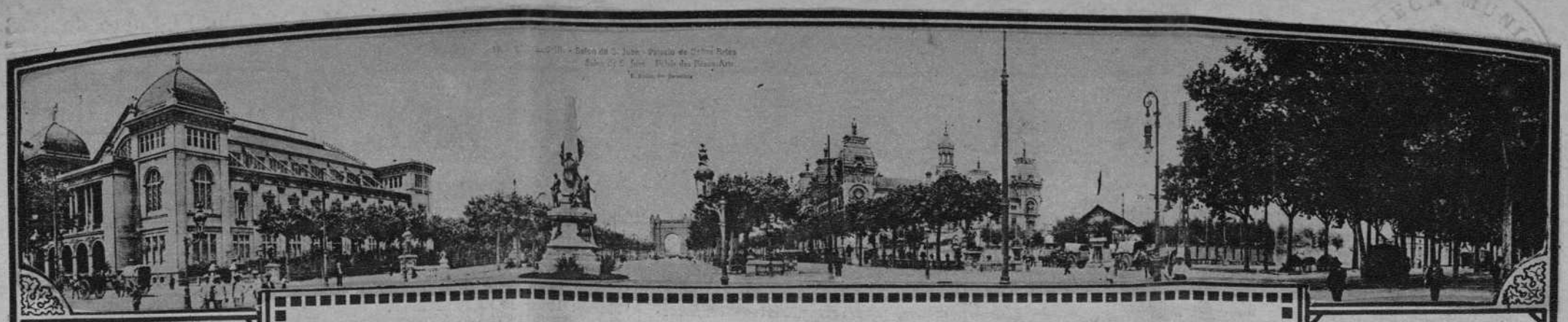

REDACCIÓN Y ADMINISTRACIÓN
PLAZA DE CATALUÑA, 9
TELEFS. 2599-A Y 5051-A
TALLERES E IMPRENTA
MUNTANER, 49 - TELEF. 2322-A

El Día Gráfico

SUSCRIPCIÓN CAPITAL
PTAS. 2'25 AL MES
SUSCRIPCIÓN PROVINCIAS
PTAS. 8'50 TRIMESTRE
NÚMERO SUELTO
DIEZ CENTIMOS

Barcelona, sábado 14 de Enero de 1928

MOSCOU.—De izquierda a derecha: Radek, Kamenef, Zinovief, Rakowski y Trotzki, leaders de la oposición, que, según las últimas noticias, han sido deportados a diversos puntos de la inmensa República. (F. Keystone)

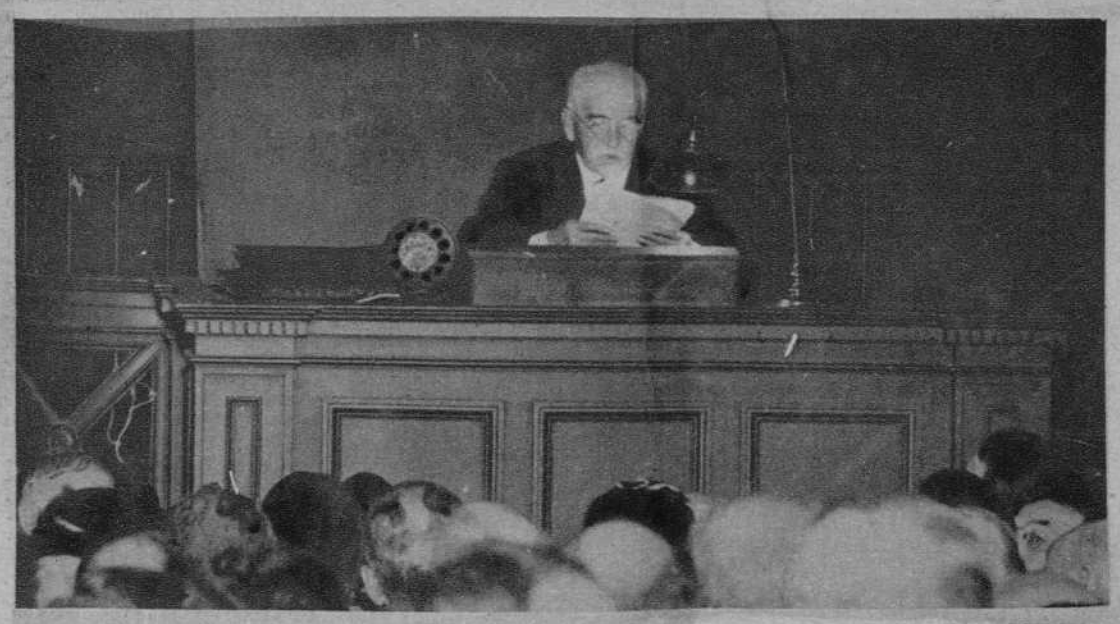

PARIS.—Mr. Loth, miembro del Instituto, continúa sus conferencias sobre la autenticidad de los objetos hallados en Glozel. (Fot. Consorcio).

PARIS.—El escritor español Ramón Gómez de la Serna, que ha sido muy agasajado por sus colegas franceses. (Fot. Consorcio).

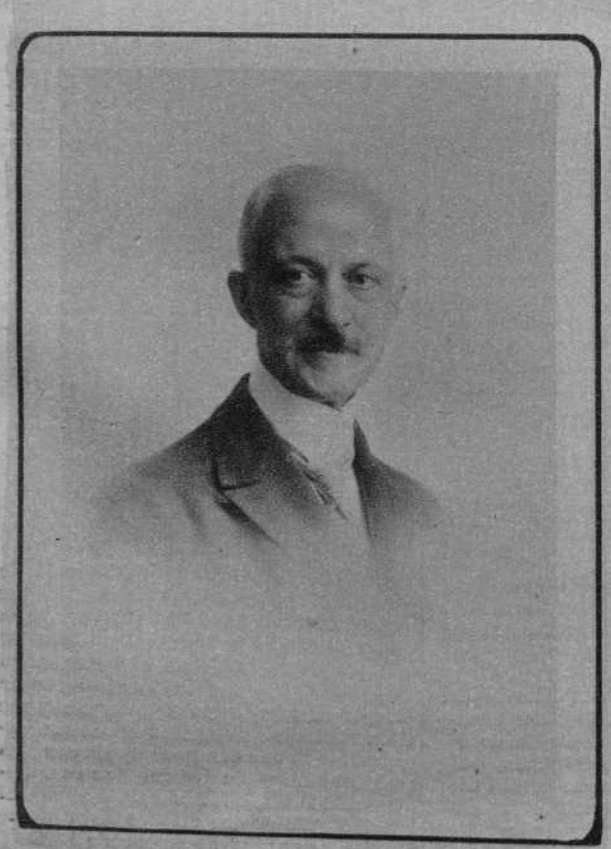

Don Cristóbal Fernandez Vallín, Embajador de España en Portugal, que va a ser objeto de un grande y justo homenaje por parte de la colonia española.

MILAN.—El partido jugado entre el Slavia, de Praga, y el Milán.—El saludo de los capitanes. (Fot. Consorcio).

INFORMACION FINANCIERA

NOTICIAS DE BOLSAS Y MERCADOS

BOLSA

Sesion del día 13 de enero de 1928

	Cambio	anterior
MONEDA EXTRANJERA		
París (100 francos)	23'25	23'20
Londres (la libra)	28'67	28'67
Berlín (el marco oro)	1'4025	1'405
Roma (100 liras)	31'10	31'10
Bruselas (100 belgas)	82'00	82'40
Zurich (100 francos)	113'40	113'30
Nueva York (el dólar)	5'875	5'8825
Buenos Aires (el peso)	2'51	2'52
EFECTOS PUBLICOS		
Deuda del Estado		
Interior, serie A, 4 %	72'25	72'00
Exterior, serie A, 4 %	86'95	86'90
Able. Id., 4 % A	86'50	86'25
Able. 1926 s. A, 5 %	94'50	94'75
Able. 1917 A, 5 %	93'60	94'00
Able. 1926, 5 %	103'90	
Able. 1927 libre A, 5 %	104'15	104'25
Able. 1927 con A, 5 %	93'00	92'70
Deuda Ferrov., 5 %	102'75	102'40
Ayuntamientos		
Barna. 1926, 4 ½ %	84'25	84'50
Barna. Exposición 1925	100'75	
Barna. f. c. Balmes 6 %	99'25	99'25
Barna. B. Rma., 4 ½ %	83'75	84'00
Málaga, 6 %	101'75	101'25
Valencia, 6 %	100'00	100'00
Diputaciones		
Diputa. serie B, 4 ½ %	84'75	83'50
Provinciales, 6 %	100'75	101'25
Varios		
Pto. Barna. 1908, 4 ½ %	96'00	96'50
Puerto Melilla, 6 %	101'00	
Caja Emisiones, 6 %	91'50	92'25
B. Hipotecario E, 6 %	110'75	
Crédito Local, 6 %	101'25	101'25
Valores extranjeros		
Cedulas Argtinas., 6 %	2'56	2'58
Empréstito Argentino serie A, 5 %	102'50	103'00
Deuda Marruecos, 5 %	90'75	91'00
Ferrocarriles		
Norte 1.ª serie, 3 %	76'75	77'15
Nortes 5.ª serie, 3 %	72'75	
Espec. Pamplona, 3 %	73'35	73'50
Prioridad Barna., 3 %	75'25	75'15
Segovia a Medina, 3 %	68'75	
Asturias 1.ª hip., 3 %	72'65	73'15
Lérida, 3 %	76'65	77'00
Villalba a Segovia, 4 %	83'00	83'25
Almansas espec., 4 %	84'50	84'85
Almansas adher., 3 %	72'75	72'85
Minas San Juan, 3 %	75'00	75'00
Alsasuas, 4 ½ %	91'75	92'00
Huescas, 4 %	87'25	87'50
Especiales 6 %	104'75	
Valencias 5 ½ %	101'50	101'65
Alicantes 1.ª hip., 3 %	69'15	69'15
Asturias 2.ª hip., 3 %	80'50	80'50
Alicantes A 4 %	97'75	98'00
Alicantes B 4 %	89'25	89'00
Alicantes C 4 %	81'75	81'75
Alicantes D 4 %	82'65	83'00
Alicantes E 6 %	89'25	89'25
Alicantes F 6 %	96'15	96'50
Alicantes G 6 %	103'50	103'50
Alicantes H 5 %	101'50	101'50
Alicantes I 6 %	103'35	103'85
Francisa 1878, 2 ½ %	52'65	52'65
M. a Barna. dts., 4 ½ %	53'50	
M.-Barna.-Roda, 2 ½ %	52'35	52'50
Córdoba, 3 %	69'75	
Badajoz, 3 %	101'25	
Andaluces 1.ª serie, v.	45'15	44'85
Id. 1.ª serie fijo, 3 %	66'50	66'35
Id. 2.ª serie, v.	45'00	44'75
Id. 2.ª serie fijo, 3 %	62'50	62'65
Andaluces 5 %	89'50	89'50
Andaluces 6 %	100'85	100'85
Catalanes 1919, 5 %	83'00	82'85
Catalanes 1924, 6 %	79'00	79'00
Cataluñas, 6 %	100'00	100'25
Cliera Montserrat, 6 %	101'75	
Secundarios, 4 %	68'50	
E. Españoles, 6 %	98'50	
Gran Metro 1925, 6 %	94'75	94'75
M. Cáceres P., variable	25'85	
Metro Transversal, 6 %	87'00	86'25
Orense a Vigo, variable	41'50	
Sarriá a Barna., 6 %	100'00	
Tánger a Fez, 7 %	102'50	102'65
Tranvías y Automóviles		
G. de Tranvías, 4 %	78'00	
G. de Tranvías, 5 %	92'50	
Ens. y Gracia, 4 %	76'25	
S. Andrés y Ex., 4 %	77'00	
Agua, Canales y Electricidad		
Aguas Huelva, 6 %	102'25	
Aguas Valencia, 6 %	99'00	
Barsa. Elec. 1920, 6 %	100'75	
Canal de Urgel, variable	81'00	81'00
Gas G, 6 %	102'00	102'00
C.-Gas Bonos, 6 %	102'00	101'75
Chades, 6 %	103'00	
Coop. de r. Eléc., 6 %	96'50	97'25
Energía Eléc., 6 %	100'25	101'00
Energía El. Bonos, 6 %	101'00	
Eléctrica Cinca C, 6 %	100'50	100'00
Gas Lebón, 6 %	99'25	
Aguas Barna. C, 6 %	102'75	
Aguas Barna. D, 6 %	102'00	101'75
Riegos Levante, 6 %	101'50	
U. Eléctrica C, 6 %	101'25	101'50
Navieras		
Trasliticas. 1926, especiales, 6 %	103'25	
U. Naval Levante, 6 %	94'25	94'75
Varios		
Asfaltos Asland, 6 %	99'15	99'25
Aúxi. ferrocarril, 6 %	99'00	
C. Güell, S. A., 6 %	99'50	
Cros, 6 %	102'00	102'25
E. Const. Eléctricas 6 %	91'00	91'50
F. O. y C., 6 % 1925	101'50	
Hullera Española 6 % no hipotecarias	99'00	
Manufac. Corcho, 6 %	97'50	
M. Potasa Suria, 7 %	102'00	102'00
P. Pirelli 1923, 6 %	98'50	
Siemens Schuckert 6 %	99'75	
T. Moderna F. E., 7 %	95'75	96'00
U. S. de E. ñ., 6 %	101'00	
ACCIONES		
Varias		
Aguas Valencia pref.	122'50	
Aguas Barcelona ord.	178'25	178'50
Catalana Gas, F	100'00	100'00
Trasmediterráneas	102'00	102'00
Hullera Española	95'00	
Banco de España	604'00	
Crédito y Docks de B.	210'00	
Cros	165'00	
España Industrial	252'00	
Telefónica Nacional	99'00	99'50
Valores a plazo		
Interior 4 %	72'50	71'95
Exterior 4 %	84'70	
Amort. 1927 sin im.	92'20	
Amort. 1927 con im.	104'70	
Acciones Norte	575'00	572'00
» Alicantes	543'00	541'00
» Orenses	35'20	34'70
» Andaluces	68'00	68'00
» Chades	817'00	806'00
» Id. D. 75 %	752'00	781'00
» Colonial	485'00	485'00
» Platas nuev.	205'00	210'00
» Docks	210'00	210'00
» Autobuses	89'50	
» Hulleras	95'50	95'50
» Aguas	179'00	179'50
» Filipinas	327'00	326'50
» Gran Metro	59'50	59'50
» Transversal	49'00	49'50
» Ebro	39'75	
» Azucarera ord.	39'00	
» Gas E.	178'00	
Oblig. Cáceres var.	26'25	
Felgueras	65'50	
Explosivos	795'00	796'00
Petróleos libres	117'00	
Aguas ordinarias	37'50	
CAMBIOS DE VALORES NO INCLUIDOS EN LA COTIZACION OFICIAL		
Ayuntamiento Barna., 6 % 1926	99'25	
Ayuntamiento Gerona, 6 %	99'15	
Ayuntamiento Sabadell, %	99'00	
Ayuntamiento Sevilla Exposición, 6 %	99'25	
Ayuntamiento Sevilla 1920	99'00	
Ayuntamiento Sevilla, 1928	99'25	
Diputación Barna., 6 %	101'00	
F. C. Catalanes pref., 7 %	101'00	
Tranvías Barcelona, 6 %	101'15	
General Tranvías, 6 %	100'50	
Aguas Valencia 1926, 6 %	102'00	
Barcelona Traction 6 % 1927	101'00	
Eléctrica Tenerife	94'50	
Diputación Barna., 6 %	100'00	
Fabricación mecánica vidrio	96'25	
Fuerzas Motrices 6 % 1923	95'75	
Grandes Molinos Vascos 6 %	86'00	
Bonos Cemento Griffi, 7 %	96'50	
Gállego Electricidad, Bonos	99'50	
Acciones preferentes Tranvías Barcelona	101'50	
Compañía Hispano Marroquí Gas y Electricidad, 6 %	99'25	
Minas Potasa Suria, Bonos	99'85	
Cinematografía Verdaguer	93'50	
Eléctro Metalúrgica del Ebro 6 %	100'50	
Maquinista Terrestre	100'00	
Carburos metálicos	95'25	
Ayuntamiento Barcelona, Ensanches, 6 %	99'75	

BOLSIN

Cierre de la mañana

Interior	72'40
Nortes	114'75
Alicantes	108'45
Chades V	817'00
Platas	43'00
Explosivos	159'75
Aguas de Barcelona	199'00

Cierre de la tarde

Nortes	114'60
Alicantes	108'40
Chades V	805'00
Platas	42'00

***

Moneda extranjera.—Francos Belgas ganan cuarenta céntimos y el resto de divisas cierra con variaciones muy ligeras.

Valores contado.—Los valores del Estado no se han mantenido con la firmeza de estas últimas sesiones, llegando bastantes de ellos a retroceder en sus cambios. La tendencia general de Obligaciones ferroviarias e industriales es de firmeza. La Compañía Telefónica sigue su marcha ascedente y pronto logrará recuperar, a este paso, de sobre la par.

AGENTES DE CAMBIO Y BOLSA DE LA DE BARCELONA

La intervención en las operaciones bursátiles se halla reservada por la Ley a los Agentes, quienes al expedir póliza confiere título de propiedad de los valores y los hace irreivindicables.

NEGRE ANTONIO. Plaza [illegible] luña, 16, Teléfono 3417 A

Valores a plazo.—Dominan los cambios flojos para este grupo de papel. Solamente mejoran, y aún muy levemente, Explosivos, Metro Transversal, Aguas, Platas y Chades V.

SOLER Y TORRA HERMANOS

Banqueros

Rbla. Estudios, 11 y 13 - Buensuceso, 1 y 3

Cámara acorazada - Cajas de alquiler

para guardar valores, documentos joyas y demás objetos de valor

Compartimientos desde 22 pesetas anuales

LONJA

SESION DEL DIA 13 DE ENERO DE 1928.

Algarrobas: País, de 42'50 a 45, según clase; Chipre, a 50; Mallorca a 44'50.

Precio en reales los 42 quilos.

Arvejones: Málaga a 44; Navarra a 48.

Avena: Extremadura a 37; Castilla a 36.

Cebada: A 37.

Habas: País a 49.

Habones: Andalucía, de 48'50 a a 49'50, según clase y procedencia.

Harinas: Extra blanca, de 67'50 a 68; blanca superior, de 66'50 a 67; blanca, de 62 a 63.

Muelas: A 41'50.

Titos: A 39'50.

Trigos: De 49 a 53, según clase y procedencia.

Todo, precio en pesetas los 100 quilos.

***

Arribos del jueves, día 12, según datos facilitados por la casa S. ALBERICH JOFRE:

Estación del Norte: Diez y seis vagones de trigo, seis de harina, seis de cebada.

Estación de Francia: Veinte vagones de trigo, dos de harina, uno de avena, dos de cebada.

CAFE Y AZUCAR

(Facilitados por la casa Juan Gamper)

CIERRE NUEVA YORK

CAFE		Alza	Baja
Enero	13'64	19	—
Marzo	13'68	13	—
Mayo	13'57	15	—
Julio	13'46	11	—
Septiembre	13'31	8	—
Diciembre	13'23	13	—

Nueva York, 13 (por cable).

Firme a consecuencia del alza en el Brasil. El mercado de Santos muy firme. Hay órdenes de compra aquí de parte del Brasil y de Europa. La impresión general va mejorando.

***

Muy firme, debido a cables con ofertas más altas de los mercados productores. Los operadores son muy activos. El consumo compra relativamente poco.

AZUCAR		Alza	Baja
Enero	2'67	—	2
Marzo	2'73	—	1
Mayo	2'80	—	1
Julio	2'88	—	2
Septiembre	2'95	—	2
Diciembre	3'00	—	1

Nueva York, 13 (por cable).

Mercado sostenido. Bajistas cubriéndose largamente. Compras principalmente por parte de Cuba sobre marzo. El centrífuga se ofreció hoy a 2 13-16. El mercado presenta mejor aspecto.

Información oficial facilitada por el Centro Algodonero de Barcelona

LIVERPOOL

(Algodón americano)

Disponible: 10'81 10'90.
Enero: 10'28 10'30 10'30 10'18.
Marzo: 10'24 10'26 10'26 10'14.
Mayo: 10'17 10'20 10'21 10'08.
Julio: 10'07 10'09 10'12 9'99.
Septiembre: 9'81 Nom. 9'86 9'73.
Octubre: 9'70 9'73 9'74 9'61.
Ventas: 10.000 balas contra 10.000 balas.

LIVERPOOL

(Egipcio Sakel)

Marzo: 17'26.
Noviembre: 17'50.

LIVERPOOL

(Egipcio Upper)

Marzo: 13'99.

LIVERPOOL

(Algodón Imperio Británico y Varios)

Enero: 10'33.
Marzo: 10'27.
Mayo: 10'21.
Julio: 10'08.
Octubre: 9'71.

NUEVA YORK

Disponible: 19'70 19'45.
Enero: 19'20 19'12 18'96 18'93.
Marzo: 19'20 19'15 18'92 18'95.
Mayo: 19'29 19'19 19'02 19'05.
Julio: 19'06 18'95 18'80 18'80.
Octubre: 18'40 18'27 18'16 18'21.

NUEVA ORLEANS

Disponible: 19'34 19'03.
Enero: 18'97 18'91 18'78.
Marzo: 19'09 19'27 18'79.
Mayo: 19'03 19'03 18'79.
Julio: 18'75 18'72 18'52.
Octubre: 18'09 17'90.
Arribos: 25.000 balas contra 39.000 balas.
Desde primero de agosto: 6.757.000 balas contra 9.239.000 balas.
Transferencias: 4'87 4-8.

ALEJANDRIA

(Ashmouni)

Febrero: 26'62 26'98 26'87.
Abril: 26'81 Nom. 27'06.
Junio: 26'92 Nom. 27'13.
Octubre: 26'16 26'47 26'36.

ALEJANDRIA

(Sakellaridis)

Enero: 34'48 35'00 34'90.
Marzo: 34'82 Nom. 25'28.
Mayo: 35'17 35'65 35'50.
Noviembre: 35'39 35'95 35'80.

HAVRE

(Algodón americano)

Enero: 6'25 6'27.
Febrero: 6'25 6'28.
Marzo: 6'29 6'32.
Abril: 6'28 6'30.
Mayo: 6'28 6'30.
Junio: 6'26 6'28.
Julio: 6'25 6'27.
Agosto: 6'20 6'22.
Septiembre: 6'14 6'16.
Octubre: 6'01 6'03.
Noviembre: 5'28 6'00.
Diciembre: 5'97 5'99.

MERCADO DE BARCELONA

Disponible Good. Midd St. Univ. Texas, pesetas 153.

Los Sucesos

EXTRANJEROS DETENIDOS

Los agentes de policía de servicio en los trenes, detuvieron en el tren ligero de Gerona a Ferdinand Beier, de 27 años de edad, y a Ferdinand Matrlee, también de 27 años, los que habían traspuesto la frontera por carretera, no visando por lo tanto sus pasaportes.

Dijo el primero que era de nacionalidad checoeslovaca y el segundo húngaro.

Los detenidos fueron puestos a disposición del gobernador civil de Gerona.

UN PAJARO DE CUENTA

A instancia de José Giménez Pérez, fué detenido por la guardia urbana, Pascual Marimón Balmes, de 42 años, que en el Paseo de Pujadas, frente al Parque, sustrajo a aquél cuatro pesetas cuarenta céntimos y un reloj y cadena, valorados en cuarenta y siete pesetas.

Denunciante y denunciado pasaron a la Delegación de policía de la Audiencia, donde reconocieron al Marimón como timador de fama y profesional contra la propiedad.

CHOQUE

En la calle de Valencia, cruce con la de Claris, chocaron el autotaxis 16.833-B y el camión 14.588-B, resultando el pasajero del primero, Francisco Alonso Ilegón, de 56 años, casado, con una herida contusa de unos cinco centímetros de larga en la frente, contusión y erosiones en la rodilla izquierda, de pronóstico reservado.

El paciente fué auxiliado en la Casa de Socorro de la Ronda de San Pedro.

GRAVE INTOXICACION

Ayer tarde, a las cuatro, cuando se hallaba descansando en su domicilio, calle de Otger, número 31, bajos, doña María Sallent Busqué, de 65 años de edad, viuda, se sintió indispuesta repentinamente.

Avisado un médico particular, el doctor Cararach, cudió al domicilio de aquella señora, diagnosticando que presentaba la misma graves síntomas de intoxicación producida por un escape de gas del alumbrado que había en su dormitorio.

EN LA LINEA DEL NORTE SON ATROPELLADOS, POR DOS TRENES, DOS INDIVIDUOS, RESULTANDO UNO DE ESTOS MUERTO

Un tren de la línea del Norte, al pasar frente a la calle de Trinchat, arrolló a Francisco Cansolar Font, causándole lesiones de pronóstico reservado.

Horas después, un tren tranvía de la misma línea arrolló, bajo del puente de la calle Marina, al empleado de Ferrocarriles Eustaquio Aguado, de cuarenta años de edad, que sufrió tan graves heridas que falleció a los pocos momentos. Personado el Juzgado en este punto, ordenó el traslado del cadáver al depósito judicial del Hospital Clínico.

NOTICIARIO MARITIMO

Movimiento del Puerto

Día 13.

ENTRADAS

Vapor "La Guardia", de Cette, con carga general; vapor correo "Poeta Arolas", de Las Palmas y escalas, con correspondencia y carga general; vapor pesquero "Santa Adela", de la mar, con pescado fresco; vapor correo "Rey Jaime I", de Palma, con 105 pasajeros, correspondencia y carga general; vapor correo "Monte Toro", de Mahón, con 63 pasajeros, correspondencia y carga general; vapor francés "Mont Cervin", de Mobile, Tampa y escalas, con carga general y de [illegible], velero italiano "Arno", de Terranova, con carga vegetal; velero italiano "Ester", de Bona, con carbón vegetal; vapor "Teresa Pamies", de Gijón, con carbón mineral; pailebots "Puerto de Alcudia" y "Raimundo Lullo", de Palma, con carga diversa; vapor italiano "Augustus", de Génova, con 20 pasajeros y pasaje y carga de tránsito; vapor inglés "Pelayo", de Liverpool, con carga general; pailebot "Arnaldo Oliver", de Alcudia, con carga diversa; vapor "Cervera", de Vallcarca, con cemento, y vapor italiano "Rosandra", de San Francisco de California y escalas, con carga general.

SALIDAS

Velero "Inés", con efectos, para Torrevieja; vapor inglés "Pizarro", con carga general y de tránsito, para San Feliu. Lonares y [illegible] vapor italiano "Iralda", en lastre, para Bona; pailebot "Sor", con carga diversa, para Valencia; vapor "Villafranca", en lastre, para Vallcarca; vapor "Mari Tere", de tránsito, para Tarragona; vapor italiano "Salvatrice Griffida", de tránsito, para Valencia; vapor "Cervera", con cemento, para Huelva y escalas; velero italiano "Nereo", en lastre, para Djidjelli; vapor correo "Mahón", con pasaje, correspondencia y carga general, para Mahón; vapor "Arrilúce", en lastre, para Huelva; vapor "Canalejas", con pasaje y carga general, para Gandía y escalas; pailebot "Miguel", de tránsito, para Palma; pailebot "Joven Paquito", con carga general, para Palamós; vapor "Cabo Cullera", con carga general y de tránsito, para Bilbao y escalas; vapor "Enrique Ballesteros", en lastre, para Gijón; vapor "Antonio de Satrústegui", con carga general, para Avilés; laud "Pepito", con efectos, para Vinaroz, y vapor "La Guardia", con carga general y de tránsito, para Tarragona y Cette.

NOTICIAS

Ha sido bajado del dique el vapor correo "Isla de Panay", pasando a atracar en el muelle de Baleares y ha sido subido a dicho aparato el vapor "Ibero", para limpiar fondos y sufrir reconocimiento.

—Procedente de Las Palmas, Santa Cruz de Tenerife y Cádiz, entró en nuestro puerto el vapor correo "Poeta Arolas", conduciendo la correspondencia, 4 pasajeros y 5.206 huacales de plátanos, 481 atados tomates, 418 cajas tabaco y 20 toneladas de carga general, habiendo atracado en el muelle de España N.E., para descargar.

—Como habíamos anunciado, a las 8 de ayer mañana recaló en nuestro puerto, en viaje de Génova a Buenos Aires, la moto-nave "Augustus", de la Navigazione Generale Italiana, habiendo atracado frente a la Estación marítima, donde desembarcó 20 pasajeros. Después de embarcar 45 pasajeros y 185 metros cúbicos de carga general, además de la correspondencia, continuó a mediodía su viaje.

—A la hora de itinerario llegó ayer mañana, de Palma, el vapor correo "Rey Jaime I", siendo portador de 105 pasajeros, la correspondencia y 185 toliano "Augustus", con pasaje, correspondencia y carga general, para Buenos Aires y escalas; vapor inglés "Gineladas de carga, consistente en boniatos, almendrón, vidrio hueco, mnebles, tejidos, mantas lana, pescado fresco, jaulas de volatería, cajas de huevos y ganado de cerda. Dicho buque regresará hoy, por la noche, al puerto de procedencia.

—Directo de Mahón entró ayer mañana, en este puerto, el vapor correo "Monte Toro", conduciendo 63 pasajeros, la correspondencia y varias partidas de calzado, jaulas de volatería, queso, cajas de huevos, pescado fresco y otros efectos. El citado vapor saldrá el domingo por la tarde, con rumbo a Alcudia y Mahón.

—Procedente de San Francisco de California, Veracruz y escalas, llegó esta tarde el vapor italiano "Rosandra", siendo portador de 1.250 balas de algodón, para este comercio, cuyo alijo verifica en el muelle de Barcelona N.

Anuncios oficiales

Crédito y Docks de Barcelona

En cumplimiento del artículo 11 de los Estatutos, se convoca a los Señores cuenta-correntistas de esta Compañía para el día 23 del presente mes a las cuatro de la tarde en el local social (Pasaje del Comercio, 7) al objeto de elegir un representante que, junto con dos accionistas elegidos en Junta General, deberá comprobar si con los saldos diarios de las cuentas corrientes se ha cumplido lo que dispone el artículo 10 de los citados Estatutos.

Barcelona, 12 de Enero de 1928
El Administrador General
José María Tallada

Año XVII

El Día Gráfico

Núm. 4563

Barcelona, sábado, 14 de Enero de 1928

UNA DECADA DE REGIMEN SOVIETICO

Causas de la estabilidad de la República Soviética de Rusia

I

El nacionalismo exaltado, con su natural consecuencia, el imperialismo, iba a culminar la obra de vinculación, por lo menos temporal, del Estado soviético con las tendencias profundas del espíritu ruso.

El sovietismo, teóricamente anti-patriota e internacionalista, mantuvo este aspecto, que era de rigor en un partido que se titulaba marxista puro, sólo el tiempo indispensable para firmar la paz con las potencias centrales. En aquellos días de depresión y de desastre, los negociadores de la paz coincidieron con el sentir del pueblo ruso, que atravesaba una crisis de desilusión y pesimismo; pero si los comunistas hubieran seguido por el camino de la capitulación ante los poderes extranjeros, hubieran encontrado frente a si el sentimiento nacional de Rusia, a quien el viejo régimen había dejado, como única herencia, el orgullo de su valor como fuerza internacional indiscutida.

Las circunstancias, guiados por el desacierto de sus enemigos, iba a facilitarles el cambio de orientación, permitiéndoles aprovechar en favor de su causa la enorme energía del nacionalismo ruso, sin tener que abjurar de sus principios de escuela.

Las intervenciones extranjeras, unas declaradas como la anglo-francesa en Murmania, otras encubiertas como las de los generales blancos, estériles como expediciones militares, tuvieron la virtud de solidarizar a los defensores de la independencia del suelo ruso con los campeones de la causa comunista. El bloqueo coronó la desgraciada política de los enemigos del sovietismo.

Unidos por la común miseria, todos los habitantes de Rusia iban a reconocer por enemigos a los pueblos occidentales. La peregrinación terapéutica de matar al enfermo para acabar con la enfermedad, encontró lógica respuesta en la rebeldía del enfermo contra su supuesto salvador.

La reacción del Gobierno ruso atacando a las potencias europeas en Asia, coincidía con las clásicas directivas de la diplomacia rusa del antiguo régimen, y no podía ser vista con malos ojos por el pueblo ruso y al mismo tiempo, el aliento que los agentes soviéticos rusos daban a los comunistas de Occidente y la protesta que este apoyo levantaba, halagaba la vanidad nacional de los imperialistas rusos de la izquierda y de la derecha.

Pero el factor decisivo del afianzamiento del régimen soviético, tuvo carácter psicológico y social, y no fué otro que el convencimiento de los campesinos de que, solo dentro de este régimen, consolidarían el dominio que sobre las tierras los antiguos propietarios se habían arrogado. Cierto que esta convicción parecía oponerse a los principios proclamados por el partido dirigente, y que el reconocimiento de aquella propiedad era compatible con cualquier sistema político de tipo burgués, pues reformas agrarias radicalísimas se han hecho, sin salir siquiera de la forma monárquica, en Rumania y Bulgaria, pero el campesino ruso, acostumbrado a la sumisión completa en el antiguo régimen y consciente de su preponderancia numérica, decisiva en el nuevo, temía el restablecimiento parcial o total de aquél, porque podía representar la vuelta al viejo orden territorial. Fué por esto que el campesino se sintió enemigo de los ejércitos contra-revolucionarios, a los que, con razón o sin ella, atribuyó el carácter de restauradores de la propiedad de los latifundios nobiliarios.

Terminada la guerra civil los campesinos tuvieron que sostener rudas luchas para defender su propiedad malquista de los comunistas integrales, pero aun cuando de esta lucha salió el comunismo maltrecho, pues tuvo que reconocer, en la práctica, la propiedad privada de la tierra, había pasado ya para el partido gubernamental el momento de peligro, y en el mismo había tenido a su lado el sector social más importante de Rusia.

Pero a pesar de haber vencido a sus enemigos interiores y exteriores, a pesar de que la guerra civil le había dado magnífica oportunidad para crear un ejército a su devoción y a pesar de que el bloqueo le permitía atribuir al extranjero los resultados de sus culpas y errores, el régimen soviético hubiera perecido irremisiblemente sin el cambio de orientación que supo imprimirle Lenin en 1921, al cambiar las bases del régimen de explotación industrial existente, reconociendo el valor económico del esfuerzo individual, de la especialización técnica, de la intensificación en el trabajo, del afán del lucro.

El décimo aniversario de la instauración del régimen soviético en Rusia invita a la meditación sobre este fenómeno social y político ante el cual son explicables todas las actitudes intelectuales menos la de inhibición o desinteresamiento. El decurso de diez años es suficiente para que sus apasionados detractores no puedan seguir calificándolo de pasajero y para que sus defensores incondicionales o encubiertos tengan que abandonar el socorrido tópico de la ineludible imperfección de los períodos de implantación, al tratar de justificar sus defectos y miserias. Enemigos y amigos del bolcheviquismo han de reconocer, de una parte, que es un régimen político estable, de otra, que el partido comunista ruso, que ha llevado su política al terreno de las realizaciones, ha tenido tiempo de hacer los ensayos y los cambios de orientación que ha creído convenientes y que por tanto ha llegado la hora de analizar su obra y de hacer el balance de sus resultados. El momento es, además, propipio para esta labor, por que la falta de documentación auténtica que se dejaba sentir en los primeros años del nuevo régimen, va remediándose poco a poco y hoy disponemos de elementos de juicio, sino abundantes, suficientes por lo menos para tener una visión objetiva de la actual vida rusa. La literatura misma, tan abundante, en torno a la cuestión soviética, va perdiendo, así en Rusia como en Oriente, aquel tono de polémica que tanto le perjudicaba, hasta hacerla inaprovechable como material de estudio, y va acercándose a la perfecta comprensión del problema en la complejidad que le caracteriza.

Dos extremos serán objeto particular de nuestro análisis: el primero la determinación de las causas que dieron estabilidad al régimen bolchevique; el segundo los resultados de este sistema en orden al progreso social contrastándolos con los obtenidos por la política social de los Estados de tipo burgués. Al primer extremo dedicamos este artículo, desarrollando en otro posterior el segundo.

Los factores de la perduración del régimen soviético en Rusia, son unos de carácter político y otros de orden social.

Entre los políticos deben señalarse, como preponderantes, la organización federal dada a la nueva república y el espíritu nacionalista, con matices imperialistas, que informa a su política interna e internacional; y entre los factores sociales la apropiación de la tierra por los campesinos y la instauración de la nueva economía política en la vida industrial y mercantil de Rusia.

El constituir federalmente el Estado ruso, fué el mayor acierto de los revolucionarios bolcheviques. Difícil sería determinar si les decidió a hacerlo la tradición prudhoniana, que vive latente siempre en los sectores de extrema izquierda, tradición que concede un valor taumatúrgico a la solución federativa cualesquiera que sean las circunstancias del país en que se aplica, o si fueron las circunstancias mismas del pueblo ruso, que sólo había conseguido promediar al camino de su integración nacional, las que resolvieron a Lenin a elegir esa forma política; pero sea uno u otro el motivo de la decisión, es innegable que el federalismo satisfizo, de una parte, el ansia de libertad de ciertos núcleos alógenos de Rusia, y de otra, hizo más fácil, más ágil y más eficaz, la labor de gobernar un territorio vastísimo apenas dotado de medios de comunicación.

El federalismo era, además, una protesta contra lo que tenía de artificial y de anti-ruso el centralismo burocrático importado de Occidente por Pedro I y Catalina II, y por ello no podía menos de encontrar un eco de simpatía en la profundidad de la conciencia rusa. La autocracia ortodoxa de los zares pudo acercarse al corazón del pueblo escudada en su paternalismo religioso, pero se vió repelida por éste, más que nada, porque su absolutimo era copia de un anticuado modelo occidental. Por eso, lejos anduvieron del pueblo ruso los zares generosamente reformadores, como el triste monarca de la época de la guerra que vivió un régimen corrompido e incapaz. La nueva autocracia del marxismo no cayó en los mismos errores de su predecesora. Lenin, más afortunado o más clarividente que los antiguos emperadores, supo buscar el apoyo de los sentimientos y de los intereses localistas, tan eficientes en Rusia, y se dió el caso superficialmente paradógico, pero profundamente lógico, de que estos intereses y sentimientos, siempre tradicionalistas, se constituyeran en defensores del régimen nuevo.

La nueva economía política, la Nep, como la llaman los rusos, según la moda soviética de las palabras formadas de iniciales, dió, desde el primer momento, positivos resultados. La desorganización del trabajo industrial en Rusia antes de 1921, era fabulosa. La disciplina de taller no existía, la asistencia de los obreros se reducía a un par de días por semana, percibiendo el jornal diario íntegro e igual para todos los trabajadores, cualquiera que fuera su competencia y casi totalmente las fuentes, ya precarias, de productividad industrial del país, provocando una carestía de mercancías manufacturadas jamás conocida.

La Nep, sin haber conseguido restablecer totalmente la economía rusa, ha puesto remedio a esa universal indigencia. La vida hoy en Rusia es mucho más fácil que hace unos años. Los viajeros imparciales constatan esa convalecencia de la nación rusa.

El partido comunista, a pesar de las protestas de la oposición de Trotski, se da cuenta de que para seguir gobernando en Rusia tiene que continuar aceptando la nueva política económica.

Recapitulando las causas de estabilidad de la República soviética, cumple constatar que las políticas son ajenas por completo al ideario marxista y las sociales son opuestas a este mismo ideario.

Si el régimen soviético perdura en Rusia, es porque en el campo político su acción tuvo un carácter realista, no reformador, sino conformista, con el espíritu ruso y con lo que éste tiene de inmanente y racial, y porque en el campo social supo renunciar a sus dogmatismos de escuela y supo paliar y aún desnaturalizar, los principios de su programa. El comunismo gobierna en Rusia solo en cuanto ha dejado de ser comunismo integral.

ALEJANDRO GALLART FOLCH

GLOSARIO

Altos y bajos

Ocurre que, a veces, la humanidad entera, siente, como en un misterioso, difuso, impulso general de levitación, el deseo de ennoblecerse. El siglo de Augusto parece haber sido un momento así. Y por esto sorprendió tanto y acabó por irritar tanto, la única excepción, la del joven rabino que allá, en Galilea, invitaba a los hombres, empezando por los social y aún moralmente más abyectos—el ladrón, el apestado, la adúltera, la ramera—, a una verdadera orgía de humildad.

Pero momento más claro aún de colectiva vocación aristocrática fué el de los principios del Renacimiento. Todo rústico aspiró entonces a adquirir, no sólo las franquicias, sino los honores de lo burgués; todo artesano, fuese platero, forjador, impresor, quiso obtener, por instrumento de la excelencia, títulos que le equiparasen a la hidalguía. Y el hidalgo se marchó a estar cerca del Rey, para asecender a cortesano, a su vez—testigo, el Castiglione—, se pretendió artista; y el artista—testigo, Leonardo—, hombre universal. Los mismos Papas no supieron contentarse con la superioridad en que les colocaba su jerarquía; y se dieron a superarla, quien con la gloria del mecenazgo, quien con la apoteosis del panteón.

Pues bien, si en ciertas épocas, esa tendencia superadora, exaltadora es lo general, en otras, la misma humanidad experimenta, como una crisis, un oscuro deseo contrario, el de retroceder, el de hundirse en lo bajo, el de envilecerse. Ya hemos hablado, en estas notas, del fenómeno de recaída en la gleba que, a fines del XVIII sufrió el artesanado. Esto podía ser todavía por ley de necesidad, por una fatalidad económica tal vez, justifcable según el materialismo histórico... Pero, ¿cómo explicar, sino por algo psicológico—aunque muy vasto—, aquella especie de masoquismo que indujo, a un tiempo, a tal marquesa, en Versalles, a vestir como los pastores; a tal Emperatriz, en Rusia, a vivir como las busconas, a tal duquesa, en Madrid, a comportarse como las majas? ¿Ni cómo no advertir que hay, en este fenómeno colectivo, una relación estrecha con otro, con aquél—tan barroco de esencia—, que llevaba a los civilizados a la nostalgia de la vida primitiva y salvaje, experimentada por Robisón y sus imitadores, canonizada por Rousseau, estilada por Bernardin de Saint-Piérre?

La historia había conocido otro momento de esta índole, y más grave. Había conocido—con caracteres más o menos parecidos a los que le prestó la leyenda—, la crisis de la expectación del Año Mil. Los hombres hundieron entonces la frente en el polvo. Los grandes se despojaron de sus distintivos y preseas. Sectas merodeadoras recorrieron villas y campos entregadas a la vez a las místicas derivaciones de la heregía y a la torpe licencia de las costumbres. Y, en lo iconográfico, la majestuosa, la basilea imagen del Cristo-Rey, del Pantacrotar bizantino fué ya uniformemente reemplazada por la exaltación patética de la infamia del suplicio, por la decaída figura del Crucificado.

También, a su modo, tantos siglos más tarde, Robinsón se crucificaba. También Rousseau se crucificaba. También, en impía paradoja, Catalina de Rusia se crucificaba. Es decir, se humillaba, se infamaba, se abnegaba, retrocedía...

Y lo mismo en Madrid la duquesa de Alba, en polique con Goya, o Pepe-Hillo o con Pedro Romero, desfachatada de majeza.

EUGENIO D'ORS

DE NUESTRA COLABORACION

PANDERETAS DE ESPAÑA

UNA LEYENDA DIVERTIDA

Inicia hoy su colaboración en EL DIA GRAFICO *Juan Ortega Costa, nieto de aquella gran inteligencia y de aquel potente espíritu civil que se llamó Joaquín Costa. Espíritu inquieto, expuesto a todos los aires de Europa, poseedor ya de una honda cultura, ha de adquirir seguramente pronto una personalidad propia y acusada. Publicamos a continuación el primero de sus trabajos, que nos envía desde Londres, su actual residencia accidental.*

Imaginemos, lector, a una muchachita inglesa de diez y ocho a veinte años. Finas greñas rubias; ojos como uvas al trasluz; dientes fríos y mordaces, puestos de manifiesto por la sonrisa fácil; escultura bella, elástica, tratada con duchas y tenis; dejos de canción en la voz para poner música de juventud y novedad de cosas recién llegada en los ripios maquinales de que está lleno ese trance espiritual que es la conversación inglesa. La muchachita elegante, desenfadada y adorable viene de una de estas calles londinenses que aún en mitad de la mañana llevan traje de noche—farolas, escaparates encendidos, guiños de los anuncios, siluetas arrecidas, y prisas, y desdibujo en todo —. Viene vencida por la sugestión de un anuncio luminoso. Su cabeza, hecha para estar siempre en alegres vacaciones, atiende ahora por entero al juego de tenis — *Reddy? Play!* — de una idea que va y viene, y vuelve, y salta, y torna, y no quiere irsele de ninguna manera.

Ha sido por la calle y fué como si en la noche de la niebla se hubiera abierto un sol de pirotecnias. Se encendió de repente una palabra escrita en bombillas eléctricas: Cannes. Las gentes precipitadas se desentendieron un punto u punto de sus cosas para mirar aquel rayo de sol que se les venía ilusionante y embotellado desde tan lejos. Otras luces añadieron en seguida unas pocas palabras más: *The country of the light*, remachando el clavo. Luego, ocaso repentino, se apagaron para encenderse otra vez y volver a apagarse, y así siempre en la noche interminable de estas semanas inglesas.

La muchachita ha entrado en su casa, añorando luces meridionales, brisás mediterráneas. ¿Cannes? Sí. O Nápoles. O Málaga. Daría igual. Lo importante es verse en traje de turista: su jersey pintado, su sombrilla japonesa y su flirt, una improvisación en cualquier parada del viaje, un flirt aunque fuese de camisa negra, pero parecido a Rodolfo Valentino. Mas como la ilusión tan bellamente iluminada es por ahora imposible, todo queda en un mal humor y en un juego de fáciles gestos displicentes para saludar y sentarse entre almohadones y muñecas. Coje entonces una revista, precisamente uno de los últimos números de "The Sphere". Y después de pasar unas páginas con descuido, se queda parada al pie de la fotografía de una ventana.

Lector, es cosa que nos fijemos en esa fotografía y en lo que dice de ella "The Sphere". Asomada a la ventana hay una mujer bizca con un estrabismo que acaso le venga del éxtasis en que parece haber entrado. Tiene el caracolillo de un rizo en la frente y las manos juntas como en oración. En la calle se ha parado a mirarla un grupo de buenas gentes modestas con aire curioso y provincial.

La leyenda que hay bajo esta extraña fotografía dice, traducida literalmente del inglés:

"La santa de España. — Una mujer que vive en Tenerife ha sido visitada por el rey de España en su reciente viaje a Marruecos. De ella se dice que cura toda clase de enfermedades y dolencias, y ha sido canonizada por la opinión pública".

Más abajo, por si lo anterior fuera poco, en un rincón aprovechado para explicar con más amplitud la miscenánea fotográfica de la página, hay estas divertidas aclaraciones:

"Un recrudecimiento del medioevalismo ha aparecido en el más medioeval de los países modernos—España—con una mujer que vive en Tenerife y de la que se dice que cura todas las enfermedades. Ha sido canonizada extraoficialmente por el pueblo Un caid de la montaña (aquí se enlaza ésta con otra fotografía reproducida en la misma página), leyó al rey de España en su reciente visita al país del Rif, un mensaje oficial de bienvenida, donde le pidió que pasara por Tenerife para ver a la santa".

Estas dos fotografías—el caid de las montañas, jinete en un brioso caballo blanco y la santa asomada al altar de su ventana—han bastado para levantar en la imaginación de la inglesita el castillo de naipes de una novela blanca, donde ella, la gentil protagonista, sería raptada por el caid, transportada en la grupa de un caballo a un harem perfumado con inciensos y azahares, y salvada por la santa milagrera que la devolvería al amor de su cónsul, un decidido y apuesto gentleman.

¡Qué lejos se va en las alas de estas dos fotografías y cómo se siente un momento libre de la opresión de las macizas nieblas de Londres! Ya no es Cannes la ilusión de la hora. Lo que necesita, lo que casi tiene es esta España medioeval y pintoresca, y más que nada este Tenerife del "país del Rif", tan desatinado como delicioso.

Con casos como este, que no está aislado, por cierto, la leyenda negra sigue tan en pie como en los tiempos del abuelo Hugo, maestro venerable que, con todo y serlo, escribía aquellas "Guitares" llenas de una erudición panderetera y descabellada, tan convencionales y tan bellas, no obstante.

Yo creo, sin embargo, que no conviene dolerse de informaciones como las de "The Sphere", porque su falsedad es una mentira piadosa que tonifica los espíritus envueltos en los algodones de la niebla y en peligro siempre de resbalar sobre las losas húmedas al sumidero del *spleen*. Pero, sobre todo, porque los verdaderos defraudados con estas fábulas milesias son los lectores ingleses de "The Sphere" Nosotros, además de tener cielo azul y buen sol, sabemos perfectamente a qué atenernos respecto a Tenerife, y al Rif, y a la santa. Y respecto a "The Sphere" también

JUAN ORTEGA COSTA

Reina Victoria HOTEL VALENCIA
Medalla de Oro extraordinaria en la Exp. Hotelera de Barcelona.

Mañana
publicará
El Día Gráfico
su acostumbrado
Gran NUMERO DOMINICAL
EXTRACTO DEL SUMARIO:
IDENTIDAD
Novela corta
por
Carlos Kingston
Página Financiera :: Página Cinematográfica :: Página Infantil.
Crónicas :: Artículos :: Reportajes :: Chistes :: Historietas :: Caricaturas.
Doce planas de ilustraciones en rotograbado, ocho de ellas en forma encuadernable
20 céntimos el ejemplar

Vida Municipal

EL REGRESO DEL ALCALDE

Anteayer tarde, en el expreso, regresó de Francia el alcalde, señor barón de Viver.

Ayer mañana tomó posesión de la Alcaldía, cesando, por lo tanto, en el desempeño accidental de la misma, el primer teniente de alcalde, señor Ponsá.

A continuación el barón de Viver, acompañado del teniente alcalde delegado de Obras Públicas, señor Llansó, visitó detenidamente las obras de reforma que se realizan en el edificio de las Casas Consistoriales, mostrándose altamente satisfecho del estado de adelanto de las mismas y de la forma como se realizan.

Probablemente el domingo saldrá el barón de Viver para Madrid, con objeto de asistir a la anunciada sesión de la Asamblea Nacional.

DESIGNACION

El alcalde ha sido designado para formar parte del Patronato del Congreso de la Fundición, que se celebrará en esta ciudad en el mes de abril próximo.

EL CARNAVAL DE 1928

La Comisión municipal nombrada para cuidar de la organización de la Rúa, en su primera reunión ha acordado ampliar su constitución con elementos artistas e industriales interesados en la celebración de estas fiesta, a fin de que éstas logren también este año gran animación y proporcionen al comercio y a la industria, aquel movimiento propio de estas manifestaciones populares y tradicionales.

A COBRAR

El subsidio extraordinario que corresponde percibir a los profesores y demás personal de las instituciones municipales de Cultura, se pagará en la Depositaría Municipal, durante los días 16 y 17 del mes corriente, de nueve y media a una.

MODIFICACION DE LINEAS

En el Negociado municipal de Obras públicas de la sección de Ensanche, se halla de manifiesto al público el proyecto de modificación de las líneas del plano de modificaciones y adición a la zona de Ensanche de San Martín de Provensals y San Andrés de Palomar, quedando como sobrante de vía pública el proyecto de Torrente de Parellada comprendido entre las calles de Sócrates y de las Monjas, a fin de que durante el plazo de ocho días, que se contarán a partir de la publicación del anuncio en el «Boletín Oficial de la Provincia», puedan presentar las reclamaciones que estimen pertinentes contra dicho proyecto, las personas que se consideren con derecho a ello.

UNA MOCION

Ante la Comisión Municipal Permanente, el concejal jurado señor Martí Ventosa, ha formulado la siguiente moción: Que se proceda al adoquinado en toda su extensión del Paseo de la Agrícola por si era absolutamente necesario dado el extraordinario tránsito que por él circula: Tapar o cercar las acequias tituladas «Rec Negre» y «Pont de las Vacas», por lo peligroso que resulta para los viandantes caerse en ellas de noche. Que se establezcan pasos adoquinados en las calles de Pañella, Aeronáutica Naval, Garraf, Fomento, Peris, Gironella, Pasaje Parcerisas, Pla, Remendo y demás que sea necesario en la barriada de Casa Antúnez. Que se proceda al cierre de la calle intransitable por la que pasa el Canal de la Infanta y que desemboca en el Paseo de Casa Antúnez por ser un peligro caerse en dicho Paseo de la Agrícola, para evitar que queden inundadas en los días de lluvia que, cubiertas por el barro, están intransitables. Ordenar sean cerrados de obra todos los solares abiertos y que dan acceso al Paseo de Casa Antúnez.

CUMPLIMENTANDO AL ALCALDE

Ayer mañana cumplimentaron al alcalde los dos concejales recientemente nombrados, señores Baró y Camín de Angulo.

Pida precisamente
"CREOTAL"
en droguerías
BATISTA n.º 12

Correo de las Artes y de las Letras

En la salita de Exposiciones de la Llibrería Catalonia, Plaza Cataluña, 17, serán exhibidos, a partir de hoy, sábado, hasta el día 23, los dibujos de Javier Nogués, que ilustran la última obra de Guerau de Liost, «Sátires», que ha obtenido un grandísimo éxito.

La Exposición podrá visitarse libremente desde las nueve de la mañana hasta última hora de la tarde. Los precios de los dibujos de Nogués son tan asequibles incluso a las fortunas más modestas, que no dudamos se venderán como pan bendito.

—Hoy se inaugura en la Sala Parés una Exposición de obras de Vila-Puig. Consta dicha Exposición de 25 obras, y quedará cerrada el 27 del corriente.

El representante de los Soviets en España

¿ESTUVO EN BARCELONA?

José Pollejo, el individuo de nacionalidad argentina, que ha sido detenido en Vigo por considerársele como representante en España de los Soviets, llegó hará un par de meses a Barcelona por vía marítima, según versión.

Con motivo de su detención, no sería extraño que en Barcelona se realizasen algunas gestiones encaminadas a fijar lo que hizo el detenido durante su estancia en ésta, eso suponiendo que el Pollejo, que ha sido detenido en Vigo, sea el mismo que estuvo en Barcelona la mencionada fecha.

De tratarse del mismo individuo, resultaría que el detenido se hacía llamar en Barcelona Bollejo.

Este estuvo a punto de ser detenido en nuestra ciudad, pero desapareció de la noche a la mañana sin dejar pista alguna.

Junta de Acción ciudadana

Hoy, como de costumbre, a las once, se celebrará en Capitanía la reunión de autoridades, que componen la Junta de Acción Ciudadana.

MULTAS

Entre las multas impuestas por el gobernador civil, figuran las siguientes:

Multa de 150 pesetas, a Gregoria Vila, por escándalos.

Multa de 50 pesetas, a Francisco Prats, repartidor de «La Nau», por repartir tarjetas ostentando en una de sus esquinas las cuatro barras como emblema separatista.

Multa de 150 pesetas, al dueño de la imprenta «El Rápido», por imprimir las antes citadas tarjetas.

MADRES
tendréis
mucha leche
tomando
Rob-Vida Miret

No es más que una horchata del jugo de plantas lecheras, que comen instintivamente los mamíferos cuando tienen necesidad de lactar.

EN EL EMBARAZO, ROB-VIDA número 1, combate la albuminuria, dolores, vómitos y molestias propias del estado, desarrolla y fortifica el feto, tonifica a la madre y predispone para un parto feliz y leche abundante.

EN LA LACTANCIA, ROB-VIDA número 2, aumenta la cantidad de leche, la enriquece en caseína y manteca y repara a la madre el desgaste que sufre por la lactancia.

En farmacias y en Laboratorio Miret.—San Pedro 4 Ribas. (BARCELONA)

LOS AUTOMOVILES

Dos atropellos

En la calle de Menéndez Pelayo, frente a la de la Libertad, el autocamión 5.517, de la Compañía Arrendataria del monopolio de petróleos, atropelló ayer mañana a José Martínez Vizcarro, de 40 años de edad, casado, carrero, causándole contusiones y erosiones en la región torácica derecha, en el hombro y brazo del mismo lado y la fractura del acromión de la escápula derecha, de pronóstico reservado.

El paciente fué auxiliado en el Dispensario de Gracia y luego trasladado al Hospital Clínico.

—Otro camión de don Martín Guitart alcanzó en la calle del Clot, frente a la de Montaña, al ciclista Juan París Porta, de 21 años, soltero, del comercio, que iba montado en una máquina de su propiedad, produciéndole magullamiento del muslo izquierdo, región externa, y rozaduras en la rodilla del propio lado, de pronóstico reservado.

Después de asistido en el Dispensario de San Andrés, el paciente pasó a su domicilio.

Ecos Políticos

EL AYUNTAMIENTO DE BERGA

El Ayuntamiento de la ciudad de Berga ha quedado constituído con los señores siguientes: alcalde, don José María Vilardaga Pujol; primer teniente de alcalde, don José Barons Mutlló; segundo teniente, don Luis Escobet Piquer; suplente del primer teniente de alcalde, don Ramón Font Arissó; suplente del segundo, don José Padrós Rodoreda; concejales, don José Viladomat Rodergas; don Manuel Farrás Roca; don Emilio Noguera Calderer; don José María Gracia Bretos; don Juan Soler Carbonell; don Martín Camps Obach; don Tomás Nicolau Prieto; don Jacinto Vilardaga Canellas; don Andrés Zamora Sáez; don Antonio Vahi Valls, y don Antonio Agelet Torruella.

NOMBRAMIENTO

Ha sido nombrado concejal del Ayuntamiento de Granollers, el ex alcalde de Palou, don Julián Estrada Farnés, y suplente, don José Torrents y Castells.

Los cementerios de Barcelona en 1927

Durante el pasado año de 1927, en los ocho cementerios de esta ciudad se han efectuado 15.741 enterramientos, contra 15.633 que se efectuaron en 1926, y 16.281 en 1925.

Dicha cifra de 15.741 enterramientos—de ellos 8.302 varones y 7.439 hembras—se descompone, por cementerios, en la forma siguiente:

Sud-Oeste, 8.723; Este, 1.580; San Gervasio, 337; San Andrés, 2.568; Sarriá, 102; Sans, 474; Las Corts, 1.859; Horta, 96.

El día que se efectuaron más enterramientos fué el 1.º de enero, con 114, y el que menos el 10 de julio, con 12.

De los 15.741 enterramientos efectuados, 5.014 lo fueron de Caridad. Por su edad, se dividen así:

Varones adultos, 5.969; hembras adultas, 5.645; párvulos varones, 1.773; párvulos hembras, 1.414; abortos, 940.

SI SUFRIS
DEL
ESTÓMAGO

Si os quejáis de acidez, regurgitaciones, debilidad general, sometéos al régimen del delicioso PHOSCAO, y en pocos días todas las incomodidades habrán desaparecido por completo

PHOSCAO

EL MÁS EXQUISITO DE LOS DESAYUNOS
EL MÁS POTENTE DE LOS RECONSTITUYENTES

Alimento ideal, aconsejado por todos los médicos a los anémicos, a los convalecientes, a los débiles, a los agotados, a los ancianos y a todos los que sufren del estómago.

En farmacias y droguerías.
Depósito: FORTUNY, S. A. 32, Hospital, Barcelona

31

Gran Sastrería del Padró Plaza del Padró, 16
Teléfono 3688 A. - BARCELONA
Gabanes a bajo precio
FIN DE TEMPORADA
REBAJA DE PRECIOS VERDAD

Para el Mutilado de Africa

El Alcalde-Presidente del Ayuntamiento de Manzanares, con fecha 4 de enero, ha remitido a la dignísima señora doña Elena de Campos de Barrero, la siguiente carta:

«Respetable señora mía: El Ayuntamiento de mi presidencia adquirió 15 títulos de los que su inagotable caridad y ardiente patriotismo creó con el fin de allegar fondos para el homenaje y socorro al mutilado e inválido de la campaña de Africa, y del obrero que se inutilice en trabajos del Estado.

Uno de dichos títulos, el que ostenta el número 9067, que le acompaño, ha resultado favorecido con uno de los premios correspondientes del 10 al 14 lugar, o sea, con una onza de oro, y siendo deseo de la Corporación contribuir a la mayor prosperidad de la Junta que con tanto celo costiene V. E., beneficiando así a los que se sacrificaron en aras de la Patria, en sesión ordinaria de este día ha acordado ceder dicho premio en beneficio de los fondos de la repetida Junta.

Al comunicárselo, señora, me es muy grato ofrecerle el testimonio de mi consideración y respeto, ofreciéndole la modesta e incondicional adhesión de este Ayuntamiento para su altruista empresa, saludándole atentamente su S. S. q. b. s. p. Firmado: Enrique Ochoa.»

***

También el letrado de Medina del Campo, don Vicente de la Serna y de Maza, ha remitido a la esposa del Capitán general el siguiente escrito:

«Señora Presidenta de la Junta de Socorros al Soldado Mutilado.—Capitanía General.—Barcelona.

Distinguida señora: Modesta es la ofrenda y retrasada llega a manos de usted, pero no han permitido otra cosa, ni la calidad de los donantes —modestos obreros de dieciseis años— ni el tiempo de vacaciones que hasta ayer han disfrutado.

A cinco céntimos unos y diez otros, durante varios días, han logrado reunir cinco pesetas y media, que han restado a sus vicios de jóvenes, tabaco, cine y alguna golosina, y por este mismo correo, por el Giro postal, tengo el honor de remitírselas, para que se sumen a las que los escolares españoles habrán ya remitido.

«Cultura Obrera», que así se se llama la sociedad que presido y da enseñanza gratuíta a treinta muchachos, ha querido sumarse al Homenaje Nacional, y envía a usted esta modestísima suma, que acaso en el fondo tenga más significación y acuse más sacrificio que otras más elevadas.

Dígnese aceptarla, venciendo las dificulttades—si las hubiera—del retraso con que llega a su poder, y cuente con el reconocimiento de su affmo. s. s. q. b. s. p.»

Pañerías EL AHORRO
Exhibición continua de las novedades de invierno. Precios que asombran al comprador. Pruébelo usted.
VIA LAYETANA, 54.
(Junto a la Caja de Pensiones)

La reforma de Atarazanas

CONTINUACION DE LA REUNION DE ANTEAYER

A las doce acudieron a Capitanía las personalidades que componen la Junta mixta de Urbanización y acuartelamiento, pasando en seguida al despacho del general Barrera, comenzando la tarea suspendida el día anterior.

Continuó la labor relacionada con los expedientes de solares, tratándose el asunto con toda suerte de detalles.

Al final de la reunión, se acordó que pase nuevamente el asunto de solares al Comité de Obras para que éste lo estudie ampliamente y emita su informe.

El capitán general nos dijo que convocará nueva reunión pasado el Santo del Rey, para que se decida en definitiva lo que hay pendiente. Así el otro pleno tendrá lugar entre los días del 24 al 28 de los corrientes.

El Instituto de Cultura y Biblioteca Popular de la Mujer

Esta entidad ha organizado los siguientes actos:

Sección Permanente de Religión y Culto: Mañana, día 15, a las 8, misa rezada de comunión.

Sección Permanente de Educación e Instrucción: Mañana, a las 4 y media, lección de cocina casera.

Sección Permanente de Relación y Trabajo: Se recuerda a las señoritas que deseen colocación de dependientes de escritorio, que las eliminatorias del presente enero tendrán lugar mañana, domingo, a las nueve de la mañana; al mismo tiempo se les recuerda la obligación que tienen de asistir a dichas eliminatorias, ya que sólo así podrán ser inscritas.

Recordamos asimismo a las señoritas taquígrafas de asistir a la conferencia que tendrá lugar el mismo día 15, a las once de la mañana. Dicha conferencia será dada por el elocuente orador don Joaquín García Gallo con el tema «La mujer en el hogar». Dada su importancia, esperamos de todas la puntual existencia.

Sección Permanente de Economía y Abastos. Lista de la semana. Lunes: Huevos a la de alma; martes: Dorado a la Italiana; miércoles: «Lletades» a la Montecarlo y Riñones a la Bordolesa; jueves: Espinacas a la Vatel y zanahorias a la «Flamande»; viernes: «Espic» a la Renacimiento; sábado: «Grebi» de mazapán. Clases de la tarde. Miércoles: Bacalao a la Vizcaína y pasteles de nata; sábado: Riñones a la Turbigo y Triángulos de crema.

GARAGE LUMINOR
LAURIA, 86, 88 y 90.
Esmeradísimos servicios. Estación de engrase por compresor Tecalemit.
Limpieza interior por Electro-Lux
BOXES

No vacile
SU
TOS
CATARROS
ASMA
TOS FERINA
GRIPPE
BRONQUITIS
SE CURARÁ RADICALMENTE
CON
PULMONILO VALLE
La medicina moderna reconoce gran virtud a los antisépticos, verdadera barrera a las infecciones que, particularmente en el aparato respiratorio pueden ocasionar graves consecuencias.
Por esto han caído en desuso las pastillas, jarabes, etc., que tan sólo tienden a calmar los accesos, ya sean de tos, ahogos, etc. El **PULMONILO** va directamente a la causa productora.
Venta: Segalá, Vicente Ferrer, Farmacia La Cruz, y principales.

Apertura de la Caja de Ahorros Provincial en Badalona

A las cuatro de la tarde de mañana domingo, tendrá lugar, en Badalona, la inauguración y solemne apertura de la Caja de Ahorros Provincial, a cuyo acto asistirán las primeras autoridades de esta capital y nutrida representación de la Diputación Provincial, bajo cuya dirección y amparo funcionará el mencionado establecimiento de ahorro.

Después del acto inaugural, las autoridades distribuirán 150 libretas a niños y niñas de las Escuelas Nacionales, entidades análogas y sociedades benéficas establecidas en Badalona, con imposición de 10 pesetas por cada libreta, obsequio de la Caja de Ahorros Provincial, conmemorando la inauguración.

HA APARECIDO Una obra nueva de Mihai Tican (Rumano)
autor de
"La vida del Blanco en la Tierra del Negro"
PERDIDOS ENTRE LAS FIERAS
1 tomo en 8.° con ocho fotos, 3 ptas.
En todas las Librerías y Kioscos
Edit. LUX, Consejo Ciento, 347. - Tel. 131 A.

El Rotary Club

Siguiendo la costumbre de otros años no faltó, por la festividad de Reyes, el reparto tradicional de juguetes que el Rotary Club efectúa en los asilos de San Juan de Dios y de San Rafael. Esta vez el número de juguetes ha podido ser notablemente aumentado.

La infancia recogida en el Hospital de Niños Pobres también recibió la visita del camión que el club destinó para la distribución. En representación del club cuidaron de la distribución don José Ros Güell y el doctor don Manuel Casanovas, del Comité de Beneficencia de dicha entidad.

La Casa de Familia, que dirige mosén Pedregosa, recibió, por mano de dichos señores, un donativo en metálico para ayudar a la obra generosa y humanitaria que lleva a cabo dicha institución.

Una proeza automovilista

Copiamos de un diario de Gerona:

«Recientemente ha sido llevada a cabo una proeza automovilística muy digna de mención.

Una alta personalidad, momentos antes de tomar el expreso de Francia en Barcelona, dióse cuenta de que había olvidado llevar consigo unos importantes documentos, y un amigo que había acudido a la estación para despedirle, ofrecióle llevárselos en su automóvil hasta esta ciudad y entregárselos aprovechando el escaso tiempo que dicho tren se estaciona en esta capital. El citado amigo cumplió lo ofrecido, recorriendo con su automóvil la distancia de 100 quilómetros que separa a nuestra ciudad de Barcelona, en una hora y 23 minutos.»

ALMORRANAS Cura radical garantida sin operación ni pomadas. Cardoner, espec. enfermedades del recto y del ano. Ronda San Pedro, 30, pral., de 9-10 y de 3-5

PRIMERO
VEA USTED
EL
CHEVROLET
Producto de la General Motors
Nunca, hasta ahora, se ha encontrado tanto refinamiento de un coche de gran lujo en un automóvil de tan bajo precio

Carnet Judicial

AYER. EN LA AUDIENCIA

Sección 1.ª—Se celebró un juicio por hurto contra Dolores Giménez y Manuela Espejo, quienes en enero de 1927 en la parada del tranvía de la calle de Trafalgar sustrajeron a Josefa Oliveras un monedero.

Pidió el fiscal, señor Martí de Veses, para la segunda, por uso de nombre supuesto, dos meses y un día de arresto y 125 pesetas de multa, y para las dos, por el de hurto, dos meses y un día de arresto mayor.

Sección 2.ª—Continuó en esta Sección el juicio oral por falsedad contra el ex secretario y varios concejales de San Pedro de Riutdevilles.

Sección 3.ª—Ocupó el banquillo Juan Moreno, quien, junto con su hermano Felipe, riñó con otros dos, en noviembre de 1924, agrediendo a los agentes que acudieron a separarles, pidiéndole el fiscal cuatro años, dos meses y un día de prisión correccional y 500 pesetas de multa.

Sección 4.ª—Comparecieron Jaime Antich y José Nasarre, acusados del delito de estafa, pidiéndoles el fiscal, señor Feixó, 700 pesetas de multa.

SENTENCIA ABSOLUTORIA

La Sección tercera ha dictado sentencia absolviendo libremente al ex juez municipal del distrito del Sur, don José Francés, en la causa que recientemente se vió en juicio oral por el supuesto delito de prevaricación.

FALLECIMIENTO

Se ha comunicado al Juzgado de guardia el fallecimiento en el Hospital Clínico de Pedro Pascual Aymat, a consecuencia de las lesiones que sufrió en un accidente del trabajo el día 23 de septiembre último en Arenys de Munt.

PARA LA EXHUMACION DE UN CADAVER

En breve será exhumado el cadáver de doña Dolores Figuerola, que se supone murió envenenada por su hija Sofía Breihsvert.

Esta diligencia se efectuará a petición del tribunal ante el que se ha de ver la causa, a fin de averiguar si los huesos del cadáver contienen arsénico.

AUTOPSIA DE DOS CADAVERES

Ayer a mediodía, relacionaron ante el juez del distrito de la Audiencia los médicos forenses doctores Bravo y Trías, quienes practicaron la autopsia de los cadáveres de Manuela Isabel Bonet y su cuñada Carmen Portolés, quienes fueron encontradas muertas en la misma cama en una casa de la calle Condal.

Parece que la primera murió de hipertrofia cardíaca y la segunda de hemorragia vulgar, no presentando los cadáveres señal alguna de traumatismo.

Gobierno Civil

LA COMISION EJECUTIVA DE LA INDUSTRIA ALGODONERA

Anoche, bajo la presidencia del gobernador civil, se reunió la Comisión Ejecutiva de la Industria Algodonera, despachando asuntos de trámite.

A MADRID

Mañana, el gobernador civil saldrá para Madrid, con objeto de asistir a las sesiones plenarias que ha de celebrar la Asamblea Nacional.

Pida hoy en todos los kioscos
La Novela Popular
en cuyo primer número inserta una interesantísima novela del popular escritor A. Madroñal Riera.
Precio: 25 céntimos.

Cuestión Social

EL SINDICATO LIBRE DE OBREROS PELETEROS

Celebrará asamblea general reglamentaria de socios, el próximo día 17 a las siete y media de la noche, en el salón de actos del domicilio social, calle de Aviñó, 27, pral. en la que entre otros asuntos de gran importancia se dará cuenta de la reciente constitución del Comité paritario del ramo.

EL TIEMPO

Transcurrió ayer el día con el cielo ecelajado y los horizontes nubosos y brumoos, soplando viento fresco del Noroeste y permaneciendo la mar con marejada.

TELEGRAMAS SEMAFORICOS

Dice el vigía del Semáforo de Cabo Bagur, que en aquellas costas ha reinado viento fresquito del N. y marejadilla, estando el cielo casi despejado y los horizontes nubosos.

El de Bajolí comunica que el viento ha sido N.O. fresquito, permaneciendo la mar con marejada, el cielo con celajes y los horizontes nubosos.

El de Tarifa ha telegrafiado que en aquellos alrededores ha soplado viento O fresco, habiendo estado la mar con marejada, el cielo despejado y los horizontes nubosos.

Instruccion Publica

RECTORADO

Entre otros visitaron ayer al rector de la Universidad, doctor don Eusebio Díaz, el vicepresidente de la Diputación, señor conde de Fígols; el barón de Bonet; el jefe de los Exploradores de Barcelona; la Junta de la Caja de Ahorros y Monte de Piedad, y el director de la Escuela de Bellas Artes de Palma.

EL CONGRESO HISPANO-AMERICANO DE SEVILLA

El rector ha recibido una comunicación del presidente del Comité organizador del Congreso Hispano Americano de Ciencias que ha de celebrarse en Sevilla el próximo octubre, anunciándole que las sesiones de dicho Congreso continuarán en Barcelona, coincidiendo con la inauguración de la Exposición.

LO DE LA ESCUELA NORMAL DE MAESTRAS

Dícese que el rector de la Universidad está recibiendo constantemente ofertas de locales, alguno de ellos espléndidos para poder instalar la Escuela Normal de Maestras; ofrecimientos que no pueden ser aceptados por no permitirlo la exigua cantidad que dicho Centro docente tiene consignada para pago de alquileres.

De ser esto cierto, bien valdría la pena de aumentar la consignación dada la importancia del problema que vino a plantear la sensible desgracia ocurrida tiempo atrás en dicha Escuela.

LA ENSEÑANZA EN EL VALLE DE ARAN - ENTREGA DE UNA CANTIDAD PARA LA CIUDAD UNIVERSITARIA

El rector de la Universidad recibió la visita del inspector especial de Primera enseñanza del Valle de Arán (Lérida), don Isaac Faro de la Vega, con quien celebró una extensa conferencia acerca de las cuestiones de la enseñanza primaria en aquella región.

Al propio tiempo le hizo entrega de una cantidad recaudada entre las escuelas nacionales del Valle de Arán, con destino a la suscripción pro Ciudad Universitaria, en la que han contribuído todos los maestros con un día de haber y todos los alumnos con el donativo de un real.

El rector aceptó muy complacido dicha cantidad y el encargo de enviarla a su destino, teniendo frases de elogio para la labor patriótica y cultural del Magisterio aranés celosamente dirigido por el inspector señor Faro de la Vega.

«EL CLAMOR DEL MAGISTERIO»

Hemos recibido el número correspondiente a esta semana del periódico de Primera Enseñanza, «El Clamor del Magisterio», que publica la imprenta Elzeviriana y Librería Camí.

Inserta, como fondo, un artímulo de su director, don Federico Poch, en el que se plantea, con la competencia en él acreditada en materia pedagógica, la cuestión de las vacaciones escolares en la escuela primaria.

Contiene, además, nutridísimas noticias de información, sus acostumbradas secciones de vida societaria, vida oficial y notas diversas, todas ellas de gran interés para los maestros nacionales.

El Hospital-Asilo de cancerosos

El Patronato de Cataluña de esta benéfica institución continúa la suscripción en el Banco de Cataluña Rambla de los Estudios, número 10 donde pueden dirigirse los donativos desde cinco pesetas. También se han puesto a la venta en el propio Banco al precio de diez pesetas uno, talonarios numerados de 20 hojas de 25 céntimos y 5 de una peseta, para que todo el pueblo pueda ser recaudador entre sus amigos y clientes del pequeño donativo, coadyuvando así a la meritoria obra del Patronato de Cataluña para el Hospital Asilo de Cancerosos.

GACETILLAS

En la mañana del día de ayer, se hizo entrega a los señores Capitán General, Gobernador civil y Alcalde de esta ciudad de las cédulas de Ahorro y Participación para niñas huérfanas menores de cinco años, donadas por el fundador y consejero delegado del Banco de Ahorro y Construcción, don Luis Massó Simó, a raíz del homenaje nacional que se le tributó en Barcelona el 24 de abril del pasado año 1927.

OSRAM
OSRAM
Concesionario para la venta
AEG Ibérica de Electricidad, S. A.
RONDA UNIVERSIDAD, 22

Ha empezado ya a funcionar, una vez aprobados sus estatutos por el Gobierno civil, el Montepío de l'Associació de Comptables de Catalunya.

Se está efectuando el reparto de impresos entre los socios y un número considerable de ellos ha devuelto llenados y firmados los correspondientes boletines.

Están exceptuados del pago de derechos de entrada los que soliciten ingresar en el Montepío durante el período que fine en 31 de marzo próximo.

También podrán pedir la admisión, sea cual sea la edad que tengan, los socios de la entidad que lo eran en primero de noviembre del año que acaba de transcurrir.

Las impresiones recogidas permiten augurar que para plazo no lejano la Hermandad de la Associació de Comptables de Catalunya será una de las principales de la Cooperación Previsora de nuestro país.

Enfermos y Convalecientes - Zumo de Uvas sin alcohol
MOSTO ARNAUTEU - ¡Bebida Ideal!

«La Revista Gráfica», órgano oficial de la Industria Sindical del libro en Barcelona, publica un artículo primero de la serie, debido a la pluma del jefe de la Biblioteca Provincial Universitaria, don Manuel Rubió y Borrás, acerca de los primeros incunables en Cataluña.

Con gran abundancia de datos, trata de la debatida cuestión acerca de si fué Barcelona o Valencia la primera ciudad en España en poseer el arte de la imprenta, acompañando al artículo interesantes grabados alusivos al texto.

100
ALFOMRRES PERSES
en tamanys grans i petits
SOTA PREU DE COST
es liquiden a la Sala Parés (Petritxol, 5)
PER COMPTE D'UNA FIRMA ANGLESA

El próximo miércoles, a las siete y media de lat arde, en el Ateneo Barcelonés, tendrá lugar la conferencia que organizada por Publi Club, asociación de estudios de publicidad y organización, dará el conocido técnico don Rafael Bori, sobre el interesante tema «La justificación de las tiradas de los periódicos, tal como se efectúa en el extranjero».

El acto será público.

—Recomendamos la gran fábrica Gali para flores de adorno, plantas de salón y coronas. C. Montseny, 79. (Trav. Salmerón).

En la sesión privada que la Academia Calasancia celebrará, hoy sábado, a las 7'10 de la noche, el académico señor Juan Massaguer, dará una conferencia sobre el tema «Sagunto».

URODONAL
antirreumático
se expende en frascos de triple cabida para una cura completa

La Delegación de Hacienda no ha señalado para hoy ningún libramiento de pago.

Llegó en el expreso de Francia, el cónsul de Bélgica en Zaragoza.

Procedente de Madrid, llegó el marqués de Urquijo.

Hoy sábado, a las diez de la noche, la «Agrupación Sardanista de Barcelona», celebrará su reunión general ordiaria en el local de fiestas, Rocafort, 33.

El próximo domingo, el Club Tramuntana, hará una salida bajo el siguiente itinerario: Monistrol, Atajo de l'Angel, Monasterio, San Miguel, Cuevas del Salitre, Collbató y Martorell.

Punto de reunión: Ferrocarriles Catalanes (Plaza de España) a las 5'15.

Como nuestra de la propaganda editorial antiblasfema, hemos de consignar que desde primeros de año ve la luz pública transformada en mensual y bajo el epígrafe «Catalunya Antiblasfema», la revista trimestral, «La Creuada».

Ha aparecido, órgano de la Lliga del Bon Mot de Calaf, una hoja mensual de propaganda. Ha sido vertido al español, bajo el epígrafe «El libro de la mujer», el «Llibre de les Dones», de Ivón L'Escop, obra femenina de maduro estudio que tanto facilita, según experiencia comprobada, la actuación antiblasfema en el hogar. También han sido editados en folleto aparte, «Els mesos de l'any», del propio propagandista.

100
ALFOMBRES PERSES
en tamanys grans i petits
SOTA PREU DE COST
es liquiden a la Sala Parés (Petritxol, 5)
PER COMPTE D'UNA FIRMA ANGLESA

Mañana domingo, el Grup Excursionista Joventut Catalana, hará la siguiente excursión familiar:

Por Horta Font de Can Montserdá Granja Flor de Maig, y Sant Cugat, donde se visitará el histórico monasterio y museo.

Reunión, a las 6'30, en la parada de los tranvías de Horta (Plaza de Urquinaona).

El domingo, a las cinco de la tarde, tendrá lugar en la Asociació Juli Pons, el segundo concierto, a cargo de Julio Pons quien interpretará obras de Haydn, Mozart, Beethoven.

La Peña Alcázar del Club Deportivo Europa, ha quedado constituída en la siguiente forma: Presidente honorario, don Antonio Alcázar; presidente, don Felipe Poedra; vicepresidente, don Vicente Alís; secretario, don Ricardo Palau; vicesecretario, don Manuel Escrich; tesorero, don Amadeo Sabatés; contador, don Juan Fernández; vocales, don Agustín Collell, don Jaime Campmany y don Antonio Padrós.

Siendo designados para la Comisión administrativa, los señores Sabatés, Escrich y Fernández, y de la Comisión organizadora, los señores Collell, Campmany, Palau y Alís.

OSRAM
OSRAM
Concesionario para la venta
AEG Ibérica de Electricidad, S. A.
RONDA UNIVERSIDAD, 22

En la Asamblea general extraordinaria de la Asociación de Propietarios y Vecinos del Guinardó, fueron nombrados por unanimidad presidentes honorarios de dicha Asociación, don Joaquín Llansó y don Agustín Marineé, teniente alcalde y concejal jurado del Ayuntamiento.

El secretario y tesorero del Círculo de Unión Patriótica del Guinardó, señores García Zancudo y Cardona, han visitado al señor Mariné, interesándole el arreglo de la fuente de la Plaza Riera y apertura de la calle Guinardó, saliendo altamente satisfechos y bien impresionados de las atenciones y pro. esas recibida de dicho concejal.

La segunda de la serie de conferencias que organiza la Asociación Mundial para la Defensa de la Mujer, se celebrará el domingo, a las once y media en punto de la mañana, en el Salón de la Reina Regente de este Ayuntamiento, a cargo del publicista y abogado barcelonés, don Tomás Caballé, quien versará sobre el tema: «Orientaciones femenistas».

El acto será público.

La Peña Santiago Rusiñol ha elegido la siguiente Junta directiva.

Presidente don Joaquín Illa Massanella; vicepresidente, don Jorge Ayala; secretario, don Juan Estrada, cajero, don Antonio Padrós; contador, don José Vallverdú; bibliotecario, don Luis Vocerrais.

La función que el Cuadro Escénico de «La Unión Ultramarina» tenía que representar el domingo, por causas ajenas a la voluntad de la Comisión de fiestas, no se celebrará hasta el día 29 de los corrientes, a las cuatro y media de la tarde, en la que debutará la actriz señora Romagosa, con la obra en tres actos, de Ignacio Iglesias, «El cor del poble».

CUOTAS Equipo completo Cuerpo Artillería ligera, nuevo, clase excelente, vendo a precio ventajoso. Dirigirse a «El Día Gráfico». Sección de Anuncios.

El Colegio Oficial de Agentes Comerciales hace presente a los colegiados que cumplimentando disposiciones de la Dirección General de Rentas Públicas, vienen obligados a presentar declaraciones juradas de las operaciones cobradas en el período comprendido entre primero de enero y 31 de diciembre de 1927, debiendo efectuarlo en el transcurso del corriente mes. En las oficinas del Colegio se facilitarán los impresos necesarios, cuidando de su presentación en la administración de Rentas Públicas y de solventar cualquier duda que pudiera presentarse al extenderlas.

El «Esbarjo Particular Amics Intims» ha organizado para hoy, sábado, día 14, a las diez de la noche y en la Sala Parthenon, de la calle de Balmes, 137, una fiesta que consistirá en un selecto baile, amenizado por una celebrada orquestina.

La Agrupación de Alumnos y Ex alumnos de la Escuela Abate Oliva, efectuará el próximo domingo una visita al Museo Arqueológico del Parque de la Ciudadela.

Punto de reunión: Arco de Triunfo, a las diez de la mañana.

Dicha agrupación ha nombrado la siguiente Junta Directiva:

Presidente, Francisco Faura; vicepresidente, Julián Arxer; secretario, Luis Vila; vicesecertario, Vicente Plá; tesorero, Eduardo Senabre; contador, Miguel Vicens; bibliotecario, Angel Bertrán; vocales, José Prat, Juan Plana, Juan Enrich y Antonio Casanovas.

Con un atento B. L. M. del director general de Rentas Públicas, hemos recibido un ejemplar de la «Estadística Industrial y de Comercio», correspondiente a los años 1925-26, editado por dicho centro directivo.

Han sido cursados al ministro de Hacienda y director general de Abastos el siguiente telegrama:

«En nombre Asociación general agropecuaria de la Cuenca hidrográfica del Ebro, felicitámosle disposición reformando tributación carnes mataderos de conformidad con moción presentada por esta entidad, último Congreso municipalista de Barcelona, en que fué aprobada por unanimidad recomendar la adopción de tal disposición. Salúdale barón de Abella, presidente; Lleo Puiguriguer, secretario».

ESTOMAGO? GASTROCLORINA

Acusado por falsedad en documento público, ha comparecido ante los tribunales, Manuel Ibáñez, con el que no tiene ninguna relación de parentesco don Manuel Ibáñez Martínez.

La música catalana

ha tenido en Madrid una afortunada exaltación en el festival organizado por el maestro Lasalle.

El ilustre maestro Lamote de Grignon habla con ese motivo de la música catalana en el número de LA ESFERA que aparecerá hoy sábado.

En el mismo número se publica una interesantísima información sobre la vida científica de Carracido, escrita por el sabio químico, académico y catedrático de Farmacia don Obdulio Fernández, y unas interesantes páginas del mismo Carracido.

OSRAM
OSRAM
Concesionarios para la venta
AEG Ibérica de Electricidad, S. A.
RONDA UNIVERSIDAD, 22

CALENDARIO

Sale el sol a las 7'16. Se pone a las 4'46.

Sale la luna a las 12-16. Se pone a las 11'28 de la mañana.

—Santos de hoy. San Hilario, obispo y doctor; Eufrasio, obispo; Malaquías, profeta; Félix de Nola, mártir; Odo, cartujo y confesor; Oridoco, confesor franciscano; Bernardo de Corleón, confesor. Santa Macrina.

Santos de mañana.—Domingo—San Pablo, primer ermitaño; Mauro abad; Benito y Macario obispos. Santa Secundina, virgen y mártir.

Ateneo Enciclopédico Popular

Ha celebrado reunión la Sección de Estudios Políticos y Sociales del Ateneo Enciclopédico Popular bajo la presidencia de Pedro Gorga Artigas.

El tesorero señor Grau dió cuenta de la situación económica de la Sección correspondiente al último semestre y el secretario señor Sender, de los asuntos de secretaría.

Los reunidos comentaron favorablemente la disposición del Gobierno de dedicar parte de los 26 millones de superavit del presupuesto a la liberación de las ropas de uso personal pignoradas por familias pobres que alcanzan la suma de más de 12 millones de pesetas.

También se ocuparon los reunidos de la Ley de Retiros Obreros, laborando para que en ella sean incluídos más de un millón de trabajadores que por ganar más de 4.000 pesetas anuales no están comprendidos en la Ley de Retiros por culpa de los legisladores y que la pensión de una peseta diaria sea elevada a mil anuales y que esta pensión puedan cobrarla los obreros que tengan cumplidos 60 años como máximo, incluso los periodistas, que con la cantidad recaudada en seis años por las Cajas Colaboradoras del Instituto Nacional de Previsión que pasan de ciento cincuenta millones de pesetas está justificada la razón de la demanda.

También se ocuparon de la crisis de trabajo que el Gobierno podría remediar mediante la creación de una Caja Nacional para el Subsidio al Para Forzoso a la que podría contribuir con aportaciones los Ayuntamiento, Diputaciones, Estado y los elementos patronales y obreros ocupados al trabajo, que sin representar gran esfuerzo para ninguna de las partes señaladas podría solucionarse un problema de verdadera justicia para unos ciudadanos que como todos forman parte integrante de España.

Y finalmente se cambiaron impresiones sobre la tributación que los obreros están obligados a pagar en concepto de utilidades, no encontrando razón que justifique tal impuesto, si los obreros no reciben recompensas con leyes de garantía que les permitan tener una completa seguridad en la vida del trabajo como tienen establecido los empleados y funcionarios del Estado.

NOTAS TELEGRAFICAS

Entre los destinos vacantes a proveer entre las clases e individuos del ejército y armada, figuran los siguientes en esta provincia:

Mozo de carga de Correos, en Barcelona, con 1.500 pesetas anuales. Cartero de San Juan de Mediona, sin sueldo. Cartero de Sardañola, con 750 pesetas. Cartero de Castellví de Rosanes, con 312'50 pesetas. Cartero de Odena, con 600 pesetas. Cartero de San Julián de Palou, con 365 pesetas. Cartero de San Lorenzo de Sanvall, con 187'50 pesetas. Cartero de Castellví de la Marca, con 187'50 pesetas. Cartero de San Lorenzo de Savall, con 562'50. Cartero de Torre de Claramunt, con 456'50. Peatón de Vich a San Bartolomé de Grau, con 1.000 pesetas. Peatón de Calaf a San Pedro de Ars, con 600 pesetas. Peatón del extrarradio de Hospitalet de Llobregat, con 1'500 pesetas. Peatón del extrarradio Barcelona con 1.500 pesetas.

—Ha reanudado su servicio por haber restablecido su comunicación, la estación telefónica municipal de Lanaja (Huesca).

—Han sido abiertas al servicio con el carácter de unipersonales, las estaciones telegráficas del Estado, de Covarrubias (Burgos), y Santa Cruz de la Zarza (Toledo), esta última de nueva creación.

—La Dirección General de Comunicaciones ha acordado conceder gratificaciones de 750, 500, 350 y 300 pesetas, respectivamente, al Jefe de Centro don Facundo Valverde Chozas, Jefe de la División segunda, al Subjefe de Sección, don Dionisio Sanz Castillo; Jefe del Negociado octavo; al oficial don Conrado Lozal Sánchez y al Auxiliar primero de C. y O. don Francisco Espinós y Ripoll, ambos adscritos al Negociado de la Dirección General, como recompensa al trabajo especial y extraordinario efectuado en la contabilidad radiotelegráfica internacional, que ha dado por resultado un ingreso superior a 140.000 pesetas anuales en beneficio del Estado.—Roldán.

VIDA DEPORTIVA

FUTBOL

El partido «Barcelona»-«Español»

LA DELANTERA REALISTA

La formación definitiva de los equipos que el domingo jugarán en el campo de Las Corts un partido decisivo para la clasificación en el Campeonato de Cataluña, está dando lugar a preguntas de muchos lectores, a los que contestamos que sólo las directivas del «Barcelona» y del «Español» saben cuáles son los jugadores que se alinearán a las órdenes del señor Menchaca.

Parece que en el equipo del «Barcelona no habrá variación, y que lo integrarán:

Llorens,
Walter, Mas,
Arnau, Castillo, Carulla,
Piera, Ramón, Samitier, Arocha y Sagi.

En cambio, para la formación del equipo realista se barajan muchos nombres. Hoy se decía que sólo habrá variación en la delantera, que quedará integrada por Ventolrá, Vilar, Llauger, Buj y Comas. Nosotros no aseguramos ni negamos que éste sea el quinteto atacante del «Español». Recogemos, a título de información, la noticia de ayer circuló.

Campeonato de Cataluña

La jornada futbolística del domingo, será sin duda alguna la de mayor trascendencia de todo el campeonato, pues en ella, además del encuentro Barcelona-Español, que podemos considerar como el match «clou» del día, deben celebrarse otros encuentros muy importantes, tanto por la rivalidad existente entre los contendientes, como por la influencia que sus resultados pueden tener en la clasificación final de los Clubs.

Solo en el caso de que el C. D. Europa pueda ganar el partido que tiene anunciado con el F. C. Badalona, subsistiría el empate entre los Clubs Español - Barcelona - Europa que se anuncia para el caso de que el F. C. Barcelona pueda ganar el partido del domingo con el Español. Y para lograr la conservación del privilegiado lugar que actualmente ocupa, el C. D. Europa tendrá que emplearse muy a fondo para lograr vencer al equipo costeño, que en sus últimas actuaciones se ha revelado como peligroso adversario. Si a éste añadimos que el C. D. Europa, con un solo empate que consiga en el partido de referencia, queda eliminado de la clasificación, comprenderemos el gran entusiasmo que sus equipiers han de poner en el partido del domingo.

Sans-Gracia, será otro de los partidos que deben celebrarse el domingo, y en él los dos contrincantes han de hacer los mayores esfuerzos para mejorar su situación en la clasificación general del campeonato, consiguiendo la victoria en este partido, que tan difícil se les presenta.

Otro plato fuerte nos depara el domingo con el encuentro Tarrasa-Sabadell, que se celebrará en Tarrasa, y en el que nuevamente se enfrentarán los rivales del Vallés, en encuentro cumbre para los mismos, en el que han de poner en juego toda su ciencia y entusiasmo para lograr la supremacia futbolística en la comarca del Vallés.

Ene l Grupo B. hay fijados los siguientes encuentros:

Martinenc-Lleida, campo F. C. Martinenc.

S. Andreu-Iluro, campo del Sant Andreu.

Gimnástic-Atlétic, campo del Club Gimnástic, y

Manresa-Júpiter, campo del C. E. Manresa.

Todos los partidos comenzarán a las tres de la tarde.

Los segundos y terceros equipos Barcelona-Español

Los segundos y terceros equipos de estos Clubs, jugarán por la mañana en el campo de juego del R. C. D. Español.

Habrá servicio extraordinario de autobuses, desde la Plaza de Cataluña a los campos del C. D. Europa y Las Corts, organizado por la Compañía General de Autómnibus.

Nuevamente se recomienda al público se abstenga de adquirir localidades sin la correspondiente entrada, pues no se permitirá la entrada en el campo de Las Corts al que no esté provisto de la entrada general correspondiente.

Con el fin de evitar aglomeraciones de público en las puertas del campo de Las Corts, se recomienda a los asistentes procuren entrar con la mayor antelación posible, a cuyo objeto las puertas del campo se abrirán a la 1'30 de la tarde.

Europa - Badalona

La noticia de que durante el partido que en la tarde de mañana jugarán en el campo del Europa el primer equipo de este club y el del Badalona, se tendrá al corriente de las incidencias del sensacional Barcelona - Español a los esspectadores que a él concurran, ha interesado vivamente al sinfín de aficionados al fútbol que, en la imposibilidad de adquirir entradas para el partido de referencia, acudirán en masa al terreno «europeo», donde, al tiempo que podrán presenciar un interesantíssimo partido como es el que jugarán Europa-Badalona, podrán conocer, con todo detalle, el desarrollo del encuentro de Las Corts.

Los equipos del Sabadell

Para disputar a los equipos del Tarrasa la victoria en su propio terreno, los teams sabadellenses se opondrán frente a sus eternos rivales, con la siguiente formación:

Primer equipo, a las 2'45 de la tarde:

Carceller, Devesa, Sorribas, Martí, Llumá, Tena I, Ros, Beltrán, Tena II, Virgili y Pérez.

Segundo equipo, a las once de la mañana:

Cucurull, Moral, Rosés, Serdá, Querolt, Guera, Escriu, Sala, Teixidó, Sitjes y Canturri.

Tercer equipo, a las nueve de la mañana.

X., Casas, Tronchoni, Selles, Ferrer, Mota II, Batalla' Amunné, Xiva, Pruella y Flaqué.

El Athlétic de Sabadell

Los negri-gualdos les toca desplazarse a Tarragona para disputarle al Gimnástico de dicha ciudad el correspondiente partido de campeonato. Su alinación es idéntica a la que presentaron últimamente contra el Júpiter, o sea la siguiente:

Pascual, Pujol, Vilalta, Salomó, Peraferrer, Conesa, Tronchoni Pastor, Carol, Moix, Albareda.

Los equipos de la Unión Sportiva de Sans

Los equipos que la Unió E. de Sans alineará el próximo domingo contra el Gracia F. C., estarán formados de la siguiente manera:

rimer equipo: Casanovas, Domingo, Moliné, Soligó, Gularons, Calvet, Carpio, Besoli, Olivella, Crexells, Oliveras. Suplentes: Paussas y Gallén.

Segundo equipo: Montagut, Torredeflot, Sanahuja, Pausas, Angles, Vallejo, Torredeflot II, Calvet II, Miró, Valls, Fandos.

Tercer equipo: X. Coma, Mallafré, García I, Monleón, Elías, Puig, García II Mascaró, X, Arribas.

Los equipos del Badalona

Para luchar frente al Europa, mañañana domingo, el Badalona presentará los equipos siguients: Sabaté, Pujol, Salom, Castillo, Rosell, Pérez, Cristiá, Boada, Pi, Vadera y Pera por el reserva, y Ros, Samsó, Folch, Torrella, Bertrán, Viñas, Sangüesa, Castro, Fargas, Company y Tejedor III por el titular.

BOXEO

Velada amateur en Sabadell

El programa combinado por el «Boxing Club Sabadell» para el pasado martes, si bien era muy nutrido, no ofrecía, al parecer, grandes alicientes; el público, debido a esta circunstancia, se retrajo algún tanto y no acudió como otras veces al Principal Moderno. Contrariamente a todos los pronósticos, la reunión resultó un verdadero éxito deportivo, pues todos los combates fueron brillantemente disputados, y la velada transcurrió en medio de grandes aplausos.

Los resultados que se registraron en la misma fueron los siguientes:

Navarro contra Esteve, pesos mosca, a cuatro rounds de dos minutos, como todos los que se sucedieron. Nivelado en extremo y bien disputado, se resolvió acertadamente en match nulo.

Ossorio contra Doménech, pesos plumas. El primer asalto, que fué durísimo, vió besar la lona a los dos boxeadores; en el segundo, Ossorio siguió tenazmente atacando, y Doménech, francamente agotado, fué declarado en inferioridad física.

Poquet contra Ginestá, pesos moscas. Como los anteriores, de una gran dureza y llevado a gran tren. Poquet logró ligera ventaja en tres asaltos y anular el restante, siendo merecidamente declarado vencedor.

Ferret contra Brú, pesos moscas. Los tres primeros rounds fueron nivelados, y el tercero neto de Ferret, que hizo un buen combate y se llevó la decisión.

Lorente-Margarit, pesos gallos, en match revancha, dió lugar a una encarnizada batalla, que se resolvió a favor de Lorente, por ínfima ventaja.

Codesal-Cañizares, pesos plumas. Muy nivelado, el match nulo con que se decidió no fué bien visto por el público, que estimaba vencedor a Cañizares.

Muñoz (amateur) contra González (profesional). Después de un dominio aplastante de Muñoz en los cuatro asaltos, la decisión dando por vencedor a éste, fué premiada con una gran ovación, ya que el amateur hizo un gran combate.

El combate final entre el amateur Montllor y el profesional Gómez, a peso libre, registró otro merecido triunfo de Montllor, que, en plena forma, hizo abandonar el ring al profesional en el tercer asalto. Fué calurosamente aplaudido por sus numerosos incondicionales, que cada día son mayores.

El árbitro y juez único, señor Rizzo, bien en su cometido.

Neumáticos
Descuentos: 20 % + 15 % sobre los precios de tarifa
Service - Station
JOSÉ MANZANARES
ARAGON, 272 Teléf.° 3427 A.
IMPORTANTE — Descuentos especiales para partidas

LAWN-TENNIS

Flaquer-Sindreu en el Turó

En las pistas del Real Lawn Tennis Club del Turó», entidad organizadora del Concurso de Navidad, se celebrará, mañana domingo, el partido del Campeonato individual, único pendiente del citado concurso, que tuvo que suspenderse el pasado domingo porque anochecía ya cuando, tras haber empatado a dos «sets» llevaba Flaquer ventaja de un juego.

De acuerdo ambos jugadores, se convino que dicho match se celebrara íntegro y que para no exponerse a un nuevo aplazamiento, se señalara para su celebración las once de la mañana.

Sin duda el anuncio de este match será recibido con satisfacción por los numerosos adeptos al noble juego, pues no es muy corriente poder presenciar en nuestras pistas partidos de tanto interés.

Recuerda el Turó que, como en todos los partidos de dicho Concurso, la entrada será libre.

PELOTA VASCA

El Concurso Social del Vasconia

Los partidos que se celebrarán el próximo día 15 en el Frontón Principal Palace, entre los señores socios de este Club, serán como sigue:

Primer partido, a mano, a las diez de la mañana: Orsola Abad contra J. M. Hernández y Roca.

Segundo partido, a cesta, Grupo B: Escudero y Orozco contra Steegmann y Portabella.

Tercer partido, a pala: Aguirreurreta e Iñarra contra Arbélaiz y Ubarrachena.

Cuarto partido, a cesta, Grupo A: Jaumá y Rovirosa contra Steegmann.

NAUTICA

La gran regata del domingo

Mañana domingo se celebrará la gran regata para embarcaciones a motor de todas categorías que el «Real Club Náutico» organiza anualmente.

Esta regata será de handicap, dándose las compensaciones en recorrido, las cuales se calcularán teniendo en cuenta las velocidades corregidas en las pruebas preparatorias celebradas.

La salida se dará frente al edificio flotante del «R. C. N.», a las once en punto de la mañana, para todas las embarcaciones, estableciéndose la clasificación por el orden en que crucen la línea de llegada, después de efectuado el recorrido correspondiente.

El recorrido a efectuar fuera del puerto será frente a la Escollera de Levante, donde serán fondeadas las boyas a virar por las embarcaciones.

ESGRIMA

Homenaje al Maestro de Armas, don Félix Lyon

En el Círculo del Ejército y de la Armada y en el Casino de los Sargentos de esta guarnición, se han iniciado subscripciones a favor del renombrado Maestro de Armas de dichos Centros del Ejército, don Félix Lyon, con objeto de recaudar la cantidad de 825 pesetas, que corresponden a los gastos reales y timbres de la condecoración de la Cruz de segunda clase (placa), del Mérito Militar, que S. M. el Rey, le concedió en recompensa a la excelente enseñanza de la esgrima, durante treita y cuatro años en las guarniciones de Madrid, Granada, Málaga, Cartagena y Cádiz, y de ellas, veintitres años, en la de Barcelona, plaza que ganó por oposición.

Según se nos manifiesta, se iniciaron en otros Centros aristocráticos subscripciones con el mismo propósito.

Por su buen trato y las simpatías que se ha captado entre los esgrimistas que concurren a las diversas Salas de Armas, es de esperar que el propósito del homenaje al veterano Maestro de Armas don Félix Lyon, obtendrá el éxito que se merece, lo que deseamos a los organizadores, como al homenajeado.

Radiotelefonía

Programa para hoy, sábado, día 14

BARCELONA (Radio Barcelona)

11: Campanadas horarias de la Catedral. Parte del servicio meteorológico de la Diputación Provincial de Barcelona. Estado del tiempo en Europa y en España. Previsión del tiempo en el mar y en las rutas aéreas.

13'30 a 14'45: Emisión de sobremesa. Trio Iberia, discos de gramola y recitaciones.

17'30: Apertura de la estación. Emisión especial compuesta de obras musicales por el Quinteto Radio, discos selectos de gramola y recitaciones variadas.

18: Cotizaciones de los mercados internacionales y cambio de valores.

18'10: El Quinteto Radio interpretará: «Childhood Memories», two step; «El crepúsculo de los dioses», selección; «Etincelles», vals; «Cielo argentino», pericón «Los sobrinos del capitán Grant», selección; «Reve de violette», marcha.

20'30: Curso elemental de francés para radioyentes.

21: Campanadas horarias de la Catedral. Parte del servicio meteorológico de la Diputación Provincial de Barcelona. Estado del tiempo en Europa y en España. Previsión del tiempo en el NE. de España, en el mar y en las rutas aéreas.

21'5: Cotizaciones de valores y monedas. Ultimas noticias.

21'10: El Quinteto Radio interpretará: «Cleopatra», obertura.

21'20: La Orquestina Demons Jazz interpretará: «Nice about you», fox; «Far away bells», fox; «Calling», fox; «Maribel», tango; «Chinese Lanterns», charlestón; «Margaritas», fox.

22: Cierre de mercados.

22'5: Retransmisión desde Unión Radio E A J 7, Madrid.

BARCELONA (Radio-Catalana)

21: Boletín meteorológico de Cataluña; Pronóstico del tiempo; Cotizaciones de Bolsa de Barcelona; Santos del día; Crónica de arte, deportes y modas.

Acto de concierto:

Carmen Antonini, (tiple); Vicente Quelart (tenor); Francisco Oriol (tenor); Buenaventura Dini (violoncelista); Orquesta Radio Catalana.

Programa de la señorita Antonini:

«Ivan Preghi»; «A Granada»; «Castellana, ¿cómo fué?»; «Mattinata»; «En calesa».

Programa del señor Quelart:

«Tosca»; «El huésped del Sevillano», romanza segundo acto; «Los gavilanes»; «Llora»; «Pel teu amor».

Programa del señor Oriol:

«Muntanyenca»; «La guinda»; «Estrellita»; «Napolitana»; «Dame tus besos».

Programa del señor Dini:

«Traume»; «Sarabande»; «Reverie».

Programa de la Orquesta Radio-Catalana:

«Karama», marcha; «Freischutz»; obertura; «Serenata española»; «Ditmol», fox; «Tout pres de vous»; «Lointain bonheur» vals lento; «Madame», fantasía; «Somni dolç», sardana; «Plaisir d'amour»; «El califa» marcha mora.

UNION-RADIO-MADRID

11'45: Emisión de mediodía; Nota de sintonía; Calendario astronómico; Santoral; Recetas culinarias, por don Gonzalo Avello; Campanadas de Gobernación; Noticias de Prensa; Cotizaciones de Bolsa; Programa del día. —12'15: Señales horarias; Fin de la Emisión.—14 a 15'30: Sobremesa. Monna Lissa (cancionista); Orquesta Artys; La Orquesta: «La flauta encantada, obertura; «Minueto»; «La bruja», fantasía; Boletín Meteorológico; Información teatral; Monna Lissa: «Esa, soy yo»; «Fado liró»; «Las rosas del querer»; Revista de libros, por Isaac Pacheco; La Orquesta: «Los diamantes de la corona», bolero; «Danza siberiana»; «Manón», fantasía; Bolsa de Trabajo; Noticias de Prensa; Servicio especial para Unión Radio, suministrado por la Agencia Febus; La Orquesta: «La sombra del Pilar», pasodoble.—19: Concierto de órgano expresivo, por la señora Chevalier del Palacio. Primera parte: «Andante de la Sonata Patética»; «Preludio en «do» menor»; «Minuetto e Intermedio de la segunda suite de «La arlesiana»; Intermedio, por Luis Medina; Segunda parte: «Scherzo», «Bajo las palmeras», nocturno; «Vals brillante».—20: Música de baile; Transmisión de las Orquestas Palermo y Da Silva, del Alcázar.—20'30: Fin de la emisión.—21'30: Cursos radiados; Inauguración del curso de Educación del niño, en el hogar, a cargo de don Sidonio Pintado, maestro del grupo escolar Bailén.—21'45: Lección del curso de Oceanografía, a cargo de don Enrique Gastardi, astrónomo del Observatorio de Madrid. —22: Emisión de la Unión de Radioyentes, retransmisión por las estaciones de Barcelona E A J 1, Sevilla E A J 5, San Sebastián E A J 8, y Bilbao E A J 9; Campanadas de Gobernación; Señales horarias; Selección de la opereta en tres actos, basada en una leyenda persa, libro de Paso y G. del Toro, música del maestro Luna, «Benamor». Reparto: Benamor, señorita Dionisia Lahera; Darío, señorita García Ferrer; La Sultana madre, señorita Folgado; Nititis, señorita Caballé; Odalisca primera, señorita Luisa Liñán; Abe-dul, señor Luis Ballester; Juan de León, señor Emilio García Soler; Rajá-Tabla, señor Valentín González; Jacinto, señor José García Romero; Alifafe, señor Miguel García; Babilón, señor José Castejón; soldado primero, señor Francisco Monteagudo; soldado segundo, señor Luis Sánchez; coro general y orquesta de la Estación. Maestro director, José María Franco; Noticias de última hora; Servicio especial para Unión Radio, suministrado por el diario «El Debate».

RADIO CLUB CATALUÑA

Bajo la presidencia de don Alfredo Estublier, se celebró el viernes, día 6, la Junta general correspondiente al año 1927.

Se aprobó el estado de cuentas correspondiente a dicho ejercicio y acto seguido se pasó a elección de la nueva Junta Directiva, que quedó constituida en la siguiente forma:

Presidente, Dtor. don José Baltá Elías; vicepresidente, don Alfonso Estublier; secretario, don José Romero Sánchez; vicesecretario, don Joaquín Gallego; tesorero, don Luis Sagués; vocal primero, don Enrique Ferrer; id. segundo, don Alfredo Pujol.

Vocales residentes fuera de Barcelona:

Rdo. P. don Manuel Cazador, de San Julián de Vilatorta; don Ramón Canal, de Palma de Mallorca; don José Figols, de Sabadell.

La Comisión técnica quedó constituida por los señores:

Dtor. don José Baltá Elías; don Francisco Baqué; don Miguel Corella y don Martín Colom.

La nueva Junta ha tomado ya varios interesantes acuerdos para intensificar la labor de Radio Club, sobre todo en lo que se refiere a emisiones y recepción de extra-corta y a los trabajos de control de los laboratorios del Club, el cual como ya hemos indicado varias veces, es completamente gratuito para los señores asociados.

ASOCIACION NACIONAL DE RADIODIFUSION — EXTENSION CULTURAL

Mañana domingo, tendrá lugar en el Conservatorio de Manresa la séptima fiesta científico artística organizada por la Asociación Nacional de Radiodifusión, a beneficio de sus asociados residentes en Barcelona y poblaciones importantes de nuestra provincia, bajo el siguiente programa:

Apertura del acto por el señor presidente don Pablo Llorens Gispert.

Lectura del resumen histórico de la Asociación por el vicesecretario, don Ramón Pérez Vilar.

Descripción técnica de la emisora del Tibidabo, con proyecciones a cargo del ingeniero de Radio Barcelona don Joaquín Sánchez Cordovés.

Proyección de la película descriptiva y demostrativa de la Asociación Nacional de Radiodifusión, y de Radio Barcelona.

Presentación del señor Toresky.

EL PARTIDO BARCELONA-ESPAÑOL

Mañana domingo, Radio Barcelona retransmitirá, como de costumbre, el partido Barcelona-Español, a cuyo efecto se han tomado las necesarias disposiciones para la transmisión en en el acto de todos los incidentes, habiendo sido confiada la reseña de los mismos a personal competente que presenciará el acto.

LAS VELADAS ESCOGIDAS DE RADIOTEATRO EN RADIO CATALANA

UN GRAN PROGRAMA PARA EL DOMINGO

El domingo por la noche, se celebrará ante el micrófono de Radio-Catalana, la tercera de las sesiones escogidas de Radioteatro que con tanto acierto dirige el prestigioso periodista don Domingo de Fuenmayor, a cargo de la Compañía de comedias del primer actor, señor Llasat y la primera actriz Consuelo Soriano, que cuenta con tantos fervorosos admiradores como radioyentes hay en Barcelona.

Integra el programa de esa gran velada el estreno del sainete de costumbres madrileñas, en un acto, con ilustraciones musicales seleccionadas de «La verbena de la Paloma» del inmortal maestro Breton, titulado «¡Por ser la Virgen de la Paloma...!»

Es autor de la obra don Luis Ibáñez Villaescusa y tenemos, de aquélla, excelentes referencias.

Finalizará la fiesta con la lectura de bellas poesías, por toda la Compañía de Radioteatro y el señor Fuenmayor.

La noche del domingo es esperada con justificado interés por los radioyentes, que tan grato recuerdo guardan de las anteriores veladas de Radioteatro.

Música, Teatros y Cinematografía

COLISEVM

ORQUESTA DIRIGIDA POR EL MAESTRO BLAI NET
HOY, TARDE Y NOCHE
MARY PICKFORD en su más reciente creación

La pequeña vendedora

Super-producción Artistas Asociados

El triunfo de Kelly

Emocionante comedia deportiva (Producción Metro - Goldwyn)
:o:o: DIBUJO y REVISTA PARAMOUNT :o:o:
Próximo martes, GRETA GARBO y JOHN GILBERT en EL DEMONIO Y LA CARNE (Producción Non-Plus-Ultra Metro-Goldwyn)

Aristocráticos :: Salones :: **Kursaal y Cataluña**

Los predilectos de familias distinguidas
::—— Orquestas: JOVER - TORRENS ——::

Hoy, sábado, grandioso y espléndido programa: NOTICIARIO FOX, volumen 3, número 46; GRAN ÉXITO de la emocionante película

En alas de la tempestad

por el famoso perro Trueno y el gran artista William Russell; UNA NOVIA INALCANZABLE, cómica, y ÉXITO RUIDOSO de la super-producción

Erase una vez un príncipe...

magnífica comedia de ambiente mundano, magistralmente interpretada por los eminentes artistas George O'Brien y Virginia Valli :: Hoy, de 6 a 8, y mañana, domingo, durante la sesión matinal de 11 a 1, se despacharán butacas numeradas para la sesión especial de mañana :: Lunes, grandioso acontecimiento (La semana del buen humor): LA CENICIENTA DEL PALACE, colosal revista en colores, presentando sus estupendas creaciones en bailes exóticos la célebre Josefina Baker, y la divertidísima comedia Gran Luxor EL FRESCO DE LAS TRINCHERAS, gran creación de Sid Chaplin

CAPITOL CINEMA

PREFERIDO POR LAS FAMILIAS DE BUEN GUSTO
::— ORQUESTINA SUÑÉ —::

Hoy, SÁBADO, ÉXITO CLAMOROSO de la magnífica historia de Amor y Jovialidad, de los «Artistas Asociados»

La pequeña vendedora

por la sin rival estrella MARY PICKFORD

El triunfo de Kelly

(Metro - Goldwyn), por SALLY O'NEIL

EL TINTERO MÁGICO, dibujos; MAGAZINE METRO :: NOTA: Hoy y mañana, domingo, durante la Sesión Matinal de 11 a 1, se despacharán butacas numeradas para la Sesión Especial de 6 a 8 PRONTO, ESTRENO: EL DEMONIO Y LA CARNE, film «Metro-Goldwyn», por GRETA GARBO y JOHN GILBERT :o:o: TELÉFONO A 38

TIVOLI Templo de la Cinematografía :: Local magníficamente reformado y dotado de todo confort :: Calefacción :: Numerosa orquesta, bajo la dirección del maestro Dotras-Vila

HOY, TARDE A LAS CINCO, NOCHE A LAS DIEZ
44 Y 45 EXHIBICIONES DEL MEJOR ESPECTÁCULO DEL MUNDO

BEN-HUR

El film cumbre de la Metro-Goldwyn, que sólo se proyectará en el Tívoli Preferencia (Butacas platea y anfiteatro), Ptas. 3. General (Butacas primer piso), Ptas. 1'25 :: Mañana, domingo, Matinal a las 11. Tarde a las 3 y media y a las 6 (especial numerada). Noche a las 10: BEN-HUR. Hoy, de 6 a 8 de la tarde, se despacharán localidades, sin aumento, para la sesión de las seis de la tarde de mañana

GRAN TEATRO DEL LICEO

Hoy, sábado, 39 de propiedad y abono, a las ocho y cuarto. Debut de los eminentes artistas Sra. KINDERMANN y señores KRAUSS, GROENEN, MAROWSKY y Borchardt. Maestro director de orquesta: Max Von SCHILLINGS. 1.ª representación de la comedia musical en 4 actos, de R. Wagner LOS MAESTROS CANTORES tomando parte los artistas señora HUSSA y Sres. WIEDEMANN y SEIDEL :: Mañana, tarde, última representación de EL CABALLERO DE LA ROSA Miércoles próximo, presentación del célebre divo tenor PEDRO LAFUENTE debut de la célebre soprano María POLA PUEKER, con la ópera OTELLO. Se desp. en cont.

Teatro Catalán Novedades

A las 5, Reestreno de la famosa comedia de Artís

Seny i amor, amo i senyor

Protagonistas: Josefina Tapias y Ramón Martori. Noche a las 10, la magnífica comedia en 4 actos, de gran éxito, de L. Capdevila

El rei per força

Protagonistas: Ramón Martori y Emilia Baró. Gran presentación. Decorado de Batlle y Amigó. Lujosas toilettes :: Mañana, a las 3 y media, el espectáculo de Folch y Torres ELS PASTORETS o L'ADVENIMENT DE L'INFANT JESUS. Los Reyes obsequiarán a las nenas y nenes que asistan al espectáculo. Sardanas, cuplets de «Rovelló» (Aimeric). Sorprendente Pessebre. Magno apoteosis. A las 6 y a las 10, la divertida e interesante comedia EL REI PER FORÇA

TEATRO BARCELONA

Compañía de Comedias Selectas
:o:« LUISITA RODRIGO »:o:

Hoy, sábado, tarde a las cinco y cuarto, la comedia en tres actos de José Fernández del Villar

MIMÍ VALDES

Noche a las diez, la comedia en cuatro actos

La casa de la Troya

Tarde y noche, gran éxito de ::— CARLITOS GARDEL —:: genial intérprete de tangos argentinos
Mañana, domingo, tarde y noche
LA CASA DE LA TROYA y GARDEL

Triunfo-Cine Marina-Cine Nuevo

Hoy, sábado, acontecimiento cinematográfico, gran producción nacional: EL NEGRO QUE TENIA EL ALMA BLANCA, la película de más éxito; NACIDO PARA LUCHAR, por Tom Tyler; EL BANDIDO GENEROSO, CIEN AÑOS DE RECARGO; ACTUALIDADES GAUMONT y REVISTA DALFO
Domingo: LA PREMIERO RUBIA, de gran éxito

Notas Musicales

Nuevas publicaciones

NADALENQUES, POR EZEQUIEL MARTIN

Publicadas por Musical Emporium, han salido a la luz una colección de doce canciones de Navidad armonizadas por el maestro Ezequiel Martín.

Bastaría copiar el Pórtico con que las ilustra el maestro Juan Salvat, para realizar el comentario encomiástico que ellas merecen.

Sin embargo, aunque sea sintéticamente, amplíemos tan autorizada opinión, poniendo algo de nuestra parte.

«Flor de la Verge» y «El vell pastor», aparecen con envoltura chopeniana que avalora sus románticas melodías; «Anunciación», es su armonía de carácter moderno, pero de justo equilibrio; «Bella companyia», descuella por el acompañamiento que imprime carácter a la melodía; «El noi de la Mare», sobresale magníficamente por su ritmo de cuna con sincopados de bello efecto; «La nit alegre» y «Anem a Betlem», revelan sólidos conocimientos musicales; «La tune que tan tune», descuella por la originalidad que le imprime un sobrecanto basado en la escala de «re» natural mayor; «El rabadá», es de armonización efusiva; «Ofrenes a Jesús» resulta su base de sumo realce, y «Els Pastorets» y «El pobre alegre», aparecen por su envoltura, con musicalidad de relieve.

Caracteriza a Ezequiel Martín un amor de constancia al estudio, a la par que su temperamento, de sensibilidad, le permite realizar sus trabajos armónicos, no solamente con la perfección de un técnico consumado, sino que también imprimir a ellos, aquella magnitud propia de un arte de elevación.

Resplandecen, pues, en esas bellas melodías populares, una armonización maestra y una técnica pianística de primer orden, como propia de su autor que se destacó desde ha tiempo, como concertista notable de este instrumento de teclado.

«Somi d'infant», sardana para piano

Original de José María Plá, la Unión Musical Española ha editado esta sardana para piano, de factura sencilla y de flúida inspiración. De ritmo claro y preciso, a la par que de melodía sentida; es por su fácil mecanismo, asequible a todos los ejecutantes.

Canciones de Manuel Borguñó

Editadas por la misma casa Unión Musical Española, han salido a luz tres canciones con acompañamiento de piano, del reputado maestro Borguñó.

Se distingue este compositor por la inspiración con que avalora siempre sus melodías y por la armonización que las envuelve en las que se destacan sus relevantes cualidades de técnica musical

Son estas canciones publicadas ahora: «Pirinença», cuya melodía de acendrado sabor catalán la satura una armonía de ambiente de meditación; «No't sàpiga greu», de mucha vena melódica y relevante ropaje armónico, cantada que fué con sumo éxito por la notable cantatriz señora Plantada, y «Quant jo ja seré mort», que se destaca por un sabor de clasicismo romántico de singular encanto que la avalora y enaltece.

Como todas las del maestro Borguñó, son estas canciones dignas de figurar en los programas más escogidos.

Canconer selecte

UNAS TRADUCCIONES DE JOAQUIN PENA

Publicados por el ilustrado musicógrafo don Joaquín Pena, ha aparecido a la luz pública una colección de cuarenta cantos espirituales con acompañamiento de piano, de Juan Sebastián Bach.

El solo nombre de Bach, por sí sólo, dice la importancia de ese conjunto de lieder. Aquella elevación de uncitiva musicalidad que resplandece con toda la luz radiante del genio, se manifiesta esplendorosamente.

Y Joaquín Pena, el temperamento de sensibilidad exquisita que consagró todas las energías de su vida a las cosas del espíritu, se manifiesta también en esas sus traducciones, en las que, además de su pulcritud y propiedad, se destacan por lo justo de su acentuación prosódica y ortográfica aplicadas a tan magna música.

Son los autores traducidos:

Ermann Neumeister, Martín Opitz, Paul Gerardt, Ulritch Bogislaus, V. Bonin, David Trommer, Johann Crisstopp, Ruben, Johann Franck, Bartholo-Richter, Magnus Daniel Vinen, Johan Eusebius Schmidt, Glorg Christian Schemelli, Simon Dach, Martín Optiz, Gaspar Ziegler, J. H. Till, Erns Christopp Homburg, Segismund Von Birten, Elisabeth Von Senitz, Johann Rist, Adam Drese, Johann Daniel Herrenschmidt, Godfried Arnold, Juliana Patientia Schult y Wolfang Christoph Denler.

Este cuaderno, quinto de la serie publicada por el señor Pena, y en los que aparecen, respectivamente, los nombres de los geniales compositores Beethoven, Schubert, Schumann y Fauré, tanto por la elevación de su contenido literario y musical, como por su magnífica presentación, se hace indispesable para todos aquellos que sientan predilección por las creaciones puras del arte.

J. N.

CONCIERTO DE LA BANDA MUNICIPAL

La Banda Municipal dará un concierto en la Plaza del Rey el domingo, a las once y cuarto de la mañana, ejecutando el programa siguiente:

Primera parte: «Coriolano», obertura, Beethoven; Suite de «La condenación de Fausto» (Minueto de los fuegos fátuos, Vals de las sílfides, Marcha húngara), Berlioz.

Segunda parte: Obertura «El holandés errante», Wágner; Ezpatadantza de la ópera «Amaya», Guridi; Sardana de «La processó de Sant Bartomeu», A. Catalá; Intemedio de «El baile de Luis Alonso», JiméneJz; Danza de los velos de «Salomé», R. Strauss.

«LA PETITE SCENE», DE PARIS, EN LA «ASSOCIACIO DE MUSICA DA CAMERA»

Viene, por fin, «La Petite Scéne», famosa institución de París consagrada al cultivo de las pequeñas obras maestras del teatro lírico mundial. Se trata de una institución de «élite», dirigida por un artista excepcional, Xavier de Courville.

Actuarán en Barcelona en la «Associació de Música da Camera», a la que cabe felicitar por haber podido vencer, por fin, tantos inconvenientes como ofrece una empresa de este carácter. Vendrá «La Petite Scéne» expresamente de París, para regresar en seguida al mismo punto.

Representarán dos deliciosas óperas cómicas de Gluck, «L'ivrogne corrigé» y «Le Cadi dupe», además de una de Mozart, que bien pudiera ser la famosa «Bastien et Bastienne».

Están ultimados todos los detalles, incluso la fecha: el lunes, día 30 del actual.

Teatro Catalán Romea

Compañía Catalana VILA-DAVI
:: Primera actriz: María Vila ::
Primeros actores: Daví y Nolla

Hoy, tarde a las 4'30
:-: PRECIOS POPULARES :-:
Ultimas representaciones de UN MILIONARI DEL PUTXET
Noche a las 9'45, Asociación de Merceros: El indiscutible éxito de Roure
:o:o:o T'ESTIMO!... o:o:o:
Mañana, tarde a las 3'30: ELS PASTORETS GARROFA I PALLANGA. SS. MM. los Reyes Magos asistirán a la representación. Todos los niños y niñas serán obsequiados. A las 6, última irremisiblemente en día festivo de UN MILIONARI DEL PUTXET
Noche a las 10, LA OBRA DEL DIA, DE ÉXITO CLAMOROSO
:o:o:o T'ESTIMO!... o:o:o:

ELDORADO
ERNESTO VILCHES
y su Compañía Dramática
Ha quedado abierto el abono

Teatro Eldorado

:-: PRECIOS POPULARES :-:
Tarde, 4'45. Noche, 9'45

La Villana

joya musical del
maestro VIVES
Todos los días, tarde y noche
ÉXITO FORMIDABLE

Visiten el Gran Café Restaurant
Au Lion d'Or

TEATRO GOYA

:-:-:- Empresa -:-:-:
Vilaseca y Ledesma, S. A.
Hoy, sábado, tarde a las 4'30. Noche a las 9'30. Extraordinario éxito: EL PEREGRINO, por Charles Chaplin (Charlot). O. JARQUE, famoso antipodista; SOLEA, LA MEJORANA, excelente bailarina. Exito de la genial actriz del couplet, única en su género
::— AMALIA DE ISAURA —::
Succés de los couplets «El charlestonfould», «Dichoso mantón» ANTONIO MARTIANEZ, exquisito recitador y genial intérprete de las más bellas poesías hispano-americanas

Bailarinas

SEÑORITAS DE CONJUNTO
:o:o: SE NECESITAN :o:o:
Presentarse el lunes, 16 de 3 a 5, en el
TEATRO CÓMICO

Teatro Poliorama

COMPAÑIA TEATRO LARA
Director: EMILIO THUILLIER

Hoy, a las 5 y cuarto
El conflicto de Mercedes
A las 10 y cuarto
La mujer que necesito
GRAN ÉXITO CÓMICO
Mañana, domingo, a las 3 y media: LOS HIJOS DE TRAPO A las 6: LA MUJER QUE NECESITO. A las 10 y cuarto: EL CONFLICTO DE MERCEDES

TEATRO COMICO

Dirección artística
:o: MANUEL SUGRAÑES :o:
Hoy, sábado, 14 enero de 1928
Tarde a las 4'30 y noche 9'45
:-: 65 y 66 representaciones :-:
de la revista de éxito creciente
EUREKA
Alegría, fastuosidad, bellos decorados, escenas regocijantes, inspirados números de música, lujosos trajes, hermosas mujeres, grandes artistas
Triunfo de Tamarina et Fredoff Sisters G... Anselmo Fernández y toda la Compañía. 110 artistas españolas y extranjeras, 110 110 xilofones
Noche, después de la revista EUREKA, para que las personas impresionables no se vean obligadas a ver sus terribles experimentos, actuará el
Derviche AZIZ
::—:— ULTIMOS DIAS —:—::
con sus espeluznantes experiencias: Clavarse un puñal en la cabeza a golpes de mazo. Clavarse un puñal en el pecho. Cocer dos huevos sobre la lengua con un hierro candente. Perforación de la lengua y de la garganta. Clavarse sobre un tablero
Los que padezcan enfermedades nerviosas no deben ver los experimentos de AZIZ. Servicio de médicos para los accidentados. Butacas a 5 ptas. Asientos numerados, a 2 ptas. Se despacha con 11 días de anticipación. Teléfono 334 A :: Mañana, domingo, tarde a las 4: EUREKA. Noche: EUREKA y el :o:o:« Derviche AZIZ »:o:o:

Teatro Victoria

Compañía de Zarzuela VALLEJO - BERAZA - ARELLANO. Hoy, sábado, tarde a las 4 y media. Popular. BUTACA 1 Pt. 1.º BOHEMIOS, por MERCEDES CASAS. 2.º ROSA DE IRLANDA. 3.º Reposición de LA SUERTE LOCA, creación cómica de LOLITA ARELLANO y FERNANDO VALLEJO. Noche a las 10 menos cuarto. 1.º Estreno en España del pasatiempo en un acto y 3 cuadros, de Luis Chiappi y Emilio Gabás, música de los maestros Font y Viladomat LA HIJA DE ADAN. 2.º El grandioso y verdadero exitazo del maestro MILLAN ::— NOCHE DE GUERRA —:: ovaciones delirantes al cuadro histórico EL ABRAZO DE VERGARA

MONUMENTAL :-: PADRO WALKYRIA :-: EXCELSIOR

Hoy, sábado, éxito: EL SÉPTIMO CIELO, film Titán-Fox, por Janet Gaynor y Charles Farrell El amor de Sonia, Gloria Swanson; Con la frente muy alta, Maurice Flynn; Cien años de recargo; Una novia y un millón cómica :: Mañana, sesión matinal de 11 a 1; noche, estreno EL TRAPERO DE PARIS

Pathé Cinema - Pathé Palace
Reina Victoria y Salón Miria
Calefacción en todos los locales

Hoy, sábado, ÉXITO de la divertida comedia vodevillesca

Madame no quiere tener hijos

interpretada genialmente por María Corda y Harry Liedtke; CANCION A LA VIDA, por Erna Morena y Angelo Ferrari; UN TIO CON TODA LA BARBA, cómica; ACTUALIDADES GAUMONT
De 8 a 9 y media, sólo en Pathé-Palace: LA MUÑEQUITA DE FRANCIA por Mae Murray, como reprise
Mañana, noche, ESTRENO de la grandiosa super-producción UFA, de gran lujo EL ÚLTIMO VALS
NOTA: Se despachan localidades numeradas para la sesión de las seis de mañana, domingo, en Pthé-Cinema

Gran Teatro Español
Hoy, sábado, tarde a las 4 y media: L'ALMANAC DE L'ESPAÑOL 1928 y Reprise de LA MANERA DE FER-HO
Noche a las 10, grandioso éxito del vodevil en tres actos
¡Fassi'm un petó!
Mañana, domingo, tarde a las 4: EL CAPÓ DE NADAL y FÁSSI'M UN PETÓ! Noche y todas las noches, el franco éxito FÁSSI'M UN PETÓ!

TEATRO TALIA
La Bombonera del Paralelo
Hoy, sábado, tarde a las 4 y media. BUTACAS 1.ª CLASE, 2 PTAS. LAS DEMAS LOCALIDADES, 1 Pta. GENERAL 0'50
La historieta en 2 actos y 8 cuadros, del maestro Alonso: LAS AVIADORAS. Estreno en este teatro de la farsa matrimonial en un acto, dividido en 3 cuadros y un sueño como para no despertar, en prosa, de Antonio Paso, música del maestro Luna EL APURO DE PURA. Noche a las 10 menos cuarto. BUTACAS 1.ª CLASE, 2 Ptas. LAS DEMAS LOCALIDADES, 1 Pta. ENTRADA GENERAL, 0'50. EL REGALO DE BODA, EL APURO DE PURA y estreno en España de LAS TENTADORAS

¿Pueden los padres divorciarse?
:o:o:o:o: VEA USTED :o:o:o:o:
HIJOS del DIVORCIO

OLYMPIA
Mañana, domingo
TARDE A LAS 4
NOCHE A LAS 9 Y CUARTO
Una obra maestra de la pantalla
Miguel Strogoff
film completo, 5.500 metros por el célebre
Ivan Mosjouskine
NATALIA KOVANKO y TINA MELLER
Momentos culminantes de la película: «El gran baile de gala en el Palacio de los Czares», «La batalla de Omsk e Irkutsk», Las escenas en las estepas siberianas, La tortura de Miguel Strogoff, Las grandes fiestas del emir Feglas, Las fantásticas correrías de los cosacos, Una fiesta religiosa en el Kremlin
Comenzará el espectáculo, tarde y noche, con la proyección del MÁXIMO ÉXITO DE RISA
UN MARIDO DE OCASION
por Syd Chaplin
2.000 metros de escenas cómicas. Las dos películas (7.500 metros), en la sesión de la tarde y en la sesión de la noche
Precios: Butacas I clase, a pesetas 1'50. Butacas II clase, pesetas, 1. Entrada general, 0'50.

CINE PRINCESA
Hoy, colosal programa: GENTE DE GUANTES, Gigante Fox, por George O'Brien y Edmund Lowe; La primera noche, Bert Lytell; Corazones y contratos, joya Universal, Billie Dowe; Noticiario Fox; El tren de cascabeles :: Domingo, noche: EL SÉPTIMO CIELO, éxito

DIANA - CONDAL - BOHEMIA
ARGENTINA - ROYAL - IRIS-PARK
Hoy, magnífico programa
:: LA MONA DE MI NOVIA :: extraordinario film cómico, por Syd Chaplin
El intenso drama
ERRORES DEL DIVORCIO por Florence Vidor
:-: NACIDO PARA LUCHAR :-: por Tom Tyler, Chispita y Vivales
LA MENTIRA DE FLORIDOR cómica, y
NOTICIARIO FOX NUM. 41
Mañana, domingo, Matinal a las 11. Tarde y noche, grandes programas. Noche
ESTRENO SENSACIONAL
:o:o:o BEAU-GESTE :o:o:o
el mejor film de la Paramount

JACINTO VERDAGUER Y SUS INTERPRETES DEL DOMINGO

Son ya conocidos los nombres de los artistas a quienes ha confiado «Concerts Blaus» la interpretación de la sesión en honor del poeta Jacinto Verdaguer, anunciada para el domingo próximo, por la tarde, en el Palacio de la Música Catalana.

En primer lugar, Andrea Fornells de Sayós, cuyo estilo exquisito, que penetra el sentido de sus interpretaciones, dándoles un espíritu muy puro y muy musical, tan adecuado ha de ser para creaciones del tipo de las producidas sobre letras del gran místico catalán.

Será secundada por Juan Gibert-Camins. «Concerts Blaus» consideran una buena suerte haber podido contar con tan excelente pianista. Una vida de intensa actividad musical, le retiene constantemente en París, su residencia habitual, de unos años a esta parte. Vino unos días para celebrar con los suyos las pasadas fiestas y ha tenido la deferencia de retrasar unos días su regreso a la capital francesa para unirse al tributo en honor de «Mossen Cinto».

Los elementos musicales de la fiesta quedan completados con el glorioso «Orfeó Català», dirigido por el maestro Millet, así como también por el eminente maestro A. Pérez Moya, quien se ha encargado de la parte de órgano de algunas de las obras corales.

Otro elemento artístico de importancia excepcional, que contribuye a dar título de solemnidad a la sesión Verdaguer, es el maestro Llongueras. Por su gran cultura, por su temperamento de verdadero y apasionado artista y por sus conocimientos de la recitación, constituye el maestro Llongueras el intérprete ideal para las obras del inmortal autor de «Idil·lis i cants místics».

EL TEATRO

Notas informativas

POLIORAMA.—El jueves dió su audición poética la actriz argentina Gloria Bayardo, confirmando su fama de gran recitadora de habla castellana. La colonia argentina, que era numerosa en el público, hizo a su compatriota grandes ovaciones al final de todas las poesías, obligándola a repetir algunas fuera de programa, lamentando que los compromisos que tiene la señorita Bayardo en Palma de Mallorca no permitan volver a aplaudirla hasta su regreso de aquella Isla.

El domingo, 15, a las tres y media, se pone en escena la comedia «Los hijos de trapo», y a las seis «La mujer que necesito». A las diez y cuarto de la noche, la graciosa comedia de Muñoz Seca «El conflicto de Mercedes».

La opereta bufa «Galeón»

Ante un considerable número de amigos y gente de teatro, se ha dado lectura a la opereta bufa «Galeón» original de los celebrados autores Miguel Angel Gómez y Antonio Pejoan, con música del inspiradísimo y popular maaestro Barceló.

El libreto, bien tramado, tiene un interés creciente en los cuatro cuadros de que consta la obra, y está lleno de situaciones cómicas y chistes de buena ley.

La partitura, magistralmente hecha y desarrollada, tiene varios números que se popularizarán como la mayor parte de la música del notable maestro.

Los concurrentes al acto han felicitado, con todo entusiasmo, a los señores Sánchez y Pejoan y al maestro Barceló, esperando que el estreno de «Galeón» constituirá el mayor éxito de la temporada.

¿Vendrán a Barcelona los chinos gladiadores?

Se recordará que la empresa de un importante teatro barcelonés había gestionado el contrato de la famosa troupe de artistas «The Chineses Gladiators», sin conseguir firmarlo a causa de los muchos compromisos que dichos artistas tienen adquiridos.

En lugar de seguir las negociaciones con el representante de «The Chineses Gladiators», ha entrado en tratos con la empresa de un teatro berlinés, que tiene anunciada para en breve la reaparición de dichos artistas, solicitando un aplazamiento para el debut, a fin de que puedan presentarse en Barcelona.

De momento la empresa alemana no ha accedido a la petición, pero una segunda súplica parece que ha producido cierto efecto, hasta el punto de que, sin que haya nada cierto, nada efectivo, se tiene una impresión que más bien se inclina al optimismo que a otra cosa.

De manera que, tal como están las cosas, nada tendría de particular que en breve se pudiera dar, en firme, la noticia de que los chinos gladiadores actuarán en breve en Barcelona.

ELDORADO
ERNESTO VILCHES
y su Compañía Dramática
Ha quedado abierto el abono
Mañana, domingo
a las cinco de la tarde
SOLEMNIDAD ARTISTICA
:::-: Sexta Sesión del Ciclo :-:-:
«LOS POETAS Y LOS MÚSICOS»
en honor del inmortal poeta
JACINTO VERDAGUER
con la cooperación de los eminentes artistas
ANDREA FORNELLS
J. GIBERT-CAMINS
J. PÉREZ-MOYA
JUAN LLONGUERES
Orfeó Català
dirigido por el eminente
:-:-:-: MAESTRO MILLET :-:-:-:
Palacio de la Música Catalana
"CONCERTS BLAUS"
Localidades, sin aumento: Puerta Angel, 1 y 3, de 3 a 7 tarde

¿TIENEN DERECHO LOS PADRES A DIVORCIARSE?
:o:o:o:o:o: VEA USTED :o:o:o:o:o:
HIJOS del DIVORCIO

Folies Bergere
Music-Hall de primer orden
50 BELLÍSIMAS ARTISTAS, 50
El más grande programa de atracciones
:-:-:-:- MARIA AIXELÁ -:-:-:-:
canzonetista a dicción
FRIDA Y SU EXCÉNTRICO
notables barristas cómicos
:-:- CONCHITA GRANERO -:-:
extraordinaria bailarina
Lujosa presentación
:o: ASUNCIÓN PASTOR :o:
eminente canzonetista
nueva en Barcelona

BA-TA-CLAN
MARQUES DEL DUERO, 85
:: TODOS LOS DIAS ::
Tarde, 3'30 :: :: Noche, 9'30
:o:o:o: 50 artistas, 50 :o:o:o:
Todas las noches, a las 11, y vísperas y festivos tarde a las 5, el mayor éxito de la temporada, la revista en dos actos
Amor y flores
Director: G. SERRANO
De 1 a 3, GRAN DANCING en el Cabaret

FRONTON PRINCIPAL PALACE
Hoy, sábado, tarde a las cuatro y media, interesante partido
QUINTANA y SALAZAR
::—— contra ——::
ALBERDI y VEGA I
Noche a las diez y cuarto
Extraordinario partido
IRIGOYEN III y GOMEZ
::—— contra ——::
HERMANOS CAZALIS
Nota: Mañana, noche, MARCELINO contra CAZALIS II
Local dotado de calefacción

FUTBOL
Campionat de Catalunya
Diumenge, día 15 gener a les 3 tarda
:o:o:o:o: GROP A :o:o:o:o:
EUROPA - BADALONA
camp Europa
SANS - GRACIA
camp Sans
BARCELONA - ESPAÑOL
camp Barcelona
TERRASSA - SABADELL
camp Terrassa
:o:o:o:o: GROP B :o:o:o:o:
MARTINENC - LLEIDA
camp Martinenc
S. ANDREU - ILURO
camp Sant Andreu
GIMNÁSTIC - ATLÉTIC
camp Gimnástic
MANRESA - JÚPITER
camp Manresa
Per a entrades i localitats, a les oficines dels Clubs i a les taquilles dels camps el día dels partits
Servei extraordinari d'Autómnibus des de la Plaça de Catalunya als camps del C. D. Europa i F. C. Barcelona, per la Companyía General d'Autómnibus

Vida Religiosa

Cuarenta Horas. — Continúan en la Parroquia de San Jaime. — Se descubre a las ocho de la mañana y se reserva a las seis de la tarde.

Comunión Reparadora. — Hoy en la Basílica de Santa María del Mar.

Vela en sufragio de las almas del Purgatorio. — Hoy turno de San Rafael Arcangel.

Noticias

PARROQUIA DE SAN JAIME

Con motivo de las Cuarenta Horas, se celebrará durante los días 13, 14, 15 y 16, la función en honor de Jesús Sacramentado, con toda solemnidad. A las diez habrá Oficio cantado por la reverenda comunidad, y por la tarde, a las cuatro y media, canto solemne de vísperas, completas, maitines y Laudes, terminando con la bendición y reserva.

NOTICIAS

Prosiguiendo el obispo la visita pastoral en la parroquia de San Gervasio, visitará el próximo lunes, por la mañana, el convento y colegio de Religiosas de Jesús-María; el convento de Religiosas Carmelitas de la Caridad, calle de Londres; colegio de los Hermanos de las Escuelas Cristianas y convento de Hijas de las Caridad de San Vicente de Paúl. Por la tarde, practicará la visita, en la Casa Noviciado de Religiosas Concepcionistas, convento de María Reparadora, convento de Religiosas Hijas de San José y colegio de Religiosas de la Compañía de Santa Teresa de Jesús.

Anemia
Debilidad
Tuberculosis
Desnutrición
Raquitismo
Convalecencias
se combaten tomando
CARNE LÍQUIDA
del Dr. VALDÉS GARCÍA, de Montevideo
GRAN TONICO-NUTRITIVO
Cada frasco representa el alimento de tres kilos de carne.

EL GREMIO DE PROFESORES PARTICULARES EN HONOR DE LA SAGRADA FAMILIA

Mañana, día 15, honrará el Gremio de Profesores particulares de Cataluña, a su Patrona la Sagrada Familia, con una solemne misa de Comunión general, a las ocho de la mañana en la iglesia de Nuestra Señora de la Esperanza (Palma de San Justo, 2).

La junta directiva de la entidad ruega a los asociados acudan todos a dicho acto religioso.

El día 12 de febrero celebrará el Gremio una solemne sesión musical, pudiéndose recoger las invitaciones en el local social o en la librería de don José María Lliterri (Bajada de la cárcel).

OBITUARIO

A los sesenta y dos años de edad y cuarenta y uno de religión, ha fallecido la reverenda madre Teresa Darnacullet, del Instituto de Hermanas Carmelitas de la Caridad.

La consagración episcopal del administrador apostólico de Ibiza

La consagración episcopal del reverendo Padre Salvio Huix, nombrado administrador apostólico de Ibiza, se celebrará en la catedral de Vich y actuará de consagrante el Nuncio de Su Santidad monseñor Tedeschini.

Apadrinarán, según noticias, al Padre Huix, don Francisco Bach de Portolá y doña Concepción Vila, viuda de Rocafiguera.

Será secretario de Cámara del nuevo prelado el reverendo doctor don Amadeo Colom, catedrático del Seminario Conciliar, y mayordomo el reverendo Munial, vicario de Igualada.

Con motivo de su elevación a la dignidad episcopal, el Padre Huix está recibiendo varios y valiosos regalos, entre los cuales figura un magnífico bastón de mando, construído de concha, que le ofrece el Ayuntamiento de San Miguel de Cladells, su pueblo natal.

Para el regalo del anillo pastoral y de la capa magna quedó abierta una suscripción cuya suma asciende ya hoy a más de cuatro mil pesetas.

Vista de una causa en el Supremo de Guerra

Madrid, 13.—En el Supremo de Guerra y Marina se ha visto esta mañana la causa contra el cabo de mar José López Rubio, por el delito de maltrato de obra a un inferior, y contra el marinero del crucero «Princesa de Asturias», Emilio Espinosa, por el delito de insulto de obra a superior.

El procesado, con otros marineros y una mujer, penetraron en un café de Ceuta, donde surgió una disputa, agrediendo dicho soldado al cabo, cortándole la cara.

El cabo contestó repeliendo la agresión.

El Consejo de guerra ordinario condenó al soldado a reclusión militar perpetua y al cabo a seis meses de prisión militar menor.

El fiscal del Supremo ha solicitado para Espinosa la pena de reclusión militar perpetua y para el cabo cuatro años de prisión mayor.

El defensor solicitó la conmutación de la pena por otra que estime conveniente el tribunal para el soldado y la absolución para el cabo.

La vista ha quedado pendiente de sentencia.

Pathé Cinema - Pathé Palace
Reina Victoria y Salón Miria
Mañana, domingo, 15 de enero (noche)
Sensacional Estreno
:o:o:o:o: de la maravillosa producción UFA :o:o:o:o:
EL ULTIMO VALS
Película producida por el consorcio PARAMOUNT-UFA-METRO
Un verdadero alarde de riqueza, que enmarca un asunto delicadamente sentimental y sugestivo
El amor de dos corazones exaltado a lo más sublime
Magistral creación de las bellísimas artistas
Liane Haid, Sussi Vernon
y del simpático actor
WILLY FRITSCH

CIRUJANA CALLISTA
Gabinete instalado en los salones de la peluquería Escoda
Plaza Cataluña, 9
Con todos los adelantos que la Ciencia moderna aconseja y todas las comodidades de los más renombrados gabinetes europeos y norteamericanos y unas tarifas de
Precios asequibles

INFORMACION GENERAL DE CATALUÑA

GERONA

FALLECIMIENTO DEL TENIENTE CORONEL DE LA GUARDIA CIVIL

Gerona, 13.—En Madrid ha fallecido el teniente coronel de la Guardia civil don Abelardo Gutiérrez, primer jefe de la Comandancia de dicho Instituto en esta provincia, que había ido a la corte en uso de licencia por enfermo.

EL REGRESO DEL GOBERNADOR

Gerona, 13.—Mañana, sábado, saldrá de Madrid, para Barcelona, el gobernador civil de Gerona, señor Rodríguez Chamorro.

Probablemente llegará a esta capital, el domingo en uno de los trenes de la tarde.

UNA CONFERENCIA

Gerona, 13.—Anoche, la distinguida profesora doña Carmen Isern, dió una conferencia en la Biblioteca Popular de Figueras, desarrollando el tema "Nuevas orientaciones femeninas en la vida social", siendo presentada por el presidente de la Diputación, señor Bassols.

La disertación de la señorita Isern, muy documentada, resultó interesantísima, mereciendo calurosos aplausos del numeroso auditorio, que llenaba por completo el salón de actos de la Biblioteca.

LAS BODAS DE ORO DE UNA ENTIDAD CORAL

Gerona, 13.—El próximo domingo, la sociedad coral "La Regional", con su presidente, Junta directiva y socios y el coro de Unión Republicana, irán a Ripollet del Vallés, para saludar al coro "El Vallés" y asistir a las bodas de oro de esta entidad coral, colocando un lazo en su estandarte.

REUS

DEL AYUNTAMIENTO — REUNIONES — VARIAS

La Comisión Permanente, en su última sesión, despachó lo siguiente:

Por la sección provincial de Presupuestos Municipales ha sido declarado firme el de este Ayuntamiento.

Don Romualdo de Anta y de Asís solicita se le nombre ayudante gratuito de la Escuela Municipal de aprendices y del Comercio.

Los alumnos de la Escuela de Ingenieros Industriales de Barcelona solicitan se les subvencione los viajes de prácticas que efectúen.

Don Baltasar Figueras Subietas solicita ampliación y modificación del contrato que tiene celebrado con este Ayuntamiento para el suministro de agua a esta ciudad.

Se autoriza a don Francisco Ardévol Mercadé para construir dos chalets económicos en un solar de los calles de Guimerá y Zorrilla.

Se acuerda instruir expediente de obra ruinosa de la casa número 6 de la calle de Astanislao Figueras y 9 de la Baja de San Pedro.

Se acuerda también atender la petición formulada por el Gremio de lampistas, electricistas y latoneros, de que se conceda un plazo durante el cual puedan efectuarse tomas de agua potable con franquicia de derechos municipales.

Y por último se aprueban seis traspasos de propiedades funerarias.

—Han celebrado reunión general las entidades Centro de Lectura y "Orfeó Reusenc".

—Asimismo la anuncian para el día 15 la Asociación de Iniciativas, en las Casas Consistoriales, y para el día 16 la Asociación de la Prensa, en el Centro de Lectura.

—La Sociedad "Empresas y Contratas, S. A.", que tenía establecido con el Ayuntamiento el contrato para la recogida de basuras, hace público que, habiéndolo rescindido, da por terminado el servicio particular que efectuaba en los pisos.

—Con la comedia "Mi mujer es un gran hombre" se ha despedido la compañía Bover-Torner, que con singular acierto ha venido actuando durante estas pasadas fiestas en el teatro Bartrina.

—Ha fallecido en esta ciudad doña Josefa Agulló Prats, esposa del conocido abogado don Joaquín Piñol.

—Durante el pasado mes de diciembre, la policía urbana ha prestado 73 servicios, y la Guardia rural 41.

—Mañana, domingo, en el Estadio Reusense, se enfrentarán en partido amistoso la Selección Rápits, de la U. S. de Sans, y el primer equipo del Reus Deportiu.—C.

TORROELLA de MONTGRI

MUERTO A CAUSA DE UN ACCIDENTE. NOMBRAMIENTO

A consecuencia del accidente de caza de que di cuenta días pasados, le fué amputada una pierna al joven Juan Vilosa, falleciendo a las pocas horas de practicada esta ojeración.

—Han sido nombrados: juez Municipal, don Vicente Folgado; suplente, don José Pujol; fiscal, don José Thomas, y suplente don Ignacio Capellá.

—Brillante resultó la cabalgata de Reyes, que, como todos los años, organiza el Ateneo Montgrí. Al compás de una música recorrió las principales calles de la población, finalizando el cortejo en el patio de las escuelas nacionales, donde el presidente del Ateneo dió las gracias a los niños, por el recibimiento hecho a los Magos, y al Ayuntamiento y Ropero del Niño Jesús de Praga por la colaboración prestada a tan simpática fiesta. Se celebró concurso de farolillos, repartiéndose valiosos premios del Ayuntamiento, del Banco de Palafrugell y del Ateneo.—C.

TARRAGONA

GRAVE ACCIDENTE EN LA FABRICA DE AZUFRE

Tarragona, 13.—En la instalación de refinerías de azufre que posee la "Unión Sulfur" en esta ciudad, ha ocurrido esta mañana un grave accidente.

La instalación consta de varios edificios. Uno de ellos explotó a consecuencia de haberse producido un pequeño incendio en una cámara.

La explosión se produjo en una cámara de cemento armado destinada a la sublimación del azufre y, al estallar, derribó el edificio.

En él había almacenados de cincuenta a sesenta mil quilos de azufre.

Las pérdidas han sido muy considerables. Afortundaamente, no se han registrado desgracias personales por la circunstancia de que, a la hora en que ocurrió el suceso, no había en la fábrica más que un solo vigilante, que se encontraba casualmente en otro de los edificios de la instalación.

—Bajo la presidencia del señor López Bertrán, se ha reunido la Comisión Permanente de la Junta de Obras del Puerto.

Se han aprobado las cuentas de gastos de las obras de defensa de la playa de Cambrils, efectuadas en diciembre último y que importan 2.049'65 pesetas.

Han sido aprobadas las relaciones presentadas por los contratistas de las obras de los muelles, tramos primero y segundo del dique de Levante, instalación eléctrica y vías para las grúas.

La Junta ha quedado enterada de la última relación mensual de recaudación, que alcanza la suma de 76,167 pesetas y del actual estado de fondos, que arroja un disponible de 914,191 pesetas.

—El próximo domingo celebrará el somatén la revista anual en el Campo de Marte, a las doce del mediodía.

—Encuéntrase en esta ciudad el pintor don Joaquín Mir, que efectuará una Exposición de sus obras.

Se propone pasar unos días en esta ciudad, dedicándose a pintar algunos cuadros.

—Para el día 27 del corriente, la Sociedad Filarmónica anuncia un concierto, que correrá a cargo de la Agrupación barcelonesa Sexteto Granados.

COMISIÓN A MADRID

Tarragona, 13.—Esta noche, en el expreso, sale para Madrid una Comisión de representantes de las fuerzas vivas de Tarragona, para gestionar vxarios asuntos de interés para esta ciudad.

Forman parte de esta Comisión, el alcalde don Andrés Segura, el teniente alcalde señor Boixó, el arquitecto municipal, don José María Pujol, presidente de la Junta de Obras del puerto, don José López Bertrán, el secretario de la Cámara de la Propiedad Urbana, don Antonio Ballvé.

CHOQUE DE UN AUTOMOVIL Y UN CARRO

Tarragona, 13.—En el kilómetro 211 de la carretera de Cambrils a Vilaseca, el automóvil número 1.868, de esta matrícula, chocó con el carro número 323 de la matrícula de Vilaseca, destrozándolo completamente y resultando herido el dueño del carro, José Albira y la caballería con las patas fracturadas.

VUELCO DE UN AUTOMOVIL

Tarragona, 13.—Esta mañana, en la carretera de Valls, antes de llegar a Vallmoll, un auto volcó, a consecuencia de habérsele roto el eje de dirección, quedando los tres ocupantes debajo del vehículo.

Fueron auxiliados por unos transeuntes, que, con agradable sorpresa, vieron que todos habían sufrido ligeras contusiones.

ESPARRAGUERA

NOTICIAS LOCALES

En el Paseo de Marimón, el domingo día 8 pasó la revista anual reglamentaria el somatén.

—El movimiento de población durante el pasado año de 1927 ha sido el siguiente: Nacimientos, 99; matrimonios, 52; defunciones, 68.

—El Municipio acordó adherirse al homenaje proyectado en honor del reverendo doctor don Pedro Garriga Marill, natural de esta villa e inventor del método de taquigrafía garriguista.

—En los bajos de las Casas Consistoriales se halla expuesta la lista de los cuarenta mayores contribuyentes que tienen derecho de sufragio para compromisarios en las elecciones de senadores.

—Los tradicionales "balls de casats" del día de Reyes se vieron animadísimos en todas las Sociedades recreativas.

—Los coros de la visita domiciliaria, el día 8, festividad de la Sagrada Familia, celebraron solemnes actos piadosos.

—Se encuentran en período de franca convalecencia los señores Francisco Prats D., maestro nacional, y Pedro Puig B., constructor de obras. Lo celebramos.

—En el mercado local se nota cierta tendencia a la baja en los aceites; actualmente se pagan a 55 duros la carga. Los vinos continúan encalmados por la resistencia de los cosecheros a malvender. Huevos, a 3'50 pesetas la docena.—C.

LÉRIDA

NOTICIAS VARIAS

Lérida, 13.—La Empresa del servicio de autobuses, en vista de la aceptación que han tenido por parte del público y para mejorar el servicio, ha acordado adquirir un nuevo coche.

—La Jefatura de Obras Públicas ha enviado al Gobierno civil los documentos relativos al tercer período de expropiación de las fincas expropiadas en el término de San Martín de Maldá, con motivo de la construcción de la carretera de Madrid a Francia en el trozo de Tárrega a Arbeca.

—El Gobierno civil, a propuesta de la primera División Hidrológica Forestal, ha abierto expediente de expropiación del monte llamado de Las Moreras, del término municipal de Anserall, para continuar los trabajos hidrológicos forestales que se efectúan en la sección quinta de la cuenca del Segre.

—El Tribunal Supremo de la Hacienda Pública ha aprobado definitivamente las cuentas de 1926, correspondientes a la fundación benéfico-docente "Pablo Aliñá", de Solsona.

—El día 29 del corriente se reunirá en junta general la Asamblea provincial de la Cruz Roja, para celebrar la sesión anual reglamentaria.

—A instancia de Josefa González Ferrer, de Barcelona, se ha hecho en este Gobierno civil un registro de pertenencia de una mina de lignito, enclavada en los términos municipales de Coll de Nargó y Gramós.

—Anoche regresó de Barcelona el primer teniente de alcalde de este Ayuntamiento, don Ramón Montull.

EL ALCALDE Y EL GOBERNADOR REGRESAN DE MADRID

Lérida, 13.—Anoche, en el rápido de Zaragoza y procedentes de Madrid, llegaron el gobernador civil general Correa y el alcalde señor Pujol.

A la estación salieron a esperarles el presidente de la Diputación, el secretario del Gobierno en funciones de gobernador interino, con el personal de oficinas, los diputados provinciales señores Sanmiguel y Serra, el segundo teniente de alcalde en funciones de alcalde señor Serecigni y otras personalidades.

Desde la estación se trasladó el gobernador al Gobierno civil, posesionándose inmediatamente de su cargo.

El gobernador y el alcalde vienen muy bien impresionados de las gestiones tramitadas en Madrid en favor de la construcción del muro de defensa y de la Estación.

TOMA DE POSESION DEL ALCALDE

Lérida, 13.—Esta mañana se ha posionado de su cargo, el alcalde señor Pujol, cesando, en el desempeño del mismo, el segundo teniente de alcalde señor Serecigny.

Al despacho de la Alcaldía han acudido esta mañana, numerosos concejales, para saludar al señor Pujol y cambiar con él impresiones acerca del estado de los asuntos que motivaron su viaje a Madrid.

OTRAS NOTICIAS

Lérida, 13.—Han terminado las obras de consolidación del firme del camino vecinal de Fulleda a la carretera de Lérida a Tarragona.

—El próximo domingo, a las once de la mañana, los nuevos reclutas de esta guarnición, jurarán la bandera. Cada cuerpo lo efectuará en su cuartel respectivo.

—El próximo domingo tendrá lugar la acostumbrada feria mensual de ganado lanar.

—La temperatura máxima ha sido hoy, de 6 grados y la mínima, de 1 bajo cero.

AVINYO

NOTICIAS LOCALES

Muy lucidas y concurridas han transcurrido las fiestas de Navidad, Año Nuevo y Reyes, siendo muchos los forasteros que nos visitaron en dichos días. En el de Año Nuevo, y en el teatro del Café Independent, se dió una función por la compañía de "Caza y Pesca", de Manresa, interpretando las obras "María Rosa", de Guimerá, y "Un tros d'home", de Asmarats", que fueron muy aplaudidas.

—En las fábricas se ha procedido a la vacunación del personal y demás personas que lo han solicitado.

—Han contraído matrimonio el distinguido joven José Doménech con la señorita Encarnación Sellarés y la señorita Tecla Mas con don José Illa. Lo celebramos.

—En días consecutivos cayeron dos nevadas que no cuajaron mucho tiempo a causa de la humedad que había. En los últimos días ha brillado un espléndido sol.—C.

GELIDA

NOTICIAS DIVERSAS

El domingo pasado, en el "Casal Catequístic", los aficionados de Castellbisbal representaron los "Pastorets", luciendo espléndidos trajes y profusión de decorados. Fueron muy aplaudidos.

—El movimiento de población durante el año pasado fué el siguiente: Matrimonios, 9; nacimientos, 52, y defunciones, 23, por lo que el pueblo de Gelida demuestra con hechos numéricos su renombrada sanidad.

—El Estado está haciendo una gran reparación en el piso de la carretera que va de Martorell a Villafranca.

—Hasta ahora, la temperatura ha sido muy variable, y en estos últimos días ha recrudecido un poco.—C.

MANRESA

PREPARATIVOS DE CARNAVAL

Manresa, 13.—La Asociación de Dependientes ha comenzado los preparativos del festival que celebra todos los años el martes de Carnaval, y que consistirá en un concurso infantil de trajes, con premios a los niños y niñas que más se distingan por la originalidad y riqueza de sus disfraces.

—Entre los empleados del Depósito de máquinas de la Compañía del Norte se ha iniciado una suscripción en favor de los reclusos de esta cárcel de partido.

—Para el día 11 de febrero se anuncia un torneo de billar entre aficionados del Casino de Manresa y del Círculo Mercantil de Igualada.

—Se celebró anoche, en el Gran Kursaal el espectáculo anunciado a beneficio de la Asociación de la Prensa de Manresa y su comarca.

El local se llenó por completo y hubo aplausos para todos los artistas que tomaron parte en el festival.

—La Guardia municipal ha detenido al menor de diez y seis años Luis Alter Puig, que se fugó de la casa paterna.

—Se ha renovado el Comité directivo de la Asociación Profesional y Montepío de Empleados y Obreros del Ayuntamiento de Manresa, adherido a los Sindicatos libres.

Han sido elegidos: Presidente, don Francisco Ramio; vicepresidente, don Casimiro Sallent, y secretario, don Bartolomé Puigeu.

—Los maestros de Sallent, señora Prat, y de Manresa, señor Guiu, han comunicado a la Inspección de Primera Enseñanza el detalle de las excursiones verificadas con los alumnos a Cardona, los de Sallent, y a las fábricas de Manresa, los de esta ciudad.

MORA LA NUEVA

LA PEÑA AJEDRECISTA — OTRAS

Organizado por la Junta directiva de la Peña ajedrecista "Escacs Moranovenc Club", tuvo lugar, durante los días 6 y 8 del corriente un hermoso festival en el salón-café del Ateneo Obrero de ésta.

Por la tarde del día 6 se celebró un torneo de simultáneas, en el que el notable jugador señor Devesa jugó contra catorce tableros, demostrando no en vano ser considerado un verdadero maestro. El resultado fué el siguiente:

Partidas ganadas por el señor Devesa, diez; jugando contra los señores Juncosa, Pujol, Papaceit, Albi, Ciurana, Girbau, Campos, Piñol, Esbri y Lorán (F.).

Partidas perdidas, vencedores, señores Sastre, Pedret, Piqué y Lorán (J.).

Por la noche del día 6, el señor Devesa dió una conferencia acerca de las modernas aperturas de ajedrez, y a continuación jugó unas partidas a ciegas, demostrando una vez más su maestría.

Por la tarde del día 8 se alineó contra diez tableros, saliendo vencedor de los señores Lorán (J. y F.), Esbrí, Piqué, Ciurana, Pedret, Girbau y Juncosa. Fué vencido por uno solo, o sea por el señor Papaceit, y consiguió tablas con el señor Piñol.

Durante los cuatro días que estuvo entre nosotros el señor Devesa en todos cuantos actos tomaba parte, pues su carácter le hace ser querido de todos, cosechó muchísimos aplausos.

Esperamos poder verle de nuevo ante la afición ajedrecista.

—Las Sociedades Centro Obrero Agrícola y Ateneo Obrero preparan grandse bailes de Carnaval. Durante la presente temporada de cine nos obsequian ambas con escogidos programas, anunciándonos el Ateneo para mañana "Carmen", por Raquel Meller, y para el día 17 "Baixant de la Font del Gat".

—En el Centro representó el pasado día 8 la compañía de Amichatis el vodevil "Vosté será meva" Gustó a la concurrencia, que fué numerosa.—Corresponsal.

PIERA

LOS CARGOS JUDICIALES — MOVIMIENTO DEMOGRAFICO — OTRAS

Ha sido recibida con generales muestras de satisfacción la noticia de que por la superioridad, en la renovación extraordinaria de los cargos judiciales, hayan sido reelegidos los señores que hasta la fecha lo han venido desempeñando con el aprecio que se merecen por su amor a las cosas de la localidad, señores don José María Munné Orpi, juez municipal; Pedro Solá Vilanova, suplente de juez; Antonio Llopart Jorba, fiscal; Miguel Ribas Valls, suplente de fiscal.

—Ha salido el primer número del nuevo periódico local "Activitat", redactado en catalán. Sea bien venido a la lid el nuevo colega, a quien deseamos vida larga y próspera.

—La Sociedad de carreteros de ésta está organizando diversos festejos con motivo de la tradicional fiesta de San Antonio.

Además de las fiestas religiosas se celebrarán grandes bailes, conciertos y pasacalles.

—Después de muchos días de lluvias, disfrutamos de una temperatura agradable, sobre todo en las horas de sol.

—Ya tenemos el nuevo campanario y reloj definitivamente colocado en la nueva Casa Consistorial.

—Han fallecido doña Emilia Armengol Esbert y doña Francisca Casals Durán. A sus familias les enviamos nuestro más sentido pésame.—C.

PUIGCERDÁ

NOTICIARIO

El próximo día 17, los caleseros de esta villa se proponen celebrar la fiesta de su patrón, San Antonio, con grandes festejos. Para amenizarlos, tienen contratada la renombrada coba Barcelona.

—Ha salido para Barcelona, con objeto de pasar el invierno en aquella capital la señora viuda Vidal, acompañada de sus hijas María Teresa y Riteta.

—Después de terminadas las vacaciones escolares de Navidad, el pasado día 10 se reanudaron las clases en las Escuelas Graduadas de ésta.

—Don Ramón Reus, de ésta, se ha trasladado a Barcelona, estableciendo una vaquería en la barriada de Horta.

—Durante los días 9, 10 y 11 ha hecho un tiempo magnífico, con cielo despejado y buen sol. El termómetro, a la sombra, ha marcado siempre diez grados sobre cero, al mediodía. —Corresponsal.

MATADEPERA

REPRESENTACION TEATRAL — LOS CARGOS JUDICIALES

Fué objeto de calurosos y bien merecidos aplausos la representación de "El misteri del boso", que el cuadro escénico de nuestro "Cassino Mataderench" dió el día de Reyes.

Si admirable fué la interpretación que a los papeles de "Perot" y "Pere Joan" dieron los señores Porcart y Bruach, respectivamente, no lo fué menos la que a la parte de traidor supo dar el señor Español, del que podríamos hacer párrafo aparte, examinando las diferentes fases de su complicado papel. Sellarés, en el suyo de "Jossep", si bien adoleció de falta de energía en el primer acto, estuvo a la altura apetecida en el segundo y tercero.

Los señores Riba, Argemí y Aymerich secundaron perfectamente.

Han sido relegidos en sus respectivos cargos las mismas personas que venían ejerciendo la administración de justicia.—C.

BERGA

EL MONTEPIO DE BOMBEROS DISPOSICION GUBERNATIVA OTRAS

En el local social del Montepío de Bomberos tendrá lugar mañana, domingo, día 15, a las tres de la tarde, la reunión general ordinaria para proceder a la renovación de la Junta y dar cuenta del balance de 1927.

—Por la Alcaldía se ha comunicado a las Empresas de espectáculos la disposición del gobernador civil ordenando que los programas que se repartan sean redactados en castellano.

—Se ha reunido el pleno del Ayuntamiento para proceder al alistamiento de los mozos del año actual.

—En el café Colón, mañana, domingo, habrá lucido baile amenizado por la orquesta "Joventut Bergadana".

—El movimiento parroquial durante el finido año fué el siguiente: 90 nacimientos, 150 defunciones y 46 matrimonios. Diferencia en menos, 60. —Corresponsal.

BADALONA

FIESTA DEL AHORRO — ACCIDENTE DESGRACIADO — OTRAS

Como teníamos anunciado, mañana, domingo, por la mañana, tendrá lugar la inauguración oficial de la sucursal de la Caja Provincial de Ahorros.

Para celebrar la inauguración, la Diputación ha regalado 1,500 pesetas en libretas de a diez pesetas cada una, que han sido entregadas a las Sociedades locales a razón de dos libretas cada una, cuyas entidades las han otorgado a sus socios.

Por lo que afecta a las Sociedades corales, sabemos que éstas las han otorgado a socios inválidos; una de ellas, el "Marítim", ha hecho entrega de una libreta a un niño de cinco años, huérfano de padre y madre, y que su padre había sido socio de la mencionada entidad coral.

El Montepío de oficiales barberos de sábados y domingos, en su reunión general de socios celebrada el pasado jueves por la noche, como no tiene ningún inválido, las sorteó entre los reunidos, siendo los agraciados Joaquín Miralles y Antonio Serra.

—Dirigiéndose a Badalona por carretera, y en una camioneta, José Cuadras, de la calle de la Providencia, número 139, al llegar a las inmediaciones del puente del Besós, fué embestido por un camión, dándole tan fuerte topetazo, que le inutilizó la camioneta, saliendo, afortunadamente, ileso del percance, dándose a la fuga el camión, que, no obstante, se le pudo tomar el número, siendo éste el 8.066 B.

Cuando el Cuadras se apeó del vehículo que guiaba, vió con extrañeza que un niño de unos catorce años estaba herido debajo del coche. Inmediatamente, un auto condujo al niño al Dispensario Municipal de ésta, donde fué asistido de heridas de gravedad en la región glútea y probable fractura de la pelvis. Dado su estado de gravedad, fué trasladado al Hospital Clínico.

No obstante no haber podido declarar, se sabe que el niño se llama Juan Montoliu, y, según supone el chófer José Cuadras, cuando ocurrió el accidente el muchacho debía estar montado en la parte trasera de la camioneta, sin que él lo supiese.

Información Nacional y Extranjera

EL ESTADO DE NUESTRA HACIENDA

El ministro del Ramo ha manifestado que la liquidacion definitiva del ultimo Presupuesto tardara varios meses en ser conocida y que el año 1928 sera mas delicado que el 1927

Madrid, 13.—Hablando de la liquidación del presupuesto, ha manifestado el ministro de Hacienda que la liquidación definitiva y matemáticamente exacta del último presupuesto tardará en terminarse varios meses, pues es preciso conocer, no solamente los pagos e ingresos materiales, sino los verificados por las resultas del ejercicio anterior, así como los que quedan pendientes.

Además hay qu examinar las mejoras de cuentas que rinden las 58 delegaciones y subdelegaciones de Hacienda.

Claro es que se ha publicado y se ha facilitado un avance, pero ha sido a base de datos provisionales.

Antes se tenia siempre la seguridad de lo que se pagaba al día, pero no se tenía ni un avance siquiera de los ingresos.

Yo establecí el servicio, desde enero con carácter eventual de que los delegados y subdelegados me dirigiesen cada día un resumen de las cifras de gastos e ingresos que se hiciesen y a base de estos datos se ha hecho el balance.

En 1925-26 el déficit importaba 600 millones de pesetas.

La explicación de que haya desaparecido ha sido que los ingresos han continuado con un aumento de trescientos millones en relación al año 1925-26; es es, la mitad del déficit, y respecto de los gastos hay una diferencia en menos de otros trescientos.

Claro es que no es posible detallar la minoración de los gastos por secciones: sin embargo, la baja mayor se acusa en Guerra y Marruecos y después sigue Fomento.

Aludió el ministro al presupuesto extraordinario, diciendo que ya sabe que se habla maliciosamente de ese presupuesto pero que, dejando a un lado la cuestión de principios, hay que confesar que las obras de rectificación que se dotan en el presupuesto extraordinario son de tal naturaleza que España jamás las hubiera podido abordar con sus recursos normales.

Ferrocarriles, firmes especiales, puertos, bases navales, edificios de Embajadas y delegaciones, grupos escolares, son todas necesidades cuyo remedio importaba varios millares de millones de pesetas.

El dilema era atenderlas o no atenderlas.

Lo segundo nadie lo defenderá.

Niega el ministro que con el presupuesto extraordinario se cubran atenciones del ordinario.

Hace notar que en el presupuesto extraordinario están claramente especificadas las obras y servicios a que afectan.

Durante el ejercicio de 1927 no se ha hecho un solo traspaso de servicio del ordinario al extraordinario; por el contrario, alguna vez se ha incurrido en el error, que subsanaremos, de dotar al presupuesto ordinario con pagos que se hicieon en el extraordinario.

También desmintió la insinuación que se ha deslizado de confundir muchos la cuenta de tesorería con la del presupuesto, cuando son cosas completamente diferentes.

Es verdad que al comenzar 1927 el saldo de la cuenta de tesorería importaba quinientos millones de pesetas, y que al terminar solo era de 52, pero eso no tiene importancia, porque la tesorería ha abonado importantes cantidades a cuenta de servicios ajenos al presupuesto ordinario.

Estima el ministro que el año 1928 será más delicado que el de 1927, porque en él hay que consolidar el terreno que se ha ganado en 1927.

—En breve reuniré en Madrid a los delegados de Hacienda para intensificar las administraciones y unificar las orientaciones.

No pensaremos—terminó diciendo—en nuevos métodos tributarios sino efectuando simplemente los que rijen.

Hay todavía mucha ocultación en todos los órdenes de la vida nacional y contra ella se impone una guerra sin tregua, porque los que se aprovechan perjudican al tesoro y más aún a los contribuyentes de buena fé.

«Diario Oficial de Guerra»

Madrid, 13. — Entre otras resoluciones de carácter general, publica las siguientes:

Se aprueba el proyecto de reconstrucción de la cubierta del taller de forja del parque del regimiento mixto de artillería, en la fortaleza de Isabel II, en Mahón.

Se concede el retiro al comandante de Ingenieros (E. R.), don Tomás López Casanova.

Participando que el general de brigada (E. R.) don José Callán Frías, ha sido baja por fallecimiento ocurrido en esta corte.

EL MARQUES DE MAGAZ DICE QUE ESTA MUY A GUSTO EN ROMA

Madrid, 13.—El marqués de Magaz ha manifestado que ha sido invitado a la comida que el lunes, por la noche, celebrarán los vocales del Directorio.

No ha negado que para la Embajada de Buenos Aires se le hicieron proposiciones.

El se encuentra muy a gusto en Roma, a donde marchará el martes, por la noche.

Añadió que el Gobierno había consignado medio millón de pesetas el año pasado para obras de reparación y restauración del palacio de la Embajada y terminar las obras de mejoramiento del mismo.

ACCIDENTES MORTALES

Málaga, 13.—En la carretera de Canillas a Algarrobo rodó por un terraplén Tomás Carrasco, de 65 años de edad.

Unos campesinos acudieron presurosos a prestarle auxilio, pero cuando lo recogieron era ya cadáver.

—Comunican de Alagarrobo que al tomar una curva el autobús de viajeros número 1.251, que se dirigía a Málaga, volcó. Un viajero apellidado Cortés, natural de Córdoba, sufrió heridas de tal gravedad, que falleció al poco rato.

FIRMA DE FOMENTO

Madrid, 13.—Modificando el artículo 28 del reglamento de explosivos de 25 de junio de 1920.

Declarando jubilado al ingeniero agrónomo don Donato Velayos.

Nombrando ayudante mayor de Obras Públicas de primera clase, a don José Ribas.

Concediendo grandes cruces del Mérito agrícola, a don Juan Benjumea, a don Mariano Fernández, a don Fernando Tangui y a don Federico Bernades.

Comendador de la misma orden al jardinero del Ayuntamiento, Cecilio Rodríguez.

Idem a un súbdito egipcio.

Idem a varios súbditos franceses.

Comendadores de la Orden, a varios súbditos franceses.

Nombrando delegado regio de la Confederación Sindical Hidrográfica del Duero, a don Julián Velasco.

Declarando de utilidad pública los trabajos hidrológico-forestales que se efectúan en la cuenca del río Vial, para todos los efectos de la expropiación forzosa.

Idem, ídem, en la cuenca del río Mijares.

Desestimando recurso de alzada interpuesto por don Nicanor Noval contra providencia del gobernador de Oviedo, y declarando de necesidad la ocupación de la parte precisa para la explotación de las minas «Primitiva» y «Cantabro-Astur», de la finca enclavada en el término de Sedares.

LA JORNADA DEL PRESIDENTE

Madrid, 13.—El presidente despachó esta mañana con el ministro de la Gobernación y con el jefe de la secretaría auxiliar señor Cuervo.

Después estuvo en Palacio.

A las dos y media de la tarde marchó a una finca de las proximidades de Madrid, de donde regresará a primeras horas de la noche.

Esta noche recibirá al conde de Gimeno.

Las prendas empeñadas

Solamente en Zaragoza importan la cantidad de 50.000 pesetas

Zaragoza, 13.—Los beneficiarios con motivo de la disposición del Gobierno relativa a la liberación de ropas y prendas pignoradas, ascienden en Zaragoza a unas 5.000 personas por la cantidad de 50 mil pesetas.

TRABAJO PARA LOS OBREROS PARADOS

Málaga, 13.—El gobernado civil ha manifestado a los periodistas que ha comenzado unas gestiones de gran interés para Málaga, pues facilitaría trabajo a varios centenares de obreros.

Se trata de que la Compañía Arrendataria de Tabacos reanude las obras de construcción de la fábrica, comenzadas hace varios meses.

LOS DESTROYERS ARGENTINOS

Las Palmas, 13. — Los destroyers argentinos "Cervantes" y "Garay" eran esperados en estas aguas a las cuatro de ayer tarde, pero se recibió un radio del comandante, anunciando que arribarán de una a dos de esta tarde.

El retraso obedece a los grandes temporales corridos durante la travesía.

ESCUADRILLA INGLESA

El Ferrol, 13.—Esta mañana, las once y media entró en este puerto la quinta flotilla de la Escuadra inglesa, compuesta de un crucero y nueve destroyers al mando del comodoro W. Eugeton.

El comandante tan pronto como ancularon los buques saltó a tierra y acompañado del cónsul de su nación cumplimentó a las autoridades.

Esta escuadrilla permanecerá en este puerto hasta el día 18 y en esa fecha se unirá al grueso de la flota del Atlántico para efectuar maniobras.

Se preparan festejos en honor de los marinos ingleses.

DIVISION DE CRUCEROS INGLESES

Vigo, 13.—Ha entrado en el puerto la división de cruceros de combate de la escuadra inglesa del Atlántico, compuesta por los buques «Olp», «Repulse» y «Remoldón».

El primero de los mencionados cruceros enarbola la insignia de almirante.

Los buques saludaron a la plaza con 21 cañonazos a los que contestó con igual número de salvas la batería de Montecastro.

EL PLENO DEL SINDICATO DEL PLOMO

Madrid, 13.—Ha visitado al ministro de Fomento el presidente de la Asamblea Nacional, señor Yanguas, para tratar de la próxima reunión del pleno del Sindicato del Plomo.

CONCESION DE PRESTAMOS

Madrid, 13.—En la reunión celebrada hoy por el Servicio Nacional del Crédito Agrícola se concedieron préstamos con garantía prendaria por valor de 287.100 pesetas.

LA EXPOSICION DE LA PRENSA EN COLONIA

Madrid, 13.—Esta tarde se reunió en el ministerio de Estado la Comisión encargada de formar la representación que ha de tener España en la futura Exposición Internacional de Prensa de Colonia.

Se han recibido adhesiones de periódicos importantes de las repúblicas hispano-americanas acogiendo la invitación del Gobierno español para exponer en el pabellón que ha de levantar España.

EL DIRECTOR GENERAL DE AGRICULTURA

Madrid, 13.—En el expreso de esta noche, de Barcelona, sale el director general de Agricultura acompañado de varios ingenieros para inspeccionar los servicios agrícolas de Cataluña e inaugurar la cátedra ambulante de aquella región.

LA JUNTA Y PATRONATO EN FAVOR DEL SOLDADO

Madrid, 13.—La reina doña Victoria asistió esta mañana a la Asamblea extraordinaria de la Junta y Patronato en favor del soldado, celebrada en la Estación Radio-España.

Pronunciaron discursos el señor Marín López Lázaro, conde de Rodríguez San Pedro y baronesa de Patrais.

Asistieron al acto la infanta doña María Luisa y las duquesas de la Victoria y San Carlos, y la hija del Presidente del Consejo, señorita Pilar Primo de Rivera.

CRISIS PARCIAL EN ALEMANIA

Por motivos de salud y consideraciones politicas dimite el ministro de la Guerra señor Gessler, al que el Gobierno en vez de admitirle su renuncia le concede largas vacaciones

Berlín, 13.—Hace ya varios días que el ministro de la Reichswehr, señor Gessler, había comunicado al canciller su determinación de retirarse, y anteayer dió a conocer su decisión al presidente del Imperio, por mediación del secretario de este último.

Se asegura, sin embargo, que el señor Gessler no ha ofrecido todavía oficialmente su dimisión.

Se cree, en general, que la decisión del señor Gessler está provocada, en primer lugar, por su estado de salud, y por motivos de familia, pues el ministro ha perdido, en efecto, en poco tiempo, a sus dos hijos, su esposa y su madre, que falleció hace pocos días, y en segundo lugar por consideraciones políticas.

En los círculos políticos se hace observar que el señor Gessler quería retirarse cuando se constituyó el Gabinete actual, pero que los ataques de los socialistas y el conflicto que tuvo con sus colegas del partido demócrata, le decidieron a mantenerse en el cargo, por amor propio, aplazando su retirada hasta el momento en que las polémicas sobre su persona se hubiesen calmado.

El señor Gessler parece que ha escogido como favorable, el momento actual, pero se cree que la situación política ha influído también mucho en su decisión.

La oposición que en el Consejo de Imperio ha encontraado el Presupuesto de la Reichswehr y las revelaciones hechas sobre el funcionamiento de una Sociedad cinematográfica y sobre el descubrimiento de transportes de armas y municiones a Kiel, que han provocado algunas divergencias en el ministro de la Reichswehr y el de Negocios Extranjeros, como asimismo algunos asuntos que todavía no han sido dilucidados, hacen temer en el Reichstag debates bastantes vivos sobre la actuación del ministro de la Reichwehr; el señor Gessler no ha creído conveniente hacer frente a esta situación y a ello se debe su determinación, por el deseo de retirarse antes de la reunión del Parlamento.—Fabra.

***

Berlín, 13.—En los círculos parlamentarios se asegura que el ministro de la Defensa, señor Gessler dimitió por motivos de salud.

El Gobierno, ante la dificultad de reemplazarle le ha sugerido que sería preferible que disfrutara de una temporada de vacaciones.—Fbra.

SOBRANTE DE UNA SUSCRIPCION PARA PENSIONES A LA VEJEZ

Madrid, 13.—La Comisión recaudadora de las cantidades con que los poseedores de la Medalla del Trabajo contribuyeron para regalar las insignias de la misma al Presidente del Consejo, ha acordado destinar el sobrante de la suscripción, o sean 1.850 pesetas, para la creación de pensiones a la vejez.

LA COMISARIA DE LA SEDA

Madrid, 13.—Mañana sábado se reunirá el pleno de la Comisaría de la Seda bajo la presidencia de don Federico Bernades.

VISITAS A MARTINEZ ANIDO

Madrid, 13.—Ha visitado al ministro de la Gobernación, el ministro del Uruguay señor Fernández Medina, para solicitar que se dicten medidas encaminadas a resolver el pleito de las carnes congeladas que procedentes de la Argentina y el Uruguay, han llegado a Barcelona.

El general Martínez Anido ha prometido estudiar rápidamente el asunto y convocar a nueva reunión al señor Fernández Medina para darle cuenta de su resolución.

LOS PARTIDOS DE RUBBY

Madrid, 13.—Las dos Federaciones que hasta ahora luchaban por la hegemonía del rugby, se han fusionado y elegido nueva Junta.

La actual Federación Española de Rugby tiene en su programa la final de campeonato de España, seguramente en Madrid, partido de selección para elegir al equipo que representará a la nación en París a mediados de abril y encuentro de las selecciones castellana y catalana probablemente en Zaragoza.

Los campeonatos regionales seguirán su curso normal.

CONGRESO INTERNACIONAL HISPANO-AMERICANO

Madrid, 13.—El Congreso internacional Hispano-Americano celebrará su apertura de sesiones en Madrid a partir del 20 de septiembre del año 1928.

Dichas sesiones podrán reanudarse en Sevilla el 12 de octubre en que tendrá lugar la apertura de la Exposición Ibero-Americana.

EL TRASATLANTICO «FRANCE»

Vigo, 13.—A las nueve de la mañana ancló en el puerto el vapor «France», el mayor buque mercante que ha entrado en Vigo. El «France» procede de Nueva York, de donde zarpó la madrugada del día 7, conduciendo 145 pasajeros para Vigo y 422 turistas norteamericanos que se proponen visitar Europa. Estos desembarcaron y recorrieron la ciudad y sus alrededores.

A las ocho de la noche zarpará el «France» para Casablanca, Gibraltar, Argel, Nápoles, Mónaco y Marsella, para volver a Nápoles, Argel y Cádiz, desde donde se dirigirá a Nueva York.

Un banquete en honor del general Molas

Logroño, 13.—Mañana sábado se celebrará en esta ciudad el banquete organizado por el alcalde señor Elizalde, en honor del heróico general Mola, que de modo tan brillante ha luchado en Marruecos, con motivo de marchar el domingo dicho general para Africa para posesionarse de su nuevo cargo de Comandante general de Larache.

A dicho banquete, que se celebrará en el salón del Ateneo, asistirán todas las autoridades y personalidades de Logroño.

REUNION DE REMOLACHEROS

Vitoria, 13.—Organizada por las entidades agrarias de Vitoria, han celebrado una reunión los remolacheros de la comarca.

Terminada la reunión el secretario general de la Unión de Remolacheros y Cañeros de España, don José María Hueso, dió una conferencia en la que trató de la reorganización de la Unión General Remolachera.

AUTORES DE UN ROBO DETENIDOS

Vigo, 13.—La guardia civil de Redondela detuvo a Pedro Iglesias y a su amante Dolores Gómez González, como supuestos autores del robo cometido en la Administración de Correos de Parriño.

DESPACHO CON EL REY

Madrid, 13. — Han despachado con don Alfonso el jefe del Gobierno, y los ministros del Trabajo y Fomento.

Después recibió don Alfonso una larga audiencia militar.

CUMPLIMENTANDO A LA REINA MADRE

Madrid, 13. — Cumplimentó a la reina doña María Cristina el alcalde de Madrid señor Aristizabal.

LAS SECCIONES DE LA ASAMBLEA NACIONAL

Madrid, 13.—Bajo la presidencia del señor González Oliveros, se reunió hoy la Sección X de la Asamblea, Educación e Instrucción.

Continuó la exposición del trabajo de la Ponencia nombrada para estudiar la reforma universitaria.

Se imprimirá gran actividad a este trabajo, porque se pretende que el de la reforma universitaria sea uno de los proyectos que se estudien en los próximos Plenos.

La Sección VIII, Sistema tributario, continuó los estudios que hace tiempo practica de la legislación de tributos en orden a la reforma que se proyecta.

En la Sección VI, Leyes Políticas, el señor Delgado Barreto, dió a conocer el resumen que se le encargó que hiciera de las respuestas que las entidades periodísticas han dado al cuestionario relativo al Estatuto de Prensa. En este resumen ha procurado el auto destacar claramente las coincidencias y discrepancias de opiniones que existen entre las diversas respuestas, para formar lo que puede llamarse mínimum de concordancias que pueda ponerse de acuerdo con el proyecto.

LO QUE PUBLICA LA «GACETA»

Disposiciones resolviendo la instancia de varios aspirantes a ingreso en Academias militares que solicitan exámenes de Bachillerato; concediendo premios a varias Casas Baratas; concediendo nuevas facultades a los Comités Paritarios, etc.

Madrid, 13.—La «Gaceta» publica una Real orden de Instrucción Pública resolviendo instancia de numerosos alumnos aspirantes a ingreso en las Academias militares y escuelas especiales, en súplica de que se les concedan exámenes en la actual convocatoria para completar el cuarto curso de Bachillerato, del plan antiguo o del elemental moderno, que se les exige para dicho ingreso.

Del Trabajo.—Concediendo a don Francisco Sanmiquel Grau un premio por la edificación de la casa barata de su propiedad sita en Barcelona, en la confluencia de las calles del Ciprés y Guinardó.

Otra ídem a la Cooperativa de la Habitación del Centro Autonomista de Dependientes del Comercio y de la Industria de Barcelona, además de las exanciones tributarias correspondientes

Otra declarando que los Comités paritarios, una vez constituídos, tienen facultad para entender y resolver sobre todas las reclamaciones que en materia de despido entablen los miembros de las asociaciones obreras que tengan intereses en el funcionamiento del Comité, siempre que el tal despido se haya realizado en el tiempo y por causas que se indican.

Disponiendo quede constituída en la forma que se indica el Comité paritario de la Industria Hotelera de Cáceres, patronos y camareros.

Idem, de la industria hotelera de Oviedo.

Idem, de las de Bilbao, Baleares, Zaragoza, Granada y Alicante.

También publica la «Gaceta», a petición de don José Borgáz, gerente de la sociedad anónima vidriera Badalonesa, instalada en Badalona, auxilio para la industria, fabricación de objetos y géneros de vidrio hueco.

***

Una R. O. que publica hoy la «Gaceta» dice en su parte dispositiva:

«S. M. el Rey (q. D. g.) ha tenido a bien conceder a la Cooperativa de Habitación del Centro Autonomista de Dependientes del Comercio y de la Industria, domiciliado en Barcelona, a más de las exenciones tributarias establecidas en el R. D. de 10 de octubre de 1924, una prima por la construcción de la casa unifamiliar, sita en San Andrés de Palomar, Rambla Quintana, igual al 20 por 100 del capital apreciado, cuya prima asciende a 5.149'90 pesetas, subordinando esta entrega al cumplimiento previo de los siguientes requisitos:

a) A que la Cooperativa interesada presente en este Ministerio, para su aprobación, un borrador de escritura pública hipotencando la referida casa a favor del Estado, para responder de la devolución de la prima expresada, en el caso de retirarse a la finca su calidad de barata, por infracción que lleve aparejada esta sanción. Una vez aprobado el borrador de referencia, se otorgará la escritura con arreglo al mismo, y una vez inscrita en el Registro de la Propiedad que se presentará original en este Ministerio a los efectos del artículo 45 del R. D. de 30 de octubre de 1925, acompañada del borrador y de tres copias simples de la escritura.

b) Que se realice una visita de inspección a la finca para comprobar su perfecta ejecución con arreglo al proyecto aprobado. La cantidad concedida en beneficio de prima, se hará efectiva a la Cooperativa de referencia en la Delegación de Hacienda de la provincia de Barcelona y en títulos de la Deuda Perpetua al 4 por 100 Interior, emitidas para estos fines.»

***

Madrid, 13.—La "Gaceta" publica hoy la siguiente real orden:

Con el fin de evitar que durante el período comprendido entre la petición de Comités Paritarios por parte de las sociedades obreras y la elección de los vocales de estos organismos, que han de representar a la clase trabajadora, puedan ser objeto los miembros de dichas sociedades de determinadas represalias y sanciones ilegítimas, hechos que con reiterada frecuencia se denuncia a este ministerio, S. M. el Rey (q. D. g.) se ha servido disponer que los Comités Paritarios una vez constituídos tienen facultad para entender y resolver sobre todas las reclamaciones que en materia de despidos entablen los miembros de las asociaciones obreras que tengan interés en el funcionamiento del Comité, siempre que tales despidos se hayan realizado en el tiempo comprendido entre la petición de organismo paritario por dichas sociedades y la elección del mismo y que la causa del despido obedezca a la intervención del obrero reclamante en los actos preparatorios a la organización y constitución del Comité.

LOS PROBLEMAS DE LA VIDA MUNICIPAL

Madrid, 13.—Los señores García Cortés y Jordana de Pozas, del Comité Ejecutivo de la Unión de Municipios españoles, visitaron al ministro de la Gobernación y al director general de la Administración Local, para entregarle las conclusiones acordadas en relación con los problemas de la vida municipal.

Entre ellos, están: La promulgación de una ley general de urbanismo; la intervención de los Ayuntamientos en el régimen de las zonas de los puertos y la de circulación.

Al mismo tiempo entregaron al general Martínez Anido un escrito en el que se reproducen las conclusiones, para que lo hiciera llegar al presidente del Consejo.

El ministro de la Gobernación ofreció estudiar las conclusiones con el mayor interés.

En breve la Unión de Municipios pedirá al señor Calvo Sotelo que fortalezca las Haciendas locales, insuficientemente dotadas actualmente.

SALUDO DE S. S. A LOS REYES

Madrid, 13.—El marqués de Magaz en su viaje de ahora, es portador de un saludo del Papa para los Reyes de España en el que Su Santidad expresa sus simpatías por los Monarcas y pueblo español.

SOCIALISTA EXPULSADO DEL PARTIDO

Madrid, 13.—«El Socialista» de hoy dice que en la reunión celebrada anoche por el Comité del partido, éste quedó enterado de la comunicación remitida por el concejal Arteaga en relación con el acuerdo adoptado en la asamblea celebrada el día 8 del corriente, y en ella se acordó aplicarle el siguiente precepto de la organización local: «Serán dados de baja los que no cumplan o no acaten los acuerdos de los Congresos del partido y los que tome la Agrupación». Como la Agrupación había acordado que el señor Arteaga no aceptase el cargo de concejal, y el señor Arteaga por su parte, ha manifestado hoy que acepta el cargo de concejal del Ayuntamiento de Madrid para el que le designó el Gobierno, queda excluido de la Agrupación Socialista de Madrid.

EN LA ACADEMIA DE LA HISTORIA

Madrid, 13. — Como todos los viernes, esta tarde a las cinco y media se reunieron en junta ordinaria los académicos de la Historia.

Ocuparon la mesa presidencial el académico más antiguo, conde de Cedillo, el secretario señor Castañeda y el censor general Altolaguirre.

Asistieron bastante académicos.

La Junta comenzó con la toma de posesión del cargo de presidente por el duque de Alba, a quien el conde del Cedillo cedió inmediatamente la silla que ocupaba.

El nuevo presidente, con palabras de modestia, agradeció la deferencia de que había sido objeto, y recordó como ejemplo a seguir, la labor realizada por su antecesor, el marqués de Laurencín.

El breve discurso fué acogido con cariñosos aplausos.

Luego trataron los académicos de diversos asuntos señalados en el orden del día.

En primer lugar conocieron una carta de don Juan Vázquez Mella, la cual había sido enviada a la corporación por la Presidencia del Consejo de ministros.

El señor Mella propone en esta carta que el Estado adquiera unos objetos pertenecientes al general Reding, defensor del Callao en 1826, y que hoy poseen sus herederos.

Luego se dió cuenta de las últimas actas de las Comisiones de Monumentos de Albacete y Burgos, aquélla dando cuenta de la sesión celebrada el día 12 de diciembre, y ésta participando cómo queda después de la reglamentaria renovación de cargos.

Después de tratarse de varios asuntos de orden interior, se levantó la sesión.

HERIDOS POR IMPRUDENCIA

Bilbao, 13.—En Balmaseda, cuatro niños hallaron abandonado en la carretera un autmóvil de la matrícula de Bilbao, cometiendo la imprudencia de poner una cerilla encendida en el depósito de gasolina. Sobrevino la explosión y resultaron con quemaduras graves dos de ellos.

Literato fallecido

Ha muerto en Madrid el aplaudido autor Ginesio Delgado

Madrid, 13.—Esta mañana ha fallecido en Madrid, víctima de una rápida enfermedad, el conocido escritor Sinesio Delgado.

PROPUESTA DE ACADEMICO

Madrid, 13. — Ha sido presentado en la Academia Española, el escrito de propuesta de ingreso a favor de don Agustín González Amezúa.

Firman el escrito los señores Sandoval, Rodríguez Marín y el marqués de Villaurrutia.

TESTIMONIOS DE PESAME

Madrid, 13.—Apenas difundida por Madrid la noticia del fallecimiento de Sinesio Delgado, comenzaron a desfilar por la casa mortuoria, para dar el pésame a la familia, numerosos autores, artistas y literatos.

Los primeros en acudir fueron los señores Arniches, Alvarez Quintero y Muñoz Seca, y representaciones de los Sindicatos de Autores y del Montepío.

El cadáver fué amortajado con el hábito de San Francisco, y depositado en una sala de la planta baja del hotel.

A última hora de la tarde comenzaron a recibirse coronas, entre ellas una, monumental, de la Sociedad de Autores.

En el momento de expirar, rodeaban el lecho, la esposa y cuatro hijos.

El entierro se verificará mañana, a las cuatro de la tarde.

EL COMITE ESPAÑOL PARA LA EXPOSICION INTERNACIONAL DE PRENSA

Madrid, 13.—En el salón de embajadores del Ministerio de Estado ha tenido lugar esta tarde la constitución del Comité Español para la Exposición Internacional de Prensa en Colonia.

Constituyen dicho Comité los siguientes señores, los cuales se han distribuído en sub-comités para el mejor desarrollo de los trabajos: Sub-comité primero: Don Torcuato Luca de Tena, director de «A B C»; don Angel Herrera, director de «El Debate»; don Rafael Roldós, por la prensa de Barcelona; don José Francos Rodríguez, presidente de la Asociación de la Prensa de Madrid. Subcomité segundo: (Prensa de América): Don Carlos Badía, cónsul general de segunda clase con destino en la oficia de Prensa del Ministerio. Sub-comité tercero: (Periodismo histórico): Don Antonio Sanjo y don Víctor Espinós, conservador de la Hemeroteca municipal. Sub-comité cuarto (Turismo): Marqués de Quintanar, de la Sociedad Española de Turismo, y don Camilo Vaamonde, secretario general de enlace de las Exposiciones de Sevilla y Barcelona. Sub-comité quinto (Relaciones directas con Colonia y viajes): Don Eduardo Danís, cónsul jefe de la oficina de Prensa del Ministerio de Estado, y don Francisco Herrera.

También ha asitido a la reunión el jefe del Gabinete diplomático del Ministerio de Estado, señor Ramírez de Montesinos.

Los reunidos acordaron nombrar presidente del Comité a don Torcuato Luca de Tena.

Se acordó también dirigirse a los arquitectos para que estudien y propongan la fórmula más conveniente para la construcción del pabellón español con arreglo a los ya edificados por otros países.

Por último, se acordó dirigir una carta, comprensiva del proyecto y de los propósitos del Comité español, a todos los periódicos de España, a fin de que puedan concurrir al certamen.

Para entender en todo lo que se relacione con los periódicos de América, quedó comisionado el cónsul, señor Badía, de la oficina de Prensa del Ministerio de Estado.

Terminada la reunión, los comisionados se trasladaron al Ministerio de la Guerra para dar cuenta al presidente del Consejo de los acuerdos tomados.

LOS TROFEOS DE LA INDEPENDENCIA CUBANA

Madrid, 13.—Entre el ministro del Uruguay, señor Fernández Medina y el embajador de Cuba, señor García Kolhy, se han cruzado varias cartas referentes a la entrega por parte de España de los trofeos cubanos.

En estas cartas, ambos diplomáticos hacen resaltar el inmenso valor moral que representa esta entrega por parte de España, y hablan de la manera ostensible en que los países americanos agradezcan al general Primo de Rivera el rasgo de la entrega de los trofeos, digno de todo elogio.

El jefe del Gobierno ha recibido una carta del señor Fernández Medina, en la que le dice que sus colegas los diplomáticos sudamericanos piensan pedir al Gobierno español el Collar de Isabel la Católica para él, demostrándole así el agradecimiento de los países hispano-americanos, por su americanismo práctico.

LA CUESTION RELIGIOSA EN INGLATERRA

Ha despertado gran interés la Conferencia de obispos anglicanos para tratar del Libro de oraciones, pues se supone que también será discutida la última Encíclica de Pío XI, sobre las relaciones entre católicos y protestantes

Londres, 12.—Los prelados de la iglesia anglicana se han reunido en el palacio de Lambeth para examinar de nuevo la cuesstión del Libro de Oraciones, que fué rechazado por una mayoría de 33 votos en la Cámara de los Comunes, después de ser adoptado por la Cámara de los Lores por una mayoría de 153 votos.

Esta conferencia episcopal durará probablemente varios días. Se concede a esta conferencia una gran importancia. La reciente encíclica del Papa Pío XI declarando que la unión de las iglesias solo puede realizarse a la Iglesia madre las que de ella se separaron da un mayor interés a la conferencia del episcopado anglicano. Los anglo-católicos, o sea los anglicanos partidarios de acercarse a la Iglesia católica, dicen que el hecho de que la Cámara de los Comunes rechazara el Libro de Oraciones, es una de las principales causas de la decisión del Papa de publicar su encíclica.

La encíclica ha causado gran impresión es el grupo anglo-católico. Los anglicanos intransigentes han aprovechado la publicación de la encíclica para demostrar a los anglo-católicos que en vano intentaron acercarse a la Iglesia romana con un Libro de Oraciones redactado en tal forma que permite múltiples interpretaciones.

Se ignora si la Conferencia episcopal decidirá revisar el Libro de Oraciones o se intentará someterlo de nuevo a la Cámara de los Comunes. Suscitándose numerosas controversias sobre esta cuestión y sobre la probabilidad que pueden tener los prelados de ver su opinión aceptada por la Cámara de los Comunes.

El ministro de Hacienda, en Salamanca

DECLARACIONES DEL SEÑOR CALVO SOTELO

Salamanca, 13.—Hablando con un periodista, el ministro de Hacienda ha declarado:

—Puedo asegurarle que el presupuesto de ingresos ha obtenido un aumento de 300 millones, mientras el de gastos una baja de otros 300. Solo de Guerra y Marruecos hemos podido obtener una baja de unos 150 millones de pesetas.

—¿Qué impresión tiene usted del desarrollo del actual presupuesto?

—Francamente optimista. Si no surgen circunstancias especiales que puedan transtornar por ompleto la economía nacional (y esto no es siquiera probable), el actual presupuesto tendrá desarrollo excelente, que consolidará con firmeza la prosperidad del Tesoro nacional.

—¿Espera usted de la Asamblea una buena labor?

—La espero. Las Comisiones trabajan eficazmente.

—¿Qué opinión le merece ese proyecto de Estatuto de Prensa?

—De eso no sé nada.

—¿Y de situación política, no se vislumbra una tendencia inmediata a una cierta normalidad constitucional?

—De esto, quién sólo puede hablar (y ya lo hace cuando se le presenta ocasión) es el presidente del Consejo. El es el verbo y la acción, nosotros, identificado con el marqués de Estella, nos corresponde seguirle.

—Luego, el Gobierno, en contra de lo que se diga, ¿vive en admirable cordialidad e identificación absoluta?

—Exacto.

—¿Qué concepto mereció a usted el artículo de Cuartero en «A B C»?

—Le repito lo que antes dije: eso, al señor presidente.

Con referencia al problema de la tierra, el ministro de Hacienda dijo que estaba a estudio de las comisiones de la Asamblea, y añadió:

—Si todos los propietarios de terrenos procediesen como lo hace el señor Pérez Tabernero, el problema no estaría resuelto por completo, pero sí aminorado, pues he podido comprobar que todos los que explotan las fincas y cultivan las tierras de estos señores, participan del beneficio obtenido, desde el mayoral hasta el pastor y desde el gañán al aperador.

El ministro terminó manifestando que no sabe si a su regreso a Madrid podrá detenerse en Salamanca, pues se propone asisitir al Consejo que se celebrará el sábado.

«LA EPOCA» COMENTA EL PRESUPUESTO PARA 1928

Madrid, 13. — "La Epoca" de esta noche se ocupa del Presupuesto para 1928, cifrado, según declaraciones oficiales, en un superávit de cerca de un millón, cantidad insignificante en sí, pero que tiene importancia como síntoma, y dice que el hecho debe hacer pensar en la orientación que debería tomar nuestra política económica.

Nuestro presupuesto, de 3.258 millones de pesetas de gastos, para tener estabilidad en la nivelación, ha de cifrarse axactamente en años sucesivos con mayores superávits, si no el más leve contratiempo, destruiría la nivelación.

¿Cómo puede llegarse a superávits mayores? Lo hemos dicho repetidas veces: reduciendo gastos. Nosoros creemos que la frondosidad del presupuesto permite talas; en cambio, en materia tributaria, el ciudadano español siente un Derechos Reales, el Timbre, se ha hecho el Catastro, que repercute en aumentos de tributación, los gastos municipales y provinciales son grandes, hay gastos de colegiaciones obligatorias, Cámaras, Comités paritarios, etc.

Una buena política financiera exije, a juicio nuestro, contención en los tributos y reducción en los gastos. Con eso y con el desarrollo normal de la riqueza, los superávits alcanzarán estabilidad.

Pero, una vez alcanzados, ¿cuál deberá ser su aplicación? La primera reducir deuda. Un presupuesto que pagá 8,45 millones de pesetas de deuda, o sea, más de la cuarta parte de los gastos totales del presupuesto, está en la obligación de preocuparse de esa partida, para reducirla. Ya sabemos que si nos somparamos con los países europeos ex beligerantes, esa deuda no es nada, pero tan absurda nos parece esa comparación, como si nosotros la estableciéramos con los Estados Unidos, que van haciendo amortizaciones tales de su Deuda, que el año 1940, al paso que van, la habrán extinguido por completo. Ni lo uno, ni lo otro, pero una buena regla de finanzas exije preocuparse de ir descargando el presupuesto del gravamen arrojando mucho tiempo sobre él.

El superávit de un año no debe ser indicador de la posibilidad de nuevos gastos, sino de minoraciones graduales de cargas tributarias; que no lleguen nunca a comprometer la nivelación, pero que permitan un más libre desenvolvimiento de la actividad privada.

LA CRISIS DE LA INDUSTRIA DEL PLOMO

Madrid, 13.—En el despacho del ministro de Fomento se han reunido a primera hora de la tarde con el conde de Guadalhorce el presidente de la Asamblea Nacional, señor Yanguas y el director general de la Deuda, don Carlos Caamaño.

Los citados señores permanecieron reunidos hasta las dos y media de la tarde y trataron extensamente del asunto relacionado con la crisis de la industria del plomo y modo de resolverla.

A una parte de la conferencia asistió el presidente del Consejo del Combustible, general Hermosa.

El señor Caamaño, como delegado del Gobierno en el Banco de Crédito Industrial, dió cuenta al conde de Guadalhorce y al señor Yanguas de sus impresiones respecto a la petición formulada a aquella entidad por el Sindicato minero del plomo.

Al terminar la conferencia, el ministro de Fomento y el presidente de la Asamblea marcharon juntos a almorzar.

EL PROBLEMA DEL ABASTECIMIENTO DE CARNES

Madrid, 13.—Continuó hoy en pie el problema planteado con motivo de la rebaja ordenada por la Junta de Abastos en el precio de la carne.

Los abastecedores sacrificaron en el Matadero la mitad de las reses que de ordinario se destinan al consumo de la población.

LAS HERENCIAS «AB-INTESTATO»

Madrid, 13.—Hoy firmó el Rey, como se había anunciado, el decreto de Gracia y Justicia sobre las herencias «ab-intestato».

FUNERALES POR EL PRESIRENTE DE LA AUDIENCIA

Madrid, 13.—Esta mañana, en la iglesia de Santa Bárbara, se celebraron funerales por el presidente de la Audiencia de Madrid, señor Santiuste, presidiendo, al frente de todo el personal de la Audiencia y magistratura, el ministro de Gracia y Justicia.

LOS NUEVOS CRUCEROS ARGENTINOS

Las Palmas, 13.—Hoy han llegado a ésta los destroyers argentinos «Cervantes» y «Juan de Garay», para proveerse de aceite pesado, atracando en el muelle de la Luz.

Las autoridades subieron a bordo.

Acuerdos de la Federación Española de Futbol

Posibilidad de un partido Inglaterra-España. Se estima el recurso del Racing y por lo tanto no se aplicará el «goal-average» en Madrid.-El Celta multado.-Vilarrodona podrá jugar con el R. Zaragoza

Madrid, 13.—En la reunión del Comité Ejecutivo de la Real Federación Española de Fútbol, celebrada esta noche, se han tratado los siguientes asuntos:

Informar a la Federación inglesa sobre ciertos extremos de interés que hacen referencia a la posibilidad de un partido Inglaterra-España.

Estimar el recurso presentado por el «Racing Club» contra el acuerdo de la Federación Centro, estableciendo el sistema del goal average para resolver los desempates, revocando, por tanto, el acuerdo recurrido.

Revocar igualmente el fallo de la Federación Gallega que concedió al «Celta» los puntos correspondientes al partido jugado con el «Unión Sporting» y ganado por éste, y declara válido el resultado obtenido en el campo y castigar a este club con multa de 500 pesetas por haberse prestado a una combinación en perjuicio de tercero.

Resolver el recurso de la «Real Zaragoza» contra tres acuerdos de la Federación aragonesa, y declarar: primero, la prioridad de inscripción del jugador Villarrodona a favor del club recurrente; segundo, la libertad de afiliación de los jugadores del disuelto «Huesca F. C.», de conformidad con el fallo de la Federación aragonesa, y tercero, decidir que los puntos de los jugados por el «Huesca» no sufran variación y que se adjudiquen los puntos de los que falte jugar a los clubs contrarios, por disponerlo taxativamente así el artículo 65 del Reglamento de dicha Federación.

***

Zaragoza, 13.—Esta tarde se ha dado a conocer el fallo de la Federación Nacional de Fútbol, acerca de unas peticiones que le fueron dirigidas por el «Iberia» y el «Real-Zaragoza».

La Federación resuelve que el jugador Villarrodona, que firmó ficha por el «Zaragoza» y por el «Iberia», quede a disposición del «Real Zaragoza» en cuanto acabe el plazo de nueve meses que comprende su descalificación.

El «Iberia» pidió que se anulasen los partidos jugados en este Campeonato con el «Huesca F. C.», por haberse retirado dicho club de este torneo, disolviéndose. Como se recordará, el «Huesca» jugó un partido con el «Zaragoza» y lo perdió, y otro con el «Iberia», quedando empatados.

La Federación Aragonesa resolvió acerca de este caso, en el sentido de que los partidos que quedaban por celebrar con el «Huesca» se considerasen como perdidos por este club.

El «Iberia» pidió que quedase también anulado su partido, con lo que hubiera ganado un punto en su calificación actual.

La Federación ha fallado considerando válidos los partidos jugados, y, por consiguiente, considerándose también como empate el que jugó el «Huesca» con el «Iberia».

El defensa oscense Ferrando, después de disolverse el «Huesca», firmó por el «Iberia» para los partidos que restaban del Campeonato, y pidió a la Federación que se le autorizase en este sentido.

La Federación Nacional ha resuelto de conformidad con esta petición.

Entre los elementos deportivos de aquí, se considera que este fallo de la Federación con respecto a Ferrando, ha sido motivado por presión ejercida por la «Real Sociedad de San Sebastián» para que pudiese ir a formar parte de su equipo el medio centro Larrosa del «Huesca F. C.», que al disolverse este club pasó a formar parte de la «Real Sociedad».

La colisión entre policías y huelguistas en Walsemburg

LAS AUTORIDADES HAN PROCLAMADO LA LEY MARCIAL, Y EL NUMERO DE MUERTOS NO ES SEIS, COMO SE DIJO, SINO UNO

Denver (Colorado, Estados Unidos) 13. — Han resultado exageradas las noticias que se habían dado acerca del encuentro sostenido en Walsemburg entre los mineros huelguistas y la policía.

Lo ocurrido fué que 700 de los huelguistas desfilaron por las calles de la ciudad dirigiéndose al centro obrero y causando destrozos en las tiendas de las calles por donde pasaban.

La policía, para evitar mayores alborotos, quiso hacer desalojar a los huelguistas del local donde se hallaban reunidos, ofreciendo aquéllos una fuerte resistencia.

La refriega duró una hora, viéndose obligada la policía a hacer uso de las armas.

Contrariamente a la primera versión, que arrojaba el número de muertos a seis, ha habido que lamentar la muerte de un huelguista, resultando heridos otros varios.

Las autoridades han declarado la ley marcial.—Fabra.

HUELGA IMPORTANTE

Saint Nazaire, 13.—Se han declarado en huelga, por cuestiones de salarios, dos mil obreros de un establecimiento de fundición.

Los obreros de los Astilleros y los del puerto, han abandonado igualmente el trabajo, por solidaridad.—Fabra.

En Guatemala es descubierto un sarcófago de oro macizo

San Salvador, 13. — Comunican de Guatemala que en las minas de Zaculén, cerca de Huehuetenargo, se ha descubierto un sarcófago de oro macizo con incrustaciones de cobre, verdadera maravilla de arte mayaquiche.

En su interior y perfectamente conservadas a través de los siglos, aparecieron dos momias, sin huellas de corrupción visible, lo cual prueba la extrema habilidad y profundos conocimientos en disección que existían en aquellas remotas épocas.

El valioso hallazgo ha revelado un nuevo aspecto en el arte y ciencia de la antigua civilización precolombina.

La Sociedad Geográfica y de Historia se propone hacer un viaje especial a las minas de Zaculén para estudiar la maravillosa joya arqueológica, emprendiendo al mismo tiempo los trabajos necesarios para descubrir otras piezas similares.

La expansión del fascio

SERAN NOMBRADOS 120 REPRESENTANTES FASCISTAS EN EL EXTRANJERO QUE COLABORARAN CON LOS CONSULES

Milán, 13.—El periodista Prevo-Parini acaba de ser nombrado secretario general de los fascios italianos en el extranjero en sustitución del señor Di Marzio, que ocupará otro cargo. La designación del nuevo secretario, como el próximo nombramiento de 120 representantes fascistas en el extranjero, se considera como prueba de la intensificación de la propaganda en los países extranjeros. «Il Secolo» afirma que los representantes fascistas colaborarán con los cónsules. Dice el mismo periódico que incluso los fascistas moderados aprueban la nueva determinación, ya que se estimulará el celo de los militantes del fascio para unificar la colaboración con los cónsules y evitar en ciertos momentos incidentes y conflictos derivados de la política internacional.

LA VENTA DE COLORANTES

Londres, 13.—Comunican de Berlín que los trusts alemán y austriaco de colorantes han establecido un acuerdo para la venta de sus productos, delimitando estrictamente sus respectivos mercados.—Fabra.

BULGARIA Y LA S. DE N.

Ginebra, 13.—La Conferencia de embajadores ha llamado la atención a la Sociedad de Naciones sobre las conclusiones de una encuesta llevada a cabo en Bulgaria. Esas conclusiones hacen constar que Bulgaria ha dejado con frecuencia de cumplir las nuevas leyes militares. Bulgaria no ha reformado todavía la Constitución y por consiguiente no ha implantado todavía el servicio obligatorio.

La Conferencia de embajadores somete este informe a la Sociedad de Naciones para que saque de él las conclusiones que crea oportunas.—Fabra.

INCENDIO EN MILAN

Milán, 13.—En una fábrica de productos químicos se ha declarado un formidable incendio. Las pérdidas materiales calcúlanse en un millón de liras.—Fabra.

LA COMPETENCIA RUSA

Rangoon, 13.—La Compañía Burma Oil ha aplicado una nueva tarifa para sus productos, protegiéndolos contra la competencia rusa.—Fabra.

LA CONFERENCIA PAN-AMERICANA

Se atribuye gran transcendencia política al Congreso que las naciones del nuevo continente deben celebrar en La Habana, por más que Kellog afirma no sera tratado el problema de Nicaragua

La Habana, 13.—En vísperas de abrirse las sesiones de la Conferencia panamericana, se atribuye a ésta una gran trascendencia política. Por primera vez se trasladará el presidente Coolidge a la Habana y asistirá con carácter oficial a las deliberaciones. En general, se supone que las diversas Repúblicas americanas actualizarán un gran debate contra la supremacía de los Estados Unidos sobre los países del Continente americano. Se habla, incluso, de una Sociedad de Naciones americana, y aunque los resultados no respondan a tal idea, el hecho de que se pida la igualdad de derechos basta para justificar una gran expectación. Los Estados Unidos sostienen que les corresponde una actividad preponderante frente a una especie de Cartel integrado por las Repúblicas latinas.

Actualmente, la intervención armada de los Estados Unidos en Nicaragua hará difícil la actuación de los delegados norteamericanos frente a la solidaridad de los países que no ocultan su oposición a aquellas demostraciones belicosas.

En el mismo territorio norteamericano se intenta hacer campaña con motivo del asunto oponiéndose las declaraciones pacifistas de Coolidge a la intervención armada en Nicaragua.

Norteamérica justifica tal intervención por razones de protección de los grandes intereses económicos en América Central, atribuyéndose una especie de «mandato moral», cuyo hecho se califica de imperialismo. Las Repúblicas latinas se opondrán unánimemente a la política de los Estados Unidos, y tal oposición perjudicará indudablemente al proyecto de Kellogg, de poner la guerra fuera de la ley.

COOLIDGE, AL CONGRESO PAN-AMERICANO

Wáshington, 13.—El presidente de la República, señor Coolidge, saldrá hoy de esta capital con dirección a la Habana, con objeto de asistir a las sesiones del Congreso pan americano —Fabra.

LA ARGENTINA HARA UNA DECLARACION DE PRINCIPIOS EN FAVOR DE LA INDEPENDENCIA POLITICA

Buenos Aires, 13.—El Gobierno argentino ha publicado una nota oficiosa con referencia a la Conferencia panamericana de La Habana y a la cuestión de Nicaragua. Según dicha nota ,si en aquella reunión se trata de la cuestión de Nicaragua, la delegación argentina, sin prejuzgar las relaciones jurídicas entre los Estados Unidos y Nicaragua, hará la declaración de principio, conforme a las tradiciones, de que debe respetarse el derecho de los pueblos a gobernarse por sí mismos.—Fabra.

UNA INFORMACION CHILENA

Santiago de Chile, 13.—Según el periódico «Mercurio», el ministerio de Estado yanqui ordenó a sus representantes en Sudamérica que instaran a todos los Gobiernos cerca de los cuales están acreditados a que ordenen a sus delegados respectivos en la conferencia panamericana no suscitar la cuestión de Nicaragua.—United Press.

KELLOGG DESMIENTE LA ANTERIOR NOTICIA Y DECLARA QUE LA CUESTION DE NICARAGUA NO PUEDE FIGURAR EN LA CONFERENCIA PANAMERICANA

Wáshington, 13.—Kellogg ha desmentido los informes publicados por el periódico de Santiago de Chile «Mercurio», añadiendo que la situación existente entre los Estados Unidos y Nicaragua es de tal naturaleza que no tiene lugar en el programa de la conferencia panamericana.—United Press.

UN INTERPRETE AGREGADO AL EJERCITO NORTEAMERICANO EN NICARAGUA RESULTA MUERTO

Managua, 13.—Un intérprete civil agregado al cuerpo de fusileros norteamericanos resultó muerto el pasado lunes en el curso de una refriega sostenida con los partidarios del general Sandino.—Fabra.

Por la paz

LA RESPUESTA DE BRIAND A LA ULTIMA NOTA DE KELLOG

París, 13.—La respuesta del señor Briand a la última comunicación del señor Kellog, sobre la declaración de fuera de la ley de la guerra, será enviada a Wáshington tan pronto como sea sometida al Consejo de ministros que se reunirá el próximo martes, publicándose a continuación.

El señor Kellog sale mañana de Wáshington con destino a la Habana, en donde debe asistir a las deliberaciones del Congreso pan-americano que ha de celebrarse en la última de dichas capitales.—Fabra.

EL «HOMBRE GORILA» HA SIDO EJECUTADO

Winnipeg, 13.—Earle Nelson, llamado el «hombre gorila», condenado por haber cometido veinticuatro crímenes en los Estados Unidos y el Canadá, ha sido ahorcado esta mañana. —Fabra.

BUQUE ESPAÑOL ENCALLADO

Marsella, 13.—El vapor español «Peña Gabarga» (?), ha encallado en la ensenada de Repes.—Fabra.

LA LINEA AEREA SEVILLA-BUENOS AIRES

Berlín, 13.—El señor Eckeller, en una conversación con un redactor del «Berliner Tageblatt», ha declarado que el zeppelin destinado a la línea Sevilla-Buenos Aires estará terminado a primeros de mayo.

Probablemente realizará un vuelo transoceánico de prueba, hacia la América del Norte, en unas 60 horas, y otro a la América del Sur en 90 o 100 horas.

Llevará 105 mil metros cúbicos de gas. El motor estará alimentado por una mezcla de gases almacenados en unas celdillas que irán en el armazón.—Fabra.

MISION EXTRORDINARIA DEL URUGUAY

Roma, 13.—(Vía Italcable). (Especial de EL DIA GRAFICO).—La misión extraordinaria uruguaya para presentar a Mussolini, al Rey y a la reina los cumplimientos de gratitud del Urugay por la visita del príncipe heredero a Montevideo, llegará a Génova el día 19 del corriente.

Dicha misión está formada por el doctor don Pedro Marini Ríos, embajador; los ministros don César Gutiérrez y don Alfonso Pacheco, dos consejeros, un agregado militar, otro naval y otro diplomático.

El día 23, la misión irá a Turín a ofrecer sus respetos al príncipe heredero.—Molle.

CONFLICTO SOLUCIONADO

Calcuta, 13.—Los 600 empleados en el servicio de botes que estaban en huelga desde el día 21 de diciembre, han reanudado el trabajo.—Fabra.

Inundaciones en el Brasil

CINCO MIL PERSONAS HAN QUEDADO A LA INTEMPERIE

Río Janeiro, 13. — La población de Diamantina, en el Estado de Minas Geraes, ha sufrido una terrible inundación, a consecuencia de la cual la ciudad a quedado inutilizada y cinco mil personas carecen de abrigo.

El Gobierno federal, así como el del estado de Minas Geraes han organizado rápidamente socorros.—Fabra.

La silla eléctrica

HAN SIDO EJECUTADOS GRAY Y RUTH SHINDER, QUE ASESINARON AL MARIDO DE ESTA

Nueva York, 13.—A media noche en la prisión de Singsing fueron ejecutados Ruth Snyder y su amante Gray, acusados de asesinato en la persona del esposo de Ruth Snyder.

El gobernador se negó terminantemente a acceder a las numerosas solicitudes que se le dirigieron para el indulto de los asesinos.—Fabra.

EL ASALTO DE LA EXPOSICION SOVIETICA EN BRUSELAS

Bruselas, 13.—El Juzgado ha visitado el local en donde está intalada la Exposición Soviética, no encontrando rastro que permitiera hallar la pista de los culpables del asalto que en ella hicieron unos estudiantes nacionalistas.—Fabra.

WIRTH SE DIRIGE A CASABLANCA EN AVION

Berna, 13.—El aviador Wirth, tripulando una avioneta de 20 caballos, ha salido esta mañana a las 9'55 del aerodromo de Thoune para Casablanca. Aunque el aparato iba excesivamente cargado, se elevó fácilmente. A las 10'20 volaba sobre Berna y poco después perdióse en el horizonte en dirección a Potarlier.—Fabra.

CHOQUE DE UN AUTO Y UNA CARRETA A CONSECUENCIA DE LO CUAL MUERE UN OFICIAL

Lahore (India inglesa), 13.—Un automóvil británico blindado, ha chocado con una carreta de bueyes, al atravesar un puente. El automóvil ha ido a chocar contra un parapeto, que ha cedido al choque, cayendo el auto al río.

Un oficial resultó mortalmente herido y murió poco después.

Resultaron heridos cuatro soldados. —Fabra.

El presupuesto naval de los Estados Unidos

2.500 MILLONES DE DOLARES EN 20 AÑOS

Wáshington, 13.—El señor Wilburg, secretario del Departamento de Marina, ha anunciado que la sustitución de las grandes unidades navales de combate, significará un gasto de 2.500 millones de dólares, que habrán de votarse en 20 años.—Fabra.

El autonomismo alsaciano

LOS COMUNISTAS DE ALSACIA-LORENA FACILITAN LA DEFENSA DE LOS AUTONOMISTAS PRESOS EN MULHOUSE

Estrasburgo, 13.—«L'Humanité», de Estrasburgo, órgano de los comunistas de Alsacia-Lorena, redactado en lengua alemana, anuncia que el Comité regional del partido hizo saber a las Juntas competentes que los autonomistas detenidos actualmente en Mulhouse no tenían abogados para la defensa, habiéndose encargado de ésta a los letrados Berthon, Torres, Fournier y otros. Los autonomistas y sus familias recibirán auxilio del socorro rojo internacional.

LA DIMISION DEL SEÑOR GESSLE

Berlín, 13. — El presidente del Imperio, mariscal Hindemburg, ha rogado al señor Gesslor, que continúe al frente del ministerio de la Reichswehr, hasta las próximas elecciones.

En caso de que el señor Gessler se negara a acceder a esa petición, el citado ministerio sería confiado a un miembro del partido populista.—Fabra.

La filantropía americana

SE DEDICA UN DONATIVO DE CUATRO MILLONES DE FRANCOS A DIVERSAS INSTITUCIONES FRANCESAS DE CARACTER BENEFICO

París, 13.—El conocido filántropo y jurisconsulto americano William Nelson Cromwell ha destinado cuatro millones de francos a diversas entidades de carácter técnico, benéfico y profesional de Francia, como donativo. La cantidad se dedica a los gastos de entrenamiento de la escuadrilla La Fayette, al Museo de la Legión de Honor, a favorecer el desarrollo de la industria de envases de Valenciennes, a los heridos de guerra, a algunas sociedades periodísticas de beneficencia y dispensarios antituberculosos.

LINDBERGH EN COLON

Wáshington, 13.—Continuando su vuelo por la América central, Lindbergh llegó ayer a Colón (Panamá).—Fabra.

Propósitos de Briand

EL MINISTRO FRANCES LEMITARA EN SU PROXIMA NOTA LA PROSCRIPCION DE LA GUERRA, A LAS AGRESIONES

París, 13.—Según el «Petit Parisien», el señor Briand dará próximamente una respuesta a la nueva nota de Kellog. En esta respuesta el señor Briand dirá que Francia limita el principio de la proscripción de la guerra a las guerras de agresión. La razón de esta limitación la basará el señor Briand en el hecho de que la multilateralidad del pacto, sustituyendo a la bilateralidad, paralizaría a los firmantes del mismo frente a un estado agresor de una tercera potencia, impidiéndole además cumplir las obligaciones que a este respecto impone el pacto de la Sociedad de Naciones a las potencias que forman parte de la misma.—Fabra.

EL REPRESENTANTE NACIONALISTA CHINO SE OPONE A QUE SALGA DE MANILA UN BARCO CON MUNICIONES PARA CHANG-SO-LIN

Manila, 13.—El representante del Gobierno nacionalista chino en esta ciudad, ha solicitado de las autoridades que no se consienta que salga el vapor «Prava», que según afirma dicho agente, lleva a bordo 90.000 fusiles y municiones destinados al ejército de Chan-So-Lin. El asunto ha pasado a estudio del gobernador general.—Fabra.

LA REPARACION DE UN AVION

Tánger, 13.—Con objeto de reparar las averías sufridas por el avión que intentó realizar el vuelo de Sevilla a Cabo Juby, llegaron varios mecánicos españoles y otros de la zona francesa.

Se dice que será necesario trasladar el aparato desde Safy a Casablanca, donde se harán las reparaciones necesarias.

LOS AVIONES NORTEAMERICANOS LANZAN BOMBAS SOBRE NUCLEOS PARTIDARIOS DE SANDINO

Wáshington, 13.—El departamento de la Marina comunica que los aviones navales que operan en Nicaragua, han lanzado sobre aglomeraciones de partidarios del general Sandino, matando a diez de ellos.—Fabra.

Información de Aragón y Valencia

ARAGON

El alcalde a Madrid

LAS CUESTIONES QUE LE LLEVAN A LA CORTE

Zaragoza, 13.—En el rápido ha salido para Madrid el alcalde señor Allué Salvador. En la estación ha sido despedido por buen número de concejales.

El señor Allué va a Madrid para asistir al pleno de la Asamblea y aprovechará su estancia en la Corte para gestionar varios asuntos de interés local. Entre ellos figura el problema de la vivienda con respecto al cual ha dicho el alcalde antes de marchar, que visitará al ministro del Trabajo, señor Aunós para hablarle del Real decreto que se ha de dictar especialmente para Zaragoza en vista del carácter especial que se da en esta ciudad a la solución del problema de la vivienda.

Visitaron al alcalde esta mañana comisiones de funcionarios civiles y militares para hablarle también del problema de la vivienda.

En cuanto a los funcionarios civiles ha dicho el señor Allue Salvador que aprovechará su estancia en Madrid para visitar la Real Institución Cooperativa que tiene el propósito de crear una delegación en Zaragoza.

El señor Allué Salvador ha manifestado que en Madrid visitará al ministro de Instrucción Pública para pedirle que dé una solución definitiva a lo del Grupo Escolar Joaquín Costa.

El alcalde tiene vivo interés en ver pronto terminadas las escuelas de dicho grupo.

EL ALCALDE DE CARIÑENA, EN ZARAGOZA

Zaragoza, 13.—Ha estado hoy en Zaragoza, con objeto de conferenciar con don Manuel Escoriaza acerca de la adquisición de un inmueble para la instalación en Cariñena de las oficinas del ferrocarril de Caminreal.

Preguntado por los periodistas el alcalde de Cariñena ha manifestado que actualmente se efectúa el replanteo de la línea entre Cariñena y Encinacorba y que una vez se haya terminado éste empezarán las obras.

PREPARANDO LA GRAN SEMANA DE GOYA

Zaragoza, 13.—La Junta organizadora del centenario de Goya hállase estos días ocupada en la preparación de programas y festejos con que allegar fondos para la Gran Semana de Goya.

En ocasión de los carnavales se celebrarán varios bailes: uno aristocrático, otro de estudiantes y otro infantil, todos con premios.

También se está ocupando de la propaganda, habiéndose tenido noticia de la que se está efectuando en Bélgica con motivo del centenario.

INTENTO DE ROBO EN UNA ADMINISTRACION DE LOTERIAS

Zaragoza, 13. — Ayer a las tres de la tarde, un joven entró en una Administración de Loterías de la calle de la Manifestación, propiedad de la señora viuda de Mateo y pidió dos décimos, eligiéndolos de un billete que estaba en el escaparate.

Mientras la lotera fué a cortarle los décimos, el joven saltó al otro lado del mostrador y, al volver ella, para entregárselos, el joven le apuntó con una pistola, disponiéndose a llevarse lo que hubiese en el cajón.

La mujer fué inmediatamente a la puerta para reclamar auxilio y, ante esta actitud, el joven procuró ganar la salida, huyendo precipitadamente, sin detenerse a abrir el cajón del mostrador, donde había 30.000 pesetas.

La huida del asaltante estaba protegida por otro joven que se hallaba en la calle. A ambos se les ha visto estos días merodeando por los alrededores de la Administración de Loterías.

DESCARRILAMIENTO

Zaragoza, 13.—En la línea férrea de Cortes a Borja, descarriló esta mañana, a las siete y media, en el quilómetro 16 un tren por rotura del eje de un vagón.

La circulación quedó restablecida una hora después de ocurrir el accidente.

EL TREN MATA A «BOCANEGRA»

Valencia, 13.—El tren de la línea de Rafael Buñol, que sale de Valencia a las diez de la noche, en el viaje de retorno, al llegar cerca de Mediana, arrolló a un hombre, matándole.

El desgraciado es muy conocido en todos los pueblos de la comarca como aficionado a la bebida, siendo muy difícil hallarle en estado normal.

En el lugar del suceso hallábase dicho individuo esperando el paso del tren e intentando subir antes de que parara, cayó bajo las ruedas.

Se le conoce por «Bocanegra», ignorándose sus nombres y apellidos.

El Juzgado instruye las diligencias propias del caso.

VALENCIA

EL GOBERNADOR, EN EL AYUNTAMIENTO

Valencia, 13.—El alcalde, señor marqués de Sotelo, al recibir a los periodistas, les ha dado cuenta de la visita hecha al Ayuntamiento por el gobernador civil, señor Bermúdez de Castro.

El gobernador llegó al Ayuntamiento a las once de la mañana, siendo recibido por el alcalde, los tenientes de alcalde y numerosos concejales.

El señor Bermúdez de Castro pasó al despacho de la Alcaldía y luego al salón de actos, celebrando seguidamente una sesión en honor de la primera autoridad civil de la provincia, a cuya sesión acudieron casi todos los elementos que integran el Concejo.

Presidió el gobernador civil, sentándose a su derecha el alcalde.

Este pronunció un discurso manifestando su complacencia y la del Ayuntamiento en pleno por la presencia de la primera autoridad de la provincia, siendo esta visita una prueba de afecto del gobernador a la ciudad.

El alcalde ensalzó las dotes del señor Bermúdez de Castro para el alto cargo que desempeña.

Terminó diciendo que Valencia, que es leal y afectiva, corresponde con simpatía y afecto al gobernador civil.

El gobernador contestó al discurso del alcalde, saludando a Valencia, a la que veía representada por el Ayuntamiento y agradeciendo la acogida afectuosa que le ha dispensado la Corporación municipal.

Terminado este acto, los reunidos se trasladaron al despacho de la Alcaldía, donde se hallaba el general de Estado Mayor, señor Sánchez Ocaña, quien se manifestó complacido de hallar reunidas a ambas autoridades pues que para los dos llevaba un encargo del presidente del Consejo.

El general Sánchez Ocaña acaba de regresar de Madrid y al despedirse del general Primo de Rivera, éste le dijo que saludase en su nombre al gobernador y al alcalde y les felicitase por la acertada gestión que uno y otro están desarrollando.

Hoy, el gobernador y el alcalde han dirigido un telegrama al jefe del Gobierno, agradeciendo su felicitación y dándole cuenta del acto celebrado con motivo de la visita del general Bermúdez de Castro al Ayuntamiento.

Durante su estancia en la Casa Consistorial, el gobernador, acompañado del alcalde y los concejales, visitó las distintas dependencias, deteniéndose principalmente en el Archivo y felicitando a los funcionarios que lo tienen a su cargo.

También visitó las diferentes obras que se efectúan en el Ayuntamiento y hablando con los periodistas díjoles el gobernador que había sacado una impresión gratísima de la visita.

Terminada ésta, el gobernador fué acompañado hasta el patio por el alcalde y los concejales.

GRAVE ACCIDENTE AUTOMOVILISTA

Valencia, 13.—Este mediodía, en la Avenida del Marqués de Turia ha ocurrido un suceso que ha producido gran alarma.

Por la parte derecha venía un camión de transporte de Jerica a Valencia, conducido por Manuel Sánchez Cortés, de veinticinco años de edad.

Al pasar frente a la calle de Pinzano salió de la de Martín un auto a toda velocidad, chocando con el autocamión por el lado izquierdo y lanzándolo contra el Bar-Café que en aquel lugar tiene establecido Manuel Sánchiz.

Los parroquianos del café al oír el estrépito que produjo el camión que parecía entrar en el establecimiento, trataron de huir precipitadamente presas del mayor pánico, atropellándose unos a otros.

A los gritos que dieron las mujeres que presenciaron el accidente y a los de alarma que del público que se hallaba en aquel lugar, acudió una pareja de Seguridad que, procurando calmar los ánimos, atendió en primer lugar a las víctimas, disponiendo su traslado a la Casa de Socorro de la calle de Colón.

Aprovechando la confusión y el barullo que se produjo entre el público el auto causante del accidente huyó sin dejar rastro y sin que nadie cuidase de tomar el número.

Los heridos curados en la Casa de Socorro, son: el chófer del autocamión, Manuel Sánchez Cortés; Anita Esparrucer, de catorce años, y Julita Esparrucer, de siete, que fueron extraídas de debajo del camión, y Antonio Tornero, de veinticuatro años, que fué lesionado al intentar salir del café.

Una vez asistidos en la Casa de Socorro fueron trasladados a sus domicilios.

Además de los anotados hay numerosos contusos que fueron curados en sus domicilios respectivos.

La policía efectúa activas indagaciones en busca del autor del suceso.

UNA NIÑA MUERTA

Valencia, 13.—En la Casa de Socorro de Ruzafa fué presentada la niña de seis meses, María del Carmen Gimeno, que era ya cadáver al ingresar en el establecimieto.

El cadáver no presenta síntomas de violencia, ignorándosse la causa de su defunción.

ACCIDENTE DEL TRABAJO

Valencia, 13.—El operario de «La Papelera Levantina», José Mas Sánchez, de 42 años, hallándose esta madrugada ante una bobinadora de la fábrica y en un descuido, fué cogido de la blusa por la máquina, arrollándole y haciéndole dar la vuelta de campana.

El desgraciado obrero fué conducido en estado grave a la Casa de Socorro y luego al Hospital.

AL CERRAR

Las vacantes en el Consejo de Estado

LOS MINISTROS QUE HAN CONTESTADO EL TELEGRAMA CIRCULAR DEL PRESIDENTE

Madrid, 13.—Los ex ministros que, contestando al telegrama circular del Gobierno han contestado afirmativamente para ocupar las vacantes en el Consejo de Estado, son, en total, el marqués de Figueroa, Rodríguez de Viguri, Francos Rodríguez, Cañal, conde de Lizárraga, Argente, Cierva, Goicoechea y Silió.

En las contestaciones al jefe del Gobierno declaran que no tendrían inconveniente en aceptar el cargo de consejero cuando las vacantes les correspondan en el movimiento de rotación reglamentario del Consejo de Estado.

DOS HERIDOS EN ACCIDENTE DE AUTOMOVIL

Sevilla, 13.—En la carretera de Cádiz a Madrid volcó un automóvil que ocupaban el marqués de Albudoyte y Félix Sánchez, resultando el primero con una herida en la mano izquierda, y el segundo con una contusión en el pecho, de pronóstico reservado.

El accidente fué motivado por un rápido viraje hecho para evitar que el automóvil atropellara a un ciclista que marchaba delante.

EL SARCOFAGO DE ALFONSO III

Madrid, 13.—El ministro de Instrucción Pública ha denegado la instancia del obispo de Astorga para que se reintegrara a la Catedral de su diócesis, el sarcófogo de gran mérito artístico donde estuvieron depositados los restos mortales de Alfonso III «el Magno», y que ahora se halla en el Museo Arqueológico Nacional, por no haberse probado que fuera de la propiedad del Cabildo de Astorga.

LLEGADA DEL EX PRESIDENTE DEL URUGUAY, SEÑOR SERRATO

Vigo, 13.—Ha fondeado el trasatlántico inglés «Asturias», procedente de Inglaterra.

En él viene el ex presidente de la República del Uruguay, señor Serrato, acompañado de su familia.

OBRERO MUERTO A CAUSA DE UNA EXPLOSION

Gijón, 13.—Cuando abandonaba el trabajo el minero José Rodríguez Ruxo, de 27 años, de la minas de carbones asturianos de Langreo, al pasar por la galería denominada Agapito, explotó un barreno, originándose un desprendimiento de tierra y piedras, una de éstas, de gran tamaño, le dió en el cuello, matándole.

José Rodríguez era natural de Oviedo y deja viuda con dos hijos.

LA ESCUADRA BRITANICA

Ferrol, 13.—Ha fondeado en este puerto la escuadra británica del Atlántico.

El crucero «Centaur», que enarbola la insignia del almirante, hizo los saludos de ordenanza al entrar en el puerto.

Momentos después bajó a tierra el comodoro Egerton, para cumplimentar a las autoridades.

La escuadra hizo su entrada en el puerto en el siguiente orden: «Centaur», «Mackay», «Velox», «Banvouver», «Versatile», «Vortiger», «Walker», «Valhaman», «Varvick» y «Vhirlvind».

La tripulación de la escuadra bajó a tierra, dando a la población un aspecto animadísimo.

Se han dispuesto varios agasajos en honor de los oficiales ingleses. Para mañana se ha concertado un partido de fútbol entre una potente selección británica y el Racing, de esta población. El partido será presidido por los jefes de la flota. El martes tendrá lugar otro partido para disputarse un trofeo ofrecido por las autoridades.

En honor del comodoro y comandantes de los buques se celebrará en aCpitanía General una comida oficial; el cónsul inglés les ofrecerá un banquete, la colonia inglesa un lunch, la Sociedad La Piña un baile de etiqueta y el Casino un te dansant.

Para corresponder a estos agasajos, los marinos ingleses darán el martes por la tarde, una fiesta a bordo del crucero «Centaur».

***

Vigo, 13.—Al mediodía ha fondeado, procedente de Portland, una división naval inglesa compuesta por los acorazados «Hood», «Renowa» y «Repulse», al mando del almirante Dryer, cambiando con las baterías de la plaza los saludos de ordenanza.

***

Pontevedra, 13.—Acaban de fondear en el puerto de Marín los cruceros ingleses «Curaçao», «Canterbury», «Cormus» y «Thandrian». Permanecerán en aquel puerto hasta el día 13.

A los pocos momentos de haber fondeado, subieron a bordo las autoridades de Marín y Pontevedra, para cumplimentar a los jefes.

UN DEBATE DE CARACTER ECONOMICO

Madrid, 13.—Los señores Yanguas y Castedo han mantenido esta noche un cambio de impresiones sobre un debate de carácter económico que se desarrollará en la Asamblea y en el que intervendrán asambleistas de los tres sectores económicos de la Asamblea: el comercial, el industrial y el agrario

Desde luego, el jefe del Gobierno ha anunciado que recogerá el espíritu de los discursos, para formular la opinión del Gobierno, y el señor Castedo intervendrá en el debate en el tema sobre aranceles y las relaciones de los sectores económicos con la política internacional del Gobierno.

UN ORGANISMO DE CREDITO HISPANO-LUSITANO E HISPANO-AMERICANO

Lisboa, 13.—El periódico «Situacao» dice que está próximo a constituirse un importante organismo de crédito especializado en las relaciones económicas hispano-lusitanas e hispano-americanas.

La iniciativa ha partido de personalidades financieras españolas relacionadas con el Banco de Cataluña, Hispano Colonial, Arnús-Garí, Marsáns y otros.

La referida entidad quiere constituir una sociedad llamada de crédito nacional-peninsular americano.

El capital es de veinticinco millones de pesetas y los objetivos serán el desarrollo del pleito nacional y su expansión especialmente en las relaciones con Portugal y repúblicas hispano-americanaas. Con esta intención apoyaría a la federación hidrológica, tranvías, ferrocarriles, empréstitos a gobiernos y corporaciones y negocios industriales y comerciales, minero-bancarios y de comunicaciones aéreas en la Península y América española.

ACCIDENTE DE AVIACION

Carabanchel, 13.—En el Hospital Militar de Carabanchel ha ingresado esta noche el soldado de aviación, Antonio Amorós, que presentaba heridas y contusiones en todo el cuerpo, de carácter grave.

Dichas lesiones le fueron producidas al dar la vuelta de campana el aparato en que iba como ayudante del capitán aviador, señor Conejo Hernández.

El aparato efectuaba prácticas en el campo de Jetafe y el accidente ocurrió en el momento de aterrizar.

UNA MUCHACHA DISPARA VARIOS TIROS CONTRA EL CONSEJERO DE LA PREFECTURA DE SKEPLIE

Belgrado, 13.—Una joven ha disparado hoy varios tiros de revólver contra el señor Prelicht, consejero de la Prefectura de Skeplie, hiriéndose de suma gravedad.

La agresora ha sido inmediatamente detenida.

Se cree que se trata de un atentado inspirado por los elementos promacedónicos.—Fabra.

COMBINACION DE ALTOS CARGOS EN PERSPECTIVA

Londres, 13.—En los círculos políticos se asegura que van a producirse varios cambios, aunque de omportancia secundaria, entre el personal afecto a varios ministerios.

Los más importantes de dicuos cargos son el nombramiento del señor Williams, para el cargo de secretario parlamentario del "Board of Trade", en sustitución del señor Chadwick, que ha presentado la dimisión; el del comodero señor King, para secretario del Departamento de Minas, en sustitución del señor Lanefox, que asimismo ha presentado la dimisión, y el del señor Duffyooper, que desempeñará el cargo de secretario financiero del ministerio de la Guerra, en sustitución del comodero señor King.—Fabra.

PASTILLAS

COMPOSICION

Azúcar leche., cinco ctgrs.; extrac. regaliz, cinco ctgrs.; extrac. diacodio, tres milíg.; extrac. medula vaca, tres milíg.; Gomenol, cinco milíg.; azúcar mentoanisado, cantidad suficiente para una pastilla.

ASPAIME

CURAN RADICALMENTE LA

TOS

Porque combaten sus causas: CATARROS, RONQUERAS, ANGINAS, LARINGITIS, BRONQUITIS, TUBERCULOSIS PULMONAR, ASMA y todas las afecciones en general de la GARGANTA, BRONQUIOS Y PULMONES.

Las PASTILLAS ASPAIME superan a todas las conocidas por su composición, que no puede ser más racional y científica, gusto agradable y el ser las únicas en que está resuelto el trascendental problema de los medicamentos balsámicos y volátiles, que se conservan indefinidamente y mantienen íntegras sus maravillosas propiedades medicinales para combatir de una manera constante, rápida y eficaz, las enfermedades de las vías respiratorias, que son causa de TOS o sofocación.

Las PASTILLAS ASPAIME son las recetadas por los médicos.

Las PASTILLAS ASPAIME son las preferidas por los pacientes.

Exigid siempre las legítimas PASTILLAS ASPAIME y no admitir sustituciones interesadas, de escasos o nulos resultados.

Las PASTILLAS ASPAIME se venden a una peseta caja en las principales farmacias y droguerías.

Especialidad farmacéutica del Laboratorio SOKATARG
Oficinas del Laboratorio: calle del Ter, 16.—BARCELONA

NOTA IMPORTANTE.—Para demostrar y convencer que los rápidos y satisfactorios resultados para curar la TOS mediante las PASTILLAS ASPAIME no son posibles con sus similares, y que no hay actualmente otras pastillas que puedan superarlas, el Laboratorio Sokatarg facilita a las principales farmacias y droguerías de España, Portugal y América, una considerable cantidad de cajitas de muestra, para que las repartan gratis a los clientes que las soliciten para ensayo. También el Laboratorio Sokatarg manda gratis dichas cajitas de PASTILLAS ASPAIME a los que envíen el recorte de este anuncio, incluyendo un sello de cinco céntimos para el franqueo, todo dentro de sobre franqueado con dos céntimos.

TOS

PASTA PECTORAL del Dr. ANDREU

Consultorio de Medicina Natural

Director: JOSE FIGUERAS - Médico

Enfermedades agudas y crónicas - Estómago, Piel, Sangre, Nerviosas, Diabetis, Obesidad

SALMERON, 224, pral. - Visita de 4 a 6

Consulta también por correspondencia

Los sábados de 7 a 9 visita gratuita para pobres

Anglo-South American Bank, Ltd.

CAPITAL AUTORIZADO, L. 10.000,000 :-: FONDO DE RESERVA, L. 4.000,000 :-: CAPITAL SUSCRITO L. 8.734,660 :-: CAPITAL DESEMBOLSADO, L. 4.367,330.

Casa central: LONDRES :-: BARCELONA, MADRID, BILBAO, CORUÑA, VIGO, SEVILLA, VALENCIA

Representado por Sucursales e Instituciones afiliadas en: INGLATERRA, FRANCIA, BELGICA, ESTADOS UNIDOS, MEJICO, GUATEMALA, NICARAGUA, SALVADOR, ARGENTINA, BRASIL, CHILE, COLOMBIA, ECUADOR, PERU, URUGUAY, VENEZUELA

ESPACIOSOS ALMACENES dentro de radio, a disposición de nuestros clientes y del comercio en general

CAJAS DE ALQUILER

VICHY CATALÁN

Agua mineral natural :-: Digestiva :-: Excelente para mesa :-: De venta en todas partes

ALQUILERES

Pianos
alquileres desde 5 pts. mes. C. Bieger, BRUCH, 78.

LOCAL GRANDE
para industria, 350 pesetas. Carretera Bordeta, 54, cerca Plaza de España.

Piso principal
magnífico, baño, ascensor, teléfono, 46 drs. Provenza, 352, jto. Diagonal-Bailén. ..

Alquilar o vender
torre Guinardó, pie tranvía. Razón: Mar, 124, segundo, primera, Barceloneta. ..

Espacioso pral.
moderno, baño, terrado, lavadero, asc. Claris, 56, junto Aragón, propio para despacho y vivienda. ..

Gran tienda
por alq. con piso, propia para almacén o industria. C. Herrería, 10 (SANS). ..

Fca. con caldera
de vapor, agua abundante, gran estandaje, se alq. R.: San Juan de Malta, 1, carpintería (CLOT). ..

Gran solar
se alquila todo o en partes. Urgel, cerca Cortes. Razón: Sepúlveda, 134. ..

Piso para
alquilar. Razón: Consejo de Ciento, 246 (entre Aribau y Muntaner). ..

Alquilo torre
con jardín y sol. Santa Coloma Gramanet, 42 ptas. R.: Mateo, 17, tda (G.) ..

COMPRAS

Compro casa
Ensanche, 25 a 30.000 duros. Aribau, 130, pral., primera. De cinco a ocho. ..

DEMANDAS

Señorita joven
casaría o desea protección de caballero de posición. MONTESION, 2, PRAL.

Una máquina para barnizar perlas
Patente núm. 79.871, de don Jean PAISSEAU

El concesionario de esta patente desea entrar en relación con una casa española, para la venta total de dicha patente o para la concesión de licencias de explotación.

Para informes y detalles, dirigirse a la OFICINA TECNICA DE PROPIEDAD INDUSTRIAL, 5, Plaza de la Constitución, Barcelona.

Señora
de 32 años, seria, viuda, solicita cargo ama de llaves en casa Sra. o señor o vdo. pocos hijos. Vilamarí, 33, bajos, primero. ..

Falta muchacha
para todo, de 28 a 35 años. Presentarse, de 10 a 12: Xuclá, 4, primero. ..

Se necesita
chicas para vender bombones en el cine. Razón: Aragón, 273, tienda. ..

Señora cede
hab. 2 amig. con pens. econ baño y ascs. Viladomat, 104, 3.o, 2.a junto Cortes). ..

Dona
falta per tota la feina de la casa, dormir a casa seva, inútil presentar-se sense sapiguer l'obligació i sense bons informes. Pasatge Bacardí, 1, tda. de juguets i electrilicitat. ..

Chica
trbajo fábric crema calzado de 14 a 15 años, falta. Presentarse: San Salvador, 119 (GRACIA). ..

HUESPEDES

Señorita cede
habit. indepte. sólo por el día. Razón: Pelayo, 24.

Reducida familia
ofrece bonita habit. a caballero o matrimonio toda pensión, en casa moderna, calle Jesús, 6, primero, primera, junto calle Salmerón ...

Casa nueva
baño, ascensor, linda habitación muy soleada comida abundante, vino y café, ropa limpia, desde 28. Sepúlveda, 98, tercero, primera. ..

Habitación
para hermanos o amigos y solo todo estar o dormir, balcón, baño, ascensor, en Diputación, 106, 4-1. ..

Hermosa habit.
caballero dormir, c. Diputación, 229, primero, esquina Enrique Granados). ..

Habitació
per un jove només a dormir. gundo Qhyaa hu fi ffg Muntaner, 77, primer, según (xanfrá Aragó). ..

En Gracia
casa particular desea un huésped joven para dormir, con limpieza. 20 pesetas al mes. Teruel, 9, tienda, segunda puerta. ..

El día 10 la tarde
se extravió rueda recambio Citroen completamente equipada. Se gratificará devolución: Paseo San Juan, 152, garage. ..

OFERTAS

Comadrona
DOLORES CASALS
Pasaje Hort dels Velluters, 4, 1.o, 2.a Visita de 2 a 5.

PRESTAMOS

DINERO
por joyas, géneros y otros varios

Alta tasación

Rambla del Centro, 30, ento (al lado del Crédit Lyonnais)

PROPIETARIOS, DINERO
en Letra o en Hipoteca. Prestamos a largos plazos con el BANCO HIPOTECARIO DE ESPAÑA. C. Buensuceso, 6, pral. De 11 a 1 y 5 a 7.

PERDIDAS

Jueves, Kursaal
se extravió una bolsa gamuza, dentro cartera V. U. Se gratificará devolución Coello, 188, portería.

Pérdida
perro galgo, atigrado, pecho, cuello y patas blancas, con collar y plaza núm. 116. Gratificaré devolución: Paseo de Gracia, número 11. ..

Se traspasa
tienda dos puertas lechería y pesca salada. Razón: Viladomat, 101. ..

VENTAS

Cajas caudales
OCASION, DESDE 150 PTS. MALLORCA, 125

Grandes Almacenes DE MUEBLES
DE TODAS CLASES
A PLAZOS
SIN FIADOR
Grandes facilidades pago.
C. S. Pablo 52 y 54

CALENTADORES BAÑO
desde 40 ptas. Fábrica Bilbao Esperanza Valencia, 500

A PLAZOS
Muebles y Colchones Calle SANTA ANA 18. La casa que vende más barato y da más facilidades en el pago

Taller metales
traspaso por retirarme. Cruz Canteros, 67, tienda.

Ojo Novios
Gran fábrica de MUEBLES **EL NEGRO**

Dormitorio, 100 Ptas. A plazos sin fiador Semana, 12 Ptas. Surtido de dormitorios, comedores, salones y recibidores. Grandes facilidades en los plazos y al contado, a precios de fábrica CONDE ASALTO. 15 15

NOVIOS MUEBLES EL INDIO

DORMITORIO, 100 PTAS. A PLAZOS SIN FIADOR SEMANA 12 PESETAS ESTA ES LA CASA QUE VENDE MAS BARATO QUE NADIE, POR SER DE FABRICACION PROPIA HOSPITAL. 87 87

J. CAMPS Fábrica
Paseo Gracia, 125
PIES PARA PANTALLA SALON. a 25 PTAS.

Rotativa
para periódico, de 16-12-8 y 4 páginas, tamaño 335 x 501 m/m, se vende en perfecto estado de funcionamiento, a buen precio. Dirigirse: M. R., EL DIA GRAFICO.

Piano en Color blanco
baratísimo. RADAS, 46.

PIANOS

DE CUERDAS CRUZADAS CON MARCO DE HIERRO
Sublime marca
R. MARISTANY
Casa fundada en 1870
AL CONTADO
PLAZOS Y ALQUILER
18, Plaza Cataluña, 18

Puesto de venta
de fruta y verdura, junto pescadería, en mercado Porvenir. Razón: Diputación, 14

3 Motores
eléctricos, 1 ½ y 2 HP., y 3 reostatos. R.: BRUCH, 87.

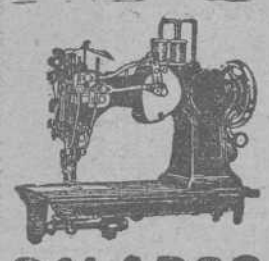

CALADOS
Máquinas de dos agujas
Las mejores WERTHEIM
RAPIDA: S. A. Aviñó, 9.

Fin de temporada
Venta de todos los modelos a menos de la mitad de su precio. Prisni, Cortes, 654.

Cochecito de niño
forma moderna, fabricado en París, vendo, casi nuevo, a buen precio. CORTES, número 654, 1.o, 2.a

Kioscos
periódicos barriada, vendo. R.: Cardenal Casañas, 5, librería, de seis a siete.

Torre
planta baja, dos pisos, 10.479 pl. terreno, tres fachadas, vendo por 45.000 ptas. R.: Boada, 4, 1.o, Coll-blanc. ..

Tupinamba
acreditad, por desgracia familia se vende. R.: en la misma, Paseo Triunfo, 8, Pueblo Nuevo. ..

Alpargatería
con vivienda, en el mejor sitio de San Andrés, se vende por retirarse del negocio. Calle San Andrés, 247. ..

Se traspasa
local con vivienda, propio para taller o comercio. Alquiler módico. Razón: San Juan de Malta, 100 (S. M.)..

VARIOS

COMADRONA
Clínica partos. Consultas Unión, 22, 1.o De 3 a 8.

El Chauffeur
Enseñanza rápida; título; certificados médico y penales. 160 ptas. Títulos particulares, 65 ptas., en 5 días. Mallorca, 125 (junto Urgel).

Cuando las gomas del patinete, del auto o de otro juguete se rompan, será necesario cambiarlas

Recordad que buenas y baratas las fabrica

Productos Tusell

Ronda San Pedro, 12

"CAP i CUA"
FAMOSOS RESTAURANTS
Banquetes, Carta y Cubiertos insuperables, desde 3'50
GRANDES CONCIERTOS
DIPUTACION, 202; PASAJE DEL CREDITO, 5 y 7

SUEÑO TRANQUILO
GOTAS MOLL
Farmacia y Centro de Específicos
CLARIS, 59
Entre Valencia y Aragón

CONSULTA
especial y detenida de
MALES SECRETOS VIAS URINARIAS
APLICACION PERFECTA del 606 914
curaciones rápidas, notándose alivio inmediato
RAMBLA CANALETAS 13
entrada escalera Bar
Consultorio Clínico
Dtre. LAFONT
De 10 a 1 y 5 a 9. Festivos 10 a 1
Consulta: 5 pts. Econ.a 2 pts
Tratamientos especiales para quienes vivan fuera de Barcelona curarse solo en su casa
Consulta por carta 5 pts. sellos

Impotencia
NEURASTENIA
Tratamiento exclusivo
Dr. Gallego
18, Conde del Asalto, 18.

VENEREO SIFILIS
606 SALVARSAN 914
a 5 pesetas aplicación
Consulta y cura 1 pta.
Clínica Oriental
53, SAN PABLO, 53

Se admiten esquelas de defunción hasta las 2 de la MADRUGADA

EL INGENIO
FABRICA de Caretas y Adornos para el Carnaval Guirnaldas-Faroles, etc. Confetti, Serpentinas, y
BOLAS de NIEVE
del tamaño mayor (de confetti blanco, nada de imitaciones)
a **23** ptas. el millar
precio hasta el 31 enero
RAURICH, 6
Teléfono 1409 A.

¡ENFERMOS DE LA BOCA!
Dentaduras completas, ochenta pesetas. Construcción esmerada, material de las mejores marcas - PLAZA PALACIO, 5

CON UN EJEMPLAR DEL

ANUARIO GENERAL DE ESPAÑA
(Bailly-Baillière — Riera)

PODRÁ ENTERARSE DE LA PRODUCCIÓN, COMERCIO, INDUSTRIA Y PROFESIONES DE CADA UNA DE LAS POBLACIONES DE ESPAÑA POR INSIGNIFICANTES QUE SEAN

CONTIENE UNA SECCIÓN EXTRANJERA con los principales datos de todos los países del Globo

ANUNCIE
en esta obra y conseguirá extender sus relaciones comerciales a todos los países

3 TOMOS
sólidamente encuadernados (7,500 páginas): 75 pesetas
Franco de portes en toda España
UNOS TRES MILLONES DE DATOS

Anuarios Bailly-Baillière y Riera Reunidos, S. A.
Consejo de Ciento, núm. 240 - BARCELONA

YO EL REY
NO MAS GRIETAS NI SABAÑONES

La Pasta-Rusa Cura Cutis suaviza la cara conserva su frescura y combate, con éxito seguro, los Sabañones, Grietas, Diviesos, Granos, Quemaduras y toda clase de irritaciones de la piel, constituyendo una verdadera especialidad en las propias de los niños.—De venta en las principales droguerías, perfumerías y mercerías.

MADRID.—Acto de entrega a los señores Ponte, ministro de Gracia y Justicia, y Crehuet, presidente de sala del Tribunal Supremo, del diploma de decanos honorarios del Colegio de Notarios de Madrid. (Fot. Vidal).

LONDRES.—Funcionarios municipales vigilando la crecida del Tamesis en las inmediaciones de Londres.
(Fot. Keystone).

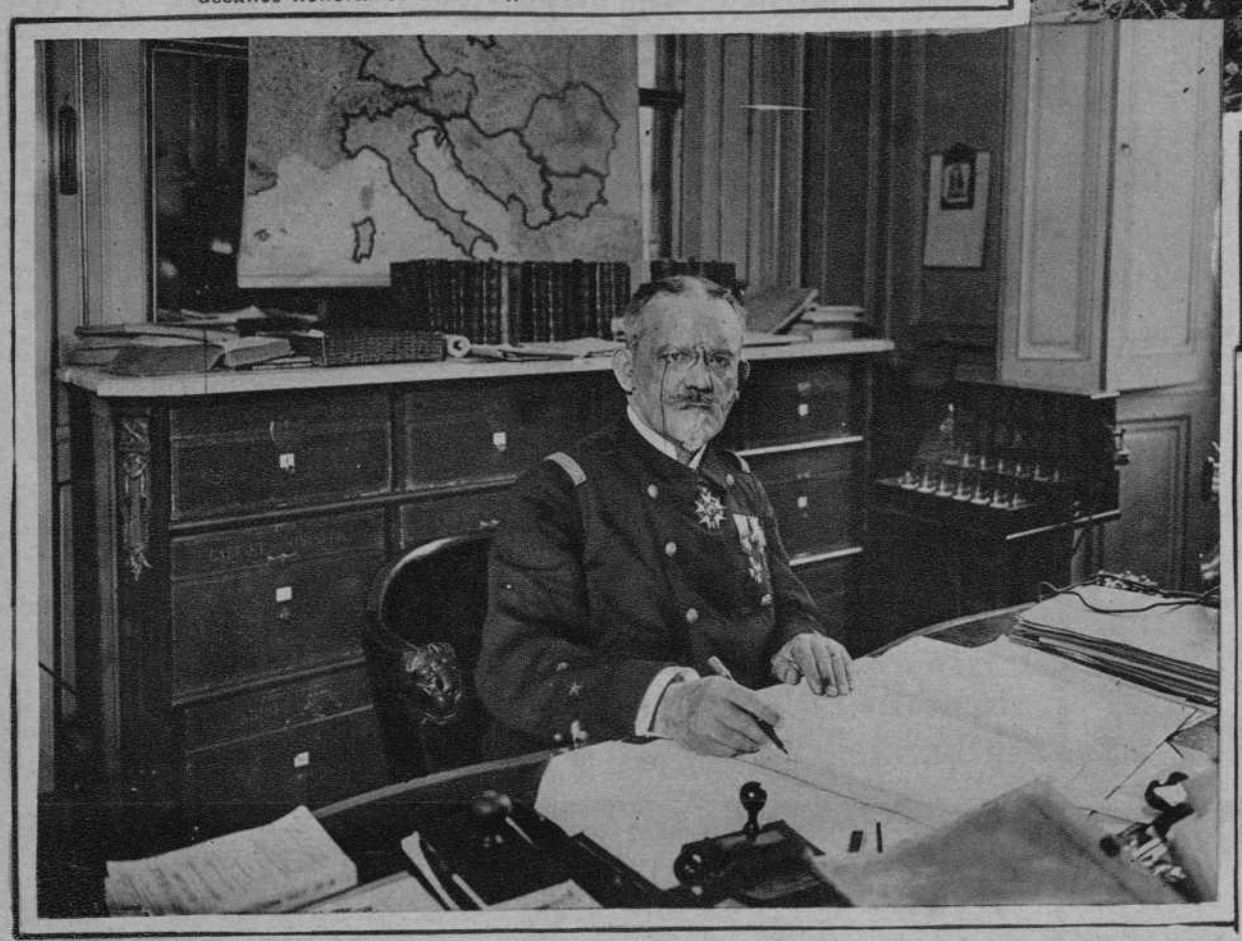

PARIS.—El almirante Violette, nuevo jefe del Estado Mayor de la Marina francesa.
(Fot. Consorcio).

ROMA.—El Rey del Afganistan acompañado del Rey de Italia y del príncipe heredero.
(Fot. Porry Pastorel).

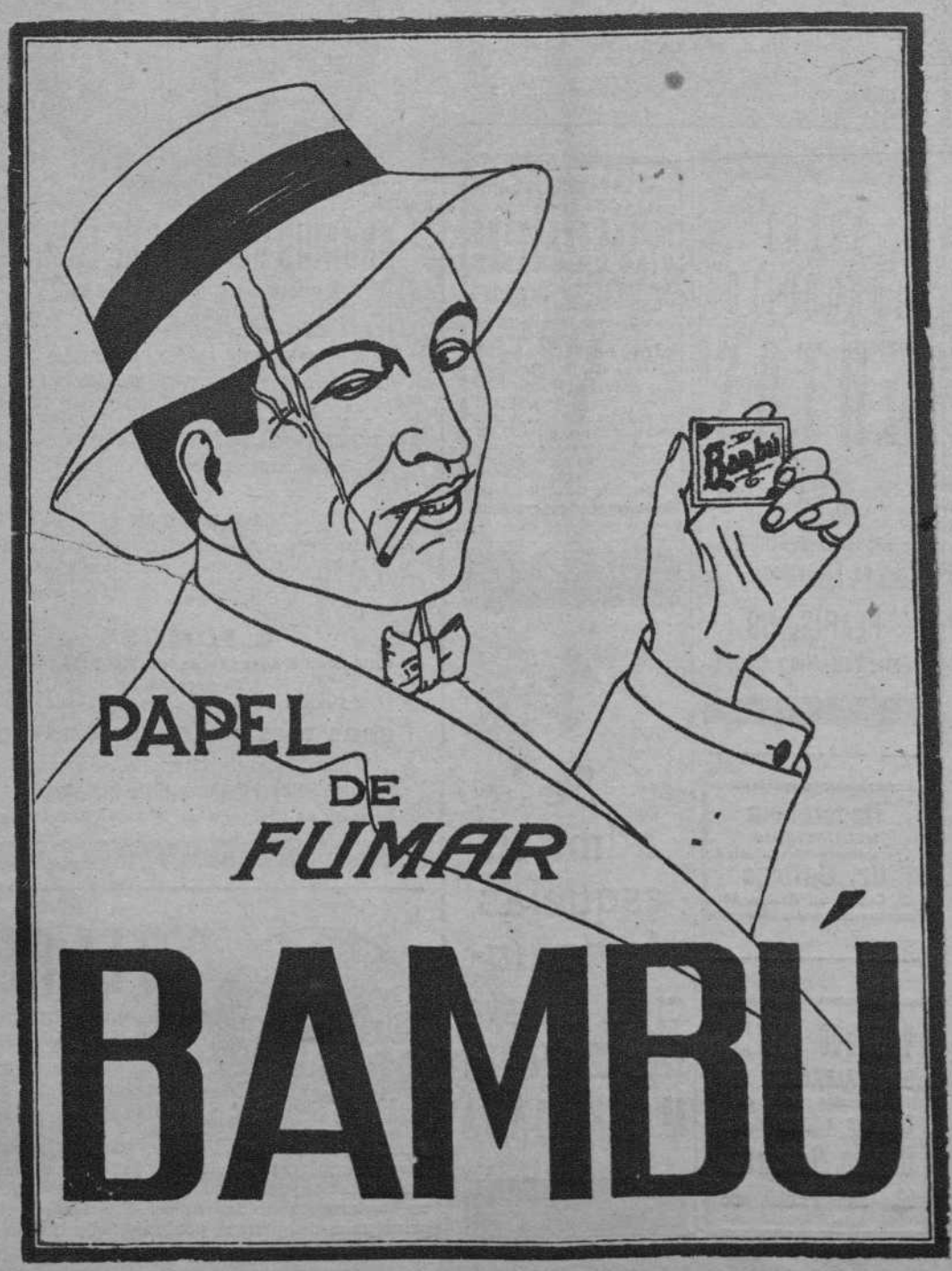

LONDRES.—Miss Marjorie Frankeiss, que durante las inundaciones logró salvar a nado a su madre, a su hermano y a una señora.
(Fot. Keystone).