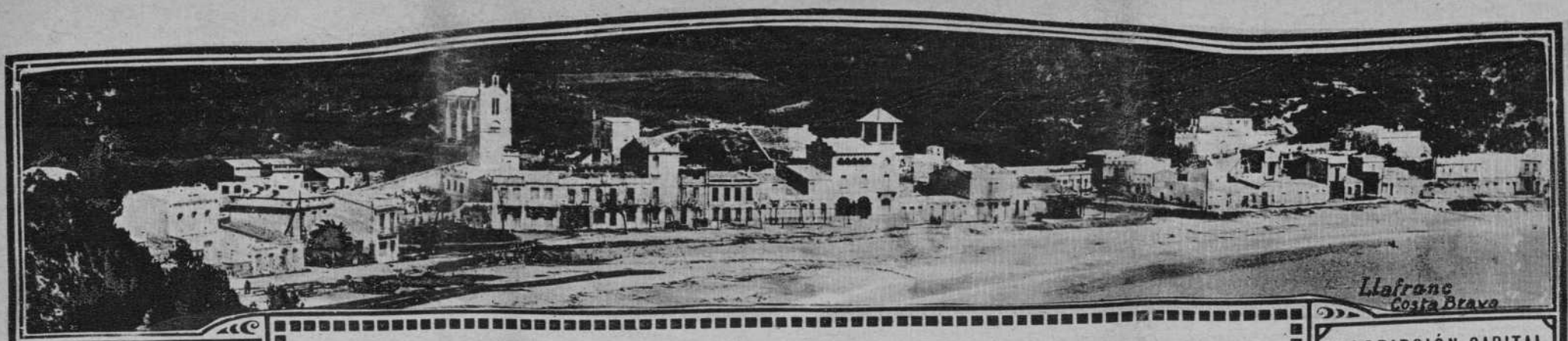

REDACCIÓN Y ADMINISTRACIÓN
PLAZA DE CATALUÑA, 9
TELEFS. 2599-A Y 5051-A
TALLERES E IMPRENTA
MUNTANER, 49 - TELEF. 2322-A

El Día Gráfico

SUSCRIPCIÓN CAPITAL
PTAS. 2'25 AL MES
SUSCRIPCIÓN PROVINCIAS
PTAS. 8'50 TRIMESTRE
NÚMERO SUELTO
DIEZ CENTIMOS

Barcelona, jueves 13 de Enero de 1927

HEMEROTECA MUNICIPAL
MADRID

PARIS. EL INGENIERO LAFOSSE, QUE DURANTE UNA HUELGA MATO A UN OBRERO DE UN TIRO DE REVOLVER, COMPARECE ANTE EL JURADO
(Fot. Consorcio).

MADRID. LA SEÑORITA MARISA REOSSET, QUE HA INAUGURADO UNA NOTABLE EXPOSICION DE SUS OBRAS EN EL CLUB FEMENINO

SEVILLA. S. A. LA INFANTA DOÑA LUISA, ACOMPAÑADA DE SUS HIJAS, DESPUES DEL REPARTO DE JUGUETES EN EL DISPENSARIO DE LA CRUZ ROJA
(Fot. Sánchez del Pando)

PARIS.—UNOS AGENTES FRANCESES, COMO HACE POCOS MESES UN POLICIA ESPAÑOL, HAN AUXILIADO, CON EXITO COMPLETO, A UNA PARTURIENTA. EN EL GRABADO APARECEN LOS DOS AGENTES PRODIGANDO SUS CUIDADOS AL RECIEN NACIDO
(Fot. Consorcio)

Página Femenina

Ultimos modelos de la moda parisina

Foto. H. Manuel

BOLSA

Sesión del día 12 de enero de 1927

	Cambio anterior	Ultimo cambio
MONEDA EXTRANJERA		
París (los 100 francos)	25'20	25'05
Londres (la libra)	30'75	30'50
Roma (100 liras)	26'90	26'90
Bruselas (100 belgas)	88'00	88'00
Zurich (100 francos)	123'10	121'30
Nueva York (el dólar)	6'3275	6'285
Buenos Aires (el peso)	2'605	2'58
Berlín (el marco)	151'00	149'75
EFECTOS PUBLICOS		
Deuda del Estado		
Interior, serie A, 4 %	67'50	67'15
Interior, serie F, 4 %	67'30	67'10
Exterior, serie A, 4 %	82'20	82'50
Exterior, serie F, 4 %	80'80	80'75
Able. íd., 4 %	87'75	88'75
Able. 1920, s. A, 5 %	91'75	91'50
Able. 1920, s. F, 5 %	92'00	
O. Tesoro v. 1928 B 5 %	102'90	103'10
O. Tesoro v. 1931 B 5 %	101'90	
D. Ferroviaria A, 5 %	100'50	100'50
D. Ferroviaria B, 5 %	101'40	
D Ferroviaria C, 5 %	100'25	
Ayuntamientos		
Barcelona 1906, B	78'25	78'15
Barna., Exposición 1925	97'25	97'25
Barna., Reforma	79'50	79'35
Diputaciones		
Diputaciones ,viejas	78'25	78'50
Barcelona, serie B	78'00	
Provinciales, 6 %	95'75	95'85
VARIOS		
Puerto Barcelona 1908	93'00	
Puerto Melilla	99'00	
Caja de Emisiones	85'25	85'00
B. Hipot. España, 4 %	88'75	
B. Hipot. España, 6 %	107'75	107'25
Crédito Local	97'50	97'75
Valores extranjeros		
Cédulas Argentinas	2'69	2'87
Deuda Marruecos	81'25	81'00
Ferrocarriles		
Nortes 1.ª serie	71'35	71'25
Nortes 5.ª serie	69'00	69'00
Especiales Pamplona	70'35	70'00
Prioridad Barcelona	726'75	73'00
Almansas especiales	77'50	77'50
Almansas adheridas	66'75	67'25
Minas San Juan	69'75	69'75
Alsasuas	87'50	87'75
Huescas	81'00	81'50
Nortes 6 %	102'85	102'75
Valencianas 5 %	99'00	98'75
Alicantes 1.ª hipoteca	65'65	66'50
Alicantes 2.ª hipoteca	78'65	79'50
Alicantes A	93'25	93'25
Alicantes B	81'50	81'25
Alicantes C	71'85	72'00
Alicantes D	73'50	73'25
Alicantes E	81'25	81'25
Alicantes F	89'50	89'75
Alicantes G	101'50	101'75
Alicantes H	96'50	97'00
Alicantes I	101'25	101'50
Francias 1864	56'00	
Francias 1878	51'00	50'75
Madrid-Barna., directos	54'50	
Madrid-Barna.-Rodas	47'00	48'50
Córdoba-Sevilla	65'00	66'00
Badajoz	99'15	
Andaluces 1.ª serie, v.	46'35	46'35
Andaluces 1.ª serie, fijo	62'50	63'00
Andaluces 2.ª serie, v.	45'25	45'35
Andaluces 2.ª serie, fijo	57'75	58'00
Bobadilla	76'25	76'25
Andaluces 5 %	82'50	83'00
Andaluces 6 %	98'35	
Catalanes 1919	79'00	78'25
Catalanes 1924	73'00	73'00
Cataluñas 6 %	99'50	99'25
Cremallera Montserrat	99'75	
Ferrocarriles secund.	63'50	
Gran Metro	87'75	87'75
M. Cáceres P., variable	29'00	29'00
Metro Transversal	78'25	78'00
Sarriá a Barcelona	99'00	
Tranvías y Automóviles		
G. de Tranvías 4 %	78'50	
G. de Tranvías 5 %	84'75	
Ens. y Gracia, 4 %	73'50	
Aguas, Canales y Electricidad		
Aguas Huelva	99'50	99'00
Aguas Valencia	92'00	
B. de Elec. 1920, 6 %	98'50	
Canal de Urgel	81'00	
Catalana Gas, serie G	98'75	98'75
Catalana Gas, Bonos	97'15	97'25
Chades	101'00	100'50
Cooperativa de F. Eléc.	69'00	69'25
Coop. Manresana Eléc.	93'00	
Energía Eléc. Cat., 5 %	85'50	85'50
Energía Eléc. Cat., 6 %	94'75	95'00
Energía Eléc., Bonos	95'25	95'00
Eléctrica Cinca, serie C	96'50	96'50
General Aguas C	99'00	99'50
Unión Eléc. Cataluña	97'00	97'25
Varios		
Asfaltos Asland 6 %	87'00	
Asfaltos Asland 7 %	100'25	
Auxiliar C. «Sansón»	86'75	86'75
Auxiliar ferrocarril	95'00	
C. y Pavimentos 5 %	80'50	
Española C. Eléctricas	70'00	
F. O. y C., 6 % 1925	96'75	97'00
M. Potasa Suria, 6 %	94'50	93'50
ACCIONES		
Varias		
Catalana del Gas, F	88'00	88'25
Aguas ordinarias	138'25	138'75
Trasmediterráneas	99'75	
Hullera Española	98'50	
Ban. de España	630'00	
Crédito y Docks de B.	100'[illegible]	
Telefónica Nacional	99'85	99'65
VALORES A PLAZO		
Interior 4 %	67'25	67'10
Exterior 4 %	00'00	00'00
Acciones Nortes	499'50	498'00
» Alicante	470'00	474'00
» Orenses	31'20	30'40
» Andaluces	75'00	75'00
» Chades	455'00	456'00
» Colonial	401'25	400'00
» Docks	197'50	197'50
» Platas	50'00	
» Aguas ordin.	138'50	138'50
» Filipinas	245'00	
» Filipinas	247'00	
» Autobuses	64'00	
» Gran Metro	61'00	60'50
» Transversales	47'50	47'25
» Felgueras	55'75	

INFORMACION OFICIAL FACILITADA POR EL CENTRO ALGODONERO DE BARCELONA

Mercado de Liverpool

Disponible: 7'11 7'08.
Enero: 6'89 6'88 6'96.
Marzo: 6'96 6'96 6'95 7'03.
Mayo: 7'07 7'07 7'06 7'14.
Julio: 7'17 7'17 7'17 7'25.
Octubre: 7'21 7'21 7'21 7'29.
Ventas: 10.000 balas contra 10.000 balas.

Enero: Sakell. 12'91 Nom. 12'98.
Enero: Upper. 9'80 9'93.
Marzo: Sakell. 12'70 12'70 12'75.

Mercado de Nueva York

Disponible: 13'35 13'50.
Enero: 13'04 13'02 13'15 13'18.
Marzo: 23'14 13'10 13'23 13'32.
Mayo: 13'32 13'32 13'43 13'51.
Julio: 13'53 13'52 13'62 13'71.
Octubre: 13'72 13'72 13'81 13'92.
Diciembre: 13'88 14'08.

Mercado de Nueva Orleáns

Disponible 13'04 13'25.
Enero: 13'08 13'26.
Marzo: 13'10 13'07 13'30.
Mayo: 13'29 13'40 13'48.
Julio: 13'43 13'63
Octubre: 13'57 13'74.
Arribos: 42.000 balas contra 24.000 bálas.
Desde primero de agosto: 9.138.000 balas contra 7.070.000 balas.
Transferencia 4'85 3/8.

Mercado de Alejandría (Ashmouni)

Febrero: 17'55 17'60 17'55.
Abril: 17'90 17'95 17'92.
Octubre: 18'46 18'55 18'50.

Sakellaridis

Enero: 24'82 24'90 24'93.
Marzo: 24'99 25'05 25'05.
Mayo: 25'13 Nom. 25'27.
Julio: 25'48 Nom. 25'63.

Mercado de Barcelona

Disp. Good. Midd. st. univ. Texas, pesetas 127

Havre

	Anterior	A las 10	A las 16
Ene.	4'35	4'37	4'38
Feb.	4'39	4'41	4'43
Mar.	4'46	4'46	4'50
Abr.	4'51	4'51	4'55
May.	4'56	4'57	4'60
Jun	4'62	4'62	4'65
Jul.	4'67	4'65	4'68
Ago.	4'71	4'69	4'72
Sep.	4'73	4'71	4'74
Oct.	4'80	4'79	4'82
Nov.	4'83	4'82	4'85
Dic.	4'90	4'90	4'93

Imperio británico

	Ene.	Mar.	May.	Jul.	Oct.
Ant.	6'79	6'78	6'86	6'97	7'01
Cierre	6'85	6'84	6'91	7'03	7'09

SOLER Y TORRA Hnos. - Banqueros
Rambla Estudios, 11 y 13 y Buensuceso, 1 y 3
NEGOCIAMOS LOS CUPONES TESORO 5 por 100 VENCIMIENTOS 15 ENERO y 4 FEBRERO PROXIMOS
Cámara Acorazada - Cajas de alquiler
Compartimentos desde 22 ptas. anuales

AGENTES DE CAMBIO Y BOLSA DE LA DE BARCELONA
La intervención en las operaciones bursátiles se halla reservada por la Ley a los Agentes, quienes al expedir póliza confiere título de propiedad de los valores y los hace irreivindicables.
NEGRE ANTONIO. Plaza de Cataluña, 16. Teléfono 3417 A.

Anunciarse en EL DIA GRAFICO es prosperar

T. S. H.

PROGRAMA PARA HOY, JUEVES, DIA 13

BARCELONA (Radio-Catalana)

21 h. 00: Boletín meteorológico de Cataluña; Pronóstico del tiempo; Cotizaciones de la Bolsa de Barcelona; Santos del día; Crónica de arte, deportes y modas.

21 h. 10: Acto de concierto: Los Villasiul, famoso dueto; Francisco Catalá (debut), barítono; Eugenio Badía, pianista; Orquesta «Radio-Catalana».

Retransmisión inalámbrica (eventual), de programas extranjeros.

ALTAVOCES a 15 pesetas
Receptores de galena SELECTIVOS a todas las antenas. 39 pesetas.
H. OLIVERAS
Cardenal, Casañas, 13 y Roca, 2.

BARCELONA (Radio-Barcelona)

18 h. 00: Radiotelefonía infantil.
18 h. 30: El trío «Radio».
18 h. 50: Boletín del servicio meteorológico de Cataluña; Cotizaciones de los mercados internacionales; Cambios de valores y últimas noticias.
20 h. 45: Retransmisión de la ópera que se dará en el Gran Teatro del Liceo.
En los intermedios: Cierre de Mercados, Cambios y últimas noticias.

¡¡¡Comerciante!!! ¿Quiere usted sentar precedente de seriedad? ¿Le interesa aumentar sus ventas? Anuncie en esta sección.

RADIO-LONDRES

13 h. 00 a 14 h. 00: Concierto de gramófono.
15 h. 00: Retransmisión de Westminster.
16 h. 00: Hora oficial de Greenwich Coros y piano; Conferencia.
17 h. 15: Sesión infantil; Boletín de agricultura; Cuarteto; Pronóstico del tiempo; Noticias; Cuarteto; Concierto Bach; Variétés; Lectura.
20 h. 15: Retransmisión de la Catedral de Norwich; Orquesta.
21 h. 00: Pronóstico del tiempo; Segundo Boletín general de noticias; Anuncios locales; Concierto Brahms; La Banda militar.
22 h. 00: Bailables.

Compre usted exclusivamente en las casas que anuncian en esta sección, por ser de intachable seriedad y competencia y vender únicamente los materiales de primera calidad.

RADIO-PARIS

10 h. 30 a 11 h. 00: Informaciones y cotizaciones; Diez minutos de música.
12 h. 30 a 14 h. 00: Radioconcierto
13 h. 50: Cotizaciones.
16 h. 30: Cotizaciones de la Bolsa.
16 h. 45 a 17 h. 40: La hora clásica; Cierre de cotizaciones; Informaciones.
19 h. 40: Actualidades; Radiocomunicado en esperanto.
20 h. 30: Curso de Contabilidad; Radioconcierto.

EMISIONES RADIO-BARCELONA

El Comité de emisiones de Radio-Barcelona organiza un festival Mozart para el día 24 de los corrientes, en el que se dará una primera audición de un Cuarteto de dicho autor, que, según referencias, no es conocido en Barcelona.

Toca a su término la instalación de una línea microfónica que unirá el Estudio de la calle de Caspe con el Palacio de Bellas Artes, siendo su principal objeto retransmitir grandes conciertos de órgano a cargo de eminentes organistas de nuestra capital y del extranjero.

Para cuando termine la temporada de ópera del Liceo, el Comité de emisiones organizará la serie de ocho conciertos especiales que fueron proyectados con motivo del Plebiscito musical que Radio-Barcelona celebró entre sus radioyentes tiempo atrás. Serán representativos del resultado de la votación los siguientes capítulos líricos: Opera, opereta y zarzuela, música clásica, música moderna, música sacra, lieder y canciones, música popular, cuplets, sardanas y jazz band.

No tirar las Lámparas MICRO Se regeneran garantizando su resultado. PESETAS 6'50 UNA Carlos Trullas-Plata 5

Asesoría Contable Jurídico - Administrativa
Director: Juan de Dios de Mora
Profesor - Intendente Mercantil
Abogado asesor: Antonio Forns
Plaza de Cataluña 9 - Teléfono A. 1001
Información a los contribuyentes y gestión en Hacienda de todo lo relativo a las Contribuciones, Industrial, de Utilidades, Territorial, Timbre, Derechos Reales, Transportes, Impuesto sobre consumos suntuarios, Libro de Ventas, Registro de arrendamientos, etc. Organización y exámen de contabilidades y balances

La Lotería

PRIMER PREMIO

4.469, premiado con 300.000 pesetas. Madrid.

SEGUNDO PREMIO

8.766, premiado con 125.000 pesetas. Baza, Madrid y Gijón.

TERCER PREMIO

20.051, premiado con 80.000 pesetas. Valencia, Barcelona y Madrid.

CUARTO PREMIO

9.244, premiado con 40.000 pesetas. Barcelona y Madrid.

Premiados con 6.000 pesetas

2.793 BARCELONA-Málaga
3.663 Santander-San Feliu de Llobregat.
4.404 Madrid.
5.005 Madrid-BARCELONA.
5.747 La Línea-Córdoba.
6.785 Burgos-Avila.
11.097 Sevilla-Madrid-Valencia.
13.773 Santander-Tembleque.
16.345 Badajoz-Reus.
16.541 Santander-Valencia.
17.979 BARCELONA-Madrid.
18.158 Almadén-Valencia-
25.711 Villarreal-Madrid.
29.127 Santander.
29.910 BARCELONA.

Premiados con 1.000 pesetas

DECENAS

47 52 90

CENTENAS

109 119 122 168 175 203 219 238 300 302 338 355 405 407 502 509 595 621 638 717 754 757 778 809 823 844 852 863 891 907 928 980 997

MIL

000 001 054 060 062 084 089 131 148 170 222 233 324 393 394 442 453 473 505 571 604 647 657 703 764 778 789 800 819 832 846 939 957 959 989 997

DOS MIL

000 070 089 096 104 116 119 141 151 168 194 247 281 284 290 328 363 378 404 505 516 525 543 554 568 602 758 784 836 857 858 893 915 9225 928 936

TRES MIL

003 038 044 072 079 081 160 177 187 209 237 256 260 265 289 297 306 324 353 354 362 366 394 440 458 553 570 572 647 708 736 752 774 781 787 837 841 891 892 911 942 946 949

CUATRO MIL

028 062 096 105 141 150 170 202 209 286 310 351 399 433 462 463 511 521 538 539 545 548 572 573 602 607 622 632 664 674 687 710 724 755 762 781 797 811 887 891 898 933 962 974 977 979

Administración de Loterías núm. 19 Mariano Turmo. - Plaza Urquinaona, 1

CINCO MIL

048 073 075 083 107 108 124 132 149 177 228 373 383 386 411 418 439 453 454 467 480 488 526 597 607 634 652 714 789 822 870 905 932 970 983

SEIS MIL

0242 038 055 095 142 153 195 254 265 295 355 382 409 441 475 498 625 626 645 661 698 707 747 759 812 877 907 961 976 985

SIETE MIL

056 060 066 098 106 144 149 158 188 193 201 231 233 235 239 320 324 335 491 579 582 608 636 662 675 685 700 750 760 761 788 821 837 849 851 878 901 944 993

OCHO MIL

016 025 065 066 077 085 122 257 262 297 441 450 453 455 503 541 554 555 556 563 577 598 602 612 618 671 683 722 857 858 907 966 999

NUEVE MIL

026 053 059 061 069 121 122 143 145 238 241 248 257 273 290 325 328 329 340 396 483 519 586 593 594 596 608 618 677 717 734 739 793 805 882 911 941 951 964 991

DIEZ MIL

090 093 134 153 182 192 217 218 222 231 236 238 244 248 277 285 292 296 351 378 417 426 428 462 505 524 570 605 632 640 653 659 660 668 710 733 840 855 857 874 921 944 947 967

ONCE MIL

020 090 132 202 204 224 241 260 319 331 409 475 535 565 573 604 612 635 660 688 721 832 835 887 944

DOCE MIL

005 029 078 112 136 156 157 217 234 242 252 259 285 377 411 417 487 509 532 554 640 701 710 734 747 751 778 801 825 860 870 875 877 878 897 899 921 964 994

TRECE MIL

101 104 151 216 230 246 250 299 322 385 403 440 458 483 484 532 535 541 571 583 593 607 615 619 689 700 764 823 865 880 904 913 916 990 994 997

CATORCE MIL

013 014 018 027 061 077 134 164 188 228 238 332 379 398 429 438 480 484 521 540 551 559 596 598 612 651 667 681 691 710 744 765 775 787 790 793 795 803 838 864 908 925 962 970 992

QUINCE MIL

005 021 087 095 208 244 259 266 284 286 311 333 351 388 402 427 433 465 493 506 568 607 637 707 745 768 777 778 781 808 813 838 892 933 968

DIEZ Y SEIS MIL

000 006 008 017 118 123 124 138 211 215 244 249 266 341 472 495 533 583 598 612 615 686 687 688 744 761 834 842 843 922 924 930 954

DIEZ Y SIETE MIL

067 071 103 118 170 17[illegible] 184 186 264 284 291 306 395 430 [illegible]51 482 508 524 569 577 [illegible]94 618 637 649 681 730 744 840 893 917 925 930

DIEZ Y OCHO MIL

008 049 065 073 074 172 257 259 267 274 300 337 345 364 367 404 413 445 451 458 513 570 572 579 609 654 658 666 668 675 695 71[illegible] 795 814 830 849 883 904 927 95[illegible]

DIEZ Y NUEVE MIL

019 082 096 131 136 [illegible]50 161 239 248 273 276 302 306 [illegible] 391 426 439 443 467 [illegible]59 518 578 [illegible]86 616 624 628 629 643 700 713 720 745 748 751 755 758 763 803 8[illegible] 81[illegible] 834 914 941 960 972 983

VEINTE MIL

006 015 044 055 059 060 077 085 098 124 133 171 183 240 263 274 288 306 381 434 [illegible] 514 524 585 603 640 722 756 76[illegible] 781 865 [illegible] 920 944 947 971 975 977 9[illegible]1 992

Administración de Loterías núm. 19 Mariano Turmo. - Plaza Urquinaona, 1

VEINTIUN MIL

007 026 [illegible]39 053 098 127 145 146 255 261 266 270 369 431 467 473 499 508 516 526 568 584 592 637 697 716 794 796 814 [illegible]39 845 855 949 972 982 994

VEINTIDOS MIL

022 034 176 185 200 207 231 274 286 295 [illegible] 464 469 476 478 487 521 547 568 583 [illegible]85 650 655 660 715 811 862 865 869 [illegible]87 903 92[illegible] 937

VEINTITRES MIL

016 041 [illegible]43 250 311 [illegible] 347 371 385 393 401 406 41[illegible] 432 453 459 491 575 662 680 [illegible] 747 765 [illegible] 863 867 908 917 951 968 999

VEINTICUATRO MIL

034 0[illegible]8 066 095 101 124 128 172 176 187 197 215 260 281 304 367 429 439 459 471 [illegible]46 6[illegible] 676 717 726 749 758 788 804 816 870 873 875 894 896 916 933 935 [illegible] 942 969 986

VEINTICINCO MIL

034 056 140 181 210 229 249 263 273 295 296 306 345 381 393 433 450 507 517 544 555 613 615 629 679 684 685 701 724 756 779 797 809 817 818 826 839 842 871 882 890 932 934 955 980

VEINTISEIS MIL

007 015 019 073 110 174 195 212 220 222 231 272 286 [illegible]98 354 355 365 371 377 383 391 410 426 462 496 560 580 582 664 701 743 754 805 828 855 866 882 884 911 965

VEINTISIETE MIL

003 030 032 064 070 102 171 235 262 283 337 361 395 397 408 415 418 440 464 571 576 600 624 626 642 653 678 704 719 733 740 754 811 839 867 871 882 960 994

VEINTIOCHO MIL

018 022 024 032 086 095 123 138 163 183 188 235 278 280 281 338 384 427 437 449 513 517 526 528 559 598 602 619 670 716 718 726 727 748 759 815 874 907 935 958 976 998

VEINTINUEVE MIL

028 036 065 095 121 161 164 173 226 250 263 272 275 302 348 379 384 437 444 449 459 481 496 508 521 525 532 590 666 667 688 713 738 783 846 848 867 875 907 917 939

TREINTA MIL

050 066 109 138 158 177 185 194 201 221 274 282 296 309 345 351 429 484 487 514 523 532 559 565 630 642 706 707 716 732 743 801 887 893 977

TREINTA Y UN MIL

113 117 134 216 219 270 320 341 462 370 393 414 434 468 491 511 542 570 585 595 621 697 723 753 780 796 803 812 844 875 964

Año XVI

El Día Gráfico

Núm. 4249

Barcelona, jueves 13 de Enero de 1927

VIDA MUNICIPAL

UNA VISITA DE LA DELEGACION DE OBRAS PUBLICAS

La Comisión Municipal de Obras Públicas giró, en el día de ayer, una visita a los alrededores de la iglesia Basílica de Santa María del Mar. Asistieron el teniente de alcalde delegado de Obras Públicas, don Francisco de P. Nebot, y los concejales, don Ezequiel Dauner, el señor barón de Rialp y don Ricardo Nadal. Se unieron a la Comisión los señores don José Gay de Montellá, concejal jurado del distrito y los concejales don Agustín Mariné y don Antonio Jover.

Tuvo por objeto la visita, hacerse cargo de algunas obras a efectuar, con el fin de adecentar y embellecer el recinto que contornea la basílica, especialmente cuanto se refiere a la urbanización del «Fossar de las Moreras».

Se hicieron cargo de cuantas soluciones convendría adoptar para la realización del plan que se esbozó y que con verdadero cariño están dispuestos, dentro de las disponibilidades del presupuesto, a acometer seguidamente.

Fueron recibidos y acompañados por varios vecinos de la barriada, que les dieron toda clase de explicaciones, exponiendo, de paso, alguna de las deficiencias sentidas que precisaría remediar, entre ellas, la relativa al arreglo del Paseo del Borne, completando su iluminación.

EL PADRON DE HABITANTES

Para enterarles de un asunto que les interesa, con relación al padrón de habitantes, se ruega se sirvan pasar por el Negociado municipal de Estadística (Templarios, 9, primero), las personas que a continuación se mencionan, dentro del término de ocho días: María Ducedas Costa, Joaquín Jordá de Pedralva, José Andrés Pérez, Román Gadayol Serrahima, Miguel Nicolau Lluró, María Tarrés Marigas, Teresa Pascual Moratones, Pedro Pons Camajuan, Dolores Arderiu Guitart, Elvira Torroella Sala, Octavio Garreta Solé y Casto Sanz Fernández, todos ellos procedentes de Gerona.

LOS CONCIERTOS DE LA BANDA Y LA RADIO

Ha visitado al señor barón de Viver, la Junta en pleno de la Asociación Nacional de Radio Difusión, para agradecer que se haya accedido que sean transmitidos por radio los conciertos de la Banda municipal de Barcelona.

ASPIRANTES A DESTINOS PUBLICOS

Se avisa a los aspirantes a destinos públicos, José Olivella Guasch y Salvador Tamborero Capilla, la conveniencia de presentarse lo antes posible en el Negociado municipal de Estadística, calle Templarios, 9, primero, para enterarles de un asunto que les interesa.

ARREGLO DE UNA CALLE

A propuesta del concejal jurado señor Mariné, la Comisión municipal de Ensanche ha resuelto proceder al arreglo de la calle de Viriato, que está en muy mal estado.

SUBASTA

En el Negociado municipal de Obras públicas de la sección de Ensanche, se halla expuesto al público el pliego de condiciones y presupuesto para sacar a subasta bajo el tipo de 545.946'85 pesetas las obras de apertura y urbanización de las calles de Almogávares y Pedro IV.

La subasta de dichas obras tendrá efecto en la Casa Consistorial, el día 3 de febrero próximo, a las doce, admitiéndose pliegos de proposición en el mencionado Negociado, hasta el día primero de febrero, a las doce horas.

UN PROYECTO

Ha quedado expuesto en el Negociado de Obras Públicas de la Sección de Ensanche el proyecto de supresión de la desviación proyectada de la calle del Padre Secchi, de la barriada de San Andrés, a fin de que, durante el plazo de veinte días puedan formular las reclamaciones que estimen pertinentes cuantas personas se consideren afectada por dicho proyecto.

UNA VACANTE DE DIRECTOR DE MERCADO

Se ha publicado el anuncio para la provisión, por oposición libre, de una plaza vacante de director de primera, de Mercado.

Los aspirantes al citado cargo deberán acreditar:

Ser españoles, tener buena conducta y hallarse al corriente de la obligación militar.

El plazo para la presentación de instancias será de dos meses.

El Tribunal estará formado por los señores don Enrique Barrié Zafra, don Santiago de la Riva, don Alfonso Martín, secretario del Ayuntamiento, catedrático de Derecho Administrativo designado por el excelentísimo señor rector de la Universidad, y un funcionario municipal de clase y categoría análoga a la plaza a proveer.

POLITICAS

EL SEÑOR CASTEDO EN BARCELONA

Ayer mañana, en el expreso de Madrid, llegó, procedente de la Corte, el vicepresidente del Consejo de Economía Nacional, señor Castedo.

Permanecerá en Barcelona unos días, regresando después a Madrid.

DE REGRESO

Ha regresado de Francia el ex ministro señor Rodés.

DIMISION

Don Anselmo Castellarnau, ha presentado, con carácter irrevocable, la dimisión de alcalde de Esterri de Aneo.

EL AYUNTAMIENTO DE SAN FELIU DE CODINAS

Para facilitar la reorganización del Ayuntamiento de San Feliu de Codinas han presentado la dimisión el alcalde y todos los concejales.

CORREO DE LAS ARTES Y DE LAS LETRAS

En Reus reunióse el Comité Ejecutivo [illegible] monumento a Fortuny, aprobando [illegible] extremos, las bases del [illegible] de Miniaturas para el Monumento.

Las bases del Concurso se harán públicas dentro [illegible] días, pues existe el propósito de celebrar el Concurso y Exposición de bocetos el próximo junio y día de San Pedro, fiesta mayor de aquella ciudad.

De la Diputación

LOS PRESUPUESTOS PROVINCIALES

Han quedado expuestas al público en la Secretaría de la Diputación, los presupuestos provinciales para 1927 y las Ordenanzas para la aplicación de los mismos.

La estancia de la senadora checa Plaminkova en Barcelona

—En la sala de sesiones del Ayuntamiento de Badalona, dió una conferencia sobre «El movimiento femenino en el mundo», la ilustre huésped de nuestra Diputación Provincial señora Plaminkova, acompañada del delegado gubernativo señor Villamide, delegado de Cultura señor Robert y del alcalde de la simpática ciudad vecina.

—«Acción Femenina» aprovechando la estancia de la notable conferenciante, personalidad relevante en el «Femenismo» mundial, senadora Plaminkova, obsequió a la misma con un té, en su local social de la Rambla del Centro, servido con exquisito cuidado por la Granja Oriente.

Una artista cantó conocidas canciones populares en castellano y catalán. La Junta directiva de «Acción Femenina» en pleno, con doña Carmen Karr, presidenta de la misma, hacían los honores a los numerosos invitados entre los cuales podemos mencionar al delegado gubernativo señor Villamide y al delegado de Cultura de la Diputación Provincial señor Robert.

Cosquillas

LA ACTUALIDAD

Por numerosas razones
que el más lerdo se imagina,
la actualidad, hoy, es China,
con todos sus «concesiones».

Hay que hablar del guirigay
de Fun-Lin y Pa-Sun-Son,
y ver qué ocurre en Cantón
y qué sucede en Shanghai.

Hay que seguir los vaivenes
de ese belén singular,
que amenaza desbancar
a los más grandes belenes.

¿Qué papel haría yo
confesando que no sé
si Lu-Ló venció a Sin-Tê
o Sin-Tê aplastó a Lu-Ló?

Por eso cada mañana,
la aurora apenas nacida,
pido mi diario en seguida
y me acerco a la ventana.

Exploro con frenesí
sus páginas. «Bolsa»... «El puerto»:::
«Frío y nieve»... «Un hombre muerto»...
«Otro atraco»... «En China».:: ¡Aquí!

¡Ah! El lío es tan estupendo,
que mi atención obstinada
no entiende de él nada, ¡nada!,
pero yo sigo leyendo.

El que vive en sociedad
—me digo muy gravemente—
debe estar siempre al corriente
de lo que es la «actualidad».

PAF

EN EL ROTARY CLUB

Conferencia de Vidal y Guardiola

Se celebró en el Ritz, la acostumbrada reunión semanal del Rotary Club de Barcelona.

La presencia de M. Loraine Longstroth, del Rotary Club de Modesto, California, y de D. M. Pérez Aguirre, del de Madrid, dieron motivo a un cariñoso intercambio de saludos.

El señor Vidal y Guardiola dió una impresión sobre el proyecto de reforma de los impuestos, publicada recientemente, refiriéndose a los impuestos directos de 18 de diciembre de 1926, que dijo ser uno de los cursos más interesantes de teoría de los impuestos que se ha publicado en la «Gaceta de Madrid».

Para apreciar la trascendencia que pueda tener el nuevo proyecto, hay que preguntarse ante todo, qué efectos han producido los tres Reales decretos de hace un año. Desgraciadamente, dos de ellos (el de declaración de riqueza territorial y el del registro de arrendamientos) han quedado virtualmente muertos.

En cambio, el Libro de ventas, que puede aceptar la diferencia de carga tributaria sobre las regiones industriales y comerciales ya está empezando a surtir sus efectos.

Abierta una información pública, surge el difícil problema de si conviene continuar la política de inhibición por parte de los contribuyentes y de sus representantes. Meditados todos los aspectos, resulta evidentemente peligrosa dicha inhibición porque gracias a ella continúa más desenfrenadamente el fisco su carrera por el camino de la mínima resistencia.

Los contribuyentes no colaboran porque su instinto les dice que, si lo hicieran, se implantarían los nuevos impuestos más justos y no se abolirían los anticuados. Todo tiene su límite y éste lo han de establecer los mismos contribuyentes organizando una acción bastante enérgica encaminada a influir sobre el límite total de los gastos públicos y sobre su clasificación en gastos productivos e improductivos.

El nuevo proyecto—terminó diciendo—exige detenido estudio acerca de su orientación general y de la forma cómo resuelve muchos puntos concretos.

Finalmente, el señor Roviralta, se ocupó de la deuda de honor contraída por Cataluña con un hombre como el doctor Pearson, que tanto contribuyó al esfuerzo industrial del país.

Cuestión Social

UN EDICTO

El delegado regional del Ministerio del Trabajo ha publicado el siguiente edicto:

«Habiendo la Cámara de Comercio de Sueca dirigido instancia a este Ministerio, manifestando que en la zona arrocera de Valencia se ha realizado una de las obras colonizadoras más amplias del mundo, por la que se ha conseguido transformar dicha zona en una de las más sanas de la Península, y que la base de tal saneamiento ha sido el apartar de las labores del campo a las mujeres y a los niños, los cuales, por su menor resistencia física, son siempre víctimas de las fiebres palúdicas, en vista de lo cual solicita se dicte una disposición de carácter general prohibiendo el trabajo de aquéllos en los arrozales, como peligroso para la salud; se ha ordenado, por Real orden de 6 de diciembre de 1926, abrir una información pública, en virtud de la cual se abre la citada información por el término de dos meses, a contar del día en que aparezca el presente Edicto en el «Boletín Oficial de la Provincia», entre los productores arroceros de las provincias de Barcelona, Tarragona, Lérida, Gerona y Baleares, al objeto de que se informe sobre la procedencia de prohibir el empleo de los niños menores de 16 años y las mujeres menores de edad en los trabajos de cultivo de los arrozales; a esta información son llamados cuantos particulares crean pertinente concurrir, muy significadamente las Cámaras Agrícolas, Sindicatos Agrícolas, Institutos Agrícolas, Colegios Profesionales de Medicina y cuantos por su competencia y profesión puedan aportar informe sobre los puntos que se han citado en el presente Edicto.

Las informaciones deberán hacerse por escrito, remitiéndose a esta Delegación Regional del Trabajo (Junqueras, 2, pral., 1.ª, Barcelona).»

EL RETIRO OBRERO OBLIGATORIO

En el Patronato de Previsión Social de Cataluña y Baleares, se celebró el día 10 del actual, una reunión de representaciones patronales y obreros del Ramo de Confitería y Dulcería, al objeto de dar cumplimiento al artículo 20 del Reglamento general de Retiro Obrero Obligatorio, o sea, proceder al nombramiento de una Comisión Paritaria llamada a determinar la «obra-tipo» o el «salario-tipo» en los trabajos a destajo en relación a la forma de contribuir los patronos a la constitución de pensiones de vejez para sus asalariados destajistas.

Expuesto por la presidencia el objeto de la convocatoria, se acordó por unanimidad que dicha Comisión Paritaria se compusiera de 4 patronos y de 4 obreros, los cuales bajo la presidencia del que lo es del Patronato de Previsión Social de Cataluña y Baleares, se reunirán el próximo viernes, día 21 del actual, para constiuirse y realizar la labor social que les ha sido confiada.

LOS HARINEROS

El próximo domingo, día 16, a las diez y media de la mañana, celebrará Asamblea general extraordinaria el Sindicato Libre Profesional de Harineros, en su local social de la calle Mayor del Clot, número 46, pral.

LOS EMPLEADOS Y OBREROS DE LA CANADIENSE Y COMPAÑIAS ANEXAS

Se ha convocado a los empleados y obreros (socios y no socios) del Sindicato Libre Profesional de Empleados y Obreros de Riegos y Fuerzas del Ebro y Compañías Anexas, a la reunión general que se celebrará el próximo domingo, día 16, a las diez y media de la mañana, en el Centro de Menuderos.

Los giros postales impuestos durante el año 1925

La gerencia del Giro postal ha publicado la estadística de los giros impuestos en las distintas oficinas de correos españolas durante el año 1925.

Del servicio interior se impusieron cuatro millones cuatrocientos sesenta mil ciento veintiséis giros, por valor de 405.377.031,06 pesetas.

Del servicio internacional se impusieron 226.197 giros, cuyo importe fué de pesetas 7.093.926,65.

Como beneficio para el Estado se ingresó por los giros postales del servicio interior, 2.175.126.06 pesetas, y por los del servicio internacional, pesetas 80.719,90.

LA EXPOSICION DE BARCELONA

COMITES DE GRUPO

Hasta la fecha han quedado constituídos en la Exposición de Barcelona los siguientes Comités de Grupo y especiales:

Grupo 4 - Mobiliario.
Grupo 7 - Moda.
Grupo 8 - Artes Gráficas.
Grupo 9 - Fotografía.
Grupo 10 - Juguetería.
Grupo 11 - Artes del Teatro.
Grupo 15 - Derecho.
Grupo 17 (A) - Trabajo.
Grupo 17 (B C 1) - Cooperación, Previsión y Ahorro.
Grupo 17 (B C 1) - Cooperativas de producción y Sindicatos Agrícolas.
Grupo 17 (D) - Beneficencia.
Grupo 17 (F) - Colonización.
Grupo 17 (F 1) - Misiones.
Grupo 18 - Filología.
Grupo 19 (A) - Folk-lore (sección regional).
Grupo 19 (D) - Folk-lore (sección catalana).
Grupo 22 - Astronomía.
Grupo 23-24 - Física y Química.
Grupo 25-26 - Geología y Paleontología.
Grupo 27 - Biología y Antropología.
Grupo 28 - Botánica.
Grupo 29 - Zoología.
Grupo 30 (A) - Anatomía.
Grupo 30 (D) - Medicina y sus aplicaciones.
Grupo 31 - Comercio.
Grupo 32 - Historia y Geografía.
Grupo 32 1 - Turismo.
Grupo 32 2 - Filatelismo.
Grupo 33 - Ingeniería civil.
Grupo 35 - Caza y Pesca.
Grupo 36 - Agricultura.
Grupo 37 - Horticultura, Arboricultura y Floricultura.
Grupo 38 - Alimentación.
Grupo 39 - Industria de la Madera.
Grupo 40 - Industrias de la Confección.
Grupo 42 - Industrias Químicas.
Grupo 43 - Papel.
Grupo 44 - Cuero.
Grupo 45 - Industria de los Perfumes.
Grupo 46 - Cauchu.
Grupo 47 - Destilación de la Hulla.
Grupo 49 - Celuloide.
Grupo 51 - Industrias Metalúrgicas.
Grupo 52 - Industrias de la Construcción.
rupo 53 - Industrias del Vidrio.
Grupo 54 - Industrias Eléctricas.
Grupo 56 - Transportes.
Grupo 58 - Industrias Varias.
Grupo 59-60 - Ejercicios Físicos y Deportes.
Grupo 61 - Material para Deportes.
Especial - Sección Marítima. Barcelona Retrospectiva. Propiedad Industrial.

COMANDANCIA DE MARINA

CAMBIO DE CAPITAN

Por el comandante de marina se ha autorizado el cambio de capitán del vapor «Manuela C. de R.» a favor de don Francisco Simó Parés, de esta inscripción marítima.

LLAMAMIENTOS

Por la Comandancia de Marina se interesa la presentación de don Manuel Jesús Lorenzo, vocal representante de los fogoneros habilitados en la Junta Consultiva de la Dirección General de Navegación.

También se llama al cabo fogonero de la Armada, licenciado, José Sánchez Bañón, para un asunto del servicio.

Gobierno Civil

BOSCH SALDRA EN BREVE PARA MADRID

Al recibir el gobernador civil ayer mediodía a los periodistas les dijo que había solicitado permiso del ministro para trasladarse a Madrid a últimos de esta semana o a principios de la entrante, con objeto de asistir al bautizo de un nietecito suyo.

UNA COMISION DE MATARO

Visitó al gobernador ayer mañana una comisión de la Cámara de la Producción de Mataró y su comarca, con objeto de entregarle una solicitud respecto a los perjuicios que les causa el pago de diversos tributos por la circulación de camiones.

LA SUSCRIPCION PRO-DAMNIFICADOS DE CUBA

El gobernador civil ha dispuesto que, terminado el plazo de la subscripción a favor de los damnificados de Cuba, los alcaldes, en término de quinto día les remitan relación de las cantidades que hayan remitido por tal concepto, bien directamente o por conducto del Gobierno civil.

NOTICIARIO

Bajo la dirección del catedrático de enfermedades de la infancia doctor don Andrés Martínez Vargas, se ha constituído un Patronato Femenino de las Salas de Clínica Pediátrica, con objeto de proteger a los niños enfermos consolándoles en su alejamiento del hogar, socorriéndoles en su pobreza y dándoles la instrucción y la educación moral que es menester.

Forman dicha Junta las siguientes señoritas:

Matilde del Río Carbonell, presidenta; Teresa Bracons, vicepresidenta; Isabel Lacot, tesorera; Rosa Arnet, secretaria; Carmen Sabadell, vicesecretaria; y vocales, María de la Concepción Ferrer, Josefa Bastard, Elvira Armet, Eulalia Batista, Matilde Armet y Asunción Portabella.

VERDAGUER Bañeras, lavabos, etc. Ronda Universidad, 9

En el Ateneo Enciclopédico Popular, hoy, a las siete y media de la noche, dará el catedrático don Eduardo Pérez Agudo su anunciada conferencia sobre «Historia de España», la cual forma parte de los cursillos de humanidades y divulgación cultural organizados por el Ateneo.

Pisos por alquilar en Avenida de la República Argentina, núm. 252 y calle Gomis, núm. 37

Siete dormitorios, comedor, salón, cuarto de baño, waters, y tres habitaciones más.

Ascensor, calefacción, teléfono.

De 140 a 165 pesetas mensuales.

La Delegación de Hacienda no ha señalado para hoy ningún nuevo libramiento de pago.

La Junta de Gobierno de las Casas Provinciales de Caridad y de Maternidad y Expósitos nos comunica que debiendo proveerse, por oposición, una plaza de médico asistente numerario de la Casa de Maternidad y Expósitos, destinada a la Sección de Infancia, se hace público que los correspondientes ejercicios tendrán lugar en la primera quincena del mes de mayo, con sujeción a las condiciones que, previamente, se publicarán.

—Para los servicios de Pompas Fúnebres, evite toda clase de intermediarios y no deje de pedir presupuesto a LA NEOTAFIA, la empresa más antigua, acreditada e importante de Barcelona. Central, Plaza Santa Ana, núm. 24, pral. Teléfs. A. 2480 - A. 3916.

Para hoy jueves, a las diez de la noche, se anuncia en el Ateneo Barcelonés una conferencia a cargo de los doctores don N. Serrallach y don F. Serrallach Juliá, quienes desarrollarán el tema «Curación de la lues por la malaria». (Resultados personales.)

LA LOTERIA DE LA SUERTE

Inaugura el presente año, vendiendo a sus numerosos clientes el TERCER PREMIO del sorteo de ayer de pesetas 80.000, que ha correspondido al billete número 20.051, cuyo billete junto con sus aproximaciones y CINCUENTA billetes más de la Centena del citado PREMIO ha correspondido a la afortunada Administración de Loterías número 12, que don Miguel Valdés tiene a su cargo en la Rambla de las Flores, número 12.

En dicha Administración se hallan a la venta los billetes del sorteo 12 de mayo, cuyo premio mayor es de 3.000.000 de pesetas. Hay décimos a cincuenta pesetas.

La Peña Ciclista Sagrerense ha elegido la siguiente directiva:

Presidente, José Comas; vicepresidente, Fernando Masip; secretario, Antonio Merino; vicesecretario, Francisco Borrell; contador, Emilio Mora; tesorero, Enrique Margosa; capitán de excursiones, Francisco Casterás; y los vocales Juan Comella, Juan Roure, Esteban Ardid y Ramón Cabrero.

Enfermos y Convalecientes - Zumo de Uvas sin alcohol

MOSTO ARNAUTEU - ¡Bebida Ideal!

Pasadas las fiestas de Navidad y principio de año, a partir de mañana viernes, serán continuadas las lecciones de Geología que a cargo del doctor Serradell venían dándose en la Sociedad de Ciencias Naturales de Barcelona «Club Muntanyenc» (Conde del Asalto, 22), todos los viernes no festivos.

ACEITE IMPERIAL «NUX»

Especial para pintar hierros, aceros y maderas colocadas al exterior, buques, etc., duración indefinida. Representante: L. Verger, Trafalgar, 48, pral., Teléfono 2087-S. P.

Después de haberse repostado de gasolina, ranudó ayer mañana su viaje a Los Alcázares, el hidroavión portugués «Arques», que amaró anteayer en nuestro puerto.

Dicho aparato, que es del tipo Fournier-Vall, va pilotado por el Mayor aviador señor Sermenta de Beyres.

De la Sociedad Anónima «El Tibidabo» hemos recibido la suma de 25 pesetas, procedentes de los cepillos de limosnas de sus líneas, para repartir entre familias necesitadas.

Cumplido el encargo, damos, en nombre de los favorecidos, las gracias a la Sociedad donante.

MUEBLES PARA DESPACHO

Salmerón, 75 - Teléfono 1746-G.

ALMACENES POMPEYA

La Casa de América ha remitido el siguiente telegrama:

«Excmo. señor ministro Hacienda.—Madrid.—Esta Asociación internacional íbero-americana Casa de América, recogiendo anhelo numerosos asociados interesados fomento comercio español con América, se adhiere instancia presentada V. E. por Asociación Torrefactores Café Barcelona en súplica de que se supriman las guías circulación artículos llamados coloniales. Muy agradecido, salúdale respetuosamente Méndez Cardona, presidente.»

—Enfermos del corazón ¡Neurokardín!

En el «Centre Exursionista de Catalunya», mañana viernes, a las siete y media de la tarde, tendrá lugar la apertura del curso de iniciación geográfica a cargo de los profesores señores Jaime Marcet y Pablo Vila, tratando de «L'evolució del concepte geografic fins al moment actual».

Esta noche, a las diez, tendrá lugar en la Agrupación Fotográfica de Cataluña la inauguración de la exposición de los fotografías presentadas al concurso social, haciéndose entonces público el fallo del jurado. Al mismo tiempo serán expuestos los premios y repartidas las bases del concurso fotográfico B. P. A. que patrocina dicha entidad. El acto será público.

El próximo domingo, día 16 del corriente, a las diez de la mañana, celebrará reunión general ordinaria la sección X (Ramo del agua) del Sindicato General de Técnicos de Cataluña, en el local Izquierda del Ensanche, Aribau, 21, interior.

Hemos recibido el número 78 de la revista comercial y técnica de automovilismo y aviación «Automóvil Comercio», entre cuyos intersantes trabajos publica varias informaciones técnicas con gran profusión de fotografías de nuevos modelos; cuatro, seis, ocho o doce cilindros, divagaciones automovilistas, gas de generador, el producto de alimentación más económico para camiones, reparación de ejes cigüeñales rotos, la ciudad futura, caricaturas automovilistas, miscelánea general de automovilismo y aviación, etc., etc.

El número 23 de «Popular Film», puesto a la venta esta semana, supera a los anteriores por la presentación de su portada en huecograbado en colores, que le da una calidad artística insuperable. En lo sucesivo, todas las portadas de esta magnífica revista se imprimirán por el mismo procedimiento que la del número 23 a que nos referimos.

Habiendo transcurrido el plazo señalado en el reglamento definitivo para la ejecución de la ley de epizootias, sin que haya ocurrido ningún nuevo caso de rabia en Rasquera y Vandellós, de mal rojo en Sarreal, de peste porcina en Bisbal del Panadés y de difteria en los pavos de Vallmoll, se declaran extinguidas oficialmente las referidas enfermedades en los términos municipales indicados.

Se ha declarado oficialmente la existencia de la fiebre aftosa en los términos municipales de Llagostera, Cistella, Santa Pau, Campllonch y Cornellá del Terri.

El Centro de Unión Patriótica del distrito VIII celebrará en su local social un festival a beneficio de sus escuelas, en el que tomarán parte el cuadro escénico del mismo y el eminente barítono Federico Caballé.

El domingo último, por convocatoria del Ateneo Enciclopédico Popular, con asistencia de un número considerable de socios, representaciones de entidades y particulares, se celebró una visita colectiva a varias agrupaciones de barracas de las muchas que circundan Barceona.

Los asistentes quedaron convencidos de que no es posible que las autoridades contemplen impávidas que un núcleo reducidísimo de barracas, como es el de la Riera Magoria, compuesto de unas 900 y habitadas en un total aproximado de unas 7,000 almas, ocurran once defunciones en un solo día, debidas, en su casi totalidad, a la insuficiencia de condiciones de toda clase de dichas barracas.

El acto celebrado de la visita colectiva fué organizado por el Ateneo Enciclopédico Popular y asimismo la realización de una serie de actos que se propone realizar; no solamente para llevar al ánimo de sus socios, sino de Barcelona entera, de la necesidad de que se construyan con urgencia casas para alojar a los miles de ciudadanos que se ven obligados a vivir en las barracas y de que mientras éstas subsistan, no es posible realizar derribos de ninguna clase que afecten a habitaciones.

....Llaman extraordinariamente la atención los escaparates de las casas Luis INglada, Rambla de las Flores, 8 y Ronda San Antonio, 5, por los precios a que liquidan los géneros, lo mismo los combinados con lotes que los corrientes.

Las bronconeumonias y la tos gripal descuidada

Un ataque gripal—aun de leve importancia—genera siempre irritaciones más o menos graves en la laringe, con invasión de los demás órganos respiratorios.

En consecuencia, se suceden los ataques de tos y va en aumento según se descuide... pudiendo originar, fácilmente, la rotura de los pequeños vasos bronquiales e interesar los pulmones, donde el germen encontrará entonces, terreno apropiado para que se desarrolle la bronconeumonia con peligro de la vida.

Se comprende el interés de la medicina en dotar a la clínica moderna de un algo verdaderamente eficaz que, tomado al inicio de la enfermedad gripal, arrastre sus progresos en las mucosas inflamadas; que facilite la expectoración y limpie todo el tramo infectado por los microbios allí anidados.

Tal es el Kasuga, asociación de elementos balsámicos cicatrizantes: verdadero regenerador del protoplasma celular lesionado.

Esta admirable combinación antiséptica comunica al organismo la resistencia necesaria para contrarrestar la virulencia de los gérmenes bacilares que provocan la bronconeumonia.

El Kasuga es el compendio de infinitos experimentos cuyos resultados para calmar la tos son maravillosos.

Si antes de acostarse el agripado, toma una cucharadita de Kasuga, su sueño será reparador.

JUZGADOS

AUTO DE PROCESAMIENTO

El Juzgado de instrución del distrito del Sur ha dictado auto de procesamiento y fianza de 2.000 pesetas para la libertad provisional, contra Sacramento Sánchez, quien en un cabaret del Pralelo ofrecía contratos a las artistas para América, siendo así que según informes de la policía, se dedica a la trata de blancas.

UNA DENUNCIA

Ha denunciado al Juzgado el abogado señor Martino, que envió a un dependiente con dos tapices orientales a la calle de Mallorca, 206, y en la escalera le salieron dos desconocidos, los que, fingiendo ser los dueños del piso a que aquél iba, le robaron los tapices.

Estos están valorados en 800 pesetas.

ROBO DE UNA CARTERA

También se ha denunciado al Juzgado, que en la calle de Torre Damians le robaron a don Lorenzo Solé una cartera con 3.000 pesetas.

DEL HALLAZGO DE RESTOS HUMANOS

Nuevamente se hallaron más restos humanos en las excavaciones que se practican en la calle de Estévanez.

Ante el Juzgado del Norte, que instruye sumario por estos hallazgos, declararon hoy los operarios que están allí empleados.

Manifestaron que se dedican a la extracción de tierras para la fabricación de ladrillos y no saben a qué obedece y de dónde pueden provenir estos esqueletos.

GRAN LICOR VIEILLE CURE

VIDA DEPORTIVA

CICLISMO

Velódromo de la U. E. Sans Campeonato de Cataluña

Para el domingo próximo, la Sección ciclista de la «U. E. Sans» anuncia otro programa de carreras, que será recibido con creciente entusiasmo por los devotos a este deporte.

A las cuatro de la tarde se correrá una carrera de una hora a la americana, por sprints cada 15 minutos, para la cual constan inscritos los siguientes equipos: Saura-C. Treserras, Regnier - Hewitson, Bachero - Senón, Fargas-Albiñana, Sant (J.)-Sant (P.).

A las cinco se dará la salida a los cuatro finalistas del campeonato de Cataluña con entrenadores a motocicleta, que han de disputarse el título sobre 100 kilómetros, o sea la prueba que tuvo que suspenderse el día 2 por la lluvia.

Como se recordará, los cuatro finalistas son Alegre, Sans, de Reus; Farrás, de Sabadell, y Jaime Janer, los cuales serán entrenados por Faura, Buxadé, Figueras y Rubio, respectivamente.

La disputa del campeonato, que se presenta reñidísima, durará desde las cinco a las siete, próximamnte.

ATLETISMO

Cross-country aniversario de la A. E. Tagamanent

La «Agrupación Excursionista Tagamanent» nos anuncia para el próximo domingo un cross-country de 8 kilómetros para seniors y juniors, libre de inscripción a todos los clubs, que se correrá en los magníficos terrenos de Pedralbes, teniendo la meta de salida y llegada en el campo del «Catalunya de Las Corts», cedido desinteresadamente por la Junta de dicho club.

Esta carrera es en celebración del VI Aniversario de la fundación de dicha Agrupación y, como en años anteriores, los organizadores se han propuesto que supere a las anteriores, y para ello cuentan ya con un buen lote de premios.

Las inscripciones podrán mandarse al local social de la «A. E. Tagamanent» (Ronda San Pablo, 77), hasta el día 15 ,a las diez de la noche.

El Cross Country del Tagamanent

El próximo domingo, a las diez y media de la mañana, seremos testigos de la lucha que para la clasificación individual y por equipos, librarán los principales clubs de nuestra provincia en el Cross del «Tagamanent».

Para esta carrera tiene la «A. E. Tagamanent» los valiosos premios siguientes:

Consejo Directivo, don Eduardo Costa, presidente de la «A. E. Tagamanent», Sección Fotográfica, Sección Montaña, Sección Atletismo, Casa Witty, don Juan Mateu, don Faustino Sánchez, don Romualdo Montserrat, don Enrique Maymó, don Joaquín Riera, don Saturnino Cortés, don Juan Forés, don Antonio Campanius, etc., etc.

Siguen recibiéndose las inscripciones en el local social (Ronda de San Pablo, 79), hasta el día 15, a las diez de la noche.

TIRO NACIONAL

El domingo tuvo efecto en el stand de Montjuich, la tirada semestral para obtener la maestría de arma corta a 50 metros. El resultado fué el siguiente:

Don José María Marfá, 484 puntos (diploma); don José Rotllán, 468 (medalla); don Ventura Bagaría, 468 (diploma), y don Armando Schoch, 445 (pasador).

El joven tirador José Rotllán, fué muy felicitado por su honroso triunfo, la primera vez de tirar la maestría. Actualmente es el maestro tirador más joven de España, ya que solo cuenta 18 años de edad.

AVIACION

UN VUELO DE DE PINEDO

Comprenderá los cinco continentes y un recorrido de 55,000 quilómetros

Roma, 11. — Según el «Giornale de Italia», el aviador De Pinedo partirá a últimos de febrero para un raid que comprenderá los cinco continentes un recorrido de 55.000 kilómetros.

De Pinedo hará escala en Rabat, de donde cruzará el Atlántico [illegible] América del Sur, remontará América, atravesará Asia y Oceanía y regresará a Europa por el mar Rojo.

El aparato y el motor serán italianos.

El vuelo del teniente Bernard

París, 11. — El teniente de navío Bernard, que tuvo que revisar el motor en Bizerta, reanudará mañana su vuelo si el tiempo lo permite, para la costa provenzal.

Según las circunstancias atmosféricas, se dirigirá a Berre o a San Rafael.

Vuelo directo de Vigo a Nueva York

Madrid, 12.—Los periódicos hablan del proyecto que existe de hacer en un vuelo directo la travesía del Atlántico, saliendo de España para aterrizar en las costas norteamericanas.

Los pilotos que han ideado el vuelo, son los capitanes González Gil y Barberán, los cuales tripulando un aparato Breguet, de fabricación española se proponen salir de Vigo para tomar tierra en Nueva York.

El vuelo tendrá treinta y seis horas aproximadamente de duración.

Willard

NADIE HA SUPERADO ESTE ACUMULADOR

AUTO-ELECTRICIDAD

Diputación, 234

Los mejores talleres eléctricos

AJEDREZ

Reparto de premios

La Peña Ajedrecista del Fomento Martinense, mañana viernes, día 14, a las diez de la noche, celebrará con un champán de honor el reparto de premios de su campeonato anual de 1926.

Don Plácido Soler, campeón de ajedrez de Cataluña, año 1925, y en segundo lugar de 1926, cooperará a la fiesta con una interesante sesión de simultáneas, en cuyo acto se inaugurará oficialmente el nuevo material adquirido por la Peña.

La Federación Catalana de Ajedrez, que dará realce a la fiesta con su representación, ha designado al árbitro señor Bosacoma para actuar de juez en dichas simultáneas.

Club Ruy López

La Directiva de esta entidad pone en conocimiento de sus socios y entidades ajedrecistas, que ha trasladado su domicilio de la calle Aldana al Bar «La Palma», de la plaza de la Universidad.

BOXEO

EN MADRID

Quadrini es descalificado por golpe bajo a Gironés

Madrid, 12.—Esta noche tuvo lugar, en el Circo Price, la anunciada velada pugilística, asistiendo gran concurrencia.

En primer término, se verificó el combate entre Chamorro y Barrera, venciendo el primero por puntos.

En el segundo combate lucharon Ortiz y Moreno, venciendo Ortiz, también por puntos.

El tercer combate fué entre Ramírez y Margete; vence éste por puntos.

A continuación lucharon Lorenzo y Emilio Martínez, saliendo vencedor el primero por puntos.

Por último se verificó el combate entre Gironés y Quadrini.

Este encuentro resultó interesante.

Venció Gironés por descalificación de su contrincante en el quinto round.

Gironés desarrolló un juego inferior casi todo el tiempo al de Quadrini.

El motivo de la descalificación de Quadrini fué un golpe bajo propinado a Gironés.

El pugilista Gironés pedirá su admisión en la Federación Castellana

Madrid, 12.—«El Liberal» dice que, según parece, Gironés tiene el propósito, en vista de la decisión de la Federación Catalana que le priva de su título de campeón de Cataluña, de pedir su admisión en la Federación Castellana.

No sería difícil que el equipo Artero adoptase idéntica resolución.

LAS VENTAS POR MEDIO DEL ANUNCIO SON LAS MAS SOLIDAS Y FIJAS

Música, Teatros y Cinematografía

COLISEVM

Teléfono, 3535-A

:-:-: DIRECTOR DE ORQUESTA BLAI NET :-:-:

Hoy, jueves, tarde a las 4 y media
NOVEDADES UNIVERSAL
DON TIMOTEO CABALLISTA, cómica de dibujos

CRIMEN Y CASTIGO

Carol Dempster, Harrison Ford y James Kirwood y la graciosa comedia cómica

::—— AMOR AL VUELO ——::

Douglas McLean. Noche a las 9 y media en punto CRIMEN Y CASTIGO y AMOR AL VUELO

NOTA: El programa se proyecta por el mismo orden en que está anunciado :: Viernes, todo estrenos: EL VIEJO GRUÑON, Theodore Roberts, Conrad Nagel y May McAvoy, y ORQUIDEA LA MODELO, por Dolores Costello :: AVISO: Se despachan butacas numeradas para la sesión especial del domingo, tarde

Aristocráticos :: Salones ::

Kursaal y Cataluña

Los predilectos de familias distinguidas

::-:-:-:-:: Orquestas: JOVER - TORRENS ::-:-:-::

Hoy, jueves, colosal y selecto programa: EXITO COLOSAL de la deslumbrante super-joya Universal

EL SOL DE MEDIANOCHE

En esta radiante obra se ha resucitado el esplendor de la corte de los Zares y la vida frívola de las altas esferas de Rusia de la ante-guerra, interesante y veraz novela, donde se funden la alta escena y la intriga, magistral interpretación de la eminente artista Laura La Plante, encarnando el tipo de una exquisita coqueta, secundada por el gran artista Patt O'Malley. Completan el programa la comedia de GRAN EXITO

::—— ENTRE DOS AMORES ——::

por el célebre Hoot Gibson, y
A FUERZA DE PUÑOS, de gran risa

PATHE-CINEMA

Orquestina LIZCANO

Hoy, jueves. SUCCES RUIDOSO

La novela de una noche

finísima comedia, interpretada por la gentil estrella Constance Talmadge, secundada por Ronald Colman

Un amor original

película Metro-Goldwyn, por la monísima Viola Dana

VACACIONES DE CARTERO, cómica
S. M. EL CHARLESTON, de actualidad
REVISTA PATHE NUM. 51

Próximo sábado, sensacional estreno: CARMEN, insuperable creación de la famosa estrella Raquel Meller

Gran Teatro del LICEO

Hoy, jueves, a las 9 y media, 34 de propiedad y abono: La ópera en tres actos

:-: MADAMA BUTTERFLY :-:

por la ilustre diva GILDA DALLA RIZZA y los aplaudidos artistas señores Nadal y Morr

Sábado: TRISTAN E ISEO, debut de los eminentes artistas señoras HAFGREN y ANDAY y Sres. SCHUBERT, SCHWARZ y LIST. Maestro director: Max Von SCHILLINGS. Dirección escénica: L. SACHSE

Domingo, tarde: TOSCA, por los célebres artistas DALLA RIZZA, D'ALESSIO y STRACCIARI

Se despacha en contaduría para todas las funciones

Teatro Novedades

Hoy, a las 9 y media, en lugar de FEDORA, VERA SERGINE pondrá su última gran creación de este invierno en París

::—— LA RIPOSTE ——::

que debía darse en Matinée mañana, y que no pudiendo celebrarse se ruega a las personas que tengan localidades adquiridas pasen a recoger su importe. Mañana, noche, adiós a Barcelona de VERA SERGINE, con su obra predilecta

:: L'ECOLE DES COCOTTES ::

Sábado, noche: JAZZ-BAND, 2 actos, de Montero, y debut del número más grande del mundo :: SYLVESTER SCHAFFER ::

Léase el anuncio especial

CAPITOL CINEMA

::—— Teléfono: A 38 ——::

:-:-: ORQUESTINA SUÑE :-:-:

HOY, JUEVES
HERMOSISIMO PROGRAMA

La novela de una noche

del repertorio de los «Artistas Asociados», por Constance Talmadge

Un amor original

por Viola Dana

VACACIONES DE CARTERO
cómica

S. M. el Charlestón

Sábado, GRAN ACONTECIMIENTO, ESTRENO

::—:—:— CARMEN —:—:—::

magna producción, por nuestra ya famosa estrella de la pantalla Raquel Meller

Teatro Victoria

:: MAÑANA, VIERNES ::
:: ESTRENO EN ESPAÑA ::

El sobre verde

sainete con gotas de revista, en dos actos... y lo que cuelga... libro de Paradas y Giménez, música del popularísimo maestro JACINTO GUERRERO

Se reciben encargos para las cinco primeras representaciones en la contaduría del teatro y en el Centro de Localidades, Plaza Cataluña, 9. Tel. 4017 A

TEATRO POLIORAMA

:: Compañía CARMEN DIAZ ::

Hoy, jueves, tarde a las 5 y cuarto y a las 10 y cuarto:

Doña Desdenes

Mañana, viernes, a las 5 y cuarto: DOÑA DESDENES. A las 10 y cuarto, ESTRENO de la comedia

::—— SER O NO SER ——::

Los billetes adquiridos para la función del 12, suspendida por enfermedad de la señora Castejón, sirven para este día

NOVEDADES - Teatre català

Avui, tarda a les 5. Espectacles per a Infants: ELS PASTORETS o L'Adveniment de l'Infant Jesús, amb l'arribada dels Sants Reis d'Orient, qu'obsequiarán a les nenes i nens qu'assistirán a l'espectacle.

Nit, a 2 quarts de 10: VERA SERGINE en sa última creació LA RIPOSTE :: Demá, tarda, LA LLAR APAGADA, per en Borrás. Dissabte, debut del primer artista del mon SYLVESTER SCHAFFER, deu números en un. Llegiu l'anunci especial. Diumenge, a 2 quarts de 4: ELS PASTORETS amb els Reis. A 3 quarts de 6, a riure JAZZ-BAND i la meravella mundial SYLVESTER SCHAFFER. Despatx compt.ª

Notas musicales

Concerts Blaus

HEIFETZ

Bajo los auspicios de esa novel entidad, cuyo título encabeza esta crónica, presentóse anteanoche en el «Palau de la Música Catalana» este famoso violinista.

Comocíamos ya el arte de Heifetz por haber dado, hace escasamente un año, una sesión en la «Associació de Música de Camera».

Trátase, como dijimos a su tiempo, de un caso formidable de técnica, por la que los efectos más diversos y difíciles son producidos con facilidad pasmosa.

La belleza de su sonido aterciopelado; la precisión con que son producidos los sonidos armónicos; la seguridad de absoluta afinación en los pasajes de octavas, terceras y sextas de doble cuerda; la flexibilidad y ligereza de su muñeca, por la que el arco resulta como algo etéreo y la perfección de los pizzicatos, son los factores que se aunan y que hacen de Heifetz el «virtuoso» ideal de ese instrumento de arco.

En el programa de este recital figuraban: «Xacoma», de Vitali-Charlier; «Concierto», de Mendelssohn; «Aria», de Bach; «Los ruinas de Atenas», de Beethoven; «La fille aux chevent de liu», de Debussy-Hartmann, que hubo de repetirse entre atronadores aplausos; «Scherzo-impromtu», de Grieg-Archon, y «Caprici XXIV», de Paganini-Auer, a cuyas obras hubo de añadir, para acallar las ovaciones que se le prodigaron, un arreglo de Kreisler, y el «Zapateado», de Sarasate.

El éxito, pues, fué extraordinario. Y cosa particular, propia solamente de los casos excepcionales: los mismos que en los intermedios se permitían poner reparos a su manera especial de interpretar determinadas composiciones, fascinados luego por su técnica inconmensurable, se sumaban, con sus aplausos, al entusiasmo general.

Se ha de citar también, en justicia, el nombre de Isidor Achron, como el de un excelente artista.

En su parte de acompañamiento de piano, por sus matices sonoros, compenetración interpretativa con el solista y limpieza de ejecución, demostró poseer altas dotes de técnica y de musicalidad.

J. N.

EN LA SALA PARES

Mañana viernes, a las siete menos cuarto en punto de la tarde, tendrá lugar en la Sala Parés la tercera audición explicada de obras de J. S. Bach y de W. A. Mozart, a cargo de los eminentes artistas Blanca Selva (piano) y Juan Massiá (violín).

El programa de esta tercera audición reviste un verdadero y grande interés.

En la Sala Parés, el mismo día de la audición, pueden adquirirse entradas a precios especiales. Las audiciones terminarán siempre antes de las nueve.

FESTIVAL INFANTIL EN OLYMPIA

El próximo domingo, por la tarde, se celebrará en Olympia el festival artístico popular organizado por «Concert Blaus» con la denominación de «Primera festa dels infants».

Tomarán parte en la misma unos cuatrocientos niños, de los cuales un centenar ejecutarán en el escenario y en la pista las más celebradas «cançons, danses i rondes», bajo la dirección del maestro Juan Llongueras, y una masa coral de trescientos niños interpretará la parte vocal de algunas de las canciones, formando un conjunto al que darán verdadera grandiosidad las vastas dimensiones de Olympia, máxime teniendo por marco la multitud, que sin duda acudirá a esta manifestación de tan interesante carácter artístico y popular.

El Teatro

Notas informativas

POLIORAMA.—Por enfermedad de la señora Castejón no pudo inaugurar anoche su temporada la compañía de Carmen Díaz. La función se celebrará hoy jueves, representándose a las cinco y cuarto y diez y media, la comedia «Doña Desdenes», sirviendo para hoy los billetes de tarde de ayer.

El estreno de la comedia «Ser o no ser» tendrá lugar mañana viernes, a las diez y cuarto de la noche, valiendo las localidades de la función de noche de ayer.

El primer jueves de moda será el 20 próximo con un escogido programa.

ELDORADO. — Hoy reaparece la compañía de Federico Caballé. — En las funciones de hoy tarde y noche reaparecerá la notable compañía de

ELDORADO

COMPAÑIA DE ZARZUELA de
Federico Caballé

Hoy, jueves, INAUGURACION DE LA SEGUNDA TEMPORADA. Tarde a las 5 1.º ¡TE LA DEBO, SANTA RITA! 2.º

EL HUESPED DEL SEVILLANO

EL MAYOR EXITO DEL AÑO
Dirigirá la orquesta el maestro GUERRERO

Noche a las 10 1.º EL SEXO DEBIL. 2.º

EL HUESPED DEL SEVILLANO

Protagonista: Federico Caballé. Dirigirá la orquesta el maestro Guerrero :: Mañana, tarde a las 5 1.º EL SEXO DEBIL. 2.º EL HUESPED DEL SEVILLANO, triunfo clamoroso del maestro Guerrero. Noche a las 10, GRAN ACONTECIMIENTO ARTISTICO, DEBUT del eminente tenor EMILIO VENDRELL: LOS GAVILANES. Todos los días el grandioso éxito EL HUESPED DEL SEVILLANO

Teatro NOVEDADES

29, 30, 31 enero y 1.º febrero
: SOLEMNIDAD ARTISTICA :
4 UNICAS FUNCIONES, 4

Théâtre des Pitoëff

avec ses décours et costumes et la Compagnie de son théatre d'avantgarde de Paris

Georges et Ludmila Pitoëff

interpretarán sus grandes creaciones SAINTE JEANNE, LA POISSANCE DES TENEBRES, CELUI QUI RECOIT LES GIFLES y su último gran éxito en París JEAN LE MANFRANC, de Jules Romains. A los poseedores de localidades de la actuación Véra Sergine, se les reservarán las mismas hasta el día 16. Encargos, en contaduría

NOVEDADES - Teatre català

Dissabte, nit, 2 actes de gran broma: JAZZ-BAND, d'en Montero, i debut del artista mes gran del mon SYLVESTER SCHAFFER, amb la seva famosa partenaire LILLI KRUGER. Todo un Music-hall por un hombre solo: este hombre es SYLVESTER SCHAFFER. SYLVESTER SCHAFFER jongleur, pintor al óleo, Arlequín, alta escuela, tirador, violinista, Clown musical, juegos romanos, Sigfrido. SYLVESTER SCHAFFER y LILLI KRUGER es la mayor atracción del día. A diario llena el OLYMPIA, de París. SYLVESTRE SCHAFFER es el artista predilecto de los públicos de New-York, Londres, Berlín y París

Teatre Català Romea

Hoy, jueves, noche a las nueve y media

Acontecimiento regional

ESTRENO de la graciosa comedia

LA VENUS SUBMARINA

creación del gran actor

::— SIDNEY CHAPLIN —::

Primera representación cinematográfica de la obra cumbre de

::— Don Santiago Rusiñol —::

EL MISTIC

Cuadro de baile típico a cargo del «Esbart de Dançaires»

Canto de la Salve a la Virgen de Montserrat por numeroso coro

Adaptación musical por el maestro Rafael Escolá Pérez Sardanas inéditas por los profesores señores Sánchez Fernández, Baró Güell y Cabedo Torrent

Director de orquesta: Joaquín Savall

EL AUTOR, DON SANTIAGO RUSIÑOL, ASISTIRA AL ESTRENO DE

EL MISTIC

La cómica

EL RAPTO DE VIRGINIO

Se despacha en contaduría

Teatro NUEVO

Compañía de Arte Moderno
::— ALEGRIA - ENHART —::

Hoy, jueves, 13 enero, tarde a las 4 y media. Gran Matinée Infantil, dedicado por esta compañía a los niños de Barcelona. Gran éxito de risa. 53 representación de YO ME CASO CON USTED, con el auténtico CHARLOT'S, el verdadero creador del toreo cómico. Final de espectáculo por los campeones de la risa Antonio Alegría y Vicente Enhart. Regalo de bonitos y divertidos juguetes a los niños. Noche a las 10 menos cuarto. 1.º Exito sin precedentes, 54 representación de YO ME CASO CON USTED, toros, football, etc. y CHARLOT'S. 2.º Final de espectáculo por Antonio Alegría y Vicente Enhart.

TEATRO BARCELONA

::—— Compañía Cómica ——::
AURORA REDONDO
VALERIANO LEON

Hoy, jueves, tarde a las 5 y cuarto, la comedia en 4 actos, de los hermanos Quintero

Los Galeotes

Noche a las 10 y cuarto, el sainete en 3 actos, de Carlos Arniches

El Ultimo Mono

Mañana, viernes, tarde: BARTOLO TIENE UNA FLAUTA.
Noche: EL ULTIMO MONO.

CÓMICO

Esta tarde a las 4'30 y esta noche a las 9'45, 37 y 38 representaciones de la extraordinaria revista

SEGUNDA VERSION de JOY-JOY

el soberbio espectáculo que maravilla por su belleza y distrae con sus regocijantes escenas. GRANDIOSO EXITO de los nuevos cuadros

INGENUITAT :: UN EMPLEO ORIGINAL :: EL CABALLERO DE LA ROSA :: TRES CANCONS :: LAS RONDAS DEL CASTILLO :: EL PRADO EN PRIMAVERA :: UNA ORGIA DE PLUMAS

BUTACAS, a 5 P.
ASIENTOS NUMERADOS, 2 P.

Mañana, viernes, noche, la revista definitiva

Segunda Versión de JOY-JOY

BOSQUE

Avui, 13, nit, la companyia del Teatre Apolo donar la única representació de l'éxit de l'any LA DONA VERGE, de Fontdevila. Protagonistes: VILA-DAVI. Preus económics. Començará a les 9'30 perque abans l'empresa dona, de regal, les millors pelícoles del programa de la tarda, qu'es fa cine solzament, als preus populars de costum

Ba-ta-clan MARQUÉS DEL DUERO, 85

Todos los días Varietés y la revista en 2 actos, 20 cuadros

XEC-XEC

GRAN TEATRO ESPAÑOL
Compañía Santpere - Bergés
Hoy, a las 4 y media, función para las personas que no pueden asistir de noche: L'ONCLE BADO y LA PUNTAIRE. Noche a las 10, el sainete en 3 actos
:- LA REINA DEL MERCAT -:
Mañana, tarde: L'AVENTURA D'UN 40 HP. Noche
:- LA REINA DEL MERCAT -:

FOLIES BERGERE
::— Marqués del Duero, 60 —::
Music-hall de Moda. Todos los días, tarde y noche, gran éxito del capricho escénico en dos actos y doce cuadros, de frivolidades femeninas
SU MAJESTAD LA NOCHE
letra, música y figurines de
::— ALVARO RETANA —::
120 magníficas tollettes de la famosa casa Paquita :: 12 decorados nuevos de Manén y Muela

MONUMENTAL :-: PADRO
WALKYRIA :-: EXCELSIOR
Hoy, jueves, estrenos: La Poupée de París, obra de arte, lujo y belleza, Lili Damita; El pequeño héroe, Mildred Harrys; Nervios de acero, Reed Howes; El bar ambulante; Actualidades Universal :: Domingo, noche, estrenos: La prueba de fuego, sensacional film tecnicolor; El vagabundo, por Fred Thompson

Principal Palace
:: CALEFACCION CENTRAL ::
Hoy, jueves, EXITO de la producción de palpitante actualidad
Charlestón
grandes ovaciones al bailarín Becerra y a la gentil Soledad Martínez

GRAN TEATRO CONDAL
y GRAN CINE BOHEMIA
Hoy, jueves, tarde y noche: NOTICIARIO FOX; TRANVIA DESENFRENADO; CULPAS AJENAS; LA MUÑECA DE LUJO; segunda jornada de LAS TORMENTAS DE LA VIDA y primera jornada de
::— MIGUEL STROGOFF —::
Domingo, noche, segunda de
::— MIGUEL STROGOFF —::

Triunfo-Cine Marina-Cine Nuevo
Hoy, jueves, colosal programa: La película cómica CAMPEON A LA FUERZA y las célebres ACTUALIDADES; 2.ª jornada LAS TORMENTAS DE LA VIDA, por el célebre Biscot
:-: LA MUÑECA DE LUJO :-:
por Helene Chadwick
:-: LA MARCHA NUPCIAL :-:
por Leatrice Joy
Domingo, noche, 3.ª de LAS TORMENTAS DE LA VIDA

Federico Caballé, reformada con valiosísimos elementos, entre los que figuran el eminente tenor Emilio Vendrell, el excelente tenor cómico Valeriano Ruiz París y el aplaudido barítono Luis Fabregat. La obra elegida para representación de compañía es la zarzuela de extraordinario éxito de los señores Reoyo y Luca de Tena, música del inspirado maestro Jacinto Guerrero «El huésped del Sevillano». En esta obra se presentará el excelente tenor cómico Valeriano Ruiz París. El maestro Guerrero asistirá a las funciones y dirigirá la orquesta. Para dar lugar al debut del eminente tenor Emilio Vendrell, que se efectuará mañana, la Empresa ha dispuesto sustituir en función de noche por única vez la zarzuela de grandioso éxito «El huésped del Sevillano» por la popular obra del maestro Guerrero «Los Gavilanes». Mañana, tarde, se representará «El huésped del Sevillano», y en función de noche debutará Emilio Vendrell con «Los Gavilanes», en cuya obra hace una extraordinaria creación, especialmente en el popular número de la flor. En esta función tomarán parte las tiples señoras A. Romo, Adela García A. Wieden, el gran barítono Federico Caballé y los aplaudidos actores Segura, Emilio G. Ruiz y Vidal. Grande es la expectación que ha despertado el debut del eminente tenor Emilio Vendrell, por ser uno de los verdaderos ídolos del público barcelonés, por lo que es de esperar que mañana, viernes, se llene Eldorado de amigos y admiradores del gran artista.

VICTORIA.—Siguen activamente los ensayos del sainete con gotas de revista en dos actos y lo que cuelga, «El sobre verde».

Sus autores, los afamados saineteros, señores Paradas y Giménez, junto con el autor de la música, el popularísimo maestro Guerrero, dirigen

FRONTON PRINCIPAL PALACE
Hoy, tarde a las 4 y media gran partido
MANDIOLA y AREITIO
::—:— contra —:—::
SANCHEZ y VEGA
Noche a las 10 y cuarto Extraordinario partido
HERNANDO y ARNEDILLO
::—:— contra —:—::
IRIGOYEN II y MAGUREGUI
Sábado, noche, debut de
::——— MARCELINO ———::

MAXIM'S
Hoy, despedida y Beneficio de la gentil bailarina
::—:—:— MARIBEL —:—:—::
Mañana, debut sensacional de la célebre pareja de bailes internacionales
::—:— LOS ELIAVA —:—::
Lunes próximo, gran fiesta en honor y beneficio de la sugestiva orquestina
::— Iberians Orchestra —::

los ensayos de esta nueva obra, cuyas primicias ofrecen al público barcelonés.

Mercedes Casas, Antoñita Fuentes, Enriqueta Conti, Carmen Losada, Amparo Albiach, Teresita Sánchez, Carmen Navarro y toda la legión de mujeres jóvenes y guapas que forman parte de esta compañía, en unión de los populares actores y cantantes Eduardo Gómez, Ricardo Fuentes, Beraza, Acuaviva, Morell, Casas, Parera, Sánchez, etc., rivalizan con entusiasmo para que la obra salga lo que vulgarmente se dice «bordada».

Los bailarines Bubby Curri, Margot y Arsenio Becerra, preparan cada uno en su género, nuevos y originales bailes que seguramente llamarán la atención.

Carpinteros, pintores, electricistas, cerrajeros, maquinistas, decoradores, pasamaneros, modistos, zapateros, todos, ellos bajo la dirección del eminente escenógrafo de los atrevimientos modernos, César Bulbena, trabajan día y noche sin reposo, lo propio que el célebre modisto parisién Max Weldy, dirigiendo los trabajos que para esta Empresa confecciona la acreditada casa Productions Theatrales, de París, con el fin de que el estreno de «El sobre verde» marque en el teatro una nueva modalidad en la forma de construir y presentar los sainetes, género tan puramente español que a pesar de los pesares no puede desaparecer pues ellos son el verdadero sentir del alma del pueblo.

NOVEDADES. — Debut de Schaffer. — Silvester Schaffer, el formidable artista cuyo vario y original trabajo ha alcanzado fama universal se presentará ante nuestro público el próximo sábado, en el teatro Novedades, acompañado de la bella y gentil Mme. Lilian Kruger.

Schaffer presenta con habilidad y dominio absolutos distintos trabajos luciendo entre ellos las dotes de músico, pintor, equilibrista, jinete a la alta escuela, tirador, jongleur, etc.

Antes de la presentación de Schaffer la compañía catalana representará una de las obras de mayor éxito.

ESPAÑOL.—«La Puntaire» y «La Reina del Mercat.—He aquí las dos obras que han constituído el éxito del cartel del Español durante la presente temporada. «La Puntaire» pasa ya de la cincuenta representación y «La Reina del Mercat», a juzgar por

:— EL CELEBRE AYUNADOR —:
JONNY
se exhibe día y noche, estrechamente vigilado y encerrado en una vitrina, precintada por un Notario, para hacer la huelga del hambre durante cuarenta y cinco días
HOY 23 DIAS
ESPECTACULO SENSACIONAL Y CIENTIFICO
PLAZA SEPULVEDA, ESQUINA MUNTANER
:: CERVECERIA «LA PATRIA» ::

la acogida que le dispensa el público a cada representación, va a merecer el mismo favor. El triunfo de «La Puntaire», como el de «La Reina del Mercat», ha sido de público, de crítica, de interpretación, de representación. Un triunfo unánime, que ha puesto de manifiesto la valía de la formación artística del Español y el acierto con que desempeña su misión la Dirección de este teatro. Atendiendo a dicho triunfo, la Empresa ha dispuesto para el programa de hoy la inclusión en él de las dos obras triunfantes.

En la función de la tarde se pondrá en escena «La Puntaire», más «L'oncle Badó» y en la función de la noche «La Reina del Mercat».

LOS CRITICOS QUE ESTRENAN

Una comedia del de «La Voz» gusta, pero sin entusiasmar

Madrid, 12.—Esta noche estrenó en el teatro Lara el crítico de «La Voz», José Mayral, una comedia andaluza en tres actos, titulada «La jaca torda».

La acción se desarrolla en un cortijo de Córdoba, y flota en el ambiente de la obra el influjo de la fatalidad con amor, celos y bondad.

Un rejoneador joven y pinturero y un matador retirado, viejo y noble, se disputan a una mujer. En torno de este asunto gira la obra.

Ha gustado, pero sin entusiasmar.

SPLENDID CINEMA - CINE COLON
C. Ciento, 217 :: A. del Teatro, 58
Hoy, jueves, todo estrenos: Novedades; Presuntos millonarios, cómica; EL COW-BOY POLICIA, Tom Tyler, Vivales y Chispita; EL IDEALISTA, Agnes Ayres; LA CRUZ DEL GRAN DUQUE, por Paulina Garón y John Harron

CINE PRINCESA
Hoy: NOTICIARIO FOX; EL PASADO DEL MARIDO, cómica; EL PRIMER AÑO, por Matt Moore; LA CALLE DEL OLVIDO, extra, por Percy Marmon; EL RELAMPAGO DE CALGARY, joya, por Hoot Gibson :: Domingo, noche, extraordinarios estrenos

: EDEN :
Asalto, 12
Dancing de Las Mil y una noches :: 30 danzarinas :: 30 bellezas españolas :: Dos orquestinas y los negros ZAMM

Olympia
CONCERTS BLAUS
Diumenge vinent, tarda
:-: FESTIVAL ARTISTIC :-:
:-: POPULAR :-:
PRIMERA FESTA DELS INFANTS
Programes detallats i localitats sense augment, Portal de l'Angel, 1 i 3

FUTBOL
Campionat de Catalunya
Diumenge, día 16, a les 3 tarda
GROP A
BARCELONA - SABADELL
camp Barcelona
ESPAÑOL - TERRASSA
camp Español
GRACIA - SANS
camp Gracia
BADALONA - EUROPA
camp Badalona
GROP B
LLEIDA - ILURO
camp Lleida
GIMNASTIC - S. ANDREU
camp Gimnástic
MANRESA - MARTINENC
camp Manresa
ATLETIC - JUPITER
camp Atletic
Per a entrades i localitats, a les oficines dels Clubs i a les taquilles dels camps el día dels partits

POMPEYA : POPULAR : MUSIC-HALL
Hoy, el alegre vodevil
::—:—:— PURO VIRONDO —:—:—::
Grandioso éxito de las atracciones
LES UBAL :: FAUST :: FINA KARENNE :: FAUST :: KARENNE

EL QUE ANUNCIA CADA DIA EN ESTE PERIODICO PRONTO VE EL FIN DE SUS MERCANCIAS

Vida mundana

CARNET DE NOTAS

El pasado domingo, con motivo de celebrar sus bodas de plata don Nemesio López-Caro y su esposa, doña María Martínez, obsequiaron a sus amistades con un espléndido té.

El baile duró hasta primeras horas de la noche.

Hicieron los honores los señores de la casa y sus bellas hijas Benita, Asunción, Carmela, Pilar y Victoria.

Nuestra enhorabuena a los festejados.

—Ha salido para París el conde de Salvoni, que ha pasado unos días entre nosotros.

—Mañana será el primer día de recibo, en este año, de la distinguida señora marquesa de Barbará y de la Manresana.

—Dentro unos días saldrá de viaje, para visitar algunas ciudades de Italia, el secretario del Real Cuerpo de la Nobleza, el conde de Vilanova.

—Para don Francisco Xifré e Irasi, conde de Fontanar, hijo de la marquesa de Isari, ha sido pedida la mano de la señorita Isabel de Urquijo y Landecho, hija mayor de los marqueses de Urquijo.

La boda se celebrará en breve.

—Ha regresado de Madrid nuestro distinguido amigo el capitán de Artillería don Aurelio Llamas, quien se ha hecho cargo de su destino en la Comisión de Movilización de Industrias Civiles.

Le damos la bienvenida y le felicitamos por su continuación en el cargo que anteriormente desempeñaba.

EN LA AUDIENCIA

EL JUICIO ORAL DE AYER

En la sección tercera se celebró un juicio oral contra Valeriano González Bargueño, por los delitos de disparos y lesiones.

El fiscal señor Cuevas, en sus conclusiones explicó el hecho de autos en la siguiente forma:

1.ª El día 14 de enero último, en ocasión de encontrarse de visita el capitán de artillería don Bernardo de la Fuente, en el domicilio de don Juan Fondevile, situado en la calle de Escudillers, 57, de esta ciudad, se presentó en él Valeriano Bargueño, que había tenido relaciones con la hija de dicho Juan, llamada Mercedes, y al abrir la puerta la madre de ésta, Tiburcia González, que le impedía la entrada, le hizo con un revólver un disparo y al acudir su esposo le hizo otro sin que ninguno de ellos resultaran heridos. Al ruído de las detonaciones acudió el mencionado capitán y al querer desarmarle le hizo otro disparo produciéndole lesiones que tardaron cien días en curar, sin quedar deformidades ni defecto físico, si bien estuvo ese tiempo impedido para dedicarse a sus habituales ocupaciones.

Cuando Valeriano González realizó dichos hechos, carecía de licencia para el uso de armas de fuego y había sido procesado por disparo y lesiones en 16 de octubre de 1924.

2.ª Tales hechos son constitutivos de dos delitos de disparo de arma de fuego contra determinadas personas previstos y penados en el artículo 423, y uno de disparo y lesiones castigado en el mismo y número 30 del 431 del Código Penal y otro de tenencia ilícita de arma de fuego comprendido y penado en el R. D. de 13 de abril de 1924.

3.ª Autor el procesado Valeriano González Bargueño.

4.ª En contra suya concurre la circunstancia 20 del artículo 10 del mentado Código en cuanto a los dos primeros delitos y la 18 para todos.

5.ª Procede imponerle por cada uno de los delitos de disparo, la pena de dos años, nueve meses y once días de prisión correccional; por el de disparo y lesiones, la de cinco años, diez meses y 22 días de igual prisión, y por el de tenencia ilícita de armas, la de dos meses y un día de arresto mayor, y multa de 125 pesetas y accesorias.

Pidió además, el señor Cuevas, que el procesado indemnizara al señor La Fuente la suma de 2.000 pesetas.

El defensor, señor García Tornel, en su informe, estimó que el procesado se hallaba, al cometer el hecho, en completo estado de delirio mental, producido por una toma de morfina, y que no intentó herir a nadie, causándose el señor La Fuente la lesión al intentar desarmar a González, opinando que el herido debió curar dentro de los 30 días, no haciéndolo por su constitución y por otras enfermedades que se le presentaron durante su estancia en el Hospital.

Entendió que procedía imponer al procesado, dos meses y un día de arresto mayor y multa de 125 pesetas por tenencia ilícita de armas; cinco días de arresto y multa de 50 pesetas por una falta, y dos meses y un día de arresto mayor y multa de 125 pesetas por el delito de lesiones menos graves.

Al juicio oral no compareció el perjudicado.

El procesado manifestó que no recordaba lo currido porque se hallaba bajo los efectos de la cocaína cuando ocurrió el suceso.

CAUSA POR ESTAFA

Para los días 14 y 15 del actual se ha señalado la vista de la causa, en la Sección tercera, por malversación de fondos seguida a querella de don Juan Ferrer contra Francisco Echarruen y Santiago Pueyo.

En dicha vista, que ha producido expectación, han sido citados 38 testigos.

El fiscal, en sus conclusiones provisionales, solicita para los procesados la pena de 4 años, 8 meses y 21 días.

SEÑALAMIENTO DE UNA CAUSA POR HOMICIDIO

El día 13 de febrero próximo se verá en la Sección primera la causa por homicidio seguida contra Francisco Vidal Doménech.

Según el fiscal, sobre las ocho de la noche del 9 de septiembre último y a la puerta de una taberna que existe en la calle de Robador, por pequeños resentimientos anteriores, se cruzaron de palabras el procesado Francisco Vidal y José Ruiz Arizón, dando éste, en el calor de la disputa, varios golpes al Vidal, el que, con una arma blanca que no ha sido habida, pero que era de ancha hoja y filo cortante, le causó tres lesiones en el vientre, a consecuencia de las cuales falleció el 16, o sea diez días después.

El fiscal califica el hecho de homicidio y una falta incidental de uso de arma blanca prohibida; aprecia la atenuante de provocación y pide para Francisco Vidal Doménech la pena de doce años y un día de reclusión temporal y 10.000 pesetas de indemnización.

El letrado defensor, don Francisco Vergés, solicita la absolución de su defendido, por lo que respecta al delito de homicidio, y sostiene que su patrocinado es responsable únicamente de un delito de uso de nombre supuesto, pues se llama Francisco José Casas.

RELIGIOSAS

Santos de hoy.—Santos Gumersindo y Servodeo, mártires; Leoncio y Agricio, obispos; Vivencio, confesor.—Santa Verónica, virgen agustina.

Santos de mañana.—San Hilario, obispo y doctor; Eufrasio, obispo; Malaquías, profeta.—Santa Macrina.

Cuarenta Horas.—Hoy empiezan en la Parroquia de San Jaime. Se descubre a las nueve y media de la mañana y se reserva a las siete y media de la tarde.

Comunión Reparadora.—En la Parroquia de San José, de Gracia.

Vela en sufragio de las almas del Purgatorio.—Hoy turno de María Auxiliadora.

Noticias

ORDENES SAGRADAS

El obispo confirió, el domingo, en la capilla del Palacio episcopal, órdenes menores, promoviendo al «acolitado» al alumno del Seminario, señor Pous Masifern; al «lectorado» a don José María Selva Llobet, y al «ostiariado» a don José Anglada Bonadona, don Juan Bonet Baltá, don Ramón Casajoana Casajoana, don Antonio Costa Fontdevila, D. Pedro Font Abu, don Jesé Galofré Saperas, don José Mendoza Espriu, don Antonio Puig Querol, don Ramón Saborit Comellas, don Pedro Solé Galofré, don Manuel Torrents Comas y don Pablo Vives Masses, diocesanos.

COLOCACION SOLEMNE DE UNA PRIMERA PIEDRA

El domingo, en el Seminario Mayor de sacerdotes retirados, de Las Corts, fué colocada la primera piedra del nuevo edificio destinado a enfermería y habitación de la Comunidad de Hermanas que tendrán a su cuidado dicho establecimiento, según proyecto aprobado por el doctor Miralles.

Asistieron al acto la junta administrativa del Seminario y varios sacerdotes bienhechores.

Créese que en un plazo de seis o siete meses el nuevo edificio podrá prestar sus servicios al clero de la diócesis.

PARA EL DINERO DE SAN PEDRO

El canónigo doctor don Joaquín Sendra, ha entregado en la secretaría de Cámara del obispado 170 pesetas para el Dinero de San Pedro, procedentes del cepillo que en la capilla del santo del mismo nombre, han sido recogidas en la Catedral.

:: PAGINA FEMENINA ::

Un rato de conversación con Mme. Planinkova

La senadora checoeslovaca nos dice que en su país todos los privilegios de sexo han quedado suprimidos

Hemos tenido ocasión de departir con la señora Plaminkova. La ilustrada senadora checoeslovaca, ex consejera municipal de Praga accedió, amablemente a contestar a nuestras preguntas.

—¿Cuál es la situación de la mujer en Checoeslovaquia? Fué nuestra primera pregunta.

—La mujer—nos contestó—ocupa en mi país la misma situación que el hombre, desde la proclamación de la Constitución que establece. «Todos los privilegios de sexo; de clase y de oficio quedan suprimidos».

Desde esta promulgación no hubo inconvenientes para que la mujer invadiera todos los puestos, desde el sillón de senador y diputado, hasta el de profesora, directora, juez, etc., etc., Como hay 28 partidos en el Parlamento, algunos de ellos no lograron sacar diputados y no es de extrañar por ello, que haya sólo 7 mujeres senadores y 5 diputados, esto es, el 3 por 100 de la representación nacional de 40,000 votos y cada diputado 20,000. Si a esto añado que en las elecciones tomaron parte el 90 por 100 de los hombres y el 92 por 100 de las mujeres, creo demostrar el interés que tienen aquéllas en mi país por la cosa pública.

—¿Tiene usted confianza en el éxito del feminismo?

—Considerando al «feminismo» como dijo el Presidente Massarybe «una cuestión de humanidad más que una cuestión de sexo o de clase». No es raro sea el problema común a todos los países. Sólo varía su aspecto en las diferentes clases de la sociedad. Mientras la mujer de la clase media está preocupada únicamente por el aspecto moral de la cuestión femenina, la mujer del pueblo, agobiada bajo el peso del trabajo diario por la vida, ve sólo el lado económico. Desconozco las condiciones de vida de las diferentes clases en España, para poder hacer vaticinios sobre el desenvolvimiento de esta cuestión en nuestro país.

—¿Qué clase de mujeres tomaron parte más activa en el movimiento feminista de su país?

—La clase baja, como dije antes, se preocupó más por las cuestiones económicas, y la clase media por las cuestiones morales y de prestigio para el sexo.

—¿Cuáles son sus impresiones sobre los Estados Unidos, donde fué a conferenciar hará dos años, y las de otros viajes en general?

—Siempre aprendí algo nuevo en cada nuevo país, si bien pude comprobar que en todas partes existen los mismos problemas, las mismas exigencias, y, sobre todo, los mismos prejuicios siendo éstos últimos los únicos y mayores enemigos del «feminismo».

—¿Sus impresiones de Barcelona?

—Si bien demasiado ocupada estos días por mis conferencias no pude visitar detenidamente la ciudad, tanto la vista desde Montjuich y Tibidabo como el paso por sus calles me han dado una impresión de grandiosidad, esplendidez y laboriosidad. Mientras sus grandes avenidas me recuerdan París, el orden y anchura de sus calles hacen pensar en ciudades norteamericanas, y el aspecto de los que presiden la ordenación del movimiento de circulación se asemeja a los guardias de Londres. En cuanto al color de sus casas de colores claros y vivos junto al de los árboles proyectando sus sombras contra el azul del cielo, rivalizando con el del Mare Nostrum cercano, dan una visión única, imposible de olvidar.»

Y con la sorprendente vivacidad de sus ojos azules y parlanchines, realzada por la graciosa charla que le es propia, subraya este elogio de Barcelona con un entusiasmo que no deja lugar a dudas.

H. C.

PERFUMES ASTRA MARCA REGISTRADA
Narcisse de France
PERFUME QUE SE HA IMPUESTO
EXTRACTO-JABÓN-POLVOS-LOCIÓN
POR MAYOR, Tuset, 24 y 26. DETALL, en las mejores perfumerías.

MADAME X Fajas de caucho para adelgazar a 35 pesetas. Paseo de Gracia. 127.

LA ACTIVIDAD FEMENINA

LAS MUJERES DE NEGACION

Hace dos años la Cámara de Comercio de Londres sólo contaba entre sus miembros con cinco mujeres. Pero en el año último, el elemento femenino ha tomado gran importancia en la vida de la «cité», encontrándose hoy mujeres que ganan un sueldo de 10,000 libras anuales como directoras de importantísimos comercios. El número total de mujeres que en la actualidad están al frente de Compañías y establecimientos comerciales se eleva a cerca de doscientas cincuenta, aparte de otras muchas que no figuran en las listas de socios de la Cámara de Comercio.

La actividad de esas princesas del negocio comprende diversas esferas. Las hay que dirigen con gran acierto agencias teatrales, acreditadísimos restaurants, fábricas de lápices, de confitería, de chocolates e importantes establecimientos de perfumería.

Otras están colocadas al frente de importantes manufacturas de hilados y construcción de automóviles.

También se cuentan crecido número de agentes de publicidad, de fabricación de artículos de deporte, importación de cidra y productos coloniales. La industria hotelera está representada en la Cámara de Comercio por una mujer perteneciente a la aristocracia, Lady Honywood. En una palabra, que en pocos años la mujer inglesa se ha introducido en todos los ramos de la industria y el comercio, dando su actividad y conocimientos grandiosos resultados.

KAR

DE MI BREVIARIO

La sencillez es el mejor adorno de la mujer inteligente.

***

Lo que envenena nuestra existencia es el lujo de los pensamientos y de los deseos.

***

El amor, dice Ovidio, tiene más hiel que miel: «impía sub dulci melle venena latent».

***

El amor es no sé qué, que viene de no sé dónde y acaba no sé cómo.

***

Según Heriodo, el amor es el arquitecto del universo. Según Bacon, es el perturbador del mundo. Pero—añade—es también el más dulce y mejor moralista.

***

Ninon, dice que el amor es un capricho cuya duración no depende de nosotros y que está sujeto a disgusto y a arrepentimiento.

***

Plutarco afirma: el amor nos enseña todas las virtudes. Y Rochester declara: es una gota celeste que los dioses han vertido en el cáliz de la vida para quitarle la amargor.

***

Para Miguel Angel, el amor es el ala que Dios ha dado al alma para que pueda remontarse hasta el cielo.

***

Es la aspiración santa de la parte más etérea de nuestra alma hacia lo desconocido—exclama George Sand.

***

Y Víctor Hugo resume: el amor es ser dos en uno; un hombre y una mujer que se funden en un ángel: el amor es el cielo en la tierra.

X.

NUESTRA ENCUESTA

¿Cuál es la mujer preferida del hombre?

Se ha recibido, entre otras, la siguiente respuesta:

«Es extremadamente difícil, si no imposible, conseguir averiguar, por medio de una encuesta, cuál es la mujer preferida del hombre. Y creo, además, que las respuestas de mujeres solamente deberían aceptarse y publicarse cuando fueran acompañadas del acta de casamiento de la interfecta. Efectivamente. ¿Con qué autoridad pueden las mujeres decir: El hombre prefiere esa o aquella, una u otra mujer? Unicamente aquellas que ya fueron escogidas pueden saberlo... y aun así es difícil que lleguen a conocerse a sí mismas. Cosa rarísima en las mujeres y en los hombres. El «nosce te ipsum»—conócete a ti mismo—es y será un problema insoluble. Sobre todo entre las mujeres. ¿Habrá, por ejemplo, alguna convencida de que es fea, o, si lo está, segura de que no hay otras mucho más feas que ella?

Por mi parte confiésome incapaz de afirmar cuál es el hombre preferido de la mujer. Diréis que el preferido es el que llegue a casarse con ella. Y diréis una solemne tontería, porque generalmente no es la mujer la que escoge marido, sino el hombre el que escoge mujer. Ella acepta, de ojos cerrados, al que la lleve a la vicaría. Y si hay dos o más que pretendan llevarla, ella irá con el que la lleve en auto y tenga cara de rico. Francisco I, gran amador, gran catador de mujeres, decía, hace cuatro siglos, que no podía decir cuál era el hombre preferido de la mujer. Hoy, todavía subsiste la misma duda.

Pero dejemos esas averiguaciones sin importancia y vayamos a lo que importa. A mi ver, la mujer preferida del hombre es aquella de que se enamora. Me explicaré.

El señor X. escribe: «Me gusta una mujer bonita, vivaracha, inteligente y rica, que sepa decir frases en francés tales como «au revoir, adieu, méchant ¡Oh, la-la!»... y que lea Pérez Escrich». Al día siguiente le presentan una mocita pizpireta, bonita, pretenciosa, de muchos humos y poco dinero, que habla tan a la perfección la lengua de Racine que lee de un tirón «La Madame des Sleepings, y se enamora de ella. Le preguntáis «cómo ha sido eso» y os responde, encogiéndose de hombros: ¡Qué sé yo!

Otro ejemplo. El señor Z. afirma: «Mi escogida será una niña pálida y rubia, buena amita de casa, que hable correctamente el idioma propio, use las faldas más abajo de la rodilla y lleve los cabellos largos». Algún tiempo después conoce una muchacha recia, coloradota, cabello negro, morena, que no sabe una palabra del «ménage» doméstico, que dice cosas espantosas con la mayor naturalidad, usa faldas dos dedos encima la rodilla, lleva el pelo «a la garçonne»... y cae rendido a sus pies jurándole un amor eterno. Le preguntáis «cómo ha sido eso» y os responde, poniendo los ojos en claro: ¡Qué sé yo!

Otro ejemplo. El señor Y. declara: «Mi ideal romántico será una muchacha gentil de belleza rara y suave, con una voz armoniosa, unos gestos dulcísimos y un alma de igual perfección, rica e instruída, y que nunca haya flirteado con nadie, para que su corazoncito caiga, límpido y entero, dentro de mi corazón abierto de par en par». En una verbena ve una noche, con su traje de manola y sus aires castizos, la mujer antítesis de la ideada. Es una muchacha vulgar, como tantas otras, gestos vulgares, habla vulgar, y el alma, surgiendo en una respuesta pícara:

—¿Ha tenido usted novios?—pregunta el señor Y. ansioso.

—¡Claro que sí, pelmazo! ¿Cómo querría usted que estuviera yo tan «enterada» sin haber sido cortejada muchas veces?

A él le parece deliciosa le respuesta y se enamora de la gachí en un periquete. Si le preguntáis «cómo ha sido eso» se encogerá de hombros y os dirá: ¡Qué sé yo!

Y son todos así, queridas lectoras. Yo creo que todos los hombres tenemos un momento en la vida muy peligroso y en el que fatalmente uno tiene que enamorarse—un momento marcado de antemano en el reloj del destino. Aquella que en el momento fatal se halla ante nuestros ojos... se lleva nuestras miradas y nuestro corazón... aunque sea una hotentote. La Bruyére dijo: —«Si une laide se fait aimer... etc., etc.». Todo el mundo conoce la frase de La Bruyére, que por otro lado puede aplicarse a todas las mujeres, guapas y feas, la cuestión está un que ellas se hagan amar y aparezcan en el momento oportuno.

Después de expuesta mi teoría, yo, que soy como los demás, no puedo adivinar cómo será la mujer que prefiera sobre todas las otras. Claro que en nuestro íntimo existe siempe un pequeño sueño que nos ilusiona, acompaña y nos da esperanza... Pero es tan fácil esfumarse!

ANGEL CAIDO.»

CONSEJOS

LA ALEGRIA DE LOS NIÑOS

Una infancia alegre y feliz es, para el individuo, lo que para la tierna planta es la tierra y el sol. Si las condiciones de su primer crecimiento no le son favorables, la planta vegeta, se atrofia y ya no puede ser vitalizada más tarde.

Es especialmente desde su juventud que debemos cuidar con desvelo a los hombres y a las plantas. Una infancia comprimida, sólo puede producir un enano moral, raquítico físicamente también. Un ambiente jovial, alegre, feliz, desarrolla las energías, los recursos ocultos que una atmósfera sombría y enrarecida conduciría al estado latente. Por todas partes hallamos hombres y mujeres descontentos e infelices, sólo porque su niñez y su juventud no tuvieron sol y alegría. Cuando el barro está seco, ya nadie es capaz de moldearlo.

¿Hay nada en la tierra tan desconsolador como ver a un niño triste, pensativo, aburrido? Alguien es culpable de aquella tristeza; alguien ha infiltrado la melancolía en aquel pequeño corazón. La infancia debe estar siempre llena de sol. Las nubes nada tienen que ver con la infancia. A los niños pertenece la alegría, la belleza, la exuberancia, el entusiasmo, el impulso. Un niño pensativo y triste, un niño sin infancia, es una anomalía.

Dejad a los niños el libre curso de la alegría que les es natural, y se harán hombres y mujeres útiles. La espontaneidad, el impulso, la expansión de la fuerza animal, tiene un valor grande en la educación. Los niños cuya expansión sea más estimulada, serán los mejor armados para las luchas por la vida. Tendrán mayores éxitos, influirán mucho más en la sociedad que aquellos que hayan sido comprimidos.

Hay mucha gente que cree un deber reprimir el amor a la alegría y la jovialidad de los niños. Creen que sólo están bien siendo modositos, quietos y serios, y consideran sus algazaras y alegrías como actos de mala educación. Error. Todos hemos conocido personas de esas, insulsas, que pasan por la vida sin atreverse a hablar, a reir, a mover un pie más allá del otro. Viven corridas y asustadas, en el tormento constante de decir o hacer una tontería. Esos fueron niños sin alegría, jóvenes sin jovialidad. Son unos viejos prematuros cuyo contacto pega melancolía y tristeza.

No. Es necesario desarrollar en el niño sus cualidades nativas, del alma, del corazón, de la vista y del oído, desarrollar sus sentimientos y su facultad preciosa de observación. Si enseñaran a los niños la filosofía de la alegría—trabajar y jugar, jugar y reir—habría muchas menos desdichas, enfermedades y crímenes.

Nos empeñamos en inculcar a los niños procedimientos para hacerlos hombres de negocios, y nos olvidamos de desarrollarles la facultad del optimismo y la alegría. La alegría, el hábito de la alegría es indispensable para la salud moral y física del niño. La alegría es la mejor preparación para la vida, la mayor fortaleza para luchar y vencer.

MARIO VICTORIA

MISCELANEA

INTRANSIGENTES

Los Rectores de los Institutos de Budapesth han prohibido a las alumnas el usar falda corta, medias de seda y pelo «a la garçone, o a la Ninón». Resultado: que las alumnas se han declarado en huelga, porque entienden que los Rectores nada tienen que ver con sus faldas y menos con sus cabellos.

LA OBLIGACION DE CASARSE

El Gobierno persa ha elaborado un proyecto de ley en virtud del cual todos los funcionarios públicos todavía solteros deberán casarse o dimitirse.

La alternativa, para los pobres empleados persas, es tremenda. Habrá vacantes numerosas en los cuadros de funcionados, seguramente. Aquí, donde la burocracia es la aspiración suprema—y el matrimonio, también—de mucha gente, la noticia es interesante. Quienes aspiren a casarse y a cobrar del Estado, que se vayan a Persia.

UNA AFICIONADA AL BOXEO

Una gentil millonaria norteamericana—las millonarias son siempre gentiles—es tan aficionada al boxeo que, como complemento a su afición, ha decidido casarse con Tunney, el famoso boxeador campeón del mundo.

Esta millonaria, emparentada con Rockefeller, es bien el tipo «yankee», siempre inclinado a pasiones fáciles sin dejar de imprimirles un cuño original y excéntrico. ¿Cómo será, Dios mío, la luna de miel del rey del puñetazo y de la reina del dólar?

LA FATALIDAD

En París ha muerto la artista dramática Mlle. Valpreux que en todos los actos de su vida fué siempre castigada por un soplo cruel de fatalidad.

Nació para tener la suerte de una flor. Breves y fugaces fueron los momentos de su existencia, los triunfos que consiguió en su corta carrera dramática y los sueños de ventura que alguna vez acarició. Dejó el teatro para casarse con el abogado Andrés Maullot, que le ofrecía una vida de confort y bienestar. Su paso por la escena fué, pues, rápido. Había conseguido brillar en las obras «Paraitre», «La Marche nuptiale», «Le Passió», «Les Affaires sont les affaires», «Blanchette» y «On ne badine pas avec l'Amour», pero esos éxitos fueron tan breves y pasajeros, que poco después, ya nadie se acordaba de ellos.

Al cabo de dos años de ser societaria de la Comedia Francesa, abandonó el teatro para casarse y, siempre herida por la fatalidad, a los dos años moría cuando la vida le sonreía halagüeña y fácil.

LA POMPADOUR HUNGARA

Ha fallecido recientemente en Berlín la famoso condesa de Zustermann que durante más de veinte años fué la reina de la galantería austro-húngara.

Nacida en una cuna de oro, su belleza se hizo casi legendaria atrayendo como un abismo—una especie de Ninon de Lenclos, aun cuando el gran mundo que frecuentaba sus salones prefiriera llamarla la «Pompadour húngara». Habiendo poseído una fortuna enorme, murió pobrísima y despreciada de todos como una flor que después de una delirante noche de orgía, en el loco Carnaval de la vida, es lanzada al montón de basura al día siguiente, entre un puñado de sucio «conffeti» y descoloridas serpentinas.

Murió como una rosa, esplendentemente durante años de felicidad, un poco más dudadera que las rosas de Malherbe...

LA GALANTERIA MASCULINA

En un distrito belga, cerca de Bruselas, varias señoras candidatas se aprestaron a la lucha electoral.

La presentación de las candidaturas femeninas, originó la retirada de todos los candidatos masculinos, siendo ellas elegidas sin contrincante.

SEÑORAS
En sombreros de novedad hay verdaderas ocasiones, precios limitadísimos.
MANUEL GARCIA
Cardenal Casañas, 8.

Higiene Intima
Lysoform
(frascos de 100, 250, 500, 1,000 gramos).
ADOPTADO POR LAS FACULTADES DE MEDICINA
Empléese en soluciones al uno por ciento (una cucharada por un litro de agua templada).
EVITA FLUJOS
enfermedades de la matriz y otras molestias. OLOR AGRADABLE. Refresca y suaviza. Contra heridas, enfermedades de la piel y para asistencia en partos.
JABON LYSOFORM medicinal y de tocador, ideal para epidermis sensibles e higiene de los niños.
LYSOFORM EN BRUTO, clase económica en latas para la desinfección doméstica y habitaciones de enfermos.

PAGINA CINEMATOGRAFICA

ENERO
15
SABADO

ESTRENO
CARMEN
por RAQUEL MELLER
en PATHÉ-CINEMA y CAPITOL CINEMA
Exclusiva PROCINE, S. A.

Harold Lloyd, en "Casado y con suegra"

ARGUMENTO

—Palomino, antes no te cases mira lo que haces—le repetía hasta la saciedad el buen Harold a su amigo del alma.

Más a pesar de este consejo, Palomino, fiel a la palabra empeñada con la que había de ser la compañera de su vida, contrajo matrimonio con el agravante de que Harold fué su padrino de boda.

¡Cualquier día me obligan a mí a casarme por un par de lindos ojos! ¡Viva la libertad del soltero! estuvo a punto de gritar Harold al pie del altar mientras el novio ponía el anillo simbólico en el dedo de la desposada.

Más como en las cosas del matrimonio es el hombre el que propone y Dios quien dispone, una hermosa mañanita de sol, pocas semanas después de celebrado el himeneo de su caro amigo Palomino, Harold entró a engrosar la numerosa legión de casados que tarde o temprano quebrantan el juramento de soltería.

Harold hubiera sido indudablemente feliz en su nuevo estado si alrededor del nido conyugal no hubiese revoloteado con insistencia aterradora, el moscardón de su suegra, de quien los vecinos decían que «tenía el carácter de un dispéptico, el genio de un gendarme y el humor de actor cómico sin contrata».

Como si la compañía ingrata de la suegra no fuese suficiente para amargar la existencia de Harold, no había día que el recién casado no recibiese la visita de su cuñado, un holgazán que tenía la costumbre de levantarse temprano de la cama a fin de que el día fuese más largo para vagabundear, y de Robertito, el hermanito de la mujer de Harold, un chiquillo más malo que hecho de encargo.

Un día Harold llega a su casa tan cargado de paquetes, que la gente al verlo, le toma por una tienda ambulante: alpiste para el canario, jabón, fósforos, una docena de huevos, manteca, panecillos, harina, café, un pastel de fruta, una lata de betún, un jamón y un pavo, que el infeliz esposo había tenido la mala suerte de sacarse en una rifa, y el cual le hizo sudar la gota gorda en el tranvía, pues los pasajeros, no sin razón, protestaban de las libertades que el volátil se tomaba con ellos.

Todo esto, con no ser poco, habría sido una insignificancia si Harold no hubiese encontrado en su casa, perfectamente instalados, a su suegra y a sus dos cuñados esperándolo para dar buena cuenta de los comestibles que el infortunado llevaba.

Para colmo de males, aquel día la Agencia de Automóviles entrega un flamante Ford a Harold, con el cual éste quería dar una sorpresa a su mujer, invitándola a dar un paseíto en él por los alrededores de la ciudad. Mas resulta que la invitada no es la esposa sino toda la caterva de parientes, a quienes, para no disgustarse con su mujer, Harold embarca en se con su mujer, Harold embarca en el automóvil con el íntimo deseo de que se estrelle para acabar de una vez con la suegra, que es la carcoma de sus existencia.

Después de chocar con media docena de vehículos, incluso varios tranvías, camiones y otros medios de locomoción inventados por el hombre para acabar con la humanidad, pero no con las suegras, una fracción infima del Ford original llega a la puerta de la casa de Harod, a remolque de una pesada carreta.

La noche anterior, la suegra de Harold había pronunciado un discurso fulminante en el Club Feminal contra la bebida, y, sintiéndose algo fatigada, tanto por los efectos del discurso como por el traqueteo del auto, se retira a descansar mientras su hija prepara la cena.

Harold aprovecha estos momentos de libertad para ir a lamentarse de su suerte con el vecino, quien le da muy pertinentes consejos para mantener a raya a las suegras contumaces, amén de un par de tragos que se le suben a la cabeza al buen muchacho.

Convertido en un león por el efecto de la bebida, Harold se sienta a la mesa y espera que su suegra le provoque para ponerle las peras a cuarto. En esto llega Robertito, con un frasco de cloroformo con el que acaba de anestasiar al perro. Al ver a su yerno bebido, la suegra se indigna y pretende repetir el discurso de la víspera. Perdida la paciencia, Harold derrama el cloroformo sobre la servilleta de su mamá política y cae de bruces sobre la mesa, presa de un profundo sueño. Creyendo que la ha asesinado, un terror pánico se apodera de Harold. En esto al cuñado se le ocurre llamar al teléfono a un amigo suyo, que es oficial de policía, para que perdone la multa de Harold, alegando que el estropicio automovilístico de aquella tarde fué hecho inconscientemente. El oficial de policía se niega a complacer el cuñado. «¿De modo que no puede ser? Pues tendrá que sufrir las consecuencias», repite éste, colgando al audífono.

Harold, que oye esto, se pone lívido. El mismo miedo, agravada por los efectos del licor domador de suegras, le hace imaginarse que tiene la cabeza en el nudo corredizo de la horca. A la suegra, que padece de sonambulismo, se le ocurre levantarse de la cama y correr por la casa con una sábana en la cabeza. Harold cree que hay fantasmas y huye despavorido para caer en brazos del gendarme que ha venido a arrestar a la suegra por alterar el orden público. Los dos cuñados siguen a la desonambulizada sonámbula, y Harold se queda en su hogar con su esposa, feliz y contento, libre para siempre de su impertinente parentela.

El drama de la vida de Pola Negri

A partir del próximo jueves y en los sucesivos, publicará EL DIA GRAFICO esta interesantísima narración, de realidad palpitante, en la que se encierra toda la vida—triunfal y torturada a un propio tiempo—, de la eximia artista de la Paramount.

El drama de la vida de Pola Negri

forma una novela vivida, a lo largo de la cual no decae un instante el interés. Los amantes del Arte mudo, los admiradores de Pola Negri, deben leer y guardar este hermoso documento humano, tan interesante para ellos.

SALONES
Kursaal
y
Cataluña

La Locura del Charleston
Selecciones Gran Luxor Verdaguer

LUNES
17 Enero
ESTRENO

El espectáculo de la locura..... de risa, buen humor
y exquisita modernidad

LA LOCURA DEL CHARLESTON

Divertida farsa, por los "ases" PATSY RUTH MILLER, MONTE BLUE, LILYAN TASHMAN, etc. - 500 parejas en escena

LA LOCURA DEL DIA

según la famosa revista en colores del Folies Bergère "La Follie du Jour", por JOSEFINA BAKER, la mestiza de moda, y 200 bellas artistas - Derroche de toilettes - Gran presentación

Selecciones GRAN LUXOR VERDAGUER

JOSE PEREZ DE LA FUENTE ES NOMBRADO DIRECTOR DE «EL CINE»

Nuestro querido compañero en la Prensa, don José Pérez de la Fuente acaba de obtener el galardón a que sus relevantes méritos e inagotable actividad le han hecho acreedor.

Nuestro buen amigo La Fuente acaba de ser nombrado director del importante semanario «El Cine», donde como redactor jefe trabajaba ya hace tiempo con gran fe y entusiasmo, lo mismo que en «El Imparcial» de Madrid como colaborador en Barcelona en la sección cinematográfica de dicho importante diario. Nosotros, que somos muy buenos amigos suyos, nos alegramos como si fuera propia la distinción que acaba de ser objeto y nos complacemos en enviarle desde estas columnas un cordial y efusivo abrazo de felicitación.

PRESENTACIONES

«LA BEJARANA»

La pasada semana nos fué pasada de prueba en el Capitol, esta producción, cuya exclusiva para Cataluña, Aragón y Baleares la posee Proscine, S .A.

Hace ya tiempo que la producción nacional va prosperando, dejando que sus producciones sean ensayos, y a poco que el público se dé cuenta del aspecto patriótico que entraña la protección de esta novel industria nacional, y si ésta sigue con perfección, no tardaremos en ver cómo no se prescinde de los títulos nacionales en las programaciones de los principales cinemas.

«La Bejarana» ha sido adaptada de la famosa zarzuela del mismo nombre hecha por su autor Luis Fernández Ardavín.

Hemos admirado de nuevo al joven actor José Nieto que en cada nueva producción hace alarde de poseer verdaderas cualidades para engrandecer la producción nacional Celia Escudero, María Luis Callejo muy bien en sus respectivos papeles, secundándoles admirablemente Dolores Moreno Modesto Ribas, Antonio Mata.

También la firma concesionaria quiso presentarla a gran orquesta, igual cuando se estrenó en Madrid, y como sea que la adaptación musical ha sido ampliada por sus autores Emilio Serrano y Francisco Alonso mereció el aplauso de los concurrentes, y por finalizar esperamos que el público sabrá juzgarla igual como nosotros, en el día de su estreno.

PAGINA CINEMATOGRAFICA

EL CHARLESTON
sigue triunfando en el
Principal Palace
Grandioso éxito de la pareja
Becerra - Martínez

Por esos cines

COLISEUM

Sigue proyectando con gran éxito las dos producciones marca Paramount «Crimen y castigo» y «Amor al vuelo».

Bonito drama es «Crimen y castigo», del cual encarna la novela de una joven de hoy día, llena de humorismo, emoción y realismo, estando ésta magistralmente interpretada por Carol Dempster W.C. Fields, James Kikrk Wood y Harrison Ford, notándose la mano maestra del director B. W. Griffith.

«Amor al vuelo» es una comedia cómica en que Douglas Maclean hace desternillar de risa al más serio, con sus emocionantes y chistosas situaciones, muchas de cuyas escenas son de gran presentación.

Para muy pronto se nos anuncia el estreno de la producción de James Cruze: «Orquídea, la modelo», comedia sentimental que nos revela la novela del maniquí, siendo sus principales intérpretes Dolores Costello, Alice Joyce, Barner Baxter y Zazu Pitts, siendo de esperar, tanto por el nombre del director como por los intérpretes, que será una obra maestra del primero y un nuevo éxito de la marca Paramount, a cuya exclusiva pertenece.

CAPITOL Y PATHE CINEMA

Después del éxito de «La tía de Carlos», divertida comedia cómica, interpretada por el gracioso Sidney Chaplin, la Empresa no cesa de proporcionar magníficos estrenos.

Hasta esperar el sábado, que será un acontecimiento en estos lujosos salones, con la presentación de «Carmen», proyectan en la actualidad, con franco éxito, la finísima comedia de los Artistas Asociados, «La novela de una noche», que está genialmente interpretada por la popular y bellísima estrella Constance Talmadge, secundándole admirablemente el gran actor Ronald Colman.

No menor éxito está también obteniendo la producción de la Metro Goldwin, «Un amor original», que la ingenua y simpática Viola Dana interpreta, haciendo alarde de sus grandes cualidades como estrella cinematográfica.

Y, como ya hemos dicho, el sábado se estrenará «Carmen», por la eximia y reconocida artista de fama mundial Raquel Meller.

Tanto por el éxito de que viene precedida esta película, como por la insuperable creación de nuestra paisana, es de esperar que veremos muchos días esta producción en las carteleras de estos dos cinemas.

KURSAAL Y CATALUÑA

Muy concurridos se ven a diario estos aristocráticos salones, con motivo de proyectarse «El sol de media noche», joya universal de la presente temporada.

Esta película, al augurarle un éxito, era fácil, pues, si se tiene en cuenta que hay en ella fastuosa presentación e insuperable interpretación por las reconocidas estrellas Laura La Plante y Pat O'Halley, que en esta producción han tenido ocasión de lucir sus dotes de grandes artistas.

Así comprendió el público que se trataba de una verdadera superproducción, pues que llena todos los días las espacioysas salas de estos dos aristocráticos salones.

Para el próximo lunes nos preparan la exquisita y divertida farsa «La locura del charleston», por los ases de la pantalla Patsy Ruth Miller y Monte Blue.

TEATRO ROMEA

Este teatro, desde hoy volverá a convertirse en cinematógrafo, presentando un verdadero acontecimiento de producción nacional.

La película que proyectará este teatro es «El místic», obra ajustadísima para él, ya que su autor, Santiago Rusiñol, ha tenido en él ruidosos éxitos.

También presentará «El místic», con su típico cuadro de baile, que está a cargo del «Esbart de Dançaires», «Canto de la Salve a la Virgen de Montserrat», por un numeroso coro; sardanas inéditas por los profesores Sánchez Fernández, Baró Güell y Cabedo Torrent.

Como sea que es la única película de marca nacional que encierra nuestras típicas costumbres, es de augurar un éxito.

PRINCIPAL PALACE

Sigue proyectándose con éxito creciente en este elegante cinema, la película de palpitante actualidad, «Charleston en seis lecciones». Además, para presentar esta producción con todos los detalles, se representa un cuadro final viviente que da una exhibición demostrativa del «charleston» del profesor Murray, recibiendo el famoso bailarín Becerra y la gentil Soledad Martínez, entusiastas aplausos del respetable.

Para el domingo por la noche se prepara un gran acontecimiento en este cinema. Se inaugurará un fin de fiesta que se presentará en todas las sesiones a partir del próximo domingo por la noche, como fiesta inaugural: debutará la celebradísima y aplaudida estrella de varietés Blanquita Suárez.

En la primera parte se proyectará un escogido programa de cine.

J. BROTONS

HOJAS DE PARRA
Original historia de una hija de Eva
GEORGE O'BRIEN y OLIVE BORDEN
CAPITOL, 23 ENERO, PATHE CINEMA

MARE NOSTRUM

Madge Bellamy, la incansable

Madge Bellamy, la muy celebrada y encantadora actriz de la pantalla, es perfectamente incansable. Tan pronto termina su labor en una película da comienzo a otra.

Hace poco comentaba yo esto con la linda Madge y al preguntarle que si sería tan constante en el amor como en el trabajo, me contestó muy zalamera: «No sé qué decirle... pues tendría que probarlo primero, porque, si digo verdad y aunque le parezca extraño, he tenido numerosos pretendientes, pero aún no sé lo que es amar». ¿Lo creen ustedes, buenos lectores? Yo no quise contradecir a la señorita Bellamy, y supongo que ustedes tampoco querrán hacerlo, pero, en fin, es difícil, muy difícil creerlo; en sus ojos grandes y vivos se refleja la llama de pasión de un corazón de fuego, incapaz de vivir sin amar.

Pero, creyendo o no creyendo la confesión de la joven actriz, lo que sí no se puede dudar es que Madge Bellamy pone toda la grandeza de su alma y todo su entusiasmo juvenil en sus interpretaciones para el cine, haciendo de sus trabajos modelos de perfección y de exquisito arte. Su reciente interpretación de «Marianela», la protagonista de «Tragos de amargura», la grandiosa producción extraordinaria de la Fox Film, es suficiente testimonio de ello; en tan difícil papel la joven actriz fué puesta a «prueba de ácido» y mantuvo su «color» intacto.

Actualmente se halla Madge atareadísima con la filmación de su más reciente cinta, «Summer Bacherols», cuyo título en español se anunciará oportunamente, en los Estudios de la Fox Film en Nueva York, y me asegura que en su nueva película ha de superar todos sus anteriores triunfos.

En «Summer Bacherols» aparecen con Miss Bellamy el célebre actor cómico Matt Moore, que tanto hizo reir en su última película para la Fox intitulada «El primer año», y Allan Forrest, el popular héroe de las chistosas comedias Fox, conocidas por «La vida de casados de Elena y Fidel». Ambos cómicos tienen importantísimos papeles en esta nueva cinta Fox y a juzgar por éstos y los demás intérpretes de la misma, nada se arriesga en pronosticar que será un éxito arrollador.

La dirección artística de «Summer Bacherols» ha sido encomendada al afamado director escénico Allan Dwan, quien es bien conocido ya por sus muchas obras maestras para el cinematógrafo.

Ya se ha comenzado a preparar la próxima película para Madge Bellamy, cuyo título en inglés es «Bertha, the sewing machine girl».

¡Madge Bellamy es incansable!

EL MUNDO PERDIDO

COMO ADAN Y EVA
GEORGE O'BRIEN y OLIVE BORDEN
en
HOJAS DE PARRA
ESTRENO 23 ENERO
PATHE CINEMA Y CAPITOL

El famoso bailarín Becerra
y la gentil Soledad Martínez
Obtienen un ruidoso triunfo
en el PRINCIPAL PALACE
con sus célebres
CHARLESTONES

OLYMPIA

—Duerme, viejito mío... viejito santo... duerme... Que nada te despierte... Mañana llorarás a tu hija muerta... la buena, la santa... y en tu alma le levantarás un altar...

Te lo confesaría todo, padre de mi alma, pero sé que la pena y la vergüenza te matarían... No... no quiero que sepas que soy como mi madre.

El mayor coliseo de España, presentará en breve la preciosa película
TIERRA VALENCIANA
(ROSA DE LEVANTE)
de producción nacional, marca
LEVANTINA FILMS
interpretada por la bellísima estrella
CARMEN VIANCE
Dirección: MARIO RONCORONI
Fin de fiesta con un fastuoso cuadro de la jota valenciana, presentado con un lujo deslumbrante. La película se presentará a gran orquesta
SELECCION GAUMONT DIAMANTE AZUL

PAGINA CINEMATOGRAFICA

SELECCIONES PRO-DIS-CO

ESTRENO día 24 del corriente en los Aristocráticos Salones

KURSAAL y CATALUÑA

DE LA PRECIOSA COMEDIA DRAMATICA

AMORES en ALASKA

por LILYAN TASHMAN y JHON BOWERS

JULIO CESAR S.A. BARCELONA

Ecos y noticias

EL ORIGEN DE «LA BOHEME»

El primero de los novelistas franceses que dió a conocer al mundo la vida de los estudiantes y artistas del Barrio Latino de París, fué Henry Murguer.

Murguer nació en París, y a los 27 años alcanzó su primer éxito literario. Su primera novela, «Scenes de la vie de boheme» se publicó en 1848. Le siguió «Scenes de la vie de Jeunesse», en 1859.

En 1849, Murguer, en colaboración con Theodore Barriére, hizo el arreglo teatral de «Scenes de la vie de Bohéme», que se conoció en el teatro con el título de «La Vie de Bohéme», que obtuvo un gran éxito en el teatro Variedades.

Medio siglo más tarde, tanto la novela como la obra de teatro eran conocidas en todo el mundo, habiendo sido traducidas en todos los idiomas. En febrero de 1896, el maestro Giacomo Puccini hizo la ópera que se conoce con el corto título de «La Bohéme».

Más tarde Leoncavallo también escribió una partitura para la «La Bohéme», que se cantó por primera vez el 5 de marzo de 1897 en Venecia, pero realmente la más conocida y la que siempre se ha cantado hasta nuestros días ha sido la de Puccini.

La versión cinematográfica ha sido originalmente escrita por Fren de Gresac, basándose en una serie de novelas de Henry Murguer, tituladas «La vida en el Barrio Latino».

A Murguer debemos la palabra «bohemia» que significa una condición moral y no un punto geográfico, y a Murguer debemos también esta maravillosa producción cinematográfica hecha por la Metro-Goldwyn-Mayer y dirigida por King Vidor, con John Gilbert y Lillian Gish de protagonistas.

JOSEFINA BAKER EN «LA LOCURA DEL DIA»

La mujer del día, la mestiza de moda, de músculos ágiles, que se antojan hombrunos y a veces felina como una gatita juguetona, que quisiera distraernos con sus monadas de bichito mimado, podrá ser admirada en breve por los públicos de nuestras salas de cine, gracias a una adquisición que el Programa Verdaguer, atento a su lema de diez y ocho años, variedad y selección, nos dará a conocer en breve.

Que el tal lema es variedad y selección, lo acreditará una vez más «La locura del día», primorosa revista, aplaudida en más de mil representaciones en el Folies Bergéres de París, y de la que se ha obtenido con el mismo decorado y vestuario una película en colores por un procedimiento perfecto, que permite admirar las costosas toilettes en sus más nimios detalles de lujo exótico y de valiosas sedas y pieles de moda. Más de doscientas artistas, de las más célebres que

MARE NOSTRUM

pisan los escenarios parisinoos, aparecen en esta revista y entre ellas descuella y triunfa por su arte original, la simpática y terrible Josefina Baker, introductora del «Charleston» en Europa que baila ésta y otras danzas con su igual donaire y tolerable picardía, sin llegar a la procacidad, siempre de mal tono. El decorado y la presentación está fuera de todo elogio, por ser la más rica de las realizaciones escénicas. Ya próxima la fecha de su estreno daremos oportunamente más detalles, para que pueda admirarse el esfuerzo que ha realizado el Programa Verdaguer, adquiriendo tan codiciada exclusiva, apta por su distinción y elegancia correctísimas, para todos los públicos.

«TIERRA VALENCIANA»

«Tierra Valenciana», la preciosa producción de la Levantina Films de Valencia, que la casa Gaumont pasó en prueba privada bajo el título de «Rosa de Levante», es la obra de una editora nacional, y por consecuencia, el triunfo de la cinematografía ibérica.

Basada sobre un eterno poema de amor, nacido en el corazón de seres humildes y simplemente humanos, y desenvuelto entre la sencilla grandiosidad de las decoraciones naturales, esta película, gracias a la pericia con que ha sido producida, deja en el ánimo la impresión de las grandes creaciones extranjeras, surgidas de un refinamiento máximo de lujo y de técnica.

A la perfección artística de este film, contribuye la actuación de Carmen Viance, la encantadora muchacha madrileña que ha idealizado maravillosamente a Toneta, la dulce heroína del poema de Miranda y Miñana, cuya escenificación nos presentan las Selecciones Gaumont «Diamante azul»; «Rosa de Levante» abierta entre el oro del sol y el oro de la playa; descubriendo ante la habilidad del director, el tesoro profundo de su talento de artista.

Al revelarse como la mejor estrella de España, Carmen Viance ha hecho nacer bajo la delicada lovedad de sus gestos plenos de elocuencia, un estilo nuevo en el histrionismo, que consagra su arte sobre los grandes valores escénicos universales.

Por esto «Tierra Valenciana», que ya en sí tiene una extraordinaria importancia, es para España un alto orgullo, ya que es la victoriosa mani-

EL MUNDO PERDIDO

festación de que, con la misma exquisitez y maestría que ha distinguido nuestro nombre en el mundo, sabemos producir el arte en todas sus exposiciones: ya sea en un lienzo, en una escultura, en una estrofa, en una melodía o en una película.

«EL REY DE LOS REYES»

Por las noticias que se reciben de esta gran superproducción de la «Pro-Dis-Co», en que está trabajando Cecil B. de Mille, se trata de una obra que hará época en los anales de la historia de la cinematografía. Basta decir que en esta grandiosa historia de Cristo figuran 530 «roles» de otros tantos personajes, todos con nombre, y 4.228 comparsas, que forman la masa del pueblo caldeo, judío, etc.

La mayor parte de los artistas de la «Pro-Dis-Co» tienen algún papel en «El rey de los reyes». A los que hemos publicado ya hay que añadir los nombres de Jeorge Seigmann, que hace el papel de «Barrabás»; Montagú Love, de un «Centurión»; William Boyd, en el de «Simón el Cirineo»; Bryant Washburn, de noble romano; y Joseph Skildraut, el del dificilísimo papel de Judas Iscariote.

UNA GRAN PRODUCCION NACIONAL

Ha causado enorme expectación el anuncio de que el estreno de «Tierra Valenciana» (Rosa de Levante), la preciosa edición de la «Levantina Films» de Valencia, que la casa Gaumont pasó en prueba privada últimamente, se efectuará en breve en el gran teatro Olympia, con todos los honores que merece su origen nacional y su alto valor artístico.

Carmen Viance, la bellísima actriz española, es la protagonista de esta película, adaptación del poema de Federico Miñana y Fernando Miranda, «La barca vella». La película será presentada a gran orquesta, y durante la proyección y al final de ella, se pondrán en escena dos hermosos cuadros animados. El cuadro final representará una gran fiesta típica en la huerta valenciana, para la que se han contratado eminentes bailarines y cantantes regionales que interpretarán la clásica jota valenciana y cantarán aires del país.

La Empresa del teatro Olympia, con derroche de buen gusto y esplendidez a que nos tiene acostumbrados, ha hecho confeccionar para estos cuadros animados, trajes regionales de lujo inusitado, cuyas sedas y encajes alcanzan un valor de muchos miles de pesetas.

El éxito espera con los brazos abiertos la aparición de esta gran producción nacional para coronarla de gloria y elevarla como el triunfo de la cinematografía ibérica.

LOS PROXIMOS ESTRENOS DE EL COLISEUM

Los próximos estrenos serán «La Horda Maldita», según la novela de Zane Grey. La acción, como casi todas las de este autor, tiene lugar en el Oste americano y los admiradores de películas como «La Caravana del Oregón», Voluntad triunfante» y «Los jinetes del Correo», pueden prepararse para disfrutar de otra obra tan perfecta como las que citamos. En las últimas escenas de esta película cuando los granjeros se defienden de los indios hay unos choques de carretas maravillosos. William Howard que ha dirigido esta producción puede estar orgulloso de su labor. Otro punto interesante de esta película es la cantidad de búfalos que en ella se ven, los cuales han sido cedidos por el director del Parque Zoológico. Por cierto, que al principio de la película se lee una interesante carta en la que dicho director certifica que no se maltrataron a los animales durante la producción de las escenas de cacería. Creemos que «La Horda Maldita» será del agrado de aquel público selecto que sabe distinguir entre el gran número de películas que se presentan a diario.

El otro estreno será de la comedia dramática «Gente de calidad». Esta película pregunta quién es la gente de calidad y da su contestación. Ha sido dirigida por Sidney Olcott y las estrellas son Esther Ralston, a quien vimos en «La Venus Americana», Warner, Baxter y Catalina Williams. Todas estas producciones llevan la garantía de la marca Paramount.

Teatre Catalá Romea

HOY, JUEVES, DIA 13

ESTRENO - ESTRENO

de la obra cumbre de Santiago Rusiñol

EL MISTIC

(Adaptación cinematográfica)

con todos los detalles que requieren, como el Baile típico a cargo del **Esbart de Dançaires**, el canto de la **Salve a la Virgen de Montserrat** por numeroso coro, acompañada por música clásica regional, escrita exprofesamente para este film

Asistirá al **ESTRENO** su autor **don Santiago Rusiñol**

Exclusiva: COMERCIAL FILM, Balart y Simó

Principal Palace

EL GRAN EXITO DEL DIA

CHARLESTON

GRANDES OVACIONES A LOS

Bailarines BECERRA y SOLEDAD MARTINEZ

GEORGE O'BRIEN y OLIVE BORDEN en

HOJAS DE PARRA

CAPITOL, 23 ENERO, ESTRENO, PHATE CINEMA

PAGINA CINEMATOGRAFICA

PROXIMAMENTE

SIN FAMILIA

(La película que llegará al corazón de las multitudes)

Creación del precoz artista

LESLIE SHAW

Intérprete de "LOS DOS PILLETES"

EXCLUSIVA

PRINCIPE FILMS, S. L.

San Sebastián

Representante para Cataluña, Aragón y Baleares

Films Piñot

Valencia, 228 - BARCELONA

UN EXITO PRECURSOR

Carmen Viance, llegada a Valencia para impresionar «Tierra Valenciana» (Rosa de Levante), se hallaba visitando el muelle levantino junto con el director y algunos compañeros de trabajo. En aquel momento, una típica barca pesquera se hacía a la mar a la conquista del pescado de cada día.

Carmen Viance, en cuya alta vibraba la ilusión de la obra cuya interpretación le estaba confiada, y que ya sentía renacer en ella a Toneta, la dulce protagonista de «La Barca Vella», el poema de Federico Miñana y Fernando Miranda, que se disponía a adaptar, manifestó sus deseos de subir a la barca de vela que salía.

El director propuso la idea de la artista a los pescadores, que accedieron complacidos a aceptar la compañía de la hermosa muchacha a la que creyeron una turista, y Carmen se lanzó a la tradición romántica de la pesca con aquellos hombres toscos y alegres de los que debía ser la hermana en la película en preparación.

La pesca fué extraordinariamente afortunada, y al regresar al muelle, el vientre de la barca rebosaba del fruto vivo del mar.

Carmen venía satisfecha, encantada de su excursión, y exclamó al encontrarse con el director:

—Hemos tenido buena pesca, y me parece que este es mi primer éxito en «Tierra Valenciana».

Los tres hombres malos

PRODUCCION FOXFILM

Allá por el 1870, una Proclamación Presidencial dió acceso a las tierras de los indios en las Dakotas, E. U. A., y esto fué motivo para que los populosos centros del Este se lanzaran tras el oro hasta entonces vedado del Oeste.

Con dirección al naciente cabalgaban «tres hombres malos» una mañana y deteniendo sus briosos corceles en el pico de una loma desde la cual se dominaba un inmenso valle, fueron profundamente sorprendidos al ver que la vasta llanura estaba literalmente cubierta de bultos blanquecinos que avanzaban lentamente hacia el Oeste. Eran las carretas de los emigrantes que se movían lenta pero incesantemente atraídos por el poder mágico del codiciado metal que todos esperan encontrar en abundancia en la región occidental.

Más el notorio «El Toro» Stanley, uno de los «tres hombres malos», el «bien» querido «As de Espadas», otro, y, el muy solicitado Miguel «el Rojo», el otro, poco sabían de lo que se trataba y por consiguiente no podían comprender el espectáculo que tuvieran ante sus ojos.

En su recorrido con la vista ven una carreta aparte con unos caballos de pura sangre de reata y, como es natural, la tentación es demasiada, pero al tratar de apoderarse de ellos, se encuentran con la competencia de otra pandilla de cuatreros criminales.

Satisfechos de su victoria sobre sus rivales profesionales, los «tres malos» se devuelven donde las víctimas del ataque y encuentran a un anciano tendido en el suelo y lo que parece ser un muchacho reclinado sobre su cuerpo inmóvil. Cuando «El Toro» se propone disparar contra el chiquillo, descubre que es una muchacha y ante su desgracia y la inocente confianza que deposita en él mientras llora recostada a sus hombros, se siente profundamente conmovido y se proclama el mismo protector y guardián de la chica que intentaran robar momentos antes.

Llegan a Custer, poblado en que domina Layne Hunter, jugador empedernido, a título de comisario y quien no se hace aguardar en declararle un loco amor a Lee Carleton, la protegida de los «tres hombres malos». Estos que ven el peligro de la chica en su compañía, resuelven que la mejor manera de salvarla es casándola y salen a buscarle un marido. Después de varios fracasos en tan difícil tarea, «El Toro» se decide por el joven Dan O'Malley, a quien sorprenden en una gran pelea contra una temible pandilla que trata de burlarse de una pobre e inofensiva mujer. Lee había visto a Dan en otra ocasión, pero se lo calla ante sus «hombres malos», que se lo presentan como el «nuevo mozo».

En Custer, el elemento honrado y amante del bien se subleva contra Hunter y sus confederados. Se da una batalla y la gente de Hunter incendia en retirada la casa donde se refugiaran las mujeres y los niños. Dan arrebata a Lee de las llamas devoradoras y El Toro descubre que su hermana Millie, a quien buscara por largo tiempo, fué mortalmente herida en la sangrienta refriega. El Toro se entera de que Hunter fué el causante de la desaparición y de la desgracia de su hermana que, además, acaba de expirar y jura venganza.

El siguiente día toma lugar el histórico concurso en que millares de vehículos y caballos, al recibir la señal de salida, se avalanchan por llanos y montañas tras el caliz del oro, bello pero inasible, que esperan arrancar a las entrañas de la tierra en la región virgen cuyas [illegible] se acaba de abrir a la colonización, y cuyas posesiones favoritas se disputan todos.

Lee y su gente en caballos de carrera llevan la delantera, mientras que la pandilla de Hunter, que cruza la línea prohibida la noche anterior, los aguarda en un paso distante, dispuesta a acabar con todos para apoderarse de un mapa de una rica mina de oro que llevan.

El pequeño grupo de los «tres hombres malos» descubre que sus rivales son numerosísimos y resuelve hacer resistencia alternativamente. El As de Espadas es el primero a defenderse contra la gente de Hunter y sucumbe ante la fuerza. Más adelante le llega el turno a Miguel el Rojo y muere junto con un gran número de los atacantes cuando hace explotar un depósito de pólvora donde se atrincherara.

El Toro es el último a enfrentarse con los perseguidores. Dan rehusa dejarlo solo, pero El Toro lo derriba de una fuerte trompada y hace que siga la fuga con la chica, medio aturdido. El Toro cae mortalmente herido, pero en su sed de venganza, hace un esfuerzo supremo y levanta su arma, que da muerte al renegado de Hunter.

Y así los «tres hombres malos» que dieron sus vidas para que dos almas jóvenes vivieran felices, murieron únicamente en cuerpo, porque el espíritu de su noble sacrificio quedó inmortalizado en los corazones de Dan y Lee de O'Malley. Y no sólo quedó el recuerdo de la noble acción que dió fin a su romántica carrera, sino también el de sus nombres todos los cuales fueron dados al primogénito de los O'Malley.

Tal es, en breve, la historia de tan notorios «tres hombres malos» y tal es el argumento de la imponderable cinta cinematográfica que hoy presenta William Fox y que complacerá al público más exigente.

Olive Borden, la bella actriz, intérprete de «Hojas de Parra» y de varios otros triunfos cinematográficos de la Fox Film, adopta el vestuario masculino en «Tres Hombres Malos», donde aparece con el hercúleo George O' Brien, Tom Santschi, Frank Campeau y el muy simpático J. Farrell MacDonald, pero se ve demasiado linda para confundirla con un muchacho.

HOY ESTRENO

en los cines

PATHE PALACE

SALON REINA VICTORIA

MONUMENTAL

PADRO y WALKYRIA

de la deliciosa superproducción

LA POUPEE DE PARIS

magistralmente interpretada por la bellísima y escultural

LILY DAMITA

Exclusiva Films Piñot, Valencia, 228-Barcelona

LA MODA PARA LA MUJER

(Por Margaret Livingston)

Mi lema en el vestir es: La moda para la mujer, no la mujer para la moda. Lo que quiero decir que toda mujer debe usar la moda que le venga bien y no tratar de venir ella bien a la moda.

Si estuviera en mis manos, inmediatamente optaría por establecer una ley que prohibiera la creación de ropa para damas, sacada de los patrones hechos de los llamados «modelos» o «estilos», ya sean que dichos estilos o modelos fueran originados en París o en la China.

La moda no debería existir.

Muchas veces me han celebrado y me han felicitado por la ropa que uso yo en la pantalla. Hace algún tiempo recibí millares de felicitaciones por mis vestidos en «Los Siete Pecados Capitales» o «Los Idolos del Mal» y ahora acabo de recibir otras tantas por la ropa que llevo en «El Poder de la Mujer».

Si estas felicitaciones son sinceras, es la mejor prueba que puedo presentar ante mi teoría de que no debe exitir la moda.

Jamás he consultado un figurín de modas, ni he solicitado consejos de las llamadas autoridades en el arte de vestir, cuando me he dispuesto a confeccionar mi ropa para una película.

Todos los vestidos que uso yo en la pantalla son hechos de acuerdo con mis indicaciones y gusto.

Toda mujer, por perfecta que sea, tiene algún defecto físico. Si la mujer es franca, lo reconoce y confiesa. Y si es inteligente, opta por seleccionar sus propios modelos para disimular sus defectos y hacer más prominentes sus encantos. No es vanidad. Es buen juicio.

Es absurdo pensar que una mujer, delgada, gruesa, alta o baja, puede entrar en un almacén, seleccionar «lo último que se haya recibido de París» y salir perfectamente vestida. Los modelos de donde se sacan estos vestidos son hechos sobre la base de tipos perfectot. ¿Entonces cómo la gruesa, la delgada, la alta o la baja, puede llevar el mismo vestido y estar bien vestida? ¡Imposible!

He aquí mi consejo respecto de la moda: Estudie sus formas ante el espejo. Descubra sus defectos y sus ventajas. Entonces ordene sus vestidos de manera que le tapen los defectos y le hagan resaltar sus ventajas.

PRINCIPAL PALACE

DOMINGO, 16

NOCHE

DEBUT Gran acontecimiento DEBUT

como fin de fiesta,

de la celebrada y aplaudida estrella de varietés

Blanquita Suárez

En la primera parte se proyectará un escogido programa de Cine

SUSCRIPCION PÚBLICA

DE

5.000 Acciones Ordinarias, de 500 pesetas nominales cada una

DE LA

Sociedad Anónima FUNICULAR DE MONTJUICH

AL PRECIO DE LA PAR
(O SEAN 500 PESETAS)

CON ENTREGA, además, a los señores suscriptores de un 10 por 100 de sus peticiones en acciones especiales de Fundador, a las cuales, con ser sólo 2,000 las creadas, corresponderá el 50 por 100 de los beneficios que excedan de un 7 por 100 repartido a las acciones ordinarias.

Un cierto número de estas acciones especiales de Fundador se ha dividido en décimas partes destinadas a los señores suscriptores de cantidades inferiores a diez acciones ordinarias.

El Funicular de Montjuich, que partirá de la acera de la calle del Marqués del Duero (Paralelo), en su cruce con la calle del Conde del Asalto y terminará en la Avenida centraldel Parque, entre el Parque Laribal y Miramar, es una necesidad popular ya actualmente sentida y constituirá un constante traslado de multitudes durante el período que estará abierta la Exposición. Sus tarifas serán modestas, al alcance del pueblo, para que en todo tiempo le permita la familiarización con la montaña.

Así que la explotación lo permita, el Consejo de Administración acordará el reparto de los dividendos por semestres, para estímulo y regularización del ahorro público invertido.

El producto íntegro de estas acciones se destinará a la construcción del Funicular.

Se emprenderá la construcción con la mayor actividad.

La Sociedad tiene solicitadas otras concesiones en la Montaña de Montjuich, que forman un plan de «Obras y Servicios de Esparcimiento Público».

La suscripción, que será a título irreductible, se abrirá el día 17 de enero actual y quedará cerrada el día 22 o cuando hubiese sido solicitada antes de este último día la totalidad de los títulos ofrecidos.

El pago deberá verificarse al hacer la suscripción y contra resguardos provisionales que se canjearán por los correspondientes títulos definitivos antes del día 31 del próximo marzo.

Se gestionará la inclusión de estas acciones en la Cotización Oficial de la Bolsa de Barcelona.

PUNTOS DE SUSCRIPCION

BANCO DE CATALUÑA
BANCO URQUIJO CATALAN
BANCO DE VIZCAYA
BANCO COMERCIAL DE BARCELONA
BANCO CENTRAL
SOLER Y TORRA HERMANOS
ROSES Y COMPAÑIA
Y otros Bancos y Banqueros.

Enero de 1927.

SUCESOS

CICLISTA ATROPELLADO

Descargando un barril en una tienda de la calle de Aragón, el obrero Ramón Mestre Melián, de 38 años de edad, casado, sufrió ayer mañana la fractura de la undécima costilla izquierda de la región dorsal, de pronóstico reservado.

El paciente fué auxiliado en la Casa de Socorro de la Ronda de San Pedro.

—En la calle de Cortes, cruce con la de Villarroel, al hacer un viraje el automóvil que conducía el chofer Francisco Ginesta Martínez, de 31 años de edad, no obedeció el freno y fué a chocar el vehículo contra un carro de limpieza pública, causándose el chofer magullamiento del antebrazo y de la mano izquierda y conmoción cerebral de pronóstico reservado.

En el Dispensario de la calle de Sepúlveda, se prestó auxilio al paciente que luego pasó a su domicilio.

ACCIDENTES DEL TRABAJO

El muchacho de diez y seis años de edad, Juan Abalanet Serra, que iba por la calle de Valencia, cruce con la de Muntaner, montado en una bicicleta de su propiedad, fué atropellado por un automóvil, que le produjo fuertes contusiones en las regiones rotulianas y en el rostro de la mano izquierda, de pronóstico reservado.

Se asistió al paciente en el Dispensario del distrito de la Universidad.

El auto causante del atropello se dió a la fuga.

AL INFLAMARSE UN ENCENDEDOR SE CAUSAN QUEMADURAS Y HERIDAS DOS INDIVIDUOS

Ayer tarde, en el Dispensario de San Martín, fueron auxiliados José Ponte Xavadid, de 24 años de edad, y Claudio Toda. El primero presentaba quemaduras de pronóstico reservado en diversas partes del cuerpo, y el segundo heridas, del mismo pronóstico. Se causó el primero las referidas quemaduras al inflamársele un encendedor al estar llenándolo de bencina, y el segundo se produjo las heridas al romper una vidriera en el momento que acudía en auxilio del Ponte.

UN REGISTO INFRUCTUOSO

Durante la pasada madrugada la policía realizó un registro en el domicilio de un individuo acusado de falsificación de billetes de mil pesetas.

Parece ser que el registro resultó infructuoso, habiendo desaparecido de Barcelona el acusado.

HACE UN PEDIDO Y NO PAGA

Doña María Rosell, ha denunciado a un individuo al que sirvió un pedido de mosaicos por valor de 800 pesetas, desapareciendo de Barcelona sin abonarlo.

LESIONADAS AL DESCENDER DE UN TREN

Ayer tarde, en el Apeadero, al descender de un tren, sufrieron una caída Luisa Rovira, de 20 años de edad, y su hija de tres años, Luisa Camarasa, causándose ambas lesiones de pronóstico reservado en diversas partes del cuerpo.

DERRUMBAMIENTO DE UNA TAPIA

En un solar de la calle de París número 129, se derrumbó la tapia, alcanzando los cascotes a Florencio Garcés Minguella, de 33 años, que tenía instalado al pie de la referida tapia un puesto de zapatero.

Dicho individuo fué trasladado al Dispensario de la calle de Sepúlveda, donde fué auxiliado de heridas de pronóstico reservado en diversas partes del cuerpo.

FALLECIMIENTO DE UN LESIONADO

Al Juzgado de guardia se dió cuenta del fallecimiento, en el Hospital Clínico, de Juan Estruch, que ayer tarde, encontrándose en la estación de Sans, recibió un golpe del tren mixto de Madrid. El muerto era sordo y no se dió cuenta de la llegada del tren hasta que recibió el golpe.

LOS AMIGOS DE LO AJENO. — DOS DETENCIONES

En la calle del Marqués del Duero, fué detenido Manuel Alvarez Montero, de 36 años, casado, sin domicilio, el que poco antes, y en un momento de descuido de los dueños de una tienda de bicicletas, sustrajo una bomba de las destinadas a hinchar neumáticos de automóvil, del portal del citado establecimiento.

Dicha bomba estaba valorada en 24 pesetas.

El detenido fué puesto a disposición del Juzgado.

—También se detuvo en la calle de Tamarit a Antonio Sanés Anollers, de 30 años, soltero, sin domicilio, cuando intentaba apoderarse de dos piezas de tejidos de un coche de reparto de La Textil Reus, S. A., que estaba parado en la indicada calle.

Igualmente quedó el detenido a disposición del Juzgado correspondiente.

CUALQUIER NERVIO MEDULAR EXTRANGULADO E INFLAMADO, PRODUCE LA ENFERMEDAD AL ÓRGANO QUE DÁ LA VIDA Y EL MOVIMIENTO: QUE UNA VEZ TRABAJADO POR EL NEURO-MASAJE VUELVE LA ACTIVIDAD AL SUPUESTO ÓRGANO RECUPERÁNDOSE LA SALUD

Neuro-Masaje
DESCONOCIDO EN ESPAÑA Y APLICADO A LA MAYOR PARTE DE ENFERMEDADES, ESPECIALMENTE NERVIOSAS Y MENTALES.
PROF. PARIS
(NEUROMASAJISTA)
Plaza RIUS y TAULET, 4 Pral. 1ª.
BARCELONA G.
INFORMACIÓN Y RECONOCIMIENTO GRATUITO
HORAS: LUNES, MIÉRCOLES Y VIERNES DE 4 A 8; MARTES, JUEVES Y SÁBADOS DE 10 A 1

REGALO!!

A todo comprador de UNA DOCENA de hojas para afeitar 'APOLLO' al precio de 6 Ptas. docena, regalamos una máquina de afeitar plateada 'APOLLO', último modelo.

Señoras: La maquina que se impone para el afeitado de la nuca usad: Caballeros: que os habeis cansado de emplear todos los sistemas

"APOLLO"

Vicente Ferrer y C.ía - - Plaza de Cataluña, 12

Necrológica

En sufragio del alma de don José Casacuberta Texidó, que falleció en diciembre último, a la avanzada edad de 88 años, se celebraron ayer solemnes funerales en la iglesia de la Casa Provincial de Caridad. Con tan triste motivo ha recibido la familia del difunto una nueva prueba del efecto que le profesan sus amistades, que las tiene en gran número en esta capital, y que habrá servido sin duda para mitigar la pena que experimentan por tan sensible pérdida.

Nos asociamos de todas veras a tan elocuente manifestación de pésame y deseamos a sus hijos don Hermenegildo y doña Elena, viuda de Casanovas, hija política doña Josefa Bofill, nietos y demás parientes, la necesaria resignación para sobrellevar tan rudo golpe.

Sobre "La leyenda negra y su influencia en la América española"

UNA CONFERENCIA EN LA UNIVERSIDAD

Con la conferencia de ayer tarde, dada por el reverendo padre Gisbert, en el salón de juntas de la Universidad, y cuyo tema escabeza estas líneas, quedó iniciada la serie que tiene en cartera celebrar en este curso la Real Academia Hispano-Americana de Ciencias y Artes.

Presidieron el acto el Rector de la Universidad, doctor Martínez Vargas; el presidente de la Academia, doctor Pérez Agudo; el doctor Marín, por el alcalde; don Manuel Tejido, don Manuel Luengo, el señor Cardona, presidente de la «Casa de América», y el general Soler Garde.

Hizo la presentación del conferenciante, con palabras de gran elogio y afecto, el señor Pérez Agudo.

El padre Gisbert, que conoce palmo a palmo las Américas, por haber ejercido en ellas su sagrado ministerio muchos años, hizo una detallada descripción del concepto que allí se tiene de España, y que no es ciertamente—agregó—lo que se ha propalado, incluso, y esto es lo más doloroso, por hombres de gran prestigio en la literatura española.

Pero no son menester mis palabras para deshacer esa leyenda negra que se ha forjado de nuestro concepto en los países americanos.

El viaje del glorioso «Plus-Ultra» viene con una elocuencia arrebatadora, a echar por tierra esa sarta de embustes de que algunos se valen para injuriar a España.

No, no es esa—terminó diciendo—la América que nos pintan; nuestros apellidos y nuestra sangre son honrados como se merecen por los americanos, que recuerdan de la madre Patria los favores recibidos, y los agradecen queriéndola y elogiándola.

LA CURACION DE LA

HERNIA

sin operación con el tratamiento antiherniario «NOTTON» (patentado). Instituto de Herniología y Ortopedia Abdominal dirigido por J. Notton, cirujano especialista.

AVISO: Ponemos en su conocimiento el haber trasladado nuestro consultorio a la Puerta del Angel, número 12, 1.º, 1.ª.

Terminado el discurso del padre Gisbert, que fué muy aplaudido, hicieron también uso de la palabra el presidente de la «Casa de América» y el señor Pérez Agudo; éste, para dar las gracias a cuantos habían honrado con su presencia el cto, y de una manera principal al doctor Martínez Vargas, presidente honorario de la Academia, quien—agregó—siente grandes entusiasmos por la obra que en ella se realiza.

En último término glosó los discursos, con otro brillantísimo, el doctor Martínez Vargas. Corroboró lo dicho por el padre Gisbert de que en América se nos respeta y se nos quiere, como él pudo también constatar en su viaje de años pasados por aquellos países.

Al final de su peroración escuchó también calurosos y merecidos aplausos.

A la conferencia, que fué bastante concurrida, asistieron también varias señoras y señoritas.

GOFIO CANARIO "EL MOLINO"

Poderoso Alimento, digerible reconstituyente alimenticio de los delicados del vientre y estómago. Venta: Comestibles y Mallorca, 247.

SUSCRIPCION PUBLICA

de

24.000 Obligaciones Amortizables

del

Ayuntamiento de Valencia

al 6 por 100 de interés anual al tipo de 95 por 100

El Ayuntamiento de Valencia, tercera ciudad de España, tiene una deuda muy inferior a la de las demás grandes poblaciones del país, lo cual, además de significar una inapreciable garantía, demuestra la seguridad del porvenir que le está reservado.

A pesar de que en los últimos años se han aumentado y perfeccionado los servicios municipales y de que han sido destinadas grandes cantidades a obras y apertura de calles, la deuda municipal por habitante es:

En Valencia	de 131	pesetas.
En Madrid	de 178	»
En Sevilla	de 330	»
En Barcelona.....	de 648	»

Las obligaciones que se emiten tienen la garantía general de todos los bienes e ingresos municipales, y la afectación especial de algunos de los más saneados recursos, entre ellos el recargo de la décima de contribución, cubriendo con exceso las anualidades de intereses y amortización.

El grupo asegurador del empréstito, formado por el Banco de Cataluña, Sociedad Anónima Arnús-Garí, Banco Hispano Colonial, Banca Arnús, Banca Marsans, S. A., Señores Bauer y Compañía, Banco Alemán Trasatlántico, Banco Internacional de Industria y Comercio, Banco Español del Río de la Plata y el Sindicato de Banqueros de Barcelona, S. A., ofrece las 24.000 obligaciones, con cupón de ptas. 6'25, vencimiento 31 de marzo, en SUSCRIPCION PUBLICA A TITULO IRREDUCTIBLE, que tendrá lugar el día 13 de los corrientes al cambio de:

95 por 100 o sean pesetas 475 por Obligación

pagaderas en el acto de suscribirse.

Puntos de suscripción

BANCO DE CATALUÑA — SOCIEDAD ANONIMA ARNUS-GARI
BANCA MARSANS, S. A. — BANCA ARNUS
BANCO HISPANO COLONIAL — BANCO ALEMAN TRASATLANTICO
GARRIGA NOGUES SOBRINOS S. en C.
HIJOS DE F. MAS SARDA
JOVER Y COMPAÑIA
BANCA TUSQUETS, S. A.
SOLER Y TORRA HERMANOS — BANCO URQUIJO CATALAN
BANCO DE PRESTAMOS Y DESCUENTOS — HIJOS DE MAGIN VALLS
NONELL HERMANOS — ORZAES Y GORINA
BANCA MIR, S. A. — ROSES Y COMPAÑIA
CASSA DE LA SELVA: BOSCH Y CODOLA, JUBERT Y PRESAS
GRANOLLERS: BANCO DE GRANOLLERS
REUS: BANCO DE REUS DE DESCUENTOS Y PRESTAMOS
RIPOLL: P. SUÑER FERRER
SABADELL: BANCO DE SABADELL
TARRASA: BANCO COMERCIAL DE TARRASA
TORTOSA: BANCO DE TORTOSA
VALLS: BANCO DE VALLS
todos los demás Bancos y banqueros.

Información de Cataluña

(POR CORREO Y POR CONFERENCIAS TELEFONICAS)

LÉRIDA

LA CRUDEZA DEL TIEMPO OBLIGA SUSPENDER LAS OBRAS DE LA NUEVA ESTACION

Lérida, 12, a las 20'35.

Dentro de pocos días se dará comienzo a las obras de reparación del camino de Vallcalent.

—Por la sección administrativa de primera enseñanza ha sido nombrada maestra interina de la Escuela de Granja de Escarpes doña María Segura.

—Mañana, día 13, se celebrará el acostumbrado mercado agrícola en esta ciudad.

—La temperatura máxima registrada durante las últimas veinticuatro horas es la de 8 grados, y la mínima de 4 grados bajo cero.

—Ayer regresó el auto ambulancia de la brigada sanitaria de San Baudilio de Llobregat, que fué a llevar varios dementes a aquella casa de salud.

Todos los alienados que estaban recluídos por cuenta de la Diputación en el Instituto Pedro Mata, de Reus, han sido trasladados a San Baudilio.

—A causa de la crudeza del tiempo, han sido suspendidas las obras de construcción de la nueva estación ferroviaria.

—Por haber sido trasladado a la Audiencia de Soria, ha cesado en el cargo de magistrado de la Audiencia de esta provincia don Emilio Lacalle.

—Recientemente ha ocurrido un accidente automovilista en la carretera que conduce de Camarasa a Balaguer, en el quilómetro 9 hectómetro 9 de dicha carretera.

Pasando el auto correo de Camarasa número 1,2121 por aquel sitio, y en ocasión de hallarse en una curva muy pronunciada, chocó con una moto que montaba el súbdito suizo Harnolt Henti, jefe de operadores de la Central Hidroeléctrica que la Compañía «Riegos y Fuerza del Ebro» tiene en Tremp.

A consecuencia del choque, el conductor de la moto cayó al suelo y se produjo heridas de pronóstico reservado.

Del hecho se ha dado cuenta al Juzgado.

—Por la guardia civil ha sido detenido un sujeto llamado Manuel Almenara, al que se acusa de haber cometido un robo, hace algunos días, en el pueblo de Aspa.

El detenido ha sido puesto a disposición de la autoridad judicial.

VILLAFRANCA DEL PANADES

EL CONFLICTO ACTUAL

La Estación de Viticultura y Etnología de Vilafranca del Panadés es para la vida económica de nuestra bella comarca el nexo o motor de donde irradian todas las fuerzas para producir y organizar la marcha de tantísimo interés material que gira al amparo de la ciencia y consejo de este centro oficial, gloria de nuestra región y base única de su gran prosperidad.

Su labor es tan fecunda y los prestigios de su ingeniero director, don Cristóbal Mestre son tan positivos, que ya en Francia, Alemania y Suiza los dictámenes y notas de análisis y estudio derivados de esta entidad, tienen la máxima garantía para las mercancías españolas que se exportan al amparo del certificado de dicha Etnológica.

En octubre pasado se dispuso el traslado de los señores Campllonch, Fábregas y Rivera, peritos agrónomos inteligentes del cuadro del personal técnico, cuyo vacío se notó visiblemente en las funciones y servicios de ese Centro, no obstante la buena voluntad y el multiplicar sus esfuerzos el personal que quedaba.

La cosecha mundial de vinos en el año 1926 ha sido anormal en cantidad y clase, pero de un modo significado en España y particularmente en el Panadés—nuestra principal riqueza—ya que tenemos un mosaico de vinos de baja graduación y calidad mediocre, y nunca como este año los servicios y consejos de la Estación Enológica habrían sido tan requeridos y eficaces para el comercio y la viticultura, ya que sin ellos no es posible realizar una exportación segura y tranquila de nuestra producción.

Y ahora viene la fisonomía del conflicto.

Pero esa nota y ese consejo o guía no se puede alcanzar por el hecho sensible de que casi todo el personal de aquella entidad, con el ingeniero director al frente, está enfermo desde antes de Navidades, y como quiera que el trabajo es de gran intensidad y el personal técnico tan limitado, los servicios de aquella casa están anormalizados bajo todos sus aspectos. Todo son dificultades, retrasos, anomalías, dudas; hay gran cantidad de razones de vinos en ruta y detenidos en fronteras, esperando el certificado correspondiente para su reexpedición, y los perjuicios morales y materiales para el Panadés son tan importantes, que podría ser fatal la continuidad de este conflicto.

Los elementos exportadores y viticulturos han visitado a las autoridades para exponerles las consecuencias del caso y suplicar una gestión oficial cerca del Gobierno, para solucionar y normalizar el estado anómalo de lo que hasta ahora había sido la admiración de la España vitivinícola.—C.

DE FUTBOL - NOTICIAS VARIAS

Se ha jugado el esperado partido de Campeonato de fútbol entre los Obreros de Villanueva y el F. C. Vilafranca, ganando los vilafranqueses magníficamente por 4 goals a 1.

De Villanueva vinieron unas 500 personas para presenciarlo.

—En la carretera de Tarragona se ha incendiado un auto, de los venidos para ver el partido de fútbol, quedando totalmente destruído.

—El mercado de vinos vuelve a tomar un poco de animosidad en las operaciones. Se pagan los vinos entre 10 y 11 reales grado carga, puesto en los almacenes del comprador.

—Por la estación de Vilafranca han salido en el mes de dicienmbre unos 12.000 bocoyes de vino, para diferentes destinos.

—Se halla enfermo, aunque no de cuidado, el coronel de Treviño, don Ramón de Puig.—C.

CALDAS DE MONTBUY

REFORMAS Y MEJORAS — CENTENARIO

Ha comenzado ya la reforma de la calle Bellit con el alineamiento de dos fachadas salientes y dentro breve tiempo se procederá a las restantes.

Ninguna de las calles afluyentes a la plaza reune condiciones modernas para el tránsito rodado, por sus características de estrechez y tortuosidad. La calle Bellit será la única que reunirá mejores condiciones para ello, aún con sus defectos.

—Ha sido sustituído el antiguo coche de la estación por un autómnibus que por 25 céntimos conduce a la plaza. Se debe esta importante mejora a la casa Ramón Sagalés, que tiene la concesión de la Compañía para entrar en el recinto de la estación, para el servicio público de viajeros.

—El domingo se conmemoró el centenario de San Francisco de Asís, por las monjas del Hospital, celebrando fiestas religiosas, y por la tarde organizaron una velada artística, proyectando, además, una película comentada de la vida del Seráfico.—C.

TARRAGONA

FESTIVAL A BENEFICIO DE LA CRUZ ROJA

Tarragona, 12, a las 20'45.—El festival celebrado anoche en el Salón Moderno y organizado por la Asamblea local de la Cruz Roja a beneficio de la citada institución, obtuvo un éxito completo.

En la platea se hallaban las principales familias de la ciudad y las autoridades.

La representación de «Doña Clarines» fué un triunfo para todos sus intérpretes.

Doña Dolores Pujol de Roca, encargada de la protagonista, cosechó muchos y muy merecidos aplausos por la perfecta labor puesta en juego en el desempeño de su difícil papel.

La señorita María Luisa Casellas, que por primera vez pisaba las tablas de un escenario, se comportó con toda la expresión, la gracia, la desenvoltura y el acierto de una gran actriz.

También hizo una creación de su papel la señorita Lolita Ricastells.

Del elemento masculino sería injusto establecer distingos, pues todos los artistas se condujeron como si fueran prestigios profesionales de la escena.

Al final se puso en escena una fiesta argentina, con motivo de la cual se bailó un pericón, extremadamente aplaudido.

La fiesta resultó un éxito concluyente para cuantos tomaron parte en ella, pues el distinguido público que asistió a la misma—nunca con tanta razón como esta vez deja de ser un viejo tópico lo de «distinguido público»—salió satisfechísimo de la agradable y benéfica velada.

—Hoy, el general gobernador militar, don Juan Jimeno Acosta, ha estado en el Palacio arzobispal, para devolver al cardenal arzobispo la visita que éste le hizo a raíz de su regreso de Roma.

—Con motivo de la reforma de plantillas del ministerio de Marina, ha cesado en esta cuidad, en su cargo el comandante de Marina don Eugenio Bezares.

En lo sucesivo, desempeñará dicho cargo don Jacobo Gener, capitán de fragata.

GERONA

LA FUERTE TRAMONTANA HACE VOLCAR UN CARRO, RESULTANDO GRAVEMENTE HERIDO EL CARRETERO -- UN AVION SE VIO OBLIGADO A ATERRIZAR

En Figueras reina fuerte temporal de tramontana.

A consecuencia de ello, un carro que transportaba corcho al puerto de Rosas, volcó pillando debajo al carretero, el cual resultó herido, siendo conducido en grave estado al Hospital de Figueras.

El hecho ocurrió en las inmediaciones de Castelló de Ampurias.

También a causa del viento se ha visto obligado a aterrizar en el término de Figueras un aeroplano de la línea Latecoere, el cual ha quedado fuertemente amarrado, para evitar averías.

La correspondencia se remitió a Perpignan.

—En la casa de campo «Molí Gran», del término municipal de Agullana, se produjo un incendio que destruyo 150 quintales de hierro que allí había almacenados.

Las pérdidas se valoran en unas mil pesetas.

—Esta noche, a las diez, dará en el teatro Prnicipal un concierto la «Associació de Música».

El programa de dicho concierto ha sido confiado a la orquesta de camera que dirige el notable artista don B. Gálvez.

TARRASA

NOTICIAS VARIAS

Con destino a la construcción de la nueva fachada del templo parroquial se han recaudado hasta la fecha 170,423 pesetas correspondiendo al año pasado 19,656.

—El Centro de Dependientes de esta localidad ha presentado a la entidad patronal «Mutua Fabril», una petición de cambio de horario para toda la dependencia, proponiendo aumentar en media hora la jornada diaria a cambio de efectuar la semana inglesa y el disfrute anual de ocho días de vacaciones.

—La relación de inscritos en este Registro civil durante el año 1926 se desenvuelve en la forma siguiente:

Nacimientos: niños, 383; niñas, 401, total, 784. Matrimonios, lacíonicos, 298; civiles, 11, total, 309. Defunciones: hombres, 279; mujeres, 255; total, 534. Abortos, 40.

—Por el joven industrial don José Mogas ha sido pedida la mano de la gentil señorita de la capital, Filomena Banas, hija del médico doctor don José María. Nuestra enhorabuena.

—A iniciativa de algunos vecinos se ha iniciado una suscripción para dotar de un espléndido aparato de radiotelefonía y adecuada instalación al Hospital y Casa de Caridad de San Lázaro, habiendo obtenido espléndido éxito.

Asímismo el industrial don Isidro Armengol ha hecho donación de otro aparato de radio a la Clínica del «Seguro Tarrasense.—C.

VILLANUEVA Y GELTRU

NOTICIAS VARIAS

Ha causado general sentimiento en esta villa la muerte del inteligente y apreciado joven compatricio don Juan Ferrer Sidós, a la edad de 29 años, ocurrida en una clínica de Barcelona, donde le fué practicada una delicada operación quirúrgica.

El entierro del malogrado joven, efectuado el domingo en esta población, a cuyo efecto se embalsamó el cadáver y transportóse a Villanueva, constituyó una grandiosa manifestación de duelo, habiendo acudido al mismo representaciones de todas las clases sociales de la villa.

—Durante el pasado año se han efectuado en el Registro civil de esta villa las siguientes inscripciones: Nacimientos, 327; matrimonios, 108, y defunciones, 278. Obsérvese que los nacimientos aventajan en 49 a las defunciones.

—La víspera de Reyes recorrió las principales calles de la población la cabalgata de los Reyes Magos, la cual iba precedida de unos cuantos automóviles, repartiendo juguetes en la Casa de Amparo y en algunas casas particulares. En la Casa Consistorial hicieron entrega de un artístico pergamino al alcalde, dirigiéndose luego a la parroquial iglesia de la Geltrú, adornando al Niño Jesús. Se encaminaron seguidamente al Fomento del Trabajo, despidiéndose del pueblo de Villanueva desde un balcón de la mencionada entidad.

La animación por nuestras calles fué extraordinaria.

—Los distinguidos esposos Emilia Masip y Jaime Carbonell han visto aumentado su hogar con un precioso niño.

Nuestra enhorabuena.—C.

CRONICAS DE LERIDA

La cama de la Casa de Socorro

Como en Lérida, no nos privamos de nada, tenemos nuestra Casa de Socorro como pueda tenerla cualquier ciudad de alto copete.

Tener una Casa de Socorro resulta, sin duda, altamente consolador para los ciudadanos. Puede uno recibir una teja sobre la cabeza, caer bajo las ruedas de un automóvil... sufrir, en fin, cualquier accidente de los que acechan al viandante, y no quedará desamparado. Unos beneméritos ciudadanos, enfundados de blanco y un si es o no es excépticos, se encargarán de darle unos puntos de sutura con todo aseo, de practicarle la trepanación con la precisa diligencia o de proceder a la tala de cualquier extremidad. El ciudadano, en fin, encontrará el socorro que necesite en la Casa de ídem.

Además de con una—con una por lo menos—Casa de Socorro, las ciudades bien organizadas deben contar con algunos Hospitales, a los cuales trasladar a los heridos después de recibir la primera asistencia facultativa. Lérida cuenta con todo ello y contaba con algo más: con un humilde lecho instalado en la Casa de Socorro, donde reposaran los heridos cuyo estado no aconsejara el traslado inmediato al Hospital.

Pero—¡oh dolor!—ha desaparecido la cama de la Casa de Socorro, siendo trasladada a un sotabanco próximo, donde duerme un guardia.

El sueño de un guardia nos parece perfectamente respetable, y no hemos de ser nosotros quienes armen ruído para privarle de él. Pero si creemos conveniente que vuelva aquella cama a su lugar y se le busque al guardia otro lecho, más mullido, si se quiere.

Nimio es el tema que hemos escogido para nuestra crónica de hoy, sin duda. Mas ninguno es por completo despreciable, cuando con él se contribuye al buen orden de la ciudad.

Lérida y enero.

S. FELIU DE GUIXOLS

NOTICIAS VARIAS

La Sucursal en esta ciudad de la Caja de Pensiones para la Vejez y de Ahorros, ha verificado las siguientes operaciones durante el año 1926.

Cobrado por imposiciones de libretas y cuentas de ahorro, 2.802.189'21 pesetas. Pagado por reintegros, pesetas 2.309.760'03.

Desde la inauguración de dicha Sucursal, 16 diciembre 1924, el saldo a favor de imponentes, ascendía en 31 de diciembre 1926 a 1.120.075'74 pesetas.

—Ha sido adjudicado a don Antonio Aleix Moliné, el segundo trozo de la carretera de esta a Tossa, poor la cantidad de 702.662'37 pesetas. Dicho señor se compromete a tener terminadas las obras a los 24 meses de comenzadas.

—El alcantarillado que debe construirse en esta ciudad ha sido adjudicado en pública subasta a la casa Marcelino Padró e hijo, de Barcelona.

—El próximo domingo tendrá lugar en nuestra iglesia parroquial el acto de toma de posesión del nuevo cura párroco reverendo don Antonio Dalmau.

Por la sociedad Nuevo Casino La Constancia de ésta, ha sido contratada la banda del Regimiento de San Quintín de guarnición en Figueras, para los próximos bailes de Carnaval, que tendrán lugar como en años anteriores en el Salón Novedades.

—La Asociación de Música de ésta celebrará su acostumbrado concierto mensual el día 14 del corriente. Este concierto ha sido confiado a la Orquesta da Camera, bajo la inteligente dirección del reputado maestro don Bernardino Gálvez Bellido. En el programa, sugestivo en extremo, figuran los nombres de Mozart, Grieg, Bach, Mendelssohn, Gluk, Barodín y Brahms. La orquesta consta de quince profesores.

—Movimiento del puerto:

Vapores, Jacinto, Manuela C. de R., y Cabo la Plata, españoles; Georgia y Cortes, ingleses; Eleny, griego.

Veleros, Comercio, español.

—Por esta Alcaldía se interesa la comparencia de los siguientes mozos, cuyo paradero se ignora, o de sus padres tutores, parientes o personas de que dependan, a las ocho horas del primer domingo del próximo mes de marzo, a fin de exponer cuanto les convenga en el acto de declaración de soldados que tendrá lugar en dicha hora y día.

Liberto Bosch Capella, Pedro Burgell Torrellas, Gaspar Cudina Ribera, José Domenech Illas, Andrés Esparraguera Ferrer, Juan Miguel Castayó, Francisco Morgadella Roig, Quintín Muntada Ventura, Benito Baixachs Xirgu, David Roque Bertrana, Juan Serrats Vergés y José Suárez Fojo.—Corresponsal.

IGUALADA

FIESTA DE LA SAGRADA FAMILIA OTRAS

Ha sido viaticada la madre de los respetables señores don Juan y don Ramón Cendra, siendo de desear una notable mejoría, dentro la gravedad, de la enfermedad que padece tan virtuosa señora.

—Como todos los años, celebróse con inusitada esplendidez la fiesta de la Sagrada Familia, organizada por los veintiún coros que forman dicha Asociación de visita domiciliaria. El templo parroquial de Santa María apareció espléndidamente iluminado como en las grandes solemnidades, viéndose la amplia nave del templo parroquial llena de feligreses.

Por la mañana hubo misa de comunión general con plática por el cura-párroco, reverendo don Francisco X. Esquerrá. Después solemne oficio, cantado por la capilla de música de la parroquia, reforzado con valiosos elementos de la capital. El panegírico fué confiado al elocuente orador sagrado reverendo doctor Pedro Llehí, beneficiado de la Sede de Manresa, quien hizo una brillante oración religiosa.

Por la tarde hubo función religiosa con panegírico por el mismo orador, quien fué escuchado con religiosidad. El lunes hubo actos piadosos en sufragio de los asociados fallecidos.

—El Gremio de arrieros continúa con actividad los preparativos para la celebración de variados festejos, con ocasión de su patrón San Antonio Abad, para los días 16 y 17 del actual, que prometen revestir importancia.—C.

SORT

LA VELADA MISIONAL

Bien merece una breve reseña la velada misional que, como todos los años, se celebró en el salón de actos de las Casas Consistoriales de esta población el día de la festividad de los Santos Reyes, organizada por el director de la Asociación de la S. Infancia de esta localidad, reverendo don Francisco Riu, con la cooperación del reverendo coadjutor y de la maestra doña Filomena Rotllant, a beneficio de las Misiones pontificias.

Como estaba anunciado, por la tarde, a las cinco en punto, lleno ya el amplio salón y con la asistencia de las dignas autoridades, dió comienzo dicho acto.

Sn particularizar, y en gracia a la brevedad, sólo diremos que el programa todo, tanto en la parte musical como en la literaria, fué muy del agrado del público, que repetidas veces aplaudió cada una de las diversas piezas ejecutadas con maestría por el elemento infantil inscrito a dicha Asociación.

Como a conclusión de dicho acto dirigió la palabra al numeroso público el reverendo coadjutor, poniendo de manifiesto las necesidades de los misioneros en tierra de infieles y la obligación de proteger la obra máxima de la Santa Infancia para el bien de la religión y triunfo de la civilización mundial, dando las gracias a cuantos cooperaron al buen éxito de dicho acto, siendo coronado su discurso con calurosos aplausos.—C.

JUNCOSA DE LAS GARRIGAS

Estamos en esta comarca en plena recolección de las olivas, que este año, aunque no muy abundante, debido a su buena calidad, se extraen aceites que pueden competir con muchas otras regiones. Se han llegado a pagar a treinta y una peseta cuartera, que es una buena remuneración, por ser aquí la cosecha más importante que tenemos.

Los olivares, así como los cereales, presentan magnífico aspecto para la otra cosecha, por poco que el tiempo acompañe.

—También se trabaja con actividad en la carretera que nos unirá con Borjas y Lérida y nos sacará del aislamiento que estamos.—C.

Información Nacional y Extranjera

LA REFORMA TRIBUTARIA

El ministro de Hacienda ha hecho algunas manifestaciones sobre aquélla

Madrid, 12.—«El Debate» publica unas declaraciones del ministro de Hacienda, señor Calvo Sotelo, sobre la reforma tributaria.

En ellas se muestra satisfecho de la reducción del déficit y expresa su creencia de que se aumentará el rendimiento de los impuestos indirectos.

Añade que se ha avanzado mucho para evitar el fraude en el pago de los Derechos reales.

Refiriéndose al Libro de ventas, dijo que hay más de cien mil en vigor.

El libro de ventas, el registro de arrendamientos y la simplificación de los servicios, son tres obras transcendentales del año 1926.

El registro de arrendamientos suscitó también bastantes repulsas. Hasta hace unos meses eran pocos los contratos inscritos. Ciertos propietarios apelaban en algunos Municipios a confabulaciones calladas para eludir el cumplimiento del nuevo deber, pero por fortuna esta resistencia, más o menos pasiva, se ha vencido.

Antes del día 31 de diciembre último se inscribieron varias docenas de millares de contratos y en lo que queda del mes de enero, se inscribirán los restantes.

Los propietarios que persistan en la desobediencia, recibirán las merecidas sanciones.

La simplificación de los servicios se va logrando poco a poco.

Se ha reducido el número de recibos por cuotas pequeñas en dos o tres millones al año; funciona el régimen de ingresos directos en Madrid y en Barcelona y se irá implantando en las otras provincias poco a poco; los expedientes de ocultación y defraudación son a penas la décima parte que antes, y los trámites recaudatorios son ahora mucho más sencillos.

Por último, ciertos procedimientos y liquidaciones, se han aligerado extraordinariamente, pero todo esto es poco en comparación con lo que habría de hacerse para la implantación de la reforma tributaria, si llega a prosperar.

El Presupuesto contiene un crédito para los gastos de preparación, que será lenta y difícil.

Para la realización de ese trabajo, se contará, no sólo con el personal de Hacienda, sino con el sobrante de otros Ministerios, así como con los Secretarios e Interventores de los Ayuntamientos y otros más.

En Madrid habrá que organizar un cursillo par apreparar agentes especialistas, que después recorrerán las provincias, preparando en cada una de ellas un grupo de técnicos, que a su vez, se desperdigarán luego por los partidos.

Esta labor exigirá por los menos seis meses, pero será fructífera y mientras tanto se intensificará y se depurará la Administración.

Termina diciendo que el personal de Hacienda es escaso para ciertos servicios y sobrante en otros.

Los Comités paritarios

EN LA ASOCIACION DE LA PRENSA DE MADRID SE HAN REUNIDO LAS EMPRESAS PERIODISTICAS, CON LA SOLA EXCEPCION DE LA DE «A B C»

Madrid, 12.—En el local de la Asociación de la Prensa se han reunido las empresas periodísticas de Madrid.

No asistió a la reunión ningún representante del periódico «A B C».

Los reunidos acordaron citar de nuevo a las delegaciones de los periódicos diarios, para decidir acerca de la candidatura que, como representación patronal y con la que designen los periodistas, como representación obrera, servirán para constituir el Comité paritario de la Pensa diaria.

La próxima reunión se verificará el día 20 del actual.

***

Madrid, 12.—Bajo la presidencia del subdirector del Trabajo, señor Gómez Cano, se reúne esta tarde la sección de organización de la Comisión interina de corporaciones, para estudiar las solicitudes de diversas industrias y comarcas, relativas a la constitución de Comités paritarios.

DOS SUELTOS DE «A B C»

Madrid, 12.—«A B C» publica esta mañana el siguietne suelto:

«Con el afán que pusimos en tantos otros asuntos beneficiosos para la Prensa, y el señor Lasarte, gerente de «El Diluvio» podrá certificar estas palabras, íbamos a la Federación de Empresas periodísticas, cuya finalidad se ha querido tergiversar malamente mezclándola con el llamado descanso dominical.

Aun cuando no es este nuestro propósito el volver a mezclarnos en estos asuntos, con el fin de que en toda ocasión y momento cuantos ciudadanos de buena fe sepan lo que se proponía en las bases del citado reglamento, bases escritas para ser discutidas antes de aprobadas, las copiamos a continuación.

Como verá el lector, ni se habla en ellas de nada que tenga relación con el descanso dominical de la Prensa, ni se obliga a que los periódicos acaten el voto de la mayoría (art. 6.º), desde el momento en que para ser obligatorio un acuerdo debe ser adoptado éste por unanimidad.

A continuación publica el proyecto de reglamento que había propuesto a las demás Empresas periodísticas.

***

También «A B C» dice esta mañana:

«El Noticiero Universal», de Barcelona publicó la noticia de que había sido demandado ante el Tribunal Industrial el eminente tenor Fleta y éste nos manifiesta que dicha demanda por ser arbitraria e injusta no fué admitida por el citado Tribunal.

La peinadora que prohijó a una niña

Ha sido condenada a 6 años y un día de prisión

PERO SERA FACIL QUE SE LA INDULTE

Madrid, 12.—La Sala tercera de la Audiencia ha dictado sentencia en la causa contra la peinadora Victoria Fernández.

Considera la Sala responsable a ésta del delito de falsedad en documento público, en el que concurre la circunstancia atenuante de arrebato y obcecación, y la condena a la pena de seis años y un día de prisión mayor.

De igual delito estima la Sala culpables a Antonio Games Amige y Francisco Plazas de Juan, que fueron testigos de la inscripción de la niña en el Registro civil del distrito del Hospital como hija natural de Victoria. A cada uno de los procesados se les impone la pena de seis meses y un día de presidio correccional, y a cada uno de los tres multa por valor de 125 pesetas.

A la comadrona María Vargas Bárdenes se la absuelve libremente. Esta procesado fué acusada tan sólo por el acusador privado.

Acuerda también el Tribunal que sea rectificada la inscripción de la niña Isabel Sánchez en el registro en que fué inscrita y en la parroquia que se le bautizó.

Teniendo en cuenta el Tribunal el grado de malicia de los procesados, en particular de la peinadora, el daño causado y lo excesivo que, no obstante aquéllo, resulta la pena, no sería aventurado suponer que le otorgue el Tribunal el artículo segundo del Código penal, acudiendo al Gobierno en solicitud de que se concediera a los condenados el indulto de toda o parte de la pena.

Firman la sentencia los magistrados don Francisco Summer, don Luis Medina y don Manuel Salvador.

LA FIANZA DEL EX GERENTE DEL CREDITO DE LA UNION MINERA

Madrid, 12.—La Sala segunda del Tribunal Supremo ha notificado en la mañana de hoy auto accediendo a que las 600.000 pesetas que fijó para que el procesado don Juan Núñez Anchústegui, ex diputado a Cortes y consejero-gerente del Crédito de la Unión Minera, constituya, como ofrece, pesetas 400.000 en valores del Estado, depositados al efecto, y las 200.000 pesetas restantes quedarán en fianza personal, que constituirían don Manuel Pidal, don Ricardo Artiner, don Manuel Brocas y don Juan Olabarría, a los que se requerirá para que manifiesten si aceptan el constituirse en tales fiadores mancomunada y solidariamente.

Cumplido este requisito, el señor Núñez Anchústegui será puesto en libertad inmediatamente.

EL VIJE DEL PRESIDENTE

Detalles de la estancia de Primo de Rivera en San Fernando

San Fernado, 12.—A las doce ha llegado el presidente del Consejo, general Primo de Rivera, siendo recibido por el alcalde y todas las autoridades civiles, militares y eclesiásticas.

A la entrada de la población, se apeó del coche, marchando a pie a Capitanía general, en donde le esperaban todos los jefes y oficiales del Ejército y de la Marina.

EN PUERTO DE SANTA MARIA

Cádiz, 12. — Hoy a mediodía llegó el Presidente del Consejo acompañado de su séquito al Puerto de Santa María, tributándosele entusiasta recibimiento.

Primo de Rivera se dirigió al Ayuntamiento, celebrándose recepción.

Después marchó al monumento del Sagrado Corazón de Jesús ante el cual pronunció un discurso ensalzando la religión. Habló asimismo el alcalde.

La comitiva se dirigió después a Puerto Real, donde tuvo lugar la bendición y entrega de la bandera del Somatén, actuando de madrina la señorita Mora de Figueroa, que leyó cuartillas alusivas al acto.

En el Ayuntamiento se celebró otra recepción pronunciando sentidos discursos el alcalde y el jefe del Gobierno.

De allí se trasladaron a San Fernando, donde fueron cumplimentados por las autoridades locales y el jefe del apostadero, llegando a Cádiz a las dos de la tarde, donde eran esperados por todas las autoridades y numeroso público.

Primo de Rivera y sus acompañantes visitaron el Instituto de Higiene, las Escuelas Salesianas y el templo de Santo Domingo, deteniéndose para orar ante la patrona de la ciudad, Virgen del Rosario.

Marchó después al Ayuntamiento, para descansar, examinando allí los proyectos de las grandes obras que en breve se emprenderán en la provincia.

En la visita a las obras que se están realizando para el monumento a las Cortes de Cádiz, prometió que el Gobierno hará que se intensifiquen estas obras para que se terminen en el más breve tiempo.

A última hora fué obsequiado con un banquete por las Uniones Patrióticas, asistiendo después a las recepciones que han tenido lugar en el Gobierno Militar y en la Diputación, entregándosele en esta última el título de hijo predilecto de la provincia.

El vuelo a la Guinea

COMUNICAN DE FERNANDO POO NUEVOS DETALLES INTERESANTES DE LA ENORME SENSACION QUE EN EL CONTINENTE HA PRODUCIDO

Fernando Póo, 12.—El vuelo por el Continente ha causa enorme sensación, realzando mucho el prestigio nacional.

Los pamúes de las playas cercanas comunicaron a los del interior, por medio de tambores, la aparición de los hidros, acudiendo a Bata millares de indígenas, algunos de los cuales venían desde los puntos más remotos del territorio.

El éxito obtenido y la recepción hecha a la escuadrilla, pudo considerarse como superior a toda ponderación.

En el vuelo desde el Laberinto fluvial que circunda el Congo hasta las estribaciones del monte de Cristal, quedaron maravillados los aviadores.

El gobernador, con el ingeniero del Canal, se proponen estudiar con toda rapidez el emplazamiento de comunicaciones, para unir el interior con el puerto, que podrá ser sólo comparable al de Vigo.

LA DEFUNCION EN MADRID

Madrid, 12.—Durante la semana del 2 al 8 del actual, han ocurrido en Madrid 665 defunciones, cuya clasificación por edad es la siguiente: De menos de un año, 72; de uno a cuatro años, 47; de cinco a diez y nueve, 25; de 20 a 39, 83; de 40 a 59, 120; de 60 en adelante, 318. Las principales causas de defunción fueron las siguientes: bronquitis, 117; broco-neumonia, 147; neumonia, 16; enfermedades del corazón, 83; congestión, hemorragia y reblandecimiento cerebral, 47; tuberculosis, 47; meningitis, 21; cáncer, 22; nefritis, 16; gripe, 10; diarrea y enteritis, 14, de ellos dos de más de dos años.

Con relación a la semana anterior, ha aumentado el número de defunciones.

EL HOMENAJE A LA MEMORIA DE MAURA

Madrid, 12.—La décimosexta lista de la suscripción iniciada por el Colegio de Abogados de Madrid para el homenaje a la memoria del insigne jurisconsulto don Antonio Maura arroja un total de 128,250'50 pesetas.

DISPOSICIONES DE LA "GACETA"

De la Presidencia y de casi todos los Departamentos ministeriales

Madrid, 12.—La «Gaceta publica: Real orden aprobando, entre otras, la Carta municipal del Ayuntamiento de La Galera, provincia de Tarragona.

Decreto determinando los servicios que corresponden a la Junta Central y a la Dirección General de Acción Social Agraria.

Circular de Guerra disponiendo que continúa por un año más en su actual cometido el agregado militar a la Embajada de Lisboa teniente coronel de artillería don Carlos Rodríguez de Rivera.

Real orden de Marina convocando a oposiciones para cubrir ocho plazas de oficiales alumnos de la Administración de la Armada.

Real orden de Gobernación nombrando aspirante de primera clase del Cuerpo de Vigilancia de la provincia de Gerona y destinado en Port-Bou, a don Pablo Julián Vandanfiel, que lo es de segunda en la misma.

Adjudicando definitivamente a don Antonio Llevat la subasta de la construcción del edificio de viajeros de régimen local en la estación de Puigcerdá.

Adjudicando a don Angel Altanondo la subasta de las obras de varios puentes de hormigón en la sección tercera de la línea de Lérida a Saint Girons.

***

Madrid, 12.—Hoy publica la «Gaceta» un Real decreto disponiendo que corresponde a la Dirección General de Acción Social Agraria ejercer y desarrollar las funciones administrativas siguientes:

A) El Patronato del Estado sobre Pósitos en toda su amplitud.

B) Los servicios de colonización y repoblación interior.

C) Los estudios y servicios agrosociales.

«LA EPOCA» Y LAS OBLIGACIONES DEL TESORO

Madrid, 12. — «La Epoca» supone que en breve se publicará el Real decreto de consolidación de las Obligaciones del Tesoro que vencen el mes próximo y dice:

«Nos parece plausible que se vaya a la consolidación y además nos parece oportuno el momento de realizarla. La Deuda flotante, aun siendo Deuda a plazo largo, como han venido a ser en la práctica nuestras Obligaciones del Tesoro, es una inflación en potencia con todos los peligros de envilecimiento monetario y carestía de precios que las inflacicones llevan consigo.

Consolidar una parte crecida de la Deuda flotante que pesa sobre el Tesoro español (la que vence en febrero viene a ser un 20 por 100 de la total) es medida de saneamiento financiero que merece elogios y apoyos».

DONATIVO A LA EXPOSICION DEL ANTIGUO MADRID

Madrid, 12.—Don Félix Boix ha donado a la Exposición del antiguo Madrid 1,000 grabados magníficos de su propiedad. Esto da caracteres de posibilidad al Museo permanente en que muchas personalidades piensan convertir la actual Exposición.

PRORROGA DE LA ACTUACION DE LAS DELEGACIONES ESPECIALES DE CARBONES

Madrid, 12.—De Real orden se ha porrogado por otros tres meses, a partir del 13 del actual, la actuación de las delegaciones especiales de carbones afectas a las divisiones de Ferrocarriles primera y tercera y respectivamente encargadas de la regulación del tráfico en las cuencas de Asturias, León, La Robla, Peñarroya y Puertollano.

LOS TRIGUEROS Y FABRICANTES DE HARINAS ALARMADOS - UN MONUMENTO - CRECIDA DEL EBRO

Zaragoza, 12.—Los trigueros y fabricantes de harinas están sumamente alarmados como consecuencia de los trabajos que realizan los harineros de Barcelona, para conseguir la importación de trigo exótico.

Se proponen celebrar una reunión para tratar del asunto, y publicar una circular en la Prensa, haciendo un llamamiento a las entidades económicas y agrarias y recabando su apoyo, así como el de las autoridades.

El Ayuntamiento ha acordado conceder una subvención de 500 pesetas para contribuir a los gastos del monumento que, a la memoria del químico aragonés señor Sastrón, se erigirá en Teruel.

Como consecuencia del deshielo de la nieve que cayó últimamente en la región Norte, el Ebro ha experimentado una nueva crecida, quedando inundadas ambas márgenes en varios puntos.

VISITAS AL SEÑOR AUNOS

Madrid, 12.—Entre las visitas que hoy ha recibido el ministro del Trabajo, figura la de la Comisión Permanente de la Junta Consultiva de la Dirección de Navegación, presidida por don Alfredo Saralegui, ofreciéndose a dar cuenta de los últimos trabajos de la citada Junta.

También estuvo una Comisión de confeccionadores de ropa blanca, de Barcelona, para hablarle de cuestiones sociales de su profesión.

EN EL MINISTERIO DE ESTADO

Madrid, 12.—En la Secretaría general del Ministerio de Estado conferenciaron extensamente y por separado los embajadores de Alemania e Italia.

El ministro de Estado, por su parte, recibió la visita de los miembros que integran la Comisión Francisco de Vitoria, los cuales le fueron a dar cuenta de su actuación, y también recibió a la señorita de Maeztu, que le dió cuenta de las impresiones recibidas en su viaje a América, especialmente en la Argentina.

CONFERENCIA ACERCA DE OPERACIONES FINANCIERAS

Madrid, 12.—El ministro de Fomento celebró esta tarde una extensa conferencia con el señor Corrales y con una representación del Consejo Superior Bancario.

Es posible que se hablase de las operaciones financieras que era preciso hacer para renovar valores que están a punto de cumplir.

DONATIVOS

Bilbao, 12.—Con destino al Aguinaldo del Soldado, los obreros católicos han entregado 50 pesetas al gobernador.

También dicha autoridad ha recibido 500 pesetas, para el monumento al general Primo de Rivera.

Marruecos

LLEGADA DE AVIONES - GRUPO DISPERSADO

Tetuán, 12.—Procedentes de Larache han llegado varios aeroplanos Breguet.

En la cabila de Beni Arós se señaló la presencia de un grupo de huídos, que intentaban inquietar a los moros adictos y razziar el ganado.

Al intentar avanzar dicho grupo, fué sorprendido por la idala de servicio, la cual les dispersó, causándole bajas vistas.

ESCUADRILLAS DE AVIACION A LARACHE

Melilla, 12.—Se ha ordenado que dos escuadrillas de aviación, constituídas por aparatos Bristol, marchen a Larache el próximo día 15.

Parece cosa resuelta que el Hospital de la Infanta Luisa, instalado en Cala del Quemado, sea trasladado a Targuist.

En Cala Bonita, próximo a Cala del Quemado, continuará funcionando el Hospital de la Cruz Roja.

NOTICIAS DE LA ZONA FRANCESA

Rabat, 12.—La tranquilidad que reina en todo el Marruecos francés solamente ha sido perturbada esta semana por algunos actos de bandidaje de escasa importancia en el límite de la zona disidente.

En la noche del día 4, la guardia indígena de Zeradun rechazó un grupo de merodeadores, que dejaron sobre el campo tres muertos y un herido.

El día 5 el cheik de los Ait Mazych y seis miembros de los Yemmas, se presentaron a las autoridades francesas para asegurarles de nuevo sus buenas disposiciones.

Un avión de la escuadrilla de Marrakesh, en viaje de reconocimiento fotográfico, se vió obligado a aterrizar en Azilal, a consecuencia de una avería en el motor.

La tripulación no sufrió el menor daño.

LA POLITICA EXTRANJERA

FRANCIA

Los diputados del centro y de la derecha desean tener uno o dos representantes en las vicepresidencias de la Cámara

ALEMANIA

Cortius continúa gestionando la formación de Gobierno, no obstante el entorpecimiento que opone el partido del centro

AMERICA

Va tomando cuerpo la creencia de que es inevitable un rompimiento entre Méjico y Norteamérica

CHINA

El Cuerpo consular acuerda defender las concesiones extranjeras contra la multitud; e Inglaterra exige, por su parte, la inmediata retirada de los cantoneses, de la suya

Francia

LAS VICEPRESIDENCIAS

París, 11.—Habiendo recaído la designación de presidente de la Cámara en un miembro del partido socialista, los diputados del centro y de la derecha han juzgado inútil reservar un puesto de vicepresidente a uno de los miembros del mismo grupo, y han pedido, en consecuencia, tener uno o dos representantes entre los vicepresidentes.

Esta opinión es compartida por gran número de diputados que pertenecen a otras fracciones de la Asamblea.

El señor Bouysson ha confirmado su decisión de no aspirar a la vicepresidencia y, por lo tanto, el candidato radical socialista a aquel puesto será el señor Hesse.

Por la izquierda republicana democrática serán candidatos Flandin y Bareti; por la izquierda independiente, Landry; por la Unión Republicana Democrática, Lefebvre Prey; por los republicanos de la izquierda, Pietry, y por los republicanos socialistas, Morinaud y Frederic Brunet.

El vicepresidente saliente, señor Bouilloux Laffont, continuará siendo candidato.

Resultado de las elecciones

París, 12. — La Cámara ha procedido hoy a la elección de sus cuatro vice presidentes.

En el primer escrutinio han sido elegidos el señor Bouilloix Laffont y el señor Leo Boussou.

En el segundo escrutinio han sido elegidos los señores Frederic Brunet y Henri Pate.

DESMINTIENDO UNA NOTICIA

París, 12.—La Dirección general de Alsacia y Lorena de la Presidencia del Consejo, comunica la nota siguiente:

«La Presidencia del Consejo se ha enterado de que un informador ocasional había cablegrafiado desde Alsacia a los Estados Unidos que todos los candidatos elegidos en las elecciones senatoriales el domingo en los Departamentos recobrados pertenecían al partido autonomista.

Sin conceder a esta información más importancia de la que merece, la Presidencia del Consejo debe decir que todos los candidatos elegidos el domingo por dichos distritos, figuran en las listas de Unión nacional y que, por el contrario, los candidatos que más o menos abiertamente defendían doctrinas autonomistas han obtenido un número insignificante de votos.

Alemania

CONTINUAN LAS GESTIONES DE CURTIUS PARA FORMAR GABINETE

Berlín, 12. — El señor Curtius ha recibido a los jefes de las fracciones parlamentarias, con quienes ha conferenciado con vistas a la formación del gran Gabinete de concentración.

El señor Curtius piensa, además, exponer hoy ante los jefes de las organizaciones sindicales su programa gubernamental, y habrá de discutir con los nacionalistas, populistas y los del Centro, la cuestión de su participación en el Gabinete.

El comité director del partido del Centro, en una nota publicada, dice que unánimemente considera que el proyectado Gabinete presenta graves objeciones, tanto por lo que respecta a la política exterior, como a la interior. Sin embargo, añade que no será tomado ningún acuerdo final hasta después de haber escuchado a los miembros del partido.

El comunicado del partido del Centro ha despertado viva curiosidad en los círculos políticos.

CURTIUS INTERRUMPIO LAS NEGOCIACIONES

Berlín, 12.—En vista de la decisión adoptada ayer por el Comité directivo de la fracción del centro, y en espera del que adopte esta noche la fracción en pleno, el doctor Curtius no ha realizado hoy ninguna nueva gestión entre los partidos políticos, para la resolución de la crisis alemana.

Se ha limitado a recibir a los jefes de las organizaciones sindicales, los cuales le han expuesto sus reivindicaciones en materia industrial.

En los centros parlamentarios se cree generalmente que la fracción del centro confirmará las objeciones presentadas por su Comité.

En tal caso, el doctor Curtius fracasaría en su intento de constituir Gobierno.

LO DE NICARAGUA

Continúan las protestas de las Repúblicas sudamericanas

BOICOT CONTRA LAS MERCANCIAS DE LOS ESTADOSUNIDOS

Londres, 12. — Continúan recibiéndose noticias de varias Repúblicas sudamericanas dando cuenta del estado de protesta contra los Estados Unidos a causa de la actitud de éstos frente a Nicaragua.

Estas protestas han sido especialmente vehementes en Río Janeiro, Santiago de Chile y Buenos Aires, donde la Prensa exterioriza francas censuras para los Estados Unidos, y algunos estudiantes han tratado de organizar manifestaciones públicas.

El diario argentino «La Nación», así como el Ateneo Hispano-Americano, han lanzado la idea de organizar un boicot contra las mercancías norteamericanas y de adoptar medidas prohibitivas contra la instalación en el país de súbditos norteamericanos, ya que esta clase de relaciones comerciales, según la manera como Norte-América entiende protegerlas en el caso de Nicaragua, pueden acarrear pejuicios a los demás países.

ZONAS NEUTRALES Y VENTA DE FRUTAS

Managua, 12. — Los marinos norteamericanos destacados en territorio nicaragüense, han remontado el Río Escondido hasta unos cien kilómetros, decretándolo zona neutral. En esta región los americanos tienen establecido un gran negocio de frutas.

También en la desembocadura del río Wawa, al Noroeste de Nicaragua, los americanos van a establecer una zona neutral, a instancias del jefe del Gobierno conservador.

BUQUES A NICARAGUA

San Diego, 12 (California).—En los círculos navales se asegura que han salido para Nicaragua un buque escolta-submarinos, de 10,000 toneladas, un vapor de salvamento y cuatro destroyers.

Las organizaciones agrarias apoyan decididamente a Calles

Méjico, 12. — En una asamblea celebrada recientemente, las organizaciones agrarias del país han decidido sostener la política del presidente Calles.

Las organizaciones de todos los Estados han recibido orden de cooperar con las tropas federales a la persecución de las partidas rebeldes.

Las tropas federales, en el curso de un combate librado el día 9 del actual en Las Parras de la Fuente, Estado de Coahuila, fueron muertos dos rebeldes y otros diez hechos prisioneros, nueve de los cuales fueron inmediatamente ejecutados.

Profunda emoción causada por el Mensaje y peligro de un rompimiento

Nueva York, 12. — La Prensa comenta apasionadamente el mensaje que el presidente Coolidge ha enviado al Senado referente a los asuntos de Nicaragua, en el cual, de una manera muy enérgica, dice que empleará todos los medios de que dispone para ahogar la revolución nicaragüense y proteger los intereses norteamericanos contra cualquier desorden de carácter interior o cualquier intervención extranjera.

Esta última alusión, dirigida indudablemente contra Méjico, da gravedad a dicho mensaje.

Por otra parte, en otros pasajes de dicho documento declara que tiene la convicción, por diversas informaciones recibidas, que muchas armas y municiones enviadas a los liberales de Nicaragua habían sido embarcadas en puertos mejicanos.

El mensaje ha causado gran impresión y se teme una rutpura definitiva con Méjico.

MAYOR TENSION EN LAS RELACIONES DE NORTEAMERICA Y MEJICO

Méjico, 12. — En los centros políticos han causado viva emoción los últimos acontecimientos de Nicaragua, y en especial el mensaje del presidente Colidge dirigido al Senado.

Como además del conflicto con Nicaragua, Méjico tiene con los Estados Unidos otras varias diferencias, y en especial la cuestión de las propiedades petrolíferas, témese que el conflicto se agudice.

Hablando de esta última cuestión el presidente Calles ha declarado que no tenía inconveniente en someterla al Tribunal Internacional de La Haya.

MEJICO Y LOS EE. UU.

Méjico, 11.—Sigue el malestar producido por la actitud de los Estados Unidos contra el Gobierno de Méjico.

Oficialmente se ha desmentido que se haya prestado ningún apoyo oficial a los revolucionarios de Nicaragua y mucho menos que se haya hecho contrabando de armas a aquel país, pero no se ha practicado ninguna gestión directa con el Gobierno norteamericano.

También ha desmentido la secretaría de Relaciones Exteriores que el movimiento revolucionario que ha estallado en algunos Estados tenga importancia alguna, pues se trata únicamente de una intentona promovida por los católicos, aprovechando las circunstancias difíciles porque atraviesa Méjico.

Méjico, 11.—Aumenta el moviminto nacionalista promovido contra los Estados Unidos por su actitud contra Méjico.

Se han celebrado varias manifestaciones de desagrado contra el Gobierno del presidente Coolidge, dándose mueras a Coolidge y a los Estados Unidos. La policía ha tenido que intervenir varias veces para mantener el orden.

La unión contra los norteamericanos es absoluta, dándose el caso de que se han puesto al lado del Gobierno muchas personalidades que permanecían alejadas de la política.

UN DOCUMENTO INTERESANTE

Wáshington, 12.—En un documento que ha sido sometido a la Comisión de Negocios Extranjeros del Senado por el señor Kellog, se declara que existe la intención de utilizar la América Latina y Méjico como base de la actividad comunista y en contra de los Estados Unidos.

ADQUISICION DE AVIONES

Wáshington, 12.—El presidente de la República, señor Coolidge, ha sometido al Congreso una petición de apertura de crédito suplementario, de importe 4.495,000 dólares, que se destinarán a la adquisición de aviones y al equipo de los mismos.

China

Londres, 12. — Al «Times» le comunican de Shanghai que el Cuerpo Consular, después de una extensa deliberación, ha decidido defender el barrio de las concesiones extranjeras contra cualquier ataque de la multitud.

***

Londres, 12. — El «Daily Expres» cree saber que las instrucciones que desde el Foreing Office han sido dadas al señor O'Malley ,encargado de los asuntos británicos en Pekin, piden la inmediata retirada sin condiciones de los cantoneses de la concesión inglesa de Hankeu y la vuelta a la misma de las autoridades británicas.

LOS NACIONALISTAS SE HAN APODERADO DE UNA PROPIEDAD NORTEAMERICANA

Pekin, 12.—Las tropas nacionalistas se han apoderado de una propiedad americana en Shao-Wu, en la provincia de Fu-Kien.

ORDENES PARA QUE LOS EXTRANJEROS SEAN RESPETADOS

Shanghai, 12.—Un T. S. H. de Hankeu da cuenta que las autoridades chinas de Hankeu han ordenado a los habitantes de mantener el orden para que no sean molestados los extranjeros y respetados sus bienes mientras duran las discusiones entre el Gobierno cantonés y el representante británico.

SAQUEO DE RESIDENCIAS ABANDONADAS.-HUELGA DE MARINEROS

Shanghai, 12.—Noticias de Kiu-Kiang dan cuenta que la soldadesca continúa saqueando las residencias abandonadas por los extranjeros.

Los marineros de Chang-Sha, capital de la provincia de Hu-nan, se declararon en huelga el pasado lunes.

LA COLONIA EXTRANJERA HA ABANDONADO SHANGHAI

Londres, 12.—Según despachos de China, no confirmados, la colonia extranjera de Shaghai ha evacuado la ciudad.

Los periódicos londinenses dicen que esta noticia debe acogerse con reservas.

COMPLOT DESCUBIERTO

Londres, 12.—Comunican de Shanghai al «Morning Post» ha sido descubierto un complot encaminado a apoderarse de la concesión francesa.

LLEGADA A HANKEU DEL ENCARGADO DE NEGOCIOS INGLES

Londres, 12.—Comunican de Hankeu a la Agencia Reuter que ha llegado a aquella ciudad, para cumplir las intrucciones del Gobierno inglés, el encargado de Negocios señor O'Malley.

LA BANDERA INGLESA ONDEA DE NUEVO SOBRE EL CONSULADO INGLES

Londres, 12.—Dice la Agencia Reuter que la bandera del Consulado inglés en Hankeu, ondea de nuevo en el citado edificio.

Han llegado dos destróyers.

ACTOS DE BANDIDAJE EN KIU KIANG

Londres, 12. — Telegrafían de Shangay a la Agencia Reuter que según noticias procedentes de Kiu Kiang algunos grupos de soldados han cometido diversos actos de bandidaje.

En Chang Cha, se ha eclarado la huelga marítima. Se anuncia que el viernes próximo se planteará la huelga general xenífoba.

PREPARATIVOS PARA RECIBIR AL JEFE SUDISTA

Londres, 12.—Comunican de Shanghai a la Agencia Reuter que el general en jefe de las tropas del Sur es esperado mañana en Chang, donde se hacen grandes preparativos para recibirle.

LOS SUDISTAS SE APODERAN DE LOS BIENES DE LA MISION AMERICANA DE CHAO HOU

Londres, 12—Telegrafían a la Agencia Reuter desde Pekín, que las tropas sudistas se han apoderado de los bienes de la misión americana de Chao Hou.

En otros lugares de la provincia de Fu Kieu las autoridades americanas han ordenado a los misioneros que abandonen varios templos y que se preparen para abandonar otros.

COMPLOT CONTRA LA CONCESION FRANCESA DESCUBIERTO

Londres, 12.—Telegrafían de Shangai al «Morning Post», dando cuenta de haber circulado el rumor de haberse descubierto un complot cuyo fin era el de apoderarse de la concesión francesa.

REGISTROS

Londres 12.—Los periódicos publican despachos de Shanghai diciendo que han sido practicados varios registros en los barrios sospechosos con objeto de recoger todas las armas prohibidas.

A consecuencia de esos registros, han sido practicadas muchas detenciones.

LIBERTAD DE PRELADOS, MENOS EL OBISPO DE TABASCO

Méjico, 12. — Han sido puestos en libertad dos de los prelados católicos que fueron detenidos anteayer.

En cambio, monseñor Díaz, obispo de Tabasco, sigue detenido, y aunque se ignora dónde ha sido trasladado, se cree que está en Veracruz, de donde será deportado.

La policía ha efectuado un examen minucioso de todos los papeles de que se incautó en el obispado.

BARCELONA

UN AGENTE DE POLICIA DETIENE A UN INDIVIDUO ACUSADO DE ROBO, QUE DESPUES SE DA A LA FUGA

Ayer tarde, en las primeras horas, pasaba un agente de policía por la calle del Hospital, cuando se cruzó con un individuo del que sólo sabe que se llama Luis y que está acusado de haber cometido, días pasados, un robo en un establecimiento de la calle Juan de Malta, apoderándose de objetos y metálico por valor de dos mil quinientas pesetas.

Dicho agente interrogó al citado individuo y éste dijo llamarse Emilio Ruiz y habitar en la calle Cruz Cubierta.

Agente e interrogado se dirigieron al domicilio de este último, con objeto de comprobar su verdadera personalidad.

Una vez en el domicilio del referido sujeto, éste se deslizó por una escalerilla que comunica con una taberna, desapareciendo.

El agente hizo un disparo al aire para amedrentarle, pero aquél no se detuvo.

Del hecho se dió cuenta al Juzgado.

BARCELONA

Presentación de la compañía Aurora Redondo-Valeriano León, y estreno del sainete en 3 actos, de don Carlos Arniches, «El último mono»

La función que acabamos de presenciar en el teatro de la Rambla de Cataluña, es algo que se sale excesivamente de lo vulgar, para ser tratatado en estas notas de última hora, escritas a vuela pluma. Dejamos, pues, para la edición de mañana, la reseña amplia del espectáculo.

Anticipemos, sí, que la velada ha sido un éxito enorme para los artistas y para el gran artista del sainete que se llama don Carlos Arniches. «El último mono» no se ha ahogado esta vez, sino que vivirá muchos días en el cartel del Barcelona.

ANOCHE, EN EL LICEO

Se celebró el estreno de la ópera española del maestro Luviña, "La Espigadora"

Varios han sido los intentos, aunque ninguno tan eficaz quizá como el presente, para dar impulso a la ópera española.

Un estreno en las condiciones del de anoche, no es cosa corriente. Justo es, por ello, se le dedique el comentario debido, tributando ante todo la alabanza merecida a la entidad cuya iniciación marca una fecha memorable al arte lírico nacional.

En 2 de septiembre de 1924, a propuesta de don Luis Salgado, la Junta de Gobierno de la Sociedad del Gran Teatro del Liceo, acordó celebrar un concurso de óperas españolas, a cuyo fin el 30 de Octubre siguiente se publicó la correspondiente convocatoria, e inmediatamente se nombró el jurado, compuesto por los maestros señores Lamote de Grignon, Luis Millet y Juan Salvat; por los literatos, don Apeles Mestres y don Joaquín Montaner, y los señores Eusebio Bertrand y Pedro Soldevila, presidente y secretario, respectivamente, de la Sociedad referida, los que, por unanimidad, el 13 de Octubre de 1925 otorgaron el primer premio (cinco mil pesetas), a esa obra, cuyos autores resultaron ser: el de la música, el maestro don Facundo de la Viña, y el del libreto, el literato don J. Pérez Dolz, reconocidos ambos como personalidades de relieve en las modalidades respectivas de la música y de la literatura.

No podía, pues, presentarse con mejores auspicios este estreno.

La alta competencia de las personas que integraron el Tribunal, los que entre las diez y siete obras que se presentaron a concurso eligieron como la mejor «La Espigadora», forzosamente había de constituir garantía sólida de sus méritos.

Nuestros lectores, en esta ocasión, les habrá sido dable l ber formado juicio ya no solamente de su va'er por el fallo del Jurado dicho, sino que también, por un luminoso artículo del autor de la letra señor Pérez Dolz, publicado en nuestra edición de anteayer, sabrán a qué atenerse respecto a la personalidad prestigiosa del maestro Lariña, así como del origen del libro y de la música que descansan en le folk-lore de Castilla y para cuyo desarrollo de ésta aprovechó ese maestro compositor, los giros melódicos de la canción popular, que la realza con una estilización de relieve y con originalidades propias de innegable riqueza lírica. No se trata, pues de un advenedizo en el mundo del arte, sino de un músico competente que tiene conquistada merecida reputación con personalidad que se destaca con modalidad propia.

Hemos tenido especial interés en reproducir esa breve historia de los hechos que precedieron a ese estreno de anoche, por estimar que su publicación era el mejor juicio crítico que de «La Espigadora» podíamos emitir.

La impresión que produjo en el público, si bien no fué de gran entusiasmo, fué, en cambio, de agrado.

Se la aplaudió cariñosamente, mereciendo los honores del proscenio los autores, los intérpretes y el maestro Paolantino, así como también el poema sinfónico que se ejecutó en el intermedio del segundo al tercer acto fué también aplaudido y requerida la presencia del maestro la Viña en escena.

Y consignado lo que antecede, digamos que la interpretación resultó muy notable, poniendo todos los artistas todo su esmero para el mayor realce de la partitura.

La parte de protagonista, interpretada por la señora Spani, resultó de conformidad con sus altos dotes artísticos, notabilísima. Hemos de hacer especial mención del señor Granforte, cuyo «role» de Román, que lleva el peso principal de la obra, resultó realzado por su magnífica voz de correcta escuela, con dicción exquisita e interpretación escénica de justa propiedad y realce.

El señor Nadal, una vez más, puso a contribución su talento de actor y dotes líricos notables, encarnando perfectamente su parte de Juanillo. Y, como los anteriores artistas, se distinguieron también el señor Vela, en su parte de «Andrés»; la señorita Blanch, en la suya de «Antonia», y la señorita Vergé, que con su voz bien timbrada y de perfecta impostación y sus dotes escénicos relevantes encarnó su papel de «Marigüela» primorosamente.

Digamos, además, que no se escatimó detalle para la mejor presentación, estrenándose el vestuario y tres decoraciones de apropiada perspectiva y justos color y líneas de los escenógrafos señores Castells y Fernández.

Y como corolario, consignemos que nuestro estimado compañero don Rafael Moragas patentizó sus sólidos conocimientos del «teatro» con la dirección escénica, que resultó siempre justa y apropiada.

Todos merecen plácemes por su notabilísima labor, incluyendo al maestro de coros señor Terragnolo, los que aparecieron con disciplina y afinados, y muy especialmente el maestro Paolantonio, cuyos esfuerzos y pericia, que cristalizaron en la máxima cohesión del conjunto, fueron premiados, como hemos dicho, con merecidos aplausos.

Resumiendo: La obra resultó digna de estima; la presentación fué de esplendidez; las direcciones de orquesta, de coros y de la escena revelaron, respectivamente, acierto y competencia, y por la interpretación merecen los artistas que la representaron, por su cariño y desvelos, la más encomiástica alabanza.

J. NOGUES PON

NOVEDADES

La representación de «Dans sa candeur naïve» ha constituído un nuevo triunfo para Vera Sergine

«Dans sa candeur naïve», de Jacques Deval, constituyó el programa de la segunda velada de la tournée Vera Sergine, celebrada anoche.

El teatro presentaba igual brillante aspecto que en la noche anterior.

La obra de Jacques Deval es una de estas especulaciones sentimentales esencialmente francesas, o, mejor dicho, esencialmente parisinas que constituyen uno de los aspectos del nuevo romanticismo literario y teatral de nuestro teatro vecino.

Una mujer se defiende del amor, complicando su vida con la compañía de otro hombre que la ama pero ante el cual ella se siente invulnerable porque no le ama a él. Pero el amor resuelve siempre las más graves complicaciones, y la mujer acaba por caer vencida sobre su propio escudo.

Con ocasión del estreno de «Dans sa candeur naïve», de Jacques Deval —que se representó por primera vez hoy hace un año, día por día, en la «Comedie Caumartin»—M. Etienne Rey, el crítico de «Comedia», dijo: «¿Es que vamos hacia un nuevo romanticismo? La pregunta está al orden del día. Por mi parte, lo creo firmemente: algunas señales, aun dispersas, empiezan a surgir de la anarquía actual... En todo caso, en el teatro, el maestro, cuya influencia sobre el espíritu de la nueva generación aumenta y aumentará más y mejor, es Alfred de Musset. Los autores jóvenes vuelven la espalda al realismo; se alejan de la comedia de costumbres y de las obras de observación estricta. No quieren seguir otro guía que su fantasía.»

Y la fantasía de Jacques Deval, en la obra representada anoche, se desenvuelve de una manera excéntrica, pero amable y humana.

La comedia obtuvo una representación inmejorable. Vera Sergine hizo una «Simone» de una ductilidad, de una feminidad, de una distinción, incluso en las exaltaciones, impecable, culminando en la interpretación de un segundo acto inolvidable. Muy bien estuvo Henri Rollan, expresivo y siempre a tono, tanto en las situaciones cómicas como en los momentos de mayor tensión de la obra.

Merece citarse, también, Mme. Madeleine Farna, Mlle. Emilienne Brevannes y Mr. Henri Roger.

Vera Sergine fué ovacionada, compartiendo los actores citados el triunfo de la velada.

M. A. G.

BOXEO

ANOCHE, EN OLYMPIA

Una velada más y un nuevo engaño al público

Lo del boxeo, a pesar de los desengaños que contínuamente viene sufriendo el público, que se ve indecorosamente explotado, continúa, por lo visto, siendo un río de oro. Ayer pagamos—pagando nuestra entrada podemos escribir libremente, sin tener qua agradecerle nada a la Empresa —la exorbitante cantidad de catorce pesetas por una butaca de última fila, de segunda clase (lo único que encontramos, pues se agotó todo) y ante una columna; precio que, sinceramente, creemos no valía el programa combinado, ni aún en el caso de que hubiese *resultado*, cosa que era lógico esperar.

El programa de la velada, para el público, era interesante, pero en el ring fracasaron los boxeadores anunciados. El que debía ser combate *clou* Alís-Molinat, se convirtió en un simulacro de combate, afortunadamente descubierto por el público a partir del quinto round.

La primera mitad del combate fué bonita, interesante y emotiva, transcurriendo con alguna ventaja para el francés, que por tercera vez se mostró superior a nuestro campeón; pero luego decayó el interés del combate por la escasa fogosidad de los contendientes, que demostraron no querer cansarse demasiado, limitándose a dibujar los golpes y, a lo sumo, tocarlos sobre los guantes del adversario.

El público se llamó a engaño y comenzó pidiendo banderillas de fuego para los boxeadores y acabó despidiéndoseles con una gran silba, al anunciar el *speaker el match nulo*.

***

En la actitud del público influyó no poco la predisposición que había dejado el combate anterior, si tal podemos llamarle.

Garzie demostró ser un pobre diablo, que después de caer ante Ros, una vez en el cuarto asalto y cuatro o cinco en el quinto, abandonó por tirar a su menager la esponja.

Mejor que relatar el combate y para que nuestros lectores se hagan cargo de su desarrollo, vamos a relatar lo que pasó en los intervalos de *round a round*:

Final del primero, silencio general; final del segundo, bastantes silbidos; Final del tercero, algunos silbidos; final del cuarto, muchos silbidos y gritos de protesta. Final del quinto y del combate: silba general y gran vocerío.

Cola y Llach, sin hacer nada extraordinario, nos ofrecieron el mejor combate de la reunión.

Llach hizo, ante Cola, mejor combate de lo que se podía esperar, resistiendo muy bien los cuatro primeros asaltos, en los que tomó alguna ventaja.

Luego se impuso Cola, quizá no tanto por su gran clase como por la menos buena de su adversario.

Se dió la victoria a Cola por puntos.

***

El segundo combate entre García y Ripoll fué fallado nulo. En el primero, Arpal venció a Correa a los puntos.

***

Mot de la fin: Como *pagamos* entrada, nos creemos *timados*.

A. L.

EL SEÑOR GASSO Y VIDAL

Anoche, en el expreso, marchó a Madrid el jefe provincial de la Unión patriótica don Andrés Gassó y Vidal.

En el Apeadero del Paseo de Gracia le despidieron varios presidentes de Comités locales y otras representaciones de dicho partido.

ALQUILERES

Fábrica
Alquilo o vendo con terreno, frente Est ción de Cornellá
R. Provenza, 460
de 3 a 7

LOCALES
propios para garage o pequeña industria. Razón: FUIGREIG, 12 (S. G.)

DEMANDAS

Señorita Mecanógrafa
se desea para casa maquinaria extranjera antigua, que sepa perfectamente francés, correspondencia española. Indicar referencias, pretensiones, edad. Escribir a El Día Gráfico 7.001.

HUESPEDES

"Restaurant Casió"
ARIBAU, 59
(entre Aragón y Valencia)
Servicio a la carta y Cubiertos. Salón para Banquetes, Bodas y Bautizos. Saloncitos reservados para familias. Especialidad en los cubiertos desde 3'50 pesetas, con tres platos, entremeses, pan y vino comprendidos
ABONOS ECONOMICOS A PRECIOS CONVENCIONALES

Señora cede habitación
a cab. de posición. PASAJE ESCUDILLERS, 7, principal, 2.a, de 4 a 8.

Fonda Hispano Francesa
LA MAS CENTRICA Y CONFORTABLE
PRECIOS MODICOS
Cordón, 1 (ZARAGOZA)

SEÑORITA JOVEN SOLA
desea casarse con caballero de posición o bien huésped único. R.: Montesión, 2, pri

OFERTAS

PROFESORA
de Piano, Teoría y Solfeo, se ofrece para lecciones en casa o a domicilio. Escribir a El Día Gráfico 5.000.

Señorita practicante
hace toda clase de análisis de orina a precios económicos y da inyecciones a domicilio a dos pesetas.
ARIBAU, 104

PRESTAMOS

PROPIETARIOS: DINERO
en Letra o en Hipoteca. Préstamos a largos plazos con el Banco Hipotecario de España. C. Sta. Ana, 5, 1.e De 11 a 1 y de 5 a 7.

DINERO
por Joyas, Géneros, Ropas, Objetos y Papeletas Montepío. Alta Tasación. No se cobran comisiones. RAMBLA DEL CENTRO, 30, ent

VENTAS

A PLAZOS
Muebles y Colchones
Calle SANTA ANA, 18.
La casa que vende más barato y da más facilidades en el pago

"LA ACTUALIDAD"
fábrica de
MUEBLES
JUNQUERAS, 12 y 14
(cerca de Correos)

CALENTADORES BAÑO
desde 90 ptas. Fábrica Ribas Esperanzi, Valencia, 522

El INGENIO
ARTICULOS
para
CARNAVAL
CARETAS
Confetti, Serpentinas
BOLAS de NIEVE
Raurich, 6
Teléfono 1409 A

NOVIOS
MUEBLES
EL INDIO

DORMITORIO, 700 PTAS. A PLAZOS SIN FIADOR SEMANA 12 PESETAS ESTA ES LA CASA QUE VENDE MAS BARATO QUE NADIE, POR SER DE FABRICACION PROPIA
78 HOSPITAL. 78

Ojo Novios
Gran fábrica de
MUEBLES
EL NEGRO

Dormitorio, 700 Ptas.
A plazos sin fiador
Semana, 12 Ptas.
Surtido de dormitorios, comedores, salones y recibidores
Grandes facilidades en los plazos y al contado, a precios de fábrica
15 CONDE ASALTO, 15

MUEBLES
A
PLAZOS
Fabricación propia
CALABRIA, 94
(junto a Cortes)

Muebles
COMEDORES
DORMITORIOS
SALONCITOS
DESPACHOS, etc.
a precios muy reducidos

SECCION DE MUEBLE FINO a PLAZOS
(SIN FIADOR)
Grandes facilidades en el pago
EL BOLSIN
Aviñó, núm. 30
Teléfono 3962 A.

Overland y Ford
vendo, perfecto estado, facilidades pago. BALMES, 62.
CICLOS SANROMA

ESENCIAS
purísimas de todas clases, para licores, jarabes, confitería, etc.
Verdadera especialidad en las de plantas higiénicas y flores a toda concentración, para elaborar Colonias, Quinas, extractos y lociones
FABRICA DE ESENCIAS
EVA
Viladomat, 102 y 104
Teléfono 720 H

ARMAZONES

PANTALLAS
J. CAMPS, Fábrica
Paseo Gracia, 125
PIES PARA PANTALLA SALON, a 25 PTAS.

MAQUINAS PARLANTES
100 PESETAS
seis piezas y una caja agujas regalo, potente y claro; garantizado por cinco años.
JUAN MOLIST
Reparaciones Económicas

AVINO, 40

Pianos
a precios de fábrica
RICARDO RIBAS
Rambla Estudios, 11

SALON Luis XV
Gran ganga. Dormitorios, Comedores, Despachos, Sillones, Cuadros, Objetos de Arte, y muchos otros. SALMERON, número 116.

CUPON REGALO
(a recortar)
Por pocos días, mediante este cupón y haciendo 6 postales, regalo una ampliación; trabajo inmejorable y económico, para dentro y fuera de Barcelona,
FOTOGRAFIA LLAMAS
A plazos y contado
45, ARIBAU, 45.

CUOTAS
A. CALLIZO
es el sastre que confecciona los
UNIFORMES PARA MILITARES
más elegantes y emplea mejores géneros
Para adquirir un buen equipo y elegante, no es indispensable gastar mucho; precisa encargarlo a esta casa, única que puede satisfacer el gusto más exigente, como pueden demostrarlo centenares de clientes que se han servido de esta casa
PEDID NOTA DE PRECIOS
Ronda Universidad, 29, pral.

MUEBLES
A PLAZOS SIN FIADOR
Comedores, dormitorios, paragüeros, sommiers, colchones, relojes pared.
101 - Hospital - 101

PIANO CUARTO COLA
modelo alemán, gran ocasión. Rambla Cataluña, 7.

Harmonium
nuevo, a 375 pesetas.
RAMBLA CATALUÑA, 7

Botas
y bocoyes, báscula 1.250 k. Mostradores para bar y comestibles, cafeteras, veladores, mesas, sillas y taburetes, vitrinas, etc. Gregorio Soler, VILLARROEL, 122

VARIOS

Cédulas
Pasaportes y Pjes.
DOCUMENTOS VARIOS
Puertaferrisa, 19

Se empapelan
habitaciones a 15 pesetas. Amargós, 18, 1.o Mas-Deu.

VARIOS

CASAMIENTOS Sr. BADIA
Encargos y asuntos serios. R: Tallers, 30, 1.o, despacho

Comerciantes! Industriales!
¿Queréis aumentar las ventas?
Obsequiad a los clientes regalándoles
Artículos de Propaganda con vuestro anuncio
Almanaques
Papeleras
Espejos
Geniceros
Lápices
Tarjetas Perfumadas
Aeroplanos Patentados
Cromos movibles
Globos de Goma
y un sin fin de artículos con un 50 % más barato que nadie
La Sud Americana
CORTES, 548 Y 550

a precios de fábrica
MANGUERAS para riego.
» » coches.
» » vino.
» » vapor.
TUBOS de goma para sulfatadores.
» » » » agua.
» » » » electricidad.
» » » » gas.
» » » » irrigadores.
DOBLES BOLAS para joyeros.
» » » pintores.
» » » laboratorios.
» » » medicina.
PLANCHAS para recauchutados.
ARTICULOS de goma para garages.
OBJETOS de goma para industria.
APARATOS de goma para higiene.
TACONES de goma para calzado.
ARTICULOS de goma para barberos.
FAJAS de caucho para adelgazar.
PRODUCTOS TUSELL
Ronda San Pedro, 12

CONVALECIENTES DE GRIPPE
PARA RECUPERAR RÁPIDAMENTE LAS PERDIDAS FUERZAS, VUESTRO MEJOR REMEDIO LO TENEIS EN LA,
CARNE LÍQUIDA
DEL Dr. VALDÉS GARCIA DE MONTEVIDEO
TÓNICO-NUTRITIVO
PODEROSO RECONSTITUYENTE
CADA CUCHARADA EQUIVALE A 250 GRS. DE LA MEJOR CARNE - NO FATIGA EL ESTOMAGO Y ESTIMULA EL APETITO.
SE VENDE - TODAS FARMACIAS Y CENTROS DE ESPECIFICOS

GUIA DE LA CIUDAD

AGENTES DE ADUANA

JUASI Y RIBES H.
Paseo Isabel II. 8.

ACADEMIAS

ACADEMIA FARGA
Rambla Cataluña. 114. Solfeo Piano Violín, cello Armonía Canto Mandolina etc.

ARCAS PARA CAUDALES

TODAS DE ACERO desde 210 Pa. Mallorca. 125

BANCOS

SOCIETE GENERALE DE BANQUE
Plaza Cataluña. 30.

BICICLETAS

COSTA Y MESTRES
Cortes 591.

SANROMA CICLOS
Balmes 62. T. 1445-A.

ANTIGUA CASA BORRAS
(M. Serra) Rbla Cataluña. 126

J. BENEDID
Aragón 270. T 243-A.

CASAS DE BAÑOS

BAÑOS RIERA
San Pablo. 18. cerca Rbla

BAÑOS ROMANOS
Asalto. 18. cerca Rambla

COLEGIOS

IBERICO: Tel. S. P. 2090
Lauria, 49, y Consejo de Ciento. 340.

COMADRONAS

ROF, CONCEPCION
Clínica partos. Consultas: Unión 22. 2.º De 3 a 7.

ESPECIFICOS

TOS, pastillas del doctor Sastre y Marqués.

FOTOGRAFOS

AMER, FRANCISCO
Carmen. 8. 1.º

GARAGES

BARCELONA Auto, S. A.
Aragón. 208. T. 2445-E

HOTELES

HOTEL CONTINENTAL
Rbla. Canaletas. 6 y 8.

HOTEL BRISTOL
Puerta del Angel. 14.

SPLENDIDE PENSION
Pelayo. 8. pral.

Pensión EUSKALDUNA
Toda la Casa
Rambla Cataluña. 50.

VICTORIA HOTEL
Plaza Cataluña. 12 y 14.

PENSION LLORET
Rambla Canaletas. 5.

MEDICOS

APARATO DIGESTIVO

A. VILANOVA
Riera Alta. 2.

APARATO RESPIRATORIO

MARTI, GABRIEL
Valencia, 238.

CIRUGIA GENERAL

MARISTANY, G. P.
Cortes. 598. pral.

CIRUGIA GINECOLOGIA

ANDREU BAYER, J.
Claris. 71. Teléf. 2966 G.

DERMATOLOGOS
SIFILOGRAFIA
PIEL Y CABELLO

SANTINA B., FRANC.
Vía Layetana. 69.

ENFERMEDADES MENTALES Y NERVIOSAS NEUROLOGOS

BUSQUET
Inspector de los dementes a cargo de la Diputación. Neurastenia, impotencia. Preocupaciones. Nerviosidades. Balmes. 26. De 3 a 5.

ENFERMEDADES DE LOS NIÑOS (PEDIATRAS)

DEGOLLADA, JOSE
Valencia. 223.

OTO-RINO-LARINGOLOGOS

VILARDOSA, E.
Rbla. Cataluña. 101, ent.º

DENTISTAS

BALLUS, JAIME
Rbla. San José, 7

PANICELLO, EMILIO.
Rbla. Estudios 14.

PARTOS
ENFERMEDADES DE LA MUJER

ANDREU BAYER, J.
Claris. 71. Teléf. 2966 G.

UROLOGIA
VIAS URINARIAS

ALCANTARA, P.
Vías urinarias. Electroterapia. Unión. 16. 11 a 1. 5-9.

CARULLA
Vías Urinarias. Unión. 10. De 11 a 1 y de 4 a 9.

POLICLINICA LA CRUZ
San Pablo. 60. Curación rápida de las enfermedades venéreas.

VARICES
ULCERAS DE LAS PIERNAS

J. NADAL RIBAS
Cortes, 515, 1.º De 3 a 5.

MARMOLISTAS

ARTE FUNERARIO
Gran exposición de ángeles y vírgenes para testeros de tumbas y panteones. Lápidas de todas clases. F. GRAELL, calle Lamote y Hostafrancha. 9.

MUEBLES

MANUEL GRAS
Mallorca, 174.

OPTICOS

CENTRAL OPTICA
La casa mejor surtida en gafas, lentes y gemelos.
Paseo de Gracia, núm. 58

ESTRADA, VICENTE
Rbla. de Cataluña. 85.

VILAPLANA, JUAN
Pelayo. 16.

PATENTES Y MARCAS

AGENCIA ESPECIAL
Muntaner. 98.

J. DURAN, Pelayo. 54.
Agente Oficial.

Oficina «DELFOS»
Dionisio Fabré.
Agente Oficial.
A. Ferrer-Vidal,
Abogado Asesor.
TALLERS. 48 bis

PELUQUERIAS PARA SEÑORAS

CHEZ CHARLES
Tel. 2041-G.
Salmerón. 102. pral., 2.ª

PIANOS

ALQUILER C. BIEGER
Bruch. 78-entlo.

GUARRO, AGUSTIN
Rambla de Cataluña. 9.

PELETERIAS

LA SIBERIA
R. Cataluña, 15: Cortes, 624

SOLSONA H.
Puertaferrisa. 7 y 9.

VARIOS

Artículos viaje

MUNDOS. MALETAS
Sacos Rbla. Centro. 57.

Automóviles

M. AGUILAR. Cortes 115
Ocanes. Compra Venta.

Fábrica de Calzado

CALZADO MINERVA
SOCIEDAD ANONIMA
Pelayo. 11. Layetana. 80

Callista

SOLE, VICENTE
Plaza Cataluña. 9, pral.

Hipotecas

AGENCIA MONTAGUD
Gerona, 35.

TOS CATARROS, BRONQUITIS, ASMA, se calman en el acto y se curan radicalmente con el PECTORAL DEL DOCTOR ARTAZA

CANAS

INVENTO MARAVILLOSO

Para volver los cabellos blancos a su color primitivo, a los quince días de darse una loción diaria. Su acción es debida al oxígeno del aire, por lo que constituye una novedad. No mancha ni la piel ni la ropa. La caspa desaparece rápidamente.

Ojo con las imitaciones y falsificaciones. Depositario Cataluña: «LA FLORIDA», S. A., Pasaje de la Merced, 5.

Venta en todas partes

INVENTO: CASAS REALES 10 SANTIAGO

Pianos de alquiler
nuevos y usados a precios reducidos
ANGELUS-HALL Rambla de Cataluña, 7

Portable

NO UNA MAQUINA MAS
LA MEJOR

Tiene el teclado normal y características de las de Oficina
Pesa solamente 9 y 1/2 libras

TRUST MECANOGRAFICO

Rambla Cataluña, 13, pral. BARCELONA

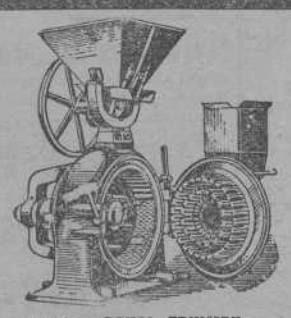

Maquinaria Agrícola Moderna
Trituración y pulverización

Pedir Catálogos a
MAURICIO HENING
Flores, 5
(Entre Calle y Ronda San Pablo)
Frente al Teatro Olimpia

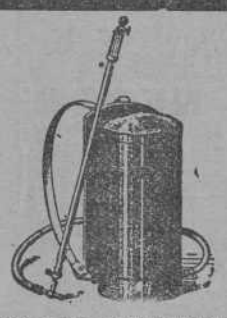

Molino «ROYAL TRIUMPH» Patentado
Para piensos y toda clase de productos — Machacadoras, molinos, etcétera
Pulverizador «LE RATIONNEL» Patentado
Para blanquear, pintar, desinfectar, pulverizar árboles, sulfatar, etc. — Pulverizadores a tracción, mochila, etc.
El único que tiene imitadores, pero NO TIENE RIVAL — Innumerables referencias

Prop. F. Sirera Pont. Bruch, 64. Farmacia · Barcelona

TOS
Se alivia y cura con
BRONQUIOLINA
Combate: Tos, Catarros
Grippe, Asma, Bronquitis
No daña al estómago
De venta en farmacias

Venta al por mayor, Vidal Ribas, Moncada, 21, Barcelona

El INGENIO
MANIQUIES DE TODAS CLASES
Raurich, 6
Teléfono 1409 A

REPARACIONES DE

MAQ. PARA COSER
GUSTAVO WEINHAGEN
DIPUTACIÓN 273
TELÉFONO 4015 A

MUSICA IMPRESA
CASA GUARRO

LIQUIDACION
de un stock de más de
CINCUENTA MIL
obras musicales, incluyendo estudios, métodos, repertorio completo, clásico y moderno, óperas, etc. etc., con descuentos de
25 por 100, 50 por 100
y 75 por 100

ANGELUS - HALL
Rambla Cataluña, 7
BARCELONA

LIBROS DE HOJAS CAMBIABLES PATENTADOS

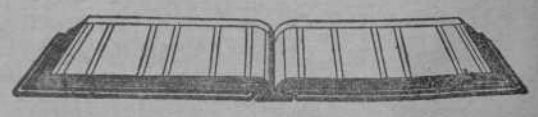

"WAAL"
(Marca registrada)
FABRICACION NACIONAL
Los más perfectos y económicos
Garantizados por 10 AÑOS
Adaptables a toda clase de negocios
CATALOGOS GRATIS
VALLVE Y ALA
Tallers, 55-57 - BARCELONA - Teléf 3478 A

El comerciante que tiene fe en su mercancía, tiene fe en su publicidad

WASHINGTON. MRS. COOLIDGE, ESPOSA DEL PRESIDENTE DE LA UNION AMERICANA, REPARTIENDO CESTAS DE COMESTIBLES A LOS NECESITADOS, AYUDADA POR LAS HUESTES DEL EJERCITO DE SALVACION

(Fot. Vidal)

TOKIO (JAPON).—LA PRINCESITA SHIGEKO TERU, HIJA UNICA DE LOS NUEVOS EMPERADORES DEL JAPON. FOTOGRAFIA OBTENIDA EL DIA 8 DEL PASADO DICIEMBRE, CON MOTIVO DE SU PRIMER CUMPLEAÑOS

VERSALLES. LOS EDIFICIOS ANEJOS A LA ESCUELA NORMAL QUE ACABAN DE HUNDIRSE ANTES DE HABER TERMINADO SU CONSTRUCCION

(Fot. Consorcio)

BERLIN. UN ASPECTO DE LA NUEVA CENTRAL TELEFONICA PROXIMA A INAUGURARSE

(Fot. Sherl)

GRAFICOS DEL EXTRANJERO

LOS ANGELES (E. U.)—LA FAMOSA CANTANTE SEÑORA GALLICURCI, PRIMERO Y HASTA AHORA UNICO SOCIO FEMENINO DEL BREAKFAST CLUB DE LOS ANGELES, RECIBIENDO LAS INSIGNIAS SOCIALES

(Fot. Vidal)

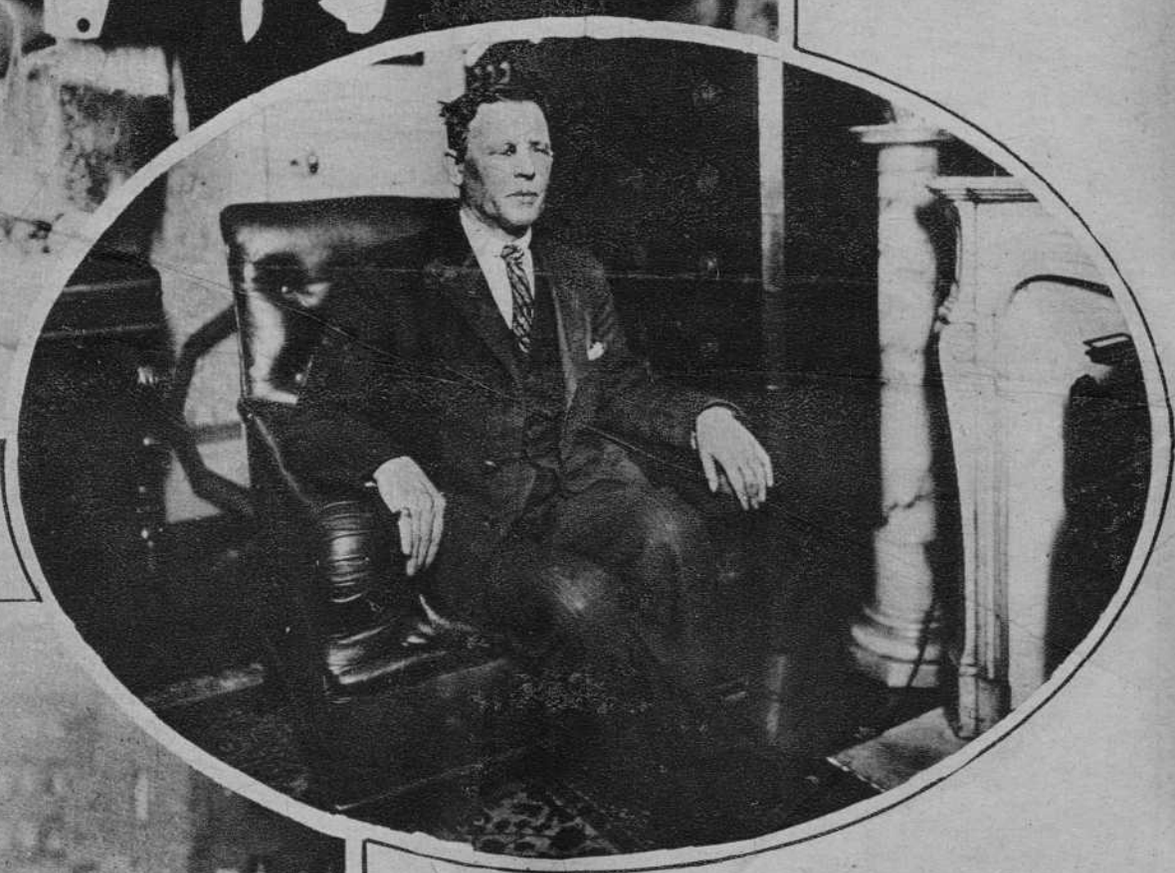

PARIS.—EL DR. DUCRELET, VICTIMA DE LOS RAYOS X, ACABA DE SUFRIR LA 18.ª OPERACION. SUS COLEGAS PIDEN QUE SE LE OTORGUE LA LEGION DE HONOR

(Fot. Consorcio)

JUTERBOG (ALEMANIA).—EL GENERAL HEYE SALUDA A LOS OFICIALES DE LA GUARNICION, UNO POR UNO

(Fot. Sherl)

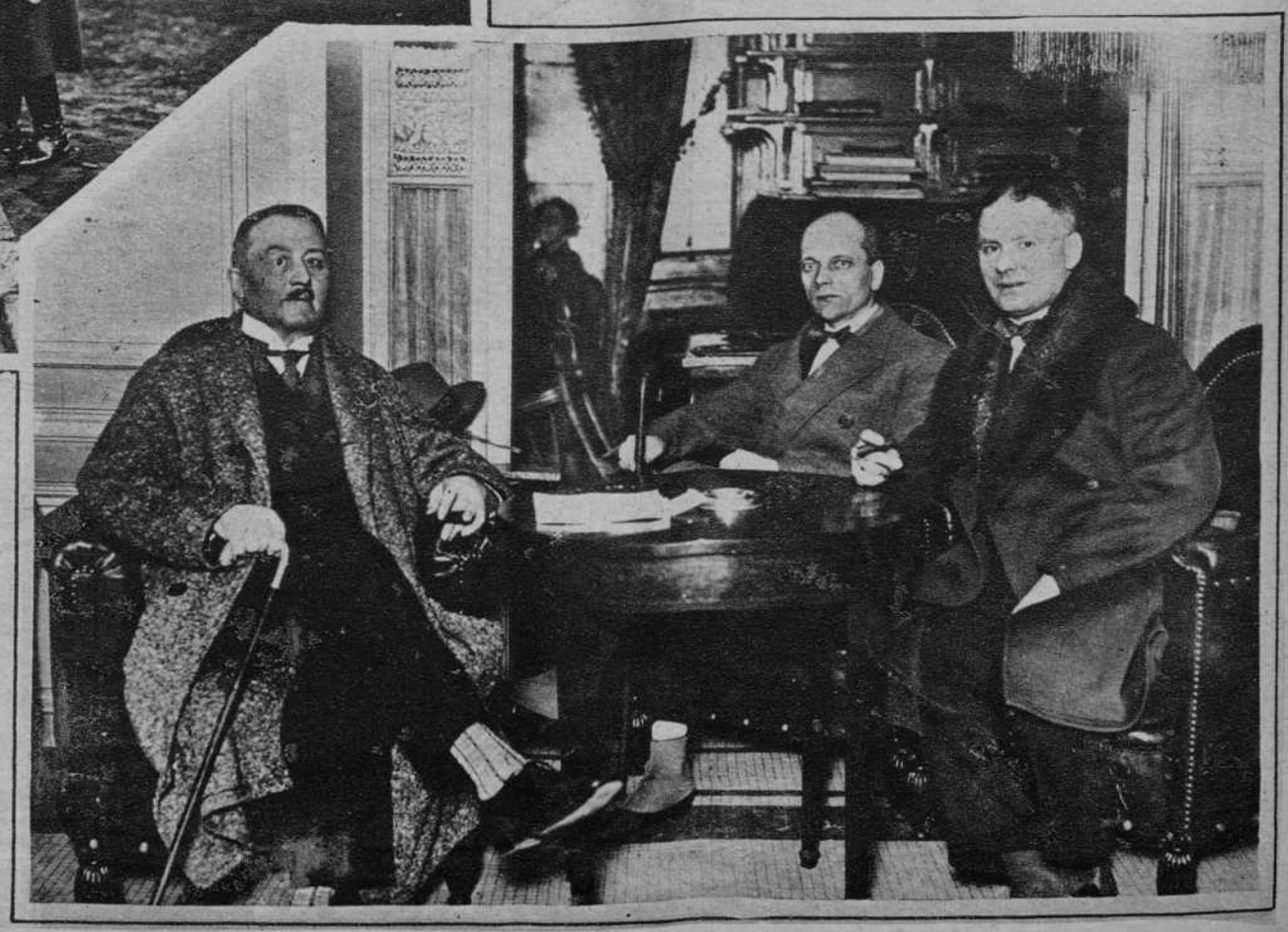

PARIS.—EL GENERAL VON PAWELS, QUE HA LLEGADO A PARIS PARA SOMETER A LA CONFERENCIA DE EMBAJADORES LAS NUEVAS PROPOSICIONES ALEMANAS SOBRE EL DESARME DE ALEMANIA

(Fot. Consorcio)