EL TIEMPO (S. Meteorológico N.).—Probable para hoy. Toda España: Vientos flojos, principalmente del tercer cuadrante; cielo, de cubierto a nuboso; temperatura suave, algunas lluvias y lloviznas aisladas. Temperatura: máxima de ayer, 20 en Castellón y Murcia; mínima, 0 en León. En Madrid: máxima, 10,9 (4,15 t.); mínima, 6,4 (6,30 t.). Presión barométrica: máxima, 701,1; mínima, 697,6.

EL DEBATE

MADRID.—Año XXVI.—Núm. 8.155 * Sábado 18 de enero de 1936

CINCO EDICIONES DIARIAS

Apartado 466.—Red. y Admón., ALFONSO XI, 4.—Teléfono 21000

HEMEROTECA MUNICIPAL MADRID

El mejor juguete, el mejor amigo de los niños. Jeronín REVISTA INFANTIL

Derrotadas en la Cámara las izquierdas francesas, maniobran desde fuera contra Laval

A LA DIPUTACION PERMANENTE

Es de celebrar la sinceridad con que ha recogido el ministro de Hacienda los resultados de la realización del Presupuesto pasado. No es del todo mala la situación de la Hacienda española y el ánimo ha de contemplarla sin grandes conturbaciones. El año 1936 puede también ser un buen año financiero. Depende en gran parte de quien sea el sustituto del actual ministro. Y ya que decimos esto del porvenir, digamos del pasado—puesto que no se ha dicho—cuanto incumbe al señor Chapaprieta, con quien no siempre estuvimos conformes en la liquidación anticipada.

De las comparaciones bursátiles que hace el señor Rico Avello tampoco se deduce ningún éxito para el Gobierno actual. Comparar cotizaciones del 14 de enero de 1935 con los cursos del 16 de enero de 1936 y mostrar satisfecho la diferencia, hay que reputarlo ingenuo procedimiento, si de lo que se trata es de enjuiciar a un Gobierno que nació hace veinte días.

Pero, en último término, esto es materia intrascendente. La verdad es de todos conocida y poco importa que no se use de la delicadeza debida a la justicia. Un punto práctico hay de mayor importancia en la nota del ministro de Hacienda. La alusión a posibles emisiones de Deuda del Tesoro. La autorización contenida en la ley de Presupuestos del pasado ejercicio no creemos que pueda considerarse gubernativamente "prorrogable" ni "prorrogada", por cuanto que el articulado sólo rige "durante la vigencia del Presupuesto mismo", según el artículo 116 de la Constitución. En estas condiciones, emitir Deuda sin apelación a las Cortes puede ser materia comprendida en el siguiente artículo de la ley fundamental. Creemos, pues, que es preciso ir a la Diputación Permanente.

Como de la mano nos lleva este punto a tratar de la cuestión del trigo, debatida también en el Consejo de ministros de ayer. El Gobierno, por lo visto, ya no aspira a una solución "definitiva", como precipitadamente anunció unos días ha el señor Alvarez Mendizábal. Se contenta con la solución de urgencia. Ya es bastante. Mas, a nuestro juicio, no se ha meditado sobre puntos de gran importancia. Seguimos entendiendo que no se pueden sacar fondos de la cuenta de Tesorería para llevarlos a Crédito agrícola, por vía extrapresupuestaria, sin la aquiescencia de las Cortes. Hace unos días lo razonábamos. Hoy lo volvemos a recordar. He aquí, pues, un segundo tema para la Diputación Permanente de las Cortes.

En fin, se indica como solución de urgencia la desnaturalización del trigo sobrante para destinarlo a pienso, con la consiguiente descongestión del mercado. Nadie nos ha ganado en la defensa de los trigueros españoles, defensa que cuando se promueve en pleno período electoral y a un mes de distancia de los comicios siempre resulta sospechosa. Pero entendíamos y entendemos que lanzarse ya a una desnaturalización, que implica gran pérdida para los intereses del Estado, pudiendo haberse utilizado otros medios, es cosa por demás censurable. Si la desnaturalización se aplica, como parece lógico discurriendo sobre tal supuesto, a los cuatro millones de quintales comprados por virtud de la segunda ley de Autorizaciones tendremos, en primer lugar, una baja importante en el mercado de piensos, con lo que habremos trasladado el problema de un mercado a otro; tendremos además una pérdida enorme para el Estado, pues aunque sólo se pierdan tres duros por quintal, nos aproximaremos a los 60 millones de pesetas; añádase que el régimen de evacuación de tal trigo, ordenado y previsto en la citada ley de Autorizaciones, resultará conculcado por un decreto. Es decir, que sin necesidad se habrá depreciado el mercado de piensos, se cargará al Estado con una pérdida enorme y, por añadidura, se habrá infringido una ley en la que tal pérdida se evitaba. El Gobierno debe meditar si no le conviene, antes de promulgar el anunciado decreto, presentarse a la Diputación Permanente de las Cortes.

Es de lamentar que la prematura disolución del Parlamento dé lugar a todas estas cuestiones, por nosotros previstas y anunciadas en su día. Se dejó sin fórmula la situación de la Hacienda; se dejó sin base legal el problema valutario; quedó sin apoyo en ley el asunto de los trigos. Y como la necesidad apremia es urgente resolver. Bien, pero no infrinjamos la legalidad. El señor Gil Robles ha dicho en repetidas ocasiones que los votos de la C. E. D. A. están a disposición del Gobierno para estas materias en la Diputación Permanente. Creemos que el criterio de otros jefes políticos será el mismo. Vaya, pues, el Gobierno a dicha Diputación, que es el camino recto y constitucional.

Lo del día

Sólo para repetir octubre

Al llamamiento que Largo Caballero dirigió a la C. N. T. para engrosar el Frente Popular ha contestado «Solidaridad Obrera». Una respuesta categórica: «Los socialistas dicen: elecciones. Nosotros decimos: octubre.»

En la puja demagógica de las fuerzas revolucionarias, el que parece más osado no tarda mucho en ver cómo lo superan nuevos y más violentos extremismos.

Los sindicalistas llamados al frente electoral de las izquierdas persisten en su doctrina anarquista, que repudia todo contacto con las instituciones estatales. Nada de elecciones. La revolución en las calles, el asesinato, la depredación, el saqueo: «Solamente octubre; sí, camaradas, octubre ha hecho que nosotros olvidásemos en parte las actuaciones pasadas del socialismo gobernante en el bienio y que considerásemos oportuno mantener relaciones cordiales con los obreros de la U. G. T. en aquello que octubre representaba.»

En cuanto los socialistas intenten recorrer otro camino para llegar a la implantación de la dictadura del proletariado no podrán contar con la C. N. T. como tal organización. Sólo para repetir otro octubre ordenaría aquélla a sus mesnadas que se lanzaran a la lucha. "Quien intente derivar hacia otros derroteros al proletariado es un contrarrevolucionario y debe ser eliminado de los medios obreros».

Otro acuciamiento para preparar el fiasco más rotundo a los republicanos burgueses que esperan ser encumbrados por las fuerzas proletarias para gobernarlas. Tal vez invocarán pactos y promesas. La demagogia ignora todo eso. Para marchar hacia el octubre victorioso que anhelan socialistas y comunistas sobra el lastre. Y los apremios venideros por la izquierda harán que el socialismo arroje precipitadamente y en abundancia el lastre burgués. Lo exigirán las masas solicitadas por otros revolucionarios más exaltados.

Niños alquilados

Los revolucionarios españoles han recurrido al viejo y cruel procedimiento de los mendigos profesionales, alquilando pobres niños para exhibirlos y mover a piedad a las gentes, más buenas que cautas. La expedición de «huérfanos de las víctimas revolucionarias de Asturias», que, dividida en trozos, está paseándose y repartiéndose por diversas ciudades españolas, para servir de pretexto, al compás de «La Internacional», a algaradas y manifestaciones de «puños en alto», al mismo tiempo que se intenta conmover a personas sencillas y hacerlas creer en los «horrores represivos» de la salvajada asturiana, resultá que está compuesta, en gran parte, de niños reclutados por el «Socorro Rojo» a desnaturalizados padres, que los ceden para la propaganda revolucionaria. Hay cuatro hijos de una viuda de hace cuatro años; hay cinco hijos de una soltera...

Ante estos hechos, ¿no tiene nada que hacer el Gobierno? ¿No deben intervenir las Juntas de Protección a la Infancia y aun los Tribunales de Menores Porque bien sencillo es investigar la filiación de esas criaturas exhibidas y castigar a los padres y a los «empresarios» de la tétrica e innoble «tournée».

El espectáculo de unos inocentes niños mezclados entre revolucionarios febriles de odio es una forma grave de corrupción de menores, a la vez que una ocasión al desorden público.

LA PELUCA, por K-HITO

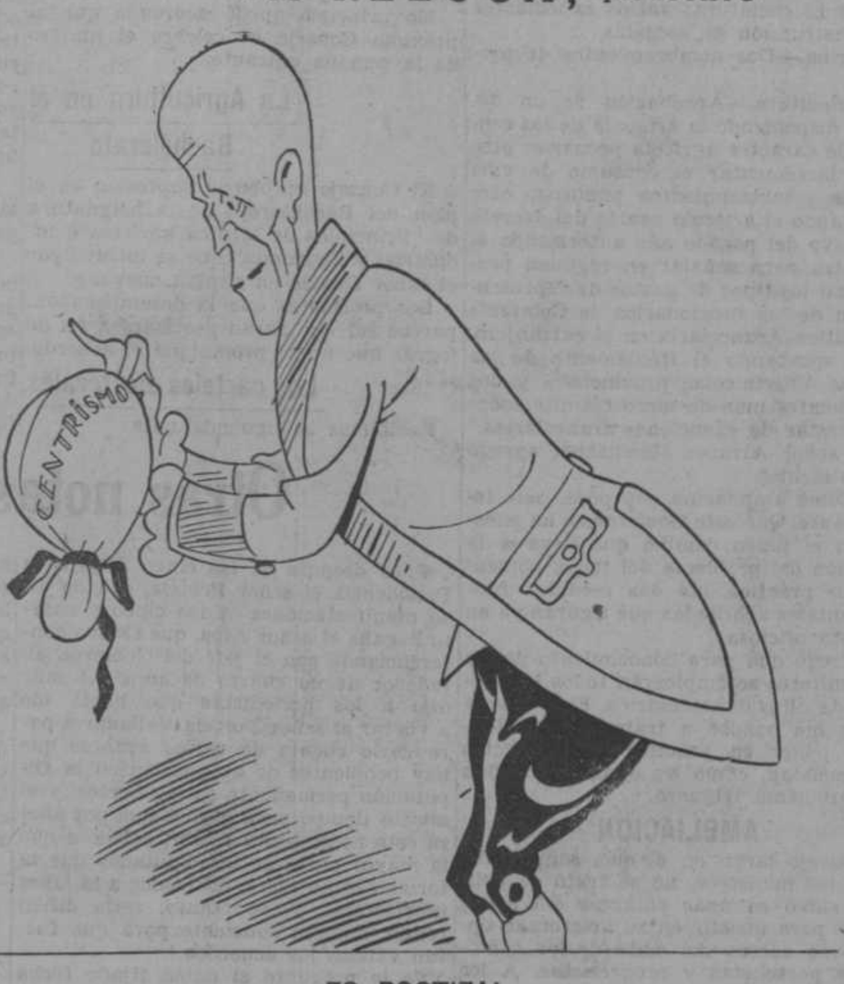

¡ES POSTIZA!

Antes de 48 horas dimitirá Herriot

LOS RADICALES, EN REUNION SECRETA, APRUEBAN OTRO VOTO DE CENSURA AL GOBIERNO

(Crónica telefónica de nuestro corresponsal)

PARIS, 17.—Antes de cuarenta y ocho horas habrá dimitido el señor Herriot. Tal es el plazo que él mismo se ha fijado. Tras del señor Herriot quieren dimitir, por lo menos, dos ministros radicales: los señores Bertrand y Bonnet, y probablemente también el señor Frossard. Y si el antiguo jefe del partido aguarda también a dar estado oficial a su dimisión, ya formal e irrevocablemente decidida, es porque aun continúan las gestiones para que sus correligionarios se queden en el Gabinete. Puede ser que estas gestiones no sean más que un esfuerzo por salvar las apariencias, pues la mayoría del grupo parlamentario y el Comité ejecutivo exigen la dimisión de los ministros radicales.

¿Quién sucedería al señor Laval? Pues, probablemente, el señor Laval. Se atribuye al presidente de la República la intención de confirmar al actual presidente el encargo de formar nuevo Gobierno. Porque hay aquí dos cuestiones distintas. Una de ellas es la división del partido radical; otra, la situación parlamentaria. El partido radical está dividido siempre y sobre todo en vísperas de elecciones generales. Es perfectamente natural, y lo extraño sería lo contrario, porque una tercera parte de los diputados radicales lo son por el apoyo de los socialistas, y otra tercera parte, por el apoyo de los partidos del centro. Pero este es un asunto que interesa al partido.

A pesar de la división, o precisamente a causa de la división, el señor Laval acaba de obtener una mayoría en la Cámara; y en esta situación parlamentaria se fundan los que aseguran que el presidente de la República conferiría otra vez al señor Laval el encargo de formar Gobierno si la crisis se generalizara.

Mas no es necesario ir tan lejos. Tal vez el señor Laval no tenga que sucederse a sí mismo, sino simplemente continuar donde está. A pesar de la confusión y de la inmediata salida del señor Herriot, el presidente del Consejo daba esta tarde muestras de tranquilidad, de seguridad y de optimismo. Mañana, a mediodía, marchará a sus fincas de Auvernia y las reuniones de Ginebra comenzarán el lunes.

Por las explicaciones que el señor Herriot ha dado al presidente del Consejo y por la votación parlamentaria de ayer tarde, el señor Laval considerará la dimisión del señor Herriot como fundada en motivos personales y no en razones políticas. Cree, pues, que en tales condiciones la marcha de un ministro sin cartera no obliga al presidente a marcharse también. Así se explica que al salir esta tarde de la Cámara haya dicho muy sosegadamente: «Pero si no hay crisis.»

En medio de estas variaciones se advierte, pues, una cosa estable, y es, de una manera o de otra, la continuación del señor Laval. También hay en el país otra cosa estable. La actitud de la mayoría de la gente, que no quiere aventuras financieras ni aventuras militares. Una actitud de prudencia, de miedo o de buen sentido, como se quiera, pero que ha sido muy exactamente interpretada por el señor Laval.—**S. FERNANDEZ.**

Otro voto radical

PARIS, 17.—El grupo radical-socialista de la Cámara ha celebrado esta tarde una sesión, a la que han asistido sesenta y dos diputados de un total de 160. Se ha publicado el comunicado siguiente:

"La mayoría del grupo radical-socialista ha decidido someter al señor Herriot y a los demás ministros radicales-socialistas la resolución siguiente: "Los diputados radicales-socialistas, que pertenecen a la mayoría y que no pueden en ninguna circunstancia, dar confianza al Gobierno Laval, aseguran al señor Herriot su simpatía expresa. Están, sin embargo, unánimemente de opinión que la presencia de los ministros radicales-socialistas en el seno de este Gobierno no es compatible con la doctrina radical-socialista, tanto para la política interior como exterior."

El grupo de la Cámara ha enviado una delegación de cinco miembros cerca del señor Herriot para someterle el texto de la resolución.

Los senadores radicales-socialistas terminaron de hablar con el señor Herriot a las nueve de la noche. A la salida declararon:

"El señor Herriot nos ha dicho categóricamente que estaba resuelto a no aceptar la presidencia del partido radical-socialista. Nos ha dicho además que había anunciado al señor Laval su propósito de abandonar el Gabinete, pero que se convino entre ellos que, para evitar una crisis ministerial y no entorpecer la acción del señor Laval en Ginebra, esta dimisión será aplazada hasta la vuelta del señor Laval.

La huelga de estudiantes

PARIS, 17.—La primera jornada de la huelga estudiantil ha sido marcada por diversos incidentes que han sido causa del cierre de la Facultad de Ciencias y del curso preparatorio de Medicina, ya que el orden ha sido perturbado en estas clases.

Nuevo crucero italiano

MILAN, 17.—Los astilleros Ansaldo han entregado en Génova al Gobierno italiano el crucero "Eugenio de Savoia".

El nuevo crucero desplaza 7.300 toneladas. Va equiparado con seis cañones de 152 y 102 y alcanza una velocidad de treinta nudos por hora.

EL "CENTRO" TRABAJA

Destituciones de funcionarios en Galicia. El secretario de la Diputación de Madrid recorre la provincia en coche de la Corporación para hacer portelismo

La izquierda discute porcentajes en las candidaturas

El Gobierno actúa sin que en los medios políticos despierte la menor atención. Cuando se celebra un Consejo de ministros, lo más que pregunta la gente es que si ha habido o no crisis. Lo demás, lo que pueda acordar o resolver el Gobierno, no despierta el menor interés; nadie se preocupa de las decisiones del Consejo de ministros.

Decisiones de pregón electoral

Del de ayer dijeron los ministros que no había sido político. En realidad, lo fué. Las notas y referencias sobre el problema del trigo, facilitadas por el señor Alvarez Mendizábal, han sido juzgadas en los centros políticos como pregón electoral... de mal electorero. Quienes han impedido que el problema del trigo y el de Obras públicas y tantos otros que habían sido estudiados por los Gobiernos anteriores y por sus colaboradores en varios meses, hallaran soluciones ya articuladas, algunas de las cuales habían merecido el asenso de todos los partidos, inventan ahora panaceas rapidísimamente. Leyes de gran interés general que podían haberse aprobado en veinticuatro horas, no han llegado a ser sancionadas. Ahora se trata de buscar medidas sustitutivas, paliativos, porque al buscar remedio sin Cortes, es obligado que sean de menor alcance. Pero se exhibe como pregón electoral la milagrosa solución de todos los problemas.

Por lo demás, el Consejo apenas se ocupa de política electoral. Tal cosa está reservada tan solo al señor Portela, que se considera por encima del Consejo, dictador de sus colaboradores. Los ministros nada saben de política, ni de lo que piensa en realidad el señor Portela. Alguno muy significado le parece absurdo todo eso del centrismo.

El jefe del Gobierno sigue una trayectoria vacilante o sinuosa. Tan pronto anuncia candidaturas «portelistas» por todas las provincias, como se repliega y en su propia tierra, Galicia, busca, sin éxito, el entronque de los suyos en las candidaturas antirrevolucionarias. Unas veces habla esperanzado; otras pasa por claros estados de depresión. Como síntoma de ese estado de espíritu inseguro o de ese convencimiento del fracaso a que está llamada su aspiración de mentor de un gran sector «centrista», se señala la actitud del «Pueblo Gallego», de Vigo, propiedad del presidente del Consejo, que concentra todo su ataque a la desesperada contra la C. E. D. A. Varios ex diputados gallegos decían ayer en el Congreso, que, sin duda, por el anuncio de una candidatura por Pontevedra, a base de cinco de la C. E. D. A., radicales y un monárquico sin centristas, el "Pueblo Gallego», lo mismo ensalza a revolucionarios que publica un artículo más bien favorable a Renovación Española y a su fuerza. Esto no es obstáculo para que el inspirador de aquel periódico, el señor Portela Valladares, hable en Madrid en tono moderado y hasta admirativo para la C. E. D. A., que considera tan solo como transitoriamente extraviada, pero con la que habrá que contar en el futuro para toda obra nacional.

Quimera que se desvanece

Parece que las aspiraciones portelistas se van reduciendo. La quimera de 150 portelistas y progresistas se desvanece. Ahora se piensa tan sólo en un grupo pequeño, que ante dos fuerzas igualadas pudiera ser árbitro, sobre todo, en posible convivencia con algunos sectores de aquellos bloques.

Ejemplos de política electoral

La actuación electoral del Gobierno o de sus seguidores es contumaz. En Lugo se han dado destituciones de funcionarios y bien cerca de Madrid, en su provincia, hay testimonio de la falta de escrúpulos de los candidatos de improvisado portelismo. Decimos improvisado porque se trata del secretario de la Diputación provincial, don Sinesio Martínez, delegado gubernativo en la Dictadura, designado para el cargo que ocupa en época del bienio y ahora portelista o centrista. Los gestores provinciales recorren la provincia en los coches de la Diputación. Los ex diputados de la C. E. D. A. nos lo afirmaron así anoche. Ayer estuvieron tales gestores en Paracuellos y otros pueblos del distrito de Alcalá y habían recorrido también otros distritos. Visitan y coaccionan a los secretarios y reúnen a varias personas para hablarles de qué necesidades siente el pueblo y "pasar la factura".

Las izquierdas

Las izquierdas han comenzado a trabajar en la formación de candidaturas. A tal fin se reunieron ayer los señores Azaña y Martínez Barrio con los representantes socialistas. Han acordado pedir a los Comités provinciales que hagan los acoplamientos de modo que los envíen el lunes, para que luego sean estudiados en Madrid.

Los republicanos aspiran, según dicen, a tener el 60 por 100 de los candidatos. ¿Lo lograrán? Parece difícil.

El señor Azaña reunió al Comité de su partido para examinar esta espinosa cuestión de los acoplamientos.

Hacia el frente contrarrevolucionario

El bloque contrarrevolucionario va haciéndose en las diferentes provincias, y en varias de ellas se han llegado a acuerdos sin necesidad de intervenciones importantes de Madrid. Las cuestiones dudosas dan lugar a frecuentes cambios de impresiones entre políticos de «centro», pero de verdadero centro, y de derechas de todos los matices.

Detienen en Brasil a un directivo comunista

FUE UNO DE LOS PROMOTORES DE LA REVOLUCION

RIO DE JANEIRO, 17.—La Policía ha detenido al secretario general del partido comunista del Brasil, Adalberto Andrade Fernández, a Elsa Fernández y a Pedro Luis Texeira. Se han encontrado documentos que acreditan que dichos individuos sostenían relaciones con Berger y Prestes. Noticias no confirmadas informan que Adalberto estaba encargado de los fondos comunistas y que remitía importantes sumas a los rebeldes del norte.—**United Press.**

NUEVO COCHE MOTOR CON ANTRACITA

COLONIA, 17.—Esta tarde ha realizado un viaje de pruebas entre Aquisgrán y Erkelenz el nuevo coche motor construído en las fábricas Deutz y alimentada con antracita. Las pruebas han sido satisfactorias.

Indice - resumen

18 enero 1936

Deportes .... Pág. 4
Bolsas .... Pág. 4
Crónica de sociedad .... Pág. 5
Charlas del tiempo .... Pág. 5
La vida en Madrid .... Pág. 7
Cinematógrafos y teatros ... Pág. 7
Notas gráficas de actualidad. Pág. 8
Folletín .... Pág. 9
Anuncios por palabras. Págs. 8 y 9
Aventuras del Gato Félix ... Pág. 9
Notas del block .... Pág. 10

—o—

MADRID.—El Ayuntamiento declarará lesiva la venta de terrenos de la Casa de Campo.—En la Universidad se promovieron ayer algunos disturbios.—Cursillo sobre la familia cristiana, organizado por la Asociación diocesana del Clero **(página 5).**

—o—

PROVINCIAS. — Siguen los trabajos para la unión de derechas en Barcelona. Un condenado a doce años por tentativa de incendio de autobús. Llegan treinta motocicletas con "radio" para la Policía (Barcelona).—Condena de doce años al ex alcalde socialista de Aller (Asturias) **(página 3).**

—o—

EXTRANJERO. — Herriot anuncia que dimitirá dentro de cuarenta y ocho horas.—Causa inquietud la salud de Jorge V.—Ha muerto Rudyard Kipling.—Un ministerio para el rearme en Inglaterra.—Italia asistirá al Consejo de la S. de N.—Ha sido encontrado sano y salvo el aviador Ellsworth **(páginas 1 y 10).**

Ellsworth y su piloto en salvo

Faltaban noticias desde que emprendieron el vuelo en el Antártico el día 24 de noviembre. Los ha encontrado el barco inglés "Discovery II"

LONDRES, 17.—El ministerio de Colonias anuncia que, según un mensaje del capitán del «Discovery II», han sido hallados vivos y en buena salud el explorador Ellsworth y el piloto Hollick Kenyon.

* * *

LONDRES, 17.—Un mensaje recibido del barco «Discovery» dice que el aviador Kenyon ha embarcado a bordo y que disfruta de perfecta salud. Kenyon ha explicado que se acabó la gasolina del avión a 20 millas de Pequeña América. Ha declarado también que su compañero Ellsworth sufre un ligero resfriado. Agregó que les falló la «radio» debido a que una clavija del transmutador no funcionó. — **United Press.**

* * *

LONDRES, 17.—El Comité del Discovery de Londres ha recibido hoy un mensaje de «radio» lanzado por el «Discovery II», en el que se anuncia que el aviador Ellsworth ha sido trasladado a bordo a las nueve y treinta y siete de la noche del día 16 de enero.—**United Press.**

* * *

Allá por el año 1892 un muchacho de once años anunció a su madre que estaba preparando un vuelo hasta la Luna, con tan firme propósito, que para procurarse medios escribió a un amigo de su padre, diputado del Congreso norteamericano, rogándole que gestionase un crédito para la atrevida empresa; este muchacho se llamaba Lincoln Ellsworth. Ya de hombre es como si hubiese persistido en el propósito: los sueños del niño no se han realizado, evidentemente, pero el hombre ha dedicado su actividad a la exploración de las regiones en torno a los dos polos, las más semejantes al mundo lunar, tal como parece ser.

Curioso tipo de hombre. Es un explorador y nada más. Quizás fuese más exacto decir un viajero. "Yo no sé muy bien para qué será útil esto que hago", les decía a los periodistas al contar su expedición antártica de 1933, pero la historia de la civilización corre paralela a los nuevos conocimientos, y lo desconocido es siempre una tentación." Por lo demás, Ellsworth, nacido en Chicago, hijo de un hombre que dejó al morir 1.200.000 dólares, declara que las ciudades le abruman. "Hay demasiada comodidad, demasiado lujo. Sólo me encuentro bien a cielo abierto, buscando lo desconocido."

Vocación irresistible sin duda. Con la fortuna heredó un castillo en Suiza, en de Leuzbrirg, una villa en Florencia y un "Rolls". En los intervalos de las expediciones polares, Ellsworth pasa unos meses en Suiza en el castillo viejo, monumento donde vivió Barbarroja, el emperador alemán. Hace a pie largas excursiones; el "Rolls" le espera aquí y allí con el equipaje. Cuando está en América se mantiene "en forma", practicando la lucha en el Club Atlético de Nueva York.

Los polos le atrajeron hasta 1925. Pero había vivido al aire libre como ingeniero en la construcción del ferrocarril del Pacífico y como buscador de oro en Alaska y en las Montañas Rocosas. En 1924 la Universidad norteamericana John Hopkins le envió a los Andes en una expedición de estudios geológicos. Y en 1925 encontró a Amundsen.

El célebre explorador noruego estaba a la busca de quien financiase un vuelo al polo norte. Ellsworth acudió a la llamada y en la primavera de aquel año salieron con dos aviones para llegar hasta el polo ártico. La aventura estuvo a punto de terminar de mala manera, pues los aviones tuvieron que posarse en el hielo y difícilmente lograron salir. Al año siguiente Ellsworth contribuyó también a equipar el "Norge", el dirigible en el que con Amundsen y Nobile voló sobre el polo. Luego su atención se volvió al Antártico, y, por último, se fijó en un objetivo geográfico de alto interés: descifrar el enigma del continente que rodea al polo sur. ¿Es una tierra sola o son dos grandes islas?

Para averiguarlo, Ellsworth, en colaboración con el famoso explorador sir Hubert Wilkins, ha hecho tres tentativas, perseguido en todas ellas por la mala fortuna. A decir verdad, en este último vuelo, el que más alarma ha producido por el silencio de la «radio», es la que parece haber logrado el éxito, puesto que el objetivo era reconocer las regiones entre la bahía de las Ballenas, donde se levanta la base de operaciones de Byrd, y el mar de Weddell en el lado opuesto del Antártico.

La primera expedición en 1933 fracasó por haber sufrido una avería, que mejor se debe llamar un desastre, el avión llamado la «Estrella Polar», en que había de realizarse el vuelo. Los expedicionarios llegaron en diciembre a la bahía de las Ballenas a bordo de un barquito ex noruego, el «Wyatt Earp». Luchando con grandes dificultades consiguieron aproximarse a la barrera helada, pero el avión, poco después de desembarcado, fué triturado literalmente por los hielos.

En 1934 prepararon la expedición en sentido inverso, desde el mar de Weddell hasta la bahía de las Ballenas. El buque era, como también ahora, el "Wyatt Earp", capitán Wilkins. En 1933 y 1934 llevó como piloto aviador a Balchen, un ex compañero de Amundsen, hombre experto en las regiones polares. Desembarcaron en la isla de la Decepción, y allí esperaron cuatro mortales meses, sin que en todos ellos les ofreciera el tiempo el respiro de veinte horas necesario para el viaje hasta la bahía de las Ballenas.

La tercera tentativa, la actual, siguió el mismo plan del año anterior. Sólo varía el lugar de salida que en este viaje ha sido las islas Dundee, y el piloto, en vez de Balchen, llevan a Horlick Kenyon. Una vez desembarcados los aviadores el "Wyatt Earp" salió para la bahía de las Ballenas a recoger a Ellsworth y a su piloto, una vez efectuado el vuelo. Para estar en condiciones de esperar, los aviadores llevaban chocolate y "penmican" en cantidad suficiente para vivir ocho semanas. La distancia que era preciso recorrer es de unos 4.000 kilómetros.

Según lo que se desprende de los telegramas, el vuelo se ha hecho casi como estaba planeado, salvo que el aterrizaje ha sido forzoso por haberse agotado el combustible, y en distinto lugar de la bahía; pero la travesía del continente se ha conseguido.

Los aviadores habían salido el día 24 de noviembre. Desde entonces faltaban noticias, y a causa de ello se organizó una expedición de socorro, que después de perder un avión en Atalanta hubo de embarcar otro, en el que no había sitio para el mecánico; pero con objeto de no perder tiempo se decidió hacer la reparación a bordo del «Wyatt Earp». Al mismo tiempo el veterano «Discovery II», barco inglés destinado a estudios polares, que cruzaba por el Antártico, fué encargado de acudir a la Bahía de las Ballenas por si los aviadores habían llegado hasta allí. Así había sucedido, afortunadamente.

R. L.

(Véase la información gráfica recibida por avión en la plana 6.)

Se reúnen las ramas de Acción Católica

Los cuatro presidentes de los Consejos Superiores de las ramas de Acción Católica celebraron ayer por la tarde una reunión con el presidente y secretario de la Junta Central, para tratar de asuntos comunes a unos y otra.

La presidenta de la Confederación de Mujeres Católicas expuso un proyecto de cooperación de la Acción Católica al sostenimiento de Culto y Clero, y se acordó que se lleve a cabo con la ayuda de las demás secciones.

La presidenta de la Juventud Femenina de Acción Católica desarrolló los planes de esta rama sobre una campaña de divulgación del Evangelio, y se acordó, asimismo, que las demás secciones cooperen a realizarla.

Existe el propósito de dar periodicidad a estas reuniones, a fin de coordinar las actividades de las ramas entre sí y de ellas con la Junta Central.

El Congreso de la Prensa Católica, el 18 de mayo

Se clausurará el día 21, fiesta de la Ascensión

ROMA, 17.—El Papa ha recibido al conde la Torre, presidente de la Unión Internacional de la Prensa Católica, quien le dió cuenta de la reunión celebrada en París para la preparación del Congreso Internacional que ha de celebrarse en Roma.

Este Congreso de la Prensa católica se inaugurará el 18 de mayo y se clausurará el día 21, fiesta de la Ascensión.

El Pontífice dió su aprobación a las deliberaciones de París y se congratuló del prometedor desarrollo de la Unión Internacional, cuyos Estatutos serán aprobados en Roma.—**Daffina.**

Audiencia

ROMA, 17.—El Papa ha recibido a treinta alumnos del curso superior del Seminario de Budapest, que hacen un viaje de estudio por Italia.—**Daffina.**

Un comentario de "L'Osservatore"

ROMA, 17.—«L'Osservatore» comenta la noticia de Berlín de que el ministro de Hacienda ha dispuesto poner una tasa a los donativos que los fieles ofrecen por la celebración de las misas, y dice que la tentativa sectaria no es ni siquiera nueva. También los masones italianos de tiempos pasados quisieron tomar una iniciativa análoga, que no tuvo el resultado que querían, porque esa tasa no puede sujetar a control cantidades fijas, toda vez que se trata de donativos voluntarios de índole privada y delicada. El procedimiento tiene por fin ofender esencialmente y de una manera cínica a la santidad y libertad de la Iglesia. «L'Osservatore» concluye diciendo que los judíos no tasaron el sacrificio del Gólgota, y, en cambio, lo tasan los perseguidores de los judíos.—**Daffina.**

La salud de Jorge V inspira inquietud

LONDRES, 17.—Se anuncia oficialmente que el rey Jorge guarda cama a consecuencia de un enfriamiento. Su majestad se encuentra en Sandringham hacia donde el príncipe de Gales se ha dirigido esta tarde. Se insiste en que el monarca guarda cama como precaución y se asegura que el príncipe de Gales volverá a Londres el domingo próximo.

El parte facultativo

LONDRES, 17.—Se ha publicado esta tarde en Sandringhan el siguiente parte facultativo:

«El catarro de bronquios que padece el rey no tiene gravedad, pero han aparecido signos de debilidad cardíaca que deben ser mirados con cierta inquietud».

Al efectuar sus compras haga referencia a los anuncios leídos en EL DEBATE

Vuelven a funcionar los plenos de los Jurados mixtos

El censo electoral social queda abierto para nuevas inscripciones. Un plan sobre el problema del trigo

Una nota del ministro de Hacienda acerca de la situación de la Hacienda

A las dos y cuarto de la tarde terminó el Consejo de ministros en la Presidencia.

El primero en salir fué el ministro de Hacienda, señor Rico Avello, a quien preguntaron los periodistas cómo habían tardado tanto en terminar.

—Ha sido un Consejo en el que trabajamos mucho—dijo el señor Rico Avello—. Nos hemos ocupado de cuestiones de Hacienda y de Agricultura con gran extensión.

El señor Rico Avello entregó una nota a los informadores y terminó diciendo que el señor Alvarez Mendizábal les daría la referencia; que también les entregaría otra nota de asuntos de Agricultura.

Poco después salieron los señores Cirilo del Río y Portela. Este, dirigiéndose a los periodistas, dijo:

—No hay nada, señores. No puedo decirles más de lo que el señor Alvarez Mendizábal les dirá en la referencia. Ha sido un Consejo en el que se ha trabajado mucho. Hemos estudiado cuestiones del trigo, que nos han llevado mucho tiempo, y también el problema vitivinícola. El ministro de Hacienda ha hecho una exposición seria, clara y concienzuda de temas de Hacienda, que son del más alto interés para los españoles.

—¿No se ha tratado nada de política y de Ayuntamientos?—preguntó un informador.

—No; de esto, nada.

—¿Cuándo se celebrará nuevo Consejo?

—Vamos a descansar de éste, y ya veremos.

Una nota del ministro de Hacienda

Al terminar el Consejo, el ministro de Hacienda, que fué el primero en salir, facilitó la siguiente nota:

«El ministro de Hacienda examinó ante el Consejo los asuntos más importantes de su departamento. Empezó el señor Rico Avello poniendo de relieve, con toda su significación, el alza que diariamente experimentan en Bolsa los diferentes valores, y ofreció un cuadro comparativo de cotizaciones de los días 14 de enero de 1935 y 16 de enero de 1936, del que sirven de ejemplo las siguientes comparaciones de cambio en la Bolsa de Madrid: Valores, 4 por 100 interior, 71 por 100 el 14 de enero de 1935, y 79,50 el 16 de enero de 1936; 4 por 100 exterior, 85,50-96,25; 5 por 100 amortizable 1927, sin impuesto, 101,75-102; idem idem con impuesto, 91,50-98,75; 3 por 100 amortizable, 75,50-81,50; 4 por 100 de 1928, libre, 91,50-98,50; Deuda ferroviaria 5 por 100, 99,75-101,25; idem idem 4.50 por 100 de 1929, 91,60-98,50; acciones del Banco de España, 571 por 100-588.

Señalada la normalidad bursátil, expresión de la confianza que el Gobierno inspira, mostró el señor Rico Avello a sus compañeros un avance muy satisfactorio de la liquidación del presupuesto de 1935. Un resumen de ese avance de liquidación (que con todo detalle en fecha próxima se hará público) puede consignarse así.

Avance de la liquidación del presupuesto de 1935.—Pagos líquidos por todos conceptos en 1935, 4.555,55 millones; ingresos por todos conceptos en el mismo período, 4.455,59; exceso de los pagos sobre los ingresos, 99,96; pero como de los expresados ingresos corresponden a Deuda 316,14, el exceso de los pagos sobre los ingresos ordinarios es de 416,10 millones.

Las cifras anteriores dicen que el déficit inicial calculado de 788 millones de pesetas ha quedado, en realidad, reducido por la influencia, muy principalmente de la reanimación de la economía y del aumento de los negocios a la cifra de 416 millones de pesetas.

Tan alentadora liquidación del ejercicio de 1935 permite mirar y afrontar el porvenir con tranquila decisión, y nace confiar en que, traducido en un año de paz con incrementos aun más firmes de la economía y de los negocios, el tecundo designio político del Gobierno se conseguirá la ansiada nivelación en el ejercicio de 1936 con sólo atender a mantener la buena recaudación al calor de aquellos incrementos que del cumplimiento seguro de los expresados designios políticos forzosamente han de derivarse.

El señor Rico Avello sometió seguidamente a examen del Gobierno la situación de la cuenta de Tesorería, la cual ofrece un margen de crédito suficiente (257 millones de pesetas) para afrontar, por sí sola, las necesidades normales durante el primer trimestre actual. No obstante, y aunque en este mismo mes se mejorará naturalmente la situación de dicha cuenta, el ministro de Hacienda acudirá en momento oportuno, con la aprobación del Gobierno, y sobre la base de las autorizaciones legislativas existentes, a las emisiones, que asegurarán una gestión normal al Gobierno que al actual haya de suceder.

A continuación hizo el ministro de Hacienda un estudio detenido de la política de conversiones, aceptándose por el Consejo las orientaciones consignadas por el señor Rico Avello en su declaración de 9 del actual. Y después de examinar a fondo todos los aspectos derivados de las restricciones subsistentes, explicó al Consejo de ministros la situación de atraso en que encontró las operaciones de divisas del Centro de Contratación de Moneda, exponiendo sus puntos de vista y sus iniciativas, que por el Gobierno fueron compartidos, para llegar lo más rápidamente posible a la normalización de aquellas sus operaciones en todos sus aspectos.

Referencia oficial

El señor Alvarez de Mendizábal entregó la siguiente nota:

"El Consejo dedicó el comienzo de su reunión a estudiar el informe del señor ministro de Hacienda, reflejado en la nota que él personalmente habrá facilitado. El señor ministro de Hacienda propone un decreto, que el presidente hace suyo y el Consejo aprueba, por el cual se modifica el artículo 1.° del de 21 de marzo de 1935 en el sentido de que las cantidades concedidas y que se concedan por la Junta de Socorros de Asturias a las Corporaciones públicas se entenderán en concepto de indemnización, la que no podrá ser mayor que el importe de los daños materiales sufridos ni exceder de la suma anual de gastos de la Corporación de que se trate.

Seguidamente se despachan: primero, proyecto de decreto aprobando el reglamento a que se han de someter las instalaciones petrolíferas; segundo, ídem ídem aceptando definitivamente por el Estado la cesión gratuita por el Ayuntamiento de Sanlúcar de Barrameda de un solar para la construcción de la casa de Correos y Telégrafos; tercero, desestimando recurso de la Compañía de Riotinto, limitada, y confirmando el acuerdo del Jurado de Utilidades en 43,90 por 100 la cifra relativa de sus negocios en España para el trienio 1929 a 1931; cuarto, proyecto de decreto haciendo extensivos al Instituto de Carabineros los preceptos de la ley de 4 de diciembre del 35, por la que se dispuso pasen los subtenientes a formar parte de la oficialidad con la categoría única de alféreces.

Después se trató ampliamente del problema del trigo, y estudiado con la mayor escrupulosidad todos sus matices, el Gobierno se dispone a abordar su plena solución, disponiendo inmediatamente la desnaturalización de todo el trigo sobrante con relación a las necesidades del consumo nacional, para dedicarle a pienso, y establecer rápidamente un servicio de Crédito Agrícola, fácil, rápido y eficaz, que determine un inmediato y suficiente remedio de las necesidades más perentorias de los agricultores. Inmediatamente se adoptarán aquellas medidas que conduzcan a la efectividad de esos dos poderosos medios de solución.

Ya al final del Consejo el ministro de Estado dió cuenta de la situación internacional y de otros pequeños asuntos de trámite. El de Trabajo y Justicia dió cuenta de la distribución de dos relaciones de cantidades para obras en auxilio del paro obrero, por un importe total de unos 10 millones de pesetas.

Se aprobó un decreto restableciendo el funcionamiento de los plenos de Jurados mixtos, y otro modificando el artículo 6.° del Reglamento de las Escuelas de Criminología. Otro ampliando el plazo para la rectificación del censo electoral; otro dejando en suspenso la aplicación de los decretos de 24 de mayo, 10 de octubre, 29 de noviembre y 4 de diciembre de 1935, reorganizando los servicios centrales de Sanidad y Beneficencia, y una pequeña combinación de personal de la magistratura.

El de Instrucción Pública propuso, y se aprobó, un decreto creando en Oviedo el Patronato para la reconstrucción de la catedral basílica. Otro disponiendo que los estudios del Bachillerato se ajusten al decreto de 29 de agosto de 1934; otro ordenando que los estudiantes naturales de Portugal que cursen sus estudios en Universidades españolas obtengan exención del pago de los derechos de la expedición de los títulos de Licenciatura; varios expedientes de construcción de escuelas.

Marina.—Dos nombramientos de personal.

Agricultura.—Aprobación de un decreto disponiendo la armonía de los centros de carácter agrícola pecuario; otro para incrementar el consumo de vino en los establecimientos públicos; otro derogando el artículo cuarto del decreto de mayo del pasado año autorizando al ministro para señalar en régimen provisional los tipos de gastos de representación de los funcionarios de Comercio y Política Arancelaria en el extranjero. Otro aprobando el Reglamento de las Juntas Vitivinícolas provinciales y dos expedientes más de mero trámite sobre propuestas de exenciones arancelarias."

El señor Alvarez Mendizábal agregó verbalmente:

—Como ampliación hay poco, pero interesante. Que este Gobierno se ha puesto en el único camino que lleva a la solución del problema del trigo, poniendo en práctica las dos médidas fundamentales acordadas que figuran ya en la nota oficiosa.

Agregó que para conocimiento de los agricultores se emplearán todos los medios de difusión necesarios. Esta misma tarde me pondré a trabajar—añadió—para poner en práctica los proyectos que señalan, como les digo, la solución del problema triguero.

AMPLIACION

Consejo largo en el que, según afirman los ministros, no se trató de política salvo en unas palabras del presidente para insistir en su inveterado optimismo acerca del éxito de los candidatos portelistas y progresistas. A los ministros les ha parecido, en general, bien el manifiesto de las izquierdas.

Para salvar los daños de la disolución

Por lo demás, largo estudio de muchos asuntos que ya estarían resueltos, de no haber sido cerradas las Cortes. Así, por ejemplo, ahora preocupa al Gobierno el retraso habido en algún ministerio para enviar a provincias los fondos aprobados por la Junta del Paro, como consecuencia de la ley del señor Salmón. De haber permanecido las Cortes abiertas seguiría su curso para el año aquella ley y estaría aprobado el plan de Obras públicas del señor Lucía.

Largo tiempo ocupó también el asunto de trigos, para resolver el cual se había preparado por el último Gobierno que actuó en las Cortes, un plan articulado para atender a las necesidades del momento y otro para regular definitivamente el mercado. Ambos tenían necesidad de ser sancionados por las Cortes. Abarcaban, desde luego, la extensión considerable del crédito agrícola.

Lo del trigo

Ahora el señor Alvarez Mendizábal tiene que atenerse a medidas de menor envergadura, y esas mismas tendrán que ir, sin duda, a la Diputación Permanente.

La fórmula del señor Alvarez Mendizábal consiste en separar del consumo para trigo panificable el exceso que existe en la producción y extender el crédito agrícola sobre el trigo en cuantía suficiente y con pequeño interés. Cuando se descongestione la oferta por los préstamos y se haga la revalorización de las existencias, desnaturalizando para piensos el trigo sobrante, cree el señor Alvarez Mendizábal que se podrá ir con toda libertad al comercio libre o con tasas flexibles, porque para entonces en el mercado habrá precios remuneradores. Este puede ser un primer paso para el establecimiento de una red suficiente de silos o el mercado regulador, pero más adelante. La necesidad del consumo, según el ministro de Agricultura, es de 35 millones de quintales métricos, y la producción anual del producto oscila entre 42 y 43, sobrando, por tanto, cada año unos seis o siete millones de quintales.

El Gobierno—agrega—no puede almacenar este trigo sobrante para años próximos, porque carece de locales en condiciones, y tampoco puede exportar, porque los precios que rigen en el mercado mundial son muchos más bajos que los del mercado español.

No queda al Gobierno otro camino que el desnaturalizar el trigo para piensos. La baja que esto supone se puede cubrir—dice—con el importe de la recaudación del canon que pagan los agricultores, y, en todo caso, con diez o doce millones de pesetas que aportaría el Estado. El señor Alvarez Mendizábal llevará a un Consejo próximo un decreto en el que se recojan todas estas medidas. Para evitar la baja de otros cereales que sirven para piensos, que esta propuesta produciría, se estudia la prohibición de determinadas importaciones.

Después trató el ministro de Agricultura del proyecto que trata de resolver el problema vitivinícola. En él se trata de obligar a los dueños de los bares, cafés y hoteles, a que incluyan una ración de vino en los cubiertos que excedan de tres pesetas, como señala una ley votada por las últimas Cortes. Se obligará también a los dueños de estos establecimientos, que a la vista del público, el vino sobrante de cada botella se vacíe en unos recipientes especiales, que impida su posterior utilización.

La Hacienda

La situación de la Hacienda ocupó también la atención del Consejo. Este aspecto está suficientemente recogido en la nota del señor Rico Avello, nota que el señor Chapaprieta ha comentado cuando se la enseñaron los periodistas en el sentido de que era un franco reconocimiento de que había cumplido durante su gestión ministerial lo que había prometido. Un déficit calculado en 800 millones ha quedado reducido a 400.

El señor Rico Avello se ocupó asimismo de los depósitos de oro español en Francia desde la gestión del señor Prieto. Este depósito cuesta veinte millones, y se ha tratado de si debe continuar esta carga hasta que sea posible redimirlo, o si considerar ese oro como exportado. No ha habido aún decisión.

Se habló también del desdoblamiento de los ministerios de Agricultura e Industria y Comercio; pero resulta que esta medida ofrece dificultades considerables a virtud de la ley de Restricciones.

La Asamblea de transportistas

El ministro de Obras públicas y Comunicaciones dijo que hasta él habían llegado protestas de algunas entidades pidiendo que se aplazara la asamblea convocada para el día 20, a la que habrían de asistir cuantos están interesados en los transportes de viajeros y mercancías por carretera y ferrocarril.

En principio quedó acordado que el próximo Consejo se celebre el martes de la semana entrante.

La Agricultura en el Bachillerato

El Consejo aprobó la supresión en el plan del Bachillerato de la asignatura de "Principios de técnica agrícola e industrial y Economía" que se incluyó por el señor Dualde en el plan nuevo.

Los profesores que la desempeñaban, parece ser que harán gestiones a fin de lograr que no se promulgue el acuerdo.

Los carteles electorales

Recibimos la siguiente nota:

"El gobernador civil señor Morata nos manifiesta que le interesa hacer público, para que llegue a conocimiento de las organizaciones políticas, que la fijación de carteles de propaganda electoral, así como toda otra clase de impresos, exige, como requisito previo e indispensable, la presentación en el Gobierno Civil de tres ejemplares de los mismos, en la forma que determina la ley de 26 de julio de 1883."

La querella contra De Pablo Blanco

Los periodistas visitaron ayer mañana al fiscal general de la República, señor Iglesias Corral, para inquirir noticias sobre el rumor que ha venido circulando sobre una supuesta querella contra el ex ministro de Agricultura señor De Pablo Blanco por las manifestaciones que ha hecho sobre el señor Portela Valladares.

Los periodistas preguntaron al fiscal si había recibido órdenes o indicación para proceder en el sentido indicado.

—Es falso—repuso—que yo haya recibido orden concreta o indicación alguna para proceder contra nadie. Sin embargo, tengo noticias de que, en efecto, hay algunas actuaciones, porque los funcionarios correspondientes han creído deber instarlas en el ejercicio de sus funciones.

Otras notas políticas

Poco después de las cinco llegó a la Presidencia el señor Portela, que no hizo manifestaciones. A las cinco y cuarto llegaba el señor Alba, que estuvo conferenciando con el jefe del Gobierno alrededor de un cuarto de hora. Al salir dijo a los periodistas que había ido a visitar al señor Portela Valladares para darle cuenta de varios asuntos que hay pendientes de aprobación en la Diputación permanente de las Cortes, y al mismo tiempo para decirle que por ahora ésta no se podrá reunir, debido a que la mayor parte de los diputados que la forman están fuera, dedicados a la labor preelectoral, y, por tanto, sería difícil reunir número suficiente para que fueran válidos los acuerdos.

Se le preguntó si había fijado fecha de reunión de la Diputación, y contestó negativamente. Espera a que pueda reunirse suficiente número de diputados para entonces convocarla.

Según Portela sólo ha habido un crimen social

A las ocho y media, abandonó la Presidencia el señor Portela. Al salir dijo a los informadores:

—Nada, señores. Ya estarán ustedes enterados de la visita que me ha hecho el señor Alba. Hemos hablado de la próxima reunión de la Permanente, en la que habrá algunos asuntos pendientes y he de mandar otros dos o tres.

—¿Se ha fijado la fecha del próximo Consejo?

—Creo que será el lunes; pero ya les he dicho que la fecha está fijada todavía, pues estamos esperando a que queden redactados los decretos sobre los asuntos de que hemos tratado, para poder llevarlos y aprobarlos en ese próximo Consejo.

—Esta tarde—dijo un periodista—ha habido otro crimen social.

—¿Otro?—preguntó el señor Portela.

—Sí; un crimen.

—Es que esa frase de «otro crimen» parece indicar que ha habido más de uno. Sí—agregó el señor Portela—. Ha habido un crimen social, aunque, en realidad, no se les puede llamar a todos de carácter social.

—¿Se conoce ya el móvil de este atentado?

—Sí; el origen, se sabe ya. Me parece que sí; pero esas cosas son un pleito local, concreto. Ya veremos de ponerles remedio que bastante se ha adelantado ya, lo cual no quiere decir que no haya que hacer nada más.

El jefe del Gobierno recibió las siguientes visitas: señor Torrás, de Barcelona; señor Garnica, con una comisión de banqueros; señor Benayas, señor Raventós, señor Moya y al director general de Seguridad.

Acta notarial sobre una reunión

La Junta Nacional contra el Paro fué convocada a reunión el día 10 del corriente, sin la asistencia de los vocales parlamentarios que con arreglo a la ley de su creación forman parte de ella. Ante este proceder, sin que previamente hubiera una destitución de los mismos por parte del Gobierno—que también hubiera sido ilegal, pues los nombramientos de vocales parlamentarios en dicha Junta los hace la Cámara—el ex diputado de la CEDA y miembro de la Comisión, don José María Hueso, requirió ante el notario señor Núñez Lago al secretario de la Junta, señor Segurado Guerra, para que contestara a las siguientes preguntas:

¿Se celebró en el día de ayer sesión del Pleno de la Junta Nacional contra el Paro? ¿Cuándo se hicieron las citaciones? ¿Por qué no se citó a los vocales que en representación del Parlamento forman parte de dicha Junta? ¿Se cumplimentó el acuerdo de la Junta de elevar consulta a la Cámara de Diputados sobre si podían continuar éstos formando parte de la Junta en caso de disolución de las Cortes? ¿Se ha tenido este informe en cuenta para dejar de citar a la sesión de ayer a los repetidos vocales diputados?

Asistieron también a la diligencia notarial los vocales parlamentarios de la Junta, ex diputados señores Navarro López y Pedregal. El secretario contestó a las preguntas mencionadas que la Junta se reunió el día 10 y que las citaciones se hicieron el día 9, no incluyendo en ellas a los vocales parlamentarios por orden del presidente. El acuerdo de consultar a la Cámara de Diputados se cumplimentó, pero que aun no había llegado a la Secretaría el informe de aquélla.

Los señores Navarro López y Pedregal, a preguntas del señor Hueso declararon que, según la ley de 25 de julio de 1935, la Junta no puede funcionar legalmente sin la asistencia de la representación parlamentaria.

En vista de ello el señor Hueso formuló ante el secretario de la Junta su formal y expresa protesta, a la que se sumó el señor Navarro López.

Terminó la diligencia notarial haciendo constar el secretario de la Junta que sólo había intervenido en el acto al efecto de contestar a las preguntas formuladas, siendo inexistente para él el resto del acta.

Los federales de Pi

El partido Federal Pimargallano ha publicado una nota en la que anuncia su acuerdo de no presentar candidatos en la próxima contienda electoral. Agrega que "para las próximas constituyentes" presentará candidatos que defenderán el programa aprobado en 1883 y 1894.

Entrega de conclusiones

La Directiva de la Defensa de la Propiedad Urbana ha entregado en la Presidencia del Consejo las conclusiones aprobadas en el I Congreso de la Propiedad, celebrado recientemente.

Condena de doce años al ex alcalde de Aller

Acusado de jefe revolucionario en aquella zona asturiana

OVIEDO, 17.—En el cuartel de Pelayo se celebró un Consejo de guerra contra el ex alcalde socialista de Aller, Florentino Rodríguez Palacios. Varias personas le acusan de haber sido jefe revolucionario de toda la zona de Aller, donde, como se sabe, fueron fusiladas varias personas, entre ellas el párroco de Moreda, y asaltado el domicilio del Sindicato de Mineros Católicos, donde asesinaron a dos de los afiliados.

Declara el comandante Castelló, jefe de los servicios del desarme, que celebró una entrevista con González Peña para que éste diera algunos nombres de personas que tuvieran autoridad sobre los obreros, a fin de que colaboraran en la la labor de desarme. Peña le dió cuatro o cinco nombres de personas que, según él, no habían intervenido en el movimiento, entre ellas Florentino Rodríguez Palacios, que se encontraba entonces en Portugal.

El capitán Alonso, que hizo también el servicio del desarme, declara en parecidos términos y elogia la labor de Florentino en beneficio del desarme.

El secretario y el presidente de Acción Popular de Aller declaran que la actuación de Florentino en el movimiento fué apaciguadora, y que evitó que los revolucionarios cometieran desmanes.

El fiscal solicitaba para el procesado la pena de reclusión perpetua, y el defensor, Moreno Mateo, la absolución.

El Tribunal se retiró a deliberar y, después de hora y media, dictó sentencia condenando a Florentino Rodríguez Palacios a la pena de doce años y un día. Como algunos vocales consideraron excesiva la pena, se han formulado votos particulares, para que le sea rebajada a un año.

ACCION POPULAR CONTINUA SU INTENSA PROPAGANDA

Sus carteles, renovados constantemente, son los únicos que aparecen en las calles de Madrid. Verdadera dificultad material para servir los pedidos de provincias

La propaganda mural de Acción Popular, diariamente renovada en las fachadas de Madrid, tiene hasta el momento el monopolio entre los partidos políticos.

Ningún otro grupo de derecha o de izquierda ha lanzado a la publicidad proclamas ni carteles electorales, aunque se duelan de ello en estos días los periódicos izquierdistas.

Del domicilio de Acción Popular salen diariamente para las provincias, millares de carteles. Tan grande es su número y tan urgentes los pedidos, que hay verdadera dificultad para servirlos en varias imprentas madrileñas.

Hoy aparecerán dos nuevos carteles. Uno de ellos recuerda el plan de obras públicas elaborado por el señor Lucía con indicación cifrada del volumen de trabajo y mano de obra que significa. El otro hace notar cómo los jefes revolucionarios obedecen los mandatos de Dimitroff y las organizaciones extranjeras, para una labor absolutamente antinacional.

A. Popular de Leganés

La sección femenina de Acción Popular ha repartido, con motivo de las pasadas fiestas de Navidad, sesenta lotes de ropa entre los pobres más necesitados de la localidad.

El próximo domingo se celebrará, a las once de la mañana, en el Cine Durán, un gran mitin, en el que tomarán parte don José Montero, don Francisco Morales, gestor dimitido del Ayuntamiento de Madrid; don Rafael Esparza y don José María Hueso Ballester, ex diputados a Cortes por la provincia.

En Alcalá de Henares

ALCALA DE HENARES, 17.—Acción Popular ha empezado sus trabajos de propaganda por los pueblos de la provincia. Don José Rodríguez Salinas, delegado del distrito de la Junta provincial de Acción Popular en unión del ex diputado y candidato don Rafael Esparza, han recorrido los pueblos de Santos de la Humosa, Santorcaz, Villalbilla, Corpa, Pezuela de las Torres, Fresno de Torete, Valdeavero y otros. En todos han sido acogidos con gran entusiasmo por los vecindarios.

Animación en Cartagena

CARTAGENA, 17. — Mientras las agrupaciones izquierdistas no dan señales de vida, el centro de Acción Popular se halla concurridísimo todo el día, por personas de todas clases y comisiones de los pueblos que acuden a recibir instrucciones para organizar la propaganda. Las secciones de Juventud femenina trabajan activamente. Ha llegado el ex diputado don Tomás Maestre Zapata, que figurará en la candidatura antirrevolucionaria. Tomará parte el domingo en varios mitines.

Reunión en Vitigudino

SALAMANCA, 17.—Continúa la propaganda de la candidatura contrarrevolucionaria. Se reciben noticias que acusan el entusiasmo por el triunfo de las derechas, cosa que se tiene por descontada.

En Vitigudino han estado los señores Casanueva y Castaño. Celebraron una reunión con el Comité de Acción Popular. Fueron visitados por elementos de la agricultura, la industria y el comercio de todos los pueblos del partido, demostrando la enorme reacción derechista que existe y un entusiasmo indescriptible por la lucha electoral.

Mitin en Gálvez

TOLEDO, 17.—Con gran entusiasmo se ha celebrado en Gálvez un acto de propaganda, al que concurrieron más de 4.000 personas. Hicieron uso de la palabra el presidente de la J. A. P. local, don Jesús Requejo; el candidato tradicionalista por la provincia y los ex diputados de la C. E. D. A. señores Finat, Avia, Madariaga y Adánez. Después se bendijo la bandera de la J. A. P. Fué madrina la señorita Aurelia Robles.

Candidatura en Lérida

LERIDA, 17.—Se ha ultimado la candidatura derechista, que forman el señor Florensa y el señor Piñol, de la Lliga, y los señores Sangenís y Angles, tradicionalistas.

PALMIL Jiménez

es eficaz como el aceite de ricino, pero muy agradable. Compre siempre el verdadero **PALMIL Jiménez.**

El curso del C. E. U. sobre "La producción nacional"

Ha sido aplazada la conferencia de don Bernardo Aza

A causa de la campaña electoral que está realizando el ex diputado a Cortes don Bernardo Aza, ha sido necesario suspender la conferencia sobre «La minería del carbón», que debía pronunciar esta tarde en el C. E. U.

Las demás conferencias del curso sobre «La producción nacional», del que forma parte la aplazada, continuarán en los días indicados. Y la de don Bernardo Aza se celebrará más adelante, en fecha que oportunamente se anunciará.

OPOSICIONES AYUNTAMIENTO

Puéstose venta **LAS MEJORES CONTESTACIONES CRONOMETRADAS** de Legislación, al precio de 15 pesetas, por **don Enrique de Hoyos,** taquígrafo del Ayuntamiento. Clases mañana, tarde y noche en **ACADEMIA MURO (LA ACADEMIA DE LOS EXITOS). Arrieta, 8. Teléfono 11490. MADRID.**

HERNIADOS

El conocido ortopédico especialista de Barcelona señor Torrent en Madrid,

donde recibirá gustoso a los que deseen curarse con su famoso aparato, el más moderno y eficaz que existe de todo lo conocido y creado. Siempre limpio, sin trabas ni tirantes, cómodo, ligero e imperceptible. Absoluto dominador de toda clase de hernias, por graves y voluminosas que sean, a las que vence y reduce a la nada en muy brevísimo tiempo. Si quiere acabar rápidamente con su hernia, visite con toda confianza al especialista señor Torrent en Madrid y en el Hotel Metropolitano (Montera, 53) únicamente el próximo lunes día 20 del corriente.

NOTA: en **Calatayud,** el día 19, en **Hotel Muro;** en **León,** el día 22, en el **Hotel Oliden,** y en **Oviedo,** el día 23, en el **Hotel La Flora.** Despacho en **Barcelona: Unión, 13. CASA TORRENT.**

EXCEPCIONAL

es la enorme rebaja de precios que hace en sus gabanes sin rival, trincheras y checos y toda clase de prendas hechas la

CASA SESEÑA

Cruz, 20; Espoz y Mina, 11; filial, Cruz, 23

¡VEANLO Y SE CONVENCERAN!

CANAS
AGUA DE COLONIA
HIGIENICA
LA CARMELA
LOPEZ CARO
CASPE 32
BARCELONA

Invento maravilloso

Para volver los cabellos blancos a su color primitivo a los quince días de darse una loción diaria. Su acción es debida al oxígeno del aire. No mancha ni la piel ni la ropa. Se aplica con la mano como una loción cualquiera. La caspa desaparece rápidamente. Evita la caída del cabello. Unico producto. De venta en todo el mundo. Registrada en la Dirección General de Sanidad. Santiago de Compostela (Casa Central)

VICTIMA DE SU GARGANTA
PASTILLAS DE FORMITROL
MARCA REGISTRADA

Todo el invierno molesto con anginas o resfriados y en pésimas condiciones para resistir una infección gripal, tan frecuentes durante la estación fría, hasta que.....

.....su médico le recomendó el uso frecuente de las Pastillas de Formitrol, porque desprenden vapores de formaldehido que al penetrar en los bronquios y pulmones, destruyen los microbios que se introdujeron con el aire inspirado, y evitan las infecciones.

PASTILLAS DE FORMITROL

para desinfectar la boca y la garganta.

Concesionario para España JOSÉ BALARI MARCO calle Bailén, 95 97 Barcelona

PRECIOS
Tubo grande. Ptas 3.05
Nuevo tubo de bolsillo, en aluminio, Ptas 1.75

Siguen los trabajos por la unión de derechas en Barcelona

Condena de once años para el autor de una tentativa de incendio de autobús. Llega un equipo de motocicletas con "radio" destinadas a la Policía

BARCELONA, 17.—Se ha constituído en Barcelona una entidad que se llama "Concordia pro Religión, Patria y Familia", cuyo Comité organizador está en Barcelona, en la calle de la Diputación, número 239. Ha publicado una nota, en la que dice:

"Católicos: "Concordia", agrupación apolítica integrada por católicos ligados por actitudes patrióticas, creada únicamente para actuar en un sentido unionista en la próxima campaña electoral y propugnar una sola candidatura de derechas que se levante fuerte y vigorosa y con las máximas probabilidades de éxito, cosa absolutamente necesaria después del total desballestamiento de la política española, puesta con toda deliberación en manos sectarias y enfrente de las candidaturas de izquierdas coaligadas con los socialistas, anarquistas y comunistas, peligro común para todos los que estimen y defiendan los postulados de Religión, Patria y Familia, fija y define su posición como consecuencia de su actuación y trabajos que con éxito viene realizando hasta ahora en acatar y hacer suya la nota publicada por la Junta diocesana de Acción Católica, que suscribimos íntegra.

Nosotros, católicos unionistas en el más amplio sentido de la palabra, porque consideramos que la unión electoral con todos los partidos afines es la única posible que nos puede reportar la victoria y que esta unión hoy por hoy tiene que estar supeditada a apetencias partidistas, nos dirigimos a todos para que lean y mediten la nota antes comentada y una vez capacitados de su trascendencia actúen en el sentido que la misma define y fija y por esto no podemos dudar que nos envieis en seguida vuestra adhesión, que la necesitamos para proseguir todavía con más fuerza nuestras gestiones y conseguir que sean una hermosa realidad nuestro deseo y nuestros proyectos. Si la unión hace la fuerza, que nuestra fuerza sea la unión. "

Las gestiones electorales

BARCELONA, 17.—Siguen haciéndose gestiones cerca de la Lliga para convencerla para que entre en la unión de derechas. Como las personas interesadas en que se haga la unión son gentes que presionan mucho y tienen verdadera influencia es fácil que aquélla se logre. En el despacho de Cambó ha habido hoy una reunión, a la que han asistido los señores Abadal, Ventosa y Calvet, Trías de Bes, Vidal y Guardiola, Rahola, Casabot, Vallés y Pujal, Maluquer y Estelrich. Los reunidos han tenido un largo cambio de impresiones. Se discutieron los distintos puntos de vista. Desde luego, ha prevalecido el criterio de no ir a la unión, pero para no producir mal efecto y no servir de obstáculo han acordado hacer una propuesta a los demás partidos de derecha que hay en Barcelona. Esa propuesta consiste en que los demás partidos elijan por dónde quieren luchar solos: si por Barcelona, ciudad, o por Barcelona, provincia. Si los demás partidos eligen Barcelona, ciudad, la Lliga presentaría candidatura exclusivamente por Barcelona, provincia, y aconsejaría a sus amigos votaran la candidatura de derechas de Barcelona, ciudad, en la que no figuraría la Lliga, y viceversa.

Con este motivo hay cambio de impresiones con los demás partidos y no se ha decidido nada porque parece domina el deseo de que sea una verdadera candidatura de unión, que hará que la gente se lance a la batalla con entusiasmo.

Se reúne la Lliga

BARCELONA, 17.—Por la tarde fué facilitada por la Lliga catalana la siguiente nota:

«Reunido el Consejo de Gobierno de Lliga Catalana, el señor Ventosa y Calvell ha dado cuenta de las negociaciones que viene celebrando con los representantes de otras fuerzas políticas encaminadas a dar satisfacción a la fuerte corriente ciudadana que desea se haga el máximo esfuerzo para evitar que en las elecciones venideras puedan triunfar la política y los hombres del 6 de octubre.

El Consejo de Gobierno se ha informado del documento que en nombre de Lliga Catalana se ha transmitido hoy a los representantes de otras fuerzas políticas, en el que se concreta y detalla la posición de Lliga Catalana para una avenencia electoral. Este documento ha merecido la aprobación unánime del Consejo de Gobierno de Lliga Catalana.»

Cirera Voltá comenta el manifiesto

BARCELONA, 17.—Con relación al manifiesto publicado por las izquierdas, el señor Cirera Voltá, jefe de Acción Popular Catalana ha dicho: «Aparentemente, es la entrega de los marxistas y sindicalistas a los republicanos, pero, en realidad, es la entrega de la pequeña burguesía a los destructores de la sociedad moderna. No creo que ningún pequeño burgués ni ningún obrero amante de la libertad pueda hacerse solidario de esta confabulación de elementos completamente antagónicos. En mi concepto, las izquierdas republicanas no hacen más que dar vida a un monstruo que las ha de devorar. Unicamente falta para percatarse de esta afirmación ver lo que el señor Largo Caballero, uno de los firmantes del manifiesto, dijo en el mitin de Madrid. Tanto las izquierdas como los partidos marxistas y sindicalistas están en una posición equívoca que demuestra su poca gallardía, porque inmediatamente después del 6 de octubre todos negaban su participación en la revolución, y ahora todos quieren aparecer como participantes en aquellos desgraciados sucesos, entablándose un verdadero campeonato para aparecer cada uno de ellos como el más revolucionario. En el manifiesto se ataca a la justicia y a la fuerza pública y si venciera este contubernio electoral, los republicanos de izquierdas habrían de ampararse en la justicia y en la fuerza pública para defenderse de los socialistas, comunistas y anarquistas. En fin; considero esta unión electoral como un triunfo de los marxistas y sindicalistas sobre los impotentes republicanos de izquierda».

Los demás partidos también han emitido opiniones, menos la Lliga, que se ha negado a darla respecto a este particular. Se cree que la Lliga hará público un manifiesto por su cuenta.

Condenado por tentativa de incendio

BARCELONA, 7.—Ante el Tribunal de Urgencia se ha visto la causa contra los procesados Martín Cañellas y Gregorio Carrasco. Ambos el día 6 de junio, pistola en mano, obligaron a los viajeros de un autobús de la línea San Andrés-Santa Coloma, a que descendieran del mismo, e intentaron incendiar el vehículo. No consiguieron su propósito por la intervención de la fuerza pública. Los procesados han negado su participación en el hecho. Y, como ya es costumbre, se ha presentado Rafael Sansegundo (a) "Enemigo público número 2", que está procesado por otros delitos, y ha dicho que era él el autor del suceso, con un tal Martín, pero no con Cañellas. Como quiera que el Sansegundo, en cada proceso que se ha visto por incendio, se ha declarado autor, y en esta ocasión se encontraba en la cárcel, el Tribunal no ha tenido en cuenta estas manifestaciones y ha condenado a Martín Cañellas a ocho años de prisión por tentativa de incendio, y dos años, once meses y once días por tenencia ilícita de armas. Absolvió libremente a Gregorio Carrasco.

Llegan motocicletas

BARCELONA, 17.—Han llegado treinta motocicletas con "radio" para la Policía de Barcelona. Los motoristas se dirigieron directamente a la casa cuartel de los guardias de Asalto en la plaza de España. No fueron al Parque Móvil ni se presentaron a los jefes, lo cual ha hecho que hasta última hora no se tuviesen noticias de su llegada.

La fiesta de San Antón

BARCELONA, 17.—La fiesta de San Antón se ha celebrado este año con menos brillantez que en los anteriores, por ser menor el número de carruajes de tracción animal. Sin embargo, en la ronda de San Pablo, donde están los Escolapios, se montó un altar portátil y durante toda la mañana desfilaron personas conduciendo animales para su bendición. La cabalgata histórica "Los tres tombs" solamente ha salido en la barriada de San Andrés. La nota pintoresca ha estado a cargo del profesor Aris, que se ha presentado con su pantera, que llevaba atada con una cadena, para que la bendijesen. El sacerdote lo ha hecho así. También han sido presentados numerosos canarios y perros.

* * *

BARCELONA, 17.—El general López Ochoa revistó los regimientos 34 de Infantería y 10 de Caballería. Luego dió un paseo a pie por las Ramblas, vestido de uniforme, lo que provocó la atención y extrañeza general de los transeúntes.

Los autores de un atraco en Valencia, detenidos

Dos de ellos participaron en el asalto al Banco de Vizcaya en Madrid

VALENCIA, 17.—La Brigada de Investigación Criminal ha detenido en la calle de Tapinerías, 1, a Jose Marino Bernardo Cervantes y José Sánchez Pineda, autores del atraco registrado el sábado último en El Grao en una tienda, de la que se llevaron 4.000 pesetas. La Policía ha recuperado casi toda la cantidad. De Cervantes Soler no se tienen antecedentes; de los otros dos se sabe que son los autores de un atraco cometido en Sevilla y otros varios, entre ellos el del Banco de Vizcaya en Madrid.

El inspector general, señor Lino, que se encuentra en Valencia, ha felicitado a todo el personal policíaco por el éxito del servicio y ha pedido al director de Seguridad una felicitación especial para el personal de Valencia.

Declaran los detenidos

VALENCIA, 17.— Los atracadores detenidos por la Policía fueron conducidos a las oficinas de la Brigada de Investigación Criminal, en la planta baja del Palacio de Justicia, donde se les tomó la filiación. En su poder se encontraron 1.275 pesetas, cuya procedencia no justificaron. Sometidos a un interrogatorio, declaró el Juan Sánchez Pineda. Tiene treinta y cinco años y es natural de Antequera y tenía a su cuidado la casa de la calle de Tapinería. Este individuo, casado y separado de su mujer, vivía con Natividad Martínez, natural de Madrid, también separada de su marido. Tenían en su domicilio, en calidad de huéspedes, a los dos detenidos José Marín Sánchez, de Nerva, de veintidós años, dependiente de comercio, soltero, y a Bernardo Cervantes Soler, de treinta y cinco años, de Málaga, soltero.

El Juan Sánchez y el José Marín, según referencias de la Policía, parece son los autores del atraco al Banco de Vizcaya, de Madrid. En varias ocasiones han estado procesados por habérseles ocupado armas y tener ocultas bombas. Ellos eran los que tenían las bombas que fueron descubiertas en la calle de Hernani, de Madrid. Ambos eran compañeros del célebre "doctor Muñiz", actualmente en la cárcel. Con posterioridad a estos hechos, Juan Sánchez y José Marín han cometido otros atracos en Sevilla. Después de esta época, el Marín fué detenido en Madrid y se le ocuparon dos pistolas; fué conducido al Juzgado de guardia, donde penetraron varios individuos con propósito de ponerle en libertad. Con este motivo se produjo un tiroteo y resultaron muertos dos de los que pretendían libertarle.

Extremistas detenidos en Zaragoza

ZARAGOZA, 18.—La Policía ha detenido a los conocidos extremistas Feliciano López Gálvez, de veintitrés años; José Parício Morán, de veinticinco, y Evaristo Hevia Carreño, naturales de Mieres, los cuales han sido sorprendidos fijando hojas subversivas en las que se excita a los soldados a la rebelión.

EL DEBATE -- Alfonso XI, 4

ULTIMA HORA

Cacheos y detenciones

Como en días anteriores y para evitar las colisiones que con frecuencia se producen entre vendedores de periódicos extremistas e individuos de ideas contrarias, agentes de Policía efectuaron diversos cacheos por las calles de Madrid. En la calle de Jorge Juan, esquina a la de Torrijos, fueron detenidos por una pareja de guardias de Seguridad dos individuos de diez y seis y diez y nueve años, respectivamente. Al parecer, ambos iban protegiendo a unos vendedores de periódicos extremistas. Al ser cacheados se les ocuparon dos porras a cada uno. Pasaron a los calabozos de la Dirección de Seguridad a disposición del director.

Próximamente a las nueve de la noche dos funcionarios de Investigación y Vigilancia del distrito del Hospital, que se hallaban practicando servicios de cacheo, observaron a un individuo que por su actitud les infundió sospechas. Se acercaron a él y le detuvieron. El individuo les aseguró que era guardia de Seguridad de la 2.ª compañía, en la Comisaría de Chamberí, y que iba vestido de paisano porque en aquel momento estaba libre. A pesar de ello, los funcionarios le cachearon y le ocuparon una pistola del calibre 9 con una bala en la recámara y cinco en el cargador, mas cinco balas en un bolsillo. Conducido a la Comisaría y hecha la necesaria comprobación se vino en conocimiento de que el individuo no era, como decía, guardia de Seguridad. Dijo llamarse Adolfo La Mata Fuente, de 31 años, natural de San Esteban de Gormaz (Soria), soltero, con domicilio en Feijoo, 11. Afirmó que la pistola la había encontrado hace días en la calle de Fuencarral.

Los mismos funcionarios al terminar el servicio, en la calle de la Cabeza, detuvieron a dos individuos sospechosos. Son Carlos Fernández Benito, de cuarenta años, natural de Algete, soltero, sin oficio, y Miguel Yáñez González, de treinta, de Madrid, domiciliado en Colmenares, 11. Al primero se le ocupó un saco, una palanqueta grande, unas cuerdas, un par de guantes de piel, y escondido dentro de la camiseta un cuchillo de grandes dimensiones con mango negro. Se cree que estos individuos venían de cometer un delito contra la propiedad.

Joe Louis vence por k. o. a Retzlaff en Chicago

CHICAGO, 17.—Joe Louis ha derrotado a Retzlaff por k. o. en el quinto "round".—United Press.

UN PAISANO MUERTO Y UN GUARDIA CIVIL HERIDO A TIROS EN JEREZ

Desde la puerta de la tienda tres individuos hicieron una descarga con pistola ametralladora

Resultó herido también el jefe de la Guardia Municipal

JEREZ, 17.—En el momento en que entraba en un establecimiento de bebidas el guardia civil José García Vera, que iba a entrevistarse con el jefe de la Guardia municipal, Manuel Aranda Aguilar, tres desconocidos hicieron sobre él una descarga cerrada, al parecer con pistola ametralladora.

A consecuencia de los disparos resultó muerto el obrero tonelero Juan Román Martín, que se hallaba en la tienda, y gravísimamente heridos el guardia civil, a quien alcanzaron cinco disparos, todos en la espalda, y el jefe de la Guardia Municipal, que presenta el brazo derecho atravesado.

El guardia civil repelió la agresión, pero sin eficacia, pues los pistoleros se dieron a la fuga con toda rapidez una vez cometido el hecho.

Se cree que la agresión iba dirigida contra el guardia civil por su calidad de tal.

* * *

SEVILLA, 17.—El comisario de Policía de Cádiz ha salido para Jerez y al mismo pueblo ha acudido el jefe de línea de la Guardia civil.

Para intervenir en las diligencias han acudido al pueblo los Juzgados civil y militar y otras autoridades.

La enfermedad del rey de Inglaterra

LONDRES, 17.—Las noticias que se tienen en Londres sobre la salud del rey han producido viva emoción, particularmente sobre las que se tenían a la hora de la salida del público de los teatros. Estas noticias ocasionaron la misma emoción al ser difundidas por la "radio" y por los noticiarios luminosos.

Al efectuar sus compras haga referencia a los anuncios leídos en EL DEBATE

Italia asistirá al Consejo de la S. de Naciones

HOY SALDRA PARA GINEBRA EL BARON ALOISI

(Crónica telefónica de nuestro corresponsal)

ROMA, 17.—Mañana entra Italia en su tercer mes de sanciones. Son ya sesenta y dos los días que lleva cumplidos y el experimento de Ginebra tiene así una referencia bastante para contar en lo que haya de ser la próxima sanción. Nos hallamos, pues, a tiempo de considerar lo que significan las sanciones al cabo de dos meses y lo que pueden seguir significando para Italia. Nacieron para ser condena, para cumplir una dura misión. Es la primera vez que se pone al juego aquel tinglado y su efectividad tiene por ello un valor inmenso para el porvenir. Pues bien; las sanciones han descubierto con su doble filo un camino doble también para Italia. De un lado, hiciéronle mal, llevárónle al deploro, pese a todas las protestas en contra que se hagan; y si para creerlo hiciesen falta textos italianos, ahí queda el comentario del periódico fascista "Octubre", que a su modo declara hoy: "No cerramos los ojos a los daños reales que tanta monstruosidad ha acarreado a los proletarios de nuestro país; estamos en contacto con el pueblo y sabemos cómo ha repercutido en él la irresponsabilidad diplomática; por fortuna, todas las amenazas contra la exportación de productos agrícolas e industriales han encontrado un gran enemigo en la excepcional temperatura de este invierno, donde la Providencia no se ha mostrado como aliada de los cincuenta y dos países sancionistas para agravar la condición invernal de nuestras familias pobres". Es un gran recurso este del tiempo que no puede faltar en la tertulia. Créase, pues, que las sanciones, aun mal aplicadas, producen un efecto del que acaso tampoco se libren los propios países sancionistas.

¿Pero cómo ha podido Italia con una economía, quebrantada de antiguo, soportar estas graves contribuciones que le proporciona la guerra? He aquí la pregunta que se hace todo el mundo, aun sabiendo las dificultades y los esfuerzos del Gobierno italiano para mantener su moneda. Y ésta es la pregunta, a la que sólo puede responder hoy el corporativismo. Ha llegado la hora de poner en práctica, no en ensayo, con red para el descuido, sino al descubierto irreparable, todas las páginas escritas sobre el sistema económico de esta nación. Y es él quien aúpa a la nación hoy y quien resiste la historia que se está construyendo: «Se maravillan de que resistamos el asedio económico, y no piensan que tenemos una economía disciplinada, y que de no ser así, la economía italiana habría ya caído». Esto dice «Il Giornale d'Italia». Y esta economía, que tiene su base en la Carta del Trabajo, no es bolchevismo, ni es economía del Estado tampoco. Son los propios comerciantes de carbón quienes ayudan el monopolio de carbón, y son los varios consorcios de productores quienes disciplinan el movimiento y distribución de las materias primas. Es toda la economía italiana, agricultura, industria, comercio y banca, lo que se halla frente a las sanciones; cada rama con su estrecho cometido a florecer, con una misión clara que cumplir. La creación del nuevo Subsecretariado de cambio es el último hecho concreto. Es evidente que se tiende a una absoluta nacionalización, que se aspira a poder prolongar hasta el cielo cada frontera, pero esto es ya un antiguo propósito.

Agricultura, Industria y Comercio han recibido órdenes rigurosas de desembarazarse poco a poco de toda importación, y ya se encuentra como gran ejemplo el que a los sesenta días de la nueva electrificación de ferrocarriles haya Italia ahorrado treinta mil toneladas de carbón. Otro capítulo es, en lo que se refiere a los gastos extraordinarios, el que procura a Italia su guerra en Africa oriental. En el presupuesto del año anterior dejó para esto 975 millones de liras. Esto es lo que ha gastado. El presupuesto para 1936 no es fácil de prever y no lo ha previsto, pero, sin embargo, tiene ya dispuesto para hacer frente a todo gasto efectivo tres empréstitos: los Bonos ordinarios del Tesoro, la reconversión del redimible y el nuevo empréstito nacional al 5 por 100.

He aquí a Italia tal y como la hallamos reconcentrada en cifras al comenzar su tercer mes de sanciones: erizada de contrasanciones por instinto de defensa, pero cerrada en todas sus propias energías. El coste de vida es más alto; es muy difícil la resistencia, pero es también absolutamente firme. Hemos visto al "duce" estos días recibir cada una de las corporaciones, la de la madera y la de Bellas Artes, la de la química o la del papel. Es la resistencia de Italia.

El Gobierno italiano se ha dirigido de nuevo a la Sociedad de Naciones para denunciar el trato que dan las tropas abisinias a sus prisioneros. Se destaca en el telegrama enviado a la Secretaría general tres puntos muy concretos. El empleo de balas explosivas, el uso inadecuado y militar que dan los etíopes al emblema de la Cruz Roja y el ensañamiento feroz con que los etíopes atormentan y matan a los prisioneros, e incluso mutilan a los muertos en un último alarde de civilización.

Acompañan a estas afirmaciones una amplia documentación fotográfica, con el testimonio de muchos militares extranjeros. El Gobierno italiano ha decidido también, dado el carácter del próximo Consejo de la Sociedad de Naciones, enviar a Ginebra a su representante el barón Aloisi, que partirá de Roma mañana.

El ministro Suvich recibió esta mañana al embajador de Suecia y le hizo entrega de una nota oficial, en la que se desmienten todas las acusaciones hechas a Italia a propósito del bombardeo a la misión sanitaria de aquel país en Etiopía.

Finalmente se dice en los círculos bien informados que Italia, aun lamentando mucho la separación del Japón en la Conferencia naval, cree que existen todavía importantes argumentos para discutir con provecho.

Títulos extraordinarios destacan hoy la figura del general Graziani, que acaba de tomar la ofensiva italiana en Somalia.—**GARCIA VIÑOLAS.**

La protesta estudiantil contra el separatismo

COLISION EN EL BAR DE LA UNIVERSIDAD DE BARCELONA

ENTRE ESTUDIANTES ESPAÑOLISTAS Y SEPARATISTAS

En Granada produjeron también incidentes los universitarios

(Crónica telefónica de nuestro corresponsal)

BARCELONA, 17.—Hoy el bar de la Universidad de Barcelona ha sido teatro de una violenta colisión estudiantil. La bronca se ha producido en torno a un viva a España. En la Universidad de Barcelona, y más concretamente en el bar, el vitorear a España es una provocación intolerable. Nadie podrá tacharnos de apasionados y de poco veraces si afirmamos que el bar de la Universidad de Barcelona es un verdadero casino, uno de los más activos centros de propaganda separatista. En cualquier lugar de España, por enconada que esté la lucha política, por mucho que se odien derechas e izquierdas, monárquicos y republicanos, socialistas y fascistas, el viva a España es un grito de unión que hace olvidar diferencias irreconciliables. En el bar de la Universidad de Barcelona ese vítor será contestado con mueras a España y vivas a Cataluña libre. Y en tal estado de cosas era inevitable que algún día ocurriese la colisión que hemos tenido que lamentar hoy.

Un grupo de estudiantes, que siente el patriotismo español, harto de soportar tanta propaganda separatista y tantas hojas con la estrella solitaria y la imposición de asociaciones escolares nacionalistas, ha vuelto por sus fueros, ha vitoreado a España en pleno bar lleno de estudiantes separatistas y se han liado a golpes con los que dieron mueras a España. En su favor tomaron parte algunos estudiantes hispano-americanos, que no pueden comprender lo que está ocurriendo en la Universidad de Barcelona. La refriega se ha generalizado con gran detrimento de los muebles, de la botillería y de las consiguientes contusiones y hematomas. Por la noche, los periódicos de la Esquerra describen el suceso como una provocación intolerable de unos fascistas. Como si pudiera considerarse como acto fascista y provocativo el vitorear a España.

Ya de antiguo viene existiendo esa exacerbación estudiantil. Sabido es que, a consecuencia de la política del Patronato, la población escolar de la Universidad de Barcelona ha quedado reducida casi a su cuarta parte. Y aunque un gran número de estudiantes catalanes, y aun de lo más selecto del catalanismo, se han ido a otras Universidades, aun a despecho de su fervor nacionalista, la mayor parte de los que han quedado son catalanistas especialmente influenciados por «Palestra». Sin embargo, subsiste un grupo de escolares que todavía siente bullir en sus venas el patriotismo español. Ya cuando se obligó a todos los estudiantes de la Universidad de Barcelona a entrar en la Asociación Nacionalista de Estudiantes de Cataluña, surgió la oposición por el empleo de la palabra «nacionalista», que, según algunos, sólo se debe utilizar refiriéndose a España. De los 25 miembros que componían la Comisión, siete prefirieron ausentarse antes de convalidar con su presencia un acuerdo que les repugnaba.

Sería interminable enumerar la serie de incidentes que se vienen registrando sordamente en la Universidad, que dió lugar a la colisión de hoy, que es reveladora de la violenta pugna irreconciliable que existe entre la clase escolar.

Nosotros consideramos gravísimo lo que ocurre en la Universidad de Barcelona. Nadie, absolutamente nadie, que conozca lo que allí ocurre, podrá engañarnos que, dado el grado a que ha llegado la pasión separatista y antiespañola en la Universidad, sea imposible que ningún español con sensibilidad patriótica pueda venir a esa Universidad que se nutre con fondos del Estado.

Los representantes del Gobierno de Madrid que integraban el siniestro Patronato de la Universidad de Barcelona no se percataban de ello. Las pocas veces que venían a Barcelona eran cándidamente engañados por los patronos catalanistas. El único que se percató de la horrible verdad de la Universidad catalana fué don Américo Castro, que dimitió por no querer cooperar a una obra antiespañola. Las razones que le movieron a tal actitud debieran ser conocidas por todos y no olvidadas. Don Américo Castro es un testigo de mayor excepción.—**ANGULO.**

* * *

Firmada por los señores Biel y Juliá, presidente y secretario, respectivamente, de la Asociación de Estudiantes de Medicina de Barcelona, recibimos la siguiente nota:

«Interesa a la Asociación de Estudiantes de Medicina de Barcelona hacer constar lo siguiente:

Que sin entrar en el análisis de diversos extremos de la crónica de Barcelona del día 9 del actual publicada en EL DEBATE, afirma que la huelga no tuvo el carácter separatista que allí se le atribuye, ni que tuviera por objeto conseguir el restablecimiento del Patronato y el retorno al «régimen de autonomía tal y como estaba antes del 6 de octubre», según afirma el señor Angulo. Mucho nos sorprendió que dicho corresponsal, al redactar esta correspondencia, ignorase el manifiesto oficial de los estudiantes sobre la huelga, uno de cuyos párrafos dice: «Los estudiantes queremos hacer constar con ocasión del presente documento, que su actitud no responde a ninguna determinación en orden al disuelto Patronato o al texto legal de autonomía, que entendemos pueden ser modificados en cualquier momento por los organismos pertinentes, y afirma que las finalidades de la huelga eran de orden puramente profesional y ajenas a todo carácter político.

También nos interesa conste bien claro que «Redreçament» no es el órgano oficial de los estudiantes de Cataluña, sino de un determinado grupo político, y además, que no fué una «huelga impuesta por los estudiantes separatistas de Cataluña», como decía EL DEBATE, de fecha 10 del actual en la sección «Lo del día».

* * *

Por su parte, nuestro corresponsal en Barcelona, señor Angulo, nos envía la siguiente réplica a la anterior nota:

"Frente a lo que diga la Asociación de Estudiantes de Medicina de Barcelona, lo cierto es que la consigna de la huelga la dió el periódico estudiantil "Redreçament", de marcada tendencia separatista, órgano oficial de la Federación Nacional de Estudiantes de Cataluña, y la huelga no terminó hasta que dicha Federación Nacional dió la orden de reintegrarse a clase. Para nada se tuvo en cuenta, ni nadie se preocupó de esas finalidades de orden puramente profesional y ajenas a todo carácter político de que hablan en su carta los estudiantes de Medicina. Ellos ni influyeron en la huelga ni la dieron fisonomía. Lo único que hicieron fué secundarla disciplinadamente. Faltaron a clase cuando lo ordenaron los separatistas de "Redreçament" y se reintegraron cuando los mismos ordenaron, desde el periódico separatista, que se reintegraran. Apenas se enteró nadie del manifiesto de los de Medicina. Sólo circuló profusamente por todas partes "Redreçament", con su estrella solitaria, símbolo del separatismo."

En Granada

GRANADA, 17.—Un nutrido grupo de estudiantes salió de la Universidad a la plaza de este nombre entonando un himno y llevando al frente una bandera bicolor con un vítor subversivo. Los estudiantes escribieron letreros análogos en la fachada del edificio, que fueron borrados por empleados del Servicio de Limpiezas, protegidos por guardias de Asalto.

No se practicaron detenciones.

Reyerta entre grupos diversos en la Central

Durante el reparto de unas hojas contra el separatismo. Un profesor, ayudante de Penal, según afirman los estudiantes, amenazó con una pistola a los que repartían las proclamas

A media mañana se produjeron algunos alborotos en la Universidad Central entre grupos de estudiantes de distinta ideología. Hasta las diez y media, aproximadamente, las clases se dieron con toda normalidad; pero a esa hora hubo alguna excitación entre los escolares y empezaron a formarse grupos que prorrumpieron en vivas a España y otros. Con este motivo se cambiaron numerosos golpes entre los estudiantes de filiación contraria.

Renació la calma, pero varios escolares exaltados, penetraron en una clase y, apoderándose del encerado, escribieron en él una inscripción llamativa. Después subieron al piso principal, donde está la Facultad de Derecho, y en uno de los balcones que dan a la calle de San Bernardo fijaron el cartel, hasta que el rector ordenó a los bedeles lo retirasen. En vista de ello, los estudiantes invadieron el decanato de la Facultad de Derecho. El decano, don Adolfo Posada, y varios catedráticos les conminaron a que salieran, y, como no lo hicieron, volvieron a cruzarse golpes entre distintos grupos de estudiantes. Después de ser expulsados del decanato, volvieron a gritar en los claustros, hasta que, transcurrido algún tiempo, se restableció la tranquilidad y se dieron las clases, excepto en algunas aulas, a las que no asistieron estudiantes.

Las puertas de la Universidad fueron cerradas, y los incidentes no repercutieron en la calle.

Una nota del ministro

El ministro de Instrucción Pública nos envía la siguiente nota:

"En la Universidad se han producido algunos alborotos estudiantiles, con intento de agresión a profesores que son gloria de la ciencia española y con manifestaciones de carácter político, que el ministerio de Instrucción Pública y las autoridades académicas están dispuestas a impedir con las más severas resoluciones disciplinarias.

El ministerio de Instrucción Pública lamentaría mucho tener que utilizar este procedimiento para imponer el orden y el trabajo escolar y confía en el buen sentido de la mayoría de los estudiantes y en el consejo de los padres de familia para que los Centros de enseñanza sean campo extraño a las contiendas políticas, dedicándose los alumnos a su preparación científica, que es el mejor medio de enaltecer y demostrar el amor a la Patria."

Dicen los estudiantes

Recibimos con el ruego de su publicación las siguientes notas:

"Los estudiantes católicos de Madrid, plenamente solidarizados con la protesta general de todos los Centros docentes contra los últimos acontecimientos separatistas ocurridos en la Universidad de Barcelona, tienen que hacer constar sus afirmaciones sustantivas entusiásticamente hispánicas, bien patentizadas en su actitud de esta mañana en la Facultad de Derecho, sin que sea ello solidarizarse con otras actitudes particulares y políticas accidentales al movimiento.

Asimismo hacen resaltar que las manifestaciones políticas de carácter monárquico fueron provocadas por las actitudes matonescas de significados elementos socialistas, que ya va siendo hora, por decencia y espíritu universitario, de que abandonen las funciones docentes que subordinan a bajas pasiones políticas."

* * *

"La Federación de Estudiantes Católicos de Madrid, La Agrupación Escolar Tradicionalista, el Sindicato Español Universitario y la Sección Escolar de Renovación Española, ante los sucesos desarrollados en la mañana de ayer en la Facultad de Derecho de la Universidad Central, en el curso de los cuales el profesor ayudante de la cátedra de Derecho Penal, señor Lafuente, amenazó con una pistola a la masa de los estudiantes que defendía gallardamente la integridad española, frente a los ataques de que ha sido recientemente objeto, hacen constar:

1.° Que si censurable es que los estudiantes utilicen las armas en la Universidad, más censurable es en los profesores, que no sólo por su cargo, sino también por la misión tutelar que les está encomendada, deberían proceder con más seriedad.

2.° Que existiendo la orden de 12 de mayo de 1934, corroborada por la de 9 de noviembre del mismo año, que sancionan la tenencia de armas dentro de los recintos universitarios, aun con licencia, solicitamos del actual ministro, señor Villalobos, autor de esas disposiciones, el cumplimiento de las mismas.

3.° Que esa sanción debería hacerse extensiva al señor Ayala, encargado de la biblioteca (sala de lectura Francisco Giner), que, en igual actitud matonesca, amenazó con arma blanca a los estudiantes.

4.° Que no tienen la menor participación en el hecho vergonzoso de que un profesor ayudante haya agredido a un compañero estudiante, arrojándole un fichero, que quedó totalmente destrozado, siguiendo con ello la costumbre socialista de rubricar los protestas con destrozos en el material científico.—Madrid, 18 de enero de 1936."

* * *

"El Sindicato Español Universitario ante los sucesos ocurridos en la mañana de ayer en la Facultad de Derecho, en la que algunos ayudantes hicieron uso de armas de fuego para amedrentar a los estudiantes, hace constar su más enérgica protesta y exige de las autoridades académicas las sanciones correspondientes a las actuales disposiciones ministeriales.

El Sindicato hace constar igualmente su protesta contra la agresión que indudablemente realizaron elementos extraños a la Universidad en la persona del decano de la Facultad de Derecho."

Cuide usted su estómago
porque es la base de su salud
Yo padecí también como usted pero me curó el
DIGESTÓNICO
del Dr. Vicente

Austin
La marca que se ha impuesto por su calidad
VILLANUEVA, 28. MADRID

El examen de ingreso en la Universidad

El próximo lunes, día 20, comenzarán las clases que para preparar a sus alumnos para el examen de ingreso en la Universidad ha organizado el Centro de Estudios Universitarios, conforme anunció oportunamente.

Estas clases especiales están destinadas exclusivamente a los alumnos matriculados en cualesquiera de las Secciones de Derecho o Historia y Letras del C. E. U.

Por dichas clases no percibe el C. E. U. matrícula ni honorario alguno; y a ellas no son admitidos los alumnos que no pertenezcan al C. E. U. como inscritos en alguna de sus expresadas Secciones.

Informes: en la Secretaría del C. E. U.: Alfonso XI, 4, cuarto, de cuatro y media a nueve y media.

Mitin socialista suspendido por falta de público

MANCHA REAL, 17. — En Torrequebradilla se organizó un mitin socialista, en el que habían de hablar elementos directivos provinciales y uno de Córdoba. A la hora señalada para comenzar el acto no había en el local más que los directivos de la Casa del Pueblo y seis vecinos, entre mujeres y niños, por lo que los organizadores suspendieron el mitin. Los directivos protestaron ante sus compañeros locales al ver que no había público y regresaron malhumorados a sus puntos de residencia.

EL P. GARCIA VACA, AL CONGRESO INTERNACIONAL DE MATEMATICAS

El profesor del Centro de Estudios Universitarios, padre García Vaca, tomará parte en el Congreso Internacional de Matemáticas y de Filosofía de las Ciencias que se celebrará en Oslo en el próximo otoño.

IDEAS CLARAS
SOBRE EL TRIGO
"ORDENAMIENTO DEL MERCADO TRIGUERO EN ESPAÑA"
por
JOSE LARRAZ
ex comisario del Trigo
Publicación del Centro de Estudios Universitarios.—Alfonso XI, 4.
EN TODAS LAS LIBRERIAS

INFORMACION COMERCIAL Y FINANCIERA

COTIZACIONES DE LA BOLSA DE MADRID

	Antr.	Día 17
Interior 4 %		
F, de 50.000	79	97 50
E, de 25.000	79	97 50
D, de 12.500	79	97 50
C, de 5.000	79	97 50
B, de 2.500	79	97 50
A, de 500	79	97 50
G y H, de 100 y 2	76	67 50
Exterior 4 %		
F, de 24.000	96 25	69 75
E, de 12.000	96 25	69 75
D, de 6.000	96 25	69 75
C, de 4.000	96 25	69 75
B, de 2.000	96 25	69 75
A, de 1.000	96 20	69 75
G y H, de 100 y 20	94 50	
Amortizable 4 %		
E, de 25.000	87 50	
D, de 12.500	87 50	
C, de 5.000	87 50	
B, de 2.500	87 50	78 75
A, de 500	87 50	78 75
Amort. 5 % 190		
F, de 50.000		
E, de 25.000		
D, de 12.500		
C, de 5.000		
B, de 2.500		
A, de 500		
Amort. 5 % 191		
F, de 50.000		
E, de 25.000		
D, de 12.000		
C, de 5.000		
B, de 2.500		
A, de 500		
Amort. 5 % 1926		
F, de 50.000	103	
E, de 25.000	101 50	
D, de 12.500	101 50	
C, de 5.000	101 50	101 80
B, de 2.500	102	101 80
A, de 500	101 65	101 80
Amort. 5 % 1927 I		
F, de 50.000	102	101 90
E, de 25.000	102	101 90
D, de 12.500	102	101 90
C, de 5.000	102	101 90
B, de 2.500	102	101 90
A, de 500	102	101 90
Amort. 5 % 1927 c		
F, de 50.000	98 25	99
E, de 25.000	98 75	99
D, de 12.500	98 75	99
C, de 5.000	98 75	99
B, de 2.500	98 75	99
A, de 500	98 75	99
Amort. 3 % 192		
H, de 250.000	78 85	
G, de 100.000	84 75	
F, de 50.000	81 10	81 75
E, de 25.000	81 50	81 75
D, de 12.500	81 10	81 75
C, de 5.000	81 50	81 75
B, de 2.500	81 50	81 75
A, de 500	81 50	81 75
Amort. 4 % 192		
H, de 300.000	94	
G, de 80.000	93 50	
F, de 40.000	97 10	
E, de 20.000	97 10	
D, de 10.000	97 10	99
C, de 4.000	97 10	99
B, de 2.000	97 10	99
A, de 400	97 10	99
Amort. 4 ½ % 192		
F, de 50.000	98 50	
E, de 25.000	98 50	
D, de 12.500	98 50	100 25
C, de 5.000	99 80	100 25
B, de 2.500	99 80	100 25
A, de 500	99 80	100 25
Amort. 5 % 192		
F, de 50.000	101 25	
E, de 25.000	100 50	101 80
D, de 12.500	101 25	101 80
C, de 5.000	102	101 80
B, de 2.500	102	101 80
A, de 500	102	101 80
Bonos Oro		
A	265	
B	265	
f. c.		
f. p.		
Tesoros		
5 % abril 1935 A	104 15	
— — — B	104 10	
5 % octubre A	102	
— — B	102	
5 % abril 1934 A	101 50	101 60
— — — B	101 50	101 60
4 ½ % julio A	104 20	
— — B	104 25	
— noviembre A	104 25	104 25
— B	104 25	104 25
Deuda ferrov. 5 %		
Ferroviaria 5 %	101 25	101 25

	Antr.	Día 17
— B	101 25	101 25
— C	100 50	
Ferrov. 4 ½ %		
4 ½ % 1928, A	98 50	
— B	98 50	
— C	98 50	
4 ½ % 1929, A	98 50	98 75
— B	98 50	98 75
— C	98 50	
Ayuntamientos		
Madrid, 1868 3 %	117	117
Exprops. 1909 5 %	99	
D. y Obras 4 ½ %	19 50	
V. Mad. 1914 5 %	86	87
— 1918 5 %	87	
Mej. Urb. 5 ½ %	90	91 25
Subsuelo 5 ½ %	93	92
— 1929	84	
Int. 1931, 5 ½ %	97 25	98
Ens. 1931, 5 ½ %	97 25	98
Con garantía		
Prensa, 6 %	86 50	
C. Emisiones, 5 %	97 25	96 50
Hidrográficas, 5 %	100 50	96
— 6 %	97 50	97 50
H. Ebro 6 % 1930.	97 50	
Trasatl. 5 ½ % m.	96 50	
Idem id. id. nov.	94	94 25
Idem id. 5 % 1926	99	
Idem id. 5 % 1928	87 75	89 25
Turismo, 5 %	96 75	
E. Tánger-Fez	103 50	103 50
E. austríaco, 6 %	101 50	
Majzén A	106	
Cédulas		
Hip. 4 %	95 90	96
— 5 %	100	100
— 5 ½ %	103 75	104
— 6 %	111	111 25

	Antr.	Día 17
C. Local, 6 %	98 50	98 50
— 5 ½ %	94 65	94 65
Interprov. 5 %	97	96 50
— 6 %	102	102 50
C. Local 6 % 1932	104	104 25
— 5 ½ 1932	107	106 75
Efec. Extranjeros		
E. argentino	101 85	
Marruecos	92	93
Céd. argentinas	1 50	
— Costa Rica	320 50	
Acciones		
Banco C. Local	90	
España	588	593
Exterior	30	
Hipotecario	320	223 50
Central	86	85
E. de Crédito	244 50	244 50
H. Americano	190	
L. Quesada	200	
Previsores 25	75	
— 50	77	77
Río de la Plata	76	
Guadalquivir	107 50	
C. Electra A	163 50	
— — B	164	
H. Española, C.	171	171 50
f. c.	195	
f. p.		
Chade, A, B, C	413	
Idem, f. c.		
Idem, f. p.		
Mengemor	137	135
Alberche o. f. c.	51	
Idem, f. p.	50	
Sevillana	86 50	
U. E. Madrileña	110	110
Telefónicas, pref.	113 50	114
Idem, ordinarias	122 50	125 50
Rif, portador	299	303
Idem, f. c.	300	304
Idem, f. p.	309	
Idem, nominativas	302	

	Antr.	Día 17
Duro Felguera	37	
Idem, f. c.	37	
Idem, f. p.	36 75	
Guindos	179	178
— f. c.	180	
Petróleos	148	
Tabacos	229	230
C. Naval, blancas	19	
Unión y Fénix	629	
Andaluces	12 55	
M. Z. A.	149	148 75
Idem, f. c.	149	148 50
Idem, f. p.	161	
Metro Madrid	131	132
Norte	168	168
Idem, f. c.	163 50	
Idem, f. p.	203 50	
Madril. Tranvías.	105	105
Idem, f. c.	117	
Idem, f. p.	109 50	
El Aguila	350	
A. Hornos	74	
Azucareras ordin.	34	
Idem, f. c.	34	
Idem, f. p.	35 25	
— Cédulas	90	
Españ. Petróleos.	29	29 75
Idem, f. c.	28 50	
Idem, f. p.	32	
Explosivos	608	613
Idem, f. c.	608	613
Idem, f. p.	612	
Idem en alza	617	
Idem en baja	612	
Obligaciones		
Alberche, 1930	101 25	
Idem. 1931	101 25	102
Gas Madrid 6 %.	108	100 50
— — 5 ½ %.	106	
H. Española	100	100
— serie D	99	
Chade 6 %	106	104 50
— 5 ½ %	104 50	
Sevillana 10.ª	103 75	103
R. Levante 1934	102 60	102 60
U. E. Madril. 5 %	101	
— 6 % 1923	108 75	107
Idem 1926 6 %	108 25	107
Idem 1930 6 %	105 75	105 75
Idem 1934 6 %	106 30	106
Telefónica 5 ½ %	102 10	102 50
Rif A 6 %	100	
— B 6 %	103	103
— C 6 %	105 75	
S. Ponferrada 6 %	83 50	
Norte, 1.ª	51 25	51 50
— 2.ª	48	
— 3.ª	53	
— 4.ª	53	
— 5.ª	53	
Alman.-Val. 3 %.	300 50	
Asturias, 3 % 1.ª	47	47
— 2.ª	47 50	47
— 3.ª	47 50	
Alsasua, 4,50 %	67	
Huesca-Canf., 4 %	58 50	
Especiales, 6 %	85 75	85 50
Pamplona, 3 %	46	
Prioridad B. 3 %.	51 75	
Valencianas, 5,50.	82	81
Alicante 1.ª, 3 %.	223	222
5 % A (Ariza)	66	
4,50 % B	58 50	
4 % C	52 25	
4 % D	58 50	48 50
4,50 % E	56 95	
5 % F	67	
5 % G	83 25	
5,50 % H	71	
5 % I	81 75	
5 % J	79 50	
C. Real-Bad.	78 50	78 50
Córd.-Sevilla	124	
Metro 5 % A	99 25	
Idem 5 % B	99 25	
Idem 5,50 % C	102	
M. Tranvías 6 ½.	111	
— — 5 ½ %	101 25	
Azuc. sin estam.	79 75	79 75
— estam. 1912.	84	
— — 1931.	75	
Idem 5 ½ %	99	99
— int. pref.	58 50	57 75
E. de Petró. 6 %.	95	94
Asturiana, 1919	102 75	
— 1920	101 50	
— 1926	99 25	
— 1929	98 50	
Peñarroya, 6 %	86	88
MONEDAS		
Francos máximo.	48 45	48 45
— mínimo.	48 35	48 35
— suizos, máx.	239	239
— mínimo	238 75	238 75
Belgas, máximo	124	124
— mínimo	123 50	123 50
Liras, máximo	59 30	59 30
— mínimo	59 10	59 10
Libras, máximo	36 30	36 30
— mínimo	36 20	36 20
Dólares, máximo	7 32	7 33
— mínimo	7 30	7 31
Marcos oro, máx.	2 96	2 96
— mínimo.	2 94	2 94
Esc. port., máx.	33	33
— mínimo.	32 60	32 60
P. argent., máx.		
— mínimo.		
Florines, máximo.	5	5
— mínimo.	4 98	4 98
Cor. norue., máx.	1 83	1 83
— mínimo.	1 81	1 81
Checas, máximo.	30 80	30 80
— mínimo.	30 60	30 60
Danesas, máximo.	1 63	1 63
— mínimo.	1 61	1 61
— suecas, máx.	1 88	1 88
— — mínimo	1 86	1 86

Cotizaciones de Barcelona

Acciones	Antr.	Día 17
Tranvías Bar. ord.	48 65	
"Metro"	18	
Ferroc. Orense	50 25	
Aguas Barna.	181 75	183 50
Cataluña de Gas.	115	
Chade, A, B, C	67 50	
Hullera Española	42	
Hispano Colonial	37	36 75
Crédito y Docks	36 50	
Asland, ordin.	279	
— prefer.	60	
Cros	274 50	279 50
Petrolitos	29	29
Hispano-Suiza	287 50	
Indus. Agrícolas	25	
Maquinista terres.	278 50	
Tabacos Filipinas.	306 75	
Rif, portador	301 25	303 75
Alicante	149 50	149 75
Norte	166	167
Explosivos	607 50	613 25
Obligaciones		
Norte 3 % 1.ª	51 75	51 75
— — 2.ª	48 15	48
— — 3.ª	52	
— — 4.ª	52 50	
— — 5.ª	52 50	
— esp. 6 %	86	85
Valen. 5 ½ %	51 25	80 50
Prior. Barna. 3 %	51 50	52
Pamplona 3 %	47 25	47
Asturias 3 % 1.ª	48 25	
— — 2.ª	48 25	47
— — 3.ª	50 50	
Segovia 3 %	49	
— 4 %	51	
Córd.-Sevilla 3 %.	45	
C. Real-Bad. 5 %	78 50	
Alsasua 4 ½ %	58 50	59
H.-Canfranc 3 %.	56	55
M. Z. A. 3 % 1.ª	47 65	46 50
— — 2.ª	68 50	
— — 3.ª	65	
— Ariza 5 ½	62	
— E, 4 ½	57 25	55 50
— F, 5	67 75	66
— G, 6	83 25	83
— H, 5 ½	71 50	71 50
Almansa 4	53 25	53 25
Trasatl. 6 % 1920		
— — 1922	17	
Chade 6 %	106 50	106 75

	Antr.	Día 17
Naviera Nervión	420	420
Sota y Aznar	405	405
Altos Hornos	74	74
Babcock Wilcox	320	
Basconia	1060	
Duro Felguera	36	
Euskalduna		
S. Mediterráneo	26	
Resinera	16	16
Explosivos	585	590
Norte	163	168
Alicante	148	148
Interior 4 %	73	

Cotizaciones de Bilbao

Acciones	Antr.	Día 17
Banco de Bilbao.	1 095	1080
B. Urquijo V	160	160
B. Vizcaya A	1 090	
F. c. La Robla	370	
Santander-Bilbao	150	
F. c. Vascongados	77 5	
Electra Viesgo	340	340
H. Española	170 5	170
H. Ibérica	731	730
U. E. Vizcaína		
Chades	426	
Setolazar, nom.	45	45
Rif, portador	300	295
Rif, nom.	300	

Cotizaciones de Paris

	Antr.	Día 17
Banque de Paris.	992	990
B. de l'Union	457	454
S. G. Electricité	1335	1327
Société Générale	1009	1008
Peñarroya	229	230
Riotinto	1483	1493
Wagon Lits	41	41
Et. Kuhlmann	575	576
E. et G. du Nord.	406	411
Senelle Maubeuge.		
Suez Nouveaux	18010	18005
Nord	1001	1008
C. T. de Portugal.	281	281
Madrid	20725	20725
Milán	12130	12130
Bruselas	25587	25562
Londres	7495	7491
Nueva York	15105	15115

Cotizaciones de Zurich

	Antr.	Día 17
Chade serie A-B-C	900	910
Serie D	178	181
Serie E	179 50	181
Bonos nuevos	44 25	43 75
Acc. Sevillanas	170	170
Donau Save Adria.	30	30
Italo-Argentina	125	126
Elektrobank	386	400
Motor Columbus	136	137
I. G. Chemie	420	420
Brown Bovery	71	70

Cotizaciones de Londres

	Antr.	Día 17
Pesetas	36 17	36 17
Francos	74 95	74 92
Dólares	4 96	4 95
Libs. canadienses.	4 96	4 96
Belgas	29 30	29 31
Francos suizos	15 20	15 19
Liras	61 87	61 81
Marcos	12 29	12 28
Coronas suecas	19 39	19 39
— danesas	22 40	22 40
— noruegas.	19 90	19 90
Chnes. austriacos.	26 31	26 25
Coronas checas	119 37	119 18
Marc. finlandeses.		
Escudos port.	110 12	110 12
Dracmas		
Lei	672	670
Pesos argentinos.	18 35	18 35
— uruguayos.	23 12	23 37

Comentarios de Bolsa

Sigue la Bolsa mejor. Las apuestas de los que prevefan una baja a dos días vista, cuando se inició la recuperación en el departamento de Fondos públicos, han quedado abandonadas, como primas perdidas.

Triunfo de derechas: ésta es la varita mágica que parece haber tocado a los corros. Estiman algunos que hay en ello excesiva anticipación;, que el optimismo es pronto; pero esto mismo se utiliza para corroborar las esperanzas puestas en el triunfo. La especulación, que no hace mucho se lanzaba a la desesperada a la baja, ha recogido velas.

El manifiesto de las izquierdas no ha impresionado lo más mínimo. En otras ocasiones, hecho análogo hubiera producido efervescencia fuerte en los corros.

Ambiente, pues, favorable y optimista. No se creía, en verdad, hace ocho días, que fuera ésta la impresión final de la semana.

Tranvías

La caída de la Bolsa en el sector industrial trajo como consecuencia la debilitación de algunos valores de cambio estabilizado; en este caso se encuentran, por ejemplo, las acciones de Tranvías.

Pero el papel de 105, estacionado a este cambio, se ha trocado limpiamente en dinero.

Tal vez la gente no se haya percatado con detalle de la evolución que se ha operado estos meses últimos en acciones de Tranvías. Nos referimos principalmente a la disminución que ha experimentado la posición doblada: de los cinco millones de pesetas que cada mes pesaban en la liquidación, la carga se ha reducido a menos de la quinta parte. Nos aseguran que el decrecimiento se ha debido a operaciones "verdad", ya que hubo días en que llegaron a cobrarse ochocientos y novecientos títulos.

Chades

La nota del día se encuentra en el alza de la Chade: a 470 cerraban en Barcelona. Y esto después de haber cortado no hace mucho el cupón del dividendo a cuenta, de manera que el cambio de 470 supone, por lo menos, el de 478.

En el reducido corro de especialistas a quienes en nuestra plaza afecta el movimiento de la Chade, el alza ha producido verdadera emoción.

El alza, a juicio de muchos, es nuevo síntoma de intranquilidad, considerada la Chade como valor refugio. Y a propósito de todo esto: ¿con qué prima se cotiza la Chade, sobre la paridad transmitida por Zurich? ¿Sigue en pie la prohibición que pone tasa a las cotizaciones que excedan en un 2 por 100 a la paridad?

Bancos

La depresión que en el departamento bancario existía estos días tiende a desaparecer. Por lo menos así ocurre con el que sirve de guía al grupo, con las acciones del Banco de España, que se inscriben ya a 593, en alza de trece duros sobre los cambios de hace unos días.

Los jugadores austríacos en Madrid

Ayer se entrenaron en Chamartín. Un homenaje organizado por la Federación Castellana. El Japón no participará en la Copa Davis

Ayer por la mañana llegaron a Madrid los jugadores y directivos austríacos, acompañados de varios aficionados. Fueron recibidos en la estación del Norte por los señores García Durán, Cabot y Sánchez Ocaña, presidente, secretario y subsecretario, respectivamente, de la Federación Española. Acudieron también representantes de la Federación Castellana y de varios Clubs.

Como jefe de la expedición figura nuestro buen amigo Hugo Meisl. Entre los directivos hemos saludado a los señores Schmieger y Sommar y el entrenador Jimmy Hogan.

Reciba la representación futbolística austríaca nuestra más cordial bienvenida.

Los periodistas

Hoy llegarán varios periodistas, entre ellos nuestros antiguos conocidos la señorita Emmy Schossberger y H. Fritz Bax.

Los austríacos se entrenan

Por la tarde los jugadores austríacos se entrenaron en el campo de Chamartín, bajo la dirección de Hogan. Ha sido breve; gimnasia, trote y un poco de peloteo.

JIMMY HOGAN
Entrenador del equipo austríaco

Después visitaron el Stádium Metropolitano.

Se ha dicho que había la posibilidad de un cambio en el puesto de medio centro, es decir, Smistik en vez de Hoffmann. A última hora hablamos con Meisl y no hay nada de esto en este momento. En todo caso toda modificación se haría esta noche, a las nueve.

El jueves escribimos sobre las dos formaciones Wágner - Hoffmann - Urbanek y Wágner-Smistik-Urbanek. Es de un valor aproximado: la primera, más consistente, y la otra, más briosa; claro está que por la sola diferencia del eje. Dijimos del primero que es el más científico de los medios austríacos; en cambio, el otro, Smistik, se le tildó en Italia «cuor di leone». Con éste, lo que habría sería más compenetración, porque a la derecha tiene un compañero de equipo y delante, hacia la izquierda, tiene otros dos compañeros (Bican-Binder).

Un festival

La Federación Castellana ha organizado un festival en honor del equipo austriaco. Se celebrará esta tarde, a las seis, en el teatro Pavón.

Lawn tennis

La Copa Davis de 1936

TOKIO, 16.—La Asociación Japonesa de «Tennis» ha acordado no participar en los torneos de 1936 para la Copa Davis, por carecer de fondos. Se cree que otra de las causas que han determinado esta decisión, es que, a excepción de Yamagashi, los demás jugadores japoneses no tienen categoría para concurrir.—**United Press.**

Pugilato

Farr vence a Loughran

LONDRES, 17.—En el Albert Hall se celebró una interesante velada, en cuyo combate principal el galés Tommy Farr venció al norteamericano Tommy Loughran, por puntos en diez asaltos.

Louis, gran favorito

CHICAGO, 17.—Aunque Charles Retzlaff es considerado como uno de los boxeadores de pegada más dura de todos los que se han enfrentado hasta ahora con Joe Louis, son muy pocos los que creen en una victoria de Retzlaff, como no sea por un verdadero milagro.

Se han aceptado pocas apuestas sobre las bases de veinte a uno.

Sin embargo, a pesar de darse casi por descontado el triunfo de Louis, existe gran interés en presenciar el combate, que presenciarán unos 20.000 espectadores, que han pagado en taquilla casi unos 100.000 dólares.

Las apuestas de que Retzlaff no resistirá más de tres asaltos están igualadas.—**United Press.**

Sociedades

A. D. Tudor

La Agrupación Tudor celebrará Junta general de socios el próximo martes, día 21 del corriente, con el fin de aprobar la Memoria y cuentas del ejercicio, así como nombrar la Junta directiva que habrá de regir los destinos de esta Sociedad durante el presente año.

La Junta empezará a las ocho de la noche, rogándose a los socios la puntual asistencia por tratarse de una reunión de interés para la Agrupación.

Velo Club Portillo

El Velo Club Portillo comunica a sus asociados que el martes, día 21 del actual, celebrará la continuación de su Asamblea general verificada el pasado domingo, día 12.

Esta Junta se celebrará dicho día 21 en la Cámara de Comercio, Barquillo, 13, a las nueve y media de la noche.

La prolongación de esta Junta es debida a haber quedado sin resolver varios asuntos de enorme interés para el Club, por lo que se encarece a todos los socios acudan con puntualidad.

Lucha grecorromana

Campeonatos de la Gimnástica

La Sociedad Gimnástica Española organiza en la primera quincena de febrero su campeonato de lucha grecorromana, rogando a todos sus socios que quieran tomar parte en dicho campeonato acudan a los entrenamientos dirigidos por el profesor señor Sipos.

CARRERAS DE GALGOS
Hoy, a las CUATRO de la tarde, en el
Stádium Metropolitano
Diez interesantísimas carreras de galgos

Un obrero gravemente herido a tiros

Trabajaba en una obra de la calle Jorge Juan, donde habían sido sustituídos unos huelguistas

A última hora de la tarde, al salir de una obra situada en la calle de Jorge Juan el obrero Laureano Montero, de cuarenta y cinco años, soltero, fué agredido inopinadamente por dos individuos que contra él hicieron varios disparos.

Los agresores huyeron y son buscados por la Policía. Parece que se trata de un atentado social.

Laureano Montero está domiciliado con una hermana suya en la calle de Elvira, 9. Fué asistido en la Casa de Socorro de la Fuente del Berro, donde se le apreciaron dos heridas de arma de fuego, una en la región occipital, con salida de la masa encefálica, y la otra en la región genital. Su estado es gravísimo. Fué llevado al Equipo Quirúrgico, donde se encuentra en estado desesperado.

El personal que había en la obra pertenecía a la C. N. T. y a la U. G. T. y al declararse en huelga el patrono los sustituyó con obreros afiliados a F. E. y obreros libres. El herido no estaba afiliado a ninguna organización y fué agredido al salir de la obra. En los alrededores de la misma la Dirección de Seguridad había montado un servicio de vigilancia para evitar coacciones y agresiones, pero los agresores al salir el obrero le siguieron un trozo de la calle y cuando se habían alejado hicieron sobre él los disparos.

Crisis de trabajo en los talleres de Villaverde

Recibimos la siguiente nota:

«Los obreros que en número de 450 prestan sus servicios en los talleres Euskalduna, de Villaverde Bajo (Madrid), elevan una angustiosa petición a los Poderes públicos para que éstos concedan los medios necesarios a la Compañía de los Ferrocarriles de Madrid a Zaragoza y a Alicante, a fin de que esta Empresa pueda continuar la reparación de sus coches y vagones en Euskalduna, trabajo que actualmente tiene suspendido por falta de fondos.

Los talleres Euskalduna se verán en el trance de cerrarse, si esta paralización subsiste, y por ello, una representación de sus obreros recurre a la Prensa madrileña en súplica de que se ocupe en sus columnas de este trascendental problema, de cuya solución depende la subsistencia de un sinnúmero de familias.»

SANATORIO DE SAN ANTONIO
LEGANES. Santa Rosa, 2. Teléfono 26.
Tratamiento moderno de enfermos mentales y neurasténicos. Desde 300 pesetas mensuales. Información: Doctor Castelo, 14. Madrid. Teléfono 50795. De 11 a 1.

EL DOLOR Y EL SUFRIMIENTO DEL REUMATISMO en todas sus formas, terminan con un solo frasco de
ELIXIR ANTIRREUMATICO
Dr. M. CALDEIRO

YBARRA Y C.ía S. en C. NAVIEROS SEVILLA
Servicios regulares de cabotaje entre Bilbao y Marsella y puertos intermedios
LINEA MEDITERRANEO-BRASIL-PLATA
Salidas regulares cada veintiún días para Santos, Montevideo y Buenos Aires por los grandes moto-trasatlánticos correos españoles
Salidas de Barcelona: / Salidas de Cádiz:
4 febrero "CABO SANTO TOME" 7 febrero
25 febrero "CABO SAN AGUSTIN" 28 febrero
17 marzo "CABO SAN ANTONIO" 20 marzo
Acomodaciones para pasajeros de primera clase. Buques especializados para el transporte moderno de pasajeros de tercera en camarotes exclusivamente
Seguridad, rapidez, economía, esmerado trato, comida excelente.
En Sevilla: Oficinas de la Dirección. Apartado núm. 15; telegramas "Ibarra". Señores Hijos de Haro, Ltda. Aduana, 23; telegramas "Haro".—En Madrid: VIAJES CARCO, AVENIDA DE PI Y MARGALL, 10. TELEGRAMAS "CARCO". TELEFONOS 12880-12889.—En Barcelona: Señores Hijos de Rómulo Bosch, S. en C. Vía Layetana, 7; telegramas "Rómulobosch".—En Cádiz: don Juan José Ravina. Beato Diego de Cádiz, 12; telegramas "Ravina"
AGENCIAS EN TODOS LOS PUERTOS

Hoy habla Chapaprieta en el Círculo Mercantil

Sobre el tema "Política económica y financiera"

Hoy sábado, a las diez de la noche, dará una conferencia en el Círculo de la Unión Mercantil el ex presidente del Consejo don Joaquín Chapaprieta. Disertará acerca de «Política económica y financiera». Para la mejor audición se ha montado un servicio de altavoces.

BUSOT
(Alicante)
CLIMA
IDEAL
SOL, PINOS, PISCINA, GOLF
HOTEL, VILLAS, GRAN ESTACION INVERNAL
Informes:
Postal: Apart. 76. ALICANTE
Telegr.: Busot. Administrador

MAQUINAS PARA TRABAJAR
LA
MADERA
Herramientas para las mismas
CORREAS — LIJAS — ACEROS
Guilliet Hijos y C.ía
FERNANDO VI, 23. — MADRID

FUERA DEL CUADRO

Amortizable 4 por 100 1935, todas, a 99; Bonos Ferroviarios, a 100,05; Ciudad Universitaria, a 102; Ayuntamiento Sevilla, a 68; Cédulas Local 5 por 100, lotes, a 100,50; Cédulas Guadalquivir, a 6 pesetas; Lecrín, segunda, 100,50; tercera, 100; Chorro, D, 101; Sevillana, novena, a 103, y Duepos, a 103.

BOLSIN DE LA MAÑANA

Explosivos, 610, 611 y 612; en baja, 607 y 603; en alza, 616, 617 y 618; Alicantes, 149 y 148,50; Guindos, 179, dinero; Rif portador, 301,50 y 302.

BOLSIN DE LA TARDE

Explosivos, a 614, y queda papel a 615, con dinero a 613; en alza se pagan a 620. Tendencia sostenida.

COTIZACIONES DE BARCELONA

Bolsín de la mañana.—Nortes, 167; Alicantes, 149,50; Explosivos, 608,75; Chades, 464; Rif, 300, dinero; Petrolitos, 29,25.

Bolsín de la tarde.—Nortes, 166,75; Alicantes, 148,75; Explosivos, 613,25; Rif, portador, 303,75; Chades, 470.

BOLSA DE BERLIN

Chade Aktien A-C	287	
Gesfürel Aktien	126	1/2
A. E. G. Aktien	36	3/4
Farben Aktien	149	7/8
Harpener Aktien	109	1/2
Deutsche Bank & Diskontoges	86	1/2
Dresdener Bank	86	3/4
Reichsbank Aktien	184	1/4
Hapag Aktien	15	3/8
Siemens und Halske	165	3/4
Siemens Schuckert	125	1/2
Bemberg	99	1/2
Elektr. Licht & Kraft	130	
Berliner Kraft & Licht	137	3/8

BOLSA DE BRUSELAS

Chade A-B-C, 8.750; Sofina, ordinario, 10.875; Barcelona Traction 398 3/4; Brazilian Traction, 292 1/2; Banque de Bruxelles, 1.040; Banque Belgue pour l'Etranger, 627 1/2; Intertropical Comfina, 142; Angleur Athus, 250; Priv. Union Minière, 3.000; Cap. Union Minière, 2.880; Gaz de Lisbonne, 435; Heliópolis, 1.385; Sidro, privilegiée, 491 1/4; Sidro, ordinario, 477 1/2; Asturienne des Mines 151; Katanga, priv., 31.775; idem, ord., 31.775.

BOLSA DE MILAN

Navig. Gen. (Rubattino), 59; S. N. I. A. Viscosa, 350 1/2; Miniere Montecatini, 181; F. I. A. T., 352 1/2; Adriática, 152; Edison, 241 1/2; Soc. Idro-Elettr. Pien (S. I. P.), 48; Elettrica Valdarno, 146 1/2; Terni, 219; 3,50 por 100. Conversione, 65,85; Banca d'Italia, 1.432.

BOLSA DE LONDRES

Acciones: Chade, 11 1/2; Barcelona Traction, ord., 13 1/2; Brazilian Traction, 10; Hidro Electricas securities, ord., 3 15/16; Mexican Ligth and power, ord., 2; idem id. id., pref., 4 1/2; Sidro, ord., 3 3/8; Primitiva Gaz of Baires, 12 1/4; Electrical Musical Industries 27 5/8; Sofina, 1 9/16.

Obligaciones: Empréstito de Guerra, 5 por 100 106 1/16; Argentina, 4 por 100, Prescisión, 99 3/4; 5,50 por 100, Barcelona Traction, 64; United Kingdom and Argentine 1933 Convention Trust cert. C., 3 por 100, 79 1/2; Mexican Tramway, ord., 1/8; Whitehall Electric Investments, 25; Lautaro Nitrate, 7 por 100, pref., 7 3/8; Midland Bank, 96 1/2; Armstrong Whitworth ord., 9; City of Lond. Elect. Ligth, ord., 38 1/2; idem id. id., 6 por 100, pref., 32; Imperial Chemical, ord., 37 1/4; idem id., deferent., 9; idem idem, 7 por 100, pref., 33 3/4; East Rand Consolidated, 14; idem Prop Mines 62 1/2; Union Corporation, 8 7/16; Consolidated Main Reef, 3 15/16; Crown Mines, 13 3/4.

BOLSA DE NUEVA YORK

General Motors	55	
U. S. Steels	48	3/8
Electric Bond Co.	17	7/8
Radio Corporation	13	3/4
General Electric	38	1/4
Canadian Pacific	11	1/8
Baltimore and Ohio	18	
Pennsylvania Railroad	34	1/2
Anaconda Copper	29	
Standard Oil N. Y.	53	3/4
Consol Gas N. Y.	33	3/4
National City Bank	37	7/8
Madrid	13,72	
París	6,6175	
Londres	4,9587	
Zurich	32,65	
Berlín	40,40	
Amsterdam	68,18	
Buenos Aires	27,05	

VALORES COTIZADOS A MAS DE UN CAMBIO

Amortizable 3 por 100 1928, A, B, C, D, E, F, a 82, 81,85 y 81,75; Villas 1931, a 97,75 y 98; Cédulas Hipotecarias 6 por 100, a 111 y 111,25; Telefónicas ordinarias, 124,50, 125 y 125,50; Rif, portador, 303 y 304, contado y fin de mes; Alicantes, 149, 148,75 y 148,50; Explosivos, 614 y 613, a fin de mes.

EL DOLOR ENVEJECE
¡Qué mala cara tiene!, nos dicen cuando algún dolor, de cabeza, de muelas, neuralgia, etc., nos atormenta. Nos sentimos incapaces para todo; el sufrimiento quita las ganas de vivir y da a nuestro semblante aquella expresión de pesar que nos hace parecer más viejos. Afortunadamente, bastan 1 ó 2 tabletas de Cafiaspirina para quitar el dolor más fuerte en pocos momentos.

BAYER
Cafiaspirina
EL PRODUCTO DE CONFIANZA

Los socialistas mutilaron el Parque de la Moncloa

"Cedieron a bajo precio una gran extensión de terreno a una Empresa." "Impidieron con negligencia culpable, pese a las advertencias repetidas, que bajase el precio de la electricidad en Madrid"

EL ACUERDO SE DECLARARA LESIVO

Destapóse una de las ollas: el asunto de las parcelas de la Moncloa. No hubo escándalo, ni quien opusiera el menor reparo a la acusación que mantuvieron los señores Aragón y Baeza contra la mayoría republicano-socialista del pasado Ayuntamiento.

Los hechos concretos son: se mutiló el Parque de la Moncloa, pulmón de Madrid, para vender como solares a una gran empresa los amplios terrenos que hay entre el paseo de Rosales y la estación del Norte; se vendieron a un precio inferior al que podía deducirse de las tarifaciones del Ayuntamiento. Finalmente, y es lo más grave, no se quiso impedir que esa gran sociedad cumpliera la misión de abaratar el flúido, haciendo competencia a las compañías establecidas en Madrid, a pesar de que dos concejales previsores, Cort y Madariaga, lo denunciaron así repetidas veces a los socialistas. Este es el aspecto que recalcó el señor Baeza en una intervención elocuente.

No se acordó en firme la declaración de lesividad, porque la ley lo impide si no preceden los dictámenes de dos abogados; pero se manifestó en ese sentido el parecer de la totalidad de los gestores, con el alcalde a la cabeza.

La sanción moral quedó aplicada. El acuerdo oficial no se hará esperar dos semanas.

Pronto se destapará oficialmente, aunque ya es del dominio público, merced a nuestras informaciones, la segunda olla: el escándalo de la Casa de Campo.

Se mutiló el Parque del Oeste

Cuando se daban los primeros pasos para el establecimiento de la llamada Ciudad Infantil en las explanadas que se hacen a los pies de la Montaña del Príncipe Pío, entre el cuartel de este nombre y La Tinaja, se ha sabido que esos terrenos fueron cedidos a la Empresa "Saltos del Duero".

Es decir—añade el señor Aragón—, se ha mutilado el Parque de la Moncloa, cuya extensión a los pies del paseo de Rosales estaba proyectada. Los técnicos de Vías y Obras dicen que había que señalarles el precio de los solares de las calles adyacentes. El precio de éstos era de 34 pesetas metro cuadrado, y el Ayuntamiento los vende a 27, que es precisamente el precio pedido por la Empresa.

Y se permitió la colocación de postes a lo largo de toda la Casa de Campo, con el pretexto de que iba a abaratar el flúido en Madrid, rompiendo el monopolio de las Empresas establecidas.

Es repetición de lo que pasó en tiempos de Sánchez Toca en un asunto semejante. Y pido que se declare lesivo el acuerdo. Por lo pronto, que conste hoy mismo nuestra actitud, para que influencias exteriores no tuerzan el curso del expediente. Los letrados dirán después cuál es el camino legal, el procedimiento que se debe seguir.

Las acusaciones del señor Baeza

Las acusaciones del señor Baeza causaron verdadera impresión en la sala y en las tribunas. Desde el teatro Victoria, en un mitin público, denunció, como presidente de la Sociedad de Vecinos, lo que se iba a hacer. Dos concejales previsores—añade—los señores Cort y Madariaga, pidieron que antes de la cesión del solar y de la cesión gratuita del paso por la Casa de Campo se conviniera el precio al que se iba a vender el kilowatio. Los socialistas les replicaron que primero debía hacerse la concesión de ese terreno y que después, cuando pidiera la Compañía autorización para las conducciones, se trataría de eso. ¿Y no sabían que de no establecerse aquella condición, iría esa Sociedad a un convenio con las demás para repartirse la ciudad y mantener los precios?

Porque la Empresa se presentó como una productora de enorme cantidad de energía eléctrica obtenida a precios baratísimos, y que podría ceder la «hulla blanca» a precios bajos. ¿No era público lo que iba a pasar? ¿No estaban publicando, escandalosamente, las planas financieras de los periódicos esos acuerdos? ¿Y no se decía, al mismo tiempo, que se cedían los terrenos, que se había llegado a un acuerdo con el Ayuntamiento?

Aboga por la declaración de lesividad y propone que se pida urgentemente dictamen a los letrados para conocer el procedimiento que se debe seguir.

El alcalde, señor Villamil, y los señores Andueza, Escudero y Quirós, con el asentimiento unánime del resto de la Comisión gestora, apoyaron esta posición.

Como la ley no permite otra cosa, se acordó que, a juicio de la Comisión, hay motivos para suponer lesivo el acuerdo, por lo que se manda a los letrados para que informen. Los concejales comprometieron su voto para defender los intereses del vecindario.

Mejora del servicio de agua

Los Canales del Lozoya van a extender sus servicios a nuevas zonas de Madrid. Para ello tiene que abrir zanjas enormes de seis metros de profundidad por cinco de anchura, a cielo abierto, en calles de mucha circulación y recién pavimentadas.

Como el convenio con esa Empresa, preparado por el señor Saborit en 1932, según dijo ayer el señor Andueza, obliga al Ayuntamiento a tapar esas calas por su cuenta, pidió este gestor que se consideren como extraordinarias estas obras, que obligarían a un gasto de más de un millón de pesetas al Ayuntamiento; que se exija el respeto a los servicios municipales subterráneos y que se pida una compensación por los beneficios que producirá a los Canales "la ampliación del negocio".

Se aprobaron las obras con una enmienda que presentó el señor Baeza, recogiendo el espíritu de la intervención del señor Andueza, que pone por condición el que los Canales taparán a su costa las zanjas y pavimentarán las calles.

Mata a un zapatero que le reclamaba tres pesetas

Condena de dieciocho años a un parricida en Bilbao

LA CORUÑA, 17.—En el Ayuntamiento de La Baña se ha cometido un crimen, cuyo motivo fueron unas discusiones habidas por una deuda de tres pesetas.

Antonio Manteiro González, de veintitrés años, soltero, zapatero, recibió un encargo de Ramón Lois García, de veinticuatro años, albañil, cuyo importe era de tres pesetas. Según se desprende de la declaración de Ramón, Manteiro le había exigido en dos ocasiones dicho importe, y al decirle él que no podía pagárselo de momento, le dió varias bofetadas. Ramón Lois, temiendo que las peticiones y agresiones se repitieran, se armó de un cuchillo, con el cual esperó al zapatero y le clavó el arma en el vientre, produciéndole una gran herida, con salida de los intestinos, que le causó la muerte en el acto.

Lois negó en un principio toda participación; pero estrechado a preguntas, acabó por confesar. Ha ingresado en la cárcel.

Sentencia por parricidio

BILBAO, 17.—Ante el Tribunal de Urgencia se vió hoy la causa seguida contra Germán Quijada Tapia, que el día 11 de junio, en la barriada obrera de Baracaldo, en que habitaba, agredió con una plancha a sus hijos Valentín y Carmen, matando a ésta e hiriendo gravemente al primero. Luego agredió a su suegro y trató de suicidarse.

Ha sido condenado a diez y ocho años de presidio y al pago le 11.150 pesetas de indemnización.

Turistas argentinos

CORDOBA, 17.—Han llegado 33 turistas argentinos, en su mayoría profesores de Universidad, que han visitado los distintos monumentos. Mañana visitarán la Catedral y en el Ayuntamiento se celebrará una recepción.

Curso sobre la familia cristiana

Comenzará el día 27, organizado por la Asociación Diocesana del Clero

La Asociación Diocesana del Clero de Madrid ha fundado una Academia, que llevará el título de San Dámaso, en la que han de estudiarse temas de cultura general religiosa, y además un Círculo de Estudios. El obispo ha acogido la iniciativa con el mayor cariño.

La Academia se inaugurará el día 27, a las siete de la tarde, con un curso sobre la familia cristiana, en la Casa Diocesana de Acción Católica (plaza de Celenque, 3). El discurso inaugural estará a cargo del catedrático de la Universidad Central don Eloy Montero, que disertará sobre el tema «La familia en Rusia». Presidirá el acto el vicario de la diócesis, don Juan Francisco Morán.

El programa del curso es el siguiente:

Día 3 de febrero.—«La indisolubilidad del matrimonio, base de la familia; el divorcio, su desintegración. Aplicación a España». Padre Félix García.

Día 10.—«El neomalthusianismo ante la moral». Don Manuel Rubio Cercas, provicario del Obispado.

Día 17.—«Agenesia cíclica, según Ogino-Knaus-Smulders». Padre Francisco Peiró, S. J.

Día 2 de marzo.—«Ilicitud del aborto como indicación médica y terapéutica». Don Luis Alonso Muñoyerro.

Día 9.—«La esterilización legal y la voluntaria a la luz de la razón». Don Hilario Yaben.

Día 16.—«¿En qué consiste la verdadera eugenesia?» Padre Rafael Alcocer.

Día 23.—«Las leyes de la herencia, ¿factor decisivo en la eugenesia?». Doctor don Antonio Vallejo Nájera.

Día 30.—«La propiedad privada como garantía de la familia, y leyes sociales tutelares». Don Timoteo Rojo.

Día 20 de abril.—«Reparto proporcional escolar frente al monopolio del Estado». Don José García Goldáraz.

Día 27.—«Acción sacerdotal contra los enemigos de la educación cristiana». Don Hilario Herranz.

Día 4 de mayo.—«La Acción Católica en los centros de enseñanza». Padre Enrique Herrera, S. J.

Torres y Coll aterrizan en Madrid

Ayer tarde, a las cuatro y cuarenta, llegaron al aeropuerto de Barajas los aviadores catalanes Torres y Coll, procedentes de Agadir, donde tuvieron que aterrizar cuando intentaban batir el "record" de distancia en avión ligero. Los aviadores hicieron escala en Sevilla.

CHARLAS DEL TIEMPO

Sábado 18 enero 1936

LUNA: Menguando (nueva el viernes 24). En Madrid sale a las 2,11 de la madrugada y se pone a las 12,37 de la tarde.

SOL: Sale a las 7,35 y se pone a las 5,15; pasa por el meridiano a las 12 horas, 25 minutos, 0 segundos. Dura el día 9 horas y 40 minutos, o sea 2 minutos más que ayer. Cada crepúsculo, 30 minutos.

PLANETAS: Luceros de la mañana, Venus y Júpiter (a poniente). Luceros de la tarde, Saturno, Mercurio y Marte.

Servicio Meteorológico Español

Viernes 17 de enero de 1936

ESTACIONES	Temperat. Máx.	Temperat. Mín.	Lluvias Día 7 m. 6 t.	Lluvias Noch 6 t. a 7 m.
La Coruña	15	9		8
Santiago	10	6		4
Pontevedra	13	8	3	4
Vigo	15	11	2	1
Orense	12	9	3	3
Gijón	10	9	4	26
Oviedo	15	8	5	5
Santander	10	10	10	7
Bilbao				
Igueldo				4
San Sebastián		9	9	04
León	9	0		
Zamora	9	6		
Palencia	9	5	02	
Burgos	7	4	8	1
Soria	7	4		6
Valladolid	11	5		
Salamanca	9	4		3
Avila	7	3		
Segovia	6	3	1	2
Navacerrada	1	−1	4	3
Madrid	11	6		06
Toledo	12	6		
Guadalajara	10	5		
Cuenca		5		06
Ciudad Real	10	4		10
Albacete	13	5		
Cáceres	14	7		1
Badajoz	15	10		
Vitoria	9	8	2	1
Logroño	11	3	1	01
Pamplona	10	3		5
Huesca	10	4		20
Zaragoza	14	1	02	
Gerona	16	9		
Barcelona	17	9		
Tarragona	17	8		
Tortosa	18	5		
Teruel	10	2		
Castellón	20	7		
Valencia	18	12		
Alicante	19	10		
Murcia	20	7		
Sevilla	18	9		03
Córdoba	16	10		26
Jaén	12	9	1	33
Baeza	9	2	5	13
Granada	12	7	1	1
Huelva		13		1
San Fernando	17	14	1	3
Algeciras	17	12		
Málaga	18	8		
Almería		10		
P. de Mallorca	18	7		
Mahón	17	12		
S. C. de Tenerife		14		
Tetuán				
Melilla	18	13		
Extranjero				
Berlín	3	−1		
Roma	15	10	3	
Londres	2	0	06	3
París	9	4	17	

El — antepuesto indica temperaturas bajo cero.

Errata: En la cabeza de este cuadro apareció ayer la fecha de viernes 17, en vez de jueves 16. Queda salvada.

MANCHAS DEL SOL

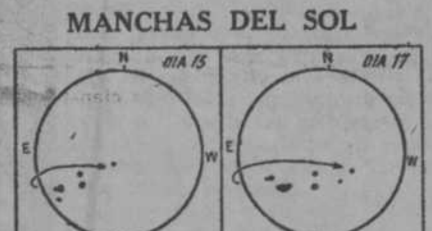

Aspecto del disco solar los días 15 y 17 enero 1936, a mediodía. El hemisferio norte sigue sin mancha alguna. En cambio, se cuentan hasta seis grupos en el sur. El que está más al sur es muy notable, pues aunque no es de gran tamaño, se cuentan en él unos cincuenta núcleos pequeños que, con sus penumbras, forman un verdadero laberinto.

(Datos proporcionados por el señor Gullón, del Observatorio Astronómico de Madrid.)

¿Crisis? ¿Crisis... atmosférica?

El tiempo está como para pasar por una crisis. Se entiende el tiempo benigno y lluvioso. Pero, ¿se provocará efectivamente esa crisis? ¿Vendrá ya el reglamentario frío invernal?

Dejemos hablar al gráfico, "contemplando—en el adjunto—cómo se va la borrasca—hacia Alemania—, cómo se vienen los hielos, tan callando".

Mas no es la cosa tan segura que se pueda afirmarlo de modo rotundo. Que hay en el Atlántico, a retaguardia de la pasada, otra perturbación atmosférica grandota dispuesta a regarnos de nuevo, si se tercia.

La despedida de la que se va queda señalada con un aumento alocado de temperatura en todo levante, pero de un modo especial en la desembocadura del Ebro y en Castellón y Murcia. En ambos lugares han vuelto a probar los 20°, piedra de toque de las poblaciones invernales.

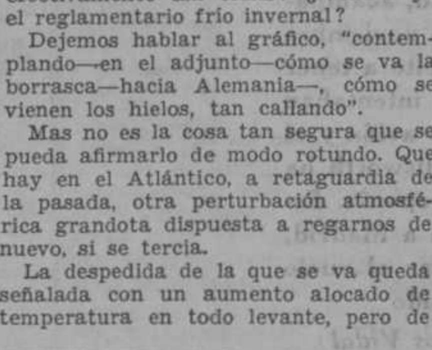

De heladas sólo han recibido el arañazo León y las cumbres de las cordilleras.

Llovió bastante la pasada noche. Los 33 milímetros de Sevilla son muestra de ello. Y apenas ha llovido de día si no fué en Santander.

Lectores: Lo probable es que tengamos un descanso de lluvias y una baja de temperatura.

METEOR

Meteórfilo (Santander).—Las borrascas que pasan al oeste de Galicia son a modo de inmensos torbellinos que giran en sentido contrario a las agujas del reloj. Por eso el viento que ellas producen y que del Atlántico se cuela por la cuenca del Duero y origina lluvias en Castilla, llega del sur a Santander. Si supiéramos la dirección de usted le remitiríamos un trabajo sobre lluvias en el norte.

Boletín meteorológico

Estado general.—Se acerca hacia la Península Ibérica el área de bajas presiones que está hoy sobre las islas Azores. Las altas presiones se encuentran al sur de Marruecos y al oeste de las islas Británicas, retirándose hacia occidente. El cielo está cubierto en Inglaterra, donde se registran algunas nevadas, igual que en el norte de Francia.

Crónica de sociedad

Han vestido por primera vez las galas de mujer las bellísimas señoritas Blanca y Maruja Losada y Drake, nietas de los anteriores marqueses de Cañada-Honda. Con este motivo, las dos nuevas mujercitas están recibiendo muchas felicitaciones.

Maruja Losada y Drake

Blanquita Losada y Drake

—En casa de la señorita María Victoria Travesedo se ha celebrado una fiesta, a la que asistieron, entre otras personas, las señoritas de Someruelos, Sotomayor, Pidal, Peláez, Villahermosa, Satrústegui, Welczeck, Infantado, Bustamante, Bowers, Heredia Spínola, Mont-Roig, Puñonrostro, Santa Cruz, Castelar, Trelles, Alvear, Garnica, González Tablas, González Hontoria, Campo Fértil, Durcal, Calonge, Dolagaray y muchas más.

—La revista «Ingar» celebra esta tarde en el Hotel Ritz el baile anual que, como en años anteriores, ha de verse muy concurrido, puesto que alrededor de esta agrupación de jóvenes ingenieros se reúne una buena parte de la sociedad de Madrid, que contribuye a dar brillantez a estas fiestas.

Las entradas pueden pedirse en el domicilio de la «Ingar», Juan de Mena, 11, o en el Ritz, desde las cinco y media.

=El Gobierno francés ha nombrado caballero de la Legión de Honor al prestigioso comerciante sepañol don Antonio Jiménez Salinas.

—Con éxito satisfactorio ha sufrido una intervención quirúrgica en Barcelona el marqués de Alós.

—Está indispuesto y guarda cama a consecuencia de una indisposición el marqués de Villamizar.

—Guardan cama desde hace unos días Miguel y Andrés Lasso de la Vega y Marañón, hijos de los marqueses de las Torres de la Pressa.

Viajeros

Ha llegado a Madrid, procedente de Pamplona, donde ha pasado unos días, el ministro de España en La Haya, don José María Doussinague, acompañado de su distinguida esposa, doña Dolores Pérez de Rada.

Gran surtido PULSERAS DE PEDIDA con brillantes primera calidad al precio coste joyeros. **ALMACENES JOYERIA J. PEREZ FERNANDEZ. Zaragoza, 9.**

Jornadas de Acción Católica en Navarra

Actos públicos en Pamplona y en cuarenta y cuatro pueblos. Cinco mil afiliados a Acción Católica en la diócesis y una perfecta organización

(Crónica telefónica de nuestro enviado especial)

PAMPLONA, 17.—Desde el día 7 se están celebrando las Jornadas de Acción Católica, que se clausurarán el domingo con actos solemnísimos. Casi a diario se han dado conferencias en la iglesia de Santo Domingo, atestada siempre de fieles y sonora de ovaciones entusiastas. Los directivos de la Junta Diocesana, los de las cuatro ramas y los consiliarios se han alternado en esta tarea de ir exponiendo el fin y las características de la Acción Católica. Pero no les ha parecido esto suficiente y de Pamplona ha irradiado la propaganda a toda la diócesis. En cuarenta y cuatro pueblos se han celebrado actos públicos sin un solo incidente, con unánime asistencia del vecindario. Para ello se han movilizado unos 40 propagandistas, divididos en equipos, entre los que figuraban representantes de las cuatro ramas. Los discursos pronunciados pasan de 120, aparte las conferencias de la capital. Detalle sumamente ejemplar es el de que estos desplazamientos no han ocasionado gasto alguno a la Junta Diocesana. Muchos católicos navarros, propietarios de automóviles los han cedido gustosísimos cuantas veces ha sido necesario. Figuraba también en el programa la propaganda radiada. No ha sido posible llevarla a efecto por probibición de la autoridad gubernativa, si bien no ha aminorado el éxito de las Jornadas. La Prensa local las ha dedicado especial atención, y el fruto empieza a recogerse ya en forma de nuevas secciones parroquiales.

Claro es que tal éxito es debido en parte a la inteligente preparación de las Jornadas y también a la actuación de todos los directivos de Acción Católica que se han prodigado sin regatear trabajos, molestias ni sacrificios.

Cinco mil afiliados a A. C.

Hace poco más de un año no había en Navarra ningún católico que poseyera la "tarjeta". Estaban constituídas las cuatro ramas, pero la adhesión oficial de la "tarjeta" no existía. Hoy hay cinco mil afiliados en la diócesis y la Junta espera que el número aumente en el presente año. Es de notar que el establecimiento de la "tarjeta" no ha perjudicado en lo más mínimo las colectas para culto y clero, que, por el contrario, se han intensificado. Durante 1935 se han celebrado en los pueblos concentraciones, algunas de las cuales, como la de Estella, reunió a varios millares de jóvenes. Ha habido cursillos, círculos de estudios y academias para obreros. Se han empleado, en fin, todos los medios para seleccionar la minoría de los propagandistas, que inmediatamente actúan sobre las masas, captando al pueblo navarro, tierra feraz para la semilla evangélica.

Al acercarse las actuales Jornadas se editaron carteles alegóricos que hoy todavía se ven en muros y en no pocos escaparates. Se repartieron en la capital cerca de ocho mil folletos y se enviaron en número proporcional a los pueblos. Se hizo una campaña de Prensa. No se olvidó, en suma, ningún detalle, y la bendición de Dios ha venido sobre estos actos preparados con la más sabia atención en la máxima «ora et labora».

Hemos visitado al prelado. El doctor Olaechea, obispo amantísimo para sus diocesanos, salesiano elevado por sus méritos a la dignidad episcopal y en el cual se cumple a maravilla el proverbio de que «en la propiedad de los justos se alegrará la ciudad», nos ha recibido con cariñosa deferencia. A nuestra primera pregunta sobre las Jornadas, se ha desbordado la satisfacción del prelado. Intimamente compenetrado con la obra de Acción Católica, su impresión no puede ser más grata. Los católicos navarros se han dado perfecta cuenta del significado de la Acción Católica, de sus fines de restaurar la sociedad en Cristo por medio de la formación de la conciencia individual y la colectiva, y de agrupar en las diversas ramas acuciados por un anhelo común a las personas que, acaso, en otras actividades permanecen lícitamente distanciadas.

El doctor Olaechea tiene después palabras de elogio para sus valiosos cooperadores: la Junta Diocesana, suma de celo, fervor y acierto, y el nombre de don Manuel Arizcun, presidente de la primera, brota en diversas ocasiones de sus labios. No se olvida tampoco del clero, este clero navarro, que secunda con maravillosa fidelidad todas las sugestiones de Acción Católica, y que para perfeccionarse y conocerla acudió en grupos nutidos a las Jornadas sacerdotales que han tenido lugar; a las Semanas sacerdotales de Pamplona, al Día del Consiliario que se celebra todos los meses. En los pueblos de la diócesis navarra son los párrocos los más infatigables propagandistas de Acción Católica. Entre ellos y sus oyentes seglares van realizando un apostolado que permite a su obispo confiar en que, no tardando mucho, Acción Católica será en Navarra una magnífica realidad en toda su amplitud. — **Sánchez Matas.**

También en Tudela

TUDELA, 17.—Con gran éxito han dado comienzo las anunciadas conferencias de Acción Católica, organizadas por la Junta diocesana de Tudela. El salón de actos estaba totalmente ocupado por numeroso público. El deán de la Catedral, don Luis Blanco, hizo la presentación de los oradores y ensalzó la labor que con su trabajo realizan en bien de la Religión.

La señorita Pilar Marco pronunció una conferencia sobre el tema "La Acción Católica, necesidad de los tiempos modernos", dando las normas a seguir por la falange cada vez más numerosa de Acción Católica.

Seguidamente el presidente de la Junta diocesana de Acción Católica de Pamplona disertó sobre el tema "Por qué no puede fracasar la Acción Católica". El discurso, interrumpido varias veces por grandes aplausos, fué una historia de la Religión. Señaló el error de quienes suponen que Acción Católica es un partido político y ensalzó la labor de hombres y mujeres asociados todos en una causa común.

Los oradores fueron cariñosamente despedidos por el auditorio.

Mañana pronunciará una conferencia doña Juana Salas de Jiménez, presidenta de la Junta suprema de la Confederación de Mujeres Católicas, y otra conferencia estará a cargo de don José María Mayán, conde de Trigones.

Semana del Consiliario en Sevilla

SEVILLA, 17.—El cardenal Ilundáin ha convocado la semana de los consiliarios de Acción Católica para los días 3 al 7 de febrero. Habrá conferencias teóricas y prácticas a cargo de sacerdotes de la Casa del Consiliario de Madrid. También habrá conferencias sobre metodología catequística a cargo de un sacerdote especializado.

Conferencia de A. Católica en Murcia

MURCIA, 17.—Ha pronunciado en Mula una conferencia pro Acción Católica el propagandista don José Sánchez Moreno, redactor de "La Verdad".

Se han constituído en ese pueblo las Juventudes masculina y femenina de Acción Católica.

Socorro a 350 pobres

TERUEL, 17.—Ha terminado el mes de la caridad, organizado por Acción Católica. Se han repartido prendas de vestir y dinero a más de 350 pobres.

Un camión se precipita por un puente

El conductor resulta herido

ALICANTE, 17.—En Crevillente, un camión de la matrícula de Alicante chocó contra el pretil de un puente, cayendo desde una altura de dos metros y medio. El vehículo sufrió grandes desperfectos, y su conductor y propietario, Vicente Ferrando Pérez, resultó con una pierna fracturada e ingresó en el Hospital de Alicante.

ALHAJAS
PAPELETAS DEL MONTE, PAGA MAS QUE NADIE, GRANDA
ESPOZ Y MINA, 3
entresuelo

¡CANDIDATOS!

1.000 candidaturas o pasquines en tamaño 64 × 88, en papel blanco o de color 100 pts.
100.000 candidaturas corrientes en papel superior... 250 "
10.000 manifiestos tamaño holandesa papel superior... 100 "

Los demás impresos, sin competencia.

Imprenta de
"TORERIAS"
La mejor en cartelería de España
Bravo Murillo, 30
Teléfono 42124

Los encargos de provincias se envían a vuelta de correo.

WHISKY ESCOCÉS
JOHNNIE WALKER
Nació en 1820— y sigue tan campante
La marca de moda

La FORMULA D. D. D. le librará de las molestas enfermedades de la piel

Pida en seguida un frasco de muestra

Algunas gotas de la FORMULA D. D. D., remedio ideal para combatir las erupciones, eczemas, comezones, etcétera, bastarán para suprimir las molestias que estas enfermedades traen consigo y le proporcionarán un sueño reparador, descanso necesario para que al día siguiente se levante con nuevas energías para emprender sus quehaceres cotidianos. La curación definitiva empieza a la primera sensación de alivio. Piense usted que para obtener este resultado bastan únicamente algunas gotas de la FORMULA D. D. D.

He aquí lo que certifica el doctor Guillermo García Valdecasas, del Colegio de Médicos de Granada:

"Me complazco en manifestar que he ensayado la FORMULA D. D. D. en varios casos de eczema y enfermedades de la piel con resultados altamente satisfactorios. Es éste uno de los preparados que yo prefiero de la moderna terapéutica."

Para que las personas que padecen de enfermedades de la piel puedan probar este prodigioso medicamento, mandaremos durante un mes, y por correo, un frasquito del mismo a todos los que lo soliciten por escrito a los Laboratorios Viñas, Sección A, Claris, 71, Barcelona, remitiendo al propio tiempo 1,20 ptas. en sellos de 0,30 ptas. para gastos de remesa y demás.

APOPLEJIA —PARALISIS—

Angina de pecho, Vejez prematura y demás enfermedades originadas por la **Arteriosclerosis e Hipertensión**

Se curan de un modo perfecto y radical y **se evitan** por completo tomando

RUOL

Los síntomas precursores de estas enfermedades: *dolores de cabeza, rampa o calambres, zumbidos de oídos, falta de tacto, hormigueos, vahídos (desmayos), modorra, ganas frecuentes de dormir, pérdida de la memoria, irritabilidad de carácter, congestiones, hemorragias, varices, dolores en la espalda, debilidad, etc.*, desaparecen con rapidez usando **Ruol.** Es recomendado por eminencias médicas de varios países; *suprime el peligro de ser víctima de una muerte repentina;* no perjudica nunca por prolongado que sea su uso; sus resultados prodigiosos se manifiestan a las primeras dosis, continuando la mejoría hasta el total restablecimiento y lográndose con el mismo una existencia larga con una salud envidiable.

VENTA: Madrid, **F. Gayoso,** Arenal, 2; Barcelona, **Segalá,** Rambla de las Flores, 14, y principales farmacias de España, Portugal y América.

Perdía la fé en mi misma...
JUAN Y YO ÉRAMOS LOS MEJORES AMIGOS. A LOS DOS NOS ENCANTABAN LOS DEPORTES Y LOS PRACTICÁBAMOS SIEMPRE JUNTOS. HASTA QUE...
...A PESAR DE MI VOLUNTAD, NOTE QUE PERDÍA ENERGÍAS NO TENÍA GANAS DE SALIR TEMPRANO NI DE PASAR EL DÍA AL AIRE LIBRE. ¡SIEMPRE ME SENTÍA CANSADA!
JUAN NO OCULTABA SU DISGUSTO. ENTONCES...
...POR SUERTE LEÍ UN ANUNCIO EN LA PRENSA, QUE HABLABA DE UN CASO COMO EL MÍO. "¿PODRÍA SER", ME PREGUNTÉ, "QUE YO TUVIESE EL ESTÓMAGO CANSADO?"
EL TRATAMIENTO QUE INDICABA ERA TAN SENCILLO QUE DECIDÍ EMPEZARLO AL MOMENTO. COMO DESAYUNO Y POR LA NOCHE, TOMABA OVOMALTINA... A LOS POCOS DÍAS NOTÉ QUE RECOBRABA MIS FUERZAS, MI ENTUSIASMO POR LA VIDA, Y DOS SEMANAS DESPUÉS ME ENTREGABA DE NUEVO, LLENA DE ALEGRÍA, A MI DEPORTE FAVORITO.
OVOMALTINA

El único tratamiento eficaz para el ESTÓMAGO CANSADO es la Ovomaltina. Además de ser un alimento completo, que se digiere sin trabajo, tiene también la propiedad especial de tonificar la musculatura del estómago y la de fortalecer los múltiples nervios que producen y controlan su actividad. Tome Ovomaltina dos veces al día - con preferencia como desayuno y por la noche - y pronto notará cómo la función del estómago se normaliza completamente y con ella se renueva toda la vitalidad natural del cuerpo.

OVOMALTINA

Fabricante: Dr. A. WANDER, S. A. Berna (Suiza)
Concesionario: J. BALARI MARCO, Bailén, 95 y 97, Barcelona

Precios rebajados:
Bote de 250 gramos 6'25 Ptas.
500 » 11'25 »
(Timbre incluído)
Venta en farmacias, droguerías y buenas tiendas de comestibles

NOTAS GRAFICAS DE ACTUALIDAD

Los ilustres comediógrafos Jorge y José de la Cueva, aplauden a María Palou al terminar de ofrecerles el homenaje que se les tributó ayer *(Foto Santos Yubero)*

FAMA MUNDIAL

El equipo austríaco que mañana se enfrentará con la selección española. El encuentro ha despertado extraordinaria expectación *(Foto Santos Yubero)*

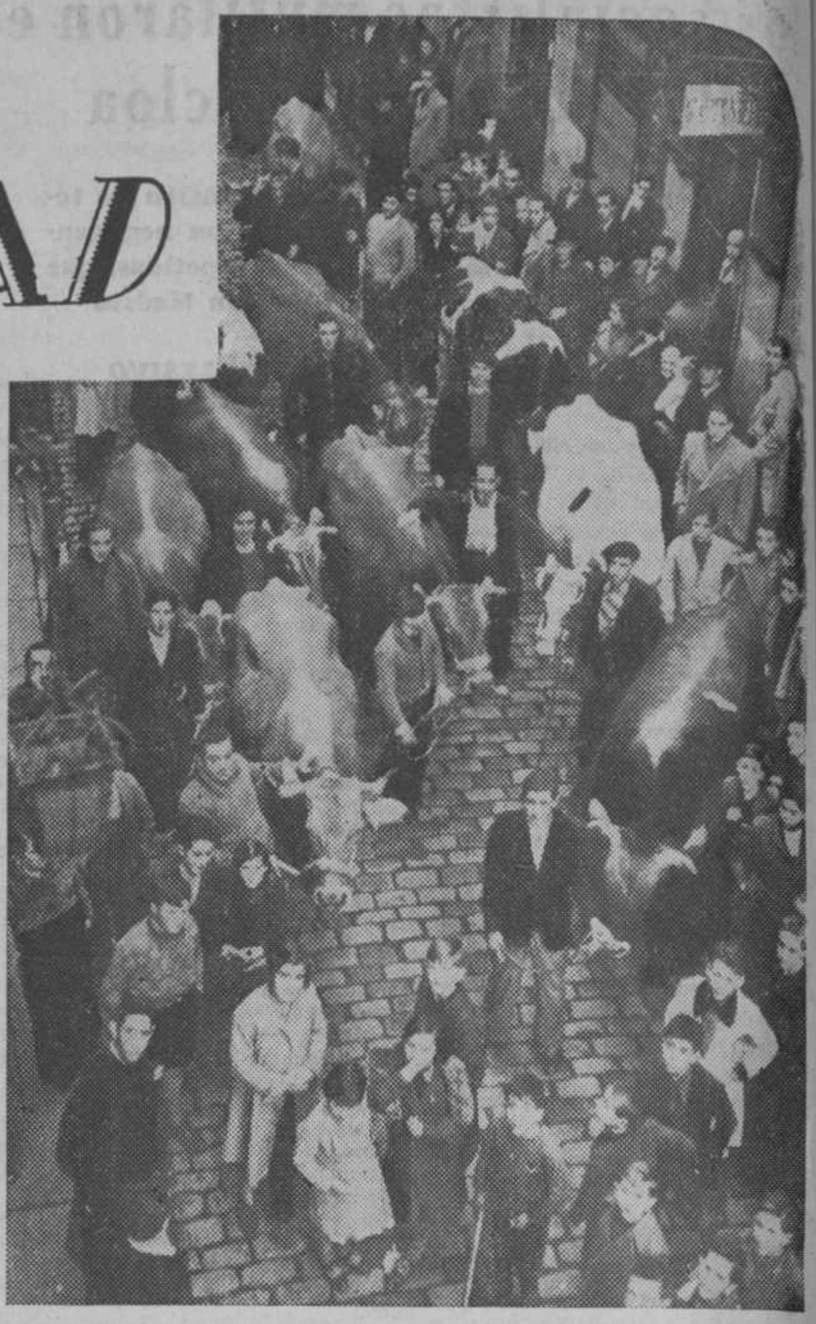

Con gran animación se celebró ayer la fiesta de San Antón. A la ventana en que estaba instalada la capilla fueron llevados durante todo el día numerosos animales para que recibieran la cebada bendita que distribuían los Escolapios. He ahí un lote de vacas esperando turno

(Foto Santos Yubero)

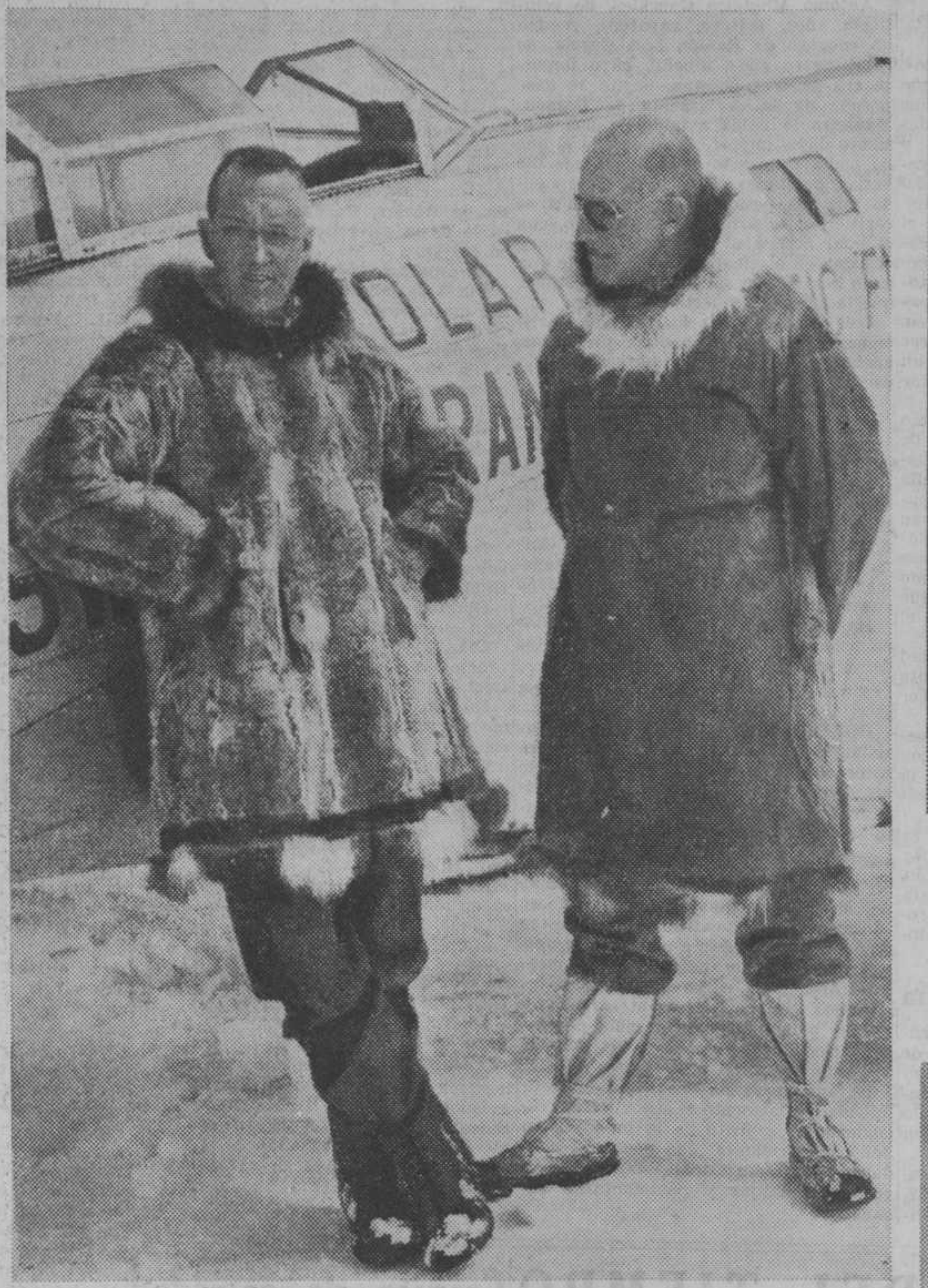

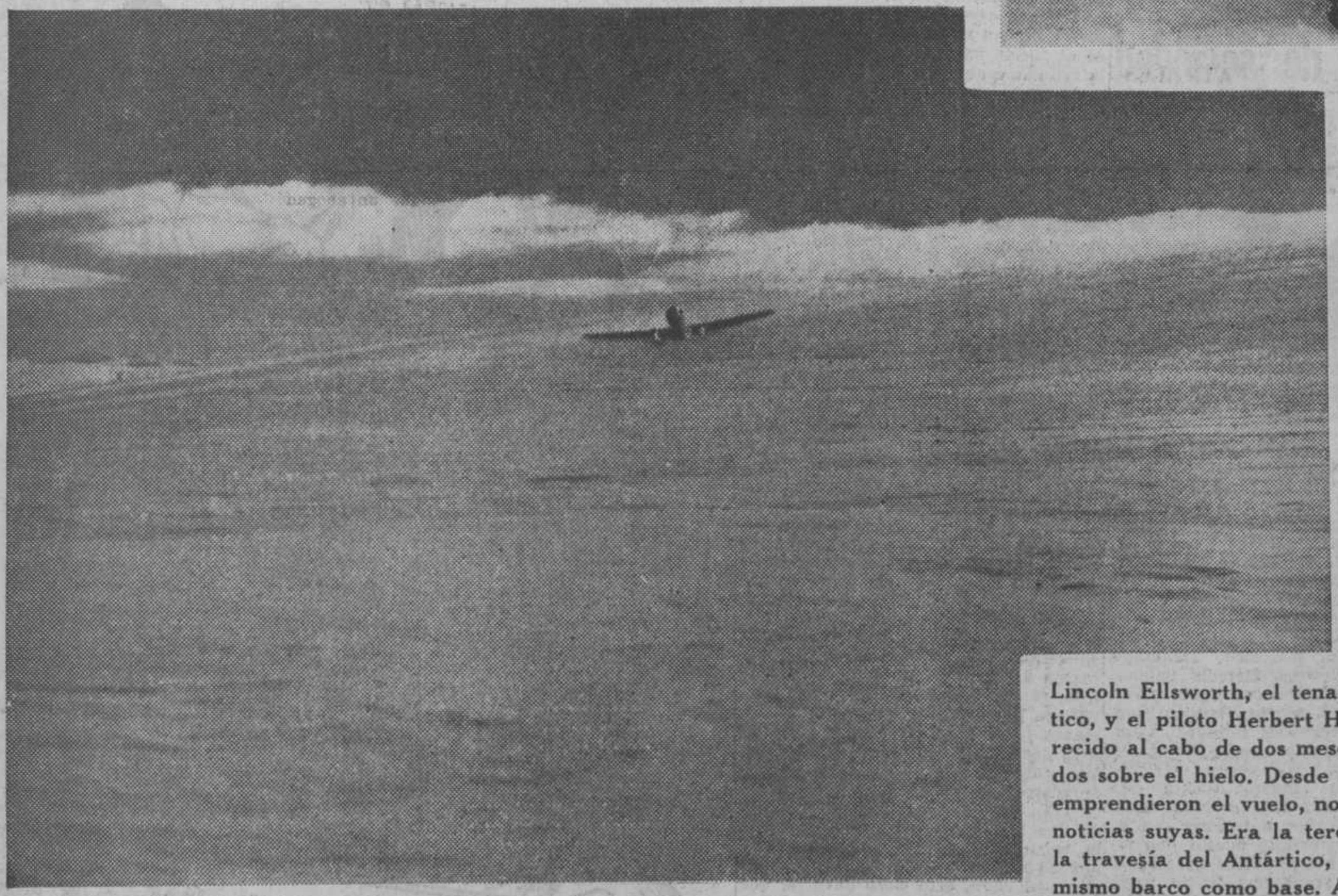

Lincoln Ellsworth, el tenaz explorador del Antártico, y el piloto Herbert Hollick-Kenyon, han aparecido al cabo de dos meses de ansiedad, acampados sobre el hielo. Desde que en 23 de noviembre emprendieron el vuelo, no se había vuelto a tener noticias suyas. Era la tercera vez que intentaban la travesía del Antártico, con el mismo avión y el mismo barco como base. Al parecer, Ellsworth ha conseguido al fin el objetivo que se proponía. Estas «fotos», llegadas anoche por avión a Madrid, están obtenidas días antes de comenzar el vuelo que tanta ansiedad ha producido

(Fotos Vidal)

NORTH
POLAR STAR
ELLSWORTH TRANS-ANTARCTIC FLIGHT

LA VIDA EN MADRID

Pan de San Antón

El vecindario madrileño, fiel a sus tradiciones populares, celebró ayer con el fervor de siempre, la típica fiesta de San Antón.

Claro es que faltó el fastuoso aparato de las cabalgatas de antaño, que acudían a recibir la bendición en interminables tropeles. Eran los tiempos famosos de los grandes trenes, que en tan típico día descansaban en sus cocheras en vez de lucirse por el Retiro y la Castellana, porque sus briosos caballos de tiro tenían indefectiblemente que recorrer el circuito de Hortaleza, Santa Bárbara, Sagasta, Fuencarral y Farmacia, hasta la iglesia del Santo en jubilosa romería.

Los más fachendosos corceles de silla, ataviados a la jerezana, ponían en el cuadro la nota de color con sus jinetes aristocráticos, en rudo contraste con las picarescas recuas de borricos, montados por estrafalarios tipos tan sobrados de humor como cargados de vino.

Un tabernero del distrito se lamentaba de esta decadencia callejera:

—Si viera usted—nos decía—la de copas que había que sacar a la calle para que bebieran aquellos flamencos sin apearse de la jaca... Eso, sin contar los panecillos empapados en morapio que se comía la jaca para seguir la juerga. Pero hoy, ¿qué quiere usted? Ya no quedan más caballos que los de la baraja.

La gramola escandalosa de un bar vecino lanzó al espacio la canción de moda:

«Mi jaca
galopa y corta el viento
cuando pasa por el Puerto
caminito de Jerez...”

—¡Coplas!—comentó el tabernero—. Hoy los caballos cortan el viento, en cuadrilla... y con gasolina.

* * *

Ayer con menos ginetes, pero quizá con más peatones, verificóse un desfile nutridísimo ante la clásica ventana de San Antón. Largas colas de ciudadanos adquirían ordenadamente los panecillos benditos en proporciones alarmantes. Un compacto gentío llenaba en tanto la calle de Hortaleza de bullicio y algazara.

En medio del encanto de tradición del típico espectáculo, hubimos de despertar de pronto a la latente actualidad. Un esquinazo amplio aparecía lleno de proclamas electorales del más numeroso partido español. La gente leía con avidez la solicitud del voto para salvar a España.

De pronto un chacal de la democracia arrancó uno de los carteles entre la general estupefacción. No había acabado de hacerlo cuando rodaba por el pavimento adoquinado a impulso del bofetón de un valiente guardián de la cartelería.

—¿Qué es eso?—preguntó un curioso.

—Nada. Cosas del día. ¿No sabe usted que allí (señalando a la iglesia) se dan panecillos? Pues aquí se facilitan tortas.—**CORBACHIN.**

Academia de la Historia

La Academia de la Historia celebró ayer sesión.

Se recibieron de la Embajada de Inglaterra un ejemplar del catálogo de las obras más importantes publicadas en aquel país durante el mes de noviembre; del correspondiente don Miguel Rivas Pina, varias publicaciones referentes a Historia de Mallorca, y del señor Rodríguez del Busto, un ejemplar de su libro titulado “Nuestros varones; biografías argentinas”.

Se designó ponente al señor Merino para que informe sobre la publicación de una carta geográfica de los dominios españoles a la muerte de Felipe II.

La Academia aprobó el informe del señor Puyol en el sentido de que el Estado adquiera ejemplares de la obra de don Aurelio de Llano “Pequeños anales de quince días”.

El señor Ballesteros presentó el original del tomo V de la edición crítica de las “Décadas de Herrera”, y leyó varios dictámenes referentes al servicio de la Biblioteca.

El señor Tormó dió cuenta de su reciente visita a las excavaciones arqueológicas que se realizan en Valencia, y llamó la atención sobre el interés de varias piezas de piedra de superficie llana en las que están grabados los contornos de la fauna levantina de la época prehistórica. Asimismo manifestó el interés que despiertan los descubrimientos de antigüedades ibéricas halladas en Liria, en donde se han determinado los restos de ocho edificios superpuestos en las exploraciones dirigidas por los señores Ballester y Pericot, en las que se han hallado gran cantidad de restos de vasos de barro decorados con el estilo del vaso de Archena.

Descubrimiento de un nuevo asteroide

El día 16 de diciembre el astrónomo don Rafael Carrasco encontró en una placa fotográfica de un campo estelar un nuevo asteroide, cuya posición fué comunicada al servicio internacional encargado de estos trabajos y publicada por el mismo. El asteroide ha recibido la designación provisional «1935 Ya».

La condiciones desfavorables del cielo no permitieron obtener nuevas fotografías más que en los días 30 de diciembre y 12 y 13 de enero, placas que han confirmado el descubrimiento y que permiten al astrónomo citado el cálculo rápido de la órbita o camino que describirá dicho astro.

El señor Carrasco fué el descubridor del cometa que lleva su nombre. El nuevo astro no es visible más que fotográficamente, con aparatos potentes, y no tiene, por lo tanto, motivo algún para la curiosidad pública, y si tan sólo el lógico interés científico de aumentar con un individuo más la numerosa familia de pequeños planetas regidos por el Sol.

El perro del Hospital ha sido recogido

El perro herido que se presentó hace días en el Hospital Provincial para ser curado, ha sido recogido y adoptado por la Asociación Filantrópica de Amigos de los Animales, que preside don Juan Chicote.

Estudiantes Católicos de Farmacia

El próximo lunes, a las siete menos cuarto de la tarde, se celebrará, en la Casa del Estudiante, organizada por la Asociación de Farmacia, una velada a cargo del ilusionista Macías.

Las invitaciones pueden recogerse en la secretaría de la Asociación.

—El martes, a las siete y media, dará una conferencia el doctor M. Maestre Ibáñez, jefe del Laboratorio de la Maternidad de Madrid. Disertará sobre el tema: “Labor científico-práctica que en el medio rural puede desarrollar el farmacéutico en cuestiones agrícolas”.

Otras notas

Banquete a don Miguel Garrido.—Mañana domingo se celebrará el banquete de honor del presidente de la Federación Local de Sindicatos Católicos, don Miguel Garrido.

Concurso de carteles.—La Junta organizadora de la Exposición Filatélica Nacional, que se celebrará en el próximo mes de abril, ha abierto un concurso de carteles anunciadores, con un primer premio de mil pesetas, otro de 300 y otro de 200 pesetas.

Para hoy

Ateneo (Prado, 21).—7 t., don Eduardo España: “Anomalías de las restricciones”.

Centro de Estudios Históricos (Duque Medinaceli, 4).—7 t., don Eduardo M. Torner, inauguración del curso de música popular.

Cursillo de Cultura Religiosa para Caballeros (Catedral, Colegiata, 15).—6,45 t., don Gregorio Sancho Pradilla: Patrología; 7,30, don Pedro de Anasagasti: Liturgia.

Unión Ibero Americana (Duque Medinaceli, 8).—6,30 t., padre Constantino Bayle: “España y la cultura superior indígena en América”.

Homenaje a Jorge y José de la Cueva

Por el éxito de su centenaria comedia “Creo en ti”

En un céntrico hotel se ha celebrado el banquete dedicado a Jorge y José de la Cueva por el éxito rotundo y clamoroso obtenido con la comedia “Creo en ti”, estrenada en el teatro Lara.

Una vez más se han puesto de manifiesto las simpatías con que cuentan los ya consagrados autores, al apreciarse no sólo el número, sino la calidad y el entusiasmo de las adhesiones al merecido agasajo.

Más elocuentes que las palabras son los hechos, y éstos hablan bien claro y muy alto de la acogida cariñosa y efusiva que ha tenido la idea del homenaje por cuanto que se han agotado las invitaciones y ha sido necesario improvisar vales en vista de la afluencia de comensales, superior a la calculada.

Cuanto de relieve y significación vive en el mundo del arte, de la literatura, la escena y el periodismo, a la vez que numerosas amistades, ajenas a las peculiares actividades de los hermanos Cueva, se han asociado al acto con cariño y espontaneidad.

Acompañaron a los dos aplaudidos autores en la presidencia la escritora Pilar Millán Astray, las actrices María Palou, Irene López Heredia, Pilar Muñoz, Adela Calderón, Isabel Garcés, Carmen Pomés, Celia Gámez y Carmen Villa, y los señores Yáñez, Muñoz Seca, Arniches, González, Calvo, Borrás, Serrano y De Luis (don Francisco).

Numerosas las adhesiones recibidas de toda España; sólo algunas pudieron citarse, entre ellas la del Ateneo de Sevilla y un atento oficio del Ayuntamiento de Carabanchel Alto, y se leyeron la dirigida por Concha Catalá, la genial actriz del teatro Lara; la de los hermanos Alvarez Quintero; una humorística carta del presidente de la Asociación de la Crítica, señor Gabaldón, y otra de don Jacinto Benavente.

A continuación María Palou pronunció breves pero sentidísimas frases. Palabras que parecían revolotear—como dice un personaje de “Creo en ti”—; pero que ahondaban; leve espuma de champán, encubriendo un vino jerezano de calidad; risas queriendo disimular la amargura de unas lágrimas. Verdaderamente elocuente, fué aplaudida y felicitada por su emotivo ofrecimiento del banquete.

Víctor Ruiz Albéniz, por la Redacción de “Informaciones” y la de EL DEBATE, suscribió lo dicho por la eximia actriz.

Y después de ocurrentes palabras de don Pedro Muñoz Seca, digno representante de la gracia andaluza, improvisó López Somoza unos graciosísimos versos alusivos al acto y habló don Felipe Sassone.

A todos contestó José de la Cueva, en nombre de ambos hermanos, en unas sentidas cuartillas, llenas de agradecimiento y de emoción.

RADIO RANZ
Plazos, contado. 10 pts. mes. **Atocha, 33.**

ANTIGÜEDADES
Liquido las existencias. **PLAZA CORTES, 10, esquina Prado, 31.**

Catarros, tos, fatiga
JARABE MADARIAGA
Benzocinámico, sedante. Remedio eficaz Venta farmacias Madrid y provincias.

RELOJES A PLAZOS
Solicite catálogos. Composturas garantizadas. **RELOJERIA MARTINEZ.**
Hortaleza, 38, Madrid.

Herradores, 5. Botín
Famosa casa en asados. Cochinillos o cordero desde 20 pesetas. Se sirve a domicilio sin aumento de precios.
Teléfono 10319.

BODEGA AREVALO
CIUDAD REAL. Vinos finos embotellados. **EXIJALO EN TODAS PARTES.**
Acuerdo, 32. Teléfono 40387.

La A. Patronal Católica aplaza su Asamblea

La Asociación Patronal Católica ha aplazado su anunciada Asamblea, debido a que varios de los oradores que habían de tomar parte en dicho acto, así como numerosos asociados no podrían asistir, dadas las actuales circunstancias.

EL DEBATE -- Alfonso XI, 4

Lo que dice la Prensa de Madrid

(Viernes 17 de enero de 1936)

Más comentarios al pacto de los servidores de Moscú y sus cómplices.

“A B C”: “El programa pactado por las izquierdas republicanas y por los partidos obreros establece con bastante claridad estos fines: legitimar y recompensar la revolución de octubre y continuarla en el Poder si lo conquistan los coligados” y por “si a los socialistas, comunistas y sindicalistas les parece poco, ya les ha dicho el señor Largo Caballero que no se desanimen; que el programa electoral tiene que ser así, pero “después del triunfo podrán seguir su camino”, y “nadie puede afirmar que, llegadas las ocasiones convenientes, no se va a salir de la ley.”

“Ahora”: “El manifiesto electoral es un documento “sui generis”: de unión ante los comicios y de desunión ante el Gobierno; con dos etapas: una de descuaje y otra de arrasamiento. La primera es la que se realiza de modo más inmediato fortaleciendo las izquierdas burguesas al marxismo revolucionario, que ha de acabar con ellas, y la segunda es la que implantará ya las normas definitivas de ese marxismo con un camino allanado de obstáculos gracias a la benevolencia de esas izquierdas burguesas.”

“El Sol”: “A la simple lectura se advierte la falta de reciprocidad en el compromiso, esa reciprocidad de obligaciones que se fija en todo contrato. Los socialistas lo obtienen todo; los republicanos no alcanzan nada. Porque el programa no es el contenido de los radicalismos de una vanguardia burguesa: es el guión de las reivindicaciones proletarias a la conquista del Poder en la lucha de clases... Los republicanos de izquierda pagan al contado y con creces, en reformas de una extraordinaria envergadura social, económica y política, todas las cuentas de los modestos auxilios electorales.”

“El Liberal”, con cinismo insuperable o manifiesta imbecilidad, escribe: “No sólo no es marxista este programa, sino que es francamente antimarxista. Con él se ha desplazado la bandera del bloque derechista. Hecho ese bloque contra el marxismo y contra la revolución, si no hay revolución ni marxismo, ¿qué razón de ser tiene el bloque?”

“Política” se le iguala diciendo: “Mediante el Frente Popular, no ya los socialistas, que contribuyeron principalísimamente a formarlo, sino otros grupos más avanzados de la democracia social, aceptan el cauce legal de la República para pugnar por sus reivindicaciones.”

Y **“La Libertad”**—¡qué terceto!—añade: “El pacto—magnífico, franco, generoso por parte de todas las representaciones que lo suscriben—es interpretado y analizado por las derechas con arreglo a su estilo clásico. Es decir, con arbitrariedad, con sofismas, con deformaciones, con maldad.”

Pero **“El Socialista”** les deja en ridículo y al descubierto en su papel de falsarios, gritando: “No implica el pacto—bien claro se dice—renuncia ninguna por parte de las fuerzas obreras. Quien piense que ahí se detienen nuestras ambiciones, ni siquiera circunstancialmente, padece una miopía de la que hará bien en curarse. Ninguna renuncia, repetimos, va implícita en las cláusulas del acuerdo. Sobre ello hemos dicho ya, de modo terminante, cuanto debíamos decir. A ese precio ningún pacto, éste u otro más avanzado, hubiera sido posible. ¡Que nadie se llame a engaño después!

* * *

Escriben **«Informaciones»** y **«La Nación»** sobre el manifiesto izquierdista: «Admirable el juego por ambas partes. El señor Sánchez Román, que tiene escrúpulos para poner su firma en el pacto, no los siente para ayudar a los confabulados. A los que piensan y dicen que se saldrán de la ley, que la atropellarán cuando llegue la ocasión conveniente, no les estorba, como ayer decían, sino que les sirven los paladines de la juridicidad. Sirven, por lo menos, para tranquilizar a los incautos que puedan quedar por ahí. Y defenderán la juridicidad, cuando el caso llegue con el mismo entusiasmo y la misma eficacia que defendía la Monarquía el otro jurista y monárquico sin rey, al que se sitúa ya por los periódicos de izquierda entre los que ayudaron de la mejor manera a la revolución». (**«Informaciones»**.)

«De modo que el acuerdo y el programa representan una engañifa en la que los primeros engañados son los burgueses que lo han suscrito y parece increíble que hombres avezados a la lucha y conocedores de estas realidades digan que el manifiesto de los mandatarios de Moscú no es para asustar a nadie. ¡Naturalmente que no, pedazo de simples! Lo que asusta no se dice jamás cuando se trata de llevarlo a la práctica. Se dice todo lo contrario, para que las gentes no se prevengan y con la sonrisa en los labios lleguen a la hora de la degollina. Nosotros ya estamos de vuelta y decimos que si se permite el triunfo de esa coalición, España sólo podrá ser salvada por una mano vigorosa y un procedimiento extraordinario». (**«La Nación»**.)

“Ya” habla de la administración socialista en los Ayuntamientos: “Ello demuestra que el socialismo no es sólo pasión sectaria y vandalismo rojo. No se limita su táctica a los asesinatos y a los incendios. No se concreta el procedimiento al saqueo de los Bancos. Hay otros perfiles definidores. Y entre ellos no es el más liviano el de la corrupción. Jamás estuvieron las arcas municipales españolas más expuestas al apetito delictivo de sus guardianes que cuando éstos han pertenecido a las filas del marxismo. La propensión a confundir los fondos sindicales con aquellos otros cuya custodia constituye un deber de ciudadanía y una obligación administrativa, queda bien comprobada a través de las montañas ingentes de papel sellado en las que hubo de verterse toda una gama de malversaciones y de desfalcos.

Y **“La Epoca”** comenta la situación de la peseta: “La crítica situación actual de la peseta ante los mercados internacionales no puede solucionarse más que por medios quirúrgicos, y nadie encuentra otra salida que la de desvalorar oficialmente la peseta papel revalorizando nuestras existencias oro y vendiendo parte de ellas al extranjero.

Y francamente, para llegar a semejante conclusión probablemente habría sido preferible no crear el Centro de Contratación de Moneda y haberse confiado a la mayor flexibilidad de operaciones de la Banca privada,

CINEMATOGRAFOS Y TEATROS

PELICULAS NUEVAS

CAPITOL.—“El héroe público número uno”

Sin perder la principal directriz policíaca, cultiva acertadamente un argumento amoroso, en el que se intercalan notas humorísticas, alguna de gran efecto.

Dentro del tono detectivesco, y aunque no carece de las peculiares escenas tan americanas de las verdaderas batallas entre malhechores y policías, presenta el género con dignidad y no abusa de las persecuciones, sino, por el contrario, las utiliza discretamente cuando la acción lo reclama.

Entretiene, interesa y emociona, que ya es bastante, pues tiene la habilidad de agrupar valiosos elementos que logran un conjunto agradable.

Como el título deja ya adivinar, se trata de la contrafigura del “enemigo público” de igual número, pues “el héroe” es un rapaz policía que logra capturar una terrible banda roja que siembra el espanto y la desolación.

Es una de las mejores películas en su clase, por el equilibrio de sus componentes.

No hay en ella nada contrario a la moral.

Y como mayor aliciente cuenta en el reparto con unos nombres tan calificados como Jean Arthur, Chester Morris, Lionel Barrimore y Lewis Stone.

J. O. T.

Un concierto

En el local de la Protección del Trabajo de la Mujer dió ayer la gentilísima Maruja Rosado, toda emoción y sensibilidad, un recital en el que mostró, a la misma altura en cuanto a expresión y dominio, dos aspectos de su arte: como cantante y como pianista.

Su voz, sin perder nada de su delicadeza y su flexibilidad, ha ganado en extensión y volumen, y es ya un instrumento completo, dominado y obediente que se presta a la expresión total del sentimiento. Así cantó con dulzura maravillosa unos “lieders” de Schúmann, la presentación de Mimí de “La Bohemia”, “Tú y yo”, bella canción de Longás...

En el piano, con justísima expresión, tradujo las ideas serenas y claras de Mozart, hizo sentir el tumultuoso y apasionado entusiasmo de Chopin, en el “Estudio”, “Berceuse” y el “Vals brillante”; puso de manifiesto la grandilocuencia melancólica y melódica de Liszt y con sensibilidad exquisita interpretó las añorantes modernidades de Ravel.

El público, que aplaudió a la gentilísima artista en sus dos manifestaciones, en la duda de en cuál de ellas estaba mejor, solicitó con nutridos aplausos, fuera de programa, números de canto y de piano; entre ellos interpretó la bellísima canción colombiana “A orillas del Magdalena”, de su profesora doña Joaquina Ortiz.

J. de la C.

GACETILLAS TEATRALES

Eugenia Zúffoli y Manuel París en

CERVANTES. “Début” esta noche con la farsa de Luca de Tena **¿“Quién soy yo?”** Todas las butacas a tres pesetas.

Gran éxito de risa

con **“Tabaco y cerillas”** en el **TEATRO BENAVENTE.** Butaca 3 pesetas. Mañana domingo despedida de la compañía.

Lara

Hoy sábado, tarde y noche, **“Creo en ti”**. Mañana domingo, 4,30, **“La casada sin marido”**. 6,30 y 10,30: **“Creo en ti”**.

Eslava

“Yo quiero”, la mejor producción del ilustre Arniches.

Lara

Los que conozcan la prodigiosa comedia **“Creo en ti”** apresúrense a verla en condiciones excepcionales, lean todos los días cartelera de **LARA.**

Ultimos días del éxito cómico

“Limpia, fija y da esplendor”, por la graciosísima Anny Ondra.

Cartelera de espectáculos

TEATROS

ALKAZAR. — (Compañía argentina Paulina Singerman.) 6,45 y 10,45: “Amor” (éxito clamoroso). (10-1-36.)

BENAVENTE. — (Milagros Leal-Soler Mari.) Populares 6,45 y 10,45: “Tabaco y cerillas” (últimas representaciones. Butaca, 3 pesetas).

CALDERON.—(Gran temporada ópera.) 9,45, inauguración (primer abono gala): “Madame Butterfly”, por la Pampanini, Salagaray, Barra y de Franceschi. Domingo, 6 tarde (primera abono tardes): “El barbero de Sevilla”, por la Ottein, de Franceschi, Spigolón, Vela y Lussardi.

CERVANTES. — (Debut de Eugenia Zuffoli y Manolo París.) 10,30: ¿Quién soy yo?, de Luca de Tena. Butaca, 3 pesetas.

CIRCO DE PRICE.—6,30 y 10,45, debut de Rámper y sus satélites. Novísima compañía ramperiana internacional. Excepcionales atracciones. Cuatro únicos días.

COLISEVM.—6,30, 10,30: “Las siete en punto” (nueva creación de Celia Gámez en maravillosa revista). (18-12-35.)

COMEDIA.—6,30, popular, tres pesetas butaca, última representación de “Sola”. 10,30: “Las cinco advertencias de Satanás”. (31-12-35.)

COMICO.—6,30 y 10,30: festival en honor de Loreto-Chicote, actuando eminentes artistas. (13-1-36.)

CHUECA.—(Compañía lírica Luis Calvo.) 6: “Gigantes y cabezudos”, “El asombro de Damasco”. 10,30: “Las bribonas”, “El asombro de Damasco”. Dirigirá la orquesta tarde y noche el maestro Luna.

ESLAVA.—(Aurora Redondo-Valeriano León.) 6,45 y 10,45: “Yo quiero”. Exitazo cómico de Arniches. (15-1-36.)

ESPAÑOL.—(Enrique Borrás-Ricardo Calvo.) 6,30: “Los intereses creados”. 10,30: “El Cardenal”.

FONTALBA.—(Compañía maestro Guerrero.) 6,30 y 10,30: “La Españolita” (Marcos Redondo). Butaca, 5 pesetas. (13-12-35.)

IDEAL.—(Teléfono 11202.) 6,30: “Me llaman la presumida”, por Panadés y Sagi-Vela. 10,30: “Me llaman la presumida”, por María Vallojera y Luis Sagi Vela. (5-12-35.)

LARA.—6,30 y 10,30 (4 pesetas butaca): “Creo en ti” (gran éxito). (5-1-36.)

MARIA ISABEL.—6,30 y 10,45: “La plasmatoria”, lo más divertido que se ha escrito. (9-12-35.)

MUÑOZ SECA. — (Prendes Echaide.) 6,30 y 10,30: “Innovación” (grandioso éxito).

VICTORIA.—(Teléfono 13458.) 6,45 y 10,45: “Julieta y Romeo”. La mejor obra de Pemán, por Díaz Artigas-Collado. (10-1-36.)

ZARZUELA.—(López Heredia-Asquerino.) 6,30 y 10,30: “Sueño de primavera”. (8-1-36.)

FRONTON JAI-ALAI.—(Alfonso XI.) A las 4 tarde. A pala. Arnáiz e Iturregui contra Elorrio y Marquinés. A pala. Salamanca y Arrigorriaga contra Durangués y Tomás. A remonte. Unzué y Marich contra Izaguirre y Goicoechea.

EXPOSICION DE LA CONSTRUCCION. Carrera San Jerónimo, 32. Entrada gratis.

CINES

ACTUALIDADES.—11 mañana a 1,30 madrugada, continua; butaca, 1 peseta. “Ilha”, documental en español. Revista femenina. “Las maravillas del fondo del mar”, documental en español; “Maratón de baile”, dibujo de Popeye; Eclair Journal, sucesos de la semana.

AVENIDA.—6,30 y 10,30: “Quiéreme siempre”, por Grace Moore.

BARCELO.—(Teléfono 41300.) 6,30 y 10,30: “Limpia, fija y da esplendor”, estruendosas carcajadas con Anny Ondra. (12-1-35.)

BEATRIZ. — (Teléfono 53108.) 6,45, 10,30: “Kiki” (Anny Ondra) y “Los 20 jóvenes Tziganes” (grandioso fin de fiesta).

BELLAS ARTES.—Continua desde las 3. Actualidades mundiales. Un cierto señor Grant (Jean Murat). Butaca, 1 peseta.

CALATRAVAS.—Continua 11 mañana a 1 madrugada: Actualidades Ufa. “La marcha del tiempo” (en español). “El sastre valiente” (dibujos en colores). “Banqueros desbancados” (espectacular revista). Noticiario Fox con los últimos reportajes nacionales y extranjeros. (16-1-36.)

CALLAO.—6,30 y 10,30: “Sangre de circo”.

CAPITOL.—(Dirección Metro Goldwyn Mayer. Teléfono 22229.) Sesión continua 4 a 9 en patio y mirador. Sesión numerada, a las 6,30, en Club. Sesión numerada en todas las localidades, a las 10,30: Chester Morris y Lionel Barrimore en “El héroe público número 1”. Visite usted en Capitol el interesantísimo museo de la Escuela de Policía.

CARRETAS.—Continua desde las 11 mañana. Revista Paramount 19, riguroso estreno. “Vaya un empleíto”, graciosa, cómica, por Pamplinas. “Bajo el mar de coral”, en colores, explicada en español. “El nido deshecho”, el drama de los hijos del divorcio, estreno en Madrid de la copia en español. El lunes, “Fruta verde” (Franciska Gaal en español).

CINE GENOVA.—(Tel. 34373.) 6,30 y 10,30. ¡Un gran programa extraordinario! “Es hora de amarnos” (bellísima comedia musical. Edmund Lowe y Dorothy Jordán) y la sorprendente y maravillosa creación de Greta Garbo, “El velo pintado” (con Gary Grant y Herbert Marshall”.

CINE LATINA.—Tarde, continua, 5 a 9. Noche, 10,15, sección numerada, formidable éxito: “Rosario la cortijera”, Estrellita Castro y Niño de Utrera, fandanguillos, canciones, bailes españoles, hablada en castellano, y otras.—Lunes, “La pequeña coronela”, por la diminuta “estrella” Shirley Temple”, hablada en castellano. (28-9-35.)

CINE MADRID.—5, continua; butaca, 1 peseta: “Amor sublime” y “Chico o chica”. (7-1-35.)

CINE MARAVILLAS. — 6,30 y 10,30: Primer reestreno de la divertidísima película española “Una aventura oriental”, por Casimiro Ortas, Aurora Garcialonso, La Yankee, el gran cantador Guerrita y Anselmo Fernández. (19-11-35.)

CINE DE LA OPERA. — (Teléfono 14836.) 6,30 y 10,30: “Nobleza baturra” (por Imperio Argentina y Miguel Ligero). (12-10-35.)

CINEMA BILBAO.—(Teléfono 30796.) 6,30 y 10,30: “Asegure a su mujer”, en español. (19-9-35.)

CINEMA CHAMBERI.—(Sillón 0,60.) A las 6,30 y 10,30: “El gavilán” (por Charles Boyer), y “Madame Butterfly” (en español; sensacional drama, por Silvia Sidney). (25-6-35.)

CINEMA GOYA. — (Teléfono 53217.) 6,30 y 10,30: “Los misterios de París”. (26-11-35.)

FIGARO.—La pantalla de la emoción. Teléfono 23741. 6,30 y 10,30: “Treinta y nueve escalones, segunda semana. (7-1-36.)

FUENCARRAL. — 6,30, 10,30: “Es mi hombre”. (Un “film” de Benito Perojo, por Valeriano León, Mary del Carmen y Ricardo Núñez). (12-10-35.)

GONG.—Continua (butaca, 1,25 y 1,50): “El Conde de Montecristo”, en español. (8-10-35.)

HOLLYWOOD.—6,30 y 10,30: “Música y mujeres”. Grandiosa revista, y “Cocktail musical”.

MADRID-PARIS.—Continua desde 11 mañana. Clamoroso éxito: “Dejada en prenda, última creación de la preciosa “estrella” Shirley Temple.

METROPOLITANO. — 6,30 y 10,30: “Don Quintín el amargao”, en español. (17-7-35.)

PALACIO DE LA MUSICA.—(Teléfono 16209.) 6,30 y 10,30: “La verbena de la Paloma”, superproducción Cifesa, por Miguel Ligero. Cuarta semana.

PANORAMA.—Continua de 11 mañana a 1 madrugada; butaca, 1 peseta. Revista Paramount. “Los mensajeros del sol” (dibujo en tecnicolor). Melodía en un rascacielos. Paramount gráfico y Opérate Patsy, película cómica.

PLEYEL CINEMA. — Continua de 4 a 1. “El arrabal” (Wallace Beery y Jackie Cooper) y “Señora casada necesita marido” (Catalina Bárcena y Antonio Moreno). Butaca, 1 peseta.

PROGRESO.—6,30 y 10,30: “La diosa del fuego”. (26-11-35.)

PROYECCIONES.—6,30 y 10,30: “Lirio dorado”, con Claudette Colbert. (26-11-35.)

RIALTO.—(Tel. 21370.) 6,30, 10,30: “La hija del Penal” (producción Cifesa, por Antoñito Vico).

ROYALTY.—6,30 y 10,30: “El delator” (un “film” de gran acción, conmovedor, intenso, Víctor M. C., Laglen, Heather, Angel y Preston Foster, gran premio esta temporada). Enorme éxito. (24-9-35.)

SALAMANCA. — (Tel. 60823.) 6,30, 10,30: “Las cruzadas”. Se ruega puntual asistencia, debido largo metraje película. Reserve localidades.

SAN CARLOS.—A las 6,30 y 10,30. Exito definitivo: “Nido de águilas”, por Wallace Beeri, en español. (16-12-35.)

SAN MIGUEL.—6,30 y 10,30: “Una chica angelical”. (17-12-35.)

TIVOLI.—A las 6,30 y 10,30 grandioso éxito: “La pimpinela escarlata” (por Leslie Howard, tarde versión original, noche en español). (9-11-35.)

VELUSSIA.—Sesión continua; butaca, una peseta. “Un ladrón en la alcoba” (M. Hopkins, Kay Francis y H. Marshall). (30-2-35.)

* * *

(El anuncio de los espectáculos no supone aprobación ni recomendación. La fecha entre paréntesis al pie de cada cartelera coresponde a la de la publicación en EL DEBATE de la crítica de la obra.)

Cine
RIALTO
Hoy y mañana, últimos días del éxito cómico del año
“Film” humorístico de
EDUARDO G. MAROTO

La hija del Penal
CIFESA

Chester Morris en “El héroe público número 1”, que se proyecta con gran éxito en Capitol

Un nuevo tipo de película de misterio

La firma Warner Bros First National introduce con “El caso del perro aullador” un nuevo tipo de película de misterio. El tema es completamente distinto a todo cuanto conocíamos en “films” de este género.

Por ejemplo, se da al espectador ocasión a que se asome entre las bambalinas en un juicio sensacional, en el que un famoso criminalista obtiene la libertad de su defendida, una mujer de la buena sociedad, acusada de la muerte de su marido.

Al defender a esta mujer, el gran abogado encubre otros dos crímenes. Y es Warren William quien tiene a su cargo el papel de este gran abogado y Mary Astor quien encarna el “rôle” de la mujer acusada. Elen Trenholme, de magnífico historial en el teatro, hace ante la pantalla su primera aparición en este “film”, y encarna nada menos que el interesante papel de la linda secretaria del abogado, a quien ayuda en la investigación de los hechos en torno de los cuales gira la cinta, y cuyo corazón logra interesar. Dorothy Tree es la joven y linda ama de llaves, Allen Jenkins es el mal detective y desempeña a maravilla su papel de obcecado fiscal el conocido actor Grant Mitchell. Incluyen el elenco brillantísimo otros aristas de valía como Gordon Westcott, Harry Tyler, James Burtis y, por fin, Helen Lowell.

El asunto de la película ha sido adaptado de la novela de Erle Stanley Gardner por Bern Markson, y debemos la “filmación” a Alan Crosland.

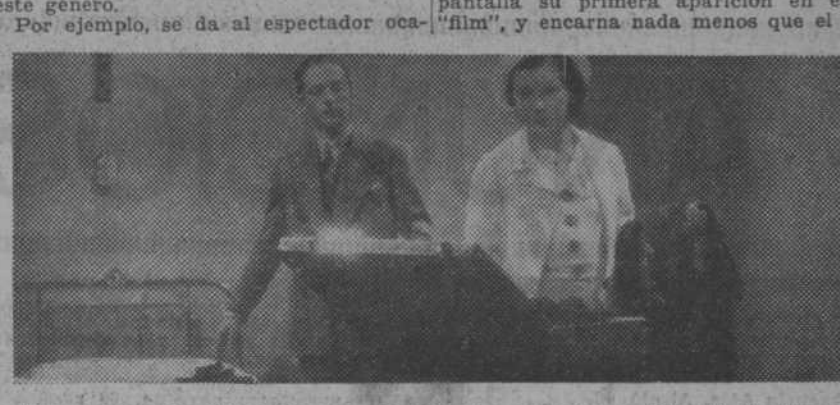

Una escena de “La hija del penal”, el graciosísimo “film” de Maroto que triunfa en el Rialto

Warren William en la superproducción “El caso del perro aullador”, que el lunes se estrenará en el Fígaro

FIGARO
(La pantalla de la emoción)
El lunes, ESTRENO del gran “film” de misterio
EL CASO DEL PERRO AULLADOR
Una nueva modalidad de los “films” policiacos
Intérpretes:
WARREN WILLIAM
MARY ASTOR
Warner Bros, First National

CALLAO
Próximo lunes, ESTRENO
EL GONDOLERO DE BROADWAY
con
DICK POWELL
JOAN BLONDELL
y ADOLPHE MENJOU
Una comedia musical satinada de alegría, canciones, romances. Un nuevo triunfo de Warner Bros.
Próximo lunes en el
CALLAO

CAPITOL
Metro-Goldwyn-Mayer
LIONEL BARRYMORE
CHESTER MORRIS
JEAN ARTHUR
El héroe público nº 1
con
JOSEPH CALLEIA
LEWIS STONE
PAUL KELLY
Director Walter Ruben
FILM Metro-Goldwyn-Mayer

Dick Powell en “El gondolero de Broadway”, que el próximo lunes se estrenará en el Callao

Importante fábrica
de materiales y aparatos eléctricos solicita representante en esta región. Inútil sin conocer asunto. Escribid indicando aptitudes y referencias a P. 352 B. Apartado 223. BARCELONA.

URGENTE TRASPASAI
LOCAL AMPLISIMO
con grandes sótanos, mejor call Puente Vallecas, junto Mercado

NEGOCIO PAPELERIA, Perfumería, plaza céntrica, próxim cinco colegios y Mercado. Razó APARTADO CORREOS 17 Madrid 12.

†

SEGUNDO ANIVERSARIO

LA SEÑORA

DOÑA MATILDE FERRANT Y BORIS

FALLECIO EL DIA 18 DE ENERO DE 1934

Habiendo recibido los Santos Sacramentos y la bendición de S. S.

R. I. P.

Las misas que se celebren el día 22 del corriente, de nueve a doce, en la iglesia de San Pascual, y las que se digan el día 28, a las diez y cuarto, once menos cuarto y doce, en la parroquia de Santa Bárbara, altar de Nuestra Señora del Perpetuo Socorro, serán aplicadas por el eterno descanso de su alma.

Sus sobrinos

RUEGAN a sus amigos encomienden su alma a Dios.

Varios señores prelados tienen concedidas indulgencias en la forma acostumbrada.

Para esquelas: HIJOS DE RAMON DOMINGUEZ. Barquillo, 45. Tel. 33019.

EL DEBATE -- Alfonso XI, 4

SANTORAL Y CULTOS

Epístola y Evangelio

DIA 19.—Domingo.—II después de Epifanía.—Santos Basiano, Wultano, obispos; Canuto, rey; Mario, Marta, Audifaz, Abaco, Pablo, Geroncio, Jenaro, Julio, Cato, mártires.

La misa y oficio divino son de la dominica, con rito semidoble y color verde.

Epístola de San Pablo a los Romanos (12, 6-16).—Hermanos: Teniendo, conforme a la gracia que nos ha sido dada, dones diversos, si es profecía, enseñemos conforme a la fe; si es ministerio de diáconos, sirvamos en el ministerio; al que le toca enseñar, enseñe; al que exhortar, exhorte; el que reparte limosna, dé con sencillez; el que tiene cargo de otros, cumpla con solicitud; el que obra beneficencia, con afabilidad; la caridad no sea fingida; aborreced lo malo, apegaos a lo bueno, amándoos unos a otros en la caridad fraterna; previniéndoos recíprocamente en la honra; sin negligencia en el celo; fervorosos en el espíritu, sirviendo al Señor. Gozándoos en la esperanza, perseverando en la tribulación, instando en la oración: compartiendo las necesidades de los santos ("de los fieles"); ejercitando la hospitalidad. Bendecid a los que os persiguen: bendecid y no maldigáis. Gozad con los que gozan; llorad con los que lloran. Sentid lo mismo unos de otros ("sean judíos, sean griegos, etc.") no penséis cosas soberbias, sino conformaos con las humildes. No seáis sabios a vuestros ojos.

Secuencia del Santo Evangelio, según San Lucas (2, 1-11).—A los tres días se celebraron unas bodas en Caná de Galilea; y estaba allí la madre de Jesús. Fueron también convidados a las bodas Jesús y sus discípulos. Y como faltase el vino, dijo a Jesús su madre: No tienen vino. Y le dijo Jesús: Señora, ¿qué tienes tú que ver conmigo? Todavía no ha llegado mi hora. Dice la madre a los sirvientes: Cualquier cosa que él os diga, hacedla. Y estaban allí seis vasijas de piedra, puestas para la purificación de los judíos, que cabían cada una dos o tres metretas. ("La metreta es igual a 40 litros".) Díjoles Jesús: Llenad de agua las vasijas. Y llenaron hasta arriba. Díceles Jesús: Sacad ahora y llevadlo al maestresala. Y lo llevaron. Cuando probó el maestresala el agua hecha vino, y él no sabía de dónde era, aunque los sirvientes que habían sacado el agua lo sabían, llama al novio el maestresala. Y le dice: Todo hombre sirve al principio el vino bueno: y cuando los convidados están hartos, entonces saca el peor; tú has guardado el buen vino hasta ahora. Este principio de milagros lo hizo Jesús en Caná de Galilea; y manifestó su gloria, y creyeron en él sus discípulos.

Cultos para mañana

Adoración Nocturna.—San Antonio de Padua.

Ave María.—A las 11 y 12, misa, rosario y comida a 40 mujeres pobres, que costean doña Rosa García y don Manuel Cano.

Corte de María. — Del Buen Suceso, iglesia del Buen Suceso. De la Visitación, iglesia de los dos Monasterios (P.) y en Santa Bárbara. Del Puerto, iglesia de la Virgen del Puerto.

Cuarenta Horas.—Parroquia de San Sebastián.

Parroquia de la Almudena.—Misas de 7 a 12, inclusive cada media hora; misa mayor a las 9,30, seguida de la procesión de la Minerva, ganando indulgencia plenaria los asistentes. A la 1 y 2, misas: a las 3, catequesis general.

Parroquia del Pilar.—A las 8, misa de comunión general para la Asociación de la Milagrosa, plática por don Angel Fernández; a las 9,30, misa de los niños y explicación catequista por el mismo orador: a las 10, misa mayor; a las 12, misa, explicación doctrinal por don Mariano Benedicto.

Parroquia de Santiago y San Juan Bautista.—Misas a las 7 y 7,30, explicación de la ceremonia de la Santa misa; a las 8, misa de comunión para los congregantes de San José, explicación de la doctrina por el señor Poy; a las 9, misa mayor, explicación del Evangelio por el señor cura párroco; después de la misa, ejercicio a San Juan Nepomuceno; a las 12, misa, sermón doctrinal por don Joaquín Tirado.

Parroquia de San Lorenzo.—Solemne función en honor de San Antonio Abad. A las 10, tendrá lugar la bendición de panecillos, y acto seguido misa cantada, sermón por el reverendo padre Modesto Barrios.

Parroquia de Santa Bárbara.—A las 7, instrucción catequista por el señor Heredia; a las 10, misa mayor, explicación del Evangelio por el señor cura párroco; a las 12, conferencia doctrinal por el mismo orador.

Parroquia de Santa Cruz.—Novena a la Sagrada Familia. A las 6, ejercicio, sermón por don Mariano Vegas.

Basílica de la Milagrosa y San Vicente de Paúl.—Fiesta de las Hijas de María y Juventud de la Milagrosa. A las 8,30, misa de comunión; a las 12, misa de los Caballeros de la Milagrosa; a las 6, Vía-Crucis, ejercicio y solemne procesión.

Misioneras de la Sagrada Familia.—Termina la novena a su titular. A las 5, ejercicio, sermón por el reverendo padre Eduardo Dodero.

Padres Carmelitas (Ayala).—A las 8,30, misa de comunión general para la Cofradía de Nuestra Señora del Carmen; a las 6, ejercicio mensual de la Cofradía, procesión.

Religiosas Carboneras. — Novena a Nuestra Señora de las Tribulaciones. A las 5, ejercicio, sermón por don Rafael Sanz de Diego.

Santuario del Corazón de María.—A las 8, misa de comunión; a las 5, ejercicio del día 19, sermón por el reverendo padre Angel Jiménez.

* * *

(Este periódico se publica con censura eclesiástica.)

Escuelas y maestros

La Enseñanza Católica.—Mañana, a las cinco de la tarde, en el salón de actos de la Casa Social Católica, celebrará "La Enseñanza Católica" junta general y una velada, en la que hablará don Ramiro de Maeztu.

Mercados de Madrid

(Cotizaciones del 17 de enero de 1936.)

Las cotizaciones e impresiones del mercado, no varían de las del 15 del actual, que publicamos en el número correspondiente.

Se han sacrificado hoy 373 vacas, 58 terneras, 802 reses lanares, 630 cerdos. Como se ve, el número de reses sacrificadas es mayor que de ordinario, debido a que los sábados aumenta el consumo.

Hoy se han vendido en el mercado: terneras, 595; lechales, 2.714.

Hay en cámaras: terneras, 1.024; lechales, 2.630, con lo cual está Madrid muy abastecido.

OPOSICIONES Y CONCURSOS

Judicatura de la Armada.—Aprobados: 166, don José Núlez de Castro Mínguez, 4,7; 167, don Francisco Llopis Lloret, 3,1; 168, don Miguel de Páramo Cánovas, 4,7; 169, don José Antonio Sanz López, 4; 170, don Angel Ciutat de Miguel, 3,8, y 171, don Ramón Figueroa González Pimentel, 5.

Para hoy se convocan del 172 al 177.

Cuerpo de Investigación y Vigilancia. Segunda vuelta. Segundo ejercicio. Segundo Tribunal. Aprobados: don Antonio Andrés Cuadrado, 2,68; 4.989 don Guillermo Ojeda Monje, 2,63; 4.999, don Ricardo Muñoz Campos, 2,62; 5.003, don José Aranda Mateos, 2,60; 5.005, don José Matías Alcalde Morales, 2,60; 5.014, don Antonio Martín Morillo, 2,60; 5.022, don Félix López de Maturana Ulibarri, 2,60; 5.024, don Andrés Yanguas Caro, 2,69; 5.030, don Juan Antonio García Alonso, 2,60; 5.046, don Aniceto García Gómez, 2,63; 5.049, don Emilio Herranz Molina, 2,60; 5.053, don Eduardo Segura Ezquerro, 2,60; 5.055, don Antonio Santos Ulián, 2,61; 5.056, don Ernesto Montoya Lahoz, 2,60; 5.062, don Pedro Carrasco Pozo, 2,63; 5.070, don Enrique Puigmal Murcia, 2,66; 5.073, don Jesús Sala Martínez, 2,68; 5.074, don Luis Matamoro López, 2,65; 5.077, don Modesto Carro Pérez, 2,61; 5.080, don Alfonso de Alfonso y Coll 2,62; 5.082, don Abelardo Fernández Terrado, 2,66; 5.091, don Oscar Mínguez Martínez, 2,60; 5.103, don Fabriciano Jiménez Pérez, 2,63; 5.108, don Fernando Sánchez Troyano, 2,60; 5.113 don Gerardo Arias Pérez, 2,60; 5.117, don Román Gómez Valcárcel, 2,60; 5.118, don Carlos Ortega Beamud, 2,69; 5.122, don Justiniano Bretón Hernández, 2,70; 5.123 don Enrique Gorostiza Curieses, 2,60; 5.127, don Salvador Segovia Mateo, 2,62; 5.128, don Antonio Navalón González, 2,61; 5.132, don R. Emilio Cano Moratinos, 2,61; 5.133, don Eduardo Vallejo Vicente, 2,63; 5.139, don Pascual Navarro Lluch, 2,61; 5.142, don Miguel Merino García, 2,62; 5.152, don José Gudiel Rey, 2,67; 5.182 don Rafael Heras Montero, 2,60; 5.183, don Pedro Méndez Delgado, 2,68; 5.191, don José Garrido Maza, 2,60; 5.192, don Santiago Ropiñón Ropiñón, 2,60; 5.204 don Joaquín López Nieto, 2,61; 5.210, don Antonio Martínez Santa Olalla, 2,61; 5.211, don Sandalio González Blanco, 2,60, y 5.215, don Jesús Reinoso Puig, 2,60.

Protectorado de España en Marruecos. La "Gaceta" 17 del actual publica las condiciones y programas que han de ser requeridos para las oposiciones a dieciséis plazas de veterinarios, con destino a los Consultorios indígenas de cábilas en la Administración del Protectorado de España en Marruecos, dotadas con el haber anual de 5.000 pesetas, en concepto de sueldo, y 4.500 pesetas como gratificación.

Cuerpo de Judicatura. — Aprobados: 312, don Emilio Macho Alonso, 28,90, y 315, don Fernando Magro Valdivieso, 30,14.

Se convocan para hoy del 316 al 325.

Médicos forenses.—Aprobados: 220, don Francisco Acebes Anda, 18,8 y 221, don Bonifacio Piga y Sánchez-Morata, 36,8.

Radiotelefonía

Programas para hoy:

MADRID. Unión Radio (E. A. J. 7, 274 metros).—8: Campanadas. «La Palabra».—9: Campanadas. Cotizaciones de Bolsa. Calendario astronómico. Santoral. Bolsa de Trabajo. Gacetillas. Programas del día.—9,15: Fin de la emisión.—13: Campanadas. Señales horarias. Boletín metereológico. «El cock-tail del día». Música variada.—13,30: Sexteto de Unión Radio.—14: Cartelera. Cambios de moneda extranjera. Música variada.—14,30: Sexteto de Unión Radio. 15,15: «La Palabra». Sexteto de Unión Radio.—15,50: Eventualmente, noticias de última hora.—16: Campanadas. Fin de la emisión.—17: Campanadas. Música variada. «Guía del viajero».—17,30: Conferencias de divulgación del ministerio de Trabajo y Justicia. Música variada.—18: Relación de nuevos socios de la Unión de Radioyentes. Música variada.—19: «La Palabra». Cotizaciones de Bolsa. Música de baile.—19,30: «El premio nacional de Literatura sobre el Romanticismo», por Ceferino Palencia. 20,15: «La Palabra». Concierto por el sexteto de Unión Radio.—21.00: «El comercio interior y exterior del aceite de oliva», por don Rafael Salgado Cuesta. 21,15: Cotinuación del concierto por el sexteto de Unión Radio.—22: Campanadas.—22,05: «La Palabra». Trasmisión desde un teatro de Madrid.—23,45: «La Palabra».—1: Campanadas. Cierre.

Radio España (E. A. J. 2, 410,4 metros).—14: Notas de Sintonía. «Fra diávolo», «La Parranda», «Balada en sol menor», «Rapsodia noruega», «Manón» «Concertino para clarinete», «Sangre vienesa», «España», «Danza de las horas», «Alhambra», «Turandot». Noticias de Prensa.—17,30: Concierto Sinfónico.—18,45: Peticiones.—19: Noticias de Prensa. Música de baile.—21,30: Retransmisión desde un teatro de Madrid. Noticias de Prensa.—24: Cierre.

RADIO VATICANO.—A las 3,30 de la tarde, con onda de 19 metros. A las 7 de la tarde, con onda de 50 metros.

SANATORIO HISPANO -- AMERICANO
GUADARRAMA (MADRID)
Teléfono 53.

Gran Establecimiento para enfermos de aparato respiratorio. Clima de altura moderada (1.050 m.). Capacidad, 76 camas. Tratamientos médico-quirúrgicos. Precios, de 18 a 35 pesetas, incluídos pensión completa, asistencia médica, análisis clínicos y bacteriológicos corrientes, baños, etc. Atendido por Hermanas de la Caridad.
Médico-director: Dr. Romero Alonso
Cirujano oficial: Dr. Gómez Ulla.
Para folletos, reglamentos, etc., dirigirse a la Administración del Sanatorio.

†

QUINTO ANIVERSARIO

LA ILMA. SEÑORA

Condesa de San Esteban de Cañongo

Nacida princesa Marie Sturdza

FALLECIO EL 19 DE ENERO DE 1931

Habiendo recibido los Santos Sacramentos

R. I. P.

Su esposo, don Luis de Pedroso y Madan, conde de San Esteban de Cañongo; sus hijas, doña Dolores, doña Margarita y doña Mercedes de Pedroso y Sturdza; sus hermanos, los príncipes Michel y Gregoire Sturdza; hermanos políticos, sobrinos y demás parientes

RUEGAN a sus amigos encomienden su alma a Dios.

Todas las misas que se digan el día 19 del actual en la iglesia parroquial de los Jerónimos serán aplicadas en sufragio del alma de la finada.

ANUNCIOS POR PALABRAS

Hasta ocho palabras .... 0,80 ptas
Cada palabra más .... 0,10 "
Más 0,10 ptas. por inserción en concepto de timbre

ESTOS ANUNCIOS SE RECIBEN EN:

Agencia Alas, Alcalá, 12.
Agencia La Prensa, Carmen, 16.
Agencia Ekos, Postas, 23.
Agencia Laguno, Preciados, 58.
Agencia Corona, Fuencarral, 63 moderno.
Agencia Publicitas, Av. Pi y Margall, 9.
Agencia Prado, Montera, 15.
Señores Hijos de Valeriano Pérez, Pl. Progreso, número 9.
Agencia Los Tiroleses, Peligros, 2.
Publicidad Alor, Carmen, 36.
Publicidad Domínguez, Pl. Matute, 10.
Agencia Reyes, Preciados, 27 (Plaza Callao).
Sociedad Alfa, Limitada, Alonso Cano, núm. 5. Tels. 40507-45256, Madrid.
Agencia R. Cortés, Valverde, 8, 1.°
Publicidad Gisbert, Montera, 10, ent.° A. Teléfonos 16216-57738.

AGENCIAS

DETECTIVES, vigilancias reservadísimas, investigaciones familiares, divorcios, documentos. Instituto Internacional (fundado 1918). Preciados, 50, principal. 17125. (3)

ASUNTOS oficiales, particulares. Testamentarías. Consultas, cinco pesetas. Hortaleza, 110, tercero derecha. (8)

AGUAS MINERALES

SERVIMOS domicilio toda clase aguas minerales. Cruz, 30. Teléfono 13279. (V)

ALMONEDAS

LIQUIDACION por balance. Muebles y camas, baratísimos. Puente. Pelayo, 31. (T)

LIQUIDACION. Comedor estilo español, mesa consejo. Leganitos, 17. (20)

CAMAS rebajadísimas se liquidan. Crom. Valverde, 1 triplicado. (10)

MUEBLES. Camas, 25 % descuento, comprando directamente en Fábricas Alonso. Divino Pastor, 7. Ventas por mayor y menor. (2)

DESHAGO piso: comedor, despacho, dormitorio, sillería, estupenda radio, mantones Manila. Lope Rueda, 17. Carlota. (3)

MUEBLES, marquetería, vitrinas, tresillos, lámparas, cuadros, porcelanas, espejos, relojes, comedor, muchos objetos. Almirante, 16. (3)

BUENOS muebles de arte, porcelanas, bronces, tapices, cuadros. San Roque, 4. (2)

EN Torrijos, 60, hotel, liquídanse muebles y objetos de varios pisos importantes de Madrid, entre ellos de arte. (2)

ALMONEDA (no somos profesionales). Magníficos armarios, camas, colchones, lavabos, lámparas, perchero estupendo. Barbieri, 3, entresuelo. (T)

ALQUILERES

SIA del Banco General de Administración informa gratuitamente cuartos, hoteles, pisos amueblados, traspasos y locales, de diez a una. Avenida Eduardo Dato, 32. Teléfonos 26404-26405. (3)

TIENDA, 70; con vivienda, 150; sótano. Embajadores, 104. (2)

INFORMACION gratuita pisos desalquilados "El Centro", mudanzas, guardamuebles, traslados provincias. Menéndez Pelayo, 3. San Bernardo, 95. Goya, 56. (21)

HOTELITO alquílase, confort, calefacción, 225 mensuales. Teléfono 53195. (3)

TIENDAS nuevas, sótano, agua. Ramón la Cruz, esquina Alcántara. (3)

ESPACIOSO almacén con oficinas, alquílase Núñez Balboa, 40. Teléfono 53635. (3)

MUDANZAS, desde 10 pesetas, en camionetas. Respondo roturas. Teléfono 40669. (2)

ALQUILO hermosas tiendas con vivienda, calefacción, 200 pesetas. Meléndez Valdés, 36. (3)

CUARTO espléndido, todo confort, dos baños. Frente Retiro. O'Donnell, 9. (2)

PISOS desalquilados desde 30 pesetas. Centro Alquileres. Príncipe, 4. (3)

NAVES industria, almacenes, con vivienda, patio entrada camiones. Linneo, 14. (3)

COLINDANDO Retiro, exterior amplísimo, calefacción, gas, baño, teléfono, 267. Lope Rueda, 28 antiguo. (2)

EXTERIOR, todo confort, 45 duros. Alberto Aguilera, 5. (16)

MAGNIFICO local con o sin instalación oficinas, grandes sótanos y calefacción, 8 huecos. Sagasta, esquina Manuel Silvela. (6)

NAVES modernas; navecita, 60 pesetas; sótano. Embajadores, 104. (2)

PASEO Recoletos, 33, piso primero, calefacción. (V)

ALQUILASE hermoso local, buena orientación, por 100 pesetas mensuales. José Marañón, 12. (3)

EXTERIORES amplísimos, soleados, todo confort, 325. Avenida Pablo Iglesias, 60.

LOMBIA, 12. Tienda, 75 pesetas. (4)
(2)

GOYA, 80. Cuarto todo confort. (5)

AVENIDA Plaza Toros, 11. Cuarto confort. (4)

TIENDAS amplias, 250-150. Lista, 47, esquina General Porlier. (2)

TIENDA, sótano, inmejorable, con montacargas. Espoz Mina, 20. (6)

EXTERIOR, calefacción central, todas comodidades, 32 duros, cerca Princesa. Benito Gutiérrez, 9. (3)

SE desea piso amueblado próximo a Rosales. Dirigirse: teléfono 47620. (A)

ARENAL, 21. Casa nueva, todos adelantos, cuartos desde 300; tiendas, desde 400. (3)

LOCAL dos naves, para establo o industria, con paso carruajes, amplia vivienda, 200 pesetas. Próximo a Franco Rodríguez. Teléfono 41448. (3)

PARA taller nave diáfana, 200 metros cuadrados, 200 pesetas. Orense, 16, próximo a Hipódromo. (3)

SEÑORES formales desean dos dormitorios, gabinete, amueblados, casa confort, independientes, reducidísima familia, preferible extranjera. Escribid condiciones: Rodríguez. Prensa. Carmen, 16. (2)

CORREDERA Baja, 17. Once habitables, 200 pesetas. (V)

MAGNIFICO bajo, muy claro, 10 habitables amplias, más servicios, calefacción central, gas, teléfono, 350. Serrano, 57. (T)

ALQUILASE piso todo confort, gas, teléfono, calefacción. José Marañón, 3. (16)

60 pesetas seis habitaciones y cocina, planta baja. Beire, 9 (Cuatro Caminos). Informarán: calle San Vicente, 29, primero derecha. Para ver domingo de 11 a 1. (16)

CINCO habitables, baño, mirador, ascensor, 25 duros; interior, 13. Vallehermoso, 84. (2)

CONFORTABLE piso 38 duros, calefacción central, gas, teléfono. Ibiza, 19, entrada Retiro. Autobús puerta. (3)

INTERESANTE organización para profesores necesiten aulas para clases. Apartado 6.054. (3)

MAGNIFICO entresuelo, grandes salones, dos baños, calefacción central, frente Retiro, 900 pesetas. Alcalá Zamora, 46. (3)

ESPLENDIDO piso junto Gran Vía, confort, 300. Pelayo, 3. (A)

PISITO amueblado, propio matrimonio, confort, económico. Jorge Juan, 74. (T)

PISO amueblado, comodidades, matrimonio, estables. Luchana, 34. (8)

ANTIGÜEDADES

OBJETOS arte, plata antigua. Pedro López. Pez, 15. Prado, 3. Madrid. Alameda, 25. San Sebastián. (21)

ARTIGÜEDADES, cuadros, objetos arte. Galerías Ferreres. Echegaray, 25. (T)

AUTOMOVILES

NEUMATICOS y radio. Para comprar barato, Casa Ardid. Génova, 4. Envíos provincias. (T)

¡AUTOMOVILISTAS! Neumáticos seminuevos. Los más baratos. Santa Feliciana, 10. Teléfono 36237. (21)

GARAGE, dos camionetas, taller, 100 pesetas. Embajadores, 104. (2)

CARNET garantizo conducir automóviles, motocicletas, camiones, mecánica, Código, 100 pesetas. Marqués Zafra, 18. (5)

CAMIONES desde 1.000 pesetas. Garage Cotisa. Alcántara, 28. (3)

VAUXHALL, coche inglés de más calidad. Alcántara, 28. (3)

VAUXHALL, el seis cilindros más barato. Alcántara, 28. (3)

VAUXHALL, estabilidad, seguridad, rapidez, economía. Alcántara, 28. (3)

VAUXHALL, llegaron 1936, aerodinámicos, rueda independiente. Alcántara, 28. (3)

ENSEÑANZA conducción automóviles, 49 pesetas. Mecánica, Código. Garantizamos carnet. Coches nuevos. Escuela Automovilista. Niceto Alcalá Zamora, 56. (2)

ACCESORIOS, neumáticos, lubrificantes, artículos de limpieza, cadenas nieve turismo, 55 pesetas juego. García Palacios. Bárbara Braganza, 2 (esquina a Conde de Xiquena). (V)

ANTES de comprar o vender su automóvil, visite Ayala, 7. (5)

NUEVA baja tarifas, 0,50 pesetas hora, viajes 18 céntimos kilómetro, con chófer 35 céntimos kilómetro. Blasco Garay, 14. Doctor Castelo, 19. Teléfonos 47174, 60006. (7)

AVIONETA vendo Havilland Moth Gipsy 120 HP. Informes: Manuel Martínez. Fuencarral, 16 duplicado, principal. (T)

CHRYSLER, conducción, 7 plazas, inmejorable, baratísimo. Teléfono 18934. (7)

OPEL descapotable, urgente. Príncipe de Vergara, 35. (V)

MORRIS moderno, completamente nuevo, baratísimo, doy mejor oferta, urge. Núñez Balboa, 24. (V)

PRECIOSO coche ocho caballos, inglés, cuatro puertas, seminuevo, por traslado, urge venta. 59413. Claudio Coello, 14 (portería). (V)

PLYMOUTH conducción, siete plazas, particular. O'Donnell, 10, garage. (3)

CHEVROLET, vendo toda prueba, barato. Mendizábal, 41, cochera. (3)

NEUMATICOS ocasión, precios baratísimos. Larra, 13. 26260. (5)

ACADEMIA Americana. Conducción automóviles, motocicletas, mecánica, Reglamento. General Pardiñas, 89. (5)

ENSEÑANZA automóviles nuevos. Lecciones especiales para señoritas. Santa Engracia, 6. (3)

HUDSON 7, recién calzado, toda prueba. Garage del Val. General Oráa, 8. Teléfono 59604. (9)

PARTICULAR vende Peugeot 201, modelo 1933. Razón: Lorenzo Serrano. Teléfono 53002. (3)

VENDO 10 caballos Panhard para coche reparto barato. Rafael Calvo, 4. (T)

DOS camiones Ford, modernos, inmejorable estado. Teléfono 34097. (2)

TARIFA reducidísima. Alquiler automóviles nuevos. Servicio a domicilio. Torrijos, 20. Teléfono 61261. (7)

PARTICULAR vende Ford 8 caballos. Montera, 27, iglesia, sacristán. (3)

PARTICULAR Delage 17 HP., perfectísimo estado. Teléfono 26302, 1 ½ a 3 ½. (9)

FIAT 509, toda prueba, 2.500, calzado de nuevo, con facilidades. Ayala, 56, garage. (3)

OPEL, 9 caballos, precio interesante. Ayala, 56, garage. (3)

FORD gran lujo, cuatro puertas, 1933, toda prueba. Ayala, 56, garage. (3)

BALILLA, como nuevo, gran ocasión. Ayala, 56, garage. (3)

CAFES

CAFES, los mejores. Plaza Santa Ana, 12. (11)

CALZADOS

ZAPATOS descanso. Señora, 9,75; caballero, 12,50. Jardines, 13, fábrica. (21)

COMADRONAS

MERCEDES Garrido. Asistencia embarazadas, pensión, consultas. Santa Isabel, 1. (20)

EMBARAZO, matriz, médico especialista. Palma, 11, principal; 5 a 8. (2)

PROFESORA partos. Consulta, hospedaje embarazadas. Médico especialista. Carmen, 33. Teléfono 26871. (2)

NARCISA. Consultas profesionales, hospedaje embarazadas. Conde Duque, 44. (2)

EMBARAZADAS. Consulta médica gratuita. Hortaleza, 61. Provincias, sello. (2)

PARTOS. Estefanía Raso, asistencia embarazadas, económica. Mayor, 40. (11)

PROFESORA partos, consulta reservada embarazadas. Médico especialista. Alcalá, 157, principal. (5)

PAZ Iscar. Consultas reservadas, hospedaje, médico especialista. Glorieta Bilbao, 7. Teléfono 25181. (8)

JOSEFINA Martínez. Consulta gratis. Médico especialista. Hortaleza, 7. (2)

COMPRAS

ALHAJAS, papeletas Monte. Casa Popular da mucho dinero. Esparteros, 6. (V)

PAGAMOS mucho muebles, objetos. Pardiñas, 17. Vamos rápido. 52816. (5)

ALHAJAS, papeletas del Monte. Paga más que nadie Granda. Espoz y Mina, 3, entresuelo. (T)

LA Casa Orgaz. Compra y vende alhajas, oro, plata y platino, con precios como ninguna otra. Ciudad Rodrigo, 13. Teléfono 11625. (2)

ALHAJAS, ropas, máquinas coser, escribir, fotografías, escopetas y bicicletas. Toledo, 49. Compraventa. (7)

PAGO espléndidamente mobiliarios, ropas, plata, condecoraciones, objetos, menudencias. 74883. Jesús. (3)

COMPRO muebles, máquinas Singer, espejos, ropas, buhardillas. Teléfono 72852. (7)

COMPRO rápidamente muebles, ropas, objetos, condecoraciones. 76418. Sanz. (7)

IMPORTANTISIMO. Particularmente compro mobiliarios, objetos plata, porcelanas. Hidalgo. 74330. (V)

COMPRO muebles usados, buhardillas, sótanos, coches para deshecho. 70186. Román. (7)

COMPRO máquinas escribir, sumar, calcular. Enrique López. Puerta Sol, 6. (9)

COMPRAMOS plata fina y en objetos usados. Ramón la Cruz, 25. (6)

COMPRO piano ocasión, buen estado, marca conocida. Teléfono 57681. (3)

CONDECORACIONES

CONDECORACIONES, espadería, bordados, especialidad regalos. Celada. Mayor, 21. Madrid. (3)

JORDANA. Condecoraciones, banderas, espadas, galones, cordones, bordados de uniformes. Príncipe, 9. Madrid. (23)

CONSULTAS

BELLISIMA en pocos días, con métodos científicos de Palacios Pelletier. (T)

ARRUGAS desaparecen rápidamente. Consulta Palacios Pelletier. Teléfono 54760. (T)

CONSULTA científica cosmética. Pida hora Pelletier. Teléfono 54760. (T)

REJUVENECIMIENTO del cutis por método Palacios Pelletier. Padilla, 78. (T)

CURACIONES prontas, alivio inmediato, vías urinarias, secretas, sexuales. Clínica especializada. Doctor Hernández. Duque Alba, 10; diez-una, tres-nueve. (5)

CALVICIE, métodos para evitarla y curarla. Palacios Pelletier. (T)

ALVAREZ Gutiérrez. Consulta vías urinarias, blenorragia. Preciados, 9. Diez-una, siete-nueve. (4)

CONSULTA permanente enfermedades secretas. Atocha, 44 (entrada Antón Martín). (2)

ANTIGUO consultorio doctor París. Romanones, 2. Vías urinarias, enfermedades secretas, matriz. Consulta económica. Diez-una, cinco-nueve. (2)

CONSULTORIO especializado vías urinarias. Fuencarral, 6. Piel, secretas, sífilis. Diez-una, cinco-nueve. (2)

DENTISTAS

MAGDALENA, 20. Alvarez, dentista. Especialidad dentaduras. Consulta gratis. Teléfono 11264. (5)

DENTISTA Cristóbal. Atocha, 39. Teléfono 20603. (T)

ENSEÑANZAS

ALEMAN, profesora diplomada, da clases, conversación, traducciones, preparación exámenes. Señorita Trude. Alberto Aguilera, 5. (3)

SEÑORA Gómez enseña cortar y probar en un mes. Martín de los Heros, 82, tercero derecha centro. (V)

ELECTRICIDAD, mecánica, química. Enseñanza completa teórico-práctica. Academia Politécnica Universitaria. Fuencarral, 119, primero y segundo. (V)

PROFESOR francés (París), enseñanza adultos, niños. Preparación exámenes. Luchana, 12, segundo. (2)

PROFESOR particular, francés, latín, contabilidad, magisterio, bachillerato. Joaquín. Teléfono 30961. (3)

MECANICA racional. Resistencia, materiales, electrotecnia, cálculo, preparación por profesor especializado, mucha experiencia. Teléfono 56459. Tardes. (5)

FRANCES, inglés, alemán, por profesor académico extranjero. 40 pesetas. F. Koradi. Bordadores, 3. 13464. (V)

SEÑORITA francesa (París), diplomada, lecciones. Goya, 106. Teléfono 54863. (V)

MATEMATICAS, profesor experto, garantiza preparación rápida, cualquier alumno. Goya, 106. (2)

OFRECESE profesor muy práctico, bachillerato, comercio, cultura. Fomento, 3. Teléfono 21708. (2)

ALEMAN, inglés, francés, enseñanzas rápidas, profesores nativos. Hortaleza, 22, principal. (V)

COLEGIO niñas Nuestra Señora del Perpetuo Socorro, párvulos. Primera enseñanza, música, dibujo, francés. Santa Engracia, 25. Teléfono 48278. (3)

FRANCES, canto, por señora nativa, católica, a niños y señoritas. General Pardiñas, 95. (T)

CORTE, confección, método rápido. Patrones. Academia Bilbao. Sagasta, 10. (2)

POLICIA, contabilidad, taquimecanografía, análisis, cultura general. Atocha, 37. (7)

TAQUIGRAFIA sin maestro. La aprenderás sólo por García Bote (Congreso). (24)

MAESTRA nacional, inmejorables referencias, daría clases domicilio o colegio. Escribid: Ancora, 9, segundo bis A. (11)

PROFESOR mercantil prepara comercio, bachillerato, individuales, colectivas, domicilio. Barquillo, 15, segundo derecha. 21730. (E)

INGLESA daría lecciones domicilio inglés, francés. Miss. Lagasca, 125. Teléfono 50555. (3)

PROFESOR católico a domicilio, bachillerato, idiomas. Escribid: Cordovés. La Prensa. Carmen, 16. (2)

PROFESOR automovilista, clases en domingo para señoritas. Apartado 12.035. (V)

MATEMATICO-físico, diplomado Universidad alemana, dará clases de matemáticas, geometría, física, método moderno, individual. Escribid: 9.970. "Alas". Alcalá, 12. (3)

ESPECIFICOS

ASMA, catarros bronquiales. Remedio eficaz, Jarabe Medina de Quebracho. (3)

FINCAS

Compra-Venta

FINCAS rústicas, urbanas, solares, compra o venta, alquiler villas, pisos amueblados. Administración "Hispania". Oficina la más importante y acreditada. Alcalá, 60, lindando Palacio Comunicaciones. (3)

FINCAS, compras, ventas, permutas. Administración de casas. Antigua y acreditada Agencia Villafranca. Génova, 4. Cuatro-seis. Teléfono 32245. (3)

VENDO terreno próximo tranvía y autobús a 80 céntimos pie. Teléfono 31729. (5)

EN barrio primer orden vendo casa capitalizada 10 %. 31729. (5)

VENDO varios solares acogidos ley Paro obrero, barrios Salamanca, Universitaria, precios módicos. Consorcio: San Bernardo, 56. (3)

POR 40.000 pesetas más Banco vendo casa en el centro, buen interés. Teléfono 31729. (5)

VENDO hermosa casa sin intermediarios, rentando 110.000 pesetas, capitalizando el 7 % libre, tiene hipoteca Banco. José Rodríguez. Alcalá, 2, continental. (2)

SE vende casa. Santa Engracia, 169 darán razón. (V)

PROPIETARIOS. Para vender, administrar fincas, diríjanse: Agencia Helguero. Montera, 47. (2)

PRETUBERCULOSOS. Vendo finca Sierra condiciones ideales para vuestra curación. Teléfono 51780. (3)

VAQUERIA 20 plazas 6.000 pies cercados vendo en 6.000 pesetas. Razón: teléfono 19498. (3)

PERMUTO por casas, solares, rústica, gran explotación, veinte minutos Madrid, sin intermediarios. Escribid: DEBATE 58.362. (T)

VENDESE solar, con proyectos, acogido ley Paro, inmejorable situación. Paseo Rey, 6, hotel. (T)

VENDO hotel tres plantas, con jardín y garage. Goya, 81. Puede verse de 3 a 4. Pesetas trescientas mil. (T)

FINCAS rústicas compro y cambio por casas en Madrid. Brito. Alcalá, 94. Madrid. (2)

HOTEL, capacidad, confort, vendo barato. Teléfonos 50463, 53206. (3)

VENDEMOS casa exenta veinte años contribución, barrio Salamanca, capitalizada diez por ciento. Consorcio: San Bernardo, 56. (3)

URGE venta, sin intermediarios, mitad casa céntrica 30.000 pesetas, renta segura, libre 7 %. Escarpa. Atocha, 89, tienda. De 4 a 7. (3)

VENDESE casa 12.000 pesetas, renta 1.416 anuales. Razón: Colmenares, 3, tercero izquierda. (T)

COMPRO casa buen sitio y estado 50.000 pesetas, más Banco. Escribid: Jiménez. Fuencarral, 63, anuncios. (8)

SOLAR esquina céntrica vendo, acogido beneficios ley paro. Teléfono 16279. (8)

VENDO casa plaza céntrica, esquina, capitalizada 7 % libre. Escribid: Núñez. Glorieta Bilbao, 3, estanco. (8)

PERMUTARIA por una o dos casas que renten aproximadamente veinticinco mil pesetas libres, hermosa finca rústica, próxima a Madrid, dedicada casi exclusivamente a caza con abundantísima de perdices, liebres y conejos. Segovia, 24, segundo derecha. Tres-seis tarde. (16)

FOTOGRAFOS

FOTOGRAFIAS industriales, casa especializada. Glorieta Bilbao, 1. Teléfono 32436. (3)

GUARDAMUEBLES

GUARDAMUEBLES, cinco pesetas. Recogida gratis. Paseo Marqués Zafra, 18. (5)

GUARDAMUEBLES económico, inmejorables locales. Oficinas: Goya, 59. Muebles Cormenzana. Teléfono 55570. (3)

HIPOTECAS

ARTEAGA: Hipotecas, casitas, valores, colocación capitales. Hortaleza, 15. (V)

RODENAS. Agente préstamos Banco Hipotecario. Hortaleza, 80. (16)

DINERO para previas e hipotecas. Teléfono 31729. (5)

SOBRE finca urbana próxima Madrid preciso en primera 35.000 pesetas, buen interés. Apartado 8.084. (5)

DISPONGO dinero para hipotecas, todas cantidades, interés legal. Luis García. San Bernardo, 56. (3)

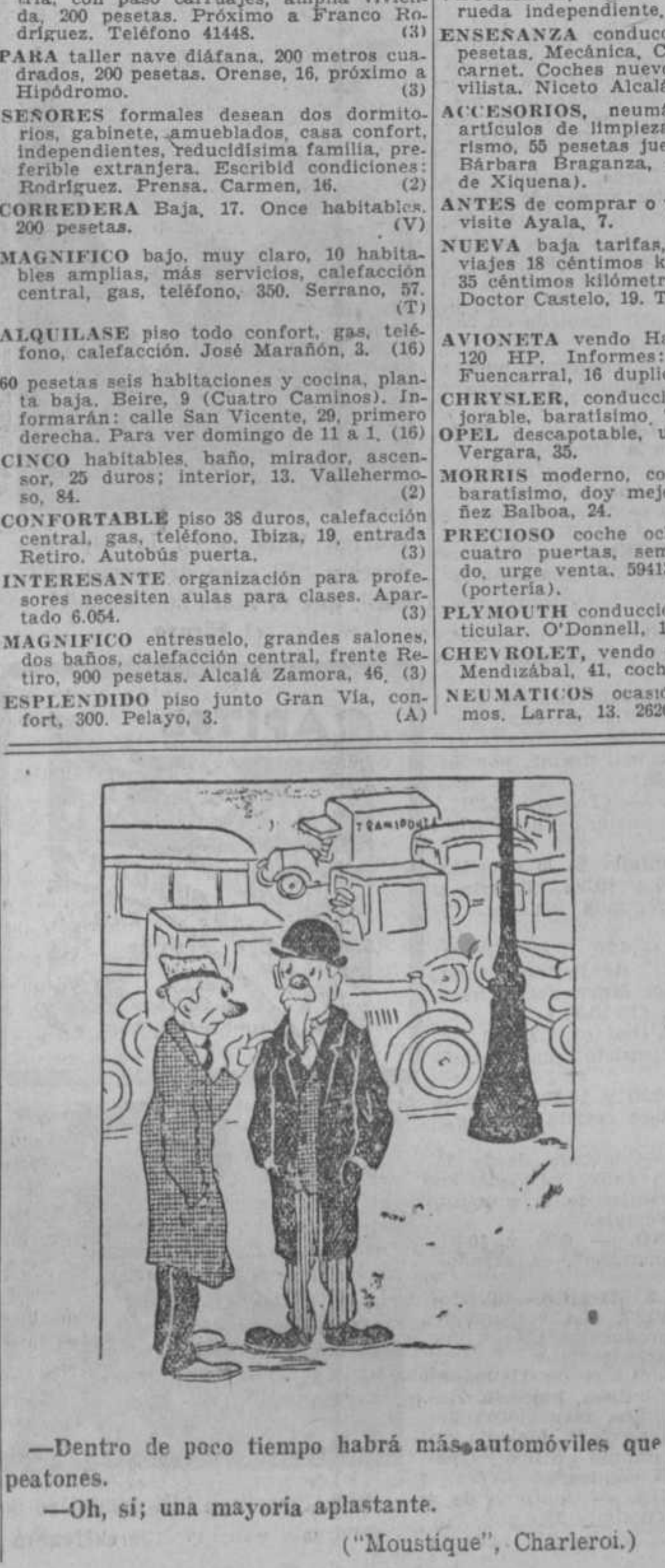

—Dentro de poco tiempo habrá más automóviles que peatones.

—Oh, sí; una mayoría aplastante.

("Moustique", Charleroi.)

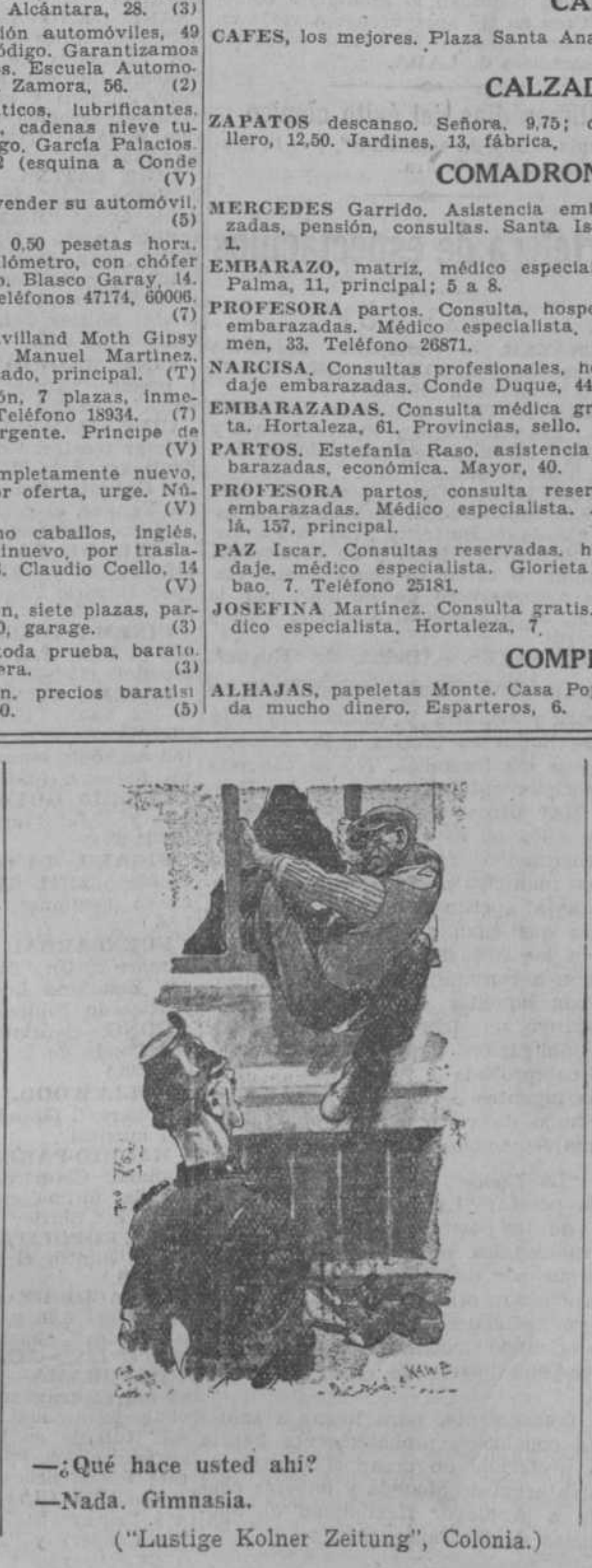

—¿Qué hace usted ahí?

—Nada. Gimnasia.

("Lustige Kolner Zeitung", Colonia.)

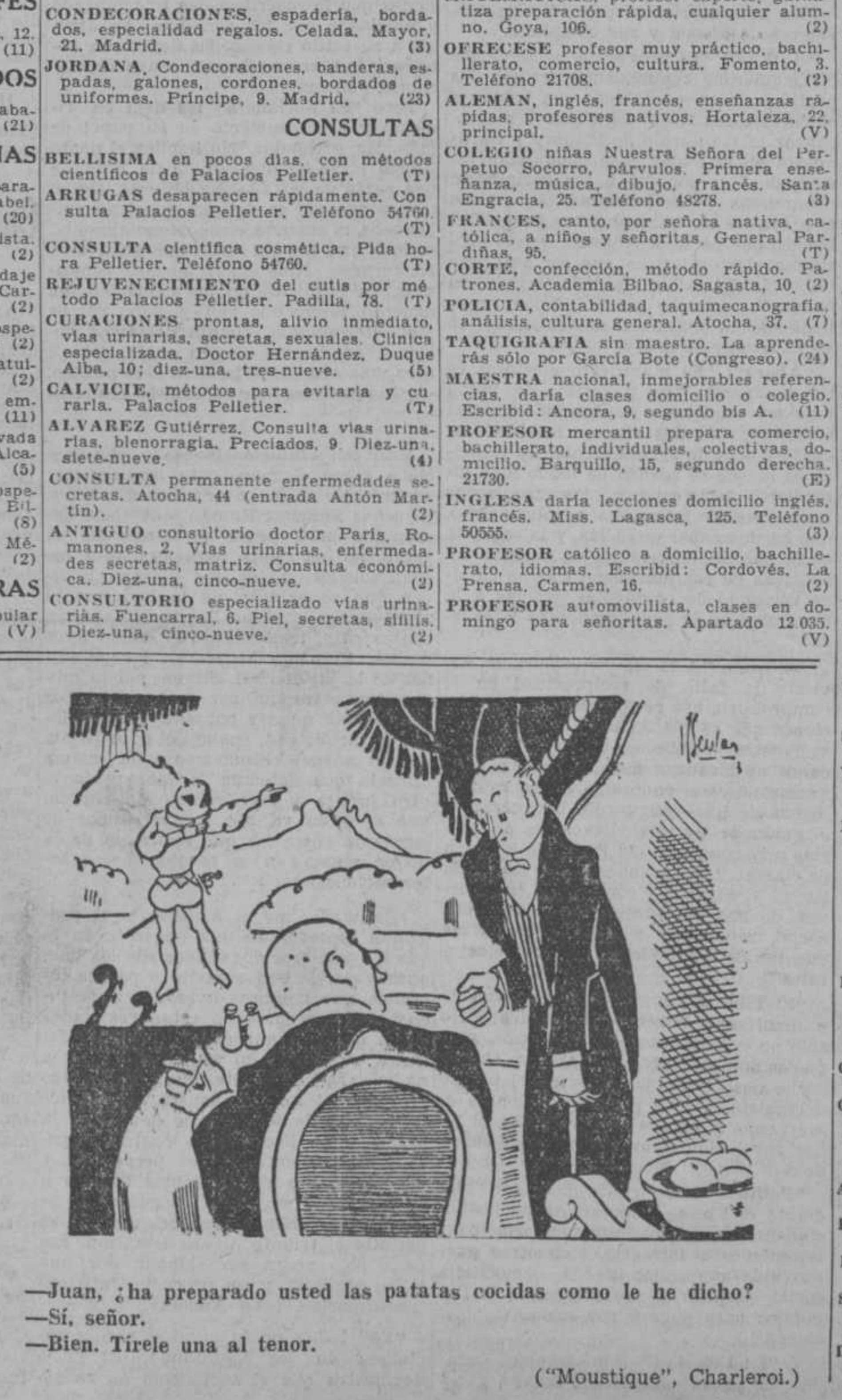

—Juan, ¿ha preparado usted las patatas cocidas como le he dicho?

—Sí, señor.

—Bien. Tírele una al tenor.

("Moustique", Charleroi.)

AVENTURAS DEL GATO FELIX

"Jeromín", la gran revista para niños, publica todos los jueves una plana completa de Aventuras del Gato Félix, diferentes de las que publica EL DEBATE.

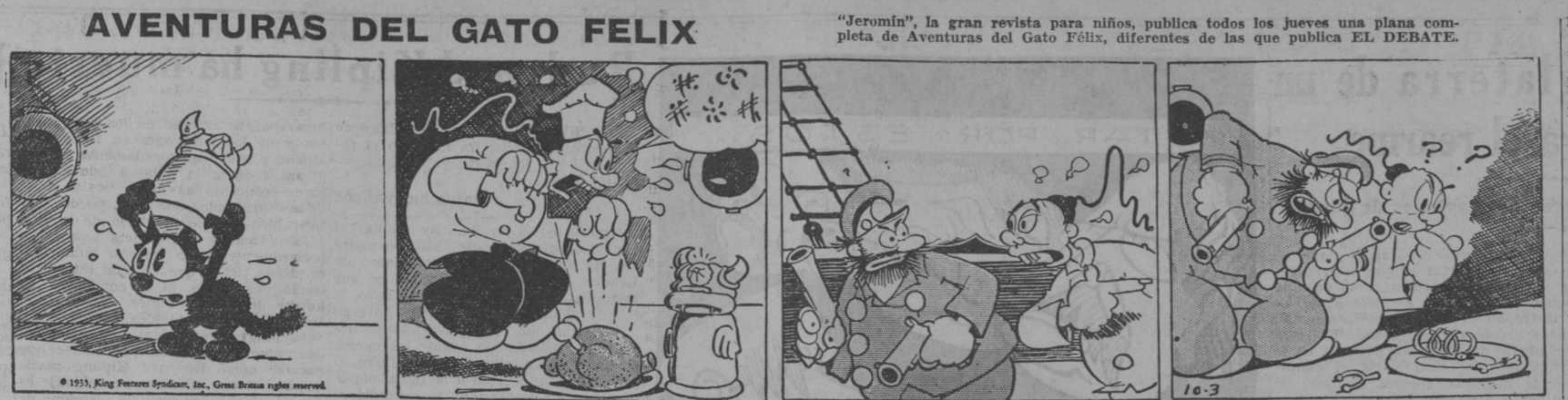
© 1935, King Features Syndicate, Inc., Great Britain rights reserved.
10-3

—Alguien viene. Volveré a esconderme.

—Jiiiii...

—Ven, capitán. Yo ve fantasma y te enseña.

—Desde luego, el fantasma tiene dientes ¡y sabe de esto!

HIPOTECAS al 5,50, toda España, rápidamente. Casa Reyes Ponzano, 65. (5)

DIRECTAMENTE de capitalista solicitamos dinero buena hipoteca previa. Apartado 12.065. Teléfono 13589. (3)

150.000 para segundas hipotecas sobre fincas Madrid. Ofertas escritas: señor Díaz. Fuencarral, 113. (V)

PRIMERAS y segundas de 10.000 a 40.000 pesetas hago en 24 horas. Lucamar. Eduardo Dato, 7. (T)

PRECISANSE 30.000 primera, casa céntrica. Escribid: Celestino Alcalá, 2, continental. (2)

PRECISO 150.000 en primera. Valverde, 6. Señor Grado. (5)

DETRAS de 450.000 pesetas del Banco Hipotecario cedo segunda hipoteca de 90.000 pesetas por marchar extranjero. Informarán: Valverde, 6. Señor Grado. (5)

DETRAS 182.000 Banco Hipotecario necesito segunda hipoteca 60.000 pesetas, sin intermediarios. Camacho. Infantas, 26. Cinco-siete. (5)

HUESPEDES

GABINETE confort, señorita, caballero. Churruca, 20, primero centro derecha. (5)

PENSION Sol. Aguas corrientes, calefacción todas habitaciones, completa 7, 8, 9 pesetas, casa especial para familias. Puerta del Sol, 8, entrada Correo, 2, principal. (V)

PENSION Domingo. Aguas corrientes, desde siete pesetas. Mayor, 9. (20)

PENSION Nueva Bilbaina. Espoz y Mina, 17, primero, desde 7 pesetas, todo confort. (23)

PENSION Cristóbal. Confortabilísima, desde 10 pesetas. Preciados, 4, principal. (16)

RESIDENCIA Hogar señoritas, dirigido familia distinguida; calefacción. Pavía, 2. (4)

HOTEL Niza. Completa, 8, 10 pesetas. Eduardo Dato, 8. (10)

PENSION Halcón. Todo confort, buena calefacción. Barquillo, 12. (3)

RECIBENSE estos anuncios Agencia Laguno. Preciados, 58 (frente café Varela). 14905. Descuentos. (5)

PARTICULAR desea uno, dos amigos, pensión completa, confort. Gómez Baquero, 13, primero derecha. (5)

PENSION Orotava. Todo confort, excelente comida, especial para estables. Eduardo Dato, 20, principal. (3)

COMPLETA 5,50, dos, tres amigos, calefacción. Miguel Moya, 6, primero. (5)

PENSION Millán. Confortable, económica. Jiménez Quesada, 2, segundos (Gran Vía). (5)

HABITACION exterior, en familia, calefacción, baño. Princesa, 68, segundo. (5)

RECIBE estos anuncios Quiosco Pardiñas. Alcalá, 92. 50618. (16)

PARTICULAR, ventiladísima, dormir, 75 mes; baño, teléfono, calefacción, ascensor. Conde Aranda, 5, primero izquierda. (A)

PENSION Santanderina. Todo nuevo, consulten precios. Libertad, 12, tercero. (T)

PENSION Rua. Calefacción, aguas corrientes, de siete a diez. Mayor, 8. (5)

EXTERIOR elegante, soleado, confortable, barrio Salamanca. 61695. (5)

ADMITENSE uno, dos huéspedes, confort. Churruca, 14, bajo izquierda. (2)

PENSION El Grao. Exteriores, aguas corrientes calefacción completa, desde 7,50. Preciados, 11. (7)

ARGUELLES. Confortable, completa, comida sana, variada, económico. Teléfono 49192. (5)

ESTABLES desde 6,25; sucursal, 5,50. Pensión. Edificio, instalación nuevos, calefacción central. "Baltymore". Miguel Moya, 6, segundos. (3)

HUESPEDES, familia, todo confort. Altamirano, 8, ático derecha. Teléfono 43965. (8)

PARTICULAR cedo habitación. Churruca, 16, tercero B centro izquierda. (8)

FAMILIA arrendaría habitación, caballero formal. Doctor Castelo, 16, segundo derecha, junto Retiro. (V)

CASA particular, dos, tres amigos, bonita habitación, baño, completa. Ferraz, 5, tercero izquierda. (A)

MAGNIFICAS habitaciones, con, sin, económicas. Atocha, 82. (3)

MATRIMONIO ofrece habitaciones exteriores, interiores muy ventiladas, sólo para dormir, teléfono. San Bernardino, 15, segundo izquierda. (T)

PENSION económica. Almirante, 26, principal. (T)

EN familia alquilo a caballero formal dos habitaciones dormir y almuerzo. Plaza Ministerios, 6, tercero derecha. (2)

ESTABLES, aprovecharse. Habitaciones exteriores, 4,50 pesetas; tres platos, postre, baño, teléfono. Arrieta, 8, entresuelo izquierda. (2)

PENSION desde cinco pesetas, teléfono, baño, ascensor. Preciados, 29, segundo. (2)

EXTERIORES, magníficas, dos personas, 18; una, 10, completa; interiores, completa, 8; sin, 2,50. Kinos. Santa Engracia, 5. (T)

PENSION Arenal. Seis pesetas, confort. Mayor, 14, primero. (2)

HABITACION todo confort, casa honorable. Doctor Castelo, 12. Teléfono 59642. (3)

ESQUINA Rosales hermosísima habitación confortable. Buen Suceso, 28. (2)

PENSION moderna. Preciados, 27. Habitaciones exteriores, matrimonios, amigos, precios económicos. (V)

NUEVA, tranquila, viéndola interesará. Metro. Informarán: Ballesta, 18. 31893. (V)

PARTICULAR desea estable. Bárbara Braganza, 14, primero. (T)

PENSION Málaga-Sevilla. Recientemente instalada. Conde Peñalver, 14. (T)

CASA particular cede habitación económica. Claudio Coello. Teléfono 55745. (4)

CASA particular cede habitación, pensión completa, confort. Alcalá, 189, cuarto izquierda. (16)

FAMILIA honorable admitiría estables, confort, elegante, mesa selecta. Flor Baja, 5, primero izquierda, esquina Dato. (5)

NECESITANSE pensiones, habitaciones particulares para estables. Prncipe, 4. (3)

UN exterior y un gabinete-alcoba, amplios, confortables, aguas corrientes, calefacción ascensor, baño, teléfono. Infantas, 42, principal derecha. (5)

PARTICULAR, pensión matrimonios, señoritas. 18930. Hortaleza, 76. (8)

PARTICULAR cedo habitación exterior, todo confort. Hilarión Eslava, 4 (Argüelles). (16)

PENSION Gutiérrez. Completa, 5, 6, 7 pesetas, ascensor, baño, teléfono. Arenal, 15, principal derecha. (2)

PENSION 6,75, exterior, dos, calefacción, agua corriente, baño, teléfono. San Bernardo, 35. (2)

PENSION confort, casa moderna. Goya, 75. Metro Goya. (T)

PENSION Alcalá. Alcalá, 38. Estables precios módicos (23)

PENSION Rodríguez. Avenida Peñalver, 14. Gran confort, precios especiales familias estables. (T)

NUESTRA Señora de la Peña, pensión: amplias habitaciones, gran comodidad, trato esmerado. Montera, 43, segundo. (T)

PARTICULAR cede habitación exterior, todo confort. Altamirano, 38. (16)

MARINEDA. Hermosas, exteriores, todo confort, para dos estables, excelente comida. Carrera San Jerónimo, 36 (esquina Santa Catalina). Teléfono 28677. (3)

ARGUELLES. Alquila gabinete y alcoba, uno, dos huéspedes, con, sin, o matrimonio, derecho cocina. Meléndez Valdés, 59, antiguo, segundo derecha. (T)

MATRIMONIO desea habitación derecho cocina. Escribid detalles: Micro. Arumbambaya. Libertad, 26. (T)

PARTICULAR, habitación exterior Montera, muebles nuevos, calefacción, baño, teléfono, San Alberto, 1, principal. (T)

PENSION aguas corrientes, ducha, teléfono, calefacción. Serrano, 8. (T)

PENSION completa 6 pesetas, confort. Almirante, 26, principal. (T)

PENSION excelente, económica, confortable, baño, teléfono. Hortaleza, 82, principal derecha. (2)

PARTICULAR, estables, confort. Gaztambide, 8, primero izquierda. (E)

EN familia distinguida, pensión completa, todo confort. Teléfono 34562. (2)

FAMILIA católica da pensión completa tres amigos, 5,50; dos, 6; individual, 6,50. Calefacción, baño. Abada, 19, primero. (10)

GABINETE propio consulta, despacho. Casa señora sola. 15673. (16)

HABITACION económica, con o sin. Fuencarral, 129, ático centro izquierda. Señora de Clavijo. (16)

CONVALECIENTES. Pinares. Sanísima. Francos Rodríguez, 104, principal izquierda. (16)

SEÑORITA ofrece habitación a señora derecho cocina. Teléfono 40141. (T)

A señorita alquilaré habitación todo confort. Teléfono 51666. (T)

HOTELITO final Serrano alquílanse una, dos habitaciones; confort, con, sin, teléfono, 53962, abonado 9. (T)

EXTERIOR, confort, económico. General Porlier, 36, primero izquierda. No pregunten portería. (E)

CASA seria cede dos habitaciones exteriores para estudiantes. Andrés Mellado, 13 moderno. (E)

MAGNIFICA habitación matrimonio, amigos, pensión completa, económica, ascensor, calefacción, baño, ducha, teléfono. Conde Xiquena, 13. (E)

CERCA Salesas matrimonio, compañeros, confort, particular. 42043. (E)

ADMITIRIA dos huéspedes estables, señoritas, caballeros, referencias. Luisa Fernanda, 18, principal izquierda. (E)

NECESITAN padre, hija, como estables, dos habitaciones casa lujo, sin. Pagarán hasta 175, siendo Gran Vía, 200, Pastor. Andrés Mellado, 31. (3)

PARTICULAR alquila habitación confort, teléfono. Alcalá, 38, portería. (5)

GABINETE exterior derecho cocina. Fuencarral, 27. Teléfono 17094. (3)

PARTICULAR matrimonio, dos amigos, confort. Pardiñas, 32, segundo, 73. (5)

LEON, 13, principal. Pensión Salud. Confort. 25410. Viajeros, admite estables. (3)

SEÑORA, señorita, habitaciones económicas, todo confort. Teléfono 47326. (5)

FAMILIA distinguida, huéspedes, casa todo confort. Torrijos, 33, primero derecha exterior. (V)

CEDO en casa seria hermosas habitaciones, con, sin, muy céntrico, económico, baño. 18773. (V)

CALEFACCION central, baño, teléfono, ascensor, dos amigos, 5,50 completa. Miguel Moya, 6, tercero derecha. (V)

CENTRICO, baño, calefacción, confort, comida abundante y sana, pensión 5 pesetas. Atocha, 28, segundo. Pensión Peñalva. Teléfono 23765. (V)

CEDO habitación confort caballero. Larra, 11, tercero derecha. (V)

HERMOSOS gabinetes exterior, interior, baño, matrimonio, dos amigos, con, sin. San Vicente, 68, segundo derecha. (V)

TODO confort, señorita, dos amigos. General Porlier, 15, primero centro derecha. (V)

HABITACION confortable a persona formal. Ayala, 55, tercero centro izquierda. (V)

FAMILIA honorable daría pensión a matrimonio, con referencia, todo comprendido, 10 pesetas persona; confortabilísima. 21673. (A)

PENSION Martín. Habitaciones plaza Santa Ana, precios económicos, teléfono. Huertas, 3. (A)

PENSION, desde 5 pesetas, baño, teléfono 27726, balcón calle, habitaciones independientes. Pontejos, 2, entresuelo. (A)

SACERDOTE desea pensión exterior, ascensor, seriedad. Escribid precio, detalles: DEBATE número 58.643. (T)

URGENTEMENTE matrimonio joven busca gabinete, confort, cocina. Alvargonzález. Princesa, 29, entresuelo izquierda. (T)

FAMILIA católica admitiría estables, 5 pesetas, céntrico, todo confort. Teléfono 23516. (T)

PENSION, 4 pesetas, buenas habitaciones. Barco, 6, tercero. (V)

HABITACION exterior. Pérez Galdós, 2, tercero izquierda. (8)

HABITACION monísima, ascensor, baño, calefacción, económica. Teléfono 43712. (16)

DESEO habitación para pequeña oficina y dormitorio, cercana Gran Vía o glorieta Bilbao. Escribid detalles y precio a 9.976. "Alas". Alcalá, 12. (3)

DESEO pensión completa alrededores ministerio Guerra. Escribid precio y detalles: 9.977. "Alas". Alcalá, 12. (3)

EXTERIORES confort, una, dos personas, excelente mesa, económica. Conde Aranda, 3. (V)

PARDIÑAS, 8. Casa particular admite uno, dos amigos. (3)

EN familia completa, confort, matrimonio, caballero. Alberto Aguilera, 34. (3)

LABORES

DIBUJOS, iniciales, figurines, patrones. Casa de los Dibujos. Carmen, 32. (5)

LIBROS

OPOSITORES: Correos, Telégrafos, Radio. Adquirir Geografía especial, minuciosamente revisada, por oficial técnico Telégrafos, diplomado en Geografía Universal y Especial de España. Arturo Díaz, Villafranca del Bierzo (León). (T)

MADERAS

ADRIAN Piera. Sucursal séptima, avenida de la Libertad, 48. Tetuán de las Victorias. (3)

MAQUINAS

POR 125 pesetas puede adquirir máquinas escribir, principales marcas, garantizadas. Casa Americana. Carretas, 5, principal. (T)

MAQUINAS escribir, nuevas, alquiler. Academia Bilbao. Sagasta, 10. (2)

MAQUINAS nuevas y reconstruídas, en buenas condiciones de pago, alquiler, reparaciones, accesorios para toda clase de máquinas de escribir, calculadoras. Otto Herzog. Andrés Mellado, 32. Teléfono 35643. (T)

MAQUINAS escribir, reconstrucción esmerada, esmaltándolas a fuego. Abonos mensuales de limpieza domicilio. Casa Americana. Pérez Galdós, 9. (T)

MAQUINAS coser Singer, ocasión. Garantizadas cinco años. Taller reparaciones. Casa Sagarruy. Velarde, 6. Teléfono 20743. (22)

MAQUINAS escribir, calcular, vende, alquila, repara perfectamente. Morell. Hortaleza, 17. (21)

MODISTAS

MODISTA económica, domicilio, vestido día. Mesón Paños 9, principal. (16)

MODISTA fantasía casa, domicilio. Escribid: DEBATE número 58.640. (T)

MAGNIFICA modista, confección esmeradísima, vestidos y abrigos, desde 15 pesetas. Montera, 47, segundo izquierda. Teléfono 14977. (A)

COSTURERA económica a domicilio, mantenida. Fuencarral, 39, portería. (8)

MUEBLES

NOVIAS. Aprovechen liquidación camas Crom, Valverde, 1 triplicado. (10)

ALCOBA completa, cama plateada moderna, 395 pesetas. Veguillas. Desengaño, 20 (10)

MUEBLES, camas metal, nuevos modelos, económicos, Torrijos, 2. (23)

PATENTES

CONCEDESE licencia explotación patente número 125.207, por "Un dispositivo de alumbrado eléctrico". Vizcarelza. Agencia Patentes, Barquillo, 26. (3)

CONCEDESE licencia explotación certificado de adición número 125.214 (a la patente número 125.207), por "Un dispositivo de alumbrado eléctrico". Vizcarelza. Agencia Patentes, Barquillo, 26. (3)

PLANTAS Y FLORES

JARDIN Florita. Establecimiento de arboricultura y floricultura, el más importante de Madrid. Visítenos antes de comprar plantas de cualquier clase. Central: Lista, 58. Sucursal: San Bernardo, 68. (V)

PRESTAMOS

ARTEAGA: Hipotecas, comerciantes, muebles, colocación capital. Hortaleza, 15. (V)

ANTICIPOS alquileres, interés 6 %, contrato privado, administrando propietario. La Compañía Hipotecaria. Plaza Santa Ana, 4. (11)

CREDITO Hispano, Sociedad Anónima de préstamos e hipotecas, facilita capital en toda España, con sus préstamos amortizables en hipoteca, documento privado y letras sobre fincas urbanas, rústicas, recibos de alquiler y negocios; interés desde el 5 % anual, con largos plazos de devolución. Consultas gratis y absoluta reserva. Barcelona. Consejo de Ciento, 265. Teléfono 34931. (V)

SOLICITO préstamo cinco mil pesetas garantizándolas, daré manutención por interés. Escribid: Mateo Blanco. Marqués de Santa Ana, 16, primero. (V)

RADIOTELEFONIA

REPARACIONES radios todas marcas, garantía, rapidez y economía. Vivomir. Alcalá, 67. (T)

PRESENCIE reparación instantánea de su radio Hortaleza, 23. Sanarradio. 13753. (16)

REPARACIONES radio todas marcas, máxima garantía. Economía. Talleres Radiorrepa. Plaza San Miguel, 7. Teléfono 25545. (5)

REPARAMOS, modernizamos y adaptamos la extracorta. Radio Mera. Claudio Coello, 20. Teléfono 60818. (T)

RADIO 110 pesetas, universal. Reparaciones. Talleres C. E. S. A. Avenida Libertad, 64. Teléfono 36962. Tetuán de las Victorias. (T)

SASTRERIAS

PEINADO, sastre. Se vuelven trajes, gabanes, libreas. Almagro, 12. (T)

TRABAJO

Ofertas

BUEN sueldo percibirán residentes pueblos, provincias, trabajándome. Apartado 494. Madrid. (5)

COLOCACIONES generales, pagando después. Isabel Católica, 17. Tardes. (5)

¡¡SEÑORAS!! Facilitamos gratuitamente servidumbre, seriamente informada. Teléfono 13735. (2)

ALEMANA católica se necesita para educar niña. Escribid: Salas. Alameda Pablo Iglesias, 18. Málaga. (3)

FUNCIONARIOS, empleados Bancos aprovechen horas libres trabajar asunto serio y de rendimiento en cualquier población. Escribid: Raf. Publicidad Gabernet. Pelayo, 62. Barcelona. (6)

FACILITAMOS gratuitamente servidumbre todas clases, informada. Teléfono 44043. (T)

FALTA doncella sabiendo muy bien servir mesa, plancha, costura, sueldo 10 duros, inútil sin buenos informes. Lagasca, 6. 11 a 1. (V)

PARA pueblo Burgos necesitamos sacerdote misa diaria, iguala vecinos, más sueldo mensual, administración importante industria. Escriban, detallando aptitudes, familia, edad, garantías: C. I. A. S. Trujillos, 1. Madrid. (5)

VENDEDORES de refrigeración conduciendo automóvil necesita importante sociedad para viajar Sur de España. Inútil presentarse sin experiencia. Número 298. Apartado 911. Madrid. (9)

POR falta salud, cedo magnífica pensión, doce años existencia, grandes rendimientos. Centro Gran Vía. Teléfono 28473. (V)

FACILITAREMOS sólo a personas solventes que deseen establecerse, proyectos completos de nuevos negocios e industrias. Intercambio Internacional Nestal. Salud, 14. (7)

NECESITO vendedor lubrificantes con clientela propia. Escribid ofertas detalladas, informes, pretensiones, a: "Lubrificantes". Apartado 12.145. (3)

BUEN sueldo ganarán propio domicilio personas residan provincias, pueblos. Apartado 9.077. Madrid. (3)

PARA delegado de importante empresa angloamericana precísase caballero joven, activo, buena presencia, sueldo mil pesetas mensuales, más participación. Contrato por cinco años. Indispensable cincuenta mil pesetas metálico, que rentarán 6 %, quedando debidamente garantizadas. Dirigirse por escrito: Angloamérica. Apartado 241. (7)

PRECISAMOS inventores con inventos prácticos para explotación inmediata. Salud, 14. Monreal. (7)

GANARA dinero fácilmente vendiendo entre sus amistades, modernos cronómetros suizos a precios absolutamente sensacionales. Escriba: Apartado 55. San Sebastián. (9)

SE necesita muchacha para todo, no muy joven, sabiendo bien su obligación, con informes. Lista, 92, principal. (T)

SE necesita doncella sencilla, de 18 a 20 años. Informes: Ayala, 4. (T)

VOCACIONES religiosas. Se admiten 10 jóvenes sin dote para religiosas coadjutoras en la Congregación del Amor de Dios. También se desean hermanas profesoras. Pídanse informes en Zamora. Calle de Ramos Carrión, 82. (T)

NEGOCIO instalado, patentado, necesita socio poco capital. Teléfono 77958. (T)

FALTA cocinera informada con obligación. Plaza Cortes, 11, primero derecha. (T)

SE busca profesor español. Dirigirse por escrito: Miyazawa. Alberto Bosch, 17, segundo. (T)

SARGENTO Guardia civil retirado se necesita para estar al frente y administrar mina de carbón provincia de Teruel. Ofertas por escrito con referencia: Rafael Romero. Alameda, 3, bajo. Madrid. (11)

GANARA para vivir de renta si dispone de 3 a 8.000 pesetas, administradas por usted. Escribid: Puig. Montera, 15, anuncios. (16)

OFRECESE vivienda gratuita a chofer casado, sin hijos, que preste servicio a particular. Dirigirse a teléfono 59530. (T)

PRECISAMOS repartidores 15 a 17 años entrenados. Estrella, 3; de 11 a 1. (2)

NECESITAMOS ordenanza, cobrador, mañanas, sueldo, vivienda, para matrimonio sin hijos. Escribid detallando garantías, edad, aptitudes. Sanches. Preciados, 58, anuncios. (5)

PERSONAL productor de seguros precísase. Teléfono 24371. (T)

CORREDORES plaza y viajantes necesítanse Maquinaria Industrial. Apartado 1.204. (T)

VENDEDORES activos, introducidos ramo construcción necesita importante fábrica, inútil sin referencias. Condiciones al Apartado 6.045. (T)

AGENCIA Católica facilita servidumbre femenina. Carmen, 39. Teléfono 26714. (24)

Demandas

INSTALACIONES eléctricas, nuevas acometidas, 18 pesetas. Teléfono 76539. (T)

DONCELLAS, cocineras, amas, nodrizas, informadas. Católica Hispanoamericana. Fuencarral, 88. Teléfono 25225. (5)

HAGO direcciones sobres para elecciones. Burgos Francos Rodríguez, 19. (7)

OFRECESE cocinero, mozo comedor, buenos informes. Teléfono 90732. (T)

SE ofrece modista a domicilio y en casa, económica. Purita. Teléfono 54765. (T)

ENFERMERA puericultura, informadísima, católica. Teléfono 15451. (3)

SE ofrece buena cocinera. Teléfono 57746. (T)

DONCELLA o acompañar niños, ofrécese, sabiendo perfectamente obligación. Escribid: DEBATE 58.628. Preferible Madrid o Norte. (T)

OFRECESE cocinera joven. Montera, 14, cuarto. (V)

ASISTENTA segunda, cocina. Teléfono 57205. Informada. (T)

JEUNE-homme, 24 ans, 13 ans Paris. Permis conduire auto français, espagnol. López. Paseo Santa María de la Cabeza, 28. (3)

CHAUFFEUR expertísimo, inmejorables ofrécese casa particular. Teléfono 16947. De 2 a 4. (T)

OFRECESE para ordenanza, portero, cobrador o cosa análoga, con buenos informes. Santiago Fernández: Paseo San Vicente, número 40. (T)

SE ofrece matrimonio joven, sin hijos, conserje o portero, conocimientos oficina. Dirigirse por carta a S. Casado. Calle Avila, número 3, segundo. (T)

SEÑORITA atender y educar niños. Teléfono 41143. (T)

SE ofrece señorita joven educadísima, institutriz o análogos, cajera o dependienta. Teléfono 36597. (T)

OFRECESE ama seca. Serrano, 59, vaquería. (E)

DONCELLA formal, sin pretensiones, señora, señoritas o niños. Cervantes, 12. (T)

PARA comercio ofrécese chico 15 años, buena familia, con fianza. Teléfono 75327. (2)

ACUCHILLADO 0,35 metro cuadrado, ídem encerado. Teléfono 70802. Carreira. (T)

SEÑORA distinguida, hablando cinco idiomas, busca colocación. Escribid: 9.967. "Alas". Alcalá, 12. (3)

A. Católica ofrece cocinera, doncella, chica para todo, niñera. Larra, 15. 15966. (3)

EBANISTA, particulares peseta hora, garantía. Francisco García. 72369. (3)

JOVEN pianista ofrécese cualquier trabajo, incluso instrumentación o copias. Escriban: 9.953. "Alas". Alcalá, 12. (3)

OFRECESE señorita maestra para educar niños, modestas pretensiones. Teléfono 25225. (5)

TAQUIMECANOGRAFO corresponsal inglés, castellano, colocaríase meses o por horas. También traducciones, copias máquina. Teléfono 31517. (3)

SEÑORA sola desea colocación casa particular. Pardiñas, 8, entresuelo derecha. (3)

TINTAS

ALFA. Pedidlas en papelerías para estilográficas y usos corrientes. (T)

TRASPASOS

POR enfermedad traspaso 30.000 pesetas la mejor pensión de Madrid, 10 años establecida, produciendo mensual de 1.500 a 2.000 pesetas libres. Si interesa véanla; no curiosos. Miguel Moya, 4, segundo (esquina Gran Vía). De 10 a 4. (2)

TRASPASO pensión céntrica, baratísima, doce camas alquilables, siete estables, baño. Fuencarral, 19. (5)

TRASPASO tienda tejidos, mercería, tres huecos, sótano, poca renta, sitio inmejorable, gran rendimiento, no podería atender. Teléfono 75932. (5)

PERFUMERIA, instalación moderna, excelentes condiciones, urge traspaso por ausencia. Razón: teléfono 40424; de 2 a 4. (3)

ULTRAMARINOS, céntrico, inmejorable venta traspásase por enfermedad. Llamen de 11 a 1 y de 4 a 6 teléfono 74738. Señor Cabrera. (V)

PELUQUERIA señoras, céntrica, inmejorable instalación, acreditadísima, urge traspaso, baratísima. 57269. (23)

TRASPASO pensión particular, totalmente ocupada, huéspedes estables, excelente sitio céntrico, poca renta. 57269. (23)

TRASPASASE hotel-pensión, todo confort. Razón: Dato, 6 (Gran Vía). (10)

URGE traspaso ocasión pescadería nueva por no poder atenderla. Teléfono 25639. De 3 a 4. (2)

TRASPASO tienda céntrica, próxima Sol. Llamad: teléfono 27513. (A)

FACILITAREMOS sólo a personas solventes que deseen establecerse, proyectos completos de nuevos negocios e industrias. Intercambio Internacional Nestal. Salud, 14. (7)

TIENDA con vivienda. Corredera Baja, 19. (3)

CONFITERIA traspaso por retirarme negocio, local poca renta. Informará: teléfono 55916. (T)

TRASPASO tejidos, mercería céntrica. Razón: Santa Engracia, 69. 2 a 4 y 8 a 10. Sánchez. (10)

FARMACIA gran porvenir, barata. Narváez, 58. Ros. (V)

VARIOS

CONTRA humedad calzado caucho Garay, inmejorable, baratísimo; chanclos, botas, zapatos katiuska. Toledo, 12. Tres Cruces, 9. (3)

IMPERMEABLES, capitas, botas katiuska. Hules y gomas. Carretas, 21. (3)

SEÑORAS: Arreglo, tiño bolsillos. Príncipe, 22, fábrica. Especialidad encargos. (3)

TEÑIMOS abrigos de cuero, bolsos, calzados. Calle Colón, 2. (16)

ACUCHILLADO y encerado 0,75 metro. Teléfonos 45524, 36881. (V)

MUDANZAS en camioneta, desde 15 pesetas. Teléfono 32244. (V)

COMPRO créditos hipotecarios, letras devueltas y facturas. Apartado 9.090. (2)

HOMBRES de nogocios, abogados, procuradores, particulares: pongo vuestra disposición excelentes, rapidísimos mecanógrafos, secretarios, con máquina, a domicilio, por horas. Teléfono 28867. (9)

TINTE "El Color de Moda". Nota de precios: limpieza traje caballero, 6 pesetas; vestido señora, 5. Sucursales: Luchana, 8. Ponzano, 25. Avisos: teléfono 47246. (2)

PINTOR habitaciones muy económicas trabajos en general. 50254. (T)

PELUQUERA domicilio. Marcel, 1,50; agua secadas, 2. 71144. (A)

PEÑA, cirujana, callista. San Onofre, 3. Teléfono 18603. (3)

FACILITAREMOS sólo a personas solventes, que deseen establecerse, proyectos completos de nuevos negocios e industrias. Intercambio Internacional Nestal. Salud, 14. (7)

AVISO a los interesados. El día 25 del corriente mes, a las nueve de la mañana, se sacarán a pública subasta las operaciones vencidas del mes de mayo de 1935 y suspendidas de meses anteriores en la Caja de Préstamos de la Carrera de San Jerónimo, número 9, entresuelo. Los lotes estarán expuestos el día 24, de nueve y media a diez y media de la mañana. (11)

ACUCHILLADO encerado 0,70 metro cuadrado. Teléfono 36991. Mariano. (T)

CEDO despacho. Gómez Baquero, 11, principal izquierda (Gran Vía). (3)

ELECTRICISTA económico, trabajos rápidos, presupuesto gratis. Teléfono 28924. (V)

CONEJERAS modernas oportunidad liquídanse. Arturo Soria, 500. Ciudad Lineal. (A)

ANTICIPO pagas clases pasivas. Escribid número 230. Gisbert. Montera, 10. (4)

VENTAS

JOYERIA Infantil. Alhajas pequeñitas, finas y de imitación. Montera, 7. (V)

CUADROS antiguos, modernos, exposiciones permanentes. Galerías Ferreres. Echegaray, 25. (T)

PIANOS, autopianos, garantizados, alquileres. Casa Corredera. Valverde, 20. Teléfono 16734. (3)

PIANOS baratísimos, plazos, reparaciones, afinaciones. Puebla, 4. Muñoz. Teléfono 20328. (10)

DERRIBO plaza Toros. Véndense toda clase materiales. Mayoristas, precios especiales. Dirigirse, siete-nueve noche, Villanueva, 19. (3)

PIEDRA de sillería, viguería de T, barandillas, etc. Dirigirse, siete-nueve noche, Villanueva, 19. (3)

RADIO Crosley, seis válvulas, universal, todas ondas, baratísimo. Lope Rueda, 17. Señorita Carlota. (3)

DERRIBO plaza de Toros. Leña para calefacciones, 50 pesetas tonelada. (3)

PARTICULAR deshace todo piso: comedor, alcoba, armarios, saloncito, recibimiento, lámpara bronce, objetos, cacharros y muebles cocina. Ríos Rosas, 10. (2)

CONSTRUCTORES: Liquido baratísima tubería gres, procedente cerámica Guisasola. Teléfono 52951. De tres a seis. (2)

PIANO 70 duros, costó mil pesetas. Cartagena, 5. (T)

VENDO hermoso perro primer premio. Hortaleza, 22, principal. (V)

COCHECITO plegable, vendo. Princesa, 11; 3 a 4. (3)

PRIMERA casa en venta y compostura de relojes, precios muy económicos, garantía verdad un año. Antigua relojería. Sal, 2 (ahora Enrique García Alvarez). (4)

ALCUBILLA, Jurídica, Scaevola e infinidad de obras a precios de verdadera ocasión. "El Libro Barato". San Bernardo, 31. Teléfono 14510. (2)

CAMAS plegables, colchón, almohada, 32 pesetas. Torrijos, 2. (23)

MOTORES para todas corrientes y voltaje, nuevos y usados. Vendo, cambio, reparo y alquilo. Móstoles. Cabestreros, 5. 71742. (20)

GRUPOS electrógenos americanos para alumbrado hoteles, caseríos, etc. Magnífica ocasión. Móstoles. Cabestreros, 5. (10)

PAJARERIA "Internacional", grandes novedades, canarios, perros, gatos. Salud, 19. (3)

MOSTO Puro Maná, el mejor alimento. Serrano. Paseo del Prado, 42. Sandoval, 4. (T)

OCASION. Torno Boley relojero, modelo W. W. con motor, varios agregados. Costanilla Capuchinos, 3, principal. (3)

VENDO todos los muebles de una casa. Informes: 61695. (5)

VENDO canarios flautas, pájaras superiores. Pardiñas, 50, tercero derecha. (3)

PARTICULAR vende libros, mesas de tresillo, otros. Luna, 21, principal. (2)

DESPACHO completo, claro, económico, bien conservado. Malasaña, 24. (V)

MAQUINA escribir Royal, 425 pesetas. Santa Engracia, 148. Eguinoa. (V)

ENCERADORA, 200; aspiradora, máquina escribir, 200. Abascal, 17. (8)

BUEN comedor español, antiguo, costó 3.000 pesetas, véndese 1.200. Tel. 49661. (8)

VENDO casa Cuatro Caminos y hotel Torrelodones, cambiaríalos por casa céntrica hasta veinte mil duros. Caniego. Escuadra, 13, principal. (16)

RADIO americano, seis válvulas, todas ondas, baratísimo. Madrazo, 12, principal. (3)

ESTOS ANUNCIOS SE RECIBEN EN:

Librería Fe, Puerta del Sol, 15.
Quiosco Sánchez Herrero, calle Alcalá, entre Barquillo y Ministerio de la Guerra.
Quiosco de la calle de Alcalá, frente al Banco de España.
Quiosco Puerta del Sol, frente al Bar Flor.
Quiosco calle de Goya, esquina a Alcalá.
Quiosco de la glorieta de Bilbao, esquina a Sagasta.
Quiosco de la glorieta de la Iglesia.
Quiosco de la glorieta de Quevedo.
Quiosco de la glorieta de San Bernardo, esquina a Carranza.
Quiosco de la calle de Ferraz, esquina a Marqués de Urquijo.

Folletín de EL DEBATE 16)

Jacqueline Rivière

A PESAR DE TODO

(NOVELA)

(Traducción expresamente hecha para EL DEBATE por Emilio Carrascosa)

III

El dúo del amor

El comedor de El Bosque era un salón de gran amplitud, cuyo decorado no hacía presumir la indigencia de la familia Champlaise. Apenas se usaba, y esta circunstancia lo explicaba todo. Los muebles de estilo que lo adornaban, conservábanse nuevos y contribuían, con los objetos de arte diseminados por los aparadores, a realzar la magnificencia y severidad del cuadro.

Aquella misma mañana la condesa de Olimpia, ayudada por tía Matilde, ahbía realizado una limpieza general y meticulosa de aquella estancia, que, además del comedor de gala, era el museo en que se guardaban las últimas reliquias familiares, los restos de un pasado esplendor. Olimpia, fuerte y robusta, ágil, a pesar de sus años, y de estatura elevada, reservóse el trabajo más duro; fué ella la que, encaramada en lo alto de una escalera, hizo desaparecer las telarañas que cubrían las grandes lámparas de cristal de roca pendientes del techo, y ella la que fregó las vidrieras de los ventanales y dió lustre al pavimento encerado; las manos delicadas y menudas de tía Matilde dedicáronse mientras tanto a limpiar el polvo depositado sobre los muebles y el que se amontonaba sobre las porcelanas, los bronces artísticos y los objetos de valor que habían logrado escapar al lento naufragio económico en que desde hacía años venía hundiéndose la noble familia marquesal de los Champlaise.

No se mostró la buena tía Matilde avara del tiempo dedicado a un quehacer que le era particularmente grato, aunque no dejaba de evocar en ella amargos recuerdos. Cada una de las artísticas fruslerías tenía una historia, que la solterona rememoraba nostálgicamente mientras las acariciaba con el plumero para desempolvarlas. Le parecía como si el velo polvoriento que cubre las cosas abandonadas tuviera la virtud de conservar intactas las imágenes del pasado.

Veía en todos sus detalles y pormenores, lo mismo que si los tuviera presentes, los años, no muy lejanos todavía, en que sus abuelos, fiados en la seguridad que les garantizaba la posesión de una gran riqueza feudal, habían creído, con exceso de candidez, encadenar un porvenir que la actividad industrial, súbitamente nacida de la revolución, les había arrebatado cuando menos lo esperaban, cuando juzgaban imposible el despojo que, precisamente por eso, les sorprendió más.

A los altivos Champlaise de entonces, a los a la sazón últimos descendientes de la familia y poseedores del título, el padre y la madre de la menuda tía Matilde, les había tocado representar, en la evolución de su estirpe, el triste papel que la vida reserva a quienes están llamados a terminar un estado de cosas al que los une estrechamente todo el pasado, pero más acá del cual nada hay que los reclame.

Porque en la vida moral de los pueblos se da un fenómeno que no tiene correspondencia en el orden de la naturaleza. Mientras que la vida de los pueblos, en la que no se producen saltos ni discontinuidades, ofrece, de una manifestación a otra, toda una serie transitoria, merced a la cual los seres que nacen están emparentados con los que mueren, los que comienzan con los que acaban, los estados evolutivos de la conciencia humana llevan siempre yen sí mismos, rupturas que separan completamente a unos de otros. Es, sin duda, que en estas sucesiones de hechos el libre arbitrio humano, que sólo en la creación interviene, no establece leyes fatales, sino que sufre únicamente las que sus actos crean.

He aquí explicada la razón de que al hojear la historia veamos casi siempre que las épocas de barbarie primitiva suceden inmediatamente a la extinción de civilizaciones más florecientes, y de que, en el más corto plazo, el imperio caballeresco de una raza sea bruscamente eclipsado por el sentido utilitario y mercantil.

Aquellas porcelanas y aquellos bronces que acababa de desempolvar con esmero, con cariño, casi con ternura, pusieron ante los ojos, empañados por las lágrimas, de tía Matilde la visión desoladora de la época sentimental y gloriosa en que los Champlaise, empobrecidos por la convulsión y el trastorno revolucionarios, habían dejado, estoicos, que llegará la ruina, temerosos de que el trabajo los aplebeyara, si se dedicaban a trabajar.

Porque fué este concepto erróneo que de su misión social tenían los nobles, mucho más y más decisivamente que las consecuencias de la revolución, lo que mató a la nobleza. Si la aristocracia hubiera sabido empuñar a tiempo el cetro del trabajo, es seguro que no habría perdido el de la dignidad material y moral, el del predominio que hasta entonces ejerciera. En vez de retenerlo en las suyas, dejó que pasara a manos de la masa popular, del pueblo, cuyos brazos eran lo suficientemente fuertes para sostenerlo; pero cuyo espíritu estaba demasiado profanado todavía por intereses y apetitos instintivos para que pudiera hacer un uso noble de aquel cetro que se le entregara.

Pero la dulce Matilde de Champlaise, poco dada a filosofar, no sabía sino del arte de la resignación silenciosa y cristiana, del de la abnegación llevada a sus límites. Y, resignada con su pobreza actual, manejaba sin amargura, sin rebeldías de corazón ni reservas mentales, estos objetos artísticos, testigos mudos de un pasado más dichoso y brillante. Tanta era su conformidad con la suerte que le había estado reservada, que no sentía siquiera el deseo de buscar la génesis del cambio radical operado en la situación de la familia. ¿Por qué el esplendoroso ayer se había trocado para los Champlaise en el misérrimo hoy? ¡Ah! Nunca se le ocurrió hacerse esta pregunta.

Olimpia, que había terminado hacía rato de desentelarañar las monumentales lámparas y de fregar los cristales de las ventanas, contemplaba a su cuñada pacientemente, con mirada no exenta de ironía burlona. Sin comprender por completo y en todo su valor la grandeza del recuerdo heráldico prendido a todas y a cada una de aquellas respetables vejeces, que con tanto mimo trataba Matilde de Champlaise, admitía, sin embargo, pues no en vano poseía un espíritu práctico muy despierto, que todo lo «antiguo», y por el solo hecho de serlo, tiene en la hora presente, sobre el intrínseco que pueda dársele, un valor mucho más estimable: el de las cosas que han sabido permanecer a través del tiempo.

Permanecer implica, en efecto, un esfuerzo que hizo fácil el orden de cosas que precedió a nuestra época actual, pero que la gran inestabilidad que caracteriza a la vida moderna permite muy raramente.

Gracias a los cuidados, perfectamente combinados, como dirigidos a una misma finalidad, pero diferentes, de las dos mujeres, el gran comedor de El Bosque había adquirido un aspecto severo, de una austeridad grave. El marqués de Eyguevives se hallaba sentado en el viejo sillón de rica tapicería, que tuvo que aceptar, aunque pretendió rehusarlo, hablando con tía Matilde, que había acudido a recibirlo y que le hacía los honores de la casa, cuando las dos jóvenes, llamadas por la condesa Olimpia, entraron en la estancia.

El invitado se levantó al advertir la presencia de las muchachas, y con exquisita gentileza de hombre mundano saludó a Elena, que precedía a su prima. En seguida estrechó con afecto casi paternal la mano delicada y breve que Paquita le tendía.

En el atavío de la nieta del marqués de Champlaise destacaba la frescura del cuello bordado, del que emergía, gracioso como el de un cisne, el cuello blanquísimo, estatuario, de la muchacha.

Eduardo de Eyguevives no fué insensible a estos encantos, y contemplando con verdadero arrobamiento a su prometida, exclamó:

—Paquita, la encuentro a usted linda como una flor.

La joven se echó a reír.

—Es un cumplido... campestre—dijo—, que no hay inconveniente en que acepte. Ya se entiende que no todos los días podría usted repetirlo.

El marqués de Champlaise admiró satisfecho el fino rostro de Paquita, en el que la luz de los grandes ojos negros ponía un extraño resplandor.

—¿Se va usted a burlar de mí por haber sido justo antes que galante?—respondió—

(Continuará.)

Se habla en Inglaterra de un ministerio para el rearme

Para el año próximo espera poseer 2.400 aviones de guerra

(Crónica telefónica de nuestro corresponsal)

LONDRES, 17. — Como sucede en otros países, los Consejos de ministros británicos no pueden pasar inadvertidos, pero, sin embargo, solo es en contadas ocasiones que la opinión consigue informarse de lo que en ellos se ha tratado. Es sabido que el Gabinete se ha reunido recientemente para examinar la situación internacional y también se ha hecho público que algunos ministros han celebrado repetidas conferencias con los Estados Mayores de las distintas armas. Los interesados se encierran en un profundo y discreto mutismo, y como es sabido, el Parlamento permanecerá clausurado hasta los primeros días de febrero. La celebración de estas entrevistas ha originado cierta manifiesta curiosidad porque sólo se puede explicar de dos maneras: o que la Gran Bretaña se prepara activamente para afrontar en su debida forma los acontecimientos producidos por la aplicación de ulteriores sanciones, o se encaminan estas conversaciones técnicas hacia la confección del programa de rearme y reajuste de fuerzas que el Gabinete presentará en breve al Parlamento.

El jefe de la oposición y caudillo del partido laborista, Mr. Atlee, ha hecho público la preocupación que estas reuniones le causan. No tiene medios para interrogar al Gobierno directamente, y éste no parece estar dispuesto a explicar los motivos que inspiran esta serie de conferencias. Si las reuniones se hubieran celebrado para elaborar la táctica a seguir por las fuerzas de la Gran Bretaña, para el caso de una agresión, los laboristas aplaudirían al Gobierno, porque interpretarían estos preparativos como síntoma de que el Gabinete se disponía a declarar ulteriormente "boicots" a Italia. En cambio, se oponen con la tenacidad del iluminado a que el Reino Unido renueva lo que se ha dado por llamar en la jerga de la postguerra sus medios de defensa.

Los conservadores, así como los ultrapatriotas, vienen clamando desde hace algún tiempo para que el Gobierno preste especial cuidado a los armamentos, y en especial a las fuerzas navales. En consecuencia, la opinión se ha convencido de que, efectivamente, el Gobierno debe afrontar este problema con la mayor rapidez posible. El "Morning Post" ha lanzado en estos días una ofensiva a fondo, en la que describe el estado en que se encuentran los armamentos y las fuerzas nacionales. Esta campaña es, sin duda, un adiestramiento de la opinión calculado a adelantar la publicación de los proyectos gubernamentales por poco tiempo. Intenta probar que Mr. Baldwin se refería a las deficiencias de las defensas cuando pronunció aquella frase enigmática, ya famosa, de que si pudiera hablar con libertad no habría diputado que votara en su contra. El "Morning Post" no aporta ningún dato de novedad a los que generalmente se conocen de esta cuestión. La Gran Bretaña necesita construir buques, fabricar municiones, adiestrar hombres, a la par de proteger, vigilar y aumentar sus depósitos de combustibles. El Ejército cuenta con 250.000 hombres menos que en 1913, y el material de que dispone se encuentra anticuado con relación a los últimos inventos. En cuanto a la aviación, para el mes de marzo de 1937 la Gran Bretaña poseerá 2.400 aparatos con un Imperio que defender, mientras que para la misma fecha Alemania, sin colonias, habrá construído un número mayor a aquella cifra. En cuanto a unidades de guerra, el Imperio británico, según las cifras oficiales publicadas por el Gobierno en el mes de diciembre pasado, supera a Italia numéricamente en cada una de las categorías menos en submarinos, de los cuales la Gran Bretaña posee treinta y nueve (que no hayan rebasado la vida de trece años adscrita a esta clase de buques) y cinco en curso de construcción, mientras que Italia cuenta con sesenta y seis.

Como es natural, el proyecto de aumento de armamentos no producirá resultados inmediatos y si la Gran Bretaña piensa emprender una reforma de fondo ésta no podrá relacionarse con la presente situación internacional. En cambio, la inseguridad exterior habría servido para llamar la atención del gobernante y del pueblo a las deficiencias que, desde luego, exigen una próxima rectificación.

Parece probable que se constituya dentro de breve espacio de tiempo una Comisión en la que se han de centralizar todos los servicios de defensa, al presente faltos, tanto de unificación, como de coordinación. Existe la llamada Comisión de Defensa Imperial, pero es más bien un cuerpo consultivo y se desea ampliar el cometido de aquélla, entregando su dirección a uno de los ministros. La Prensa de hoy adelanta sus vaticinios acerca de quién pudiera ser designado para este cargo. Algunos diarios proponen el nombre del ex primer ministro, Mr. Macdonald; pero, generalmente, se opina que esa presidencia no debería recaer en quien tanto contribuyó a causar las presentes deficiencias. También se dice que sir Samuel Hoare es un posible candidato.

Sin duda, el Gobierno publicará próximamente sus proyectos de rearme, y entonces se conocerá al detalle las reformas que piensa abordar. Desde ahora, se puede asegurar, sin embargo, que los acontecimientos que en los próximos diez o quince años han de suceder no cogerán tan desprevenida a la Gran Bretaña como los presentes, y, después de todo, todo en este mundo es relativo.—**MERRY DEL VAL.**

Las fuerzas aéreas

(De nuestro corresponsal)

PARIS, 17.—Al mismo tiempo que las revelaciones de estos días en el «Morning Post» sobre los efectivos y la potencia naval de Inglaterra, se publica en París un artículo de sir John Salmond, que ha sido sucesivamente director general de Aeronáutica, miembro del Consejo superior del Ejército, jefe de las fuerzas aéreas del Irak y mariscal del Aire, en el que se hacen entre otras, las revelaciones siguientes acerca de las fuerzas aéreas inglesas: «Por el momento, la Gran Bretaña no es capaz de aportar lo que debiera ser su participación proporcional en una acción colectiva, ni de defenderse en la metrópoli ni en el Imperio colonial, tan esparcido por el globo... El establecimiento de una gran potencia en el Africa oriental modificaría el equilibrio de nuestras fuerzas en todo el continente africano. Las cinco escuadrillas que constituyen nuestra defensa para Suez, Egipto y el Sudán, no serían suficientes, sería menester triplicar el número...

La isla de Malta en mitad del Mediterráneo quedaría reducida a ruinas en cuarenta y ocho horas de un bombardeo aéreo fácil a escuadrillas que vinieran de litorales próximos enemigos. Esta pequeña isla provista de establecimientos navales importantes no podría ser defendida, y este hecho constituye una nueva razón para afirmar nuestra fuerza en las dos salidas del Mediterráneo: Gibraltar y Suez... Inglaterra ocupa el quinto lugar en la categoría de potencia aérea."

Termina diciendo que felizmente "la ejecución de nuestro programa para 1937 nos asegurará la posesión del mejor equipo aéreo del mundo".—**SANTOS FERNANDEZ.**

Nuevo ministro

LONDRES, 17.—El corresponsal político del "Manchester Guardian" pretende que el Gobierno británico ha decidido el nombramiento de un ministro que será responsable para la puesta en orden de la flota, la Aviación y el Ejército en importantes y determinados aspectos. No obstante, no se tiene la intención de crear un ministerio de la Defensa.

Seguridades a Alemania

LONDRES, 17.—Hoy el Gobierno inglés ha asegurado a Alemania que durante las conversaciones celebradas por los Estados Mayores inglés y francés no se ha hecho ninguna referencia a la frontera francoalemana.

Se ha explicado que la discusión se ha restringido a la situación del conflicto italoetíope.

Esta contestación ha sido dada al preguntar el Gobierno alemán sobre el motivo de estas conversaciones.

El Gobierno inglés ha llamado la atención del Gobierno alemán por la campaña de Prensa alemana que se ha emprendido contra el Tratado de Locarno, alegando dicha Prensa que las conversaciones militares constituyen una violación del citado Tratado. — **United Press.**

* * *

PARIS, 17.—Comunican de Berlín al «Journal»: «Se nos dice, de fuente digna de toda confianza que el embajador de Francia visitó el lunes al señor von Bulow, con el que sostuvo una larga entrevista sobre la emoción suscitada en los centros políticos franceses por la campaña de la Prensa alemana sobre la pretendida violación del Tratado de Locarno, que, según los periódicos alemanes, constituye la conclusión entre los Estados Mayores francés e inglés de acuerdos técnicos sobre las fronteras norte y este.

Según nuestras noticias, el embajador francés se esforzó en hacer comprender al señor von Bulow, cuya actitud en esta entrevista ha sido más bien reservada, que la remilitarización de la cuenca del Rhin puede acarrear consecuencias que el Gobierno alemán no puede seguir ignorando.

Por otra parte, creemos saber que el Gobierno alemán, sin dar cuenta al Gobierno de París, ha dado al Gobierno inglés, por su embajador en Londres señor von Hoesch, seguridades en el sentido de que no piensa remilitarizar la ribera izquierda del Rhin. Sin embargo, esta última información la damos con toda reserva, pues no hemos podido tener una confirmación de ella.

* * *

BERLIN, 17.—Las informaciones que han sido publicadas en el extranjero referentes a los temas tratados en la entrevista que celebraron el día 13 último el embajador de Francia en Berlín y el secretario de Estado von Bulow son, se dice de fuente competente, en parte falsas y en parte absolutamente inexactas.

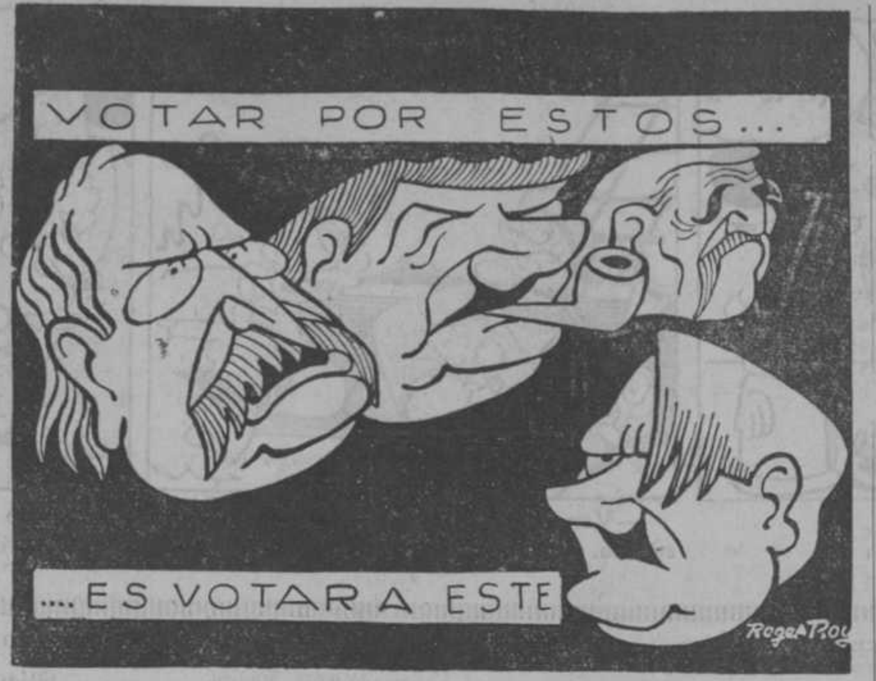

("Le Rire", París.)

Los italianos han avanzado 120 kilómetros en Somalia

Hoy hace exactamente cinco años que los italianos, tras la conquista del Fessan, ocuparon los oasis de la región de Kufra en pleno desierto líbico. Aquellas brillantes operaciones fueron dirigidas por Graziani. Un lustro después, este maniobrero general italiano, verdadero innovador y maestro de la guerra en los países desérticos, ha infringido al Desta una de las derrotas más rudas que la historia militar colonial recuerda. El método ha sido el mismo que le dió la victoria sobre los senusitas. Una previa labor de reconocimientos con tropas y con aviones—como la que ahora hubo en el Scebelli y en la región de Dolo—, acción constante de la aviación, como ahora la han efectuado también los aparatos de Lugh Ferrandi; multiplicidad de columnas, convergencia en el campo de batalla, sorpresa táctica, amplia utilización de elementos motorizados, camiones blindados, carros de combate, etcétera; profunda penetración de las columnas (en las operaciones de Kufra alguna de ellas recorrió 600 kilómetros; aquí la profundidad del ataque ha sido de 120), y persecución por "oleadas de aviones". La victoria italiana de la Ganale Doria ha producido a los italianos gran botín de material de guerra. Ello y las cuatro mil bajas etíopes miden bien toda la intensidad de la derrota del Desta. La situación parece allí despejada.

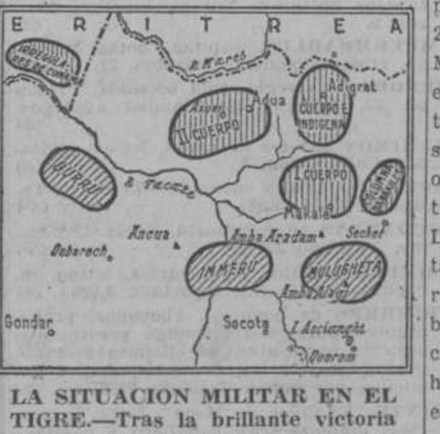

LA SITUACION MILITAR EN EL TIGRE.—Tras la brillante victoria italiana de Somalia se anuncian operaciones en el norte. He aquí el orden de batalla de los dos adversarios. En el etíope, la masa principal cierra el camino hacia el sur. En el italiano, el Cuerpo Indígena, posible masa de maniobra, ocupa, concentrado, una posición inicialmente retrasada

* * *

En el norte la aviación bombardea Tembién, Amba Aradam y Quoram, en donde se han advertido concentraciones etíopes. La actividad de los reconocimientos en el Tigré no ceja. Llegan allí constantes refuerzos abisinios. El dejaz Kabeda, que actuaba en el desierto de Ausa, ha sido llamado también. El Negus ha escrito al jefe de la Iglesia copta: "He enviado todos mis hombres al frente. Espero ir al día siguiente de la fiesta de Timket (20 de enero). Rogad por los soldados." El emperador ha anunciado incluso "raids" de la aviación enemiga del 20 al 22 del corriente. Los acontecimientos se precipitan. Una ojeada al gráfico nos presenta el escenario de la próxima gran batalla. El Burru reúne 25.000 fusiles. El Immeru, 30.000. El Mulugueta, quizá 76.000, distribuídos en la forma que indicábamos en nuestra crónica del día 15 del actual. Obsérvese en el dispositivo etíope la preocupación de atajar el camino del sur, tradicional de las invasiones históricas. Las más de las fuerzas cierran frontalmente este camino, mientras que el resto vigila el flanco. En el orden de batalla italiano obsérvese la disposición retrasada del Cuerpo indígena. ¿Se ha pretendido con ello asegurar por estas tropas el funcionamiento de los servicios de retaguardia? ¿Queda detrás este Cuerpo para actuar, en su día, como masa de maniobra o para llevar a fondo la explotación del éxito?

* * *

ROMA, 17.—Comunicado oficial número 99.

El mariscal Badoglio telegrafía: "La batalla en el Canale Doria ha terminado con la victoria para nosotros. En algunos sectores, nuestras columnas motorizadas avanzaron ayer tarde hasta a 120 kilómetros de su base de partida.

La cooperación perfecta entre la infantería, tanques, artillería y aviación ha causado graves pérdidas al adversario. Hasta ayer, sus pérdidas se elevaban a cuatro mil muertos. Hemos tomado al enemigo gran cantidad de fusiles, ametralladoras y cañones. Nuestras pérdidas de soldados nacionales son mínimas.

En el frente de Eritrea nuestra aviación ha bombardeado destacamentos enemigos en el sector Tembién, Amba Aradam, Khoram."

Satisfacción en Italia

ROMA, 17.—Se ha sabido con gran satisfacción en todo el país la ofensiva victoriosa del general Graziani.

Sin embargo, se declara generalmente que hasta más tarde no podrá calcularse la importancia de esta victoria, pero que seguramnete tendrá gran influencia en la marcha ulterior de las operaciones.

El general Bollati escribe en el "Piccolo" que es la primera vez que se ha conseguido obligar a los abisinios a librar batalla. Su derrota, al obligarles a retirarse de una parte de la frontera de Kenya, les priva parcialmente de los envíos considerables que les llegaban de esta colonia británica.

Se considera que la derrota del ras Desta permitirá a Graziani en cualquier momento realizar una análoga acción contra el ras Nacibu en Dagabur.

* * *

ALEJANDRIA, 17.—Han llegado a esta ciudad efectivos militares que asciende a más de dos batallones, procedentes de Inglaterra.

Sentencia en el proceso de Stavisky

NUEVE CONDENAS Y ONCE ABSOLUCIONES

PARIS, 17.—La investigación motivada por el escándalo Stavisky, que ha durado casi dos años, y en la cual quedaban incluídos desde elementos de los bajos fondos de París hasta los altos medios financieros y el proceso subsiguiente, de muchas semanas de duración, ha terminado hoy al dictarse sentencias de prisión contra nueve de los veinte encartados. El resto de los procesados han sido absueltos, entre ellos la viuda del estafador.

Los veredictos recaídos sobre los otros 19 procesados, por orden de su importancia, son los siguientes:

Camille Aymard, ex redactor en jefe del diario "La Liberté", acusado de haber recibido dinero fraudulento, ha sido absuelto.

Paul Levy, acusado de haber recibido dinero de Stavisky, ha sido absuelto.

Pierre Darius, publicista, acusado de haber recibido 100.000 francos por silenciar una campaña contra las maquinaciones del estafador, ha sido absuelto.

Bardi de Fourtou, general destituído, acusado de haber actuado en las juntas directivas de Stavisky y de haber hecho uso de documentos falsos en relación con la estafa de Stavisky, ha sido condenado a tres años de cárcel.

Guiboud Ribaud, abogado de Stavisky, acusado de haber hecho pagos en nombre del estafador y de haber hecho uso del dinero fraudulento, ha sido absuelto.

Georges Gaulier, otro de los abogados del estafador, acusado de haber recibido de éste 70.000 francos, ha sido absuelto.

Paul Guébin, directivo de una compañía de Seguros, acusado de complicidad en una estafa por haber aceptado los bonos fraudulentos de Stavisky para su compañía, ha sido condenado a cinco años de cárcel.

Gustave Tissier, interventor del Crédito Municipal de Bayona, sobre el que pesaban los graves cargos de haber hecho registros falsos en los libros de la compañía, de haber emitido bonos sobre joyas falsas y también la acusación de fraude, ha sido condenado a siete años de trabajos forzados.

Henry Cohen, tasador joyero, acusado de fraude y complicidad por haber hecho tasaciones falsas de las joyas empeñadas en Bayona, ha sido condenado a cinco años de cárcel.

Raoul Desbrosses, lugarteniente de Stavisky, acusado de haber emitido bonos sin registrarlos, a cinco años de cárcel.

Vincent Sigoin, ex inspector de Policía, al servicio del estafador, acusado de haber servido de intermediario y de haber tenido en su poder grandes cantidades de joyas falsas, ha sido absuelto.

Henri Depardon, factotum de Stavisky, acusado de haber repartido dinero entre los elementos maleantes y por cuyas manos pasaron más de cincuenta millones de francos, ha sido absuelto.

Albert Dubarry, ex director de «La Volonté», acusado de haber recibido dinero obtenido por medios fraudulentos y de haber intervenido cerca de las altas autoridades del Estado a favor de Stavisky, ha sido absuelto.

Joseph Garat, alcalde de Bayona, acusado de fraude, de haber dado instrucciones a los empleados del Crédito Municipal para que hicieran registros fraudulentos y de haber recibido 400.000 francos de manos del estafador, ha sido condenado a trece años de trabajos forzados.

Gaston Bonaure, ex diputado, acusado de haber recibido 650.000 francos obtenidos fraudulentamente por Stavisky, ha sido condenado a un año de cárcel.

Gilbert Romagnino, la mano derecha del estafador, ha sido absuelto.

Henry Hayotte, director de teatro, acusado de complicidad, como uno de los más destacados lugartenientes del estafador, ha sido condenado a siete años de cárcel.

Emile Farault, tasador joyero, acusado de haber tasado joyas falsas, dándoles un valor elevado, ha sido absuelto.

Georges Hatot, ayudante de Stavisky, acusado de haber ayudado a empeñar joyas falsas, ha sido condenado a tres años de cárcel.

Todos los condenados, a excepción del ex diputado Gaston Bonnaure, han sido condenados, además, al pago de una multa de cien francos.—**United Press.**

Rudyard Kipling ha muerto

LONDRES, 17 (urgente).—A las doce y diez de la noche ha fallecido el famoso escritor inglés Rudyard Kipling.—**United Press.**

Datos biográficos

Kipling nació en Bombay (India) el día 30 de diciembre de 1865. Su padre era un artista, director del Museo de Lahore. El celo de cruzado, si no sus instintos de admiración por lo bélico, le heredó Kipling de sus abuelos paterno y materno, que eran predicadores metodistas. Después de seguir los cursos en una escuela militar de Inglaterra, el joven Kipling regresó a la India, donde el duque de Connaught le concedió el privilegio de convivir con los soldados en el distrito noroeste y estudiar las costumbres de los indígenas. Fué allí donde aprendió a conocer y retratar el carácter y los actos del soldado inglés, el "Tommy", como nadie lo había hecho ni lo hizo después. Por su obra "Departmental Ditties", que publicó cuando tenía veintiún años, Kipling cobró 500 rupias, o sea, unas nueve mil pesetas. Con la obra siguiente ganaron alrededor de cuatro millones de pesetas el autor y los editores.

Durante una jira por los Estados Unidos, Kipling conoció a Carolina Starr Balestier, una muchacha del Estado de Vermont, y con ella contrajo matrimonio. De regreso a Inglaterra, Kipling se puso a escribir sus libros, que alcanzaron el mayor éxito de venta.

La publicaión de una obra suya llegó a ser considerada como un acontecimiento en el mundo de la literatura. Kipling no parecía, por su tipo, un hombre que podía escribir tan gráficamente aventuras y guerras. Llevaba poco pelo en la cabeza, gafas gruesas y bigote caído, que ocultaban el fuego creador y el intenso sentimiento imperialista que tenía en el alma. Sus escritos fueron tan fuertes durante la guerra de los Boer, que le dieron el nombre de "Jingo" en el sentido de chauvinista. En uno de sus poemas se atrajo resentimientos por mofarse de los hombres que jugaban al fútbol y al "cricket" mientras sus hermanos morían en las batallas.

Su extremado nacionalismo no le vedó el Premio Nobel de Literatura, que obtuvo en 1907, ni se opuso a que numerosas universidades británicas y extranjeras le otorgaran títulos honorarios. Una Sociedad Kipling fué formada en Londres para divulgar el conocimiento de sus obras, y repetidamente le envió felicitaciones.

Tenía Kipling tanto odio a la adulación que nunca contestó. Hasta el principio de la Gran Guerra, Kipling escribía por lo menos un libro cada año. Los «Libros de la Selva», los escribió para su hijo Juan, que más tarde fué muerto en las trincheras. Una de sus hijas había muerto años antes.

Kipling alcanzó su supremacía de gran escritor patriótico durante la misma guerra. Como sus ojos no le permitían ir a pelear, se dedicó a trabajos de propaganda, y escribió varias obras sobre los métodos de guerra modernos.

Se podrían citar muchas anécdotas sobre Kipling. Se recuerda que una vez se negó a escribir un artículo, aunque habían ofrecido pagarle a más del equivalente de siete pesetas por palabra. Como algunos estudiantes de la Universidad se habían enterado de la oferta, le enviaron un giro telegráfico con el importe de una palabra, rogándole que les enviara «una de sus palabras». Kipling contestó con la sola palabra: «Gracias».

Un repórter en otra ocasión le preguntó cuál era su poema favorito, a lo que repuso: «Si usted estuviera casado, habría aprendido que el hijo recién nacido es el que se ama más».

Su famoso poema «Sí» es conocido por millones de personas en el mundo que habla el idioma inglés. Aunque hubiera sido su única contribución a la literatura, sería recordado por la posteridad.—**United Press.**

El poeta de Inglaterra

Hecha una vez más la salvedad de que la obra de los grandes artistas no puede encerrarse en fórmulas breves y apresuradas, sucinta ordenación de impresiones y recuerdos bajo la impresión honda y definitiva de la muerte, cumplamos también una vez más nuestro riguroso deber con el público. Será menos cómodo. Pero, con todos sus inconvenientes, la nota informativa y la orientación condensada suponen un honrado esfuerzo, del que estamos más satisfechos cada día, y que nos deja contento más íntimo que cualquier vaciedad elegante.

Rudya Kipling deja una obra vastísima, selecta y profunda. Fué un gran poeta de la naturaleza y de la vida. Prototipo del gran escritor nacional, está dentro del mismo corazón de su pueblo, cuya manera de entender las cosas ha reflejado de manera definitiva. Las obras que más vivamente nos lo retratan son «The Jungle Book» y «Rewardt and Fairies». La primera de ellas es universalmente admirada.

Si el pueblo inglés tiene algún secreto, está en su energía interior. El inglés no es hombre que guste de la expansión sentimental. Ama y comprende la naturaleza y la vida, y arranca de ellas, con tenacidad asombrosa, todas sus alegrías y todo su vigor. Inglaterra es la patria del héroe medio, casi diríamos del héroe oscuro, que goza la intimidad de su heroísmo y apenas la comparte. La formación británica lleva consigo un aliento firme que es un justo espíritu de sacrificio y un claro temple para luchar. La edad heroica no pasa en vano por la sociedad inglesa. Se cultivan sus elementos más sólidos y adquiere así una admirable perpetuidad serena. El hombre medio hace, por lo general, grandes cosas en la literatura, y claro está que en la vida. Ciertos principios de generosidad, de protección a los débiles, de hombría verdadera, están profundamente arraigados en la mentalidad británica, por fortuna para Inglaterra. En los países un poco propensos a dar fácilmente por caducados, o por amenazados de quiebra, algunos de los más bellos rasgos en que asienta la convivencia humana, no pueden comprender con facilidad ciertas alegrías recónditas de los ingleses, que son el premio mejor a que puede aspirarse en este mundo con un proceder recto.

Un curso completo de esta psicología inglesa, encerrada en fórmulas estéticas bellísimas, es la obra de Kipling. Aun las fórmulas mismas no son sino la más acertada concreción del sobrio aparato externo de los sentimientos y de las emociones en Inglaterra. Mucho y muy equivocadamente se empleará todavía la palabra humorismo. En el concepto hay algo tan humano y tan profundo, que sólo puede sentirse bien cuando la visión de la vida y la norma de la conducta se ajustan precisamente a un criterio humorístico. Nada tienen que ver con esto ni la ironía desoladora, ni la comicidad. El humor del pueblo inglés ahorra en el trato social espectáculos tristes, y no vela ningún sentimiento de generosidad, ninguna emoción por fuerte que sea. El cómo Rudyard Kipling puede inspirar terror mientras su lenguaje es una sonrisa, encierra la lección de energía que viene repitiendo al mundo el pueblo inglés. En Kipling, el sentimiento se sublima y se eleva y llega al contacto más sutil con las más altas nociones. Si el sentimiento aparece constantemente dominado, esto es un mérito más.

Ciertas razones circunstanciales y episódicas favorecieron la vocación de Kipling. La juventud transcurrió en la India. Allí entró en contacto con una naturaleza fecunda, con una historia remota, con una vida extraña y sugestiva. Vió y captó todo aquello en inglés, y al mismo tiempo que su amor a la naturaleza y a la poesía, se forjó el concepto de la grandeza imperial de Inglaterra. El poeta se impresionó de modo indeleble y el pensador advirtió, a la luz de un relámpago vivísimo, todo lo que significaba que él estuviese allí. Esto lo llenó para siempre de entusiasmo patriótico.

En el fondo y en la forma, Kipling es, por lo tanto, un gran poeta nacional, que ha sabido reflejar en sí lo mejor y lo más puro del espíritu de su pueblo. Y no sólo reflejarlo, sino excitarlo, fomentarlo, ofrecerlo como un ejemplo a sus compatriotas para llenarlos de perseverancia. Su obra es una especie de magna pedagogía poética para uso y engrandecimiento del Imperio británico. Su prosa y sus versos tienen una moraleja patriótica imperial, que él obtiene decididamente. Poeta de su pueblo, canta a su pueblo y para su pueblo. En su estilo polifacético, brillantísimo, se encierra una aspiración inextinguible que Inglaterra está obligada a sentir y a continuar. Lo más selecto de la nación inglesa lo comprende así, y el pueblo lo siente de un modo confuso. Por eso Kipling gozó de una popularidad enorme.

Ha muerto el poeta a los setenta y un años de edad, laureado con el premio Nobel e incorporado a las glorias literarias del mundo, como acaba por ocurrir siempre con todos los escritores que de verdad merecen el título de nacionales.

Nicolás GONZALEZ RUIZ

Atacan a dos vigilantes de minas en Oviedo

Parece que el aviador cubano Menéndez Peláez es natural de un pueblo asturiano

OVIEDO, 17. — Comunican de San Martín del Rey Aurelio que unos individuos enmascarados que llevaban unos sombreros de cartón simulando a los de la Guardia civil, sorprendieron a los vigilantes de una mina, Francisco Menéndez y José Luis Areses y les despojaron de 750 pesetas que llevaban. La Guardia civil detuvo a Arturo Rodríguez García y José Tirado, vecino de Candanal, sobre los cuales recaen sospechas.

Menéndez Peláez, asturiano

OVIEDO, 17. — El corresponsal de Pravia comunica que, por personas que le merecen entero crédito, ha sabido que el teniente aviador cubano Antonio Menéndez Peláez, que intentaba el vuelo Cuba-España, es natural del pueblecito de Santa Eulalia, de la parroquia de San Esteban de Pravia, en cuyo lugar residen sus padres, Ramón Menéndez y Rafaela Peláez, los cuales han recibido un cable de su hijo dándoles cuenta de la empresa.

Ataques socialistas

OVIEDO, 17.—El periódico socialista "La Tarde" publica un artículo atacando duramente por su actitud al señor Sánchez Román. Critica duramente que el señor Maura se preste a colaborar en las elecciones con la C. E. D. A. y exhorta a los socialistas a tener para el porvenir menos fe y menos aplausos para personas de este tipo, dirigiéndose más cada vez a sus postulados primordiales.

EL DEBATE -- Alfonso XI, 4

Los socialistas empiezan su propaganda

BADAJOZ, 17.—Cuando salía de una Junta celebrada en el domicilio de Acció Popular en el pueblo de Don Benito, el afiliado José María Morillo Lozano, encontró en una calle del pueblo a un grupo de socialistas que salían de una taberna. El grupo agredió al señor Morillo y le causó heridas leves. Presentada la correspondiente denuncia han sido detenidos cuatro socialistas.

El Tratado hispanoyanqui se firmará en breve

WASHINGTON, 17.—Según ha sabido la United Press de fuentes oficiosas, los próximos tratados comerciales de reciprocidad que se completarán serán los de España y Finlandia.

Se ha indicado que el deseo de concluir en una fecha cercana estos pactos con países europeos, se evidencia por la actividad con que se llevan a cabo las negociaciones. Las negociaciones para el tratado con Francia siguen con gran actividad, pero, en vista del gran número de cuestiones que se han de tratar, parece que la conclusión del tratado requerirá más tiempo que en otros casos.—**United Press.**

Notas del block

ALGUNOS de los componentes del Bloque Popular—los ilusos Cañizares—se hacen lenguas de la unidad izquierdista que refleja el manifiesto.

Nunca en la Historia—dice un analfabeto recalcitrante—se ha dado caso parecido de identificación.

Todos conformes, todos unidos y guiados por un mismo pensamiento.

Y el lector se sumerge en la lectura de ese documento conciliador, flor de las maravillas, para comprobar la unificación de todas las izquierdas en un solo credo.

Pasada la zona de la amnistía, a la que los aglomerados comunistas y comunistoides no tienen que oponer reparo, se penetra en lo que es programa de Gobierno. Y ya aquí la coincidencia no aparece por ninguna parte.

En el problema de la tierra unos aceptan el principio de la nacionalización y otros no.

Tampoco coinciden en lo que se refiere a obras públicas ni en lo tocante al subsidio de paro.

Disienten republicanos y marxistas en doctrina financiera.

Tampoco están conformes en la calidad de substancia social de que han de llenar la República, ni en el régimen económico, ni en lo que se refiere a Asistencia Pública, Beneficencia y Sanidad.

No coinciden en lo tocante a enseñanza.

Mas, a pesar de todo, han firmado ese documento, que sobre cualquier otro mérito tiene el de proclamar la unidad izquierdista.

Han llegado, en efecto, a un acuerdo. A uno sólo.

Al acuerdo de que no coinciden en nada.

* * *

EN este melodrama del pacto, el papel de graciosos les corresponde a los diarios zurdos, que tienen que decir que los socialistas y comunistas son más tontos que una mata de habas y más domesticables que un perro faldero.

—Ya ven ustedes—escribe uno—qué fáciles son de contentar. Un poco de aquí, otro poco de aquí, y en seguida renuncian a todo.

—No renunciamos, ni circunstancialmente, a nada—responde "El Socialista".

—¡Ay! ¡Pero qué ocurrente es este marxista! ¡Con las ganas de legalidad que tiene!

—Nosotros vamos por lo nuestro—le replica Jiménez Asúa con palabras de Lenín—. "Hay que ir a todas las luchas que se nos presenten con la vista puesta en el porvenir, y ese porvenir no es otro que el socialismo marxista."

—¡Qué travieso este Luisito! Tiene miedo que con el régimen de convivencia se acaben los esquizofrénicos. ¡Pero si ahora vamos a restaurar la República!

—¡Que se muera!—grita con voz cavernosa "El Socialista".

Entonces el diario de los sueños de color de rosa suelta una carcajada histérica.

* * *

EXIGEN la amnistía quienes si un día conquistan el Poder no concederán ninguna.

"Los socialistas—como escribió en cierta ocasión su órgano—no perdonan."

Van al Poder para libertar a los suyos y encarcelar a sus adversarios.

Reclaman convivencia y anuncian que no se calmarán hasta realizar su venganza.

Necesitan libertad para no concederla el día que puedan administrarla.

"Pedimos libertad—ha dicho un orador comunista—para formar el ejército revolucionario que ha de instaurar la dictadura roja."

* * *

LOS más frenéticos antimilitaristas están conmovidos por las noticias de Rusia.

El Ejército rojo, que comprendía 562.000 hombres en 1934, aumentó a 945.000 en 1935, y alcanzará la cifra de 1.500.000 en 1936. El presupuesto de Guerra soviético, que era de seis mil millones y medio de rublos en 1935, ha sido elevado a catorce mil millones.

En otros países—que no sean Rusia—esos hombres han sido arrebatados a las industrias y al campo.

Ese presupuesto ha sido robado a la enseñanza y al socorro para los necesitados.

Ese dinero engorda a los constructores de cañones y a los fabricantes de municiones.

Pero así que el Ejército no es pardo, ni azul horizonte, ni kaki, sino rojo, el frenético antimilitarista no tiene más que una pena: que no se destine el presupuesto de la nación íntegro en armarla hasta los dientes.

A.

Strauss tiene pendiente una causa por estafa

Declarado en rebeldía en Bruselas

BARCELONA, 17.—El juez señor Bellón ha tomado declaración al empresario de boxeo Gassa, que se ha ratificado en su declaración anterior. También declaró ante él César Espiga, montador del «straperlo» en Madrid, San Sebastián, Formentor y Sitges. Dice que en Madrid no se jugó; en San Sebastián, sólo unas horas; en Formentor, nueve días, y en Sitges tampoco se jugó. Ha agregado que Strauss era un aventurero. Ha dado detalles de la vida de éste y de sus trampas en Méjico, Alemania, Holanda y Bruselas. En esta última capital estuvo en la cárcel por una estafa de 600.000 pesetas al Municipio de Bruselas. La vista de la causa por esta estafa se celebró el 20 de diciembre. Estuvo en libertad bajo fianza, y aprovechó aquélla para fugarse. Se ha señalado nuevamente la vista para el día 29 de febrero, pero Strauss ha desaparecido y está en rebeldía.

El señor Bellón marchará mañana a Madrid.