EL TIEMPO (S. Meteorológico N.).—Probable para hoy. Cantabria y Galicia: Cielo nuboso y ligeras lluvias. Cataluña y Levante: Buen tiempo. Resto de España: Tiempo de cielo nuboso y aguaceros tormentosos. Temperatura: máxima de ayer, 35 en Zaragoza, Jaén y Granada; mínima 13 en Santiago. En Madrid: máxima, 31,8 (1,50 t.); mínima, 17,2 (5 m.); presión barométrica: máxima, 711,5 mm.; mínima, 709,3 mm.

EL DEBATE

MADRID.—Año XXV.—Núm. 7.981 • Sábado 29 de junio de 1935 CINCO EDICIONES DIARIAS Apartado 466.—Red. y Admón., ALFONSO XI, 4.—Teléfonos 21090, 21092, 21093, 21094, 21095 y 21096.

HEMEROTECA MUNICIPAL ENTRADA 29 JUN. 1935 MADRID

El mejor juguete, el mejor amigo de los niños. Jerominín REVISTA INFANTIL

Se demuestra rotundamente en dos votaciones que el Gobierno tiene mayoría absoluta

En el día de la Prensa católica

Llegamos otra vez al día de la Prensa católica. Día propicio, en verdad, para una meditación sobre nosotros mismos, para considerar nuestra actividad, nuestra vida, nuestros deberes.

Cada año que pasa se robustece y afirma el pensamiento del Santo Pontífice Pío X: "Construiréis en vano iglesias si no disponéis de una Prensa católica viva y fuerte." Y cada año también cobra firmeza aquella otra idea profética de León XIII: "La Prensa es la obra cristiana por excelencia. Llegará un tiempo en que será el único medio de dar la verdad al pueblo." Ciertamente que habría que decir con Pío XI que los "últimos descubrimientos de la ciencia nos han enseñado a maravilla el inmenso valor de esas fuerzas invisibles, imponderables e impalpables, que ejercen una influencia decisiva en el funcionamiento del mundo". Han pasado los años en que la Prensa dejó de ser un "sport" de "dilettantismo" literario para convertirse en pieza capital de los pueblos y las naciones. Y no está lejos de la verdad afirmar que el espíritu y la cultura de un pueblo se mide hoy día por el valor y la difusión de su Prensa.

Dejemos estas ideas, que son del dominio común de las mentes cultas. Importa sólo su reflejo en nosotros mismos, su consecuencia, el sentido y la conciencia de responsabilidad que sobre los periodistas católicos y los lectores católicos suscitan. Porque he aquí que esta gran importancia de la Prensa moderna, cada día más desarrollada y pujante, ha venido a subrayar de una manera más precisa el verdadero carácter de nuestra profesión y de nuestra vida, a la par que los deberes de los católicos todos.

Nunca es superfluo repetir cuál es la esencia de la vocación del periodista católico y qué es lo que representa su misión. Pero mucho más ahora en que hay sobre estas cosas como un cierto olvido y una confusión lamentable. El papel del periodista católico es divulgar—son palabras de Pío XI—"los tesoros de la vida cristiana en sus relaciones con la vida individual, doméstica, social y pública". Se hace así de los periodistas "preciosos portavoces para la Iglesia, para su Jerarquía y para sus enseñanzas", y se convierte a la Prensa católica—y ésta es su significación más excelsa—en "mensajera de las disciplinas de la Iglesia docente, de esta Iglesia que está encargada de instruir a las naciones del mundo". Pocas veces se ha expresado una idea más elevada de ninguna profesión liberal. Ser periodista católico equivale, según este pensamiento del Papa, a ser parte activísima en el propio magisterio apostólico de la Iglesia, a representar, como el mismo Pío XI decía en 1929, "la propia voz" del Pontífice.

Nace de todo esto una relación estrechísima de la Prensa con la Acción Católica, punto sobre el que es forzoso hablar en este día. La Acción Católica es acción, es decir, vida, puesto que la acción no es otra cosa que la manifestación de la vida, de la misma manera que no se puede concebir vida que no se manifieste por la acción. Pero he aquí—dice el Papa—que "la Acción tiene necesidad a veces de ser esclarecida, explicada, puesta en evidencia, defendida. Y precisamente es esta explicación y todo lo que a ella se refiere lo que forma la misión actual de la Prensa católica". Difícilmente se podrá así llamar católico a ningún periódico que viva desvinculado de la Acción Católica, que no acepte su papel de intérprete, de explicador, de divulgador de aquélla; que renuncie a ese "deber que—al decir del propio Papa—se impone a todos los periodistas católicos". Queda bien claro así "que, de la misma manera que la Acción Católica no puede sino ver en la Prensa católica el gran órgano y la gran luz de que necesita, de igual modo los periodistas católicos deben hacer cuanto puedan para ayudarla y asistirla".

De estas ideas fundamentales importa resaltar además una obligada consecuencia que se sintetiza en un sentido de unidad y de armonía entre los periódicos todos que sientan honda y sinceramente la vocación del apostolado cristiano. Tal es el espíritu que reflejan aquellas palabras de la Pastoral colectiva de los Prelados españoles, de ineludible recordación:

No olviden—decían refiriéndose a los periodistas católicos—que los deberes y derechos nacidos de la caridad no son menos graves que los derechos y deberes que nacen de la verdad; eviten, por tanto, los escritores católicos vanas e injuriosas polémicas; absténganse de aplicar calificativos despectivos e inconvenientes, que hartas veces se usan para distinguir unos católicos de otros, y no caigan en la temeraria ligereza, con el fin de sostener a un partido político, de hacer sospechosa la ortodoxia de otros por la sola razón de pertenecer a bando distinto, como si la profesión de catolicismo estuviera necesariamente unida a tal o cual partido político. Conviene evitar y apartarse de todo lo que sea y parezca inmoderación, intemperancia y violencia de lenguaje, como lo más opuesto a la concordia de los ánimos y a la eficacia de la propaganda, puesto que para la defensa de los sagrados derechos de la Iglesia y de la doctrina católica no son acres debates lo que hace falta, sino la firme, ecuánime y mesurada exposición en que el peso de los argumentos, más que la violencia y aspereza del estilo, da razón al escritor.

He aquí en breve síntesis tres ideas capitales que se nos ofrecen para la meditación de este día. Ideas sobre las que importa la máxima claridad y la más exacta traslación a la práctica. Sólo con la conciencia de su misión espiritual, con el convencimiento de que ha de vincularse a la obra regeneradora de la Acción Católica y con el sentido de caridad, de unión y de armonía en que deben vivir todos los elementos que en ella trabajan, responderá la gran Prensa católica española a las líneas directrices que para su acción eficaz en defensa de la Religión y de la Patria le traza y le señala la sabiduría inapelable de las autoridades de la Iglesia.

No hay acuerdo comercial con Francia

Todos los esfuerzos de los delegados españoles han resultado inútiles ante la intransigencia francesa

MAÑANA TERMINA LA VIGENCIA DEL TRATADO

(De nuestro corresponsal)

PARIS, 28.—Desgraciadamente, he acertado. Las conversaciones comerciales hispanofrancesas pueden darse por rotas. Todos los esfuerzos de nuestros delegados han resultado inútiles. Francia persiste en su intransigencia. Pasado mañana, al cesar la vigencia del Tratado actual, entraremos en guerra de tarifas. La aplicación de la primera columna con la añadidura de los contingentes no significa otra cosa.

Como tantas veces he repetido, esa situación, todo lo lamentable que se quiera, no será grave para nosotros, a poco que sepamos defendernos. ¿Cómo? No corresponde ni al cronista ni al momento anunciarlo. Baste advertir que nuestra situación es más favorable que la de Francia. Ella no se puede pasar, sin grave daño, sin nuestras naranjas, hoy artículo de primera necesidad y del que no existen ofertas complementarias. (Si Italia o Palestina, por acudir a Francia abandonan otros mercados, las sustituiremos en ellos). Nosotros, en cambio, nada perdemos e incluso ganaremos en que España compre menos sedas, menos coloretes y menos artículos de lujo franceses. Nuestro único punto débil son los trabajadores en ésta. Pero también hay franceses en España que ganan en conjunto casi más que nuestros braceros en Francia.

Sin odio ni rencor, pero con firmeza, debemos defender nuestras posiciones al ejemplo de Portugal, actuando especialmente sobre las exportaciones invisibles (turismo, fletes, «films» y rentas). Francia, que es lista y es lógica, apenas se convenza de que no cedemos en lo imposible, concederá lo justo. No es la primera vez que así ha ocurrido. **BERMUDEZ CAÑETE.**

Indice - resumen

29 junio 1935

La vida en Madrid ..... Pág. 5
Deportes ..... Pág. 6
Cinematógrafos y teatros ... Pág. 6
Información comercial y financiera ..... Pág. 7
Crónica de sociedad ..... Pág. 8
Anuncios por palabras. Págs. 8 y 9
Aventuras del Gato Félix ... Pág. 9
La eterna promesa, por P. Félix García ..... Pág. 10
¿Quién era "Mauricius Hyspanus"?, por Angel González Palencia ..... Pág. 10
Notas del block ..... Pág. 10
En el mismo yunque (folletín), por Jeanne Coulomb. Pág. 10

—o—

MADRID.—Se celebra con gran entusiasmo en toda España la fiesta del Sagrado Corazón (**pág. 5**).—Los aviones de caza efectuaron ayer el recorrido Madrid - Los Alcázares - Madrid (**página 3**).

—o—

PROVINCIAS.—Prueba testifical e informes del fiscal y varios defensores en la causa por los sucesos de Tarazón de la Mancha (Albacete).—Cuatro atracadores condenados en Barcelona (**pág. 4**).

—o—

EXTRANJERO.—El general Gamelin, jefe del Estado Mayor francés, estuvo en Roma de incógnito y conferencio con Mussolini (**pág. 3**).—Fracasa un golpe de mano contra Pekín (**pág. 4**).

Distinción española al presidente Justo

BUENOS AIRES, 28.—Esta mañana se ha celebrado la ceremonia de la entrega al Presidente de la República Argentina, general Justo, por don Salvador de Madariaga, en nombre del Gobierno español, del collar de Isabel la Católica.

A la ceremonia de la entrega asistieron todos los miembros del Gobierno argentino, el embajador de España

LO DEL DIA

Un triunfo esperado

En la votación de quórum tuvo ayer tarde el Gobierno mayoría absoluta. Para nosotros no fué una sorpresa. En puridad de verdad, no ha sido sorpresa para nadie. Nosotros sabíamos—y todo el mundo sabía—que el Gobierno tenía mayoría, que esta mayoría estaba dispuesta a secundarle, a acudir con diligencia al llamamiento, a prestar su concurso para realizar la obra emprendida.

Lo sabía todo el mundo, pero algunos afectaban ignorarlo e intentaban hacer creer a la gente lo contrario. Y éste era uno de esos conflictos artificiales que cierta Prensa se había propuesto inventar. Como en realidad no existía, no podemos decir que ha quedado deshecho. Todo lo que con grandes aspavientos de titulares y de compactos artículos regocijantes se ha dicho estos días acerca del particular, ha sido solamente ruido.

Asiste al Gobierno una mayoría tan compacta como el día primero de su constitución. Si algunos habían hecho ademán de dudarlo, ahí tienen el hecho que disipará todas sus dudas, y ahí tienen también una provechosa enseñanza: la de que cierta Prensa persiste en confundir sus intereses y deseos con la realidad.

No existe ni sombra de quebranto, y la obra emprendida ni ha de malograrse ni quedará amputada. Por si éstos no fueran bastantes elementos de cohesión, de entusiasmo y de estímulo, todavía no se ha apagado el vitoreo de Salamanca y están a punto de encenderse los de Medina y Valencia.

Un criterio y un expositor

Durante la discusión del presupuesto de Instrucción pública se han oído demasiados discursos y pocos de contenido aceptable. Pero entre estos discursos destaca con méritos relevantes aquel en que el señor Ibáñez Martín ha expuesto "el pensamiento de la minoría popular agraria acerca de la política que debería practicarse en el ministerio de Instrucción pública".

Es el discurso del señor Ibáñez Martín digno de la lectura por su valor intrínseco y por el valor político que representa al ser el pensamiento del partido más fuerte que se asienta en la Cámara.

Con ideas claras y orden excelente fué exponiendo el señor Ibáñez Martín el pensamiento de su minoría respecto al monopolio del Estado en la cultura, al Consejo del mismo nombre, a la reforma de la Segunda enseñanza con la creación de un Bachillerato formativo, a base de Humanidades y Matemáticas. Criticó con certero acierto la siembra a voleo de Institutos de Segunda enseñanza por el haz de España, en lugares donde serían más necesarias escuelas de Agricultura y de otros órdenes prácticos, adaptadas a las modalidades de cada región. Atacó más tarde a las llamadas "Misiones pedagógicas", y en todo el discurso flotó un anhelo de reconstrucción verdadera de la Universidad española, mutilada por tantos que se llaman universitarios y que hasta figuran en los escalafones oficiales.

Un discurso de hombre de Gobierno ha sido, pues, el del señor Ibáñez Martín, docto catedrático de un Instituto madrileño y valor joven de relevantes méritos.

Quien quiera saber lo que piensa el partido más numeroso de las derechas españolas sobre enseñanza, lea este discurso, que en él no encontrará sino ideas claras y aciertos indiscutibles.

No podía ser menos

En otro lugar de este número va una información sobre la conducta de don Carlos Malagarriga como representante de España en el Uruguay. Ha disgustado a todo el mundo, ha negado hechos públicamente conocidos para justificar su ausencia en las ceremonias de la Fiesta de la Raza, ha expuesto como normas de su conducta oficial sus opiniones particularísimas y evidentemente erróneas, y el periódico que inspira, para defender al señor Malagarriga, ha calificado de «incorrecto» al Gobierno español.

Es claro que ese señor no podía continuar representando a España. La evidente falsedad de algunas de sus afirmaciones, tan bochornosamente puesta en evidencia por la Unión Hispanoamericana, y la universal impopularidad que por ese y otros motivos se ha granjeado, son incompatibles con el cargo de agente diplomático, porque perjudican a los intereses que representa, los cuales son nacionales.

El señor Malagarriga ha estado ausente de España cuarenta años; se ha distinguido siempre por lo nebuloso y extremista de su ideología; no se despojó de esta manera de ser y de pensar al asumir el cargo de agente diplomático. La prueba está en que él mismo dice que no va a la Fiesta de la Raza, porque esa denominación "le ha parecido siempre un error». Resulta, pues, que lo que el Gobierno a quien representa considera y consagra como fiesta nacional, es para el ministro de España en Montevideo un error. En tales condiciones no hay arreglo posible, por lo que el Gobierno ha obrado rectamente al destituir al señor Malagarriga. No pretendemos que el señor Malagarriga renuncie a sus ideas ni a sus preferencias ni que vaya a interrumpir ahora una carrera, ya larga, de agitación y de invectivas contra glorias purísimas de España. Allá él. Lo que no puede ser es representar a España con esa historia no desmentida, con esas ideas y con ese afán de llevar la contraria a los que proponen la glorificación de las grandes gestas nacionales. Considerar un error la Fiesta de la Raza y ser ministro de España en una capital hispanoamericana, es un violento contrasentido. Tal vez no lo vea así el señor Malagarriga; pero el Gobierno de Madrid no puede verlo de otra manera.

Por moral y aun por estética

La orden del subdirector de Seguridad, señor Fernández Matos, para que se cele la moral en el atuendo de los bañistas y de los tomadores de baños de sol en las márgenes de las piscinas, las riberas de los ríos madrileños y en las orillas de los lagos y charcas de mayor cuantía de las inmediaciones de la capital, merece todo género de aplausos. En primer lugar, se convencerá así la minoría exhibicionista, la cual estropea tantos lugares de sano recreo popular, que el traje de baño debe ser algo más que un sucio «taparrabos» de estilo salvaje, y que no cuesta trabajo cubrirse cuando se sale del agua con un albornoz o sábana, que las hay para estos menesteres. Después convendrá que la autoridad procure que ese corto número de bañistas distinga entre estar en el agua o en sus inmediatos aledaños y vagar por los campos no cercanos a los ríos y lagos, y aun caminar por carreteras con trajes sintéticos, impropios aun para dentro del agua.

Estamos seguros de que la orden será bien recibida aun por aquel corto número de personas que no la acatarían por preceptos de moral, — sin darse cuenta de que han abandonado uno de los atributos más nobles de nuestra racionalidad —, pues, por simple estética, la orden también sería necesaria. ¡Qué espectáculo el de alguna de nuestras «playas» improvisadas! ¡Cuánta miseria física exhibida al sol!

Repetimos, pues, nuestro aplauso al señor Fernández Matos y esperamos que la orden sea seguida de una actuación eficaz de la autoridad para convencer a los recalcitrantes, que son muy pocos, que la higiene, la limpieza y la salud, no requieren ni pueden ser pretexto del impudor, la exhibición y la desvergüenza.

El Gobierno dispuesto a acabar con el terrorismo en Barcelona

La autoridad militar se hará cargo, mediante la declaración del estado de guerra, del Orden público, y se adoptarán medidas severísimas

HOY SALDRAN EN AVION PARA BARCELONA LOS MINISTROS DE LA GUERRA Y DE GOBERNACION

Los periodistas políticos, abstraídos ayer en el Congreso por la preparación del quórum, no se apercibieron de la reunión del Consejo celebrado en el salón de ministros. El señor Portela había dado cuenta en el mismo despacho al presidente del Consejo y al ministro de la Guerra de la información completa que acababa de recibir de Barcelona acerca del último y aparatoso incendio de un tranvía que, previamente desalojado, había recorrido ardiendo buena parte de las Ramblas, y de otros sucesos de Barcelona.

En el cambio de impresiones se apuntaron dos soluciones, bien que la autoridad militar se hiciera cargo de todo el Orden público, desapareciendo dualidades y equívocos sobre misiones no bien definidas—las facultades del capitán general en la actual situación no son claras—, o dar amplios poderes sobre el Orden público al gobernador general. Prevaleció la primera medida, e inmediatamente se llamó a los ministros que estaban en la Cámara para celebrar un Consejo, en que se acordó declarar el estado de guerra en Barcelona, de modo que la autoridad militar tendrá toda la responsabilidad del Orden público en aquella provincia.

Algunos ministros—los de Hacienda, Agricultura e Instrucción pública—, no se enteraron de la reunión, pero suscribieron después decididamente todos los acuerdos. Se había acordado además, para mayor celeridad, y a propuesta del señor Gil Robles, que él, como ministro de la Guerra, y el señor Portela Valladares se trasladen hoy a Barcelona en un trimotor. Saldrán a las siete y media de la mañana y estarán de regreso en Madrid a primera hora de la noche.

Una vez tomado el acuerdo por el Consejo, el ministro de la Guerra se trasladó al ministerio para preparar las medidas que han de adoptarse.

El señor Gil Robles tendrá en Barcelona una jornada intensiva, pues, aparte de conferenciar con las autoridades militares, se propone, si es posible, visitar los cuarteles. Lleva ya preparado el bando de declaración del estado de guerra, que proclamarán las tropas por la mañana y entrará en vigor a las doce horas. Por la tarde saldrán ya los tranvías protegidos por la fuerza pública. No hay que decir que las instrucciones a la autoridad militar van a ser severísimas, aunque, naturalmente, sin asomo de crueldad, sino de atenimiento estricto a la ley, que será aplicada con todo rigor y con toda rapidez.

El estado de guerra amplía los delitos a que es aplicable la última pena y los Tribunales militares, en cuanto surja un atentado o un atraco, actuarán en plazos perentorios de pocas horas, y aplicarán las sentencias en su caso. El Gobierno está decidido plenamente. Hace unos días ha tomado posesión el nuevo auditor de la División.

Se trata, pues, de cortar radicalmente la serie de atracos, atentados e incendios de vehículos, que quiere reproducirse en Barcelona.

Las noticias del Gobierno sobre Asturias acusan que los intentos de huelga han fracasado y que en los núcleos aislados donde se llevó a cabo, se procedía con severidad a la rescisión de los contratos. Los informes añaden que, por ejemplo, en Gijón, han sido los propios obreros los que han estado contra el intento de un sector, pidiendo el amparo de la fuerza pública.

El Consejo de ministros se ha ocupado también de medidas generales de Orden público, que se irán conociendo paulatinamente.

* * *

El señor Lerroux dió cuenta detenida anoche a los periodistas de este acuerdo del Consejo, condenando duramente los sucesos que se vienen repitiendo en Barcelona. Negó que la declaración del estado de guerra tenga relación alguna con el descontento de los agentes de Policía, y manifestó:

—El Consejo de hoy ha sido muy interesante, por lo que se sabe y por lo que se calla. Alguna de estas cosas interesantes ya se sabrán a su debido tiempo.

Apertura del Congreso Eucarístico de Praga

Asistieron, además del Legado Apostólico, los Cardenales Hlond e Innitzer

El Cardenal Verdier llevó al presidente Massaryck los saludos del Santo Padre

PRAGA, 28.—Ayer tarde se celebraron en la Catedral de San Guy solemnes ceremonias para la inauguración del Congreso Eucarístico Nacional checoslovaco, que presidió el Cardenal Verdier Legado Apostólico. Asistieron el Cardenal Hlond, Arzobispo de Poznan; el Cardenal Innitzer, Arzobispo de Viena y numerosos Obispos y altos dignatarios eclesiásticos, así como una gran muchedumbre de fieles.

La ceremonia empezó con la lectura de la Bula en la que el Papa nombra al Cardenal Verdier Legado suyo en el Congreso y expresa su esperanza de que el Congreso tendrá por resultado acrecentar la unión de los creyentes de Checoslovaquia.

En su alocución dijo el Cardenal Legado: «Todos esos corazones que baten al unísono constituyen la mejor garantía de paz para el mundo entero».

Antes de la apertura del Congreso el Cardenal Verdier, que goza de gran popularidad en Checoslovaquia, visitó al Presidente Massaryck a quien llevó los saludos del Santo Padre.

Con exceso de 45 votos sobre el quórum

LAS CORTES CELEBRARAN HOY SESION MAÑANA Y TARDE

Ayer aprobaron los presupuestos de Instrucción pública, Ingresos y Obligaciones a extinguir

Aprobaron también la ley Municipal y discutieron la de Bonos ferroviarios

El momento de las votaciones nominales suele ser de frialdad en el salón. Entran los diputados, votan y se marchan a los pasillos. La monotonía gana las tribunas. Lo que importa, en suma, es el resultado, que en la inmensa mayoría de las ocasiones está previsto. También lo estaba en la tarde de ayer para quienes no se aferraban al cable del derrotismo como a una esperanza remota. Pero el hecho es que ni los diputados abandonaron el salón, sino que permanecieron en masa en los escaños, ni las tribunas se vieron abandonadas. Se pesaba cada «sí» y cada «no» para ver si quedaba un refugio o un leve consuelo, o para confirmar la certeza y la claridad del triunfo del Gobierno. Porque el Gobierno triunfó de manera que no pueden disimular las interpretaciones. Su triunfo fué absoluto y no relativo. Si los 448 diputados que hoy componen la Cámara hubiesen estado allí, el Gobierno hubiera triunfado también. Cuando la oposición logra sumar 23 votos, no hay que entretenerse en más cálculos. «¿Dónde está la mayoría?», se oye gritar a veces. ¿Dónde está lo que no es mayoría?, hay que gritar después de las votaciones de ayer.

Durante las primeras horas de la tarde, en el salón subía incesantemente la marea de diputados. Una votación nominal sin interés. Y votan con el Gobierno 180. Se va a votar la prórroga de sesión. Y el Gobierno obtiene 240. ¡Ah! Pero ha votado la Lliga, han votado los monárquicos y todos que «sí». Esperemos. Aquí está el quórum para la ley Municipal. La Lliga se abstiene. Los monárquicos votan en contra. El Gobierno está solo. Solo con 229 diputados, que son la mayoría absoluta.

Todo lo demás careció de interés. No hubo más que el ir y venir de enmiendas y votos particulares. Se aprobó el presupuesto de Instrucción pública. Se aprobaron el de Ingresos y el llamado de «Obligaciones a extinguir». Queda el articulado pendiente. Se ha tomado el acuerdo de celebrar sesión por la noche y de celebrarla también en la mañana de hoy.

* * *

Sesión nocturna. Bastante asistencia de diputados por lo que pudiera tronar. Y proyecto de bonos ferroviarios, al que ya se deciden a hacer franca obstrucción las izquierdas, que son el señor Barcia, el señor Díez Pastor y el señor Marial. El señor Barcia, que obstruye muchas veces sin saberlo, ahora que lo sabe darramar sin compasión el plomo derretido sobre la Cámara. El señor Díez Pastor hace lo que puede, si se tiene en cuenta que no es orador, ni sabe de ferrocarriles. En cuanto al señor Marial, tuvo la desgracia de aprovechar su intervención para lanzar unos latiguillos, increpando al Gobierno y singularmente al ministro del Trabajo.

¡Pobre señor Marial! El señor Salmón, que estuvo escuchándole pacientemente, se levantó después, y empezando en tono menor, como el que no quiere la cosa, acabó pronunciando un discurso vibrante y sincero, que levantó varias salvas de estruendosos aplausos. ¡Atacar a este Gobierno por su política contra el paro! ¡Y atacarle desde los bancos del bienio! El señor Salmón no tuvo más que poner de relieve este contraste para aplastar al señor Marial contra el escaño.

Nos vamos del Congreso por un ratito. Hasta la sesión matinal.

La sesión

A las cuatro y quince abre la sesión el señor Alba. En los escaños hay más número de diputados que los de costumbre. Las tribunas, bastante animadas. En el banco azul, los ministros de Industria, Instrucción y Hacienda. Se aprueba un dictamen de la Comisión de Presupuestos, adicional a la sección sexta del ministerio de la Gobernación, y otro de la misma Comisión de la sección octava de Instrucción pública.

El presupuesto de Instrucción Pública

Se pasa a la discusión del presupuesto de Instrucción pública.

El señor PEREZ DIAZ defiende una enmienda, en la que pide que en este presupuesto se restablezca la cantidad destinada a subvenciones a las Sociedades Económicas de Amigos del País de Sevilla.

El señor ARMIÑO, por la Comisión, dice que esta enmienda es reproducción de un voto particular que ha sido ya retirado y que sólo por consideración per-

De Cataluña irán más de veinte mil personas a Mestalla

En toda la región se observa una fuerte reacción españolista y de derechas, que llega a trascender incluso a los partidos del catalanismo histórico

(Crónica telefónica de nuestro corresponsal)

BARCELONA, 28.—Hay que destacar la reacción españolista y de derechas que se aprecia en Cataluña, en forma que no se podía ni sospechar hace unos meses. Para asistir al acto de la C. E. D. A. en Valencia se desplazan más de veinte mil catalanes en autobuses, automóviles y trenes ordinarios y especiales. Y hay que tener en cuenta que los dirigentes de Acción Popular Catalana no han puesto especial empeño en la propaganda de esta excursión, pues no han querido esforzar en demasía a los correligionarios, con vistas a un gran acto monumental que el señor Cirera Voltá nos ha dicho que proyecta para muy en breve en Barcelona. Unos contados carteles por las calles y unas modestas gacetillas en los periódicos han bastado para movilizar esos millares de catalanes, que ya han comenzado a desplazarse hacia Valencia.

Hay que tener en cuenta que Acción Popular Catalana — como los demás partidos de derecha españolistas que hay en Cataluña—carece hasta del indispensable periódico de gran circulación que ayude eficazmente a su propaganda.

Asistirán a Valencia algunas representaciones típicas del folklore catalán, como los «Xiquets de Valls» que, con sus trajes característicos y sus alardes acrobáticos, levantarán en honor de Gil Robles alguna de sus tradicionales torres humanas, que constituyen uno de los más pintorescos espectáculos populares de la Cataluña tradicional.

Esa reacción derechista y españolista trasciende incluso a los partidos del catalanismo histórico. En la Lliga existe un profundo disgusto con motivo de las veleidades y actitud equívoca de los «leaders», en pública relación con las personalidades del izquierdismo español y creando dificultades parlamentarias al Gobierno y condicionando su actitud en las Cortes. Hay un sector, cada vez más destacado, en el seno del partido, que acentúa su derechismo y su franco españolismo.

En estos días se ha registrado un hecho harto significativo, y que se ha procurado hacer pasar inadvertido y que, sin embargo, tiene indudable trascendencia y ha de marcar una fecha en la historia del movimiento político de Cataluña. Por razones exclusivamente de «disciplina política de la Lliga» ha sido disuelta la Unión Catalana de Estudios Políticos, Sociales y Económicos, que presidía el diputado del Parlamento catalán don José María Tallada, siendo secretario general don Narciso de Carrera. Trabajaban en esa notabilísima entidad una selecta promoción de políticos, economistas, técnicos, literatos, etcétera, estando representados todos los partidos de centro derecha de Cataluña, aunque predominando en un 80 por 100 los hombres de la Lliga.

Ha sido una rotunda equivocación matar ese organismo. Ello ha provocado una exacerbación del descontento imperante en el seno de la Lliga, una gran parte de cuyos socios vería con gusto una acentuación y, si fuera posible, una cordial y franca compenetración con los partidos nacionales de derecha, y más particularmente con la C. E. D. A., que, sobre todo en el campo de Cataluña, está minando el terreno al catalanismo.

Este ambiente de disgusto se exteriorizó con motivo de un banquete privado que—sin asistencia ni conocimiento de la Prensa—se celebró días atrás en homenaje al último presidente de Unión Catalana de Estudios Políticos, Sociales y Económicos, señor Tallada. Y en ese banquete se pronunciaron varios discursos, entre ellos uno notabilísimo de don Narciso de Carrera, lamentando la disolución de la entidad, calificando de suicidas a los partidos de derecha que en estos momentos se atacan, y destacando el fracaso del Estatuto y la necesidad de rectificar honradamente. Puso de relieve la gravedad del momento y el fracaso de la política del ministerio de la Gobernación, sostenida únicamente por la censura, y propugnó de una manera elocuentísima y con gran fuerza dialéctica el esencial españolismo de Cataluña y la necesidad de hacer una política franca y rotundamente españolista.

La casi totalidad de los comensales ovacionaron al señor Carrera, antiguo presidente de la Federación de Estudiantes Católicos de Barcelona. Y es lo cierto que, en torno a su discurso, hay una notable corriente de opinión que no debe pasar inadvertida.—**ANGULO.**

* * *

El viaje que ayer emprendió el señor Gil Robles a Barcelona en nada entorpece la realización de los actos políticos de Medina y Valencia, que se celebrarán sin falta el domingo. Estará de regreso esta noche y mañana por la mañana volverá a tomar un avión para hacer el recorrido a Medina y a Valencia. En este sentido el señor Carrascal, secretario de la CEDA, cursó ayer telegramas a los señores Lucia y Calzada, organizadores de los dos magnos actos de Mestalla y Medina del Campo.

Preparativos en Valencia

VALENCIA, 28.—Las ponencias de la Comisión organizadora del acto del día 30 están reunidas en sesión permanente. Ayer las ha presidido el jefe de la Derecha Regional, señor Lucia, que vino para ultimar la organización, y visitó personalmente el campo de Mestalla. La ponencia de transportes ha ultimado el complejo servicio de trenes especiales y ha dispuesto la instalación de altavoces en las estaciones, como se hizo en cierta ocasión en Londres, para dar la voz de salida a los viajeros.

A estas horas, la ponencia de invitaciones ha repartido más de 200.000. El acto comenzará, según ha manifestado el señor Lucia, en los dos locales, a las cinco en punto, reservándose las determinaciones que adopte respecto al desarrollo del acto en cada uno de los locales, hasta momentos antes de comenzar.

Se ha confirmado la llegada de un tren especial de Zaragoza.

El día 30 vendrán a Valencia, sólo de la región, una muchedumbre superior a 150.000 personas.

sonal al orador y por un deseo de convivencia le contesta.

El voto particular queda rechazado por 180 votos contra 21.

El señor LAMAMIE DE CLAIRAC defiende otro pidiendo se suprima la consignación para las bibliotecas de las Misiones pedagógicas. Recuerda que don Fernando de los Ríos decía que con estas obras se cultiva el espíritu, pero los resultados no han correspondido a tales esperanzas, puesto que las provincias de Asturias y León han sido las que más bibliotecas recibieron, ya que el número de ellas ha llegado a 232, y precisamente en esas provincias se ha visto la mayor barbarie revolucionaria. También recuerda que a la señorita Bohigas no se la admitió para tomar parte de la Misión pedagógica de León, lo que indica el espíritu partidista y sectario con que se procedía.

El señor PEDREGAL, por la Comisión, le contesta oponiéndose. Dice que la Comisión pensó primero suprimir todas las consignaciones para las Misiones, pero como se estimó eran necesarias algunas de ellas por la labor cultural que desarrollan en los pueblos, se dejó la escasa consignación que figura en el presupuesto.

La Universidad Internacional de Verano

La Comisión acepta un voto particular del señor TOLEDO. Este defiende una enmienda en relación con el dispendio que supone la consignación destinada a la Universidad Internacional de Verano en Santander, y se lamenta que no se conozcan las cuentas de los gastos de la misma hasta que ha transcurrido bastante tiempo.

El señor SANCHEZ ALBORNOZ interrumpe, y dice que las cuentas se publican mensualmente.

El señor TOLEDO agrega que es lamentable que el ministro de Hacienda, que ha expuesto su criterio en cuanto a las Cajas especiales, no tienda a la supresión de las que hay en Instrucción. Dice que esta consignación está en desproporción con las de otros organismos culturales.

El señor FUENTES PILA, de Renovación Española, se muestra conforme con las manifestaciones hechas por el señor Toledo. Se dirige al señor Sánchez Albornoz y le dice que su oposición a la forma en que se distribuye la consignación y a la cuantía de la misma no lo hace por espíritu sectario. Estoy conforme con el señor Sánchez Albornoz sobre el rango de cultura que da a España esta Universidad de Verano de Santander, pero más que labor cultural lo que ha realizado es una labor espectacular, y ha de unir su protesta a la del señor Toledo en cuanto a la consignación, que considera desproporcionada en relación con la de otros organismos. Y, sobre todo, protesta enérgicamente de las conferencias y conversaciones de determinados catedráticos en materia religiosa. Realza la importancia de dos Instituciones de Santander: La Casa de Salud Valdecilla y la biblioteca Menéndez Pelayo, y pide que en los próximos presupuestos se tenga un sentido amplio de generosidad en cuanto se refiere a los auxilios económicos para las instituciones culturales.

El señor ALBA somete a la aprobación de la Cámara el plan de trabajo para hoy y para mañana. Por la noche sesión desde las diez y media a la una menos cuarto. El sábado, sesión matutina desde las once hasta la una y quince, y por la tarde, de cuatro a ocho y media.

El señor LARA, después de pedir algunas aclaraciones, pide votación nominal.

Por 240 votos contra 18 se acuerda celebrar sesión nocturna.

Quórum para la ley Municipal

Se pone a votación de quórum la aprobación definitiva de la ley Municipal.

Los diputados de la Lliga abandonan el salón, pero después vuelven. El señor Cambó vota que sí, y el señor Trías de Bes y otros diputados de la misma mayoría se abstienen. Algunos monárquicos votan en contra. La votación da el resultado siguiente: a favor, 229; abstenidos, 9; en contra, 23. Queda, por tanto, aprobada definitivamente la ley Municipal.

El señor TRIAS DE BES, de la Lliga, explica la abstención de dicha minoría. Dice que no quieren entrar en el conocimiento de leyes que afectan a la vida de otros pueblos y de las demás regiones.

De nuevo, el presupuesto de Instrucción

Se reanuda la discusión del presupuesto de Instrucción. El señor SANCHEZ ALBORNOZ rectifica. Agradece a los señores Fuentes Pila y Toledo las palabras que pronunciaron en cuanto significa la Universidad Internacional de Santander. Defiende la labor cultural que desde ella se realiza, y dice que el esfuerzo intelectual que allí se desarrolla no es ineficaz. Expone su criterio de que hay que mantener el lujo de la cultura que exige la tradición de los pueblos.

El MINISTRO pronuncia breves palabras para demostrar que dentro de las posibilidades económicas ha dotado los servicios de la mejor manera posible.

El señor FUENTES PILA interviene para alusiones, y pide que se aumente la consignación para la Casa de Salud Valdecilla. El señor DIAZ PEREZ defiende una enmienda y pide votación nominal. Es rechazada por 118 votos contra 26.

Se acepta una enmienda del señor BRAVO FERRER y otra del señor ARIZCUN. El señor RODIGUEZ DE VIGURI retira una enmienda. Interviene el señor GONZALEZ SILICIA contra la totalidad del capítulo IV. Le contesta el MINISTRO. Interviene también el señor MARTINEZ MOYA, con otro voto particular, que al fin retira, y se aprueban los capítulos IV y V, y sin más discusión queda aprobado el presupuesto de Instrucción pública. A continuación y sin ninguna discusión se aprueban los dictámenes de la Comisión de Presupuestos referentes a los créditos de ejercicios cerrados de Instrucción pública, el de Obligaciones a extinguir, al cual la Comisión admite un voto del señor Pedregal y otro del señor Villanueva, y el presupuesto de Ingresos.

El señor Alba anuncia que la discusión del dictamen sobre el articulado irá en la sesión de la mañana, y levanta la sesión a las ocho.

Sesión de la noche

Se abrió a las diez y media. Están presentes los ministros de Industria, Estado y Obras públicas. Se reanuda la discusión del dictamen de Obras públicas, autorizando a las Compañías ferroviarias la emisión de bonos de Tesorería. Se acepta una enmienda del señor BOSCH MARIN al artículo 1.° El señor BARCIA defiende una enmienda, que la Comisión rechaza. (Entran los ministros de Trabajo y Agricultura.) El señor VILLALONGA dice al señor Barcia que con este artículo se quiere acudir principalmente en ayuda de las pequeñas compañías que se hallan en suspensión de pagos y algunas en completa quiebra. El señor Barcia ha dicho que el partido de izquierda, en cuyo nombre habla, si llega al Poder no reconocerá los compromisos financieros del Gobierno y esa no es una actitud de partido que aspire a gobernar, ya que en esa forma sólo actúan partidos de tipo soviético.

Rectifica el señor BARCIA: Se habla constantemente de urgencia para justificar el socorro a las Compañías y de que todo se hace provisionalmente; pero esta situación se viene repitiendo reiteradamente desde hace años. El señor VILLALONGA: Sí, especialmente cuando el bienio. El señor BARCIA: Yo he visto en el ministerio de Obras públicas, precisamente cuando el bienio, a un ministro socialista que se enfrentó con el problema que, era más grave para él la amenaza de una huelga, y se impuso con un sentido de responsabilidad, hasta cortar la amenaza. El señor PEREZ MADRIGAL: Sí, para luego lanzar a esas masas contra la República y el Poder. El señor BARCIA: No tengo por qué dialogar más que con las personas que deba. El señor PEREZ MADRIGAL: Monologuee entonces su señoría.

Continúa el señor BARCIA, y el señor VILLALONGA le interrumpe diciendo que gracias a que el Estado ha ayudado a las grandes compañías pueden cobrarse hoy los impuestos por transportes, que suponen cantidades importantes y que son un capítulo muy interesante del presupuesto. El señor PEREZ MADRIGAL: Esto es un diálogo, señor presidente. El señor ALBA: La noche es apacible, señor Pérez Madrigal. El señor BARCIA pide votación. Verificada ordinariamente da por resultado 90 contra 11. El señor Barcia pide que sea nominal, y se obtienen 106 votos contra 8.

El señor DIEZ PASTOR defiende otra enmienda al artículo primero. Dice que ellos harán cuanto puedan para dilatar la aprobación de este proyecto, pidiendo votaciones nominales. Es rechazada su enmienda por 96 votos contra dos y tres abstenciones.

Defiende otra enmienda el señor MARIAL, y se dirige al ministro del Trabajo diciéndole que se ha engañado a la Cámara y al país anunciando que, aparte del proyecto contra el paro, se iban a traer otros proyectos, entre ellos uno de ferrocarriles, que no han venido.

El señor MARRACO interviene para decir al señor Marial que se encierra en un círculo vicioso. La economía, en general, necesita de ayuda en todos sus sectores, pues si no queda coja. Las izquierdas no desean con sus intervenciones más que pasar el tiempo. Hay que ayudar a las Compañías para impedir que caigan definitivamente y dejen incumplidas sus obligaciones para con el Estado.

Interviene el ministro del Trabajo

El ministro del TRABAJO dice que va a intervenir, brevemente, para no contribuir a la obstrucción. Venís a atacar nuestros proyectos con voces, no con razones. Cuando se discutió la ley del Paro dije, y sostengo ahora, que aquel proyecto no era más que una de las muchas medidas que se necesitaban, y que otras medidas serían proyectos de ferrocarriles, defensa nacional, construcciones navales. Algunos de los proyectos de defensa nacional están ya dictaminados y otros en la Comisión. Lo mismo los de construcciones navales. Y el proyecto de ferrocarriles lo presentó el Gobierno, como había prometido, y ha estado en la Comisión correspondiente. Por discrepancias surgidas ha habido que retirarlo. No se puede decir que el Gobierno no se haya preocupado de cumplir lo prometido.

De todos modos, éstas no son más que medidas de carácter secundario, pues la solución definitiva será el orden público, la convivencia entre los ciudadanos, la estabilidad y continuidad de los Gobiernos. Hay que decir aquí con toda claridad que el paro en España se ha producido y sostenido por la política que se siguió a raíz de la implantación de la República. Si no se ha cortado antes ha sido por culpa de sus señorías, que no se dedican más que a obstruir, a perder el tiempo y a hacerlo perder a los demás diputados. (Aplausos.)

¿Qué han hecho sus señorías desde esos bancos para contribuir a resolver el problema del paro, qué proyectos han presentado, qué fórmulas han dado? Nosotros, modestamente, hemos traído proyectos y hemos sugerido remedios y ahí están aprobados. Y vosotros durante el bienio, ¿qué hicisteis para combatir ese paro que se presentaba tan pavoroso? Unicamente crear unas décimas sobre la contribución industrial, que nadie sabe cómo ni dónde se cobran. El señor MARIAL: Yo no era Poder el año 31. (Risas. Voces: Ni lo será nunca.) El MINISTRO: Pero los amigos de su señoría, a los cuales podía dirigirles esas censuras, no hacen más que dificultar las medidas que nosotros traemos, y eso lo sabe perfectamente el obrero parado y el país. (Grandes aplausos.)

El presidente señor GIMENEZ FERNANDEZ levanta la sesión a la una menos diez.

Acta de acusación contra Azaña y Casares

El dictamen de la Comisión de los Veintiuno pasó ayer al orden del día de las Cortes

La Comisión de los Veintiuno ha emitido el siguiente dictamen sobre la propuesta de acusación contra los señores Azaña y Casares Quiroga:

"A las Cortes: La Comisión especial, nombrada para que dictamine sobre la propuesta de acusación formulada por el señor Moutas y otros señores diputados contra don Manuel Azaña Díaz y don Santiago Casares Quiroga, después de estudiar con detenimiento el testimonio de las acusaciones judiciales seguidas por el juez especial señor Alarcón, y deliberar ampliamente sobre los extremos que la mencionada propuesta de acusación abarca, afectando sustancialmente todos los razonamientos en que se apoya, que juzga innecesarios reproducir, tiene el honor de proponer a la Cámara que acuerde lo siguiente:

Primero. Formular acusación contra los ex ministros don Manuel Azaña y don Santiago Casares Quiroga, en cuanto al primero como posible autor de delitos definidos y penados en los artículos 134, 136, 401 y 402 del Código penal de 1870; y en lo referente al segundo, por los sancionados en los dos primeros artículos citados, al efecto de que los hechos en que se basan esas imputaciones sean objeto de investigación y resolución en el Tribunal de Garantías Constitucionales.

Segundo. Elegir en la forma que señalan los artículos 109 y 120 del Reglamento la Comisión acusadora, y

Tercero. Remitir al Tribunal de Garantías, con todos los documentos y datos que acerca del particular obran en la secretaría de la Cámara, copia certificada del acuerdo en que esta moción fuese aprobada y del acta de la sesión en que se tome dicho acuerdo, así como la lista de la Comisión que se nombre para acusar.

Palacio del Congreso, 27 de junio de 1935.—El presidente, **Ramón Alvarez Valdés**; el secretario, **Joaquín Reig.**"

Frente a este dictamen han suscrito un voto particular, contrario a la acusación, los señores Barcia, Lara y Ferret, representantes de Izquierda Republicana, Unión Republicana y Esquerra de Cataluña.

El dictamen de la Comisión especial entró ayer en el orden del día de las Cortes.

Un proyecto de fabricación de combustible nacional

Se quiere asegurar nuestra independencia y beneficiar riquezas regionales. El Consejo examinará también un proyecto de bases de aeronáutica

Creación de una nueva Sala de lo Contencioso en el Supremo

El Consejo de ministros de ayer terminó a la una y media de la tarde. Dió la referencia verbal el ministro de Trabajo, señor Salmón, por encontrarse el señor Lucia en Valencia, ocupado en los preparativos del acto de Mestalla.

El señor Salmón dijo que el ministro de Justicia había dado cuenta de sus propósitos de redactar un proyecto de ley sobre restablecimiento de los comercios e industrias en los edificios reconstruídos en Asturias con indemnizaciones del Estado. El Consejo le autorizó para redactar el oportuno proyecto.

También presentó el ministro de Justicia otro proyecto de ley por el que se crea una nueva Sala de lo Contencioso en el Supremo. Esta iniciativa se debe a la acumulación de asuntos en el alto Tribunal.

Examinó el Gobierno un proyecto de bases sobre Aeronáutica nacional. Se repartieron copias entre todos los consejeros, y el proyecto se estudiará nuevamente en el Consejo próximo.

El ministro de Estado dió cuenta de las negociaciones comerciales que se siguen con distintos países.

El ministro de la Guerra dió cuenta de un estudio que tiene hecho sobre reclutamiento de la oficialidad.

El Consejo estudió, por último, un proyecto del ministro de Industria sobre combustibles líquidos. Este proyecto se considera preciso para la defensa nacional. Se trata de obtener el carburante de las pizarras y lignitos, a fin de ver si se consigue una determinada cantidad anual.

Los informadores preguntaron al señor Salmón si los ministros de la C. E. D. A. saldrían el sábado para Valencia, a lo que contestó que algunos irán directamente desde Madrid a Mestalla el mismo domingo. El acompañará al señor Gil Robles en el avión desde Madrid a Medina, y desde Medina a Valencia.

Un periodista hizo la observación de que si el presupuesto tiene que aprobarse en sesión permanente el sábado, muchos diputados de la C. E. D. A. tendrían que renunciar al viaje a Valencia.

—No importa —contestó—, porque creo que no faltará gente.

NOTA OFICIOSA

Presidencia.—Expediente sobre derogación de un decreto relativo a la vigencia general del Código de circulación.

Resoluciones sobre varios expedientes acerca de la propiedad de los bienes incautados a la Compañía de Jesús.

Cesión provisional al Colegio de Sordomudos de Madrid de una finca incautada a la Compañía de Jesús en Guetaria, para establecer una colonia escolar veraniega.

Justicia.—Proyecto de ley sobre jubilación forzosa de los notarios.

Autorizaciones para enajenar fincas y determinar su importe a inversiones en valores del Estado o en reparación de casas rectorales al párroco del Guijo, de Franadilla, al vicario capitular de la Diócesis de Cartagena, al párroco de Santa Marina, en Palencia; al de Nuestra Señora del Sagrario, en Garcinarro; a la iglesia del Sagrado Corazón, en Barcelona, y al excelentísimo señor Obispo de Guadix.

Acoplando abonos de diferencias de haberes a dos funcionarios judiciales jubilados.

Hacienda.—Concesión de un depósito franco a la Junta de Obras del Puerto de Pasajes.

Concesión de un suplemento de crédito de 2.170.738,82 pesetas con destino a satisfacer dietas y pluses devengados por la Guardia civil durante el primer trimestre del año en curso.

Concediendo pensión extraordinaria de jubilación al sargento de Asalto don Valentín López Gómez, inutilizado en actos de servicio.

Gobernación.—Concediendo la vuelta al servicio activo y pase a la situación de la primera reserva al general de la Guardia civil don Manuel Gómez García.

Guerra.—Decreto proponiendo el arriendo en Almería de un terreno con destino a campo de tiro del batallón de Ametralladoras número 3.

Concesión al capitán don Alfonso García Laurel de la medalla de Sufrimientos por la Patria por haber resultado herido grave en accidente de aerostación en 3 de junio de 1934.

Concesión con el mismo motivo de la misma condecoración al capitán de Caballería don Domingo Martínez de Pisón y Nebot.

Propuesta de recompensas aprobadas por el presidente del Consejo a favor del personal del Ejército, Marina y Aviación que tomó parte en la ocupación de Santa Cruz de Mar Pequeña (Ifni).

Decreto disponiendo que las obras de acuartelamiento que han de realizarse en Asturias con cargo a los fondos de la Junta de socorro de dicha región sean inspeccionadas por la Comandancia de obras y fortificación de la octava división o por la de Asturias si se creara.

Proponiendo para el mando de la Jefatura de tropas y servicios y Comandancia de Ingenieros de Marruecos al coronel de Ingenieros don Ricardo Seco de la Garza, y para el del batallón de Zapadores Minadores número 1, al teniente coronel de Ingenieros don Alberto Alvarez Rementería.

Marina.—Decreto autorizando al ministro para concertar directamente con la Sociedad Española de Construcción Naval el suministro a la Marina de 452 minas submarinas.

Obras públicas.—Expediente relativo a construcción de vías y pavimentación del dique-muelle de poniente del puerto de Ceuta, por un presupuesto de contrata importante 1.140.210,36 pesetas en tres anualidades.

Idem id. a reajuste de distribución del crédito de 39.000.000 de pesetas para obras de mejora y otras consignadas en presupuesto; ídem id. a obras de explanación y fábrica de los trozos cuarto y quinto del ferrocarril de Val de Zafán a San Carlos de la Rápita, por un importe de 2.637.608,74 pesetas; ídem id. abastecimiento de aguas de Peñafiel (Valladolid). Importe de la subvención, pesetas 55.789,95, en cinco anualidades.

Idem íd. exención de arbitrios por extracción de arenas efectuados por contratistas en la zona marítimo-terrestre.

Instrucción pública.—Decreto aprobando el proyecto para la ampliación del edificio que ocupa el Instituto Nacional de Segunda Enseñanza del Cardenal Cisneros, de Madrid.

Decreto declarando jubilado a don Vicente Goyanes Pedrón, catedrático de la Universidad de Santiago.

Decreto exceptuando del concurso de proyectos la construcción de edificios de nueva planta cuyo presupuesto no exceda de 200.000 pesetas.

Proyecto de decreto declarando jubilado al catedrático numerario de la Escuela Central Superior de Comercio don Víctor Pío Rugada.

Nombrando delegado de Bellas Artes en la provincia de Teruel a don José Bort Vela.

Industria y Comercio.—Propuesta relativa a la denuncia del acuerdo comercial con Islandia.

Propuesta de tantos por ciento a aplicar a las importaciones de productos grasos para el cuarto trimestre de 1935.

Propuesta de decreto creando y regulando el gremio oficial de exportadores de pimiento molido.

Propuesta de decreto de ordenación de la producción resinera.

Proyecto de ley estableciendo la fabricación de combustibles líquidos.

Autorización para refundir en un proyecto de ley de Bases el de reorganización del Consejo Ordenador de la Economía.

Agricultura.—Decreto prorrogando hasta 30 de junio de 1936 la vigencia de los preceptos contenidos en el decreto de 30 de junio de 1934, aclarados, aplicados y modificados por los de 24 de noviembre del mismo año y 6 de junio corriente, sobre el comercio de trigos y harinas.

Decreto aclarando el de 21 de junio corriente sobre trigos; ídem aprobando la demarcación de la zona forestal protectora de los términos municipales de la isla de Mallorca, denominados Alaro, Buñola, Campanet, Escorca, Fornalux, Manacor del Valle, Pollensa, Selva y Sóller.

Trabajo.—Decreto relativo al funcionamiento de la delegación especial de Trabajo en Cataluña; reorganizando la inspección de Seguros sociales; ídem señalando nuevas pautas para la lucha antivenérea; decreto armonizando la ordenación, inspección y coordinación de la Beneficencia pública y las instituciones y servicios benéficos públicos y privados.

Instrucción pública.—Expediente de construcción de un edificio para escuelas graduadas de niños y niñas, con cinco secciones cada una, en Olmedo (Valladolid); ídem ídem para la construcción de cuatro escuelas unitarias en Rincón de la Victoria, Benagalbón (Málaga), y otras cuatro en Periana (Málaga); ídem de una escuela unitaria de asistencia mixta en Biernas (Zaragoza)".

Al terminar el Consejo, el señor Lerroux anunció que, por falta de tiempo, dejaba para la próxima reunión el tratar de asuntos tan importantes como una petición de la Federación Deportiva Universitaria de propuesta de pensión para la señora viuda de Peral, de una solicitud de la fábrica de Automóviles Ford Motor Ibérica, de un documento relativo a negociaciones comerciales con Rumania suscritos por varios diputados y una petición de la Sociedad de inválidos.

AMPLIACION

Una frase del señor Lerroux despertó anoche la curiosidad de los periodistas. "En el Consejo, según el jefe del Gobierno, se tomaron acuerdos importantes, algunos de los cuales se han hecho públicos y otros se irán conociendo paulatinamente". Según algunos informes, esos acuerdos se refieren al orden público. Aunque la situación es satisfactoria, el Gobierno, que mantiene su decisión de ir paulatinamente al restablecimiento de las garantías, las restringirá en cuanto sea necesario en cualquier punto, como ha ocurrido en Barcelona, para evitar toda clase de atracos. Además se tomarán otra clase de medidas generales.

Planes políticos

Por otra parte, se trazó la labor parlamentaria, en la que figura como punto más urgente el de la ley de Restricciones, sobre la que el señor Chapaprieta hace gran hincapié, por estimarla un elemento necesario para su política de austeridad en los gastos. El señor Marraco señaló también la urgencia de la ley de Bonos ferroviarios, como único medio de salvar una situación apremiante, y el del Trabajo considera también necesaria la aprobación de la ley de Jurados mixtos.

Sobre la ley de Restricciones se encuentran dificultades en la minoría radical, y el señor Lerroux ha quedado encargado de zanjar este punto, reuniéndose con la minoría. La reunión se celebrará hoy al mediodía.

Se ocupó también el Gobierno de la asistencia y disciplina de los diputados de la mayoría, requiriéndose a todos los que la integran para que no falten a sus deberes. La disciplina hay que mantenerla a rajatabla.

Posible ruptura con Francia

El Consejo se enteró de los informes de los ministros de Estado y de Industria y Comercio sobre las relaciones comerciales en curso, y en especial las que se mantienen con Francia. Las perspectivas no son halagüeñas. Francia mantiene exigencias que no se consideran aceptables en orden a varios puntos, y en especial acerca de las divisas, el Centro de Contratación de Moneda, los automóviles y las tasas a nuestros frutos.

De no llegarse a un acuerdo antes del día primero, se produciría la ruptura comercial con guerra de tarifas. Precisamente fué el anterior Gobierno español, a propuesta del señor Marraco, el que denunció el Tratado con los dos meses de anticipación que se exigía, a fin de que España tuviera las manos libres para replicar a las agresiones que nuestra exportación recibía por parte de Francia. El plazo expira el día 30.

Fabricación de combustible líquido nacional

El ministro de Industria llevó varios asuntos de interés. Uno de ellos es el relativo al combustible líquido: proyecto que tiende a favorecer la producción y la defensa nacional, ya que en ción y la defensa nacional, ya que, si nos viéramos envueltos en una conflagración, España podría quedarse sin combustible. El problema de la obtención de éste a base de los lignitos y pizarras bituminosas está resuelto y garantiza la independencia española. Ahora bien, el coste de producción es más caro que el de la gasolina importada, y en vista de ello sólo se puede mantener una producción limitada, que, al par que beneficie el interés económico de diferentes regiones, será garantía de entrenamiento en la industria para el caso de que España se viera obligada a servirse de sus combustibles. A tal fin, la Campsa adquirirá obligatoriamente una cantidad anual que se fija en el proyecto.

Los ministros expresaron su satisfacción por el proyecto del señor Aizpún, el cual fué luego felicitado en la Cámara por diputados de diferentes sectores. El proyecto quedó pendiente tan sólo de una conferencia con el ministro de Hacienda, que quiere estudiar algunos aspectos, como el de las inversiones máximas, ya que entiende que el progreso creciente de las industrias químicas no aconseja la fabricación en gran escala.

Otro proyecto se refiere al Consejo ordenador de la Economía Nacional. Se recoge en él el proyecto depositado hace tiempo en la Cámara, compendiando su texto en pocas bases, de modo que sea de aprobación rápida. El señor Aizpún se pondrá al habla con la Comisión para decidir si el proyecto debe ser leído como tal en la Cámara o convendrá que lo presente algún diputado de la mayoría como voto particular.

También llevó varios decretos, como el de creación del gremio de exportadores de pimentón y la creación de una Junta para la ordenación de la producción resinera.

Nueva Sala de lo Contencioso

Otro ministro que llevó bastantes asuntos es el de Justicia. El más importante es el de creación en el Supremo de una nueva Sala de lo Contencioso, dividida en dos secciones, que permitirá, junto con otras medidas que se señalan, de supresión de trámites innecesarios, poner rápidamente al día el sinnúmero de recursos que hay detenidos. Por un decreto se establece la jubilación de los notarios a la edad de setenta y dos años.

El ministro de Justicia dió cuenta de su propósito de redactar un proyecto sobre el restablecimiento de los comercios e industrias en los edificios reconstruídos en Asturias. Ya es sabido que estos edificios se reconstruyen mediante indemnizaciones del Estado y algunos de los arrendatarios de los edificios destruídos reclaman su derecho a seguir siendo arrendatarios en los locales que se reconstruyan de esta forma y con este motivo. El señor Casanueva estima que es una petición justa y ésta será la finalidad del proyecto de ley que piensa redactar.

El señor Gil Robles dió cuenta de un proyecto acerca del reclutamiento de la oficialidad. De dicho proyecto se desprende que la orientación del ministro es restablecer la Academia general Militar, en la que habrán de estar dos años los alumnos, pasando luego otros tres a las Academias especiales de los Cuerpos.

El ministro de Agricultura llevó un decreto referente a la prórroga por un año de las disposiciones contenidas en el de 30 de junio de 1934. Dicho decreto es el que establecía las tasas del trigo.

También llevó otro decreto aclarando el de 21 de julio sobre trigos, en el sentido de que por el Banco Exterior se proceda a asegurar la conservación del trigo.

Se acepta la dimisión del embajador en el Uruguay

Tal vez se exija hoy también quórum para la aprobación de los Presupuestos. Los nacionalistas vascos piden la amnistía de alcaldes y concejales

Un proyecto de Guerra sobre el reclutamiento de la oficialidad

Los augurios que algunos hacían anteanoche acerca de la votación de quórum han fallado. El Gobierno logró un quórum brillante. Anteayer anunciábamos que pasarían de 200 los votos (bastan 185), y en las dos votaciones de ayer hubo 230 y 240 votos favorables. Claro es que esos votos no son todos del Gobierno; pero las cuatro minorías representadas en él y los independientes que le apoyan, sumaron 219 votos, cifra mayor de la que calculábamos.

Otros se sumaron cuando ya se vió claro el triunfo del Gobierno. Los regionalistas habían estado vacilantes, y, por último, decidieron sumarse a la prórroga de la sesión y la celebración de dos sesiones hoy, a pesar de que la víspera se habían abstenido para la sesión permanente. Al iniciarse la votación de quórum para la ley Municipal se retiraron, pero volvieron luego para manifestar su abstención. La ley Municipal no afecta a Cataluña.

Quórum con exceso

El resultado de la votación de quórum para aprobar definitivamente la ley Municipal fué de 230 votos en pro, por este orden:

CEDA, 106; radicales, 66; agrarios, 28; independientes, 12; liberales demócratas, 7; republicanos conservadores, 7; monárquicos, 3, y tradicionalistas, 1.

Votaron en contra 23 diputados, a saber:

Por Unión Republicana, 8; monárquicos, 5; tradicionalistas, 4; izquierda republicana, 3; independientes, 2, y nacionalistas, 1.

Se abstuvieron nueve diputados. El quórum reglamentario fué superado por 53 votos. En la votación que se realizó más tarde para acordar la celebración de sesiones extraordinarias se obtuvieron 240 votos.

Los 66 votos de radicales no se habían reunido nunca desde la separación del grupo de Martínez Barrios. Los votos de la minoría radical han estado a la altura de siempre. En resumen, la mayoría ha votado con más entusiasmo que nunca, y la impresión general es que el Gobierno ha quedado fortalecido.

¿Hoy otro quórum?

Por algunos diputados de izquierda se anunció ayer la posibilidad de que pidan hoy quórum para la aprobación de los Presupuestos, si no se les aseguraba que la acusación contra los señores Azaña y Casares Quiroga irá al salón de sesiones antes de las vacaciones parlamentarias y se les anuncie con tiempo para que no vaya de sorpresa, cosa, esta última, absurda, puesto que se requiere una votación excepcional para que prospere la acusación.

El interés de las izquierdas en el asunto radica en que, aunque las minorías de derecha y centro voten compactamente la acusación, es difícil que se reúna el número de votos que se requiere.

La votación del otro día

El presidente de la Cámara, con referencia a lo ocurrido en la votación de anteayer, nos recuerda que la antevíspera había comunicado a la Prensa que el jueves, hacia las seis de la tarde, habría votación de quórum. Así se publicó en los periódicos del miércoles. No puso, por otra parte, en compromiso al Gobierno, puesto que la votación de la sesión permanente tenía un carácter de tanteo y el anuncio era simplemente una amenaza para intensificar la labor parlamentaria, y no fué necesaria su celebración. No tenía, pues, la votación carácter político alguno, ni podía quebrantar al Gobierno. Lo ocurrido es que los avisos a los diputados no debieron llegar a tiempo; el incidente, por otra parte, no tuvo importancia, y ya se ha visto cómo la mayoría parece compacta junto al Gobierno.

Los presupuestos

La Comisión de Presupuestos se reunió ayer, a última hora de la tarde, en sesión extraordinaria para tratar de un voto particular al articulado, presentado por el vocal representante de la Lliga Regionalista, señor Vidal y Guardiola. En este voto se pedía que los servicios de contribuciones de la Generalidad queden como estaban anteriormente, sin esperar el resultado de la Comisión revisora. La discusión fué amplia, y al fin se llegó a la votación, que dió por aceptada la propuesta por ocho votos contra dos—señores Calderón y Amado—y seis abstenciones. Inmediatamente se pasó a otro asunto de interés. El diputado de la CEDA señor Aza había ya mantenido en el presupuesto de Trabajo un voto particular pidiendo que las plantillas se consideren como provisionales, y solicitó se consigne en los presupuestos que todas las plantillas acordadas hace meses para varios ministerios se consideren como provisionales, para que los ministros puedan hacer en ellas alteraciones. El presidente de la Comisión y el vocal señor Villanueva hicieron ver al señor Aza que, estando próxima a aprobarse la ley de Restricciones, en ella debía consignarse el precepto, si la Cámara lo juzgaba oportuno. Insistió el señor Aza, y el señor Calderón volvió a oponerse.

Se procedió a la votación, que arrojó el siguiente resultado. A favor de la provisionalidad de las plantillas votaron los señores Aza, Villalonga, Lahoz, Ortiz de Solórzano y Serrano Suñer; Badía, regionalista; Mondéjar y Alonso de Armiño, agrarios, y Serra Moret, de la Esquerra. En total 9. En contra, Villanueva y Peire, radicales; Rodríguez de Viguri, agrario; Toledo, tradicionalista; Amado, Renovación Española; Barcia, Izquierda Republicana; Pérez Díaz, Unión Republicana, y Calderón, presidente. En total 8. Por un voto quedó aceptada la propuesta del señor Aza.

Las sesiones de hoy

Terminada la sesión de la tarde de ayer, el presidente de la Cámara dijo:

—La sesión de esta noche estará dedicada exclusivamente a bonos ferroviarios; la de mañana por la mañana, que dará comienzo a las once y durará hasta la una y cuarto, a la discusión del articulado de los presupuestos. Supongo que en esa sesión quedará terminado; si no fuese así, se continuaría en la de la tarde. Si se terminara pronto, se dedicaría el tiempo a asuntos que figuren en el orden del día.

Petición de amnistía para los alcaldes vascos

Los diputados nacionalistas vascos han presentado a las Cortes una proposición de amnistía en favor de los alcaldes y concejales vascos que fueron condenados por desobediencia a la autoridad y abandono de funciones, en los sucesos del verano de 1934. Entienden que es conveniente esta amnistía en los momentos en que se ha aprobado una nueva ley Municipal.

Firma presidencial

Presidencia.—Decreto declarando el estado de guerra en Barcelona y su provincia.

Estado.—Decretos trasladando, a la Legación de España en El Haya, a don Francisco Triviño; a la Embajada en París, a don Maime Agelet; a la Embajada en Río Janeiro, a don José de Cárcer.

Concediendo el "exequátur" a don José Montesinos Checa, cónsul honorario del Perú en Alemania; a don José María Aldaiz, cónsul honorario de Grecia en Bilbao; a doña Sofía Dihigo y Llanes, vicecónsul de Cuba en Madrid; a don N. Romero Palmas, cónsul honorario de Bélgica en Almería. Aceptando la dimisión de embajador de España en Uruguay a don Carlos Malagarriga, y nombrando para sustituirle al señor Alvarez Buylla. Nombrando cónsules, en Dublín, al señor Aguilar; en San Francisco, al señor De la Casa; en Dresde, al señor Amezúa; en Arcila, al señor Serrano, y para el ministerio a los señores Orduña, Baraibar, López Santonja y Silvera.

Justicia.—Autorizando al ministro para presentar a las Cortes un proyecto de ley sobre jubilación forzosa, por edad, de los notarios. Varias autorizaciones a arciprestes y párrocos para efectuar las ventas de solares anexos a sus parroquias.

Guerra.—Creando la comandancia militar de Asturias. Sustituyendo cuatro de las divisiones orgánicas por dos de montaña y dos mixtas.

Proponiendo para el mando de la jefatura de tropa de ingenieros de Marruecos al coronel de ingenieros don Ricardo Seco de la Garza, y para el del batallón de Zapadores minadores número 1, al teniente coronel de ingenieros don Alberto Alvarez Rementería. Autorizando al ministro para presentar a las Cortes un proyecto de ley relativo al reclutamiento de la oficialidad.

Marina.—Autorizando al ministro para concertar directamente con la Sociedad de Construcción naval el suministro a la marina de 452 minas submarinas.

Gobernación.—Concediendo la vuelta al servicio activo y pase a la situación de primera reserva al general de la Guardia civil don Manuel Gómez García.

Trabajo.—Reorganizando la inspección de seguros sociales. Nombrando delegado especial de servicios sociales en Cataluña a don Luis Simarro Redal.

También firmó el presidente todos los decretos de los ministerios de Obras públicas, Instrucción pública, Trabajo, Agricultura e Industria y Comercio últimamente aprobados por el Consejo.

Conferencia del señor Goicoechea

En el local de Renovación Española, y ante las Juventudes del partido, pronunció ayer tarde una conferencia don Antonio Goicoechea. Tras unas palabras del presidente de la Juventud, el señor Serrano Jover elogió el espíritu de sacrificio y disciplina que anima a los miembros de la misma.

El señor Goicoechea comenzó su discurso diciendo que sin contar con la juventud es imposible realizar ningún programa político. El esfuerzo de cien hombres a quienes anima un ideal, es más fecundo que el de un millón movidos sólo por el interés. Ataca la política seguida actualmente por la C. E. D. A., y dice que los ideales que sustenta Renovación Española quizás no tengan realización inmediata, pero no por eso se avergüenza de propagarlos. España no se podrá restaurar más que con una operación quirúrgica que elimine de su seno todos los elementos perjudiciales y dañosos.

Aconseja a la juventud una política recta en el campo de la cultura, de la propaganda y de la acción.

Formación de milicias. No me asusta decirlo. Es preciso llenar la vida pública de un espíritu de sacrificio y de abnegación, que es lo único que salva a los pueblos. Para la salud nacional y el triunfo de los ideales no hay más remedio que reconocer la necesidad de un jefe, a quien es preciso que se conceda un gran margen de confianza. Y a ese jefe, o se le depone o se le sigue y se le considera como si fuese un estandarte.

El señor Goicoechea fué muy aplaudido. Al entrar y salir del local de Renovación Española fué escoltado por un grupo de jóvenes que vestían camisas kaki. Al penetrar en el salón fué recibido a toques de clarín.

Las Juventudes tradicionalistas

Ayer se clausuró el Congreso Nacional de Juventudes Tradicionalistas. Presidieron el acto los señores Fal Conde, Lamamié de Clairac, conde de Rodezno y Zamanillo. Después de hablar los señores Zamanillo y Lamamié, el conde de Rodezno manifestó que ha asistido a muchos actos semejantes a través de treinta años de lucha y ha comprobado que en el fondo de todo tradicionalista ha existido siempre la confianza de que sólo sus ideales salvarán a España. Por último, el señor Fal Conde hizo el resumen de los discursos y aseguró que el triunfo de sus ideales está cerca. Todos los oradores fueron muy aplaudidos.

La Junta interventora del trigo

Se ha constituído en el ministerio de Agricultura la Junta interventora de las operaciones del Banco Exterior, con motivo de la última ley sobre trigos. La componen los señores Ullastres, Alas Pumariño, un representante del Ministerio, el señor Creus, por la Asociación de Agricultores, y el señor Cantalapiedra, diputado a Cortes, por la Cooperativa de Medina del Campo.

En el Tribunal de Garantías

En el Tribunal de Garantías manifestaron que ha sido presentado un recurso de inconstitucionalidad de la ley regional de 9 de marzo de 1934, promovido por don Eugenio Potáu ante la Sala de lo Contencioso de Barcelona. También se ha presentado por la Editorial Universal otro recurso de reposición contra la providencia dictada en un pleno celebrado hace días en relación con la subida del precio de los periódicos.

Audiencia presidencial

El Presidente de la República recibió ayer en audiencia parlamentaria a don José Martínez de Velasco, don José María de Trías de Bes, don Basilio Alvarez y don Pedro Armasa.

"VIAJES SOMMARIVA" ORGANIZA:
Agosto-sepbre., 2 **cruceros Mediterráneo,** visitando Italia, Egipto, Palestina, Turquía, Grecia. Ptas. 1.695. A los **Países del Norte. A Europa central. A París, Bélgica, Holanda.** Detalles gratuitos: **Pi Margall, 12, Madrid. Teléfono 13390.**

BIBLIOGRAFIA
RAMON Y CAJAL
"Reglas y consejos sobre investigación científica", 7.ª edición. Pesetas 6. Librería Beltrán. Príncipe, 16.

El general francés Gamelin estuvo ayer en Roma de incógnito

La visita se considera como un paso hacia la colaboración militar francoitaliana

Parece que Inglaterra se propone convocar para el mes de octubre una Conferencia naval

(De nuestro corresponsal)

PARIS, 28.—Ya está Eden en Londres, y la estela de incertidumbre y tristeza continúa agitando la barquichuela de la opinión francesa. Persiste ésta en mostrarse pesimista y dolorida por la actitud de Inglaterra, como anoche transmití. En los medios políticos franceses, especialmente en el Quai d'Orsay, aun se quiere aparentar optimismo. Consideramos imposible—me decían—el que Inglaterra firme sola un Pacto aéreo con Alemania. Porque ello equivaldría a una alianza. Una alianza en contra de Francia. Dada la rapidez

GENERAL GAMELIN

y las características de la guerra aérea, un pacto de esa naturaleza implicaría acuerdos técnicos de Estado Mayor a Estado Mayor, sólo posibles en pueblos íntimamente unidos por una alianza.

Aseguran también que Francia sigue gozando de las simpatías de Inglaterra. Y hasta que los Pactos Oriental y Danubiano están más próximos a realizarse de lo que se cree. Cuando tan altas personas lo dicen, habrá que creerlo. Mas no se olvide que la Prensa alemana canta victoria y se enorgullece de que sea ahora Laval—discurso a la Prensa de provincias—quien busque el acuerdo con Alemania. Esta y no Inglaterra—escribe en la edición de la noche "Paris Soir"—es la vencedora y el árbitro.—**BERMUDEZ CAÑETE.**

* * *

ROMA, 28.—Se ha sabido que el general Gamelin ha llegado a esta ciudad de riguroso incógnito el miércoles, y ha tenido una larga conferencia con el mariscal Badoglio el jueves por la mañana y una conversación con el señor Mussolini el mismo día por la tarde.

Hoy ha salido con dirección a París.

Los periódicos italianos no mencionan para nada la visita del citado general, objeto de la cual ha sido discutir los medios a utilizar para salvaguardar la paz europea en caso de que estallase un conflicto armado entre Italia y Abisinia.

La visita se considera como un paso más hacia una completa colaboración militar entre Italia y Francia, comenzada por los señores Laval y Mussolini en su reciente acuerdo, y fortalecida por el pacto aéreo entre los dos países. **United Press.**

* * *

VIENA, 28.—En los círculos de esta capital se asegura que Francia e Italia están en la actualidad negociando la protección y seguridad de orden militar en favor de Austria, para el caso de que dicho país fuera objeto de alguna agresión. Parece que se trataría de un pacto de ayuda mutua encaminado a asegurar la independencia de los pequeños Estados danubianos, y se cree que las conversaciones celebradas en Roma por los jefes de Estado Mayor francés e italiano han estado relacionadas con este propósito.

La próxima Conferencia naval

TOKIO, 28.—Comentando una información de Londres, según la cual Inglaterra tiene la intención de convocar para el próximo mes de octubre una Conferencia naval para proponer la limitación cualitativa en los programas de construcciones navales, limitación que las potencias firmantes habrían de cumplir durante un plazo de seis años, los círculos del departamento de Negocios Extranjeros declaran que el Japón aceptará la invitación.

Al mismo tiempo se asegura que el Japón se expresará desfavorablemente en lo que se refiere a la posible participación en dicha Conferencia de Alemania y de la U. R. S. S.

* * *

LONDRES, 28.—Según informaciones fidedignas, Inglaterra ha insistido cerca de Francia sobre la necesidad de que abra en breve unas conversaciones preliminares de la Conferencia naval. Si Francia acepta la invitación inglesa, los peritos franceses podrían trasladarse a Londres a mediados del próximo mes de julio.

En estas conversaciones se tratarían cuestiones relativas a los próximos programas navales, propendiendo los alemanes.

El arbitraje italoetíope

LA HAYA, 28.—La Comisión de arbitraje para el conflicto italoetíope, que había discutido en su corta sesión de ayer algunas cuestiones relativas a la forma de llevar los trabajos, ha aplazado éstos hasta el próximo martes.

* * *

ADDIS ABEBA, 28.—En los círculos etíopes autorizados se dice que si los árbitros encargados de la solución del conflicto italoetíope se pronuncian contra Abisinia, ésta hará una declaración formal, dando toda clase de satisfacciones a Italia.

Se añade que, si es necesario, Abisinia escogerá funcionarios extranjeros, pero con toda libertad, ya que no aceptará jamás funcionarios impuestos.

Los musulmanes

LONDRES, 28.—El corresponsal del "Times" en Roma, después de comentar las informaciones publicadas en los periódicos italianos a propósito de un eventual conflicto con Etiopía, dice saber que Italia, en caso de una guerra con dicho país, tiene la intención de buscarse el concurso de los musulmanes residentes en el mismo.

Unas declaraciones del Negus

LONDRES, 28. — El emperador de Abisinia ha manifestado al corresponsal en Addis Abeba del "News Chronicle" que, en el caso de que se declarara la guerra, él dirigiría personalmente sus tropas. Ha declarado que le acompañarían el Arca y las Escrituras, llevadas por el abuna a el Papa abisinio. El emperador ha declarado que, desde luego, no permanecerá en el palacio, delegando el mando de las tropas en un general. Sin embargo, no espera encontrarse con Mussolini en el campo de batalla.

"En las negociaciones actuales — ha añadido—, Italia no nos ha presentado ninguna demanda sobre concesiones de ninguna clase, ya económicas o territoriales. Abisinia concedería solamente concesiones puramente económicas a particulares y a Compañías, pero no a Gobiernos. Los ciudadanos italianos estarán tratados exactamente igual a los demás extranjeros, como siempre lo han estado."—**United Press.**

Elecciones en el Círculo de la Unión Mercantil

CANDIDATURA

para proveer los cargos vacantes en la Junta de gobierno

PRESIDENTE

Don Germán de la Mora Abarca

VICEPRESIDENTE SEGUNDO

Don Luis Girod Beiner

TESORERO

Don Manuel Pérez Aguirre

VICESECRETARIO

Don José María Jares González

VOCALES

Don Luis Riesgo Gallo
Don Ernesto Cerra Andino
Bonifacio Junquera Lázaro

Las elecciones tendrán lugar hoy sábado, de ocho a doce de la noche, y mañana domingo, de cuatro de la tarde a doce de la noche.

Nuestros suscriptores de Madrid que se ausenten durante el verano recibirán EL DEBATE en el punto de su residencia, sin aumento de precio, previo abono de un trimestre anticipado

LA VUELTA AEREA A ESPAÑA

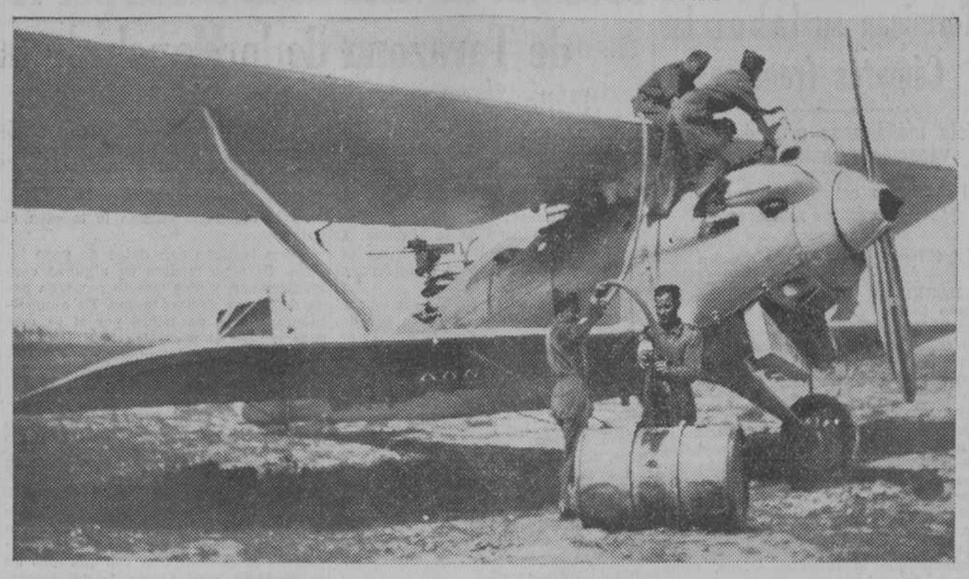

Los mecánicos del aeródromo de Los Alcázares llenan de gasolina los depósitos de los sexquiplanos "Breguet", de las escuadrillas de reconocimiento y bombardeo, poco después de llegar a aquella base aérea y cuando se disponen a proseguir viaje en dirección a Sevilla

(Foto Aviación Militar.)

Grandes daños del seísmo en la Alta Suabia

Ha sido tan fuerte que hasta los instrumentos de varios Observatorios han sufrido averías

STUTTGART, 28.—El temblor de tierra registrado ayer en el Noroeste de Alemania, ha sido tan fuerte que parte de los instrumentos de los Observatorios de Stuttgart, Mesatetten y Ranvensborg, han sufrido averías.

El seísmo se ha dejado sentir especialmente en la región del alto Wurtemberg. La torre de la nueva iglesia de

Kappel, cerca de Buchau se ha derrumbado. También el campanario de la iglesia de Kanzach, cerca de Redlingen, se ha derrumbado, cayendo sobre el tejado del templo, que ha destruído.

* * *

STUTTGART, 28.—El temblor de tierra registrado ayer ha producido en algunas regiones de la Alta Suabia daños considerables.

En Redlingen, la calle de la estación presenta desolador aspecto. En algunos pueblos de ese distrito no hay una sola casa indemne. Las iglesias son los edificios que más han sufrido los efectos del seísmo.

En Offingen, el techo de la capilla se ha hundido. En Saulgan y en Mengen, los edificios han sufrido daños principalmente por el derrumbamiento de las chimeneas.

En la región de Sigmaringen, han sido el castillo y la iglesia de Scheer los que tienen más desperfectos.

En el castillo, que pertenece a la familia de Turn y Taxis, las habitaciones de tres familias han tenido que ser evacuadas, porque los muros presentan grietas hasta de diez centímetros y la fachada se ha derrumbado parcialmente. Ha habido que cerrar la iglesia que está llena de escombros.

Parece que ha habido desgracias personales en varias localidades de la Alta Suabia.

Los partidos católicos en el Gobierno

Un estudio francés sobre lo que han hecho y lo que hacen

LA CONCLUSION ES QUE SE HA AVANZADO MUCHO EN LO QUE VA DE SIGLO

(Crónica telefónica de nuestro corresponsal)

PARIS, 28.—La importante revista «La Vie Catholique» publica un número especial de alto interés, dedicado al estudio de los católicos en el Gobierno. Se examina su actuación en los países donde han gobernado—Italia, Alemania, Polonia, Lituania—, donde gobiernan ahora—Bélgica, Polonia, Portugal y España—(la revista incluye a España en este grupo), y donde tienen participación en el poder—Suiza, Holanda, Checoslovaquia, Yugoeslavia y Hungría.

Al hablar aquí de católicos se entiende católicos organizados en partidos que lleven ese nombre. El estudio sobre España es, en realidad, un apunte sobre Gil Robles. La personalidad de éste destaca hoy con tal vigor en el extranjero que se ha publicado, por ejemplo, un libro en francés titulado: «Un chef: Gil Robles». Su autor: A. Boissel.

El artículo de la revista—«El esfuerzo por el restablecimiento católico en España»—está escrito por Fernando Montalva. En resumen, dice: Gil Robles es jefe de un gran partido católico. No de un gran partido de católicos. No abarca a todos, ya que por cuestiones regionales, de régimen y aun sociales, muchos alejados de Acción Popular son católicos. Como partido, el de Gil Robles es «el que más fielmente traduce la doctrina social católica». Nació Acción Popular como protesta y reacción, más contra el sectarismo de las leyes constituyentes que contra los crímenes de mayo del 31. El partido cuenta con el apoyo de EL DEBATE, que «es, técnicamente, un modelo de presentación y redacción».

Gil Robles ha organizado un movimiento que hoy es republicano, sigue una línea moderada en la política y propugna la realización de la doctrinal social de las Encíclicas. Gil Robles—termina el artículo—«es un orador, un tribuno y—lo está empezando a demostrar ahora—un estadista. Y, además de amigos, tiene enemigos. A los primeros los arrastra; sobre los segundos se impone. En justicia, es su personalidad quien más ha hecho por el resurgimiento católico de España."

El primer artículo de la revista constituye una introducción escrita por Franceschi Gay. En ella se examina la historia reciente y la ideología de los movimientos católicos. Llegando a la conclusión de que, gracias a Dios, se avanza considerablemente. «El anticlericalismo y el laicismo del XIX están ya superados en todo el mundo culto. A la orgullosa incredulidad de la ciencia de nuestros padres ha sucedido el convencimiento de que el hombre sigue sin saber nada sobre las esencias de la vida. Y son los más sabios quienes ahora más se vuelven al mundo religioso.

Por lo pronto, la Prensa de aquí sigue publicando largas informaciones relatando los homenajes al Cardenal Verdier en Praga y la importancia del Congreso de los católicos checoslovacos.—**BERMUDEZ CAÑETE.**

El príncipe Otto doctor en Ciencias Sociales

LOVAINA, 28.—El príncipe Otto de Habsburgo se ha doctorado brillantemente en Ciencias Sociales, en esta Universidad.

Charlas del tiempo

Sábado 29 junio 1935

LUNA menguando (nueva, el 30). En Madrid sale a las 3,14 de la madrugada y se pone a las 7 de la tarde. Alumbra durante la noche del sábado al domingo 0 horas y 37 minutos.

SOL: En Madrid sale a las 4,46 y se pone a las 7,49. Pasa por meridiano a las 12 h., 17 m., 51 s. Dura el día 15 horas, 3 minutos, o sea, igual que ayer. Cada crepúsculo, 33 minutos.

PLANETAS: Lucero de la mañana, Saturno (a saliente). Lucero de la tarde, Venus (a poniente), y Marte y Júpiter (próximos al meridiano).

Otra vez viento africano

Sopla nuevamente un viento africano que penetra por Murcia y por la boca de la cuenca del Ebro.

Y allí por donde pasa va subiendo el termómetro. Que se ha elevado a 32° en Murcia y a 35° en Granada. Esto, por el Mediodía. Que en dicha cuenca del Ebro, Zaragoza le ha visto subir también a esos mismos 35°.

Y como la masa de aire calentón ha seguido su obligada trayectoria, ha llegado a Galicia, y Orense ha alcanzado

Otra bocanada de viento africano ha caldeado a España, que en Granada y en Zaragoza ha vuelto a probar los 35°. De lluvias, poquitas. Allá en Galicia y por el golfo de Cádiz

los 31°, sin que al paso haya dejado de abrasarse Valladolid con 34°.

Cesó de llover por casi toda España; sólo cayó algo de agua por Galicia, Extremadura y el golfo de Cádiz, sin duda con carácter tormentoso.

El Cantábrico no ha probado todavía los 30°. Ni tampoco las costas del Sur los han padecido hoy.

—Bueno, y qué: «¿seguirá soplando ese dichoso viento del Sahara?, nos dicen. Pues...

Lectores: Nosotros creemos que no. Pero nos bastará con que apriete el sol para achicharrarnos. Y de fresco, ¡ay!... **METEOR**

Boletín meteorológico

Estado general.—Pasa al Canal de la Mancha el centro de las altas presiones, mientras se mantiene débil la presión por la Península Ibérica y Norte de Africa. Llueve por el Norte de Alemania e Inglaterra.

Por nuestra Península se observan ligeros aguaceros tormentosos por Extremadura y Andalucía y lluvias por Galicia. Por las comarcas del Sureste sopla viento fuerte de Levante. La temperatura ha aumentado por toda la Península, con máximo de diez grados por la cuenca del Duero.

Lluvia recogida.—Santiago, 5 milímetros; Pontevedra, 4; Vigo, 4; Gijón, 0,5; Santander, 0,2; Burgos, 3; Soria, 6; Valladolid, 5; Salamanca, 2; Segovia, 15; Navacerrada, 21; Madrid, 10; Toledo, 14; Guadalajara, 5; Cuenca, 1; Ciudad Real, 21; Cáceres, 0,2; Badajoz, 3; Logroño, 2; Pamplona, 18; Zaragoza, 0,1; Murcia, 0,2; Sevilla, 0,2; Córdoba, 2; Jaén, 2; Baeza, 4; Granada, 7; Huelva, 3; Algeciras, 1.

Temperatura. — Santiago, máxima 31, mínima 13; Pontevedra, máxima 21; Vigo, 30 y 17; Orense, 31 y 16; Gijón, 19 y 16; Oviedo, 28 y 16; Santander, 23 y 17; San Sebastián, mínima 16; Zamora, 31 y 14; Palencia, 31 y 16; Burgos, 28 y 16; Soria, 23 y 15; Valladolid, 34 y 17; Salamanca, 32 y 14; Avila, 26 y 15; Segovia, 28 y 14; Navacerrada, 20 y 11; Madrid, 32 y 17; Toledo, 32 y 18; Guadalajara, 31 y 17; Cuenca, 30 y 16; Ciudad Real, 31 y 16; Albacete, 32 y 18; Cáceres, 32 y 18; Badajoz, 28 y 20; Vitoria, 31 y 17; Logroño, 31 y 17; Pamplona, mínima 17; Huesca, mínima 17; Zaragoza, 35 y 19; Gerona, mínima 18; Barcelona, 29 y 22; Tarragona, 28 y 22; Tortosa, 33 y 21; Teruel, 30 y 16; Castellón, 29 y 21; Valencia, 28 y 22; Alicante, 22 y 25; Murcia, 32 y 22; Sevilla, mínima 18; Córdoba, 33 y 21; Jaén, 35 y 19; Baeza, 32 y 16; Granada, 35 y 16; Huelva, máxima 23; San Fernando, mínima 18; Algeciras, 24 y 17; Málaga, 29 y 21; Almería, 25 y 22; Palma de Mallorca, mínima 20; Mahón, 30 y 15; Santa Cruz de Tenerife, mínima 19.

COMIENZA LA II ASAMBLEA DE HERMANDADES DE SAN COSME Y SAN DAMIAN

Están en ella representados tres mil médicos, farmacéuticos y odontólogos de toda España

La Hermandad de Madrid, que tenía cuatro hermanos en 1929, cuenta hoy con más de 500

(Crónica telefónica de nuestro enviado especial)

VALENCIA, 28.—Más de quinientos hermanos se han reunido hoy en Valencia, en la segunda Asamblea de Hermandades médico-farmacéuticas de San Cosme y San Damián. Traen la representación de tres mil médicos, farmacéuticos y odontólogos de todas las regiones españolas. En el campo árido del materialismo de estas profesiones germinó fecunda la buena semilla. Y este florecer espléndido brota hoy en medio de los jardines perfumados de esta Valencia incomparable, joya de nuestra España, cuna de artistas inmortales, de santos gloriosos, de papas, médicos y filósofos, que llenaron con sus vidas páginas brillantes de la historia patria.

Comenzó el día con una misa de comunión general, que celebró el Arzobispo de Valencia, don Prudencio Melo. Vibrante plática del Arzobispo, plena de inspiración al establecer las relaciones entre la ciencia y la fe.

Burgos, La Coruña, Cáceres, Ciudad Real, Guadalajara, Jerez, Madrid, Málaga, Murcia, Palencia, Sevilla, Valladolid, Zaragoza, y otras muchas provincias traen sus representaciones nutridas a la Asamblea, con numerosos familiares, señoras y señoritas, que dan a estas reuniones carácter de afectividad de hogar. Fraternidad cristiana, cálida y sincera, sin esa frialdad de los laicismos al uso de los pasados tiempos. Pasó, para bien de España, la ráfaga de incredulidad y surgió vigorosa una nueva etapa. Prueba concluyente, esta evolución de las Hermandades (en profesiones tan indiferentes), que vemos expresada gráficamente en la exposición aneja a la Asamblea.

Cuatro hermanos contaba la Hermandad de Madrid en 1929. Actualmente son más de quinientos. La Federación se fundó en 1932, en época muy difícil para los católicos. Y hoy sus curvas de crecimiento son tan enormes que asombra ver, por ejemplo, la Hermandad de Valencia, con más de 275 médicos, farmacéuticos y odontólogos (la mayoría, de la región). Y las de las demás provincias, en forma análoga.

Ciencia y fe es el tema principal de las ponencias presentadas.

Preside la Asamblea el doctor Manuel Bermejillo, como presidente que es de la Federación de Hermandades. Hombre de ciencia. Hombre de fe. De sólida formación cultural; no es el advenedizo que se encumbra sin aportar más bagaje que su audacia. Es el médico trabajador en la clínica y en la investigación de los grandes problemas científicos, que aborda siempre con su espíritu cristiano; severo, de una conducta rectilínea que nada puede torcer.

Discusiones animadas. ¿Para qué nombres? Sólo un mismo ideal: el perfeccionamiento individual para que la colectividad de Hermandades viva en prestigio y las gentes, al ver la actuación científicamente honrada de nuestros hermanos, digan, con profundo respeto y admiración: «Es hermano de San Cosme y San Damián». Fuerte formación cultural. Fuerte formación cristiana.

Hoy se han discutido las cuatro primeras ponencias oficiales, de las que ya dimos cuenta en nuestras anteriores informaciones.

Destacaremos, además, en este día, el espléndido desayuno con que nos han obsequiado en un céntrico hotel nuestros hermanos valencianos. Una excursión a Manises, donde se admiraron las maravillosas obras de cerámica. En la noche en que telefoneamos se está celebrando en la playa un banquete íntimo de los hermanos periodistas para fijar normas de actuación futura, que hagan cada día más eficaz la labor de nuestras Hermandades.

Hay que destacar también la magnífica exposición aneja a la Asamblea organizada por el doctor Martí Matéu, con esa formidable dosis de gusto artístico que saben derrochar los valencianos. Allí está toda la historia de las Hermandades españolas. En preciosas vitrinas, libros de antiguos pergaminos, documentos de un valor incalculable, desde el siglo XVI hasta nuestros días; relicarios, la iconografía de nuestros santos Patronos en tablas valiosas y esculturas del siglo XVI, fotografías de la actuación de las Hermandades, etc.

Y en el entusiasmo creciente de los asambleístas vemos que éste es el impulso definitivo que hará difundirse por España esta labor de apostolado católico de las profesiones sanitarias.—**PALACIOS PELLETIER.**

Dos aviones de caza destrozados en las pruebas de ayer

De treinta aparatos sólo veinte llegaron a Los Alcázares y diecinueve tomaron la salida. Muchos tienen ya quince años de servicios

HOY REGRESAN A GETAFE TODOS LOS AVIONES QUE TOMAN PARTE EN LA VUELTA A ESPAÑA

(Crónica telefónica de nuestro enviado especial)

LOS ALCAZARES, 28.—La misión de los "caza", que han de tener, por lo menos, un radio de acción de doscientos kilómetros, no puede ser cumplida por nuestros "Nieuport 500", lo que ha sido evidenciado en la llegada de esta mañana, en que la mayor parte de los aparatos han tomado tierra fuera del aeródromo, por falta de gasolina.

De los treinta aparatos que debían haber salido de Getafe, al del teniente Paulino León, se le ha roto la hélice; el sargento La Calle ha quedado a un kilómetro de distancia del aeródromo, por falta de gasolina; otro piloto, Gil, hubo de tomar tierra también en el camino; el teniente Benjumea, de Sevilla, no salió una vez llegado a Los Alcázares, porque ya no tenía objeto por haber sido descalificada la escuadrilla. El motivo de esta descalificación ha sido que haya llegado con tres aparatos nada más, siendo cuatro el mínimo para clasificarse. Además se descuentan a todos 15 puntos por ir incompleta la escuadrilla. El teniente Pascual, de Getafe, tuvo que tomar tierra, después de haber realizado ejercicios de tiro, por haberle fallado la refrigeración.

La escuadrilla madrileña, que manda el capitán Aberta González, habrá sido descalificada seguramente a su llegada a Madrid, por no llevar a ésa más que tres aparatos. Aquí tenemos noticias de que la única que ha llegado bien, con sus seis aparatos, ha sido la del capitán Manso de Zúñiga, que ha hecho unos ejercicios de tiro y despegue admirables.

El suboficial de Sevilla, Senra, se ha visto obligado a descender a 13 kilómetros de Los Alcázares. Aunque en un principio se creyó en un grave accidente, por fortuna no ha sufrido heridas de consideración. Hemos hablado con él por teléfono y dice encontrarse perfectamente, aunque bastante impresionado. El teniente Bermúdez de Castro ha sufrido un accidente que ha podido tener funestas consecuencias. Sin gasolina, al ir planeando, fué a estrellarse contra un árbol. El mismo nos ha explicado el choque: "Se me paró el motor a gran velocidad, planeando salté una tapia y fui a estrellarme contra el árbol, llevándome su parte superior como si fuera de papel. Milagrosamente he resultado ileso, pero vea usted el aparato." El "Nieuport", efectivamente, ha quedado destrozado en absoluto. El teniente piloto sólo ha sufrido un golpe en la rodilla y un rasguño de poca consideración.

Después, en Los Alcázares, hemos tenido noticias de que el brigada señor De Juan había caído en Jumilla con el motor quemado; el cabo Buyé, en La Alpujarra, con el aparato destrozado, resultando ileso; el cabo Alonso, en Algama, en las mismas condiciones; el sargento Cejudo, de Barcelona, ha vuelto a Los Alcázares después de tomar agsolina, habiendo tenido que aterrizar en Pozo Estrecho.

Los «cazas» han realizado el número «clo» de esta Vuelta. En el aeródromo de Los Alcázares ha tenido lugar el gran espectáculo. Sobre blancos colocados en boyas en el mar, caían uno a uno, en picado fortísimo, pasando a diez metros de altura sobre el agua y haciendo fuego de ametralladora a través de la hélice, que es de una eficacia militar enorme.

Uno se figura a un convoy de camiones por la carretera, sorprendido por una escuadrilla de buenos aparatos de caza. Los aparatos se lanzan hacia los blancos como mayos y acribillan las dianas, volviendo a elevarse rápidamente, describiendo un ángulo. Nuestros cazas van equipados con dos ametralladoras "Vickers" cada uno, sincronizadas con la hélice, o sea, un disparo por cada dos vueltas de la hélice. Los pilotos, al iniciar un picado, apuntan con el eje del aparato por medio del colimador eléctrico "Zeiss", que va regulado por el paralelismo de las ametralladoras, y éstas se disparan con oprimir sólo un resorte que va en la culata de mando.

Los ejercicios de tiro los inicia Getafe, a las diez y veinte de la mañana, seguido de Barcelona a las diez y veinticinco. Cincuenta disparos por cada ametralladora. A las once y diez, segunda escuadrilla de Barcelona, y a las once y treinta y cinco, segunda de Getafe. El capitán Calderón, con su patrulla, ha logrado el mejor tanteo: 31 impactos sobre un blanco de 2 por 2 metros. El capitán Manso ha logrado la mejor puntuación de conjunto del ejercicio de hoy: siete blancos con tres dianas.

Los "cazas", que descansan esta noche en Madrid, saldrán de madrugada para Zamora (203 kilómetros), Zamora-León (123 kilómetros), León-Madrid (291).

En esta última etapa han de llevar una altura de 6.000 metros, haciendo uso de los inhaladores de oxígeno. También deberán hacer seis placas cada uno con "amefoto" (ametralladora fotográfica) sobre objetivos militares.

Yo regresaré mañana a Madrid con las escuadrillas impares de reconocimiento y bombardeo, que llegarán a Los Alcázares a las dos de la tarde.—**MENDEZ DOMINGUEZ.**

* * *

Ayer por la mañana, minutos después de las seis, salieron del aeródromo de Getafe cinco escuadrillas de aparatos "Nieuport", de caza, en vuelo hacia Los Alcázares, para realizar un ejercicio de tiro sobre blanco determinado. Figuraban escuadrillas de Getafe, Sevilla y Barcelona, y emprendieron los aparatos el regreso, llegando a Getafe después del mediodía. Algunos de los aviones se vieron precisados a tomar tierra por falta de gasolina o por la imperfección de funcionamiento de alimentación del aparato, pero aterrizaron ya cerca de Los Alcázares, a menos de un kilómetro de este lugar. El tiempo fué bastante desfavorable a los aviadores; desde Albacete hasta Los Alcázares reinó un fuerte viento, que entorpecía grandemente la marcha. Uno de los aparatos capotó por las pésimas condiciones del terreno, y el piloto, señor Senra, resultó ligeramente herido.

De las cinco escuadrillas, compuestas en total de treinta aparatos, dos quedaron descalificadas, una de Sevilla y otra de Getafe. Las otras tres que han de tomar parte en el concurso saldrán mañana, a las ocho de la mañana, con dirección a Zamora y León, para regresar mañana mismo por la tarde.

A la una y media llegó al aeródromo la escuadrilla que, al parecer, ha ganado la prueba de ayer, es la que manda el capitán Manso de Zúñiga y forman los tenientes Mediavilla, Martín Campo, Lorenzo, subteniente Acedo y sargento Marín. El aterrizaje fué una verdadera maravilla. Los aparatos no perdieron ni por un momento la formación impecable. Los soldados y mecánicos, al comprobar que se trataba de una escuadrilla de la base de Getafe, acudieron presurosos hacia los aparatos e hicieron a sus pilotos un cariñoso recibimiento, en medio de una delirante ovación.

Los aviadores han tenido mala suerte, y una vez más se ha puesto de relieve la imposibilidad de realizar complicados ejercicios militares con unos aparatos que, muchos de ellos, cuentan ya con quince años de servicios. Sin embargo, hay que tener presente que no se trata de unos ejercicios en los que haya de destacarse la perfección de los aparatos—en gran parte deficientes para un rendimiento eficaz—, sino de una serie de pruebas del personal del Cuerpo de Aviación, para adiestramiento de los jefes de escuadrilla, pilotos; prácticas de abastecimiento, mecánica, etc., etc.; es decir, cuanto pueda suponer un adiestramiento profesional completo, que, con el material preciso, diese, en casos necesarios, el rendimiento que se puede esperar de la aviación española, y del que poseemos indiscutibles pruebas de eficiencia y elevado espíritu de clase.

Llegada a Los Alcázares

MURCIA, 28.—A las siete de la mañana llegamos al aeródromo. Se constituye el Jurado y a las ocho y veinte minutos se divisa a la primera escuadrilla, que vuela a unos ochenta metros de altura en correcta formación. Dan la vuelta al aeródromo y pronto son divisados otros tres aparatos y luego cuatro más. Son como los anteriores, "Nieuport», motor Hispano Suiza, monoplanos. Al aterrizar uno de ellos por falta de gasolina, lo hace fuera del límite del campo. Es el del sargento Lacalle, perteneciente a la escuadrilla de Getafe, que manda el capitán Abertano González. La primera escuadrilla en llegar ha sido, por tanto, la de Getafe.

A las ocho y media aparece la primera patrulla de Barcelona. Vuela a gran altura, a tanta que es preciso lanzar botes de humo para indicarles el lugar del aterrizaje.

Efectúan el aterrizaje, y estos aviones, en unión de los de Getafe, se alinean en el painel número 1. Hablamos con los aviadores. Se quejan del fuerte viento que ha reinado durante todo el vuelo.

Nos enteramos de que el teniente

DESPLAZAMIENTOS

DEPORTE, VERANEO Y MUNDANISMO

LASARTE Y GUDAMENDI

La actividad deportiva, como todas las actividades nacionales, empieza a desplazarse hacia San Sebastián.

Comenzaron, por de pronto, las carreras de caballos, deporte de cuya importancia bastará decir que este año se ha iniciado la temporada de Lasarte en plena primavera. Tal va siendo el renombre de aquel bello hipódromo, la categoría de sus pruebas y la afluencia de público.

Lasarte, nombre de resonancia ya universal en el mundo deportivo, será este verano una de las grandes atracciones para nacionales y extranjeros, tanto por su prolongada y brillante temporada hípica como por el Gran Premio de Automovilismo, que se correrá en aquel circuito ante docenas de millares de espectadores. Sin olvidar los campeonatos internacionales de "golf" en Lasarte.

Otra temporada deportiva que se ha anticipado este año es la de tiro de pichón en el "stand" de Gudamendi. Este precioso campo de tiro y su bellísimo chalet, inaugurados tan brillantemente con el campeonato del mundo y su medio millón de premios, es también algo universal cuya fama han defendido las primeras escopetas mundiales.

Al interés del deporte se une en Gudamendi el encanto del paisaje: una colina próxima a Igueldo, desde donde se divisa un panorama inolvidable, la infinita extensión del Océano, abajo la ciudad y al fondo el lienzo espléndido de los Pirineos.

Gudamendi es una excursión breve y cómoda; quince minutos de magnífica carretera elevan al turista a una de las alturas más encantadoras, ofreciéndole panoramas que hasta ahora eran desconocidos aun para los veraneantes más asiduos. Gudamendi es una tarde de campo y de casino. Gudamendi tiene el múltiple encanto del paisaje, de la vida mundana y del interés deportivo.

Desde las proximidades de Gudamendi los carlistas bombardeaban en algún tiempo a San Sebastián. Y hoy San Sebastián recibe, en cambio, desde las mismas alturas, uno de sus más importantes impulsos turísticos. Porque desde su reciente instalación Gudamendi ha contribuído poderosamente al renombre de la bella ciudad donostiarra.—**U.**

León hubo de quedarse en Getafe por rompérsele la hélice.

Hay en el campo mucho viento de cara y el aterrizaje ofrece dificultades, pues los aparatos están en peligro de capotar. No obstante, los aviadores se lucen en buenas tomas de tierra.

A los ocho minutos llega Sevilla; pero se advierte que sólo vienen tres aviones. Se prevé la descalificación, porque el mínimo de aparatos reglamentariamente ha de ser cuatro. En efecto, esto se confirma por el jefe accidental de la escuadrilla, que es el teniente Benjumea, quien manifiesta que el capitán Gil tuvo que aterrizar antes por averías. Sólo salen de la carlinga el citado teniente, el teniente Julio Salvador y el sargento Carmona.

Los restantes aparatos quedaron en ruta por averías y, hasta el momento, se ignora el lugar del aterrizaje.

Llegan luego rumores de que el teniente Tudela tuvo que aterrizar en Marchica. Pertenece a la base de Sevilla.

A las nueve y veinte se divisa la segunda escuadrilla de Getafe. Seis aviones, que manda el capitán Manso de Zúñiga.

La salida

A las nueve y veinticinco comienza a prepararse Getafe. Sólo cuatro aviones, pues el sargento Lacalle, aun cuando llegó a este aeródromo, no está en estos momentos en condiciones de formar.

Barcelona también pone en marcha sus motores a las diez y cuarto. A las diez y veinte la escuadrilla de Getafe, que manda el capitán Abartano González, hace ejercicios de tiro contra blancos fijos sobre el mar.

—Se están hinchando — dicen los aviadores del aeródromo.

—Sí—dicen otros—; pero debieran acercarse más al blanco.

Los ejercicios resultan en extremo brillantes.

A las diez y veinticinco sale la segunda escuadrilla, de Getafe, que manda el capitán Calderón. Comienza el ejercicio muy bien, por bajo. Tienen que hacer cincuenta disparos. Los ejercicios de esta escuadrilla son muy aplaudidos.

A las once menos cinco se prepara la segunda escuadrilla, de Barcelona. La manda el capitán Ferrández y vuela en formación de ala. A las once y cuatro minutos, Barcelona saca ventaja a Getafe. Es natural; habituados a tirar en mar, no extraña que realicen más rapidamente el jercicio de tiro sobre el blanco colocado en aquél. Vuelan, por ello, muy bajo, a unos diez metros solamente.

A las once y dieciocho se eleva la escuadrilla que manda el capitán Manso Zúñiga. Este se luce en dos tiros. Los aviones entran muy sesgados al blanco.

Próximamente a las doce marcha la última escuadrilla; pero tiene que tomar tierra nuevamente el aparato del teniente Pascual, de la escuadrilla de Getafe, después de haber realizado los ejercicios de tiro, por no refrigerar el motor. Se muestra apesadumbrado. Mañana saldrá para Getafe.

Un aparato destrozado

Se da cuenta de que en Torreagüera se ha destrozado un aparato. Es el del suboficial Senra, de la escuadrilla de Sevilla. El piloto resultó levemente herido y para el lugar del aterrizaje ha salido en un automóvil el capitán médico señor Martínez Puerta, acompañado del ayudante don Rafael Hurtado.

La escuadrilla de Sevilla no realizó los ejercicios de tiro por estar descalificada, ya que sólo llegaron a Los Alcázares tres aparatos, y el mínimo han de ser cuatro. Marchan para Getafe.

El Jurado también ha penalizado al aparato 11-36, del sargento Lacalle, perteneciente a la escuadrilla de Getafe. Se le impidió por el Jurado el tirar contra el blanco y, no obstante, hizo un disparo.

La escuadrilla de Getafe, que manda el capitán Abertano González, será descalificada a su llegada esta tarde a Getafe, pues ha salido sólo con tres aparatos de los cuatro exigidos por el Reglamento de la Prueba. El avión del teniente Pascual, perteneciente a esta escuadrilla, ha sido el origen de esta descalificación tan desafortunada, porque la escuadrilla iba bien calificada.

La jornada de hoy, descontando la brillantez de los ejercicios de tiro, ha sido muy irregular y por demás triste. Sevilla, descalificada. La escuadrilla de Getafe lo será en cuanto llegue a esta base; un piloto lesionado y su aparato destrozado en Torreagüera; el teniente Pascual tiene su avión, por averías, en Los Alcázares.

Choca contra un árbol y resulta ileso

El teniente Bermúdez nos cuenta cómo resultó milagrosamente ileso, sin sufrir el menor rasguño. Al aterrizar, al parársele el motor, chocó en el campo contra un árbol, a kilómetro y medio del aeródromo. Muestra su contrariedad por no poder seguir la prueba, ya que el aparato resultó con serios desperfectos.

Han llegado al campo de Los Alcázares veinte aparatos de los treinta de caza. Diez y nueve han tomado la salida para Sevilla.

La altura de vuelo es libre hasta Albacete, por donde se pasará sin hacer parada. De Albacete a Getafe tendrán que elevarse a una altura de 6.000 metros como mínimo durante un espacio de tiempo no inferior a treinta minutos.

Cuatro aterrizajes forzosos

MURCIA, 28.—A cinco kilómetros de Pacheco, en la finca llamada Santa Cruz, aterrizó un monoplano de la escuadrilla de Barcelona. Otro monoplano de la misma escuadrilla, tuvo que tomar tierra en Venta Corrillo, término municipal de Pacheco, kilómetro 18 de la carretera general de Murcia a Cartagena. Este último aparato venía tripulado por el cabo Jaime Buige Berni y aterrizó a las 8,20 de la mañana por falta de esencia en su vuelo de Getafe a Los Alcázares.

También aterrizó en Cabezonegro, término de Torreagüera, otro aparato, que resultó destrozado. Pertenecía a la escuadrilla de Sevilla.

Otro aparato "Nieuport", tripulado por el cabo Roberto Alonso, capotó en el cementerio de Torres de Cotillas, inutilizándose. Se dirigía a Los Alcázares.

ULTIMA HORA

Terminan su labor las Cámaras francesas

Esta mañana se concedieron las vacaciones hasta noviembre

El Gobierno retiró el proyecto de los créditos militares

(Crónica telefónica de nuestro corresponsal)

PARIS, 28.—La Cámara francesa, como todas las Asambleas en que se pierde el tiempo, está esta noche procurando recuperar el tiempo perdido. Laval ha decidido ponerlas en vacaciones, puesto que han celebrado el número mínimo de sesiones que ordena la ley. Y, por lo tanto, están discutiendo hasta terminar un orden del día, en el que se incluyen numerosos proyectos de ley. Algunos de ellos, los más importantes, no han triunfado. El de los créditos para gastos militares, por un total de 5.617 millones ha sido retirado por Laval, quien, a las nueve, y en vista de que la discusión se iniciaba, anunció que lo retiraba. Otros, como los de Arrendamientos rústicos y traspasos de establecimientos mercantiles, van cercenados al Congreso y del Congreso al Senado, sin que una Cámara apruebe lo que otra ya ha decidido. El origen del conflicto está en que el Senado, conservador, quiere que se mantenga a toda costa la validez de los contratos de traspaso. Como se sabe, se hacían éstos aquí a plazos, y durante la prosperidad de 1928 a 1932, a precios realmente de especulación.

La Cámara popular desea, por el contrario, que esos contratos se rectifiquen allí donde el precio resulte claramente abusivo.

Otros proyectos de ley, como los créditos para la Trasatlántica han tenido la suerte de ser aprobados. A esa Compañía se le conceden 61 millones para cubrir el déficit de la explotación en 1934 y 19 millones para pago de la terminación del "Normandie".

A las dos de la noche se ha suspendido la sesión del Congreso. Se reanudará dentro de breves minutos y continuará hasta que, agotado el orden del día, Laval, tras una explicación de la política del Gobierno, lea el decreto de suspensión de resiones.—**BERMUDEZ CAÑETE.**

Declaración de Laval

PARIS, 28.—Aprobada la ley sobre el mercado lechero, a las tres y veinticinco se reanuda la sesión del Congreso. Laval sube a la tribuna y lee una muy ponderada declaración. Recuerda las circunstancias en que recibió los plenos poderes. Agradece al Parlamento la aprobación de las leyes, que facilitarán su tarea. Asegura que no consentirá reuniones contra la ley (aquí da gusto a las izquierdas contra los fascistas), ni que se socave la disciplina del Ejército (aquí satisface a las derechas contra los marxistas). Luchará contra la crisis, origen, en gran parte, de la situación actual. Trabajará por que Europa obtenga el plan de seguridad colectiva. Y acto seguido lee el decreto concediendo vacaciones a las Cámaras hasta noviembre.

En el Senado, que acababa de aceptar al fin, cuatro o cinco modificaciones a la ley de Traspasos, lee el decreto de suspensión de sesiones el ministro de Justicia.—**BERMUDEZ CAÑETE.**

Prosigue la vista de la causa por lo de Tarazona de la Mancha

Después del interrogatorio de los procesados y de la prueba testifical informan el fiscal y varios defensores

ALBACETE, 28.—Esta mañana se reanudó el Consejo de guerra por los sucesos de Tarazona de la Mancha. El juez instructor termina la lectura del apuntamiento, y comienza el interrogatorio de los procesados.

El defensor, señor Prat, pregunta al detenido Miguel Simarro, quien se queja de haber sido perseguido por el alcalde y dice que la enemistad de éste parte de cuando recurrió al gobernador civil de la provincia para resolver un conflicto obrero que no se resolvía por la obstinación del alcalde.

José Hervás también dice se lo ha perseguido por sus ideas políticas.

A preguntas del abogado señor Martín Godor, Antonio Martínez Cuartero, otro procesado para el que se pide pena de muerte, declara que posee la medalla de Sufrimientos por la Patria, pensionada, que se le concedió en la campaña de Marruecos.

De la prueba testifical, que es amplia, revisten interés las declaraciones de Felipe Sotos Redondo, médico de Tarazona, que da unos datos sobre la enfermedad de una hija del procesado Gaspar Panadero Lucas, que hubo de guardar cama durante los sucesos. Dice que ante la gravedad de la enferma, la visitaba todas las noches y tuvo ocasión de ver que el padre no se separaba de la niña.

A preguntas del letrado señor Huerta, dice que el día de autos le despertaron a las dos y cuarto de la madrugada y le encargó la Guardia civil fuera al Ayuntamiento, donde el alcalde se hallaba gravemente herido, y había otras víctimas.

Le hieren cuando retiraba a un herido

Acudió allí, y al llegar a la plaza, vió varios grupos, de veinticinco hombres cada uno, en los laterales de la plaza, pero no pudo reconocer a nadie. En el piso principal del Ayuntamiento encontró al alcalde herido y le convenció para que dejara la pistola, para poder trasladarle a su casa. El testigo, con don José Díaz Martas y otras personas, salieron a la calle conduciendo al alcalde, pero en aquel momento sonaron voces de "¡Al inspector!", y seguidamente varios disparos. Este fué herido, y al caer al suelo arrastró también al alcalde, que también fué de nuevo alcanzado por los proyectiles. Asegura el testigo que entonces la descarga iba contra el inspector. Dice que el practicante don Antidio Alcañiz sabe el nombre de quienes le ayudaron a llevarse al alcalde, porque él no lo puede decir.

También declara que el alcalde estaba muy débil y perdió el conocimiento, pero le reconoció cuando le tomaba el pulso.

Otros testigos dan datos de poco interés. Serrano incurre en algunas contradicciones, y dice que no recuerda nada de lo que declaró antes. Es amonestado y queda pendiente por si se procede contra él por falso testimonio.

Andrés Somado, tiende en sus declaraciones a favorecer a los procesados, a quienes en el sumario acusó sin vacilación.

El alcalde, don Gabino Aroca Tendero, da detalles sobre el ensañamiento con que fué tratado por los rebeldes. Estuvo herido en el suelo, en mitad de la plaza del pueblo, más de una hora, tenido por muerto. Los rebeldes pasaban por encima de él y, al hacerlo, proferían frases soeces y le daban puntapiés en la cabeza. Una vez que hizo un movimiento involuntario, le descerrajaron un tiro a quemarropa, que, mal dirigido, no hizo más que herirle de refilón en la muñeca y parte del brazo. Cuando todo terminó y quedó la plaza desierta consiguió arrastrarse hasta el Ayuntamiento y allí pidió auxilio por teléfono.

El guarda don Gabino Aroca hace una extensa relación de los hechos. Relata la intimidación que los rebeldes hicieron a la fuerza para que se rindiera. Asegura que el espíritu ciudadano quedó tan decaído en Tarazona después de los sucesos, que son muy pocos los testigos capaces de decir la verdad y por ello han quedado impunes multitud de fechorías, pues el movimiento en Tarazona—dice textualmente—fué de menor duración, pero tan bárbaro como en Asturias.

Los defensores tratan de confundir al testigo haciéndole preguntas difíciles. El testigo contesta con gran energía, diciendo que si es alcalde gubernativo no fué a petición suya, sino para poner fin a la mala situación del pueblo. Asegura que su actuación como alcalde ha estado siempre por encima de la pugna de los partidos.

Los informes

Comienzan los informes con el del fiscal, que califica los hechos de delito de rebelión militar consumada. Pide pena de muerte para los cinco procesados considerados jefes de la rebelión. Para los meros ejecutores solicita la pena de reclusión perpetua, y para dos auxiliares de la rebelión, la de catorce años.

Los defensores atribuyen carácter tumultuario a los hechos, y niegan la rebelión militar y la consumación del delito. Hubo, alegan, desistimiento voluntario, pues el Ayuntamiento no fué asaltado. Piden la absolución. Don Luis Mañamores dice que los culpables del movimiento del pueblo fueron los diputados socialistas, que, amparados en su impunidad, desarrollaron una campaña demagógica. El señor Gotor, sostiene que no se pueden imponer penas de muerte a estos desgraciados, cuando los ex consejeros de la Generalidad sólo han sido condenados a reclusión perpetua.

Se suspende la sesión para continuarla mañana, a las diez, con los informes de los restantes letrados.

16 condenas en Santander

SANTANDER, 28.—Terminó la causa por los sucesos de octubre en el pueblo de Cabárceno. De 35 procesados, tres han sido condenados a cuatro años, y trece a dos años y cuatro meses. Los restantes, absueltos. El maestro nacional ha sido inhabilitado por ocho años.

Atracadores condenados en Barcelona

Uno a trece años y los otros, cómplices, a cuatro por robo a mano armada

BARCELONA, 28.—En la Audiencia se vió la causa seguida por el Tribunal de Urgencia contra José Martorell Virgili, Julio Valls, oJaquín Aubi Luis Juli y Roque Alonso, acusados de haberse apoderado de dos automóviles de alquiler en Badalona, que llevaron hasta las afueras, donde maniataron a los chóferes. Uno de los procesados quedó vigilando, mientras los otros emprendían la fuga en automóvil hacia Mataró. Antes el procesado Juli, que era también empleado de la Telefónica, cortó los alambres de la línea, dejando a Mataró y Barcelona sin comunicación. En Mataró se dirigieron a la Sucursal del Banco Español de Crédito, donde entraron, pistola en mano, y obligaron al director y empleados a que entregasen el dinero. El director se resistió y entonces uno de los atracadores hizo algunos disparos, pero viendo que funcionaban los aparatos de alarma, emprendieron la fuga, dejando abandonados los automóviles. Los hechos ocurrieron el 18 de julio del pasado año.

La sentencia, dictada después de dos horas de deliberación, condena a Roque Alonso a doce años y un día de prisión mayor, por robo a mano armada y homicidio frustrado. Además, un año por tenencia ilícita de armas. A Luis Fuli, Julio Valls y Joaquín Aubi, cómplices, a cuatro años, dos meses y un día de prisión. Fué absuelto José Martorell Vigili, contra quien no se ha podido probar ningún cargo.

Nuevos mandos de dos unidades militares

BARCELONA, 28.—Por incurrir en faltas reglamentarias han sido reemplazados, días atrás, los mandos de dos unidades militares de guarnición en esta ciudad.

Sentencia contra dos estudiantes

BARCELONA, 28. — Se ha visto la causa contra los estudiantes Andrés Sandri y José Colomer, que formaban parte de la manifestación que se formó en las Ramblas al conocerse la sentencia contra los consejeros de la Generalidad, pidiendo la amnistía y dando vivas a Companys. Fueron condenados a un año y un día de prisión cada uno.

El Gobierno español acusado de incorrecto

Por el periódico que inspira el ministro en Uruguay

El señor Malagarriga sólo está a bien con los separatistas catalanes

El señor Malagarriga ha desmentido al Gobierno, se ha enfrentado cada día más violentamente con Sociedades hispanoamericanas, ha consentido que en una fiesta uruguaya en que participaron otras Repúblicas americanas campease sola en el "Casal Catalá" de Montevideo la bandera catalana, sin intentar siquiera una gestión amistosa, y al terminar las fiestas invita a una comida en la Legación al presidente del "Casal Catalá". El señor Malagarriga ha hecho todo lo posible para demostrar que no sabe o no quiere representar dignamente a España en el extranjero.

Comenzó, como se sabe, la exteriorización del disgusto tras la Fiesta de la Raza del año anterior. Como ministro de España en Montevideo, fué invitado a esta fiesta el señor Malagarriga, primero por el Círculo Republicano español, después por la Unión Hispanoamericana. A uno y a otra contestó el señor Malagarriga negando su asistencia y añadiendo «que le pareceria mejor celebrasen también la de su entrada en la corriente civilizadora eurásica por la vía de España». En la misma carta dice: «No he intervenido nunca en la llamada Fiesta de la Raza, sin duda, porque desde el primer día esta denominación me ha parecido un error». Y por este estilo son las apreciaciones personalísimas y confusas en que el representante de España en Montevideo funda su criterio oficial.

Con el escándalo que es de suponer, se traba una controversia entre el señor Malagarriga y la Unión Hispanoamericana de Montevideo. El periódico de allí que acoge las inspiraciones o las palabras del señor Malagarriga, aseguró que el Gobierno uruguayo no había tenido intervención ninguna en la fiesta. Por esta excusa se advierte que el ministro de España en Montevideo se bate en retirada; ya no son sus apreciaciones personales lo que invoca; seguramente en forma parecida ha informado al Gobierno de Madrid. Pero la Unión Hispanoamericana envía a los periódicos de la capital uruguaya un comunicado en el que prueba, de manera contundente, la intervención oficial del Uruguay. Para ello, le basta con reproducir el programa de la fiesta. Participaron en ella fuerzas de la Marina, del Ejército y de la Aviación, todas las bandas de la capital, las Escuelas Militar y Naval de Montevideo, etc. Hubo, además, en la ceremonia un acto verdaderamente conmovedor. «Al elevar la bandera de la Raza, se dirigió un saludo de paz y fraternidad a España descubridora y a los pueblos hermanos. Dió la iniciación un toque de clarín. El rotativo de «El Imparcial» hizo la llamada con una bocina y a este toque contestaron todas las sirenas de los barcos surtos en el puerto, diarios adheridos, fábricas, etc. Las campanas de las iglesias de toda la República hicieron oír un repique. Los «autos» de las calles sonaron sus bocinas. Todas las Bandas tocaron diana...» En esta y en todas las otras ceremonias de la fiesta, en que uruguayos y españoles, rivalizaron en entusiasmo, estuvo ausente el señor Malagarriga, por las razones que se saben.

A mediados de junio fueron a Montevideo el Presidente del Brasil y los cancilleres de Bolivia y Paraguay. El "Casal Catalá" izó entonces la bandera catalana en la avenida central de la ciudad, e izada estuvo cinco días, sola y sin la bandera española. Hubo gestiones amistosas cerca del "Casal Catalá" para que enarbolara también la bandera española; pero ninguna de estas gestiones provino de la legación de España. Al cabo de las fiestas el señor Malagarriga invitó a una comida, entre otras personas, al presidente del "Casal". Todos estos incidentes han producido tal escándalo entre españoles y uruguayos, que el señor Malagarriga era ya un grave perjuicio para los intereses de la nación.

Niega además que haya renunciado al cargo, y el diario que suele interpretar su pensamiento o recibir sus dictados dice que es "incorrecto" el proceder del ministro de Estado.

A mal con la colonia española, a mal con la uruguaya, a mal también con el Gobierno, ¿qué iba a hacer, a quién iba a seguir representando en Montevideo el señor Malagarriga? Porque la controversia no ha terminado, sino que sigue cada día más enconada, y era cada día más insostenible, por lo difícil y por lo falsa, la postura del representante de España en la capital del Uruguay.

LA MASONERIA Y LOS PAPAS
ENCICLICA DE SU SANTIDAD LEON XIII
Precio del ejemplar, 0,20 ptas.
Venta y pedidos, a la Secretaría de la A. C. de P., Alfonso XI, número 4.
Descuentos a partir de cien ejemplares.

Fracasa una intentona contra Pekín

UN MILLAR DE SOLDADOS CHINOS SUBLEVADOS QUISIERON ENTRAR EN LA CIUDAD

TIENTSIN, 28.—Ayer por la noche un millar de hombres armados, entre los que había algunos de tropas de línea chinas, intentó un golpe de mano contra Pekín, utilizando un tren blindado, que lanzaron sobre la puerta sur de la ciudad desde la estación vecina de Feng-Tai. Tropas regulares chinas y la Policía de Pekín lograron rechazar a los agresores, y después de rodearlos, haciendo saltar la vía férrea delante y detrás del tren. Muchos de ellos huyeron, pero otros muchos fueron apresados. Se espera que en el interrogatorio se pondrán en claro los móviles de esta agresión, que todavía aparecen muy confusos. De todas maneras, la agresión apenas ha repercutido sobre la vida de la ciudad, salvo la alarma de los primeros momentos, allá por la madrugada, cuando se oyó ruido de cañón y poco después se proclamó el estado de guerra, que se levantó poco después de mediodía. Desde el interior de la ciudad no se hizo ninguna tentativa para sostener a los atacantes, de modo que, en opinión de los círculos oficiales japoneses, la situación no ofrece peligro, aunque se reconoce que las bandas de desertores chinos de los ejércitos que están en retirada pueden intentar todavía algún golpe de mano en días sucesivos.

Por lo demás, la situación de Pekín debe ser tranquila, porque los trenes de Tientsin, que habían sido suspendidos esta mañana, han vuelto a circular esta tarde con destino a la antigua capital, como si nada ocurriese, impresión que confirman los despachos que llegan de esa ciudad.

Los soldados sublevados pertenecían a una formación de tanques del 51 ejército, que manda el general Uan-Fu-Lin. Los sublevados emprendieron, con una locomotora y dos coches blindados, desde la vía férrea Peiping-Tien-Tin, un ataque contra la puerta imperial y después contra la puerta occidental.

Las razones de este golpe de mano no han sido completamente dilucidadas. Se extiende, sin embargo, la opinión de que se trata de un acto separatista y que el "general gris" Shin-Yu-San o el ex secretario del mariscal, Wu-Pei-Fu han participado en la aventura.

* * *

CHANGAI, 28.—El relato de los sucesos de Pekín recibido aquí dice:

Doscientos soldados del 51 Cuerpo de ejército, de guarnición antiguamente en la provincia de Hupei, engañados por falsas noticias que habían circulado a propósito de su pretendida evacuación, atacaron la puerta de la ciudad llamada Yung-Ting, después de haberse apoderado de la localidad de Feng-Tai, en la línea férrea de Peiping a Tient-Tsin.

La Policía de Peiping y las tropas del general Uan-Fu-Lin consiguieron rechazar a los sublevados, después de un combate de no mucha duración.

En la ciudad reina el orden y ya ha podido ser levantado el estado de sitio.

El Consejo militar de Peiping es dueño de la situación. Los militares japoneses consideran el asunto como un incidente local puramente chino.

La política del Ejército japonés

TOKIO, 28.—El ejército japonés del Kuantung ha publicado una declaración relativa a los principios que han inspirado la política japonesa hacia China.

La declaración, dirigida al ministro japonés de Negocios Extranjeros, contiene las reivindicaciones siguientes:

El Japón debe, en la cooperación nipo-manchú-china, asumir la dirección responsable.

China debe hacer desaparecer las influencias extranjeras y reconocer que el Japón la ha salvado de una desmembración.

La declaración añade que el Gobierno de Chang Kai Chek y el Kuomintang son incapaces de entenderse con el Japón y, por lo tanto, deben ser rechazados por éste. Debe procederse en Extremo Oriente a un nueva orientación de principio bajo la divisa de "El Oriente para los orientales". También la U. R. S. S. reconocerá la dirección del Japón en el Extremo Oriente. La política seguida por el Japón en la China septentrional debe ser completamente independiente del Gobierno de Nankín.

* * *

TOKIO, 28.—El portavoz del ministerio de Negocios Extranjeros ha declarado, a propósito de las reivindicaciones expresadas por el ejército del Kuantung, que sólo se trata de una exposición de los sentimientos de este ejército.

Devuelve doce mil pesetas bajo confesión

En el ministerio de Hacienda han facilitado copia del siguiente telegrama enviado por el delegado de Hacienda de Badajoz al subsecretario de Hacienda:

"Hónrome comunicar V. E. que se ha presentado hoy en mi despacho Arcipreste Almendralejo, don José Cano, entregándome 12.495 pesetas que, bajo secreto de confesión, restituye contribuyente por daños causados al Estado. Dicha cantidad ingresó Tesoro, en recursos eventuales, sección quinta, capítulo primero, artículo 4.° del presupuesto según carta pago número 1.031 que obra en mi poder y pongo a su superior disposición."

Los mineros de Langreo abandonan el trabajo

El gobernador decreta el cierre de las factorías y la rescisión de contratos

OVIEDO, 28.—El gobernador general manifestó lo siguiente:

—Hoy también, por virtud de unas hojas clandestinas invitando al paro, para protestar contra la sentencia dictada por los sucesos de Turón, han cometido la insensatez de marcharse del trabajo algunos grupos de obreros de las minas de Langreo. Conforme al propósito firme y delicado de declarar ilegal esta huelga, se han rescindido los contratos que los obreros tenían con las empresas, y además se ha decretado la clausura de las factorías hasta la reorganización de las plantillas. En las demás cuencas mineras y lugares del territorio de este Gobierno general se trabaja con normalidad y el orden público es firme y total.

Parece que el gobernador se propone traer el lunes obreros forasteros especializados en los ramos de la construcción para sustituir a los huelguistas. De peones se han presentado ya bastantes.

Botadura en Valencia de un barco de guerra

VALENCIA, 28.—Hoy se verificó la botadura del buque cañonero transporte «Durango», construído en los astilleros de la Constructora Naval de Levante, con destino a la Marina de guerra de Méjico.

Para que asistieran al acto todos los empleados de la factoría se ordenó el cese del trabajo en despachos y talleres. La explanada de los astilleros ofrecía un magnífico golpe de vista. Había cuatro tribunas llenas de invitados, a pesar de no tener la ceremonia carácter oficial. A las once de la mañana fué deslizado el «Durango» sobre sus carriles y tomó agua sin novedad. Actuó de madrina doña Dolores Anastasio, que rompió una botella de «champagne» sobre el casco de la nave.

Entre los concurrentes figuraban el comandante general, Gómez Morato; el general Llano Encomienda, el gobernador civil, comisario general de Policía, el jefe de vigilancia en el puerto, el director general de Unión Naval de Levante, ingeniero director de los astilleros y varios tenientes de fragata de la Marina mejicana y tenientes de corbeta y dos ingenieros. Las características del cañonero son: 1.600 toneladas; eslora, 85,80 m.; manga, 12,50; puntal, 5,15; velocidad, 19 nudos; potencia de la máquina, 5.000 caballos. Podrá transportar 500 hombres y 30 cabezas de ganado.

Su armamento está compuesto de dos equipos de cañones de 101,6 mm.; dos equipos de ametralladoras de 35 mm.; dos equipos cuádruples de 13,2 y municiones.

Un agente de Asistencia Social, herido

Disparó sobre él equivocadamente un policía cuando ambos perseguían a unos maleantes

En la madrugada del viernes, cumpliendo órdenes del jefe superior de Policía de Madrid, un comisario y varios agentes de la Brigada de Investigación Criminal, de acuerdo con el Ayuntamiento, que puso a sus órdenes a varios agentes de Asistencia social, se encaminaron al Paseo del Prado, en las inmediaciones del edificio de la Bolsa y hotel Ritz, con el fin de dar una batida contra los muchos maleantes que allí pernoctan.

La detención se llevó a cabo sin ninguna contingencia; pero cuando eran trasladados los detenidos se apagó el alumbrado público, momento que aprovecharon dos de aquéllos para darse a la fuga. El agente de la citada brigada don Miguel López García, y el agente de Asistencia social don Bernardo Martínez Olivenza salieron en su persecución. El primero dió el alto a los fugitivos, y como viera que uno de ellos hacía ademán de sacar un arma, disparó su pistola, con tan mala fortuna que el proyectil fué a herir al señor Martínez Olivenza, que se interpuso en aquel momento para detener al maleante. Este y su compañero pudieron escapar.

El señor Martínez Olivenza fué trasladado rápidamente al Equipo Quirúrgico, donde los médicos de guardia le apreciaron una herida en la región glútea izquierda, que fué calificada de carácter grave. En una ambulancia se dispuso su traslado al Sanatorio del doctor Crespo, donde todos los gastos de su instalación y curación serán sufragados por la Dirección de Seguridad.

Se celebra en Granada la Fiesta del Niño

Reparto de juguetes y donativos, y banquete a más de tres mil pobres

El Arzobispo sentó a su mesa a tres niños pobres

GRANADA, 28.—Hoy se ha celebrado la fiesta del Día del Niño, organizada por la Junta de Protección de Menores. En el Ayuntamiento se repartieron más de 1.000 juguetes a niños pobres. Asimismo fueron entregadas diez cunas y otros tantos donativos en metálico a madres de niños nacidos el día del Corpus; 250 pesetas a una madre que tiene seis hijos y adoptó a un huérfano, y numerosos donativos en efectivo a madres lactantes y a familias que tienen adoptados niños pobres. La Cámara de la Propiedad pagará el alquiler de casas durante un año a familias numerosas que tienen solicitados subsidios. Antes del reparto pronunció un discurso el secretario de la Junta de Protección de Menores, señor Palop, que expuso la finalidad de la fiesta, que no es otra que la de llamar la atención de las fuerzas vivas hacia los problemas del niño.

El doctor García-Duarte abogó por el fomento de las instituciones de puericultura. También habló después el inspector general de Sanidad, don César Sebastián, y, por último, un niño de las escuelas del Ave María, para agradecer en nombre de los niños granadinos el homenaje y agasajo recibidos. A mediodía, los niños de los centros benéficos fueron obsequiados con una comida extraordinaria. Más de 1.500 familias invitaron en sus mesas a un número superior a 2.000 niños de las escuelas públicas y centros benéficos. El Arzobispo, doctor García Barrado, sentó en su mesa a tres niños pobres. Igual hicieron las autoridades.

El Centro Artístico dió comida a cincuenta niños en el lugar donde está instalada la Exposición granadinamarroquí. Otros veinte pequeños fueron obsequiados con un banquete en la emisora de "radio" de esta capital. Por la tarde hubo un festival en la Plaza de Toros, al que asistieron 11.000 niños y niñas de las escuelas públicas y centros benéficos, en compañía de sus respectivos maestros. Después de presenciar varios números de circo por los artistas que han venido actuando con motivo de las ferias, se sirvió una suculenta merienda entre todos los pequeños.

Una sublevación cerca de Cuernavaca

MEJICO, 28.—El corresponsal del diario «El Universal» en Cuernavaca informa que el miércoles por la noche doscientos hombres se sublevaron en Tepoxtlan, a diez y seis kilómetros de Cuernavaca, y mataron a dos residentes, uno de ellos agente forestal. A continuación lucharon con un pequeño grupo de soldados, pero los rebeldes, que eran más numerosos, hicieron a éstos un muerto y tres heridos. Fuerzas de Caballería e Infantería, en un total de ciento cincuenta, han sido enviadas desde Cuernavaca para perseguir a los rebeldes.—**United Press.**

Decreto anulado

MEJICO, 28.—Un decreto presidencial ha anulado las restricciones impuestas a la correspondencia postal por el decreto de 11 de febrero de 1934.

HIGIENE JABON 1 PESETA BICARBONATADO TORRES MUÑOZ

Balneario de TRILLO
Muy económico. Reuma, nervios, escrófula y piel. Informes: Hotel Leones de Oro. Carmen, 30.

Gafas y lentes
DUBOSC OPTICO
Con cristales finos para la conservación de la vista.
L. Dubosc, Optico. Arenal, 21. MADRID.

Gran Balneario de ORMAIZTEGUI
Aguas sulfurosas para enfermedades de la piel, reumatismo y purificación de la sangre. Terminadas grandes obras sanitarias, inspeccionadas por el director de Sanidad. Aguas potables en todas las habitaciones, sitio fresco, económico, pacífico, 50 kilómetros San Sebastián, garages. Director: médico don Luis López Serrano, de Zaragoza. Dirigirse al propietario, don Antonio Izuzquiza. Apertura del balneario, del 15 de junio al 30 de septiembre.

ALHAJAS
PAPELETAS DEL MONTE PAGA MAS QUE NADIE GRANDA
ESPOZ Y MINA, 3
entresuelo.

Cuellos SITKO de tela nunca deben plancharse
Todos los modelos
Manufacturas F. Marfull. Barcelona.

CAFE DE SAN ISIDRO
Cubierto, 5 pesetas (todo comprendido). No hay quien lo supere en abundancia calidad y servicio. TOLEDO, 32.

LINOLEUM
PERSIANAS — SALINAS
Carranza, 5. Teléfono 32370.

MUEBLES PARA OFICINA
DESPACHOS EN TODOS LOS ESTILOS
Bureaux · Clasificadores · Ficheros
Carpetas · Fichas · Guías.
PRESUPUESTOS PARA OFICINAS COMPLETAS
DOMINGO CH. LÓPEZ
ALMIRANTE 3 · TEL. 10.855
MADRID

TELEFONOS 35377 74752
SELLOS CAUCHO
IMPRENTA
PAPELERIA Y OBJETOS DE ESCRITORIO
SUCURSAL: BRAVO MURILLO, 73
CENTRAL: 22, ENCOMIENDA, 22
APARTADO CORREOS 171

PICADILLO La Cocina Práctica
Libro de cocina, 6 pesetas. Pedidos: Picadillo. Azcárraga, 11. LA CORUÑA.

CEREBRINO MANDRI
Verdadero específico del dolor nervioso o reumático, desapareciendo por rebelde que sea.
Cura el dolor de cabeza, neuralgias (Faciales, Intercostales, riñones, Ciática) y las molestias de la mujer.
PREVENTIVO Y CURATIVO DE LA GRIPE
NUNCA PERJUDICA

Por 75, 35 y 2 pesetas
gran nevera, batería de cocina única y silla de campo. Enormes cantidades. Cestas para merienda, thermos, heladoras. Precios económicos. MARIN. Plaza Herradores, 10.

EL FLAN
se enriquece con un complemento de
PASAS DE MALAGA

HERNIADO
NO LLEVE MAS SU BRAGUERO
si ve que las pelotas aplastan sus hernias, pues llevará, sin saber, dos peligros: aumento progresivo de la hernia y el de estrangulación.
Puede evitar estos peligros con el mundial Vendaje
SUPER NEO-BARRERE
SIN PALAS NI ACEROS
CASA SOBRINO. Infantas, 7. MADRID
El auxiliar técnico estará con dichos vendajes en las siguientes poblaciones:
MANZANARES, domingo 30 julio. Hotel Casin.
VALDEPEÑAS, 1.° julio, H. La Paloma.
CIUDAD REAL, día 2, H. Pizarroso.
VILLANUEVA DE LA SERENA, día 3, H. Pedrero.
BADAJOZ, día 4, H. Galea.
MERIDA, día 5, H. Comercio.
ZAFRA, día 6, H. Cabañas, de 9 a 12.
HUELVA, día 7 julio, H. Urbano.
SEVILLA, día 8, Cl. Dr. Barrau, Muñoz Olive, 5.
JEREZ DE LA FRONTERA, día 9, Hotel Comercio.
CADIZ, día 10 de julio, Hotel Roma.
LA LINEA, día 11, H. La Perla, de 2 a 8.
ALGECIRAS: día 12 julio, Hotel Madrid.

SANATORIO PRIVADO DE CIRUGIA
Vitoria (Alava).—Teléfono 1817
Cirujano director, doctor AGOTE

Usted lo tendrá cuando posea un aparato
R. C. A.
Servicio eficaz, continuado, perfecto.
Variados modelos
para todas las ondas,
para todos los gustos,
para todos los bolsillos.
Pida pruebas y detalles a
S. I. C. E.
AVENIDA EDUARDO DATO, 9.
APARTADO 990. — MADRID.
Delegaciones y agentes autorizados en todas las poblaciones importantes.

CANAS

Invento maravilloso
Para volver los cabellos blancos a su color primitivo a los quince días de darse una loción diaria. Su acción es debida al oxígeno del aire. No mancha ni la piel ni la ropa. Se aplica con la mano como una loción cualquiera. La caspa desaparece rápidamente. Evita la caída del cabello. Unico producto. De venta en todo el mundo. Registrada en la Dirección General de Sanidad. Santiago de Compostela. (Casa Central)
LABORATORIO CASPE, 32 BARCELONA

LA VIDA EN MADRID

Colgaduras y flores

Un día de gala callejera fué el de ayer. Gala «de verdad», como es la que expresa un sentimiento que sale del corazón.

Las casas, empavesadas con las multicolores colgaduras de los balcones, rendían homenaje al Corazón de Jesús sin distinción de linajes ni de categorías, pues igual fué ferviente la pública manifestación en los barrios próceres que en los distritos populares.

No fué la gala oficial fría y engolada que festeja una fecha con banderas en los edificios públicos. No. Fué la espontánea muestra de una fe inconmovible a través del tiempo y del espacio. Fué la verdadera gala florecida sobre hondas raíces en el pueblo español.

* * *

Noche agradable desde el crepúsculo, preparó a maravilla la verbena de San Pedro, que es prolongación de la no menos clásica de San Juan. Frescas ráfagas despejaban el ambiente del paseo del Prado de la aceitosa saturación de los churros y buñuelos.

Y en su lugar regalaba los sentidos un fuerte aroma de albahaca que brotaba de verdaderos pensiles de hortensias y geranios, de rosas y de claveles.

Sabido es que el ferial verbenero de San Pedro se distingue por sus floridas instalaciones, imprimiéndole un carácter selecto y señorial, sin perjuicio, naturalmente, de su democrático casticismo.

Así es esta velada que se prolonga entre risas jubilosas desde Neptuno a Atocha, la más pródiga en mantones de Manila de cuantas se celebran en Madrid, con orden y por sus pasos contados.

En las verbenas populares de agosto es norma la vuelta a casa de los parroquianos cargados de sillas de mimbre y de juegos de cacerolas.

En esta que ahora se celebra vuelve la clientela a su casa con un coche de lujo cargado de macetas rebosantes de flores. ¡Verbena de etiqueta! — **CORBACHIN.**

Academia de la Historia

En la sesión celebrada ayer por la Academia de la Historia, bajo la presidencia del señor Puyol, se designó al señor Merino para que informe sobre la conveniencia de que la próxima reunión de la Unión Académica Internacional se celebre en Madrid, y aprobó el informe del señor López Otero sobre declaración de monumento histórico artístico la ermita de San Pedro de Tejada (Burgos).

Acordó otorgar el premio a la Virtud, de la Fundación La Riva, correspondiente al año 1935, a doña Amalia de la Riva, del Puerto de Santa María (Cádiz), con domicilio en Madrid, Santa Teresa, 7, y prorrogar al becario de la Fundación Cartagena, don Ciriaco Pérez Bustamante, su beca, para que prosiga en Italia las investigaciones históricas.

Se designó al señor Tormo para que dictamine sobre el hallazgo en Burgos de una interesante talla de Berruguete, y tras de dar cuenta por varios académicos de la recepción de diversas obras, acordó la Academia, al terminar sus sesiones, agradecer a la Prensa el apoyo que presta para difundir la labor que realiza la Corporación.

Sociedad de Amigos de la Arqueología Americana

Con asistencia de destacados miembros del Cuerpo Diplomático y Consular hispanoamericano y otras personalidades de la Academia de la Historia, Universidad Central y Cuerpo de Archiveros, se ha celebrado una reunión en la Biblioteca Nacional para constituir la entidad arriba citada.

Hubo un cambio de impresiones para crear en España un Museo de Indias e hicieron uso de la palabra los representantes diplomáticos de las Repúblicas de Perú y Chile y los señores Altamira, Alvarez-Osorio, Castañeda y Larrea. Por último se acordó que la nueva entidad comience a funcionar normalmente en el próximo otoño.

En la Escuela de Policía

El ex jefe superior de Policía, don Jacinto Vázquez, pronunció una conferencia, en la que desarrolló el tema "El arte de mandar".

Expuso que tres condiciones son las que ha de reunir toda persona revestida de mando: inteligencia, carácter y abnegación, a cuyas condiciones es preciso unir tres cualidades: la de ver, poder y querer.

El señor Vázquez glosó el tipo del jefe déspota, cruel y grosero; del jefe benévolo y blando, que deja caer el poder de las manos, y del jefe que defiende al subordinado y ve en el mismo a un colaborador y a un compañero, y dijo que esta clase de jefe es muy difícil de encontrar.

El señor Vázquez, que fué presentado por el director de la Escuela, don Adolfo de la Calle, fué muy aplaudido.

El LIII aniversario del C. de Instrucción Comercial

El Centro de Instrucción Comercial celebró anoche un banquete para conmemorar el LIII aniversario de su constitución. Al acto asistieron los profesores de dicha institución y una representación de los alumnos de la misma, en total unos 150 comensales.

En la presidencia se sentaron, con don Antonio Sacristán, doña Eulalia Simarro, don Vicente Rico, secretario del Centro; don Angel Uriarte, gestor municipal; don Enrique Puerta y don Hilario Crespo, gestor de la Diputación

La verbena del Carmen

En la reunión de comerciantes, industriales y vecinos de Chamberí, que fué convocada por el teniente de alcalde, don Francisco Morales, se designó la Comisión organizadora de los festejos que han de celebrarse en aquella popular barriada con motivo de la festividad de Nuestra Señora del Carmen. Se tiene el propósito de que este año los festejos revistan la popularidad de épocas anteriores, y se puede adelantar que la tradicional procesión de Nuestra Señora del Carmen, que llevaba varios años suspendida, volverá a recorrer las calles de la barriada.

Fiestas en Carabanchel Bajo

Con motivo de la festividad de San Pedro, la Cámara de Comercio ha restablecido los tradicionales festejos que se celebraban en años anteriores. Entre los diversos actos organizados por la Comisión, figura una solemne misa en la iglesia parroquial, a las diez de la mañana, y por la tarde, a las seis y media, procesión con la imagen del Apóstol por las principales calles de la población. Además se celebrarán, entre otros festejos, conciertos populares y quema de fuegos de artificio.

Banquetes

Hoy, a mediodía, se celebrará el banquete con que los secretarios de las Cámaras de la Propiedad Urbana obsequian al de la de Madrid, don José Galán.

—Para esta noche, a las nueve y media, las Asociación de Profesores de Instituto ha organizado un banquete en honor de sus compañeros que han ganado cátedras en las últimas oposiciones. Las tarjetas pueden recogerse en el Instituto Quevedo, Flor Alta, número 8, donde se celebra la V Asamblea de dicha Asociación.

—Como homenaje a don Gerardo Lacalle por su acertada actuación al frente del Jurado Mixto de Espectáculos, un nutrido grupo de personalidades y artistas han organizado un banquete, que se celebrará el próximo día 3 de julio, a la hora que oportunamente se indicará.

Exámenes para hoy

Derecho. — Derecho Procesal primero (prelación), 9,30 mañana, del 1 al final. Derecho Procesal, segundo (prelación), 11 mañana, del 1 al final. Derecho Civil, primero (prelación), 9,30 mañana, del 1 al final. Derecho Internacional Público, 11,30 mañana, los que aspiren a matrícula de honor. Derecho Internacional Privado (prelación), 11,30 mañana, del 1 al final.

Medicina.—Patología quirúrgica, primer curso, 5 tarde, laboratorio de Histología, los que justifiquen no haber podido presentarse antes. Patología quirúrgica, segundo curso, 12 mañana, los que justifiquen no haber podido presentarse antes. Pediatría, 7 tarde, cátedra sexta, los que justifiquen no haber podido presentarse antes. Patología general, 11 mañana, cátedra sexta, los que aspiren a matrícula de honor. Patología quirúrgica, tercer curso, 10,30, mañana, laboratorio de Histología.

Cardenal Cisneros.—Geografía e Historia Universal (plan Callejo), Geografía e Historia de España (plan Callejo), Geografía política (plan Callejo), Historia de la Civilización (plan Callejo), 10 mañana, los pendientes de examen. Psicología y Lógica, 8 mañana, matrícula de pago y gratuita. Etica, 8 mañana, matrícula de pago y gratuita. Lengua y Literatura de tercer año (plan moderno), 10 mañana, matrícula de pago y gratuita. Latín, primero y segundo curso, 10 mañana, matrícula de pago y gratuita. Examen de conjunto de los tres primeros años: Escrito, 11 mañana, matrícula de pago y gratuita; práctico, 12 mañana, matrícula de pago y gratuita; oral, 4 tarde, matrícula de pago y gratuita. Dibujo de primero, segundo y tercer cursos (plan moderno); Dibujo de primer curso de cuarto año (plan 1903), Dibujo de segundo curso de quinto año (plan de 1903), 9 mañana, matrícula de pago y gratuita. Geografía e Historia de primer año (plan moderno), Geografía e Historia de segundo año (plan moderno), Geografía e Historia de tercer año (plan moderno), Geografía general y de Europa (plan de 1903), Geografía especial de España (plan de 1903), Historia de España (plan de 1903), Historia Universal (plan de 1903), 8,30 mañana, matrícula de pago y gratuita.

San Isidro.—Dibujo, primer curso de cuarto año (plan de 1903), 8,30 mañana, los números pares; 4 tarde, los números impares. Elementos de Historia general de la Literatura (plan de 1903), 8,30 mañana, los números impares. Química general (plan de 1903), 8,30 mañana, los números impares. Matemáticas de primer año (plan moderno, por asignaturas), Nociones de Aritmética y Geotuita. Historia general de la Literatura, 10 mañana, matrícula de pago y gratuita. Geometría (primer plan antiguo), Geometría, 8,30 mañana. Dibujo de segundo año (plan moderno), 12 mañana. Letras y Ciencias de segundo año (plan moderno), 8,30 mañana. Letras de tercer año (plan moderno), 5 tarde. Ciencias de tercer año (plan moderno), 4 tarde. Dibujo de tercer año, 6 tarde. Ciencias Naturales de tercer año, Fisiología e Historia Natural, 8,30 mañana. Francés, primer curso de tercer año y Francés, segundo de cuarto año (plan antiguo), 8,30 mañana.

Para hoy

Centro Cultural del Cuerpo Auxiliar Subalterno del Ejército.—7,30 t., entrega de premios a los alumnos con motivo de la clausura del curso 1934-35.

Cooperativa de Casas Baratas "Hoteles de la Castellana" (Alfonso XI, 7).—10 n., Junta general.

Inspección Escolar del Estado (Grupo Escolar Pablo Iglesias).—7 t., doctor Oliver Cobeña: "Higiene mental".

Otras notas

Objetos perdidos.—En la Tenencia de Alcaldía del Distrito de La Latina (Carrera de San Francisco, 8) se encuentra a disposición de la persona que acredite ser su dueño unas llaves y una papeleta de compra-venta, hallados en la vía pública.

VERANEANTES
Hotel Elías, Sigüenza. Todo confort. Razón: Hotel Central. Madrid.

VINO TONICO
fosfatado Doctor Madariaga, de grato sabor y máxima actividad reconstituyente. Venta farmacias.

RELOJES A PLAZOS
Solicite catálogos. Composturas garantizadas. RELOJERIA MARTINEZ. Fuencarral, 7, entresuelo, Madrid.

MUEBLES
No comprar sin visitar la CASA APOLINAR. Rosalía de Castro, 3 (antes Infantas).

Termina la Asamblea de Diputaciones provinciales

Solicitan que se resuelva el problema sanitario sin perjuicio para ellas

Ayer, a las once y media de la mañana, se reunieron en el salón de actos de la Diputación provincial las representaciones de las Diputaciones de casi todas las provincias para continuar la Asamblea empezada anteayer, para fijar la posición de los mencionados organismos frente a la ley de Coordinación sanitaria, que ha de entrar en vigor a primeros de mes. Ocupó la presidencia el presidente de la Gestora de Madrid, señor Nogueras.

Se da cuenta de los trabajos de la ponencia, y, tras breves intervenciones, se aprueban los acuerdos siguientes:

Que inmediatamente se redacte una ley Provincial que atienda y vigorice las Haciendas provinciales; que se haga con toda rapidez una ley de Sanidad, que resuelva por completo el problema sanitario español, sin perjuicio para las Corporaciones locales y provinciales; que las Diputaciones provinciales que sufran los perjuicios de retenciones por parte de las Delegaciones de Hacienda entablen inmediatamente los recursos oportunos contra dicha resolución del delegado de Hacienda, por entender que está totalmente vigente el derecho de las Diputaciones al percibo de las cantidades que se señalan en los artículos 232, 233 y siguientes del Estatuto provincial; solidarizarse moral y económicamente con el Ayuntamiento de Aldeávila de la Ribera (Salamanca) para que siga sosteniendo el recurso de inconstitucionalidad que tiene presentado contra la ley de Coordinación sanitaria.

Los reunidos ratificaron su confianza al Comité ejecutivo, para que con carácter permanente prosiga sus gestiones; nombran para auxiliar al secretario de Alicante al de Valladolid, y se da por terminada la Asamblea.

El Comité permanecerá en Madrid trabajando por la realización de las conclusiones aprobadas.

* * *

CORDOBA, 28.—En la Diputación se ha celebrado una Asamblea de alcaldes de la provincia, para tratar de la ley de Coordinación sanitaria. Acordó interesar de los Poderes públicos que se suspenda la vigencia de la ley hasta que se promulgue la Municipal y cuenten los Ayuntamientos con recursos para satisfacer las cargas que se les impone con la nueva ley.

OPOSICIONES Y CONCURSOS

Auxiliares del Catastro.—Nos ruegan la publicación de una nota en la que se convoca para mañana, a las doce, en el ministerio de Hacienda, a todos los auxiliares, aprobados sin plaza que se encuentren en Madrid. Como se tratarán asuntos de interés se ruega a los que residan en provincias se dirijan a don Santiago García, Reloj, 16, Madrid.

Auxiliares de Meteorología.—Aprobados: 1, Antonio Minguell, con 4,8 puntos; 9, Guillermo Gutiérrez, 7; 11, Ricardo Salcedo, 4,9; 14, Luis García Amorena, 8,3; 15, Francisco Torio, 4,7; 17, Josefina Ricart, 8,6, y 18, Felipe Gracia, 6,2.

Cabos de Asalto.—Aspirantes que se examinarán en Badajoz: de dicha capital: 51, Guillermo Blanco; 52, Juan Cañamero; 53, Vicente Castillo; 54, Tomás Cortés Ruiz; 55, Emiliano González; 56, Francisco Gutiérrez; 57, Antonio López; 58, Manuel Martín; 59, Angel Morales; 60, Francisco Moruno; 61, Luis Pacheco; 62, Pedro Pozueco; 63, Vicente Roso; 64, José Rubio; 65, Antonio Torres. De Mérida: 312, Juan Manuel Barrero; 313, Pablo Benítez; 314, José María Velázquez; 315, José María Vega; 316, Manuel Campillo; 317, José Castillo; 318, Juan Delgado; 319, Santiago Gómez; 320, José González; 321, Arturo Jiménez; 322, Francisco Jiménez; 323, Eustaquio Macías; 324, Santiago Magán; 325, Andrés Martín; 326, Gumersindo Mancha; 327, Francisco Márquez; 328, José María Moreno, 329, Pablo Murillo; 330, Manuel Navarro; 331, Marcial Paniagua; 332, Martín Regodón; 333, Antonio Rodríguez; 334, José de Rojas; 335, Pedro Romero; 336, Diego Sánchez; 337, Manuel Teodoro.

Sanidad Militar. — Veterinarios-alumnos: Aprobados: 34, Gregorio Quintero, 23; 35, Herminio Gornes, 27 puntos.

Secretarios de Ayuntamientos de segunda categoría.—3.761, Luis Vincent, 11; 3.785, Miguel Echarri, 11,50; 3.789, Victoriano Echeverría, 11; 3.796, Jesús Eguillor, 12; 3.822, Jesús Escartín, 11; 3.831, Gabriel Escribano, 11; 3.833, Manuel Escribano, 11; 3.842, Ignacio Español, 13,10, y 3.843, Vicente Esparza, 12,25.

Para hoy, a las nueve de la mañana, están convocados en el local de la Económica Matritense del 3.847 al 3.950, inclusive.

Se restablece el culto en el Colegio de San Ildefonso

El gestor de la C. E. D. A. señor Otero denunció frecuentes faltas de peso en el pan

Pidió que se devuelvan al Ayuntamiento las facultades para imponer sanciones

En la sesión ordinaria que ayer celebró el Ayuntamiento se acordó el restablecimiento, con carácter provisional, del culto católico en el colegio de San Ildefonso los domingos y días festivos.

Se acordó la demolición de un ático construído sin la debida licencia en la finca número 11 de la calle de Francisco Ferrer, antes Avenida de la Plaza de Toros. El dictamen de la Comisión de Ensanche proponía que se autorizase la permanencia del ático, en contra de lo que preceptúan las Ordenanzas Municipales. Imponía también al propietario, en concepto de sanción, el cuádruplo de los derechos que corresponden a la indicada obra. Eu señor Ríos se encargó de impugnar este dictamen, que fué defendido por el señor Aleix.

Con respecto a la adquisición de un horno mufla con destino a la Escuela de Artes Industriales se entabló una discusión. El señor Morales estimó que era inoportuna dicha compra, por importar los derechos de Aduanas más que el precio del horno. A propuesta del señor Morales fué retirada del expediente de adquisición la cantidad destinada a derechos de Aduanas.

El señor Morales intervino también para resaltar el modo de apertura legal de las calles de Bustamante, Juan de Mariana, Camino de Aceiteros, Divino Vallés, Vara de Rey, Conde de Cartagena y Juan de Urbieta, diferente del que hasta ahora se venía siguiendo.

Se aprobó una moción de la Alcaldía en la que se propone que la calle de Mosén Jacinto Verdaguer, prolongación de la de Serrano, lleve en lo sucesivo este último nombre. El del poeta se dará a su vez a la plaza existente en la confluencia de dicha calle y la de Joaquín Costa.

El horario de los serenos

El señor Andueza expuso un ruego en el sentido de que los serenos no se retiren del servicio hasta las siete de la mañana o que, en caso contrario, los portales sean abiertos a las seis.

El peso del pan

Por el señor Otero se planteó la cuestión de los abusos en el peso del pan. En todas las inspecciones por él realizadas ha comprobado faltas de peso. Dijo que anteayer se intentó decomisar una partida de pan del gerente del Consorcio de la Panadería, quien alegó que el Ayuntamiento carecía de derecho para ello.

El peso del pan fraccionado o de lujo está sometido, por disposición del ministerio de Agricultura, al control exclusivo del Consorcio; pero el señor Otero estimó que una disposición ministerial no debe prevalecer sobre la ley de Abastos. Pidió que se devuelvan al Ayuntamiento las atribuciones que se le quitaron, y que le corresponden para fiscalizar e imponer multas por las infracciones que se cometan en la venta de cualquier clase de pan candeal.

La Comisión de Subsistencias acordó que sobre el plano del mercado de pescados se realice la propuesta de nueva distribución de los puestos. En primer lugar, habrá un espacio destinado a la factoría municipal; a continuación habrá otro para los productores y le seguirá otro para los productores no asociados.

Lo que dice la Prensa de Madrid

(Viernes 28 de junio de 1935)

Los lectores de **«La Libertad»** que sólo conocieran por el relato que hizo dicho diario el incidente habido en las Cortes entre el ministro de Obras Públicas y el diputado señor Casas, al leer hoy el editorial de «su periódico» no habrán tenido más remedio que preguntarse: ¿Pero qué manera de informarnos es ésta?, y exclamar, desilusionados: ¡Cómo nos engañan! Se titula dicho editorial «Yo me acuso.-El asunto de los ferrocarriles. El señor Marraco, el diputado señor Casas y nosotros» y lo firma el director de **«La Libertad»**, señor Hermosilla. A nuestros lectores, que conocen exactamente el motivo y el desarrollo del incidente, no queremos privarles de la prosa en que el señor Hermosilla explica por qué intentó cargar sobre un diputado la responsabilidad de las injurias por él vertidas en el periódico. Transcribimos sus palabras: «Para el director de **«La Libertad»** es un orgullo esta campaña... Pero ¡se pierde tanto tiempo en minucias judiciales!... Por eso tuvimos una debilidad. Y fué el aceptar el ofrecimiento, que creímos noble y generoso, del diputado don Hermenegildo Casas para ayudarnos en esta campaña. Aceptar lo que él—«ante testigos»—reputaba un honor. Compartir con nosotros las asperezas de la lucha por el bien público. Y aceptando que compartiese con nosotros las molestias de amparar el bien común, haciendo lo que sin su ofrecimiento no habríamos hecho, dimos su nombre para librarnos de las molestias inútiles con que la Compañía del Norte nos amenazaba. Y, en efecto, ante la furia del señor Marraco, ante el violento enojo del ministro de Obras Públicas por algo que ni a él ni al ministerio concernía de lejos ni de cerca, don Hermenegildo Casas, olvidándose de sus espontáneos ofrecimientos, aseveró no tener ningún conocimiento del asunto.» Ahora Casas, que es sevillano, que se las entienda con Hermosilla.

Porque ayer no hubo votación suficiente en el Parlamento para adoptar el acuerdo de sesión permanente, **«El Liberal»**, **«El Sol»** y **«La Libertad»**... piden el Poder para las izquierdas y la disolución de Cortes.

«A B C», recogiendo el editorial publicado por **«Ahora»** comentando el acto de Salamanca, escribe: «Aunque vemos el asunto desde otro punto de vista, diametralmente opuesto, tenemos que reconocer que «Ahora» está en lo cierto al conjeturar las consecuencias que consigna, o sea la futura unión electoral de radicales, agrarios y cedistas... Nosotros, con dolor, ya que no hemos podido evitar lo inevitable, vaticinamos que el presentarse las auténticas derechas desunidas frente a las izquierdas coaligadas en las elecciones venideras, proporcionará el triunfo de la unión izquierdista, que en definitiva será el triunfo del marxismo, puesto que, como parece más que probable, irán juntos Izquierda Republicana, socialistas, comunistas y hasta una parte de los sindicalistas.»

* * *

Sobre pactos electorales para las elecciones, más o menos próximas, **«La Nación»**, coincidiendo con «A B C», pero extremando la nota pesimista, escribe: «C. E. D. A., agrarios y radicales, serán barridos por los elementos de Unión Republicana, socialistas y sindicalistas; es decir, serán barridos y aventados por el bloque de izquierdas, que llegará desde los republicanos burgueses hasta los anarquistas».

Y **«Heraldo de Madrid»**, todo optimisto, afirma: «Nadie niega ya esta realidad (el triunfo izquierdista). Se palpa y se percibe hasta en las preocupaciones últimas de los adversarios. «A B C» reconoce hoy mismo que el triunfo de las izquiehdas, a juzgar por el rumbo de la política actual, está descartado si las izquierdas, a juzgar por el rumbo propósitos electorales».

Los demás periódicos no publican editoriales o insisten en sus puntos de vista en temas ya comentados.

Los teléfonos de EL DEBATE son: 21090, 21092, 21093, 21094, 21095 y 21096

España entera celebró ayer la fiesta del Sagrado Corazón

En el Cerro de los Angeles comulgaron tres mil seiscientas personas en la misa de media noche a la intemperie y bajo la lluvia

La fiesta del Sagrado Corazón de Jesús se celebró ayer en Madrid con más brillantez, si cabe, que en los años anteriores. Innumerables balcones amanecieron con colgaduras, y mediado el día eran en muchos barrios muy superiores en número los balcones engalanados.

A pesar de lo desapacible del día, en el Cerro de los Angeles no cesó el desfile de devotos, de suerte que toda la gran explanada estuvo constantemente ocupada por una compacta multitud. Han sido este muchas las personas que se han trasladado a pie al monumento, recorriendo de esta forma los 26 kilómetros de ida y vuelta. El jueves, a las seis de la tarde, emprendieron el camino a pie dos colegiales del Colegio del Servicio Doméstico, quienes, al regresar en las primeras horas de la mañana de ayer, tuvieron que soportar varios chaparrones de los que no cesaron de caer intermitentemente. Estas mismas colegialas se encontraron con otros muchos peregrinos, entre los que figuraban hombres y mujeres de todas las edades, que hacían también a pie el recorrido bajo la lluvia.

3.600 comuniones en una hora

Los cultos comenzaron en el Cerro la víspera con varios actos, entre los

La comunión en el Cerro de los Angeles

cuales destaca la visita a los altares con el Santísimo. A las once de la noche comenzó la Hora Santa, dirigida por el rector del Cerro, padre José María Vegas, y acto seguido comenzó la misa de privilegio con la capilla abarrotada, hasta el punto de que, al llegar la Comunión, hubo necesidad de hacer salir a la explanada a los que ya la habían recibido, para que pudieran comulgar los que esperaban a la intemperie bajo la lluvia. Se calcula que en esta misa comulgaron unas 3.600 personas, ya que para la distribución de la Comunión estuvieron actuando seis sacerdotes desde la una menos cuarto hasta cerca de las dos de la madrugada. Ofició en el Santo Sacrificio el vicario general de la diócesis, don Francisco Morán.

Las misas se fueron sucediendo después desde muy temprano, sin que faltaran comulgantes en todas ellas, y a las ocho y media ofició ante el Monumento el Obispo de Mondoñedo, recientemente consagrado, don Benjamín de Arriba y Castro. En esta misa se repartieron unas mil comuniones, e inmediatamente después de ella fué la solemne consagración al Sagrado Corazón de Jesús.

El Obispo de Madrid-Alcalá también estuvo en el Monumento, sobre el cual arrojó flores un avión particular.

Por la tarde hubo en el mismo Cerro solemne Exposición Mayor, seguida de rosario y procesión con el Santísimo por el interior del templo, donde se cantó finalmente una salve.

En todas las iglesias madrileñas hubo también cultos extraordinarios, que se vieron concurridísimos, y en la Catedral una Hora Santa por la noche, a la que asistieron muchas personas de todas las clases sociales.

En provincias

BARCELONA, 28.—La mayoría de los balcones de Barcelona, especialmente en las calles céntricas, han aparecido hoy engalanados. En todos los templos ha habido afluencia extraordinaria de fieles a los cultos del día.

BILBAO, 28.—La nota del día en la capital y pueblos la ha constituído el gran número de colgaduras que han lucido la mayor parte de las casas. En Bilbao innumerables personas se acercaron al monumento del Sagrado Corazón, en la Gran Vía, para depositar ramos de flores y orar.

CADIZ, 28.—Muchísimos balcones han lucido colgaduras. En la Catedral se celebró una grandiosa solemnidad, con asistencia de la ciudad entera. El Obispo de la diócesis, revestido, se dirigió procesionalmente con el Cabildo a la capilla de Nuestra Señora de las Angustias, donde bendijo el monumento al Sagrado Corazón. Seguidamente se verificó la consagración del pueblo de Cádiz al Sagrado Corazón de Jesús, y también procesionalmente volvió el Prelado al altar mayor, oficiando de pontifical en la misa. El monumento es obra de Mariano Benlliure.

GRANADA, 27.—En la Catedral se ha celebrado con gran entusiasmo la procesión de octava del Corpus, con asistencia del Arzobispo y representaciones de Cofradías y entidades de A. Católica. Se calcula que asistieron unos 8.000 fieles.

MALAGA, 28.—La festividad del día se ha celebrado en Málaga con extraordinaria solemnidad. Desde las primeras horas de la mañana los balcones de numerosos edificios aparecían engalanados, muchos de ellos con colgaduras de los colores nacionales. En todos los templos de la ciudad se repartieron muchas comuniones. Por la tarde el Santísimo, bajo palio, recorrió la plaza del Obispo, calle de Larios, etc., penetrando en la Catedral por la llamada Puerta de Las Cadenas. Presidieron el deán, el alcalde y diversas agrupaciones religiosas. Las calles del recorrido aparecían engalanadas. Presenció el paso de la procesión gran cantidad de público.

SEVILLA, 28.—El Cardenal Ilundáin ofició en la Catedral, en la misa de comunión, distribuyendo cerca de tres mil. Después hubo solemne función religiosa, con el templo abarrotado de fieles. Por la tarde hubo otra función, en la que danzaron los "seises" ante el Santísimo.

VITORIA, 28.—Se ha celebrado la procesión tradicional del Sagrado Corazón. Presidió el señor Obispo de la diócesis, doctor Múgica, y asistieron los concejales de las minorías de derechas y diputados a Cortes por la provincia. El acompañamiento era enorme y destacaban por su número los caballeros. El paso de la comitiva fué presenciado por toda la ciudad. Los balcones han permanecido engalanados todo el día.

Cuando las polillas atacan su ropa

No pretenda matarlas con insecticidas ineficaces

Empleando similares ineficaces del FLIT no podrá matar las polillas ni sus hambrientas larvas. Estos insecticidas poco activos no exterminan los pequeños gusanos de las polillas y no protegen su ropa contra los ataques de estos parásitos. Defienda sus vestidos empleando FLIT que mata rápidamente los insectos. FLIT pulverizado no mancha. Exija siempre FLIT en bidones precintados, de color amarillo, con el soldado y la franja negra. Rechace las imitaciones.

EL FLIT NO SE VENDE A GRANEL

CINEMATOGRAFOS Y TEATROS

COMEDIA. — "Los maridos de Lydia", revista de don J. Silva Aramburu

Ni aun preparado por el titulito, que no puede negarse que es franco y prometedor, deja de sorprender la oleada de grosería, de salacidades, de ordinarieces, de mal gusto y de procacidad que rompe en las candilejas del teatro de la Comedia con este disparatado engendro, en el que no apunta ni una chispa de ingenio, de finura ni de gracia.

El autor cree que el público está obseso de sensualidad y procura servirla por todos los medios en una insistencia enojosa y deprimente, ofensiva en muchas ocasiones y desagradable siempre, porque, ausente el ingenio, o se cae en la frase directa, francamente repulsiva, o en esas coincidencias y alusiones bastas y convencionales, primitivas, propias de estudiantillos maleados, en las que no hay otra cosa que la intención tosca y burda.

Pero no basta eso, por lo visto, y, en un insensato deseo de gracia, el autor apela en varias ocasiones a la irreverencia, lindante con la blasfemia, para que no quede duda ninguna del gusto tabernario que informa toda la obra, que tiene como plato fuerte el incentivo de varios desnudos casi totales.

La presentación de algunos cuadros y la extraordinaria gracia inteligente del señor Murillo iba conduciendo la representación, si no con entusiasmo, sin tropiezo grave, por lo menos; pero el señor Garrido, con un desconocimiento completo del público, acentuó su actuación con varias groserías y gestos de mal gusto, y la indignación contenida del público se exteriorizó en protestas.

La música, del maestro Padilla, es tan leve y tan poquita cosa, que no pudo contrarrestar el enfado del público.

J. de la C.

IDEAL.—Reposición de "Luisa Fernanda"

Una duquesa Carolina, simpática y atrayente, ha sido la interpretada por María Vallojera, excelente cantante, que da siempre la nota justa; y también Sagi-Vela ha entonado admirablemente su "particella" al extremo de lograr uno de sus más destacados triunfos.

No se han quedado atrás Marivi Serrano y Constantino Pardo, que supo matizar con gusto sus intervenciones,

Y como buenos actores completan el conjunto Amparo Bori, Cuevas, Arias y Ruiz.

No olvidemos a la orquesta ni a los coros, disciplinados y discretos.

En resumen, un éxito de interpretación de la popular zarzuela de Romero y Fernández Shaw y de la partitura de Moreno Torroba.

PELICULAS NUEVAS

CAPITOL: «En tiempos del vals»

De nuevo desfila por la pantalla la Viena de los valses melódicos, de los amores sentimentales impregnados de romanticismo y de las aventuras galantes de archiduques con humildes artistas. El ambiente sólo sirve en esta ocasión para enmarcar un episodio amoroso, sin que se dé sino como accidental y secundario y quizás sea ese el mayor defecto de la película, puesto que no aprovecha los valores excelentes que el ambiente le brinda, y dándoles de lado, camina siguiendo la acción principal con excesiva rigidez, propensa a la monotonía.

Alguna exhibición tan leve y fugaz como tal cual otra alusión, son los pequeños reparos que, con criterio escrupuloso, pueden oponerse.

En conjunto, la película es amable, grata, optimista y alegre como fiesta de juventud, en que triunfa el humor y la simpatía. Los valses populares sirven de aliciente, y un tono romántico sitúa en carácter de lugar y tiempo los incidentes que se suceden.

Evelyn Laye y Ramón Novarro actúan con gracia y simpatía, contribuyendo no poco a dar esa nota ligera y humorística que constituye el mayor mérito del «film».

J. O. T.

GACETILLAS TEATRALES

"La mujer que se vendió"

gran comedia, gran interpretación por Heredia-Asquerino. Vea **"La mujer que se vendió". TEATRO VICTORIA.**

Cómico. Ultimos días

Precios populares, 3 pesetas butaca. Hoy, 228 representaciones de **"Morena clara"**, triunfo de Carmen Díaz. Domingo, despedida de la compañía.

Rialto

Compañía Martí-Pierrá, gran éxito del sainete en tres actos, original de Quintero y Guillén, **"Como tú, ninguna"**, genial interpretación de Amparito Martí.

Chueca

Hoy sábado, tarde, **"El rinconcito"**; noche, **"Madre Alegría"**. Domingo, tarde, **"Madre Alegría"**; noche, **"El rinconcito"**. Butaca, 1,50. Interpretación admirable de la compañía de **LARA.**

Anny Ondra triunfa en terraza

BARCELO. Ultimas exhibiciones de la saladísima comedia musical **"La señorita de los cuentos de Hoffmann".**

La corrida del día 7 de julio en

Toledo es, sin duda alguna, el cartel que hoy pide la afición.

Armillita, este torero tan discutido, tan seguro de su arte, toreará mano a mano con Ortega, torero que, por su estilo, por su capacidad taurina, no ha tenido en cinco años que lleva de matador de toros quien haya podido aguantarle los mano a mano.

Armillita es el único que tiene facultades para poder pelear con Ortega, pues tengo la seguridad que, alejado de Madrid, saldrá dispuesto a todo.

Ortega es el torero de máxima categoría. Esta figura tan portentosa es Ortega, el que por circunstancias anormales no puede torear en Madrid. Lo hará en Toledo para que la afición madrileña le vea, pero con toros—quiero decir de tamaño y bravura—. La corrida tiene 330 kilos. Todas las corridas de los mano a mano son arregladitas de tamaño y de cabeza. Esta es al revés; es lo que en el "argot" taurino se dice "una corrida para hombres".

Los billetes para esta corrida se expenden en Toledo desde el domingo 30, en los sitios de costumbre, y en Madrid en "La Teatral".

Cartelera de espectáculos

TEATROS

ALKAZAR.—(Compañía Casimiro Ortas.) 10,45, "¡Yo soy un asesino!" (de Paso y Arroyo). El martes, estreno de "Más bueno que el pan". (21-4-35.)

COMEDIA. — (Compañía operetas y grandes espectáculos.) 6,45, "Mucho cuidado con Lola". 10,45, "Los maridos de Lydia" (presentación fastuosa). Teatro refrigerado.

COMICO.—(Carmen Díaz.) Ultima semana. 6,45 y 10,45, populares, 3 pesetas butaca, "Morena clara", 227 y 228 representaciones.

CHUECA.—(Compañía Teatro Lara.) A las 6,45, "El rinconcito". A las 10,45, "Madre Alegría". Butaca, 1,50.

IDEAL.—(Compañía Sagi-Vela.) Género chico por secciones. 6,45, "Molinos de viento". A las 8, "La viejecita". (Butacas, una peseta.) 10,45, "Luisa Fernanda" (por Luis Sagi-Vela y María Vallojera).

LATINA.—(Compañía Teatro del Pueblo.) Butaca, 1,50. 6,45 y 10,45, "¡Aquí manda Narváez!" (de Balbontín; formidable éxito). (26-6-35.)

MARAVILLAS.—(Benito Cibrián) 6,45 y 10,45, "La millona" (112 y 113 representaciones. Butaca, 1,50 y 1).

PROGRESO. —(Temporada popular; Lupe Rivas Cacho.) 4,15, "Soy un sinvergüenza". 6,45 y 10,45, "La eme" (grandioso éxito). (22-9-34.)

RIALTO. — (Refrigerado. Teléfono 21370.) 6,45 y 10,45, gran éxito de "Cómo tú, ninguna". Butacas, 2 pesetas; entresuelo, 1,50; principal, 1. (15-12-34.)

TEATRO DE VERANO IRIS.—(Avenida Dato, 30. Teléfono 24993.) A las 7, "El tambor de granaderos" y "La verbena de la Paloma" (por Selica Pérez Carpio); 10,45, "La fiesta de San Antonio" (por Selica Pérez Carpio), y "La canción del olvido" (por Dorini di Diso y el barítono Bedate). Precios ultrapopulares.

VICTORIA.—(Teléfono 13458.) Agradable temperatura; techo desmontable.) 7 y 11, "La mujer que se vendió" (gran comedia por Heredia-Asquerino). Domingo, 4,30, "La Papirusa" (por única vez a 3 pesetas butaca). 7 y 11, "La mujer que se vendió".

FRONTON JAI-ALAI.—A las 4,30, Salamanza y Hermua contra Ibaibarriaga y Tomás. Mugueta y Goicoechea contra Izaguirre y Santamaría.

VISITAD Exposición Permanente de la Construcción. Carrera San Jerónimo, 32. Entrada gratis.

PLAYA DE MADRID.—Abierta hasta la madrugada. Abonos temporada: 30 pesetas caballeros, 20 pesetas señoritas. Baños. Gran restaurante. Autobuses: Dato, 22.

CINES

ACTUALIDADES. — (Refrigerado) 11 mañana a 1,30 madrugada, continua; butaca una peseta. Andre Spada (reportaje sobre el tristemente célebre bandido, ejecutado en Bastia). "El beso de la Gloria" (cómica, por Shirley Temple). Madrid (sensacional documental en español, Ufilms). Noticiarios de información mundial, comentado en español. Lunes empieza la semana de "Popeye, el marinero".

AVENIDA.—(Temporada popular.) 4,15, 6,45 y 10,45: "¿Campeón? Narices" (Jimmie Durante. Lupe Velez). (25-6-35.)

BARCELO.—6,45 (salón), 10,45 (salón y terraza), Anny Ondra en "La señorita de los cuentos de Hoffmann" (con tiempo seguro, noche sólo terraza).

BEATRIZ. — (Teléfono 53108.) 6,45, 10,30 (precio único, una peseta): "Volando hacia Río Janeiro" (con la ya célebre "Carioca"). Domingo, 4,30 infantil. Magnífico programa. (26-9-34.)

BELLAS ARTES.—(Continua de 3 a 1.) Actualidades Ufa. "Hombres de doce dedos". Noticiario Fox: Promesa de Exploradores. Corpus en Toledo.

BILBAO.—(Tel. 30796.) 6,45 y 10,45: "Noche de mayo (deliciosa comedia, por Kate de Nagy). (14-5-35.)

CALLAO. — 6,45 y 10,30: "Casino del mar" (Gary Grant, Benita Hume). (25-6-35.)

CAPITOL.—(Tel. 2229.) 6,30 y 10,30, Ramón Novarro y Evayln Laye: "En los tiempos del vals", "film" Metro Goldwyn Mayer.

CARRETAS. — (Refrigeración moderna.) Siempre 20 grados. Continua de 11 mañana a 1 madrugada; una peseta. "K. O. técnico" (Shirley Temple). "Fantasma del oro" (Pamplinas). Revista actualidades Paramount y "El marido de la Amazona" (Elisa L[illegible]i; en español).

CINE DE LA FLOR.—"Los tres mosqueteros" (en español) y otras. Precios populares de verano: butacas, 0,40. (25-10,33.)

CINE GENOVA.—(Tel. 34373.) 6,30 y 10,30 (butacas y sillones, una peseta), Paul Muni en "Soy un fugitivo", y la graciosísima comedia: "¡Aquí hay gato encerrado!" (Víctor de Cowa). (5-5-33.)

CINE GOYA.—Sábado de moda. 6,45 y 10,45: "Ana, la del remolcador". Tarde, 1,50; noche, una peseta. (26-2-35.)

CINE MADRID.—Continua; butaca, 1 peseta: "Cleopatra" y "Sábado de juerga". (11-12-34.)

CINE DE LA OPERA. — Teléfono 14836. 6,45 y 10,45: "Un cierto señor Grant. (Grandioso éxito.) (23-1-35.)

CINE DE LA PRENSA. — Teléfono 19900. 6,45 y 10,45: "Muerta en vida". (Exito.) (28-6-35.)

CINE SAN MIGUEL.—6,45 y 10,30: "La muerte de vacaciones" (Frederich March).

CINE VELUSSIA.—(Refrigerado. Temperatura de la sala 20°.) "20.000 años en Sing-Sing" (por Spencer Tracy y Neite Davis). Butaca, una peseta.

CINEMA ARGUELLES.— (Temporada popular. Butaca desde 0,50.) 6,45 y 10,45: "Cuando hace falta un amigo" (Jackie Cooper). (9-8-34.)

CINEMA CHAMBERI.—Siempre programa doble. 6,45, 10,45: "Escuadra adelante", por Carl Ludwig Diehl, y "Yo no quiero irme a la cama", por Stanley Lupino y Polly Walker. (9-4-35.)

FIGARO. — Refrigerado. Teléfono 28741. 6,45 y 10,45: "El maestro detective" y "La codicia del oro". (25-6-35.)

FUENCARRAL.—6,45, 10,45: "Volando hacia Río Janeiro". (La localidad más cara, 1,25.) (15-1-35.)

JARDIN DE PROYECCIONES.—8,15: Sillas, 0,60; butacas, 0,80; 10,45: Sillas, 1; butacas, 1,50. "Señora casada necesita marido". (21-2-35.)

MADRID-PARIS.—(Refrigerado. Unico en España con proyección gigante.) Continua desde 11 mañana. Gran éxito "Gloria de un día" (Katharine Hepburn). "El campeón de pega" (Buster Keaton y toda su familia). Noticiarios. (28-6-35.)

METROPOLITANO.—6,45 y 10,45: "Sucedió una noche". (4-12-34.)

MONUMENTAL CINEMA.—(Teléfono 71214.) 6,30 y 10,30: "Volga en llamas" (grandiosa producción Filmófono). (8-1-35.)

PALACIO DE LA MUSICA. — (Refrigerado.) 6,45 y 10,45: "En mala compañía" (Sylvia Sidney, Frederich March); 2,50 butacas y sillones, una peseta principal. (25-6-35.)

PANORAMA.—Continua 11 mañana a 1 madrugada. Butaca una peseta. Revista Paramount de actualidades mundiales. Dibujos de Pichi. "Cómo se fabrica una luna". "Que me casan" (cómica).

PLEYEL CINEMA. — (Refrigerado.) Continua desde las 4,15: "Granaderos del amor" (Raul Roulien y Conchita Montenegro) y "Desfile de candilejas" (maravillosa revista por Joan Blonder). Butaca una peseta.

PROYECCIONES. — (Salón.) 6,45 y 10,45: "La reina Cristina de Suecia" (con Greta Garbo). Lunes: "Doncella de postín". (9-11-34.)

ROYALTY.—(Tel. 34458.) 6,45 y 10,45: "El 96 de Caballería" (Lucien Baroux). Todas las localidades una peseta. Enorme éxito de risa. (17-1-35.)

SAN CARLOS. — (Nuevo sistema de acondicionamiento de aire, temperatura agradable.) A las 6,45 y 10,45, éxito de emoción: "El hijo de Kong" (emocionantes y terroríficas aventuras). (30-4-35.)

TIVOLI.—A las 6,45 (salón), a las 10,45 (terraza). Exitazo cómico: "Caballeros de capa y espada" (por Wheeler y Woolsey, los campeones de la risa).

* * *

(El anuncio de los espectáculos no supone aprobación ni recomendación. La fecha entre paréntesis al pie de cada cartelera corresponde a la de la publicación en EL DEBATE de la crítica de la obra.)

Los baños de sol en las enfermedades infantiles

La helioterapia, como la practica el vulgo, es más perjudicial que beneficiosa

SU APLICACION DEBE SER DOSIFICADA POR EL MEDICO

Conferencia por "radio" del doctor Garrido Lestache

Ante el micrófono de Unión Radio pronunció ayer una conferencia sobre "La cura de sol en la infancia" el doctor Garrido Lestache, jefe de clínica del Hospital del Niño Jesús.

La cura de sol científica es de raigambre puramente italiana, y fué en Padua donde se instaló la primera escuela al aire libre, institución imitada luego en todos los países con gran entusiasmo.

La helioterapia—sigue diciendo el conferenciante—es una cura racional y científica, que debe ser graduada siempre. Lo que generalmente hace el vulgo no es una cura, ni nada; es exponerse a recibir la acción de los rayos solares, al mismo tiempo que se exponen a sufrir un contratiempo que, a veces, puede llegar a ser de mortales consecuencias.

La cura helioterápica puede hacerse dejando que los rayos solares actúen sobre todo el organismo—baños generales—, o bien sobre una parte determinada del cuerpo, o sea baño local. Las primeras sesiones deben graduarse siempre en forma lenta y progresiva, con arreglo, no sólo a las condiciones orgánicas del paciente, sino también a las condiciones atmosféricas. Un enfermo que llega por primera vez a una estación helioterápica, ha de empezar por acostumbrarse al medio climático y no empezar los baños de sol hasta que no se haya habituado a la cura de aire. Las sesiones, que se tomarán siempre a las tres o cuatro horas de haber comido, es el médico quien debe graduarlas. Un sombrero grande y blanco protegerá la cabeza, y unas gafas oscuras librará a la retina de sufrir directamente la luz intensa del sol; nunca se descubrirá totalmente el cuerpo desde el primer momento, sino que, poco a poco, se irán exponiendo primeramente los miembros inferiores, hasta que en sesiones sucesivas se exponga la totalidad del organismo.

Señala el conferenciante la diferencia e indicaciones de la helioterapia, según ésta se aplique a la orilla del mar o en las altas montañas, y añade que la más beneficiada con los baños solares es la edad infantil.

Termina insistiendo en la necesidad de una dosificación científica, ya que muchos niños han sido víctimas de grandes convulsiones, por exponerlos sus madres, indebidamente, a la acción de los rayos solares.

El viernes próximo pronunciará otra conferencia sobre los baños de mar.

El equipo del Sevilla que jugará mañana la final

Un probable combate entre Louis y Levinsky. Bartos fué derrotado anoche en Bilbao. Caracciola supera el "record" de la Vuelta del circuito de Montjuich. Hungría gana el campeonato europeo de esgrima a sable

SEVILLA, 28.—Hoy han salido para Madrid los jugadores y directivos del Sevilla.

Los sevillanos presentaran en la final la siguiente formación:

Eizaguirre, Euskalduna—Deva, Alcázar—Segura—Fede, López — Torrontegui—Campanal—Tache—Iranzo.

En vísperas de la final

Han llegado a Madrid, el presidente señor Marcet y el delegado del Sabadell, señor Forns, los que, por medio de la Prensa, tienen el gusto de saludar a la afición madrileña, al mismo tiempo que muestran su satisfacción por venir a jugar a Madrid, ya que en anteriores partidos de desempate que ha tenido que jugar en la capital de España, han quedado altamente satisfechos del público madrileño. Sabe esperar que este Club, que ha tenido la suerte de llegar a la final, pondrá en el juego todo su entusiasmo para satisfacer a la verdadera afición.

El Athlétic bilbaíno a Méjico

BILBAO, 28.—Definitivamente el primer equipo del Athlétic, contratado para jugar cinco partidos en Méjico, embarcará en Santander el día 4 de julio, a bordo del vapor "Iberia". Irán seis suplentes. Regresarán hacia el día 10 de septiembre.

Pugilato

Louis contra Levinsky

NUEVA YORK, 28.—Se cree que Joe Louis ha completado un acuerdo para luchar contra King Levinsky en Chicago, probablemente en el mes de agosto. Entre tanto continúan las negociaciones para que Louis se enfrente, bien con Max Baer o con Schmeling, en septiembre. Joe Jacobs tiene el proyecto de salir mañana para Alemania para conferenciar con Schmeling, de quien ya ha recibido un cable diciendo que está dispuesto a enfrentarse con Louis en septiembre. Joe Jacobs va también a presenciar el combate de Uzcudun en Berlín el día 7 de julio, y procurará traerce a Schmeling a los Estados Unidos en su viaje de regreso.

Levinsky, que posee una derecha verdaderamente terrible, confía en derrotar por «k. o.» al negro Louis, quien, a su vez, desea este combate, pues cree que le es necesario luchar con algún boxeador fuerte antes de empezar el entrenamiento para enfrentarse, bien con Baer o con Schmeling.—**United Press.**

Interesante velada en Bilbao

BILBAO, 28.—Esta noche se ha celebrado en el Club Deportivo una velada de boxeo, con los siguientes combates: Kodak contra Kid Guecho, que hicieron "match" nulo.

MERALLO contra Fernández. Combatieron con gran violencia. Al sonar el "gong" del primer "round", Fernández se retiró por cansancio.

Arechaga contra YOUNG PEREZ, a seis "rounds". El combate es durísimo. El triunfo se lo adjudica Pérez por puntos.

Bartos contra ARAMBILLET, a diez "rounds" de tres minutos. Desde el cuarto se impone netamente Arambillet, que castiga duramente a Bartos. En el quinto, Bartos queda casi ciego por los golpes sufridos en ambos ojos. La victoria se concede a Arambillet, entre aplausos.

PINEDO conra Puig, a ocho "rounds". Pinedo contiene fácilmente las acometidas de su contrario y le propina constantes series de golpes. Puig termina por retirarse por inferioridad material.

Gaztañaga contra Birkie

HABANA, 28.—La United Press ha sabido que ha sido cancelado el combate a diez asaltos que se tenía que celebrar entre el peso pesado español Isidoro Gaztañaga y el americano Mickey Walker, que se tenía que celebrar en el hipódromo del Parque Oriental el día 7 de julio.

Sin embargo, Gaztañaga luchará el día 14 de julio contra Hans Birkie en la misma pista.

Varios escritores deportivos afirman que el combate con Walker era demasiado fácil para Gaztañaga. — **United Press.**

Automovilismo

El Gran Premio Penya Rhin

BARCELONA, 28.—Ante público numeroso han comenzado esta mañana en el circuito de Montjuich los entrenamientos oficiales del Gran Premio Penya Rhin. Alrededor de las doce comenzaron a correr los bólidos. Primeramente Faglioli dió la vuelta al circuito en 2', 10" 2/5. A continuación Caracciola logró los dos minutos diez segundos, e igual tiempo Brivio, acercándose en dos segundos al tiempo de la vuelta más rápida del año pasado, que son 2', 8".

Después de un breve descanso, Caracciola forzó la marcha y llegó a conseguir los 2' 5", a una velocidad media de 109,170 kilómetros. Faglioli mejoró a continuación el tiempo, efectuando la vuelta en 2' 4" 4/5. Antes de terminar la sesión, Caracciola probó nuevamente, mejorando los tiempos anteriores, pues llegó a los 2', 2", lo que supone un promedio de 111,855 kilómetros por hora.

Se ha efectuado, pues, la vuelta más rápida. La mejor impresión de esta mañana la ha dado Caracciola. Nuvolari y Etancelin se entrenarán mañana.

Villapadierna, que ha corrido el circuito esta mañana, se limitó a probar el nuevo coche que presentará, sin lanzarse a grandes velocidades.

Esgrima

Campeonato Europeo

LAUSANA, 27.—Resultado del Campeonato Europeo de espada:

1, Drakenberg (Suecia); 2, Deydier (Francia); 3, "ex aequo", Ragno y Agostini (Italia); 5, Cattiau (Francia).

El concurso de sable

LAUSANA, 28. — Campeonato internacional de esgrima.

El equipo húngaro ha ganado el campeonato europeo de sable.

En segundo lugar se ha clasificado Italia, en tercero Alemania y en cuarto Francia.

Aviación

"Record" de duración

Ayer anticipamos la información sobre la hazaña de los hermanos Key de batir el "record" mundial de duración. Hoy la ampliamos con algunos detalles más.

Despegaron a las doce y media de la noche del 4 de junio y tienen la intención de descender el 4 de julio. Usan un monoplano de un solo motor que ellos mismos han construído. Hacen el recorrido sobre un triángulo de 50 millas.

Uno de ellos sufrió hace pocos días un dolor de muelas tan fuerte, que tuvo que cortarse la encía él mismo con un bisturí.

Ayer a mediodía se congregó una multitud de 40.000 personas para presenciar la vuelta en que batieron el "record" oficial. Un periódico de la localidad les ha ofrecido 100 dólares por día o fracción de día que permanezcan en el aire.

El anterior "record" oficial pertenecía a John y Kenneth Hunter desde 1930. El "record" no oficial de 647 horas y 29 minutos fué establecido por Dale Jackson y Forrest O'Brien. — **United Press.**

50.000 millas de recorrido

MERIDIAN, 28.—A las doce y treinta y dos de la tarde, hora del Este, los hermanos Key continuaban en el aire. Han permanecido ya volando 564 horas, calculándose que han recorrido 50.000 millas desde el 4 de junio. Esperan continuar volando hasta el 4 de julio por lo menos, para completar el mes. Se han bañado, afeitado y cambiado de ropa, que les ha facilitado en otro avión un estudiante de Aviación.—**United Press.**

576 horas en el aire

MERIDIAN, 28.—A media noche de ayer los hemanos Key llevaban 576 horas volando. Naturalmente, el «record» es con aprovisionamiento en vuelo.

Ciclismo

Prueba de los ciclistas de la Prensa

Han comenzado con toda actividad los trabajos preliminares para la organización del XI Campeonato Ciclista de la Prensa, que se celebrará el día 11 de agosto.

Como todos los años, se espera que el XI Campeonato de los ciclistas de la Prensa y Agencias de Madrid se verá coronada por el más franco éxito.

Se han cursado las primeras peticiones y confiamos que diariamente se podrá dar a la publicidad la lista de los generosos donantes que año tras año cooperan a la brillantez de esta clásica prueba ciclista.

Los donativos se reciben en la Secretaría de la U. V. E., Alcalá, número 9 (Café Madrid).

En breve se publicará el reglamento de la prueba.

Horario de verano en los trenes del Norte

La Compañía de ferrocarriles del Norte ha establecido el siguiente horario de verano:

Madrid-Hendaya: Expreso, 23; expreso de lujo, 21,45; correo ómnibus, 23,30; rápido de lujo, 10.

Irún Madrid: 18, expreso; 20,35, expreso de lujo; 8,30, rápido de lujo; 8,40, correo omnibus.

Bilbao-Madrid: 19,15, expreso; 21,30, expreso de lujo; 9,30, rápido; 10,30, correo ómnibus de lujo.

Madrid-Coruña: Expreso, 19; correo-expreso, 22.

Coruña-Madrid: 17, expreso; 11,45, correo-expreso.

Madrid-Gijón: rápido, 10,15; correo expreso, 21,15.

Gijón-Madrid: 7,30, rápido; 19,30, correo-expreso.

Madrid-Santander: Correo expreso, 21; rápido, 10,15.

Santander-Madrid: 20,15, correo-expreso; 8, rápido.

Vigo-Madrid: 17,14, expreso; 11,10, correo expreso.

Madrid-Cercedilla: 14,10, ómnibus

Cercedilla-Madrid: 14,10, ómnibus.

Madrid-Medina: 19,10, ómnibus.

Medina-Madrid: 5,30, ómnibus.

Madrid-Valladolid: 9,10, mensajerías.

Valladolid-Madrid: 9,35, mensajerías.

Madrid-Segovia: 8,10 y 15,00, tranvías.

Segovia-Madrid: 11,20 y 19,30, tranvías.

Madrid-Figueira da Foz: (lunes, miércoles y viernes) 8, rápido.

Figueira da Foz-Madrid: (lunes, miércoles y viernes) 1,55, rápido.

Madrid-Zamora: 16, ómnibus.

Zamora-Madrid: 5,41, ómnibus.

Madrid-Escorial: 14,10, 20, ómnibus; 9, tranvía.

El Escorial-Madrid: 7,12, 14,15, ómnibus; 17,15, tranvía.

Madrid-Navalperal: 18,40, tranvía.

Navalperal-Madrid: 7, tranvía.

CARRERAS DE GALGOS

Gran carrera de obstáculos y sensacional "match" entre nacionales e ingleses.

Siete carreras de selección.

BAR, ORQUESTA, RESTAURANTE

Esta noche, a las diez, en el STADIUM.

AJEDREZ

Van jugadas diez rondas y los pronósticos serían aún muy aventurados. Los dos primeros puestos es muy probable que sean para Almirall y Ribera, campeones, respectivamente, de las regiones Centro y Cataluña. Para el tercero y cuarto hay varios legítimos pretendientes, siendo de desear que resulten vencedores los cuatro que estén actualmente en mejor forma, por si, como se anunció, han de acompañar al doctor Rey al Torneo de Naciones de Varsovia, en el próximo agosto, en representación de España.

Los señores F. Balbuena y Utrilla, presidente y secretario del Comité de la F. E. D. A., rebosan satisfacción por el máximum de interés que ha despertado el Torneo Nacional y acaban de enseñarme cartas con donativos modestos que les llegan hasta de reducidas poblaciones.

Resultados de la décima ronda.—Fuentes, 1 punto; Ortueta, 0; Soler, 1/2; Mundi, 1/2; Aguilera, 1; Añón, 0; Ribera, 1; Comas, 0; Sanz, 1/2; Solórzano, 1/2; Gómez, 1; Marcelino, 0; Kern, 0; Almirall, 1; Cherta, 1; Irizar, 0; Casas, 1; Clotas, 0.

También hoy se han registrado varios resultados anormales. Por la inestabilidad del tiempo se han jugado las dos últimas rondas en el local social del Madrid F. C. El calor de ayer tarde y la excesiva aglomeración de espectadores influyen en la serenidad de los jugadores.

Puntuación actual.—Almirall, 9 puntos; Ribera, 8 1/2; Clotas y Gómez, 7; Casas, Fuentes y Sanz (los tres maestros), 6 1/2; Comas, 6; Aguilera y Cherta, 5 1/2; Soler y Marcelino, 4 1/2; Mundi, 4; Ortueta, 3; Añón, 2 1/2; Kern y Solórzano, 1 1/2; Irizar, 1/2.

Almirall, blancas; Marcelino, negras.

1. P4D, C3AR; 2. P3CR, P4D; 3. A2C, A4A; 4. P4AD, P3R; 5. D3C, P3CD; 6. C3AD, P3AD; 7. C3A, A3D; 8. O-O, O-O; 9. C4TR, A3C; 10. C×A, PA×C?; 11. P×P, PR×P; 12. C×P!, R1T; 13. C×C, D×C; 14. D3AD, T1AD; 15. P4R, A2R; 16. A3R, C2D; 17. A3T, T2A; 18. A4A, T2C; 19. P5R, D1A; 20. D×P, D1AD; 21. A2C, abandonan.

Clotas, blancas; Irizar, negras.

1. P4R, P3R; 2. P4D, P4D; 3. C3AD, C3AR; 4. A5C, A2R; 5. P5R, CR2D; 6. A×A, D×A; 7. P4AR, P4AD; 8. C5C, O-O?; 9. C7A, C×P; 10. C×T, C3C; 11. D2D, C3A; 12. C3A, P5A; 13. A2R, P4C; 14. O-O, A2C; 15. C5R, A×C; 16. P3A, C5T; 17. A1D, C4A; 18. A2A, C3D; 19. TD1R, P4A; 20. P4CR, C5R; 21. D2C, C×C; 22. PA×C, D4C; 23. P×P, D×D+; 24. R×D, P×P; 25. A×C, PD×A; 26. R3C, A4D; 27. R4A, P3C; 28. P4TR, P3TR; 29. T1CR, R2T; 30. T3C, P4TD; 31. TD1CR, T1CR; 32. P6R, A×P; 33. R5R, A2A; 34. P5T, P6R; 35. P×P+, T×P; 36. T×T, A×T; 37. T1R, P4T; 38. T×P, R3T; 39. R4A, P5C; 40. P5D, P5TR; 41. P6D, abandonan.

DR. JACQUES

Crónica de Tribunales

ASESINO CONDENADO A VEINTICINCO AÑOS

Que Manuel Gálvez, el 17 de noviembre de 1933, acudiese a casa de José Vielma y le invitase a dar un paseo, aunque el propio Manuel lo haya declarado ante el juez municipal del Puente de Vallecas, es un verdadero cuento.

Tampoco es verdad que, ya juntos, Manuel se quedase retrasado e inopinadamente disparase contra su acompañante, causándole la muerte. Esto es, al menos, lo que ayer sostenía firmemente Manuel Gálvez, cuando el fiscal, señor Poyato, se obstinaba en arrancarle la confesión de su crimen, a lo largo de un juicio por jurados en la Audiencia provincial. Más que justificada la negativa del procesado ante los veinticinco años de reclusión que, en sus conclusiones provisionales, solicitaba para él el fiscal, como justo castigo a un asesinato, cualificado por la alevosía.

El defensor, que era el señor Barriobero, aceptaba como veraces las protestas de inocencia de su patrocinado, y, consecuente con ello, solicitaba la absolución. Duro trance, por tanto, para los jurados, que, ante tesis tan diametralmente opuestas han de buscar la verdad..., o por lo menos lo que más se aproxime a la verdad.

Los jurados, que siguieron con atención creciente el desarrollo de la prueba, escucharon, también con interés, el informe del fiscal y el del señor Barriobero hasta que, con el pliego de preguntas del veredicto, se retiran a deliberar.

Mientras se encuentran aislados en su sala, hacemos memoria de que en los interrogatorios se ha preguntado si Manuel vino de Sevilla a Madrid para matar a Vielma, y si por ello le fueron ofrecidos diez duros. Otra pregunta fué sobre la fidelidad de Vielma a la causa sindicalista.

No es posible el comentario, puesto que ya están otra vez los jueces populares en la sala y hay que escuchar su veredicto. En él se perfila claramente un asesinato, que en vano, en el juicio de derecho, trata el señor Barriobero de llevar por los cauces del homicidio, penado por la ley con más benignidad. En efecto, la Sala condena a Manuel Gálvez a veinticinco años de reclusión, que al Jurado, a última hora, le parecen excesivos.

EXAMEN DE INGRESO EN LA UNIVERSIDAD Profesorado especializado en esta preparación. **ACADEMIA DE BACHILLERATO E INGRESO UNIVERSITARIO. — PEZ, 18. Teléfono 11318.**

Academia ACEYTUNO Lista, 87. MADRID Teléfono 55145 **Academias Militares**

Durante el verano, cursos especiales para las oposiciones de noviembre próximo y para los exámenes del primer curso de Ciencias en septiembre. En las convocatorias del pasado año ingresaron TODOS los alumnos de esta Academia, cubriendo en total VEINTIUNA plazas, entre ellas las 1.ª y 2.ª de Caballería, 4.ª de Ingenieros, 5.ª, 6.ª y 8.ª de Artillería.

Carreras Militares Glorieta de Quevedo, 8 1.º izqda. — Teléf. 18937 **Academia FRANCO**

Grandes éxitos en los exámenes de junio y convocatoria de noviembre, habiendo obtenido, entre otras, las plazas 2 y 11 de Artillería, 14 de Ingenieros. El curso intensivo de verano comienza el 1.º de julio. Las clases de Matemáticas son dadas por el propio director, don Juan Manuel Franco, doctor en Ciencias Exactas.

VIAJES RUIZ VERNACCI

Carrera de San Jerónimo, 37. Tel. 24324. Quince días por la Costa Azul, Norte de Italia, Venecia, Suiza. Salida: 4 de julio. Pídanse prospectos. Autocar de lujo. Hoteles de lujo.

PARA PLAYA Gorros, zapatillas, flotadores y balones: Hules, gomas, linoleum, artículos para limpieza, mangueras para riego. La Casa más surtida. MAXIMINO DE LOPE. Carretas, 27. Teléfono 26705

EL DOLOR Y EL SUFRIMIENTO DEL REUMATISMO en todas sus formas, terminan con un solo frasco de **ELIXIR ANTIRREUMATICO Dr. M. CALDEIRO**

AGUA DE SOLARES

El purgante más económico solo cuesta **¡¡50 céntimos!!**

MAGNESIA S. PELLEGRINO

MAGNESIA S. PELLEGRINO

PRECIOS Con y sin anís, cajita pesetas 0,50, frasco pesetas 3,25 Efervescente, cajita pesetas 0,75, frasco pesetas 4,50 M-9

ADUANAS. Preparación exclusiva Cuerpo pericial y auxiliar. Academia Cela. Fernanflor, 6.

INFORMACION COMERCIAL Y FINANCIERA

Junta general de la E. de Petróleos

Se celebró ayer la junta general ordinaria de Petrolitos, y a continuación, la extraordinaria para aprobar la modificación de Estatutos. El resultado del ejercicio fué el siguiente:

Productos de explotación, 4.163.193 pesetas; a deducir por comisiones, intereses, gastos generales y servicio financiero de obligaciones, 2.221.448 pesetas; resto, 1.941.745 pesetas, distribuidas del modo siguiente: amortización de propiedades y derechos petrolíferos, un millón; gastos de constitución, 170.053 pesetas; mobiliario, 1.971; beneficio líquido, 769.720, más el remanente del año pasado, 320.036 pesetas. El total disponible de 1.089.756 pesetas.

En la junta dió cuenta el presidente, señor Montal, de la marcha del ejercicio. La producción, que fué en descenso durante el último año, a partir de enero ha ido en aumento, que se cifra en 400 toneladas diarias; en Venezuela se nota también mayor actividad. Aumenta también la actividad de la refinería de Tenerife, en la que se trata mensualmente un promedio de 20.000 toneladas. La capacidad total de almacenaje es de 90.000 toneladas. Actualmente tiene vendida la Cepsa la totalidad de su producción.

En los cinco primeros meses del ejercicio el beneficio correspondiente ha sido de 1.441.745 pesetas, con un aumento de más de medio millón de pesetas en relación al año anterior. Este beneficio en los cinco primeros meses ha sido el más alto obtenido por la Compañía desde su fundación.

Después de la intervención de varios accionistas, uno de los cuales propuso la iniciación de una campaña para que se conozca la calidad de los productos de la Cepsa, el director-gerente, señor Carceller, anuncia que, si sigue el ejercicio la marcha del presente, se podrá repartir un dividendo a cuenta del actual ejercicio.

El señor Carceller da cuenta de las gestiones que se vienen haciendo cerca del monopolio y de las autoridades para lograr que por lo menos se considere a la Cepsa en las mismas condiciones que a los productores extranjeros en los contratos a la Campsa. Con este fin, antes de fin de este mes Petrolitos denunciará el actual contrato, con el fin de obtener mejores condiciones. Se da el caso de que se exige a la Cepsa, según nos dijeron, un descuento de un 10 por 100, mientras en los últimos suministros de los productores extranjeros a la Campsa rige un descuento menor, de un 8 y un 7 por 100.

A continuación se celebró la junta extraordinaria, y se acordó la modificación del nominal de las acciones: cada diez acciones de 50 pesetas formarán una nueva de 500 pesetas. Los consejeros deberán depositar cien acciones de las nuevas para desempeñar este cargo.

COTIZACIONES DE LA BOLSA DE MADRID

	Antr.	Día 28
Interior 4 %		
F. de 50.000	77	77,50
E. de 25.000	77	77,50
D. de 12.500	77	77,50
C. de 5.000	77	77,50
B. de 2.500	77	77,50
A. de 500	77	77,50
G y H, de 100 y 200	74	74,25
Exterior 4 %		
F. de 24.000	91,80	
E. de 12.000	91,80	92
D. de 6.000	92,25	92,60
C. de 4.000	93	92,75
B. de 2.000	93	
A. de 1.000	94	94,50
G y H, de 100 y 200	92	
Amortizable 4 %		
E. de 25.000	87,75	
D. de 12.500	87	87
C. de 5.000	87,50	87,25
B. de 2.500	87,50	87,25
A. de 500	87,50	87,25
Amort. 5 % 1900		
F. de 50.000	97,60	97,75
E. de 25.000	97,60	97,75
D. de 12.500	97,60	97,75
C. de 5.000	97,50	97,75
B. de 2.500	97,50	97,75
A. de 500	97,60	97,75
Amort. 5 % 1917		
F. de 50.000	95,75	
E. de 25.000	95,75	
D. de 12.000	95,75	
C. de 5.000	95,75	95,90
B. de 2.500	95,75	95,90
A. de 500	95,75	95,90
Amort. 5 % 1920		
F. de 50.000	102,90	
E. de 25.000	102,90	
D. de 12.500	103	102,80
C. de 5.000	102,80	102,80
B. de 2.500	103	102,80
A. de 500	103	102,80
Amort. 5 % 1927 I.		
F. de 50.000	103	
E. de 25.000	103	
D. de 12.500	103	103,10
C. de 5.000	103,10	103,10
B. de 2.500	103,10	103,10
A. de 500	103,10	103,10
Amort. 5 % 1927 c.		
F. de 50.000	95,40	
E. de 25.000	95,25	
D. de 12.500	95,40	
C. de 5.000	95,40	95,60
B. de 2.500	95,50	95,60
A. de 500	95,50	95,60
Amort. 3 % 1928		
H. de 250.000	79,25	
G. de 100.000	79,30	
F. de 50.000	79,75	
E. de 25.000	79,75	79,75
D. de 12.500	79,75	79,75
C. de 5.000	80	79,75
B. de 2.500	80	79,75
A. de 500	81,40	81,60
Amort. 4 % 1928		
H. de 200.000	94	
G. de 80.000	94	
F. de 40.000	98	
E. de 20.000	98	98
D. de 10.000	98	98
C. de 4.000	98	98
B. de 2.000	98	98
A. de 400	98	98
Amort. 4 ½ % 1928		
F. de 50.000	100,25	
E. de 25.000	101,25	
D. de 12.500	101,25	101,25
C. de 5.000	101,25	101,25
B. de 2.500	101,25	101,25
A. de 500	101,25	101,25
Amort. 5 % 1929		
F. de 50.000	103	103,25
E. de 25.000	102,90	103,25
D. de 12.500	103	103,25
C. de 5.000	103	103,25
B. de 2.500	103	103,25
A. de 500	103	103,25
Bonos Oro		
A	247,25	247,25
B	247,25	247,25
f. c.	247,25	
f. p.		
Tesoros		
4 % abril 1935 A	101,25	
— — — B	101,25	
5 % octubre A	101,75	
— — B	101,75	
5 % abril 1934 A.	102,60	102,60
— — — B.	102,60	102,60
4 1/2 % julio A	102,50	
— — B	102,20	
— noviembre A	102,50	102,50
— — B	102,50	102,50
Bonos ferrov. 5 %		
Ferroviaria 5 % A	102,25	102,25
— B	102,25	102,25
— C	102,25	102,25
Ferrov. 4 ½ %		
4 ½ % 1928, A	98,75	
— B	98,50	98,75
— C	98,25	98,75
4 ½ % 1929, A	98,50	98,75
— B	98,50	98,75
— C	98,50	98,75
Ayuntamientos		
Madrid, 1868 3 %	118	
Exprops. 1909 5 %	98	
D. y Obras 4 ½ %	79,50	
V. Mad. 1914 5 %	86,50	
— 1918 5 %	82	
Mej. Urb. 5 ½ %	92,25	92,50
Subsuelo 5 ½ %	95,50	
— 1929	82	82
Int. 1931, 5 ½ %	97,50	97,50
Ens. 1931, 5 ½ %	97,50	97,50
Con garantía		
Prensa, 6 %	95	
C. Emisiones, 5 %	93,75	
Hidrográficas, 5 %	90	
— 6 %	98,50	
H. Ebro 6 % 1930.	98,50	
Trasatl. 5 ½ % m.	93	93
Idem id. id. nov.	93	93
Idem id. 5 % 1926	97,50	
Idem id. 5 % 1928	89	
Turismo, 5 %	87,50	
E. Tánger-Fez	106	106,25
E. austriaco, 6 %	97,25	
Majzén A	108	109
Cédulas		
Hip. 4 %	91,75	
— 5 %	99,10	99,10
— 5 ½ %	102,60	102,50
— 6 %	109,25	109,50
C. Local, 6 %	100	99,75
— 5 ½ %	94,25	94
Interprov. 5 %	95,50	96
— 6 %	102	103
C. Local 6 % 1932	107	
— 5 ½ 1932	111	110,75
Efec. Extranjeros		
E. argentino	101	
Marruecos	92	
Céd. argentinas	1,70	
— Costa Rica	320	
Acciones		
Banco C. Local	75	
España	596	593,50
Exterior	80	
Hipotecario	270	265
Central	89	
E. de Crédito	216	
H. Americano	181,50	
L. Quesada	200	200
Previsores 25	68	
— 50	68	
Río de la Plata	85	85
Guadalquivir	104,50	105
C. Electra A	165	165
— — B	160	
H. Española, C.	188	
f. c.	185	
f. p.	189,75	
Chade, A, B, C	438	
Idem, f. c.	440	
Idem, f. p.		
Mengemor	142,50	
Alberche o. f. c.	50,50	50
Idem, f. p.	51	
Sevillana	94,50	
U. E. Madrileña	113	113
Telefónicas, pref.	112	112
Idem, ordinarias	118,50	119,50
Rif, portador	308	300
Idem, f. c.	309	300
Idem, f. p.	327,50	
Idem, nominativas	287	
Duro Felguera	41	
Idem, f. c.	41	
Idem, f. p.	45	
Guindos	225	
— f. c.	226	220
Petróleos	141,50	141,50
Tabacos	239	240
C. Naval. blancas	24	
Unión y Fénix	600	600
Andaluces	12,25	
M. Z. A.	197	190,50
Idem, f. c.	197	
Idem, f. p.	199,50	193,25
Metro Madrid	126,75	126,75
Norte	258,50	252
Idem, f. c.	260	
Idem, f. p.	261,25	252,50
Madril. Tranvías.	106,50	105,75
Idem, f. c.	109	
Idem, f. p.	112	
El Aguila	341	
A. Hornos	85	85
Azucareras ordin.	38	
Idem, f. c.	38	
Idem, f. p.		
— Cédulas	100	
Españ. Petróleos.	25	24,75
Idem, f. c.	25	
Idem, f. p.	26,50	
Explosivos	630	618
Idem, f. c.	631	618
Idem, f. p.	633	618
Idem en alza	640	
Idem en baja		
Obligaciones		
Alberche, 1930	103,50	
Idem, 1931	102,50	102,80
Gas Madrid 6 %.	107	
— — 5 1/2 %.	105	
H. Española	99,50	
— serie D	96,25	
Chade 6 %	106,25	
— 5 1/ %	104	
Sevillana 10.ª	105	
R. Levante 1934	100,50	100,50
U. E. Madril. 5 %	100,75	
— 6 % 1923	107,50	107,75
Idem 1926 6 %	108	107,75
Idem 1930 6 %	108	
Idem 1934 6 %	108	
Telefónica 5 ½ %	102,70	
Rif A 6 %	102	
— B 6 %	102,50	
— C 6 %	102,25	
S. Ponferrada 6 %	83	
Norte, 1.ª	58,75	58
— 2.ª	56,25	
— 3.ª	60	
— 4.ª	60	
— 5.ª	61,75	
Alman.-Val. 3 %.	300,50	
Asturias, 3 % 1.ª	57,50	
— 2.ª	57,25	
— 3.ª	56,65	
Alsasua, 4,50 %	72,50	
Huesca-Canf., 4 %	66	
Especiales, 6 %	90	
Pamplona, 3 %	57,65	
Prioridad B, 3 %.	64,50	
Valencianas, 5,50.	88	87,50
Alicante 1.ª, 3 %.	251,25	248
5 % A (Ariza)	75,50	
4,50 % B	60,25	
4 % C	56,50	55,25
4 % D	58,50	
4,50 % E	63,50	63
5 % F	73	
6 % G	85,75	85,60
5,50 % H	78,75	
6 % I	83,75	
5 % J	72,50	
C. Real-Bad.	85,50	
Córd.-Sevilla	244	
Metro 5 % A	97,50	
Idem 5 % B	97	
Idem 5,50 % C	105,25	105,25
M. Tranvías 6 1/2.	106	
— — 5 1/2 %.	105	106
Azuc. sin estam.	73,75	73,75
— estam. 1912.	83,50	
— — 1931.	71,50	
Idem 5 ½ %	90,75	90,75
— int. pref.	58	54
E. de Petró, 6 %.	87,50	87,50
Asturiana, 1919	92,50	
— 1920	94	
— 1926	86	
— 1929	86	
Peñarroya, 6 %	84	84
MONEDAS		
Francos máximo	48,45	48,45
— mínimo	48,35	48,35
— suizos, máx.	239,75	239,75
— mínimo	239,50	239,50
Belgas, máximo	123,75	123,75
— mínimo	123,25	123,25
Liras, máximo	60,65	60,65
— mínimo	60,45	60,45
Libras, máximo	36,20	36,20
— mínimo	36,10	36,10
Dólares, máximo	7,34	7,33
— mínimo	7,32	7,31
Marcos oro, máx.	2,96	2,96
— mínimo.	2,94	2,94
Esc. port., máx.	33,20	33,20
— mínimo.	32,80	32,80
P. argent., máx.		
— mínimo.		
Florines, máximo.	4,98	4,99
— mínimo.	4,97	4,98
Cor. norue., máx.	1,82	1,82
— mínimo.	1,80	1,80
Checas, máximo.	30,90	30,90
— mínimo.	30,70	30,70
Danesas, máximo.	1,62	1,62
— mínimo.	1,60	1,60
— suecas, máx.	1,87	1,87
— — mínimo.	1,85	1,85

Comentarios de Bolsa

¿Qué pasa?

El horario de invierno se despide con una buena jornada, sobre todo en lo que respecta a los valores industriales.

¿Cuál fué la determinante de esta actitud del mercado? Todos aludían a la cuestión política. En efecto, la impresión dominante no era muy satisfactoria, y se hacían multitud de cábalas en torno a las consecuencias de esta situación.

La primera se refería al proyecto de los bonos ferroviarios. ¿Se aprobará o no se aprobará? Esta indecisión era—según algunos—la clave de toda la situación y la consecuencia principal que podía entrar en juego después de lo ocurrido. Los rumores de que las Compañías no podrían satisfacer el vencimiento de los cupones de primeros de julio, en el caso de que el proyecto no se aprobara, lo repetían en esta última jornada hasta los ordenanzas del guardarropa. De aquí que la impresión en el mercado fuera real.

El fin de mes

Claro es que también la gente aprovechó este motivo para llevar el agua a su molino.

Es natural y es lógico. Las obligaciones por el proyecto y las acciones por simpatía, el caso que el sector ferroviario estuvo en esta última sesión de junio de capa caída.

Insisten muchos en que la depresión ha sido producida por la fuerte posición del mercado catalán; creían algunos que una vez transcurrida la liquidación (los cambios reguladores se fijaron en Barcelona el jueves, penúltimo día del mes) la tensión disminuiría, ya que se abría un nuevo plazo de un mes para operar.

Sin embargo, la realidad ha sido otra y el momento ha sido aprovechado con toda rapidez.

Gente nueva

Uno de los males que padece el mercado es la carencia de gente nueva, de dinero fresco que acuda a los corros. En los meses anteriores pudo notarse la posibilidad de que esta coyuntura se produjera. Sin embargo, los primeros fuegos se apagaron pronto.

Ayer parecía que acudía también gente nueva al mercado. No era así. Los asiduos a los corros vieron asomar un diputado, y como los corros están sedientos de política empezaron a husmear.

Y no era nada, señor. Hacía diez y ocho años que no había pisado la Bolsa el nuevo visitante, y la visita fué rápida. A la vez que los timbres anunciaban el cierre de la sesión bursátil, sonaban también los timbres de apertura del Congreso y el deber llamaba a otro lado. Se lo agradecerían, sin duda, los tenedores de obligaciones ferroviarias que, entre tanto, se jugaban a pares o nones el cambio a que debían vender, si tenía que ser 248 a 247,50 en Alicantes primera hipoteca.

Horario veraniego

Aviso a los navegantes, porque todos los años suele ocurrir algo desagradable.

El lunes empieza en la Bolsa el horario de verano. La sesión empieza oficialmente a las diez y media para cerrar a las doce. Por lo tanto no hay bolsín de la mañana, ni en el llamado bolsín de Bolsa, ni el del Banco de España.

La liquidación se efectúa como de costumbre. Hasta ahora no se ha dicho nada, pero es de suponer que también la liquidación de fin de mes se celebrará a la misma hora que la sesión, el próximo martes, segundo día hábil del mes, como otros años se venía haciendo.

Notas ferroviarias

EL SEÑOR MARFIL TOMA POSESION DE SU CARGO

Como anunciamos hace unas semanas, don Mariano Marfil ha tomado posesión de su puesto de presidente del Consejo de M. Z. A. en la reunión que acaba de celebrar.

Le dió posesión del cargo don José Sainz, primer vicepresidente.

Los ferrocarriles ingleses

En Inglaterra la Cámara de los Comunes acaba de autorizar a los ferrocarriles, por iniciativa del Gobierno británico, para disponer de un capital de 35 millones de libras esterlinas, con su interés garantizado por el Estado, así como la amortización de los valores que se emitan. Esta suma la destina el Gobierno inglés solamente a mejorar los transportes de cercanías de Londres, ampliando la red del Metropolitano y electrificando algunas líneas de gran tráfico de viajeros.

Mr. Chamberlain, ministro de Hacienda, ha declarado que el plan de obras que se podrá realizar en cinco años mediante este empréstito se podría tomar como ejemplo típico de lo que el Gobierno inglés entiende que se debe hacer a favor no sólo de los transportes, sino también en la lucha contra el paro, facilitando trabajo a las industrias pesadas.

Recaudación de Andaluces

La recaudación de los Ferrocarriles Andaluces en la segunda decena de junio ha sido la siguiente:

	Pesetas
Del 11 al 20 junio 1935	1.186.376,10
Del 11 al 20 junio 1934	1.156.195,89
Diferencia en más	30.180,21
Del 1 enero al 20 junio 1935.	22.467.921,96
Del 1 enero al 20 junio 1934.	22.001.434,55
Diferencia en más	466.487,41

La Chade

La recaudación de la Chade en el mes de mayo ha sido la siguiente, en miles de pesos:

	1935	1934	Difrcia.
Ingresos brutos	9.297	9.078	+ 219
Idem id. 5 meses	42.072	40.030	— 2.033
Producción mayo, miles de kw.	97.488	94.015	+ 2.573
Producción 5 meses, miles de kw.	445.232	428.037	+17.195

Compañía Arrendataria de Tabacos

En la "Gaceta de Madrid" del día 28 de junio se publica un anuncio por el que se invita a la presentación de proposiciones, en la forma y condiciones que en el mismo se establece, para el suministro de puntas de París a la Compañía Arrendataria de Tabacos.

SI LAS PESTAÑAS SON NEGRAS parecen mayores y más bonitas; use el crece y tiñe pestañas BALSAMO ISABEL, de la Casa Intea; las fortalece y oscurece en seguida. Es inofensivo. En droguerías lo tienen. Si no lo encuentra, escriba a: Auristela, Apartado 82, Santander.

CONVALECENCIAS — REGIMEN REPOSO
ESPLENDIDO PANORAMA
Dirección: J. Gassis
Villa María Josefina. — MIRACRUZ
San Sebastián (GUIPUZCOA)

Cotizaciones de Barcelona

Acciones	Antr.	Día 28
Tranvías Bar. ord.		
"Metro"		
Ferroc. Orense		
Aguas Barna.	183,85	183,25
Cataluña de Gas.		
Chade, A, B, C	435	434
Hullera Española		40,50
Hispano Colonial	42,50	41,85
Crédito y Docks		
Asland, ordin.		
— prefer.	71,85	71,25
Cros		
Petrolitos		4,80
Hispano-Suiza		
Indus. Agrícolas		
Maquinista terres.		
Tabacos Filipinas		
Rif, portador	61,75	60,85
Alicante	39,90	38,60
Norte	52,20	50,60
Explosivos	126,25	124,25
Obligaciones		
Norte 3 % 1.ª	59,50	58,50
— — 2.ª	56	55,25
— — 3.ª	61,50	61
— — 4.ª	61	60,75
— — 5.ª	61,25	60
— esp. 6 %	89,75	90,50
Valen. 5 ½ %	87,50	87,25
Prior. Barna. 3 %		
Pamplona 3 %	57,75	57,25
Asturias 3 % 1.ª	55,75	55
— 2.ª	55,75	55,50
— 3.ª	55,50	55,50
Segovia 3 %		
— 4 %	60,75	
Córd.-Sevilla 3 %.	50	50
C. Real-Bad. 5 %		
Alsasua 4 ½ %.	74,50	71,75
H.-Canfranc 3 %.		
M. Z. A. 3 % 1.ª	53,35	52,50
— 2.ª	79,50	78
— — 3.ª	77,50	76
— Ariza 5 ½		
— E, 4 ½	62	61,25
— F, 5	72	71
— G, 6	85,50	
— H, 5 ½	77,50	76,50
Almansa 4		61,50
Trasatl. 6 % 1920		
— — 1922		
Chade 6 %		

	Antr.	Día 28
Naviera Nervión	420	420
Sota y Aznar	375	325
Altos Hornos	85	85,50
Babcock Wilcox	110	
Basconia	380	
Duro Felguera	40	
Euskalduna		
S. Mediterráneo	29	
Resinera	8,50	8,50
Explosivos	612,50	610
Norte	260	258
Alicante	200	198
Interior 4 %	73,10	

Cotizaciones de Paris

	Antr.	Día 28
Banque de Paris.	913	920
B. de l'Union	439	438
S. G. Electricité	1007	1009
Société Générale	1330	1350
Peñarroya	172	170
Riotinto	1186	1184
Wagon Lits	56	55
Et. Kuhlmann	559	561
E. et G. du Nord.	442	444
Senelle Maubeuge.	194	195
Suez Nouveaux	1218	1216
Nord	269	263
C. T. de Portugal.	2072	2072
Madrid	1249	125
Milán	355	155
Bruselas	744	745
Londres	15	15
Nueva York		

Cotizaciones de Zurich

	Antr.	Día 28
Chade serie A-B-C	907	905
Serie D	178	178
Serie E	177,50	178,50
Bonos nuevos	35,50	37
Acc. Sevillanas	190	190
Donau Save Adria.	34,25	34,25
Italo-Argentina	113	114
Elektrobank	372	377
Motor Columbus	171	171
I. G. Chemie	435	430
Brown Bovery	60	60

Cotizaciones de Londres

	Antr.	Día 28
Pesetas	35,98	35,95
Francos	74,54	74,48
Dólares	4,94	4,94
Libs. canadienses.	4,94	4,94
Belgas	29,24	29,19
Francos suizos	15,07	15,07
Liras	59,58	59,55
Marcos	12,22	12,22
Coronas suecas	19,39	19,39
— danesas	22,40	22,40
— noruegas.	19,90	19,90
Chnes. austríacos.	26,18	26,18
Coronas checas	117,75	117,75
Marc. finlandeses.		
Escudos port.	110,18	110,12
Dracmas		
Lei	482	482
Pesos argentinos.	18,75	18,75
— uruguayos.	19,50	19,50

Cotizaciones de Bilbao

Acciones	Antr.	Día 28
Banco de Bilbao.	1170	
B. Urquijo V	100	
B. Vizcaya A	1140	
F. c. La Robla		
Santander - Bilbao		
F. c. Vascongados	100	
Electra Viesgo	342	345
H. Española	188	188
H. Ibérica	741	743
U. E. Vizcaína		
Chades		
Setolazar, nom.	60	60
Rif, portador	310	308
Rif, nom.	287	285

Fuera del cuadro

Además de los valores incluídos en el cuadro, se han cotizado:

Ciudad Universitaria, 102; Cédulas Local, 5 por 100, lotes, 101,50; Guindos, fin próximo, 220; Mejoras de Valencia, 136; Duero, 108; Auxiliar Ferrocarriles, segunda, 92; Bonos Azucarera, 6 por 100, 94.

BOLSIN DE LA MAÑANA

Explosivos abren a 627, fin próximo, y quedan, con papel, a 625; Alicantes, 195 y 194,75, fin próximo; Rif, portador, 304 por 300, fin próximo.

Bolsín de última hora: Reaccionan los Explosivos al finalizar la jornada y se cotizan a 620, 621 y 622, quedando dinero al último cambio, con papel a 623. Los Nortes se demandan a 252 en firme, y a 254 en alza. Para Alicantes ponen dinero a 192, ofreciéndose a 193. Todo a fin julio. Cierre mejor dispuesto.

BOLSA DE BILBAO

BILBAO, 28.—Banco de Bilbao, 1.160; ídem nuevas, 700; Hidroeléctrica Española, 188; Electra de Viesgo, 345; Elect. de Bilbao, 92,50; Hidroeléctrica Ibérica, 743; Reunidas de Zaragoza, 167; Altos Hornos, 85.50; Constructora Naval, 25,50; Explosivos, 610.

COTIZACIONES DE BARCELONA

Bolsín de la mañana.—Nortes, 255,50; Alicantes, 194,50; Explosivos, 625; Rif, portador, 303,75; Chades, 434; Ford, 260; Colonial, 42,50.

Bolsín de cierre: Nortes, 252,50; Alicantes, 193; Explosivos, 622,50; Rif, 301,25; Chades, 434; Felgueras, 40,50.

BOLSA DE PARIS

Acciones: Banque de France, 10.205; Banque de Paris et Pays Bas, 913; Banque de l'Union Parisienne, 439; Crédit Lyonnais, 17.50; Comptoir d'Escompte, 923; Crédit Commercial de France, 564; Société Générale, 10.07; Société Générale d'Electricité, 13.30; Industrie Electrique, 324; Electricité de la Seine, 396; Energie Elect. du Littoral, 847; Energie Elect. du Nord-France, 565; Electricité de Paris, 800; Electricité et Gaz du Nord, 442; Electr. Loire et Centre, 296; Energie Industrielle, 131; P. L. M., 880; Midi, 729; Orléans, 864; Nord, 12.18; Wagons-Lits, 56; Peñarroya, 172; Río Tinto, 11.86; Asturienne des Mines, 68; The Lautare Nitrate Co., 20; Etablissements Kulhmann, 559; Suez Nouveaux, 19.420; Saint Gobain, 16.45; Portugaise de Tabac, 269; Royal Dutch, 19.050; De Beers, 408; Soie de Tubize, 86 3/4; Unión et Phènix Espagnol, 23.60; Force Motrice de la Truyère, 566; Empréstito Belga, 5 ½ % 1934, 925.

Fondos públicos: Rentes Françaises 3 % perpétuel, 79.25; ídem 4 % 1917, 80.75; ídem 4 % 1918, 80.80; ídem 5 % 1920, 106.50; ídem 4 % 1925, 95.10; ídem 4 ½ % 1932, A, 84.85; ídem 4 ½ % 1932, B, 83.40; Crédit Nat. Bonos 5 % 1919, 560; ídem 1920, 504; ídem 6 % 1923, 522; Rentes Emprunt Maroc 5 % 1918, 430.

Acciones españolas: Cie. Madrilène du Gaz, 51; Cie. de Lisboa Gaz, Electricité, 242; Tramways de Buenos Aires, 42; Tabacs du Portugal, 226; Cie. Tabac Filipinas, 37.05.

Obligaciones españolas: Nord Espagne 3 %, 595; ídem 5, 585; Saragosse 3 % 1 hypotheque, 545; Tánger a Fez, 5 ½ %, 397.

BOLSA DE BERLIN

(Cotizaciones del día 28)

Continental Gummiwerke	158 3/4
Chade Aktien A-C	292
Gesfürel Aktien	128 5/8
A. E. G. Aktien	47 1/8
Farben Aktien	149 7/8
Harpener Aktien	112
Deutsche Bank & Diskontoges	91
Dresdener Bank	91
Reichsbank Aktien	188 1/4
Hapag Aktien	34
Siemens und Halske	176 1/2
Siemens Schuckert	120 7/8
Rheinische Braunkohle	224
Bemberg	118 3/4
Elektr. Licht & Kraft	132
Berliner Kraft & Licht	140

BOLSA DE MILAN

Navig. Gen. (Rubattino), 120 1/2; S. N. I. A. Viscosa, 376; Miniere Montecatini, 182 1/4; F. I. A. T., 383; Adriática, 165 1/4; Edison, 776; Soc. Idro-Elettr. Pien (S. I. P.), 53 1/4; Elettrica Valdarno, 160; Terni, 235; 3 ½ % Conversione, 73.20; Banca d'Italia, 14.90.

BOLSA DE BRUSELAS

Chade A-B-C, 88.50; Sofina ordinario, 10,800; Barcelona Traction, 400; Brazilian Traction, 260; Banque de Bruxelles, 11.40; ídem Belgue pour l'Etranger, 375; Intertropical Comfina, 102; Priv. Unión Minière, 28.50; Gaz de Lisbonne, 472 1/2; Heliópolis, 15.50; Sidro privilegiée, 500; Sidro ordinario, 490; Asturienne des Mines, 135; Katanga Priv., 29.550; ídem ord., 30.050.

BOLSA DE LONDRES

Acciones: Chade, 10; Barcelona Traction, ord., 13; Brazilian Traction, 9; Hidro Electricas securities, ord., 3 1/2; Mexican Ligth and power, ord., 3; ídem ídem ídem, pref., 7; Sidro, ord., 3 1/4; Primitiva Gaz of Baires, 11 1/4; Electrical Musical Industries, 24 1/2; Sofina, 1 1/2.

Obligaciones: Empréstito de Guerra, 5 por 100, 106 1/4; Consolidado inglés, 2,50 por 100, 85 1/4; Argentina, 4 por 100, Precisión, 101 1/2; 5,50 por 100, Barcelona Traction, 63; United Kingdom and Argentine 1933 Convention Trust cert. C., 3 por 100, 82; Mexican Tramway, ord., 1/4; Whitehall Electric Investments, 25; Lautaro Nitrate, 7 por 100, pref., 5 3/4; Midland Bank, 90 3/4; Armstrong Whitworth, ord., 6; ídem id. id., 4 por 100, debent., 83; City of Lond. Elect. Ligth, ord., 36 3/8; ídem id. id., 6 por 100, pref., 31 1/2; Imperial Chemical, ord., 35 1/4; ídem id., deferent., 8 1/2; ídem id., 7 por 100, pref., 34; East Rand Consolidated, 16 5/8; ídem Prop Mines, 51 3/4; Consolidated Main Reef, 3 23/32; Crown Mines, 13 1/2.

BOLSA DE ZURICH

Madrid	41,875
París	20,215
Londres	15,065
Nueva York	3,0487
Berlín	123,15

BOLSA DE NUEVA YORK

(Cotizaciones del día 28)

General Motors	32 7/8
U. S. Steels	33 3/8
Electric Bond Co.	6 3/4
American Tel. & Tel.	124 3/4
Internat. Tel. & Tel.	10 1/4
General Electric	25 5/8
Pennsylvania Railroad	23
Canadian Pacific	10 1/4
Anaconda Copper	13 3/4
Madrid	13,75
París	6,635
Londres	4,9425
Milano	8,295
Zurich	32,82
Berlín	40,45
Amsterdam	68,27
Buenos Aires	26,50

BOLSA DE METALES DE LONDRES

(Cotizaciones del día 28)

Cobre disponible	29
A tres meses	29 3/8
Estaño disponible	229 15/16
A tres meses	221
Plomo disponible	13 3/4
A tres meses	13 13/16
Cinc disponible	14
A tres meses	14
Cobre electrolítico disponible.	32
A tres meses	33
Oro	141 1/2
Best Selected disponible	31 1/2
A tres meses	32 3/4
Plata disponible	31
A tres meses	31 1/4

CAMBIOS DE COMPENSACION

Los cambios para las compensaciones, con arreglo a las cuales han de hacerse las publicaciones de entrega y recogida de papel, son: Interior 4 por 100, 77,50; Exterior 4 por 100, 92 por 100; Amortizable 5 por 100, 1920, 97,75; 5 por 100, 1928, 95,90; 5 por 100, 1927, con impuestos, 95,60; Bonos oro, 247,25; Erlanger, 118 por 100; Villa de Madrid, 1929, 82 por 100; 1932, 97,50; 1931, 97,50; Banco Central, 89 por 100; Español de Crédito, 216 por 100; Internacional, 85 por 100; Guadalquivir, 105 por 100; Cooperativa Electra, A, 165 por 100; Electra, B, 165 por 100; Hidroeléctrica Española, 188 por 100; Chade, 438 por 100; "Mengemor", 142,50; Alberche, 50 por 100; Unión Eléctrica Madrileña, 113 por 100; Telefónica, preferentes, 111,975; Telefónica, ordinarias, 119,50; Rif, portador, 300,00; Felguera, 41 por 100; "Los Guindos, 225,00; Alicante, 190,50; Norte, 253,50; Tranvías, 105,75; Unión Alcoholera, 100 por 100; capital amortizado, 95,00; Altos Hornos, 85 por 100; Azucareras ordinarias, 38 por 100; beneficiarias, 100,00; Española de Petróleos, 24,75; Explosivos, 619 por 100; Papelera Española, 164 por 100; Obligaciones Riegos de Levante, 1934, 100,50; segunda, 102,50; Norte, primera serie, 58,75; Alicantes, primera hipoteca, 248,00; Córdoba a Sevilla, 244,00; Tranvías 5,50 por 100, 106 por 100; Azucareras no estampilladas, 73,75; estampilladas, 1931, 72 por 100; Azucarera 5,50 por 100, 90,75; Bonos, 94 por 100; Bonos, preferentes, 54,50; Río de la Plata, 85,00.

BALNEARIO DE LEDESMA. Gran Hotel. Reumatismo en todas sus formas: ciática, parálisis, escrofulismo, herpetismo, catarros. Coche estación Salamanca. Hay dos cocinas y dos comedores independientes para los que comen por su cuenta. Pidan billete ida y vuelta treinta días.

MOTORES "GUYOT"
Aceites pesados, desde 2 a 20 HP., verticales, cuatro tiempos, arranque instantáneo en frío. Sencillos. Económicos. Duraderos.
PRECIOS
2 HP. Ptas. 1.275 | 7/8 HP. Ptas. 2.050
4/5 " " 1.525 | 8/10 " " 2.225
6/7 " " 1.975 | 9/11 " " 2.925
GUILLERMO HERRERA PLAZA CANALEJAS, 6. MADRID

COLEGIO DE SAN IGNACIO
Incorporado al Instituto del Cardenal Cisneros. El 1.º de julio comenzarán las clases para los exámenes de septiembre y la preparación para el INGRESO EN LA UNIVERSIDAD. Costanilla de los Angeles, 5. Teléfono 24066.

¡¡¡¡PROPIETARIOS DE TODA ESPAÑA!!!!
¿POSEE USTED UN SOLAR O UN INMUEBLE?
En cualquier momento podrá efectuar su venta en un precio excepcional. Las mejores condiciones de pago y garantía con la máxima rapidez merced a la Sociedad,
F. O. C. U., S. A.
LA MAS SOLVENTE. LA DE MAYOR GARANTIA
Capital social 5.000.000 de pesetas.
Capital desembolsado 1.200.000 "
FOMENTO DE CONSTRUCCIONES URBANAS, S. A.
Plaza de Canalejas, 3. Tel. 12690. MADRID.

75.000 CASAS DE COMERCIO EN ESPAÑA USAN
KARDEX

Cada día que Vd. retrase la implantación de KARDEX, tiene pérdidas efectivas por falta de control
Rudy Meyer
Montera 28 MADRID
Teléfonos 21004-21005

Con el NUEVO LUX sólo se necesita AGUA FRÍA

Lo más rápido, fácil y seguro
Con el Nuevo Lux se puede lavar las prendas delicadas en cualquier rato perdido. No hay que esperar a que haya agua caliente; nada de preparativos complicados. El Nuevo Lux se disuelve *instantáneamente* en agua fría, formando abundante espuma que limpia perfectamente la ropa más delicada, las medias de seda y los objetos de lana. Y como el Lux no contiene ningún producto químico perjudicial, es completamente inofensivo y conserva las manos blancas y suaves. Pruebe Vd. a lavar con Lux en *agua fría*, hoy.
NUEVO LUX
PRECIOS REBAJADOS
PAQUETE GRANDE 1 Pta.
PAQUETE PEQUEÑO 0.50 „

Para lavar en agua fría exigir Lux con *esta* etiqueta
M-LX 463-045A S

CRONICA DE SOCIEDAD

En la capilla de San José, del palacio de los condes de Berbedel, en Valencia se celebró el miércoles, a las siete y media de la tarde, la boda de la bellísima hija mayor del conde, María del Carmen de Prat y Dupuy de Lome con el joven médico oculista don José Ramón Rodríguez-Roda.

La novia pertenece a una de las familias más antiguas de la nobleza española, cuyos títulos de vizcondado de Viota de Arba y baronías de Antillón y de Almolda datan de la primera mitad del siglo XV. La boda se celebró

María del Carmen de Prat y Dupuy de Lome

con arreglo al viejo ritual de nuestra nobleza. En el zaguán del palacio y en los rellanos de la escalera, criados con libreas blasonadas daban honor a los invitados, y la comitiva nupcial fué precedida hasta la capilla por criados con candelabros encendidos.

La señorita de Berbedel lucía elegante traje blanco de «crêpe satin» y velo de encajes, que recogían los hijos de los señores de Caturla, y daba el brazo a su padre, de frac y con la banda del Cuerpo de la Nobleza Catalana; el novio entró dando el brazo a su madre. doña María Rodríguez-Roda de Ramón.

Fueron padrinos: la condesa de Ripalda, marquesa de Campo Salinas, tía de la novia, y don Francisco Ramón Giner, padre del novio; bendijo la unión el canónigo-cura de San Esteban, don Pascual Llopis, y fueron testigos: por la novia, el barón de Almolda, el conde de Daya-Nueva, el marqués de Montortal, el conde de Vallesa de Mandor y don Máximo Caturla, y por el novio, don Francisco Ramón Rodríguez-Roda, don Patricio Rodríguez-Roda Aca, don Alfonso Casaus y don Francisco Poyales.

Asistieron a la boda los parientes más próximos de los contrayentes, que se reunieron a comer, con las personas que tomaban parte en el acto, en el comedor de gala del palacio.

A las diez de la noche se celebró el baile, que con motivo de la boda de su hija daba el conde de Berbedel. Asistieron a él, no sólo toda la nobleza valenciana, sino numerosas personas de la aristocracia de Madrid, Barcelona, etc., que habían sido invitadas.

Los salones del palacio lucían espléndida iluminación, admirándose valiosas colecciones de porcelanas de Alcora y Retiro, pinturas de Ribera y Juan de Juanes, retratos, armaduras, espejos; en fin, el recuerdo artístico de tantos siglos de nobleza, vinculados a una sola familia.

En el comedor se sirvió una espléndida cena fría y hubo, además, un «bar». Los recién casados han salido en viaje de bodas para la finca que en Burriana posee el barón de Antillón y luego marcharán al extranjero.

—También el miércoles se celebró en la capilla de la residencia de los señores de Milá y Camps (don Pedro), la boda de su bella sobrina Madrona Estruch Milá, hija de los señores de Estruch (don José Oriol), de la casa condal de Montseny, con el teniente de Infantería don Pedro Rivero Angulo, de aristocrática familia jerezana.

La novia vestía elegante traje blanco de «piel de ángel» y velo de tul. Bendijo la unión el Obispo de la diócesis, doctor Irurita, quien pronunció una elocuente plática, y fueron padrinos el padre de ella y doña María Angulo de Rivero, madre del novio.

Testigos fueron: por la novia, don Pedro Milá y Camps, don Antonio Estruch Malet y don Jorge Garí Gimeno, y por el contrayente, don Rafael Bernabéu, don Enrique Martí Carretó y don Ricardo González-Byas. Los invitados fueron obsequiados con un almuerzo en la misma residencia, y los recién casados han marchado en viaje de bodas para Baleares.

—Ayer por la tarde el coronel de Ingenieros don Miguel Enrile y su sobrina Carmela Enrile pidieron para su sobrino y hermano, respectivamente, don Agustín Enrile y Ruiz de Alcalá,

Pilar Corsini Marquina

marqués de Casa Enrile, a doña Dolores Marquina, viuda de Corsini, la mano de su bella hija Pilar.

La boda se celebrará en el próximo octubre.

—En la parroquia del Salvador y San Nicolás se ha celebrado la boda de la bella señorita Chelo Guarner Llopis con el teniente de Infantería don José Luis Gastón de Iriarte y Sanchiz.

La novia vestía traje blanco, cuya cola recogían las niñas Merceditas Moreno y Merceditas Gastón de Iriarte, y eran damas de honor las bellas señoritas Isabelita Brines, Carmen del Moral y Maruja Ruiz. Bendijo la unión monseñor Calabuig, Prelado pontificio y ex vocal de la Rota, quien pronunció sentida plática.

Padrinos fueron doña Dolores Llopis de Guarnes, madre de la novia, y don José Antonio Gastón de Iriarte y Sanchiz, hermano del novio, y testigos: por ella, don José Villaplana, don Francisco de Soto, don José de Luque, don Jesús Moriones y don Juan Ruiflores, y por el novio, don Miguel Moya, don Antonio Prieto, don Melchor Gastón de Iriarte y los doctores don Antonio Moya y don Julio Angulo.

=Acaban de hacer su presentación en sociedad las bellas señoritas María

María Pilar García-Escudero y Torroba

María Julia García-Escudero y Torroba

del Pilar y María Julia García Escudero y Torroba, hijas de los condes de Budarán.

Las nuevas «mujercitas» son hijas del ingeniero don Pío García-Escudero y Fernández-Urrutia, poseedor del título, y de doña Emma Torroba, y son sus hermanos: Pío, Felipe, José Ignacio, Concha, Javier y Antonia.

Para celebrar su «entrada en el mundo» obsequiaron con una fiesta, en la residencia de los condes, a un grupo de sus amistades de juventud.

=En San Sebastián, la bella señora del capitán de corbeta don Javier Mendizábal y Gortázar, hijo de la condesa viuda de Peñaflorida, nacida Sofía Arana y Churruca, ha dado a luz felizmente a un robusto varón.

—Como ya anunciamos, mañana domingo se celebrará en el Club de Campo, y en honor de don Alvaro Aguilar, una verbena con organillos, puestos de churros, tiros al blanco, pim-pam-pum, columpios, etc.

Habrá música de baile y se servirá una cena fría a media noche. Los socios e invitados deberán reservar sus tarjetas antes de las doce de mañana y asistir con traje de etiqueta. Las señoras y señoritas deberán asistir con mantón de Manila y peineta.

Viajeros

Se han trasladado: de Jerez a Comillas, la duquesa viuda de Almodóvar del Río y su hijo; a Gondomar, el conde de Gondomar; a Lugueros, don Ildefonso Fierro; a San Sebastián, la Embajada de Bélgica y los señores de Zulueta (don Luis); a Venta del Moro, doña Mercedes González; a Irún, don Enrique Martínez; a Pamplona, don Delfín Lasheras; a Lorca, don Fabio Carreño; a Potes, don Juan José Guerra; a Jove, don Juan José Suárez; a Cabezón de la Sal, doña Olimpia Gutiérrez; a Tarragona, don Antonio Gómez; a Nieva, don Ismael Vega; a Molinos de Duero, don Pedro Arribas; a Salduero, don Pedro Pablo; a Bonanova, don José Bonilla; a Sobremazas, don Fernando López Ceballos; a Cudillero, don Gaspar Vizoso; a El Escorial, don Antonio Mayandía, don Lorenzo Fernández, doña Elvira Herreros y don Luis Morales; a Barco Avila, doña Laura del Valle; a Figueira da Foz, don Joaquín Plaza; a Sigüenza, don Alfonso Alvarado; a El Pardo, don Jacobo Aguilar; a Cercedilla, la señora viuda de Pérez Soto y la señora viuda de Navarrete; a Pozuelo, don Agustín Márquez; a Guadarrama, don Julián Dellmáns; a Navalperal de Pinares, don Saturnino Arenilla; a Torrelodones, doña Susana Bailly-Bailliere; a San Ildefonso, don Manuel Ferrer; a Avila, la señora de Orozco.

Necrológicas

Por el alma de la excelentísima señora doña María Cristina Muñoz y Bernaldo de Quirós, marquesa de Somió y de Toca, y de su hijo don José María Sánchez de Toca y Muñoz; y de la señora doña Francisca de Estrada y Guerrero, viuda de González Solís, fallecida el 30 de junio de 1933, se aplicarán sufragios en varios puntos.

SANTORAL Y CULTOS

DIA 29. Sábado.—El Purísimo Corazón de María. Santos Pedro y Pablo, apóstoles; Marcelo, Anastasio, mártires; Siro, Casio, Obispos; Benita.

La misa y oficio divino son de Santos Pedro y Pablo, con rito doble de primera clase, con octava y color encarnado.

Adoración Nocturna.—San Pedro y San Pablo.

Ave María.—A las 11 y a las 12, misa, rosario y comida a 40 mujeres pobres, costeada por la fundación perpetua de la señorita María Luisa Sáinz y Ortiz de Urbina, y señores Hijos de don Dionisio Just. Por la tarde, a las 7, Regina Coeli solemne y reparto de pan a 40 pobres.

Corte de María.—De Montserrat, Calatravas; de la Cabeza, San Ginés de la Correa, oratorio del Espíritu Santo.

Cuarenta Horas.—Parroquia de San Pedro el Real.

Santa Iglesia Catedral.—A las 10, misa conventual, con sermón por el P. Tortosa. Comienza la novena al Purísimo Corazón de María. Todos los días, a las 8 de la mañana, misa de comunión general, y por la tarde, a las 6,30, exposición, rosario, sermón por el P. Julio Esteras y Palacio, C. M. F.; ejercicio de la novena y reserva y salve.

Parroquia de San José.—A las 10, misa solemne al Purísimo Corazón de María.

Parroquia de Santa Bárbara.—A las 8, misa de comunión general de las Hijas de María.

Parroquia de Santa María de la Almudena.—Empieza la novena que la Congregación de Nuestra Señora de la Flor de Lis dedica a su Titular. Todos los días, a las 6,30 de la tarde, exposición, rosario, sermón por el doctor don Diego Tortosa, ejercicios de la novena, reserva y salve.

Parroquia de Santiago.—A las 9, misa solemne.

Basílica Pontificia.—A las 10, misa solemne, en la que oficiará monseñor Tito Crespi, auditor de la Nunciatura Apostólica. El sermón estará a cargo del P. Casto Calvo, redentorista.

Basílica de la Milagrosa.—A las 8 de la mañana, misa y ejercicio sabatino. A las 7 de la tarde, Vía Crucis, exposición y ejercicio sabatino.

Iglesia de la Encarnación.—A las 9.30, misa cantada, con sermón por el capellán del Patronato, don José Valdés.

Iglesia de San Pedro (filial del Buen Suceso).—A las 10, misa solemne con panegírico. Termina el triduo al Santísimo Cristo de la Esperanza; por la mañana, a las 8, misa de comunión general, y a las 7, exposición, rosario, sermón por el doctor don Rafael María Sardá, reserva y motetes.

Carmelitas Maravillas (Príncipe Vergara, 23).—A las 6, exposición, rosario, reserva y salve cantada.

Oratorio del Olivar.—A las 9, misa solemne con exposición para la Cofradía del Sagrado Corazón.

PP. Salesianos (Francos Rodríguez). A las 7 de la tarde termina el triduo al Sagrado Corazón, con sermón por el padre Villanova, salesiano.

Santuario del Corazón de María.—A las 8, misa de comunión general para los archicofrades del Corazón de María.

Santuario del Perpetuo Socorro. —A las 6,30 de la tarde, función en honor de la Virgen, con plática y salve a Nuestra Señora del Perpetuo Socorro.

(Continúan las novenas y triduos anunciados en días anteriores y en igual forma.)

LA FIESTA DE SAN PEDRO EN LA BASILICA PONTIFICIA

Como en días anteriores, en dicha Basílica se celebrará con toda solemnidad la fiesta del Apóstol San Pedro. A las 10 de la mañana habrá misa solemne, en la que oficiará monseñor Tito Crespi, auditor de la Nunciatura Apostólica. El sermón estará a cargo del R. P. Casto Calvo, redentorista.

EN LAS ESCUELAS PIAS DE SAN ANTON

Con extraordinaria brillantez se ha celebrado la inauguración del nuevo oratorio para alumnos externos en el Colegio de San Antón, que dirigen los Padres Escolapios. Bendijo el nuevo templo el P. Gerardo Guadalupe, que ofició en la misa de comunión general. Después, en la misa cantada, ofició el padre provincial Clemente Martínez, al que asistían los padres Jesús de Pereda y Alfonso García, antiguos alumnos del Colegio de San Antón. El panegírico corrió a cargo del P. Miguel Millán, escolapio, y también antiguo alumno del citado colegio. A la fiesta asistieron, además de todos los alumnos de las clases de externos y del colegio, numerosos ex alumnos que, con los niños, se acercaron a la Sagrada Mesa.

* * *

(Este periódico se publica con censura eclesiástica.)

Servicios prestados por la Guardia civil

Durante el pasado mes de mayo las fuerzas de la Guardia civil han prestado los siguientes servicios:

Detenidos por diferentes delitos, 3.638; captura de requisitoriados, 420; delincuentes aprehendidos por daños en los montes y frutos, 918; por pastoreo abusivo del ganado, 731. Total de detenidos, 5.707. Denuncias por infracción a la ley de Caza, 650; a la ley de Pesca Fluvial, 92; en carreteras y carruajes, 3.223; de armas, 3.843; en los montes y roturaciones, 1.101; pastoreo abusivo del ganado, 2.512; daños en las vías pecuarias, 15. Total de denuncias, 11.436. Total de cabezas de ganado denunciadas por pastoreo abusivo, 78.178; de caballerías rescatadas procedentes de robos y hurtos, 242; contrabandos aprehendidos, 201; escopetas recogidas, 336; armas cortas de fuego recogidas, 182; armas blancas prohibidas y recogidas, 120. Total de armas recogidas, 638. Auxilios prestados en incendios ocurridos, 107; servicios humanitarios prestados a heridos y en inundaciones, 15. Total de servicios humanitarios, 122.

Radiotelefonía

MADRID, Unión Radio (E. A. J. 7, 274 metros).—8: "La Palabra".—9: Cotizaciones de Bolsa. Gacetillas. Calendario astronómico. Santoral.—13: Campanadas. Boletín meteorológico. "El "cock-tail" del día". Música variada.—13,30: "En la época de Rococó", "Vals de las flores".—14: Cambios de moneda. Música variada. — 14,30: "Fédora". "Sadko", "Serenata francesa".—15: "La Palabra". Música variada.—15,30: Noticias de última hora.—17: Campanadas. Música ligera.—17,30: "Guía del viajero". Música ligera.—18: Cursillo del Seguro en España.—18,30: Cotizaciones. "La Palabra".—19: España a través de su música popular.—20,15: "La Palabra".—21: Charlas divulgadoras sobre legislación social.—21,30: "El sueño de una noche de verano".—22: "Regrets", "Cielo de España", "Evocación hawaiana", "Guitarra mía". "Unos bellos ojos", "Canzonetta", "Deja que llore, madre", "Santa", "Labios rojos". "La bien ganada". "Ultimo amor". Información deportiva y cinematográfica. Música de baile.—23,45: "La Palabra".—24: Campanadas.

Radio España (E. A. J. 7, 410,4 metros).—Sintonía. "Bombas en Montecarlo", "La célebre pavana", "Chaparrita cuerpo de uva", "Los pinos de Roma", "Carmen", "Coplas de mi tierra", "Sobremesa", "La tempestad". Noticias.—17,30: Sintonía. Concierto sinfónico. Conferencia sobre el Evangelio del domingo por el P. Valeriano Hurtado Soria. Noticias. Música de baile.—22: Sintonía. "Lysistrata", "El carro del Sol". Canciones. "Escenas rústicas", "Largo", "Payasos", "Romanza sin palabras", "Czardas". — 23,30: Música de baile.—23,45: Noticias.—24: Cierre.

Bicarbonato Torres Muñoz

†

LA EXCMA. SEÑORA

DOÑA MARIA CRISTINA MUÑOZ Y BERNALDO DE QUIROS

Marquesa de Somió y de Toca

Falleció el día 30 de junio de 1921

Y SU HIJO

DON JOSE MARIA SANCHEZ DE TOCA Y MUÑOZ

el 12 de septiembre de 1927

R. I. P.

Su viudo y padre, respectivamente, el excelentísimo señor marqués de Toca; hijos y hermanos, hijas políticas y hermanos políticos, primos y demás parientes

RUEGAN a sus amigos se sirvan encomendarles a Dios.

Todas las misas que se celebren el día 30 del corriente en la cripta de Santa María de la Almudena, el día 2 de julio en la iglesia pontificia de San Miguel (calle del Sacramento, Padres Redentoristas) y el día 3 en la del Corpus Christi (Carboneras), serán aplicadas por su eterno descanso.

Hay concedidas indulgencias por varios señores Prelados en la forma acostumbrada.

(A 7)

Oficinas de Publicidad, R. Cortés, Valverde, 8, 1.º. Teléfono 10905

†

II ANIVERSARIO

Rogad a Dios en caridad por el alma de

LA SEÑORA

Doña Francisca de Estrada Guerrero

Primera María de Villar del Olmo, de las Conferencias de San Vicente de Paúl, etc.

VIUDA QUE FUE DEL SEÑOR

DON ROBERTO GONZALEZ SOLIS

QUE FALLECIO EN MADRID EL DIA 30 DE JUNIO DE 1933

HABIENDO RECIBIDO LOS SANTOS SACRAMENTOS Y LA BENDICION DE SU SANTIDAD

R. I. P.

Sus hijos, don Roberto, don Manuel y doña María Teresa

RUEGAN a sus parientes y amigos se sirvan oír algunas de las misas que se dicen por el eterno descanso de su alma.

El día 1 de julio se dirán en Sevilla, a las once de la mañana, solemne misa de réquiem en la iglesia parroquial de Santa Cruz, así como todas las que se digan en dicha iglesia; todas las que se celebren en el Asilo del Niño Jesús de Praga (Quevedo, 10), todas las que se digan en San Buenaventura; en Madrid en la parroquia de Santa Bárbara, en la Capilla Expiatoria (Guillermo Rolland, 3), así como la que se diga en la iglesia parroquial de Villar del Olmo.

(A 7)

Oficinas de Publicidad: R. CORTES.—Valverde, 8. Teléfono 10905

ANUNCIOS POR PALABRAS

Hasta ocho palabras .... 0,80 ptas
Cada palabra más .... 0,10 "
Más 0,10 ptas. por inserción en concepto de timbre

ESTOS ANUNCIOS SE RECIBEN EN:

Agencia Alas, Alcalá, 12.
Agencia La Prensa, Carmen, 16.
Agencia Ekos, Postas, 23.
Agencia Laguno, Preciados, 58.
Agencia Rex, Pi y Margall, 7.
Agencia Corona, Fuencarral, 63 moderno.
Agencia Publicitas, Av. Pi y Margall, 9.
Agencia Prado, Montera, 15.
Señores Hijos de Valeriano Pérez, Pl. Progreso, número 9.
Agencia Los Tiroleses, Peligros, 2.
Publicidad Alor, Carmen, 36.
Publicidad Domínguez, P. Matute, 10.
Agencia Reyes, Preciados, 27 (Plaza Callao).
Sociedad Alfa Limitada, Montera, número 32, Madrid.
Agencia E. Cortés, Valverde, 8, 1.º

ABOGADOS

SEÑOR Cardenal, abogado. Cervantes, 19. Consulta: tres-siete. (5)

AGENCIAS

DETECTIVES, vigilancias reservadísimas, investigaciones familiares garantizadas, divorcios. Instituto Internacional (fundado 1918). Preciados, 50 principal. (18)

ACUCHILLADO y encerado, 0,70 metro cuadrado. Teléfono 36991. (8)

PATENTES, marcas, nombres comerciales. Osuna Compañía. Hortaleza, 38. Teléfono 24833. (4)

DETECTIVE. Vigilancias, informaciones reservadísimas. Madrid provincias; precios incompatibles. "Centromeño". Príncipe, 14, principal, 15816. (8)

GESTIONES, documentos, expedientes, cobra créditos, administra fincas. Tirso Benito, Abogado Gestor administrativo colegiado. Montera, 26. (18)

DETECTIVES particulares, informaciones reservadas. Seriedad. Leganitos, 33, entresuelo derecha. 27381. (5)

AGUAS MINERALES

SERVIMOS domicilio toda clase aguas minerales. Cruz, 30. Teléfono 13279. (T)

ALMONEDAS

MUEBLES Gamo. Los mejores y más baratos. San Mateo, 3. Barquillo, 27. (18)

VALE 10 % descuento en todas las ventas. Grandiosa liquidación de alcobas comedores, despachos, tresillos, camas, muebles en general; precios reducidísimos, por reforma. Flor Baja, 3. (5)

LUNA, 13. Alcobas comedores, camas doradas, plateadas; infinidad de muebles, precios baratísimos. Luna, 13. (5)

CAMA, colchón, almohada, 50 pesetas. Luna, 13. (5)

LIQUIDACION. Salón dorado, comedor estilo español, mesa consejo. Leganitos, 17. (20)

MARCHA diplomático, toda casa; hay salón dorado y jarrones; últimos días. Niceto Alcalá Zamora, 48, bajo izquierda. (2)

FORMIDABLE liquidación de muebles y camas doradas. Atocha, 20. (3)

MUEBLES, los mejores, los más baratos de mayor duración. Tenemos e as normas de siempre; hoy con más motivo, por reformas. Flor Baja, 3. (5)

ALCOBA matrimonio nueva y sala caoba vendo. Sagasta, 4, principal. (3)

NOVIOS. Casa completa: alcoba, comedor y recibimiento, 550, 850 y 1.200. Fernández de los Ríos, 31. Garrido. (T)

BUENOS muebles arte, regio despacho, porcelanas, bronces, arañas, cuadros, otros. San Roque, 4. (2)

MUEBLES, camas, precios sensacionales. Luna, 22, portada naranja. (8)

CASA completa, 500 pesetas; turcas, 14; mesitas, 10. Puente, Pelayo, 31. (T)

POR ausencia vendemos rápidamente todos muebles, dos pisos, pensión. Arenal, 15, primero izquierda. (T)

ALMONEDA, muebles modernos, baratísimos. Calle Recoletos, 20, principal. (T)

ANTIGÜEDADES

PORCELANAS, miniaturas abanicos, bibliotecas. Vindel. Plaza Cortes, 10. (21)

OBJETOS arte, plata antigua. Pedro López. Pez, 15. Prado, 3. Madrid. Alameda, 25. San Sebastián. (21)

ALQUILERES

PISOS garantizados. Listas, 2 pesetas. Postas, 23, entresuelo. (V)

TIENDAS, 70 pesetas, con vivienda, 150; taller con ídem, 80; naves, 60. Embajadores, 104. (2)

AVENIDA Plaza Toros, 11, cuarto, todo confort. (18)

LOMBIA, 12. Espacioso exterior, baño, gas, 150. (18)

GOYA, 80. Casa nueva. Cuartos todo confort. (18)

ALQUILANSE pisos todo confort. General Arrando, 21. (T)

PISOS. Listas, 2 pesetas. Centro Alquileres. Príncipe, 1; Preciados, 10.

SAN SEBASTIAN, ofrecemos mejores pisos, villas. Internacional. Bengoechea, 3 (Madrid, Príncipe, 1.) (5)

TIENDA, vivienda, alquilase barata. Núñez Balboa, 92, al lado Diego León. (T)

PISOS desalquilados, muchísimos, diariamente, todos precios. Príncipe, 4, principal. (3)

ALQUILO pisos sin estrenar, entre hoteles, 225 pesetas, casa esquina, calefacción central, pocos vecinos. "Metro", tranvía, autobús. Padilla, 74. (2)

EXTERIORES, 70-80 pesetas. Embajadores, 104; Ercilla, 19. (2)

COLINDANDO Retiro, espléndido exterior, todas comodidades, 275. Lope Rueda, 28 antiguo (esquina Menorca). (2)

ALQUILASE hermosa finca Chamberí, recreo y producto, muchísimo arbolado. Apartado 3061. (3)

TIENDA, tiene cocina, 20 duros. Murillo, 5 (junto mercado Olavide). (2)

VERANEO Los Molinos. Hoteles, pisos amueblados, de 3.000 a 650 pesetas, baño, termo. Razón: Almirante, 3. (16)

SE alquila piso amueblado, confortable, muy céntrico, inmejorables condiciones. Razón: Teléfono 23623. (7)

CASA modernísima, sana, amplia, confortable, 62 duros. Modesto Lafuente, 78, frente Parque Artillería. (3)

ATICO, entresuelo, todo confort, cinco habitables, 38 duros. General Arrando, 16. (3)

TIENDAS modernas con vivienda y sótanos. Avenida Pablo Iglesias, 15. (T)

LOCALES industriales, almacenes, 200 a 600 pesetas. Irlanda, 15, Puente Toledo. (3)

CASA nueva, Porlier, esquina Hermosilla: cuartos calefacción, tiendas. (3)

ELEGANTE piso amueblado, espléndido jardín, alquilase Parque Metropolitano. Granja, 5. (2)

ALQUILASE ático con terraza, todo confort. Zurbarán, 15. (7)

EXTERIOR, 7 grandes habitaciones, 125. Ronda Atocha, 37. (7)

GRAN local, garage o industria, 500 pesetas. Máiquez, esquina Ibiza. (8)

MOLINOS (Los), hotel confortable, garage, extenso jardín, situación inmejorable. Teléfono 51780. (3)

MENDIZABAL, 76. Casa lujo, exteriores, siete habitaciones, baño precioso, cocina esmaltada, calefacción central, ascensor, montacargas, 55 duros. (6)

EXTERIOR, miradores, 28 duros. Murillo, 5 (junto mercado Olavide) (2)

MENDIZABAL, 85, exteriores cinco habitaciones, baño, calefacción central, teléfono, ascensor, 31 duros. (6)

VERANEANTES: Mudanzas, traslados, mobiliarios, capitonés, garantía. "La Amuebladora". Buen Suceso, 5. Teléfono 31014. (5)

ALQUILO hotel Colonia Robledo Chavela. Razón: Plaza Angel, 12, sastrería. (V)

ALQUILO pisito amueblado, confortable, económico, fresquísimo. Alcalá, 183. (T)

ALQUILASE hotel amueblado en Villaverde. Razón: Bola, 5. (16)

AMUEBLADO, orientación Norte, casa confort, económica. General Porlier, 15, tercero centro derecha. (16)

TIENDAS espaciosas, sótanos, casa nueva, confort, 75-125 pesetas. Blasco Garay, 20. (8)

INFORMACION gratuita pisos desalquilados, "El Centro". Mudanzas, guardamuebles, traslados provincias. Menéndez Pelayo, 3; San Bernardo, 95; Goya, 56. (21)

TIENDAS para cafés, boticas, fruterías, bodegas, pastelerías; naves grandes para guardamuebles. 30928. (18)

CASTROURDIALES. Piso verano. Lagasca, 13. 3 a 5. (T)

CUARTO espacioso, exterior, calefacción central, baño, gas, ascensor, teléfono. Bravo Murillo, 25. (T)

CUARTO ocho habitaciones grandes, con sol, todo confort, con, sin. Garage, Zurbano, 53. (T)

HOTEL Parque Metropolitano. Informarán: Tudescos, 9, primero. Señor Acebal; de 10 a 12. Teléfono 24836. (T)

EXTERIOR, ocho amplias habitables, Mediodía, confort. Ayala, 61. (11)

ALQUILASE económicas habitaciones. Miguel Moya, 6, primero derecha. (5)

ALQUILO hoteles en Villalba. Adolfo Urosa. Teléfono 88. (3)

BONITOS cuartos con baño. Olivar, 4, esquina Magdalena. (7)

OFICINAS cedo parte, situadas piso bajo, "Metro" Opera, teléfono, confort. Apartado 20. (2)

EXTERIORES modernos, 175, 190 y 225; baño, calefacción, ascensor. Doctor Castelo, 14, y Lope Rueda, 26 y 28. (4)

CERCEDILLA, hoteles amueblados por meses o temporada. Razón: Galileo, 16. (3)

EXTERIOR confort, siete habitables. Moya, 6 (plaza Callao). (2)

AMPLIAS habitaciones entre Sol-Callao para clases, despachos. Pensión desde 5 pesetas. Teléfono 27527. (3)

CALLE Vallehermoso, 84. Cinco habitables, baño, mirador, 25 duros. Interior, 13. (2)

ALQUILASE pisito amueblado, baño, calefacción. Teléfono 74924. (2)

CEDERIA tres habitaciones bien amuebladas, con derecho cocina, a personas distinguidas, cuarto cerca Sol, con calefacción, teléfono, baño, 185 pesetas mensuales. Escribid: Alvarez, Prensa. Carmen, 16. (2)

LOS Molinos, hotel amueblado. Teléfono 49939. Cuatro a seis tarde. (2)

PRECIOSO cuarto, 38 duros. Santa Engracia, 74, ascensor. (2)

HOTEL Galapagar, amueblado; agua, baño, 1.500-1.000. Conde Xiquena, 15. Teléfono 36370. (3)

TORRELODONES. Alquilase finca "Castilla", confortable, garage, campo. Plaza Santa Ana, 10, librería. 23955. (3)

MAGNIFICO ático, cinco habitaciones, todas comodidades, terraza, 45 duros. Larra, 3. (3)

NAVAS del Marqués. Colonia Estación. Pensión, 9 pesetas. (11)

ALQUILASE buena casa con jardín, 550 temporada, cerca Madrid. Teléfono 33618. (V)

ALQUILASE piso confort, 160 pesetas. Zurbano, 50. (T)

MAGNIFICO exterior, Mediodía, amplias habitaciones, dos escaleras. Todo confort. Caracas, 19. (V)

PAGARE 2.200 año o 1.000 temporada por hotel, 7 u 8 habitaciones, en Chamartín o Ciudad Lineal. Teléfono 55551. (4)

EXTERIOR, amplio. Dos Hermanas, 9, junto teatro Pavón. (A)

EXTERIOR, confort, barato. Arango, 4, junto mercado Olavide. (A)

AMUEBLADO, confort, 150 pesetas. Razón: Teléfono 23035. (A)

MAGNIFICO piso, quinientas cincuenta pesetas, Plaza Matute, 11. (T)

HERMOSO entresuelo, oficinas, particular, cincuenta duros. Barbieri, 3. (T)

ESPACIOSO piso, treinta y cinco duros. Pelayo, 53. (T)

ALQUILO locales industriales, almacenes, próximo estaciones, espléndidas luces. Acacias, 4. (8)

VERANEO playa Suances. Hoteles y pisos amueblados. Razón: Velázquez, 20 (lechería). (T)

CASA nueva, todo confort, cuartos espléndidos, 125, 165, 190 pesetas. Blasco Garay, 20. (8)

EXTERIOR confort, siete habitables. Moya, 6 (plaza Callao). (2)

AUTOMOVILES

¡AUTOMOVILISTAS! Neumáticos seminuevos. Los más baratos. Santa Feliciana, 10. Teléfono 36237. (21)

NEUMATICOS y radio. Para comprar barato, Casa Ardid. Génova, 4. Envíos provincias. (V)

ENSEÑAMOS conducir automóviles, 49 pesetas. Niceto Alcalá Zamora, 56. (2)

ADLER, vea nuevos modelos en Ata. Goya, 24. (9)

ALQUILER automóviles 1935, 2 pesetas hora. Viajes, 0,25 kilómetro; servicio permanente. Doctor Castelo, 20. Teléfono 60006. (7)

NEUMATICOS Goodyear. Seguridad absoluta. Rendimiento máximo. Distribución: Núñez Balboa, 40, Madrid. Teléfono 57198 (9)

GARAGE independiente, dos camionetas 100 pesetas. Embajadores, 104. (2)

CARNET. Garantizo, conducir camiones, automóviles, motocicletas. Código, mecánica, 100 pesetas. Marqués Zafra, 18. (5)

AUTOMOVILES nuevos. Alquiler, 2 pesetas hora. Servicio permanente. Torrijos, 20. Teléfono 61261. (7)

PARA viajes carretera, automóviles nuevos, siete plazas. Chófer, radio, 40 céntimos kilómetro. Equipajes gratis. Oropesa Hermanos. Divino Pastor, 22. Teléfono 20218. (V)

GRANDES ocasiones: Chrysler Buick. Singer, Opel, Ford, modelos 29, 30, 33; otros. Serrano 55. (T)

CITROEN cabriolet, 5 caballos, toda prueba. Sandoval, 2. (3)

ACADEMIA Americana. Conducción automóviles, motocicletas, mecánica, reglamento. General Pardiñas, 89. (5)

RECAUCHUTADOS Badals por integrales, únicos garantizados, máximo resultado. Cubiertas, cámaras ocasión. Madrazo, 9. (18)

VENDESE, magníficas condiciones, espléndido coche Delage, nuevo, todo lujo. Alcalá Zamora, 58, portería. (2)

ENSEÑANZA automóviles nuevos. Lecciones especiales para señoritas. Santa Engracia, 6. (3)

HILLMAN y Humber, famosas marcas inglesas, 9, 12, 16, 20 caballos; exclusiva Mariano Sancho. Fernando Santo, 24. Recambios. Estación servicio. (3)

COMPRO automóviles, preferible pocos caballos; traigan coche para demostración. Chinchilla, 4, tercero izquierda. Señor Otegui. (3)

COCHE europeo, conducción. Altamirano, 21, garage. (16)

AUTOMOVILISTAS: "Toalla Purmaan" sólo vale 3,90 y dura mucho tiempo. Venta: Vaisa. Agencia Ford. San Bernardo, 118. (18)

URGE vender camioneta-furgón Citroën 10 caballos, cualquier precio. Toda prueba. Norte, 19. Colonia Rosales. Chamartín. (T)

¿QUIERE vender su automóvil sin intervención corredores? Llévelo a Montserrat, 4, Garage. Estancia gratuita, garantizo valor automóvil en metálico. (3)

PARTICULAR vendo Amilcar Furgón, 8 HP., baratísimo. Teléfono 12790. (4)

VENDO Rolls Royce, 20 HP., perfecto estado, conducción interior, propio para turismo. Caracas, 10; de 10 a 12 y de 3 a 4. (T)

OCASION, vendo magnífica maleta de acero. Jordán, 11. Garage. (3)

VENDO roadster Ford, toda prueba, magníficas cubiertas. Teléfono 26923. (T)

CHRYSLER, Ford, Autoplano, Citroën 7, Opel, Hispano París, varios otros. Ayala, 7. (T)

AUTOMOVILES ocasión únicamente. Ayala, 7. (T)

BALNEARIOS

BALNEARIO de Boñar (León). Aguas bicarbonatado - sódico - cálcicas - nitrogenadas. Las más nitrogenadas de España. Muy eficaces para todas las afecciones del aparato respiratorio. Artritismo y convalecencias gripales. Clima seco, 1.000 metros altura. Temporada oficial: 30 de junio a 30 de septiembre. (T)

CAFES

CAFES, los mejores. Plaza Santa Ana, 12. (11)

CALZADOS

ZAPATOS descanso: señora, 9,75; caballero, 12,50. Jardines, 13, fábrica. (21)

CONSULTAS

EMBARAZO, matriz. Doctor especializado. Hortaleza, 61. Contesto provincias. (2)

CURACIONES prontas, alivio inmediato. venéreo, sífilis, blenorragia, espermatorrea, sexuales. Clínica especializada. Doctor Hernández. Duque Alba, 10. Diez-una, tres-nueve. Provincias, correspondencia. (5)

MEDICO Loco. Trasladóse paseo Extremadura, 48. Consulta, 25 pesetas. (2)

ALVAREZ Gutiérrez. Consulta vías urinarias, blenorragia. Preciados, 9; diez-una, siete-nueve. (18)

ENFERMEDADES sexuales y genitourinarias. Consulta particular. Hortaleza, 30. Tres-seis. (5)

ENFERMEDADES sexuales y génitourinarias. Médico especialista. Consulta particular. Hortaleza, 30. (5)

ENFERMEDADES sexuales y génitourinarias. Consulta particular. Hortaleza, 30. Tres-seis. (5)

COMADRONAS

MERCEDES Garrido. Asistencia embarazadas, pensión consultas. Santa Isabel, 1. (20)

EMBARAZADAS. Consulta médica gratuita. Hortaleza, 61. Provincias, sello. (2)

PARTOS. Estefanía Raso, asistencia embarazadas, económica. Mayor, 40. (11)

NARCISA. Consultas profesionales, hospedaje embarazadas. Conde Duque, 44. (2)

PAZ Iscar, consulta, hospedaje, médico especialista. Glorieta Bilbao, 7. (8)

PROFESORA partos, consulta reservada embarazadas. Médico especialista. Alcalá, 157, principal. (5)

PROFESORA partos. Consulta, hospedaje embarazadas. Médico especialista. Carmen, 33. Teléfono 26871. (2)

ASISTENCIA partos, consulta, hospedajes. Felipe V, 4 (Opera). (5)

JOSEFINA Martínez. Asistencia partos. Consulta económica. Hortaleza, 7. (2)

COMPRAS

ALHAJAS, papeletas del Monte. Paga más que nadie Granda. Espoz y Mina, 3, entresuelo. (T)

PARTICULAR, compro muebles, ropas, objetos, saldos, máquinas, libros. Teléfono 71267. Miguel. (2)

LA Casa Orgaz compra y vende alhajas, oro, plata y platino, con precios como ninguna otra. Ciudad Rodrigo, 13. Teléfono 11625. (2)

MOTORES, maquinaria, talleres completos, material eléctrico. Teléfono 71742. (2)

ALHAJAS, papeletas Monte. Casa Popular da mucho dinero. Esparteros, 6. (V)

TRAJES caballero, gabanes, muebles, objetos, pisos enteros, porcelanas cristalerías, condecoraciones, libros, cuadros, pago inmejorablemente. Teléfono 52776. Adolfo. (3)

PORCELANAS, miniaturas, abanicos, bibliotecas. Vindel. Plaza Cortes, 10. (21)

PARDIÑAS, 17. Paga insuperablemente pisos, antigüedades, buhardillas; vamos rápido. 52816. (5)

COMPRO máquinas escribir, sumar, calcular. Enrique López. Puerta Sol, 6. (9)

COMPRO gavillas-fresno para verdeguera, retama roble. Arenal, 23, portería, Madrid. (3)

ALHAJAS, objetos papeletas del Monte, máquinas de coser, escribir, aparatos de radio. La Casa que más paga. Sagasta, 4. Compra-Venta. (2)

NO venda nada sin avisarme. Compro toda clase antigüedades, pisos enteros, oro, plata, condecoraciones, libros, máquinas coser, escribir, alfombras, tapices, menudencias, sótanos, buhardillas. Ballester. Teléfono 73637. (18)

COMPRO muebles, arañas, objetos. Merodio. Recoletos, 4. Teléfono 59823. (3)

PAGO bien muebles, libros, trajes, ropas, objetos, máquinas escribir. Teléfono 74133. (7)

MUEBLES, alhajas, oro, papeletas Monte, ropas; pago su valor. Espíritu Santo, 24. Compra, venta. Teléfono 17805. (20)

ORO, 5,85 gramo. Pagamos todo su valor alhajas, plata, platino, dentaduras. Plaza Mayor, 23 (esquina Ciudad Rodrigo). Teléfono 15657. (3)

COMPRO muebles, ropas, pisos, saldos, máquinas, libros. 71267. Miguel. (2)

COMPRASE aluminio de carter, 1,50 kilo; aluminio de chapa, 2,40; zinc, 0,40; plomo, 0,46; metal con cobre y bronce, 0,80; todo limpio. Ronda Toledo, 26, solar. (6)

IMPORTANTISIMO. Compro mobiliarios, porcelanas, plata, cuadros, infinidades objetos. Hidalgo. 74330. (T)

COMPRO sillas comedor rejilla, preferible roble. Altamirano, 31, portería, informarán. (T)

PAGO bien muebles, libros, trajes, ropas, objetos, máquinas escribir. Teléfono 74133. (7)

DENTISTAS

VAZQUEZ de Velasco, dentista americano. San Bernardo, 16. (18)

GURREA, dentista, Alcalá, 22. Teléfono 11536. (21)

DENTISTA Cristóbal. Atocha, 39. Teléfono 20603. (T)

ENSEÑANZAS

SE dan clases particulares de bachillerato. Galileo, 69, segundo C. (3)

PROFESOR alemán, clases en Santander, julio, septiembre. Onnenberg. Viriato, 66, Madrid. (V)

ACADEMIA Verdú. Ciencias, militares, farmacia, bachillerato. Laboratorios. Carretas, 27. (18)

CORTE, confección, 10 pesetas clase diaria; cursos intensivos verano. Concédese título. Academia Redondo. Romanones, 2. (18)

BACHILLERATO, comercio, ingreso Universidad, preparación exámenes septiembre, profesor especializado. Teléfono 25059. (11)

PARA exámenes septiembre ofrécese profesor experimentado. Cultura, bachillerato, comercio. Fomento, 3. Teléfono 21708. (2)

PROFESOR alemán universitario admitiría, meses de verano, uno o dos estudiantes, buena familia, medio internos, internos. Clases idiomas, bachillerato, Universidad. Inmejorables informes. Apartado 3.071. Madrid. (3)

SACERDOTE licenciado en Filosofía y Letras prepara particulares, grupos. Ingresos Facultad, Filosofía. Señor Muñoz. Teléfono 44286. De 4 a 6. (18)

BACHILLERATO, clases particulares o en grupos, Madrid o alrededores. Teléfono 77616. (18)

BACHILLERATO y Escuelas Normales. Clases por profesorado titulado y competente, para ingresos y asignaturas. Alcalá, 33, segundo. (3)

ASIGNATURAS Leyes por estudiante último año. Teléfono 44846. García. (V)

METODO comodísimo aprender Taquigrafía por correo. García Bote, taquígrafo Congreso. (24)

CABALLERO desea profesor inglés. Escribir condiciones. Alvarez. Prensa, Carmen, 16. (2)

ESCUELA Universal. Plaza del Callao, 4 (edificio Prensa). Teléfono 27527. El primero de julio comenzarán los cursos intensos de bachillerato (clase de repaso), contabilidad, aritmética, taquigrafía rapidísima, mecanografía, gramática, ortografía, francés, inglés, alemán. Profesorado nativo especializado. Preparación ingreso Universidad y Magisterio. Precios de verano. Tenemos internados. (3)

PROFESSEUR Covez. Francés para viajar en 30 lecciones. Traducciones. Callao. Edificio Prensa. Teléfono 27527. (3)

ACADEMIA muy céntrica, modernamente instalada y dedicada a oposiciones, cede locales preparación bachillerato, derecho, comercio, ingreso universitario, peritos, etcétera. Teléfono 22554. (7)

PROFESOR inglés, francés, módico. Tres Cruces, 4. Pasaje. (4)

PERITOS agrícolas. Academia Hurtado-Ruidavets. Cardenal Cisneros, 62, principal. Teléfono 49597. (5)

INGLES, Miss Mobbs, licenciada Universidad Londres, profesora diplomada, experimentada Institutos de Inglaterra. Pi Margall, 9. (T)

SEÑORITA parisina, joven, licenciada Sorbona, francés. Dato, 21. (3)

DOCTOR Letras, encargado de curso en Instituto Segunda enseñanza, da clases particulares a domicilio. Escribid: J. de U. Rodríguez. Julia Balenchana, 9. Chamartín. (V)

TAQUIGRAFIA rapidísima (20 lecciones). Mecanografía, contabilidad, aritmética, ortografía, gramática, 10 pesetas mes. Bachillerato, ingreso Universidad, Magisterio, idiomas. Escuela Universal. Callao. Edificio Prensa. (3)

ESPECIFICOS

ENFERMOS estómago. Probad "Gastrilina", porque es medicación que combate la causa de vuestra enfermedad. Farmacias. (3)

REUMA, curar los dolores, purificar vuestra sangre, tomando Iodasa Bellot. Farmacias. (22)

FILATELIA

VENDEMOS 8 álbumes sellos, impecables. Librería, Filatelia, El Estudiante. Pozas 2. (5)

PAGO estupendamente sellos España. Adquiriría archivos viejos, pagando bien. Goitiandía. Asúa (Vizcaya). (16)

FINCAS

Compra-venta

FINCAS rústicas, urbanas, solares, compra o venta, alquiler villas, pisos amueblados. Administraciones "Hispania". Oficina la más importante y acreditada. Alcalá, 60 (lindando Palacio Comunicaciones). (3)

CUESTA Perdices vendo parcelas con agua. Informarán: Teléfono 57230. (3)

MARTINEZ ofrécese reparación, conservación edificios, albañilería. Trafalgar, 27. Teléfono 33222. (16)

CASAS céntricas vendo, 7 por 100 libre. Teléfono 11353. (10)

COMPRO hipotecas vencidas. Señor Vega. Apartado 3078. (16)

VENDO granja avícola próxima Madrid, conejeras, 1.800 árboles frutales, casa todo confort, jardín, huerta, agua abundante, barata. Urge. Apartado 9007. (2)

ESCORIAL, finca rústica, molino agua, bastante edificación, propio granja. Razón: E. Puente. Escorial Bajo. (A)

COMPRO casita esquina se adapte establecimiento. Apartado 440. (T)

VENDO hermoso hotel, 8 habitaciones, confort, garage. 62.000 pesetas. Facilidades. Ardemáns, 67. Teléfono 56422. (T)

BONITO hotel, 7 kilómetros, tranvía, luz, agua, garage, huerta. Plantación elegida, porvenir. Teléfono 35884. (V)

SOLARES calle Jerónima Llorente, junto Francos Rodríguez, 20.000 ó 38.000 pies; facilidades. Toledo, 82, lechería. (2)

VENDO magnífica casa ocasión, céntrica, esquina, rentando veinte mil duros. Teléfono 13589. Apartado 12.065. (3)

EN lo mejor de la Sierra vendo barato o cambio por casa en Madrid hermoso hotel, mucho terreno y arbolado. Escribir: Señor Ramos. Montera, 15, anuncios. (16)

HOTEL capacidad, confort, vendo barato. Teléfonos 50463, 53206. (3)

SOLAR, Hermosilla, 3. Mediodía, Poniente. Señor Sánchez Blanco. Augusto Figueroa, 4. (2)

VERANEANTES. Viviendas sanas próximas, solares económicos, locales para industria, vendo o arriendo. Fuencarral, 45. Teléfono 10503. Barquillo, 44, papelería. Teléfono 34265. (21)

VENDO parcela 6.000 pies, Ciudad Lineal. Calle Arturo Soria. Plazos. 17496. (V)

VENDESE casa 145.000, desembolso 45.000. Razón: Señor Faus, Carmen, 6. (V)

VENDO directamente comprador solar con casita frente "Metro". Bravo Murillo, 156. Razón: Teléfono 33961. (T)

CASAS en Madrid vendo y cambio por rústicas. Brito. Alcalá, 94, Madrid. (2)

COMPRAMOS casas, terrenos, fincas. O. L. S. A. Consejero, Luciano Urquijo. Conde Peñalver, 13. Teléfono 20058. (3)

VEINTE duros libres por hembra, transformando subproductos, sólo en cunicultura moderna. "Granja Malvarrosa". Pi Margall, 9. (2)

VENDO urgente hotelito barato. Francisco Campos, 25 (Prosperidad). (3)

CERCEDILLA, hotelito sin estrenar, poca familia, precio reducido, facilidades pago. El Pilar. Alto Lacuerda. (3)

VENDO casas, solares y hoteles Madrid. También rústicas. Especializado permutas. Benigno Serrano. Eduardo Dato, 21, Madrid. Siete-nueve. Teléfono 27990. (2)

0,30 pie, junto Casa Campo, ocho kilómetros Gran Vía. Electricidad, teléfono, agua, tranvía; contado, plazos. Teléfono 15609. Once-una. (2)

COMPRO hotel, solar, Francos Rodríguez, Dehesa Villa; vendo hotel Ciudad Lineal, gran ocasión, 44.000 pies, todas comodidades, confort. Precio ganga, 80.000 pesetas. Vale 200.000. Benigno Serrano. Eduardo Dato, 21. Siete-nueve. Teléfono 27990. (2)

PARCELAS gratis edificando. Calle Norte, 2. Cartero pueblo Pozuelo; tardes. (V)

POR disolución Sociedad, urge venta casa capitalizada 9 %. Informes: 25621; 11 a 1 mañanas. Abstenerse intermediarios. (18)

HOTEL mitad valor, nueve habitaciones, jardín. Teruel, 13. (V)

VENDO baratísimos, 360.000 pies junto estación Villaverde. Manuel Garín. Cardenal Cisneros, 74 (3 a 5). (3)

VENDO casa esquina, barrio Salamanca, renta 38.000 pesetas; último precio, 62.000 duros, libre cargas. Informarán: Teléfono 16279. 1 a 3 y 5 a 7. (8)

COMPRO finca próxima Madrid, con agua, 10 hectáreas. Escribid: Mena. Fuencarral, 63. Anuncios. (8)

VENDO casa nueva, 8 % libre. Avenida Pablo Iglesias, 38. Señor Blas. Deténganse intermediarios; 6 a 8. (A)

FOTOGRAFOS

RETRATOS artísticos primera comunión, bodas, niños, ampliaciones. Roca. Tetuán, 20. (2)

VISITE la galería "Foto-Aida" y será cliente constante. Niños, bodas, ampliaciones, pintura y escultura; siempre "Aida". Puerta del Sol, 9 (esquina Arenal). (2)

GUARDAMUEBLES

MUEBLES, cinco pesetas; recogida gratis. Paseo Marqués Zafra, 18. (5)

GUARDAMUEBLES Madrid, asegurado a todo riesgo. Dispone de grandes salones y precios sumamente económicos. Cadarso, 16. (T)

GUARDAMUEBLES económico. Limpieza, conservación de alfombras. Inmejorables locales. Oficinas: Goya, 59. Muebles Cormenzana. Teléfono 55570. (3)

HIPOTECAS

BODENAS, agente préstamos para Banco Hipotecario. Hortaleza 80. (16)

6.400.000 pesetas, primeras, segundas Madrid. Cualquier cantidad realizo en el acto. No admito intermediarios. Benigno Serrano. Eduardo Dato, 21 (Gran Vía). Madrid. Teléfono 27990. (2)

AVENTURAS DEL GATO FELIX

"Jeromín", la gran revista para niños, publica todos los jueves una plana completa de Aventuras del Gato Félix, diferentes de las que publica EL DEBATE.

—No tocarlo hasta que no llegue el capitán.

—Una vez a bordo este bicho, podremos bajar a buscar el tesoro, ¿no?

—En efecto; éste es el pez que necesitamos. Convendría que lo colgaran por la cola, para que no se escape.

—¡Ah!, ¿pero hay farmacias abajo?
—No sé; pero si las hay, las ha dejado vacías.

HIPOTECO casas Madrid. Compro, vendo, permuto casas, hoteles, solares, rústicas. Camacho. Infantas, 26. Cinco-siete. Teléfono 23071. (11)

INVERTIRIA hasta quinientas mil pesetas en primeras o segundas hipotecas. Carretas, 3. Continental. Buzón 45. (V)

VENDO documento vitalicio o tomaría dinero a cuenta. Amparo Martínez. Preciados, 7. (V)

HUESPEDES

PENSION Domingo. Aguas corrientes, desde siete pesetas. Mayor, 9. (20)

PENSION confort, casa moderna, Goya, 75. "Metro" Goya. (T)

FAMILIARMENTE, 5,25 a 6,75, incluido baño, calefacción, teléfono. Preciados, 35, primero izquierda. (18)

PENSION naturista; exquisitas comidas vegetarianas, sueltas. Teléfono 19498 (3)

PENSION Cristóbal. Confortabilísima, desde 10 pesetas. Preciados, 4, principal. (16)

PENSION Nueva Bilbaína. Espoz y Mina, 17, primero. Todo confort. (23)

GRATIS facilitamos hospedajes, todos precios. Señoras: proporcionamos huéspedes rápidamente. Postas, 23, entresuelo. (V)

PENSION Millán. Edificio teatro Fontalba. Económica. Jiménez Quesada, 2 (Gran Vía). (5)

PENSION, cuatro pesetas; balcón calle; habitaciones independientes. Pez, 20, segundo. (18)

GRATUITAMENTE proporcionamos habitaciones particulares, pensiones, escogidas. Internacional. Príncipe, 1. Preciados, 10. (5)

ANUNCIOS todos periódicos. Agencia Reyes. Preciados, 27 (plaza Callao). Descuentos. 21333 (18)

PENSION familiar, uno, dos amigos, 6 pesetas. Fuencarral, 39, principal. (3)

PRECIOS verano, elegantemente, 6,25 a 8,75, pensión completa; plato ternera diario. Edificio e instalación nuevos. (Colindando Gran Vía) "Baltymore". Miguel Moya, 6, segundos. (18)

SEIS pesetas, aguas corrientes, calefacción, teléfono, ascensor. Infantas, 26, segundo. (5)

PENSION confort, económica. Alberto Aguilera, 11, segundo derecha. (3)

RECIBENSE estos anuncios Agencia Laguno. Preciados, 58 (frente café Varela). 14905. Descuentos. (5)

COLINDANDO Gran Vía, pensiones céntricas, desde 7 pesetas. Miguel Moya, 4; Concepción Arenal, 3. (2)

PENSION confort. Serrano, 8, segundo izquierda. (T)

PENSION confort, económica; excelente comida. Terrazas. Miguel Moya, 8, quinto. (V)

DESEO huésped estable, habitación exterior, barrio Salamanca. 61695. (18)

PENSION completa, 5,50; baño, ducha, teléfono. Cardenal Cisneros, 51, principal. (3)

BUENAS habitaciones, sin. Calle Prado, 3, principal derecha. (3)

HABITACION, matrimonio agua corriente, baño, ducha, teléfono, completa. Cardenal Cisneros, 51, principal. (3)

PENSION Edel desde seis pesetas, baño incluido, todo confort; comida abundante. Miguel Moya, 4, segundo, frente Palacio Prensa, esquina Gran Vía. (2)

ESTABLES, próximo Sol; habitaciones exteriores, tres platos, teléfono, baño, 4.50. Arrieta, 8, entresuelo izquierda. (2)

SPLENDID, pensión selecta, once pesetas. Avenida Conde Peñalver, 8. (16)

CEDO habitaciones exteriores confortables, económicas. Fuencarral, 23, entresuelo. (8)

HABITACION económica, confort, teléfono. Bravo Murillo, 24, principal centro izquierda. (8)

BONITA habitación, baño, señorita, matrimonio. Churruca, 12, entresuelo centro derecha. (8)

GRATUITAMENTE recomendamos buenísimas pensiones, habitaciones particulares. Príncipe, 4, principal. (3)

IDEAL para verano. Pensión Selecta. Altos Hipódromo; fresco, aire, jardín sombreado. Serrano, 115, cerca Castellana. Tranvía 3 puerta. (T)

OPOSITORES, hospedados. Pensión Montaña; completa, 5; cama, 1,50. Paz, 23 (junto Sol). (18)

PENSION Work. La mejor instalada, la más económica. Rodríguez San Pedro, 61, entresuelo derecha; esquina Gaztambide. (3)

PARTICULAR, ventiladísima; dormir, 75 mes; baño, teléfono. Conde Aranda, 5, primero izquierda. (A)

PENSION moderna. Preciados, 27 (plaza Callao). Habitaciones exteriores, precios económicos. (A)

CASA particular lujo, honorable, desea dos huéspedes. Gran Vía. 27345. (3)

ELEGANTE alcoba, gabinete, a caballero estable, céntrico. 35098. (V)

PENSION completa, 4,75; cama, 175. Teléfono 26123. (5)

FAMILIA honorable cede, en Gran Vía, confortabilísima habitación, con pensión, a caballero. Informarán: 20410. (9)

HOTEL Gibraltar. Aduana, 19, próximo Sol. Habitaciones, 4 pesetas; con baño privado, seis pesetas. (16)

PENSION nueva, confort, 6 pesetas. Paz, 8. 20714. (18)

HABITACIONES confort, Retiro. Teléfono 56488. (T)

ESTOS anuncios recíbense Fuencarral, 63. Corona (junto estanco). (8)

OFREZCO gabinete todo confort caballero respetable. Razón: Alcalá, 146, confitería. (T)

PARTICULAR alquila Moncloa habitación confort, dos amigos, con. Isaac Peral, 10, principal izquierda. (T)

FAMILIARMENTE, todo confort; no preguntar en portería. Princesa, 54, segundo D, exterior. (T)

HABITACION muy ventilada, dormir caballero. Carmen, 31, cuarto. (2)

PARTICULAR, con, sin, 4 pesetas. San Roque, 4, segundo derecha. (2)

CEDO hermoso gabinete, gran confort, matrimonio, dos amigos. Príncipe Vergara, 30, cuarto derecha. (T)

OPOSITORES, empleados, habitaciones todo confort desde 4 pesetas. Razón: Glorieta San Bernardo, 3, anuncios. (3)

HABITACIONES confort, cubierto familiar. Infantas, 26, principal izquierda (esquina Clavel). (10)

CEDO gabinete, alcoba confort, a estable, casa seria, único. Viriato, 66, segundo izquierda. (3)

FAMILIA aragonesa desea huéspedes, espléndidas habitaciones. Carrera San Jerónimo, 34, esquina Santa Catalina, 22751. (V)

PARTICULAR, pensión completa confort, trato excelente. Castelló, 40, tercero A izquierda. (T)

SEÑORA viuda cede, inmejorables referencias, piso muy céntrico. Cedería habitaciones a señora o caballero honorable. Teléfono 17496. Señor Larena. (V)

PENSION desde 5 pesetas. Entre Sol-Callao. Teléfono 27527. (3)

PARTICULAR alquila habitación. Diego León. Teléfono 52708. (T)

FAMILIA distinguida admite único estable, formal, habitación confortable. Lista, 62, segundo derecha. (16)

ALQUILO habitación, baño, ascensor, teléfono. General Pardiñas, 24, primero derecha interior. (T)

DESEAMOS 3 habitaciones, pensión completa, hasta 8 pesetas, proximidades Goya-Serrano. Casa nueva. Merino. Continental, Alcalá, 2. (T)

FAMILIA admite estable, confort. General Pardiñas, 8, primero izquierda. (T)

FALTAN uno, dos en familia, 4,50, completa. San Andrés, 1 duplicado. (T)

HABITACION económica, con o sin. San Mateo, 18, principal. (V)

PARTICULAR, dos gabinetes, exteriores, con, sin. Plaza San Miguel, 1, tercero. (V)

PARTICULAR, matrimonio, amigos, confort. Alberto Aguilera, 5, segundo bis izquierda. (V)

GABINETE, baño, calefacción, teléfono, completa, económico, familia. Andrés Mellado, 3, tercero derecha. Argüelles. (V)

BONITAS habitaciones, exterior, interior, con; confort, una, dos personas. Caballero Gracia, 12, segundo izquierda. (5)

PENSION Filo. Amplia, fresca, económica, estables, moralidad. Plaza Santa Ana, 17 (Villa Rosa). (4)

DESPACHO exterior, alcoba, matrimonio; aguas corrientes, calefacción, recibidor entrada, independiente. Preciados, 11, principal (4)

PENSION Cervantes. Huéspedes, 5 pesetas, incluido baño. Montera, 44. (4)

EN familia, pensión económica. Tesoro, 25 segundo derecha. (5)

PENSION confort. Alberto Aguilera, 11, segundo centro derecha. (2)

PENSION Luisa; uno, dos, confort. Churruca, 14 (esquina Sagasta). (2)

SEÑORITA desea pensión confortable, único huésped, próximo glorieta Quevedo. Escriban: Vázquez. La Prensa, Carmen, 16. (2)

ESPLENDIDO gabinete y alcoba en familia. Fernando VI, número 17, principal derecha. (T)

FAMILIA honorable alquila habitación exterior, confort, económica. Espartinas, 4, entresuelo derecha. Teléfono 61580. (2)

PENSION Pepita. Régimen familiar y confort. Precios módicos para estables. Fernando VI, 11. (V)

BONITA habitación confort, particular, Velázquez. Teléfono 56046. (V)

CEDO una, dos habitaciones, derecho cocina, personas honorables. Velázquez, 128, entresuelo derecha. (V)

PROFESOR alemán universitario, admitiría, meses de verano, uno o dos estudiantes, buena familia, medio internos, internos. Clases idiomas, bachillerato, Universidad. Inmejorables informes. Apartado 3.071. Madrid. (3)

CASA particular alquila habitación confort, caballero o señorita. Pez, 16, primero izquierda. (3)

HABITACION confort, estables, económica. Acuerdo, 29, principal D. (3)

CEDESE habitación, todo confort, uno, dos amigos, baratísima. Fuencarral, 137, ático exterior izquierda. (3)

GABINETE alcoba, exteriores, confort para caballero solo, dos amigos, matrimonio, con o sin precio razonable. Torrijos, 35, tercero izquierda. (3)

CEDO habitación señora sola, honorable. Serrano, 21, lechería. (T)

OFREZCO pensión confort caballero, único. Entre Goya, Alcalá, 60392. (5)

CERCA Salesas deseo matrimonio, compañeros, confort, particular. 42043. (E)

CINCO pesetas, pensión completa, baño, teléfono. Hernán Cortés, 9, principal. (18)

MONTEMAR. Pensión-hotel. Dato, 31. Desde 10 pesetas. (9)

HOTEL Niza. Pensión completa, ocho pesetas. Dato, 8. (10)

MONCLOA. Particular, regias habitaciones, buena comida, ventilación, baño, ascensor, tranvía, autobuses, económico. Estable, precio especial. Teléfono 46094. (5)

PENSION Gredoia, antes Gredos. Pontejos, 2, tercero. Pensión económica. (23)

PENSION confortabilísima, habitaciones fresquísimas, comida excelente, baños, teléfono, desde 7,50. Hilarión Eslava, 6. Casa Las Flores. (5)

EN familia, habitación fresca, junto "Metro". Goya, 75, bajo izquierda. (T)

IDEAL pensión, confortable, céntrica, económica, desde 5. Montera, 44, segundo derecha. (18)

PENSION Rodríguez, gran confort. Cocina de primer orden; pensión desde 10 pesetas; habitaciones desde 5. Avenida de Peñalver, 14 y 16. (T)

EXTERIORES: matrimonios, caballeros, señoritas, teléfono. Hortaleza, 76, principal. (8)

HERMOSO gabinete, alcoba, familia distinguida, todo confort Teléfono 32039. (2)

ALCOBA, terraza, baño, con; dispongo despacho. Teléfono 40370. Viriato, 19. (8)

FAMILIA católica admitiría estables, cinco pesetas, céntrica, todo confort. Teléfono 23516. (A)

FAMILIA distinguida admite estables, todo confort, aguas corrientes. Paseo Recoletos, 12. (E)

PENSION en familia. Bárbara Braganza, 14, primero. (E)

HABITACIONES independientes para guardamuebles. Constantino Rodríguez, 14. Teléfono 13024. (E)

EXTERIOR, amplio, cedo dormir, casa nueva, confort. 77743. "Metro" Antón Martín. (E)

CEDO, Rosales, habitación exterior, baño, caballero único. Teléfono 40483. (E)

CEDO habitaciones económicas, derecho cocina. Pardiñas, 31, primero G. (T)

HABITACION todo confort, estables. Núñez Balboa, 30, tercero. (T)

ALQUILO habitación, con derecho a cocina, baño; admito huéspedes. Calle Silva, número 12, primero derecha. (T)

MATRIMONIO honorable alquila hermosa habitación amueblada, a caballero, señora o señorita. Campomanes, 7, tercero derecha (próximo teatro Opera). (T)

PARTICULAR cedo gabinete exterior, confort sin. Goya, 58, tercero. (T)

TOLEDO, 49 moderno, tercero. Habitación caballero. Nada portería. (7)

FAMILIA honorable da pensión empleado, matrimonio, dos amigos. Ramón Cruz, 63, bajo izquierda. (V)

ALQUILO dormitorio confortable, casa particular, en calle Atocha. Informes: Bordadores, 3, portería. (3)

FAMILIAR, económico, uno, dos amigos. Alberto Aguilera, 11, cuarto centro izquierda. (3)

DESEO estables, baño, económico. Alcalá, 4, segundo izquierda. (16)

EXTERIOR, baño, 4.75. Alvarez Castro, 44, primero derecha. (8)

EN Fuencarral, 9, principal, cedo habitaciones, con, sin. (3)

CEDESE habitación buena, Juan Mena, 13, segundo, junto Cibeles. (T)

PARTICULAR alquila habitación económica, confort, teléfono. Doctor Cortezo, 15, cuarto derecha. (T)

PENSION particular, habitaciones frescas, económicas, baño. Hermosilla, 50. (T)

PARTICULAR, bonita habitación, céntrica. Farmacia, 3, primero derecha. (8)

LABORES

DIBUJOS modernos, sueltos, elegir, tamaño natural, iniciales sueltas, todos nombres; envíos reembolso. Casa de los Dibujos. Carmen, 32. (5)

LIBROS

EQUIVOCACIONES católicas. Antes dinero para Prensa que para escuelas, asilos, iglesias. Pío IX. Léase libro general Mantilla. (T)

VISITE librería ocasión. Compramos. El Estudiante. Pozas, 2, Teléfono 13975. (5)

MADERAS

ADRIAN Piera. Sucursal quinta. Bravo Murillo, 73, esquina a Ramiro II. (3)

MAQUINAS

UNDERWOOD, Continental Royal, Remington, Mercedes, Sumadoras Burroughs, Sundstrand, Dalton, Barret: calculadoras Mira Walther, Mercedes-Eukild; facturadoras, contabilidad. Nuevas y reconstrucción. Master Grade garantizada. Accesorios. Consúltenos precios. Contado, plazos, alquiler. Importadores: Maquinaria Contable. Vallehermoso, 9. (3)

MAQUINAS escribir ocasión a 125, 300, 400, 500 pesetas. Pídanos catálogo gratis. También alquilamos buenas máquinas. Enrique López, Puerta Sol 6. (9)

MAQUINAS nuevas y reconstruidas en buenas condiciones de pago; alquiler, reparaciones, accesorios para toda clase de máquinas de escribir, calculadoras. Otto Herzog. Andrés Mellado, 32 Teléfono 35643. (T)

MAQUINAS escribir, alquiler, venta plazos, reparaciones perfectas. Morell. Hortaleza, 17. (21)

UNDERWOOD, como nuevas, 550 pesetas. Marqués Cubas, 8. (T)

MAQUINAS coser Singer, ocasión, garantizadas cinco años. Taller reparaciones: Casa Sagarruy. Velarde, 6. Teléfono 20743. (22)

HERRERA (Guillermo). Plaza Canalejas, 6. Underwood, Rémington, portátiles. Precios increíbles. (3)

VENDO Rémington nueva, último modelo. Corredera Baja, 28. (T)

MODISTAS

MARIE. Alta costura; vestidos, abrigos, admite géneros. Marqués Cubas, 3. (5)

ROLLAND, modista. Hechuras desde 20 pesetas. Almirante, 7 Teléfono 26917. (T)

ROSITA Moreno, modista señoras: hechuras, 15-20 pesetas; niños, 5. Cervantes 10, principal derecha. Teléfono 19347. (V)

A. Rilova, de San Sebastián, confecciona 24 horas. Abada, 23, junto cine Avenida. 21387. (18)

SAAVEDRA, modista; casa acreditada, precios moderados. Calle Villa, 2. Teléfono 22280. Envíos provincias. (V)

GERMAINE. Sombreros. Por cambio domicilio liquida cualquier precio restos colección. Sal, 2, entresuelo izquierda, esquina Postas. (5)

MODISTA prepara vestidos de calle, probados, desde 5 pesetas; abrigos, vestidos de noche. Huertas, 12. (2)

NACHA. Alta costura. Larra, 6. Liquida hasta 15 de julio todos sus modelos de primavera y verano, desde 50 pesetas. Teléfono 46341. (V)

MODISTA en blanco, bordados; se admiten géneros. Torrijos, 33. Teléfono 50678. (E)

MOTOCICLETAS

OCASION. Moto 3 ½, inmejorable. García Paredes, 50, portería. (T)

MUEBLES

MUEBLES. Veguillas, Desengaño. 20. Camas doradas, plateadas. Veguilla. Desengaño, 20. (10)

CAMAS, muebles esmaltados, lavables, chalets, hoteles. Torrijos, 2. (23)

PATENTES

CONCEDESE licencia explotación patente número 123.310, por "Un procedimiento con el aparato correspondiente para la purificación continua del balasto de las vías férreas". Vizcarelza. Agencia Patentes. Barquillo, 26. (3)

CONCEDESE licencia explotación patente número 106.720, por "Mejoras en el tratamiento de las piritas de hierro". Vizcarelza. Agencia Patentes. Barquillo, 26. (3)

CONCEDESE licencia explotación patente número 123.210, por "Un sistema de purificación continua del balasto de las vías férreas". Vizcarelza. Agencia Patentes Barquillo, 26. (3)

PERDIDAS

DOS ruedas recambio Renault perdidas carretera Francia, antes kilómetro 40. Gratificarán. Bondi. Zorrilla, 21. Teléfono 10055. Madrid. (10)

PRESTAMOS

DINERO 6 %, con, sin hipoteca, Reyes. Carrera San Jerónimo, 16. (4)

PARA negocio en marcha admitiría capitalista 15.000 duros, buenos beneficios. Escribir: 4376. "Alas". Alcalá, 12. (3)

INDUSTRIAL con tienda y taller maquinaria necesita socio 15.000 pesetas; seriedad, buen negocio. Escribid: Juan. Fuencarral, 63, anuncios. (8)

SOCIO colaborador residente en Madrid necesitamos para desarrollo seria representación. Imprescindible dsiponga mínimo 50.000 pesetas, administrarlas personalmente; conveniente posea "auto". Mutuas referencias. Escribid: Colaborador. Apartado 911, Madrid. (9)

ESTABLECIMIENTO abierto, con absoluta garantía, desea 3.000 pesetas. Informarán: Señor Grado. Montera, 24; 5 a 7. (9)

TOMARIA mercería, perfumería, cafeto o estanco. Buen sitio. No importa precio. Señor Grado, Montera, 24; 5 a 7. (9)

RADIOTELEFONIA

REPARACIONES radios todas marcas. Garantía, rapidez y economía. Vivomir. Alcalá, 67. (T)

TALLERES Radio-Mera. Reparación de receptores, amplificadoras, etc. Consultas técnicas y presupuestos gratis. Claudio Coello, 20. Teléfono 60818. (3)

ULTRAMAR, el "stradivarius" de los receptores, de 12 a 2.100 metros. Distribuidor: Sanz. Montera, 29. (V)

RESTAURANTES

MARTIN, Fuencarral, 13. Tres pesetas cuatro platos, entremés, pan, vino, postre. (18)

EN Muchachas de Uniforme, donde se come mejor y más barato, servido por señoritas, admite abonos, de verano precios especiales. Postas, 32. (5)

SASTRERIAS

SASTRERIA Peinado. Hechura traje, 45 pesetas; vuelvo, reformo trajes. Almagro, 12. (T)

TRAJES caballero, hilo puro, lavables, no dan calor. Camisería Samaral. Conde Peñalver, 16. (3)

TRABAJO

Ofertas

ESTOS anuncios. Agencia Reyes. Preciados, 27 (plaza Callao). Grandes descuentos. 21333. (18)

APRENDA radio, construcción, reparaciones prácticas en nuestros laboratorios. Instituto "Radioco". Escosura, 20, Madrid. (3)

IMPORTANTE fábrica en marcha solicita comanditario para ampliación negocio. Señor Rozas. Santa Catalina, número 8. (V)

100-200 ganarán (localidades provincias) colaboradores, representantes. Apartado 544, Madrid. (5)

COMERCIANTE 45 años, establecido en pueblo ramo coloniales, mercería, expendeduría de tabacos, cedería parte en el negocio a señorita huérfana o viuda sin familia, de 36 a 44 años. Permutaría en Madrid por cosa análoga. Escribid: Señor Fernández. Doctor Santero, 19. (T)

CASA comercio maquinaria necesita empleado 15 a 18 años, con perfecto conocimiento aritmética, ortografía, taquigrafía y escritura en máquina Underwood. Absténganse los que no reúnan estas condiciones. Ofertas detalladas a Rodríguez. Montera, 15, anuncios. (16)

HACE falta señorita representante para almacén de carbones. Almagro, 14. (8)

NECESITANSE Madrid, provincias, pueblos importantes, señoritas activas propaguen "Oremos", publicación semanal, misa cada domingo. Buena retribución. Apartado 8030. Madrid. (T)

COLOCACIONES todas clases, pagando después Corredera Baja, 7, entresuelo: tardes. (5)

PROPORCIONAMOS servidumbre todas clases informada, gratuitamente. Teléfono 44043. (T)

RADIO, televisión, electricidad, mecánica, cinema, fotografía, automovilismo, química, etc. Las ramas técnicas de porvenir, con rendimiento inmediato. Enseñámoslas prácticamente, remitiendo gratis aparatos necesarios y herramientas. Consultorio de estas especialidades. Consulta por correo, 3,30 pesetas. Apartado 1. Prat de Llobregat. (V)

NECESITO chico 15 años, listo, presentado padres, Postas, 23, entresuelo, 12 a 1. (V)

COCINERAS doncellas, chicas todo, colócanse mismo día. Leganitos, 33, entresuelo derecha. (5)

GRAN negocio, acreditadísimo, más del ciento por ciento limpio, deseo socio aporte 20.000 pesetas, garantizadas. Apartado 302. (4)

DELINEANTES Obras Públicas, aparejadores, preparación perfecta, curso especial verano. Academia Sánchez Cuéllar. Preciados, 17. (4)

COLOCACIONES particulares, administradores, cobradores, mecanógrafas, ordenanzas, porteros; 16.000 colocados. Costanilla Angeles, 8. (18)

NECESITO cocinera y para todo, informada. Duque Sexto, 14. (3)

SE necesita señorita representante para almacén de carbones; comisión o sueldo. General Castaños, 15. (V)

NECESITASE chica para todo. Carmen, 16. (2)

GUARDIA civil necesita portería o cosa análoga. Magdalena, 20, lechería. (7)

NECESITO doncella. Mariana Pineda, 5, segundo (T)

SERVIDUMBRE informada gestionamos rápidamente Madrid y fuera. Teléfono 19600. (V)

PARA negocio de gran rendimiento falta socio con 10.000 pesetas. Abstenerse curiosos. Dirigirse: Madorran. Luisa Fernanda, 7, primero. (16)

CHICA para ayudar limpieza, 20 mensuales, necesito. Señor Frutos. Teléfono 59220. (T)

PARA secretaría de importante empresa se necesita señorita culta, activa, inteligente, dominando perfectamente alemán y francés, además del español. Deberá ser perfecta taquimecanógrafa, capaz redactar propia iniciativa correspondencia cualquiera de los tres idiomas. Se admiten ofertas hasta la edad de treinta años. Escribid: 3991. Apartado 911. (9)

TAQUIMECA práctica, modestas pretensiones. Dirigir ofertas manuscritas, indicando conocimientos comerciales. Informes: Apartado 806. (9)

Demandas

EX comerciante católico, matrimonio sin hijos, se ofrece para ordenanza, oficinas, bancos, portería, colegios, cobrador, completamente informado. Razón: Paseo de San Vicente, 30, segundo derecha. (T)

DONCELLAS, cocineras, amas, nodrizas informadas. Católica Hispanoamericana. Fuencarral, 88. Teléfono 25225. (5)

OFRECESE chico botones, aprendiz, cosa análoga. Informado. Teléfono 21014. (4)

SEÑORAS: La Milagrosa, institución católica, proporciona servidumbre cristiana. 57269. (23)

GRATIFICARE sueldo de un año a quien proporcione empleo fijo. Escribid: DEBATE, 888. (T)

NODRIZAS, sirvientas, asistentas, proporcionamos gratuitamente, llamando 16279. Palma, 7. (8)

FARMACEUTICO regentaría, daría clases. Teléfono 22692; tardes. (3)

MATRIMONIO con dos hijas mayores desea buena portería o cosa análoga. Referencias inmejorables. S/c. Robles, 2, primero derecha (Puente Vallecas). (T)

OFRECESE cocinera formal, sabiendo bien su obligación. Embajadores, 14, portería. Tomasa Jiménez. (T)

MILITAR ofrécese para administrador o profesor de matemáticas. Apartado 10099. (T)

SEÑORA, excelentes informes, acompañaría familia, señora, verano, Francia, Portugal. Escriban: 4070. "Alas", Alcalá, 12. (3)

SACERDOTE, licenciado Teología, bachiller, inspector, preceptor. José Pascual. Goya, 16. (T)

A. Católica ofrece cocinera, doncella, chica para todo, Larra, 15. 15966. (3)

BUEN contable, organizador, informadísimo, ofrécese tardes, Celedonio García. Montera, 4. (V)

SEÑORA formal informada, serviría o asistiría. Teléfono 14905. (5)

ALEMANA, clases, traducciones niños. María, Preciados, 7. Continental. (5)

PROFESOR mercantil, taquimeca, cálculo, contabilidad, francés, colocaríase auxiliar; 22 años. Francisca Moreno, 3, principal E. (3)

PARA comercio e industria, con amplios conocimientos comerciales, correspondencia, contabilidad, organización, estadística, publicidad, propaganda, práctica comisiones, representaciones, buenísima presentación, excelente moralidad, gran cultura, dispuesto residir donde se destine, ofrécese persona 30 años para ocupar cargo, jefe ventas, compras, propaganda, encargado sucursal o análogo; excelentes referencias, garantía. Escribid (Alcalá) "Alas", Empresa anunciadora. Alcalá, 12. Madrid. (3)

TAQUIMECANOGRAFA muy práctica trabajos oficina, desea colocación mañanas. Escribid: Vargas. La Prensa, Carmen, 16. (2)

VIUDA honorable con hija 16 años cuidarían oficinas, casa particular, familia buena; saldrían fuera. Escribid: María. Prensa. Carmen, 16. (2)

SEÑORITA pensionista se ofrece acompañar señora, no importa viajar, con informes. Pez, 16, primero izquierda. Teléfono 25778. (3)

OFRECESE empleado mecanógrafo, pocas pretensiones. Escribir. DEBATE, 52807. (T)

OFRECESE buena cocinera informada. Jesús del Valle, 21. (8)

OFRECESE ama cría primeriza, de pueblo. Avisos: Teléfono 70871. (8)

OFRECESE cocinera dentro o fuera Madrid. Escribid: María. Fuencarral, 63, anuncios. (8)

TINTAS

ALFA. Pedidlas en papelerías; para estilográficas y usos corrientes. (T)

TRASPASOS

TRASPASO barato gran local mucho fondo, sitio comercial primer orden, mucho tránsito, con facilidades pago. Razón: Toledo, 43, portería. (7)

SE traspasa ultramarinos por ausencia. Teléfono 34649. (T)

TRASPASO tienda amplia, cueva, vivienda, mucho tránsito, mercado, Eloy Gonzalo, 25, cafés. Facilidades pago. Tratar: Señor Escobar. Antonio Acuña, 5. De 4 a 7. (V)

TRASPASO tienda, próxima a Montera, renta 90 pesetas. Razón: Tres Cruces, 2, lechería; de 10 a 1. (V)

BONITA tienda cafés-legumbres, propia señorita. Escribid: Carretas, 3. Continental. 5.484. (V)

ESTANCO, buen negocio. Escriban: Señor Peral. Plaza Callao, 2 (billares). Absténganse intermediarios. (4)

TRASPASO magnífico colegio-academia céntrico. Ocasión única. Centro Comercial. Príncipe, 18. (2)

TRASPASO tienda, renta barata, calle Montera. Señor Otegui. Chinchilla, 4, tercero izquierda; 10-12 mañana. (V)

TRASPASO pensión 20 huéspedes, sitio más céntrico Madrid, inmejorables condiciones. Virgilio Martínez. Teléfono 23326. (3)

VARIOS

TRANSPORTES, mudanzas, camiones; camionetas, guardamuebles económico, traslados Madrid, provincias. Teléfono 60458. (T)

OBRAS albañilería, Vilaseca Teléfono 46793. (T)

CON el mayor apetito comerá usted si bebe vino virgen de uva Pedro Ximénez. Envío desde 16 litros. Francisco Chacón Chacón. Puente Genil. (6)

JORDANA. Condecoraciones, banderas, espadas, galones, cordones bordados de uniformes. Príncipe, 9. Madrid. (23)

EL Maño. Mudanzas", transportes, Madrid, provincias, económico. 54135. (5)

SEÑORAS: Arreglo, tiño bolsillos. Príncipe, 22, fábrica. Especialidad encargos. (3)

ACUCHILLADO y encerado, 0,75 metro. Teléfonos: 36881, 45524. (T)

SEIS fotos carnet, kilométrico, pasaporte, en 8 minutos, 1,50; únicas admitidas por pegarse con facilidad. Vittaphot. Príncipe, 4. (V)

ZURCIDORA, tejedora económica, puntual. Ramón Cruz, 80. (T)

HABILITACION de Clases Pasivas. Comisión: medio por ciento. Emilio Cañamero, Belén, 13. (T)

HERNIAS, eventraciones, escoliosis, mal de Pott, coxalgia. Tratamiento sin operar. Doctor J. Campos, único médico ortopédico Montera, 47, Madrid. (3)

PEÑA, cirujana, callista. San Onofre, 3. Teléfono 18603. (3)

TINTORERIA Francesa. Limpieza vestidos, 5; teñido, 6; limpieza traje, 6. Servicio domicilio. Teléfono 48586. (5)

LOTERIA, plaza Europa, Sevilla. Administrador, Miguel Escámez, devuelve dinero caso no cobrar tercera vez juegue. Escriba hoy mismo. (T)

MAQUINAS coser arregla inmejorablemente mecánico especialista alemán, económico. Río, 18. Teléfono 25154. (18)

SANTA Teresa. Espejos manchados los deja nuevos. Teléfono 70530. (2)

VENTAS

ALMACEN carbones detall. Servicio rápido. Antracita moro, 5.50, y almendrilla, 4.50, y almendra, 4.75. Sacos precintados; suministro contrato calefacciones, grandes descuentos; astillas, 40 kilos, 3.50. Castaños, 15. Teléfono 36401. (V)

GALERIAS Ferreres. Echegaray 25. Cuadros decorativos, cuadros colecciones, cuadros Museos, cuadros religiosos. Exposiciones permanentes. (T)

PERSIANAS, 1,50 metro; limpieza alfombras, tapices. Rosalía Castro, 34 (Infantas). Teléfono 25681. (5)

CUADROS, antigüedades, objetos de arte. Exposiciones interesantes. Galerías Ferreres. Echegaray, 25. (T)

PIANOS, autopianos, garantizados. Compra, venta, alquiler. Antigua Casa Corredera, Valverde 20. (3)

JOYERIA Infantil. Alhajas pequeñitas finas y de imitación. Montera, 7. (V)

PIANOS baratísimos, plazos, reparaciones, afinaciones. Puebla 4. Muñoz. Teléfono 20328. (10)

RADIOS japoneses corriente universal todas ondas, tres lámparas, 99 pesetas; cuatro, 149; cinco, 199; seis, 249. Importación directa, Goya, 77. (3)

SIERRA circular, marca Guilliet, seminueva, vendo barata. Martínez, Palma, 16. (T)

OCASION. Grupo electrógeno, 35 amperes, 25-40 vatios, sin usar. Toledo, 42. Electricidad. (6)

OCASION. Máquina eléctrica cortadora fiambres, sin usar. Atocha, 96. Electricidad. (6)

DERRIBO. Vendo madera barata, puertas, barandilla, escalera. Mesonero Romanos, 22. (V)

PERROS mastines serranos puros de guardería. Cachorros y adultos, con 80-82-84 centímetros alzada. Cariñosos para casa, bravos e imponentes para extraños. Constituyen hoy una gran defensa y tranquilidad para casas campo, familias, comercios, fábricas. Catálogo gratis. Casa Otoico, Cuchillería, 44, Vitoria. (T)

PERSIANAS, 1,50 metro colocado; limpieza alfombras, tapices, baratísimo, más. Santa Engracia, 61. Teléfono 40976. (5)

FOXTERRIER pelo duro 7 meses, 400. Teléfono 49446. (18)

POR marcha, toda la casa, buenos muebles. Puebla, 16, primero. (2)

PIANOS Rönisch, Pleyel, Gaveau, Erard, como nuevos, de verdadera ocasión. Fuencarral, 43. Hazen. (9)

SOFACAMA transforma comedor, despacho, en alcoba. Torrijos, 2. (23)

PERSIANAS baratísimas. Casa Martínez. Limpieza, conservación de alfombras, tapices, cortinas, esteras. Fernando VI, 11. (V)

PARTICULAR, muebles; de 2 a 6. Manuel Cortina, 18. (V)

VENDESE oratorio con ornamentos, objetos necesarios culto y cuadros asuntos religiosos. Informarán: Luchana, 33, ebanista. (T)

...OLINES últimos modelos. Bechstein, Rönisch, Gaveau, Howard. Exposición: Fuencarral, 43. Hazen. (9)

SIEMPRE ocasiones a plazos en pianos, pianolas, radios, fonos, refrigeradores, máquinas fotográficas, etc., procedentes de cambio, por los más modernos modelos. Aeolian. Conde Peñalver, 22. (V)

VENTILADORES estupendos, ocasión, cinco duros. Móstoles, Cabestreros, 5. (20)

MOTORES trifásicos, velocidad variable. Turbinas hidráulicas. Secador eléctrico. Apartado 325, Bilbao. (T)

VINO seco Ostrero. Serrano. Sandoval, 4. 44400. Servicio domicilio. (V)

¡AGUA, agua! Grupos electrobombas para elevación en fincas urbanas y riegos en rústicas. Móstoles, Cabestreros, 5. (20)

DISCOS nuevos bailables a 2 pesetas sólo por unos días. Aeolian. Conde Peñalver, 22. (V)

NEVERA familiar, eléctrica, seminueva, vendo barata. Rafael Gómez. Fuencarral, 129. (9)

PARTICULAR, ausentarse, todos muebles, magníficos, piano, tresillo, baratísimos. Alcalá, 136; 7-9. (3)

TOTAL liquidación, procedencia taller obra fina; talleres, maquinaria, materiales, existencias obras empezadas, herrajes, lujosísimos comedores, armarios, tapices, alfombras, piano cola dorado, biombos, espejos, relojes, telas, objetos arte. Pueden verse: Torrijos, 60, hotel. (2)

RADIOGRAMOLA baratísima, propia establecimiento. Teléfono 11896. (7)

COCINA hierro completa, barata. Teléfono 11896. (7)

GRANDES subastas diarias, infinidad objetos, tejidos, sederías, perfumería, bisutería, zapatos desde peseta. Todo al mejor postor. Trust Remate. Barquillo, 4. (V)

PROYECTOR cine mudo, completo, propio colegio. Teléfono 25609. Tres a seis. (2)

URGENTISIMO deshago casa, hoy, mañana. Lujoso despacho español, comedor, dormitorio, tresillo, varios sueltos. Villanueva, 5. (3)

VENDERIA de cincuenta a cien mil kilos del trigo que tengo a la vista pendiente de recolección de mi cosecha, o tomaría 26.000 pesetas por sesenta días, con la garantía del mismo, abonando por intereses cuatro mil pesetas. Teléfono 47362. (T)

PARTICULAR vendo araña antigua, aparato comedor bronce, vitrina caoba, tarima y brasero antiguo. Colonia Cármenes. Europa, 3, Chamartín. (T)

VENDO a particular piano magnífico, nevera nueva, cama matrimonio dorada con colchón lana, tresillo y otros. Campomanes, 7, tercero derecha. (T)

LEÑAS secas, calefacciones, domicilio, barata. Ronda Toledo, 24. Teléfono 70001. (4)

VERANEO

INMEDIATO a Ondarreta alquilo hermosa villa, situación espléndida, todos servicios, huerta, jardín, garage, etc. Viuda de Romeo. Teléfono 13570, San Sebastián, y en Madrid, teléfono 16838. (3)

VERANEO Coruña, Ciudad Jardín, chalet amueblado, confort. Razón: Buen Suceso, 18, Madrid. Pérez Lugín, 5. Coruña. (3)

SAN Rafael. Diez camas, en dos pisos, para dos familias amigas, escalera independiente, baño, lavadero con agua caliente, 2.100 pesetas. 30928. (18)

RIA Arosa. Casas amuebladas, próximas mar. Informes: Leandro Bruna. Morería, 15. (3)

VITORIA, chalet amueblado, paseo Prado, 14 (Echezarra). (T)

ALQUILASE Irún hermoso piso amueblado, nueve habitaciones (cinco dormitorios), baño, 1.500 pesetas temporada. Eduardo López Geraud. Irún. (T)

CASA amueblada, 8 habitaciones, incluidos cocina y comedor, 7 camas o más si precisan. Pequeño jardín, pueblo playa, 700 pesetas temporada. Informarán: Hotel Pará, Puebla de Caramiñal. (2)

SAN Rafael, Espinar, Cercedilla, 50 pesetas. Automóviles nuevos, siete plazas. Guadarrama, Escorial, Collado, 40 pesetas. Equipajes gratis. Divino Pastor, 22. Teléfono 20218. (8)

ZARAUZ, chalet sobre playa. Teléfono 50730. (6)

SANTANDER, paseo Pereda, alquílase temporada verano piso amueblado, todo confort. Informes: Patrocinio A. de Secunza. San Francisco, 29, Santander. (V)

VERANEO Laredo, hotelito amueblado, baño, huerta, garage. Informes: Teléfono 47730. (T)

SAN Sebastián, junto centro playa, alquilo amueblado primero exterior, 8 camas, baño, gas, ascensor, 3.000 pesetas temporada. Dirigirse. J. Olaso. Prim, 21. (T)

SAN Sebastián. Hospedaje delicioso, espléndidas habitaciones, casa tranquilísima, céntrica, frente playa; baño, ascensor, teléfono (cocinera excepcional). Plaza Guipúzcoa, 2. Diazotero. (V)

COLLADO Mediano. Se alquila hotel nuevo, amueblado, junto estación. Razón: Fuencarral, 100, señores de Redondo. Teléfono 17336. (3)

SAN Rafael. Precioso hotel, 12 camas, pinar, baratísimo, 1.600 pesetas. Camisería Roma. San Jerónimo, 10. (3)

VERANEANTES. Pensión Las Quebrantas. Playa de Somo (Santander). Frente al palacio Magdalena. Soliciten detalles. Alquilo chalet. (3)

SARDINERO. Villa, jardín, tres terrazas, dos baños, 22 camas, garage dos coches, lavadero, gas, muy cerca casino, playa. Otra idéntica situación, trece camas. Se alquilan. Razón: Teléfono 60821. (A)

VERANEO Vitoria. Hotel amueblado. L. H. Lista Correos. (T)

SANTANDER, veraneo; piso amueblado, baño, céntrico, todas comodidades. Escriban: González Blanco. Sautuola, 11, segundo. (3)

HOTEL alquilo, Lineal, hermoso jardín. Luna, 17, principal. (2)

TORRELODONES. Alquílase finca "Castilla", confortable, garage, campo. Plaza Santa Ana, 10. Librería, 23955 (3)

EN Santander, alquílanse pisos, chalets amueblados, todos precios, próximos playa, informes gratuitos, Madrid: Señor García. Teléfono 15213. De 10 a 1 y de 4 a 7. (3)

ALQUILO hotel, ocho camas, baño, 1.600 pesetas. "La Molera". Cercedilla. (5)

PINTORES católicos, profesionales, especializados, habitaciones desde cinco pesetas. Teléfono 26629. (4)

VERANEANTES: Se alquila en Santander (Sardinero) hermoso primer piso, amueblado, con siete u ocho camas, cuarto de baño en pesetas 1.300 temporada. Informes: Viuda Ramos. Mueblería. Santander. (V)

VERANEO Navas Marqués, viviendas nuevas, pleno pinar. Preguntad, domingo, estación Navas: señor Montero. (V)

ESTOS ANUNCIOS SE RECIBEN EN:

Librería Fe, Puerta del Sol, 15.
Quiosco Sánchez Herrero, calle Alcalá, entre Barquillo y Ministerio de la Guerra.
Quiosco Puerta del Sol, frente a Bar Flor.
Quiosco calle de Goya, esquina a Alcalá.

LA ETERNA PROMESA

Ahí está en pie, ineluctable e indeficiente. Las palabras son terminantes, sin que se presten a posibles evasiones sofísticas: «Las puertas del infierno no prevalecerán contra ella». Y no han prevalecido. La Santa Madre Iglesia conserva incólume la perennidad de su pureza y de su doctrina. Retiene el poderío supremo del amor y la ternura acogedora de su maternidad. Ahí esta con los brazos abiertos a todos los cuadrantes, vigilando las singladuras de las almas y multiplicando los caminos ascendentes de la santificación.

La Santa Madre Iglesia es la perpetuación y la perfección de la obra de Jesucristo, de cuando El, «mil gracias derramando», pasó por la tierra como una gran esperanza. La Iglesia es la órbita de rotación de Jesucristo en las almas. Y las almas son las constelaciones de su amor. La Iglesia perdura porque tiene como principio de vitalidad el fermento de Jesucristo. Es santa porque el riego de su caridad la fertiliza. Y es universal porque la mueve una ambición divina de conquista, de llevar a todas las almas la taumaturgia de su voz redentora y disponerlas suave y violentamente, con la suave violencia de la verdad, para la vida de Dios.

La Iglesia es la continuidad biológica de Jesucristo. Es su cuerpo místico. Ella fomenta el crecimiento de Jesucristo en las almas y las asimila a El, como el sarmiento a la vid, como el injerto al tronco, como la sangre a la arteria. Enseña a los viandantes a vivir en la «justicia y la santidad de la verdad». Ahí radica el secreto de su acción. La persecución la acendra; los siglos la rejuvenecen; las pruebas la ungen de perfecciones. Su lenguaje tiene el temblor de lo divino y el cautiverio suave de la caridad. Con la voz de su liturgia, rebosante de misterio y de claridad, de moral y de dogma, lleva a las almas el acorde de la unidad, que es Cristo, y hace de los hombres, que son los viajeros del tiempo, peregrinos de lo eterno.

La virtud de su fuerza está en su perennidad, y la razón de ésta radica en la presencia viva y actuante de Jesucristo. Como los combatientes antiguos se unge de óleos de suavidad para ser fuerte y dulce en el arte estratégica de rendir a las almas con la penetración de la gracia, como las mieses maduras se rinden al brazo del segador. Recordemos el ditirambo vehemente de San Agustín, que es como una antífona secular que llena de júbilo al ánimo, penetrado de la maternidad de la Iglesia Santa: «¡Oh, Iglesia! Tú adoptas con los niños el tono y las maneras de la infancia; con los jóvenes, una actitud gallarda de energía; con los ancianos, una posición apacible de serenidad y dulzura. Tú enseñas a las esposas a ser sumisas con sus maridos, como a éstos a amar con amor sincero a sus mujeres. Tú inspiras a los niños un respeto religioso hacia sus padres y a éstos un piadoso y dulce dominio sobre sus hijos. Tú enlazas a los hermanos con ligámenes recíprocos, más firmes y duraderos que los de la sangre. Tú estrechas por un amor mutuo, que deja subsistentes los lazos de la naturaleza y del albedrío las relaciones de parentesco y alianza. Tú enseñas a los siervos a permanecer cerca de sus señores, no tanto por la necesidad de su condición como por el atractivo del deber. Tú enseñas a los reyes a tomar como propios los intereses de los pueblos, y a los pueblos a someterse a los reyes. Tú enseñas con pía solicitud a quién es debido el honor, a quién el amor, a quién el respeto, a quién el temor, a quién el consuelo, a quién la advertencia, a quién la exhortación, a quién la reprensión, a quién el castigo. Tú muestras cómo todas las cosas no son debidas a todos, y cómo, en cambio, es debida a todos la caridad y cómo la injusticia no es debida a nadie». Bellas y justísimas palabras que serán siempre aplicables a la Iglesia, por encima de las claudicaciones y desvaríos de los hombres.

Sólo quienes la desconocen la combaten y cercan de insidias y malas artes. Las artes malas del sofisma y del lugar común. Que suelen ir aliadas con la suficiencia de la ignorancia cómoda y con el fariseismo de los que se dedican a buscar la paja liviana en el ojo ajeno y no ven, en cambio, el travesaño de su estupidez o de su soberbia en el ojo propio. A la Santa Madre Iglesia la dañan más que las herejías—¡formidable San Pablo!—las torpezas, las rastrerías, las inconsecuencias de los que, llamándose hijos de la Iglesia, se cobijan bajo su sombra y viven como paganos.

Más que los que a la Iglesia combaten desde fuera son vitandos los que la minan desde dentro. Los que explotan el nombre de cristianos, conformándose con vistosas apariencias y ritualismos, mientras desfiguran a Cristo y no pueden con la ignorancia de las cosas de la Religión y de la Iglesia o viven sin percatarse de su tremenda vocación de cristianos. No se ama lo que no se conoce. Y la Iglesia es desconocida por los que la combaten sin comprenderla y por los que la desacreditan con su conducta, viviendo dentro de la Iglesia. Son los cristianos que viven en la Iglesia, pero no viven la Iglesia. Los cristianos del mínimo esfuerzo, del reblandecimiento piadoso, de la fe amedular. Los que con la superficialidad de su vida y la frivolidad de sus prácticas atosigan los brotes generosos del espíritu. Los cristianos, los católicos, honorarios y espectaculares, que son los parásitos del cuerpo místico de Cristo, que es la Iglesia. Cuando éstos se multiplican proviene la esclerosis, no de la Iglesia, sino de sus miembros. Pero la Iglesia, mal comprendida, recibe de rechazo la bofetada, como Cristo en el pretorio, de nuestras torpezas e ignorancias. Con injusticia, aunque con apariencia de verdad, pudo por ello escribir Renán, a la vista de no pocas inconsecuencias: "Vivimos de una sombra; no nos queda más que el perfume del vaso que se ha quebrado."

En este día, lleno y claro de sol estival, en que nuestra liturgia conmemora la fiesta de San Pedro y San Pablo, los dos titanes de la Iglesia de Cristo, recordemos con nostalgia y veneración los fastos heroicos del Cristianismo naciente, de la Iglesia primitiva en flor, bermeja por la caridad, que recoge la herencia viva de Jesucristo para perpetuarla en el tiempo, ya que siempre tendrá razón de ser mientras exista un solo hombre que, como Paulo de Tarso, con el ascua de su palabra inflamada, pueda exclamar con verdad: "Mi vivir es Cristo". Y serán legiones los que puedan decirlo, porque Cristo, como su Iglesia, "es hoy y siempre y por todos los siglos".

P. FELIX GARCIA

Una aldea desconocida en un lago colombiano

Ha sido descubierta desde un avión

BARRANQUILLA, 28.—El capitán Hans Hoffmann, piloto-jefe del transporte aéreo colombiano-germano, ha informado a la United Press, de la existencia de una aldea india hasta ahora desconocida, situada en lo alto de los Andes.

Situada cerca de las altas cumbres de los Andes, en las cercanías del Monte San Lucas, y entre los ríos Magdalena y Nechi, esta aldea desconocida fué observada en un vuelo entre Barranquilla y Bogotá. Está formada por ocho casas, cada una de una extensión de treinta por diez metros, construidas al borde de un límpido lago, a una altura de unos ocho mil pies sobre el nivel del mar, sin síntomas de cultivo de ninguna clase por aquellos contornos, por lo que se cree que sus ocupantes indios debieron vivir de la caza o de la pesca.

Los mapas colombianos no indican ni la aldea ni el lago, por lo que el informe de Hoffmann ha despertado gran interés en los medios científicos. Se intentará descender al lago con un hidroavión para hacer investigaciones en la desconocida aldea.—**United Press.**

A 140 kilómetros por hora en ferrocarril

Un tren de Liverpool a Londres bate el "record" de velocidad

LONDRES, 25.—Anoche quedó establecido el "record" de velocidad en ferrocarril en el trayecto de Liverpool a Londres por la locomotora "Princess Royal", que arrastró a quince vagones con más de 450 toneladas de carga. La distancia desde Liverpool a Euston, o sea 194 millas, la recorrió en tres horas y seis minutos; el trayecto que hizo con mayor rapidez fué el de Crewe a Willesden, 153 millas, en dos horas y nueve minutos y medio, a una media de 113 kilómetros por hora. La máxima velocidad que alcanzó fué de 87 millas a la hora, unos 140 kilómetros próximamente.

Al efectuar sus compras haga referencia a los anuncios leídos en EL DEBATE

LAS TARDES DE LARA, por K-HITO

—¡Vaya! He pinchado en hueso.

¿Quién era "Mauricius Hyspanus"?

A principios del siglo XIII las autoridades eclesiásticas prohibieron la lectura de los escritos de Aristóteles. Un concilio de la provincia eclesiástica de Sens, celebrado en París en 1210, prohibió la enseñanza pública o privada de la filosofía natural de Aristóteles y de sus comentarios, a la vez que maldecía la memoria de Amaury de Bènes y ordenaba destruir los «Quaternuli» de David de Dinant. En 1215, el legado Robert de Courçon, profesor en París, Cardenal († 1218), renovó en la Universidad naciente las mismas prohibiciones, añadiendo a los nombres de Amaury y de David el de «Mauricius Hyspanus». La identificación de este «Mauricius» ha sido la pesadilla de los eruditos. En el siglo XVII, el célebre historiador de la Universidad de París C. E. du Boulay (1768) incluyó a Mauricius en su «Catalogus illustrium academicorum», aunque no se atrevió a decidir si era éste o un Mauricius de Hibernia el autor de una obra llamada «Distinctiones Mauricii».

Durante mucho tiempo nadie puso objeciones a la tesis de Du Boulay: Nicolás Antonio, Fabricio-Mansi, Brucker, nada nuevo dijeron. Krönlein (1847) por el hecho de estar Mauricius situado en el decreto en compañía de Amaury de Bènes y de David de Dinant, sospechó una relación de origen de los sistemas condenados, y sugirió la idea de que "hispanus" significara árabe. La misma presunción siguieron Jourdain y Victori Cousin.

Renan, en su famosa tesis de «Averroes y el Averroísmo» (1852), después de haber rechazado la opinión de Du Boulay, cree que Mauricius encubre a Averroes. «Cuando se ha visto en los manuscritos el nombre de Averroes tan extrañamente desfigurado, que de una parte se escribe «Mahuntius», «Membu'ius», «Mauuicius» y de otra «Avenryz», «Benriz», «Beuriz», no se tiene dificultad en creer que haya podido derivar en Mauritius». Sin embargo, Renan, no atribuía gran probabilidad a esta conjetura.

No tardaron los críticos en reaccionar contra esta tesis. El sacerdote napolitano Salvatore Talamo (1873) no podía aceptar «Mauricius» como probable desfiguración del nombre de Averroes (el «Muhammad» que suponía Renan). También rechazaba la hipótesis de Renan Menéndez y Pelayo, muy interesado en descifrar el enigma, insistiendo como el historiador francés en el hecho de que los comentarios de Averroes, muerto en 1190, no eran conocidos todavía por los cristianos en versiones latinas, en 1215. ¿Sería "Mauricius» algún diminutivo de «Maurus»?, pensaba don Marcelino en los «Heterodoxos», 1880. Más tarde, en el discurso de apertura en la Universidad de Madrid (1889), variaba de rumbo diciendo: «Y al ver la corruptela del nombre de Gundisalvo en el de Alejandro, quizá no parezca temeraria presunción la que identifique también al arcediano de Segovia con aquel misterioso «Mauritius Hyspanus», etc.

Esta hipótesis habría también que desecharla, siguiendo las razones de S. Talamo, quien juzgaba poco verosímil que el legado Robert de Courcon y sus consejeros hubieran condenado un libro sin fijarse en lo que era, y hubiera sido obra no de un musulmán, sino de un clérigo cristiano, autor de otras muchas obras latinas, dedicadas a los estudios. Además de que ni la Paleografía ni la Historia suministran ningún dato que pudiera apoyar las hipótesis del autor de los "Heterodoxos".

Loenwenthal (1891), que estudiaba a Ibn Gabirol, identificó a Maricius con Avicebron "Maurus Avicebron"; hipótesis que tampoco permiten aceptar las diferentes grafías medievales del nombre del autor del "Fons vitae".

Que se trataba de persona diferente de Averroes se vió al conocer que Alberto Magno cita a "tres comentatores, scilicet, Averrois Mauritii et Rabbi Moysen" (Maimónides). Pero el P. Mandonnet (1889) segundo gran historiador del averroísmo en el siglo XIII, vuelve a insistir en la identificación "Averroes", entendiendo que los comentarios condenados en 1210 vienen a ser la "doctrina Mauricii hyspany", en 1215, y explicando "Moro de España" como el nombre de Averroes, el filósofo más grande de España, cambiado después por los escolásticos en "Mauricius". Lo extraño es, que si se hubiera tratado del famoso Averroes, no se le vea citado en esta forma más que dos veces.

Asín Palacios (1914), que ve en Mauricius un posible conducto del panteísmo de Amaury de Bènes y David de Dinant, no acepta la identificación con Averroes, pero no propone otra. Bonilla y San Martín (1908) se inclina a la hipótesis de Menéndez Pelayo, y recuerda la existencia de un Mauricius, Arzobispo de Braga (Antipapa Gregorio VIII) para insinuar la posible identificación con nuestro Mauricius, cosa difícil, ya que el Arzobispo de Braga es de principios del siglo XII, y sabida es la diferencia profunda entre los dos períodos. La autoridad de Mandonnet iba ya dando por firme la identificación Mauricius-Averroes, admitido por autores como Baumgartner, Gilson Rougier Geny, Geyer, cuando la controversia toma otro giro, con la publicación de Mgr. Amate Masnovo, "Da Guglielmo d'Auverge a San Tommaso d'Aquino" (Milán, 1930-1934). Masnovo, identifica a Mauricius con Avicena, "Maurus de Ispahan = "Maurus Hyspanus".

Difícil resulta admitir esta hipótesis, ya que Avicena († 1037) era conocidísimo en la Europa cristiana del siglo XII, y aunque viviese algunas temporadas en Ispahán, ni era de ella originario, ni jamás los escritores árabes le apellidaron «Ispahani». El P. R. de Vaux (1932) ha querido ver en Mauricius el «Mahometano de España», que lo mismo podría ser Avicena que Averroes; pero en este caso podría atribuirse a millares de sujetos, y no hay que pensar que los eclesiásticos del siglo XIII iban a ser tan ignorantes que equivocaran nombres tan corrientes. Tampoco es admisible la explicación de que Avicena pudo llamársele «Hispanus», porque la mayor parte de sus obras se tradujeron en Toledo, en España; téngase presente que los latinos del siglo XII y del XIII conocían las cosas árabes mejor que los posteriores.

Resulta, pues, que a pesar de tantos escritos y de tantas hipótesis, hemos de confesar con el P. Bouyges (Rev. d'histoire Ecclesiastique, 1933) que el «Mauricius Hyspanus» sigue desconocido, y es un enigma para los historiadores de la Filosofía.

Angel GONZALEZ PALENCIA

NOTAS DEL BLOCK

PODEMOS anticipar a lo que han de quedar reducidas las concentraciones de Mestalla y de Medina cuando se conviertan en prosa izquierdista, una vez celebradas.

Unas agrupaciones raquíticas, conseguidas a fuerza de dádivas, sobornos, gratificaciones, billetes gratuitos y otros medios parecidos, puestos en juego por mufidores y traficantes de masas.

Cuando se trata de elecciones, los votos que obtienen las derechas son pagados o podridos.

Si hay un mitin, los concurrentes son atraídos con un derroche de generosidades.

Si Madrid aparece engalanado, las colgaduras son regaladas y muchos hogares las lucen previo recibo.

Esto nos recuerda aquella campaña de los franceses, que en los primeros meses de la guerra se mostraban muy afanosos por hacer creer al mundo que el enemigo que invadía todo el Norte de su país estaba famélico, alimentado con raíces, desmoralizado, que huía a la sola presencia de las patrullas francesas, y a cuyos soldados tenían los jefes que narcotizarles cuando planeaban un ataque.

Un día cayeron en la cuenta de que este género de informaciones les desprestigiaba mucho más a ellos, que eran los invadidos, que al adversario. Porque no había manera de justificar cómo, teniendo por enemigo un ejército de hambrientos y de cobardes, no era desalojado de sus posiciones y libertada Francia de aquel peligro de estrangulación que sufría.

Entonces se advirtió que era preferible decirle al pueblo la verdad: el enemigo era fuerte, aguerrido, temible, y hacía falta el esfuerzo titánico de la nación y de los países aliados para vencerle.

Así no hay nada que menos convenza a gentes que están en sus cabales que esa grotesca pintura de las derechas españolas, representadas por cuatro gatos, y ese constante ridículo de sus demostraciones de fuerza, para luego soportarlas como mayoría y fracasar lo mismo dentro de la legalidad que en el extrarradio de la ley cuantas veces pretenden expulsarlas.

* * *

EL Ayuntamiento de Tineo (Asturias) disfrutó hasta noviembre de 1934 de una mayoría socialista y radical-socialista que mangoneó a su antojo.

Como es natural, el Ayuntamiento quedó arrasado.

A la hora de la liquidación se ha descubierto un déficit de 238.933,71 pesetas, lo cual equivale a decir que no pagaban a nadie.

Esta vocación socialista y radical-socialista por dejar sin fondos las arcas municipales ha sido probada en innumerables ciudades y pueblos españoles.

—¡Vamos a la conquista de los Ayuntamientos!, era la consigna electoral.

Y secretamente se comunicaba a los candidatos el derecho al saqueo si resultaban vencedores.

* * *

DOS señoritas no han podido sobrevivir a la trágica muerte de Carlos Gardel y se han envenenado. Una en Nueva York, otra en San Juan de Puerto Rico.

Desde que ocurrió la muerte de otro bailarín de tangos, Rodolfo Valentino, no se había repetido el caso, que sorprenderá a cuantos hayan visto a Carlos Gardel en la pantalla. Para admirarlo hacía falta cerrar los ojos y admitirlo como un buen disco.

De él, como actor cinematográfico, se podía esperar todo, menos que enloqueciera hasta el paroxismo.

Ya de una de sus víctimas se dice que era cantante sin trabajo; es muy posible que la autopsia nos descubra el secreto de la muerte de la otra.

Y que, al fin, para tranquilizarnos sobre los desastres que puede producir el tango en celuloide, sepamos que el pobre Gardel nada tiene que ver con esas muertes que se le achacan y de las que le absolverán sus biógrafos tan pronto como repasen sus películas.

A.

Otro secuestro en Cuba

SANTA CLARA (Cuba), 28.—María Alonso, de catorce años, hija de un rico propietario de una funeraria, que fué secuestrada el miércoles, y por la que se pedía un rescate de mil dólares, ha sido libertada por los soldados en una granja. Se ha practicado una detención.—**United Press.**

Folletín de EL DEBATE 67)

JEANNE DE COULOMB

EN EL MISMO YUNQUE

(NOVELA)

(Traducción expresamente hecha para EL DEBATE por Emilio Carrascosa)

cilmente conciliables, cuando no imposibles de conciliar, con los mil cuidados y preocupaciones inherentes a la crianza de un bebé...

—¡Oh! En el campo los días son muy largos y hay tiempo para todo. No ocurre como en la ciudad... Por otra parte, sería muy grato para mí llevar a feliz término la misión que la pobre Adela quiso confiarme...

Dionisio se quedó pensativo un momento, y dijo, por fin:

—Pero mi padre acaricia ciertos propósitos respecto de usted... Ni indirectamente quisiera ser un obstáculo a sus planes. Mucho menos hacerle desistir de ellos.

—No se preocupe—lo tranquilizó Romana—. Estoy segura de que me concederá gustosamente un plazo, aunque sólo sea en beneficio de su nieta... De ese modo tendré tiempo de reflexionar acerca de la proposición que tuvo la bondad de hacerme días pasados, porque —lo confieso—todvía no estoy decidida a aceptarla.

Dionisio no tuvo más remedio que ceder. Juanita aprovechó la presencia de su amo para despedirse de la casa y regresar a París, lejos del cual no podía vivir, según dijo.

Fué reemplazada en sus funciones de niñera por una pariente lejana de los Pouyagut, mujer de mediana edad, viuda y honrada a carta cabal, que sabía dormir a los chiquillos y distraerlos cuando se aburrían y callarlos si lloraban, pero a la que era preciso vigilar muy estrechamente a causa de sus ideas retrógradas en cuanto a la manera de educarlos.

Y el tiempo transcurrió sin que se produjeran nuevos acontecimientos extraordinarios. Cada noche, Romana, mientras corregía cuidadosamente las galeradas de su última obra, se preguntaba si debía aceptar la dirección literaria que con tanto empeño le ofrecía Germán Le Sueur. A la joven le parecía casi imposible mantener contacto diario con Dionisio, y la idea de tener que verlo con frecuencia, de hablar con él continuamente, aunque sólo fuera para tratar de cuestiones relacionadas con el negocio editorial, la sumía en hondas preocupaciones... Si un día rehiciera Dionisio su vida casándose con otra mujer, ¡le sería tan duro asistir por segunda vez al hundimiento de sus esperanzas! ¡Resultaría tan cruel y tan doloroso para ella un nuevo fracaso sentimental!

Cada semana, la señorita de Delmoulens le enviaba al padre de Paquita una breve carta para tranquilizarlo acerca de la salud de su hija.

"La nena va muy bien...—decíale—. Esta mañana se la ha pasado dándole vueltas entre las manos al juguete que le envió usted ayer. Y en el júbilo de su fisonomía y en la vivacidad de sus ademanes se advertía que la posesión del juguete equivalía para ella a una conquista..."

En ocasiones, la misiva hebdomadaria contenía párrafos como éste:

"Las molestias inherentes a la dentición continúan; pero es satisfactorio el estado general de la niña, que, contra lo que cabía esperar, no se ha desmejorado. Le cuesta trabajo a la pobre criatura echar los dientes de arriba; pero ya van rompiendo, incluso los colmillos, que son los más rebeldes. Las encías las tiene un poco hinchadas... Para aliviarla de los dolores que la mortifican la aplico en la parte inflamada un cierto jarabe que ha prescrito el médico. Y como está dulce, ¡es de ver la prisa que se da la muy glotona a relamerse con la lengüecilla golosa!"

O como este otro:

"Paquita ha hecho hoy por primera vez un acto de buena cristiana... Con el lirio de su mano derecha le ha enviado un beso al Niño Jesús que tiene en los brazos la imagen de Nuestra Señora del Bosque..."

Las cartas con que acostumbraba a responder Dionisio eran tan lacónicas como las de Romana, pero mucho más frías y concebidas en términos más ceremoniosos. A veces aprovechaba la ocasión para transmitirle algunas noticias de su padre relacionadas con el libro "Sayales franciscanos", que, publicado ya en la revista, acababa de ser editado en volumen y puesto a la venta.

El éxito logrado por la nueva obra no podía ser más satisfactorio en todos los órdenes, en el literario como en el industrial. Los más autorizados críticos le habían dedicado en los periódicos juicios laudatorios en extremo. Sólo el terrible Leo Pardus había guardado un impenetrable silencio; pero ¿era cosa de deplorarlo? En definitiva, su mutismo de ahora resultaba mil veces preferible a su encarnizamiento del año precedente, a los duros ataques con que subrayó la aparición de "Soldado de antaño".

Un día, por excepción, Dionisio se refirió en una de sus cartas a algo que no guardaba relación con los temas literarios.

"Victor Guepard—escribía—va a contraer matrimonio con nuestra tía la baronesa viuda de Delmoulens. ¿Quién resultará más castigado con esta boda absurda, ella o él?"

La primavera llegó, vistiendo de brotes los árboles y trayendo el doloroso aniversario de la muerte de Adela.

El joven viudo anunció su viaje algunos días antes de la fecha aniversaria.

"Me propongo—decía—pasar en Peyrelane no más que unas horas para asistir a la misa de cabo de año."

Llegó, efectivamente, en automóvil la mañana misma de la celebración de las exequias. Había hecho noche en Aire. Romana no lo vió sino en la iglesia, en medio de los miembros de la familia Pouyagut, un poco cohibidos dentro de su indumentaria dominguera.

Cuando salieron del templo, después de haber estrechado con llaneza las rudas manos campesinas que se le tendían en reiteración de condolencias, Dionisio dirigióse a la hostería acompañando a la señorita de Delmoulens, que le había invitado a que le hiciera una visita a su hija.

—Tengo la intención de llevármela conmigo—anunció por el camino.

Y como la joven no respondiera, añadió:

—No puedo abusar más tiempo de la bondad de usted ni de sus fuerzas...

Romana experimentó súbitamente una sensación de soledad y de vacío; parecióle que huían de ella todas sus energías y que se aflojaban sus nervios. ¡Quitarle a su Paquita, tan linda, tan inteligente, que la llamaba mamá y que le tendía amorosamente los bracitos en cuanto la veía! ¡Oh, era demasiada crueldad aquella! ¿Cómo no lo comprendía Dionisio?

—Nada tengo que oponer a sus proyectos—balbució la joven—; pero me creo en la obligación de hacerle una advertencia.

—Diga usted.

—Creo que conviene consultar la opinión del doctor.

—Le he escrito ya, precisamente para eso.

—¿Y...?

—El médico ha contestado que la salud de la niña es perfecta, que está muy robusta y en condiciones de soportar sin el menor asomo de peligro el clima de París. Para que sienta menos el cambio he alquilado una villa en Saint-Cloud que le permitirá hacer vida al aire libre, casi en pleno campo.

—Pero olvida usted que nos acercamos a los calores de la estación estival—insistió todavía Romana—. ¿No valdría más dejarla aquí hasta el otoño?

—No. Como le he dicho hace un momento, temo abusar de la abnegación de usted. Hay todavía otra razón: ahora, cuando comienza a despertarse la inteligencia de la niña, precisa que yo, su padre, no sea un extraño para ella. Pero esté usted segura de que buscaré una "nurse" que reúna las dotes intelectuales y morales deseables para que se encargue del cuidado y educación de Paquita.

Vencida, sin argumento ya que oponer, la joven inclinó la cabeza. Dionisio prosiguió con voz un tanto temblorosa:

—No tengo derecho a encadenar el talento de usted, y no lo haré. Mi padre agradecería mucho que usted le prestara su concurso; sé de una manera cierta que le proporcionaría usted, aceptando sus proposiciones, una gran alegría.

—Lo deploro sinceramente, pero no iré a París—afirmó rotundamente Romana.

¿Por qué acababa de tomar la joven esta súbita resolución? No hubiera podido decirlo de una manera exacta... Si se decidía a quemar sus naves, a romper todos los lazos entre ella y el porvenir venturoso con que alguna vez soñara, era porque entendía que debía hacerlo así para no malograr su existencia en vanos recuerdos nostálgicos y poder consagrarse por entero y en paz a la obra que Dios quería confiarle.

Dionisio no tuvo una sola frase de protesta ante la determinación adoptada por Romana, como si él también prefiriera aquella resolución a otra, y, después de haber abrazado a su hija con ternura que tenía mucho de fervor, y de contemplar embelesado sus lindas mejillas rosadas y su aspecto saludable de chiquilla mimada, se fué al cementerio para depositar unas flores en el sepulcro de la difunta, sin querer aceptar la invitación que la señorita de Delmoulens le hacía para que se quedara en la Hostería a tomar el desayuno.

—Perdóneme usted—se excusó Le Sueur—. Siento necesidad de estar solo.

(Continuará.)