EL TIEMPO (S. Meteorológico O.).—Probable hasta las seis de la tarde de hoy. Toda España: Vientos flojos y cielo claro. Temperatura: máxima de ayer, 26 en Badajoz; mínima, 4 bajo cero en Teruel y Palencia. En Madrid: máxima de ayer, 15; mínima, 2. (Véase en quinta plana el Boletín Meteorológico.)

EL DEBATE

PRECIOS DE SUSCRIPCION
MADRID ..... 2,50 pesetas al mes
PROVINCIAS ..... 9,00 ptas. trimestre
PAGO ADELANTADO — FRANQUEO CONCERTADO

MADRID.—Año XX.—Núm. 6.658 • Domingo 16 de noviembre de 1930 — CINCO EDICIONES DIARIAS — Apartado 466.—Red. y Admón., COLEGIATA, 7.—Teléfonos 71500, 71501, 71509 y 72805.

El Gobierno considera dominado el conflicto

ANTE LA HUELGA

Ayer ofreció Madrid un espectáculo que al observador superficial podía parecerle impresionante y depresivo. La paralización, siquiera no total, de los servicios en un gran núcleo urbano, produce al pronto, sea no más por el contraste con la actividad de todos los días, una sensación de cosa trascendental y grave. Por otra parte, el Gobierno, muy acertadamente, adoptó cuantas precauciones le sugería su deber de velar por el orden público, y ello contribuyó a dar a las calles un aspecto anormal. Mas conviene advertir que los sucesos tienen mucha menos importancia de la que pudiera parecer a primera vista. No se agita en el fondo de ellos ningún hondo problema. Tratárase, como en 1917, de una huelga revolucionaria planeada con anticipación, organizada para estallar en todo el país al mismo tiempo y podría, naturalmente, ser motivo de alarma. Fuera consecuencia aguda de una crisis económica o social, de la falta de trabajo, del choque violento entre obreros y patronos y también podría dar ocasión a no pequeñas preocupaciones. Pero no hay nada de eso.

Lo que hay es, en síntesis: primero, un accidente desgraciado que determina en la clase obrera un estado de ánimo de extrema sensibilidad que procuran irritar adrede algunos periódicos; después, el grupo de agitadores que se vale, sin consideración alguna, de ese estado de ánimo y logra producir un tumulto en el cual resulta inexcusable la intervención de la fuerza pública. Caen dos muertos y varios heridos, y del hecho toman pie los elementos del obrerismo más avanzado para provocar un movimiento de mayores alcances.

No hay que olvidar que una gran parte de los directores de la masa obrera organizada no sigue a gusto el movimiento ese. Va arrastrada. Estamos ante un episodio más de la lucha entre socialistas y comunistas por apoderarse de la dirección de los trabajadores. Y algo de esto tienen sin duda en cuenta las autoridades para informar la norma de conducta que siguen. El general Berenguer conoce la intimidad de la maniobra. No ha estado remiso en adoptar las precauciones que el mantenimiento del orden público exige. A la vista está. Ha garantizado los servicios más esenciales: luz, agua, gas... Pero no ha querido pasar de aquí. Espera que la huelga se resuelva muy pronto. Tal vez durante el día de hoy. Desde luego, mañana. Si no ocurriera así y los más avanzados lograsen prolongar el movimiento, el Gobierno dispone de medios más que suficientes para que, no ya los servicios esenciales antes nombrados, sino los del abastecimiento general y los que más contribuyen a dar su fisonomía y su carácter a la vida ciudadana, puedan quedar atendidos en forma conveniente.

¿Actitud que debe observarse, a nuestro juicio, ante estos hechos? No es ocasión hoy de las amplias consideraciones a que el conflicto se presta. Ciñéndonos a la realidad de la hora, no vemos nada más conveniente que una buena disposición de espíritu para sufrir las molestias, bien pequeñas por cierto, que la huelga ocasione; conservar la serenidad para ver el movimiento como es, sin darle proporciones dramáticas de que carece, y estar al lado del Gobierno. Al lado del Gobierno, que no necesita hoy más que del apoyo moral; pero también junto a él si llegara el caso, para prestarle ayuda en el terreno material y cooperar a su acción en todos los órdenes.

Estamos seguros de que el Gobierno cuenta con ese apoyo. En este mismo número se insertan las adhesiones de las fuerzas vivas, de una parte de los mismos obreros. Probado está que entre nosotros tarda en reaccionar el espíritu ciudadano; pero también que su reacción es seria y es firme, y que, llegado el momento, la gente no se halla dispuesta con facilidad a dejar por dueños de la calle a los elementos revolucionarios. Puede el general Berenguer estar muy cierto de que cuenta con las adhesiones que necesita. Tanto más cuanto que consta a todos, sin que pueda desvirtuarlo ningún género de literatura, que no le corresponde a la autoridad ninguna culpa en lo ocurrido.

DEL COLOR DE MI CRISTAL

EL HOGAR ESTABLE

Corren por los periódicos unas declaraciones que no vacilo en calificar de sensacionales. Han salido de los pintados labios de una linda artista de "cine", que se ha casado ya cinco veces y tiene el propósito de casarse otra más. ¿La última? ¡Quién sabe!

Sus declaraciones se refieren a la mujer y al hogar, y son interesantes porque nadie podría desprenderlas lógicamente de su historia accidentada. No se pueden atribuir a un arrepentimiento por cansancio, que suele tener más de cansancio que de arrepentimiento, ya que sigue animosamente (o tercamente) su ruta después de advertir sus fracasos.

Se lamenta de que la mujer ha invadido un terreno que no la pertenecía (el mismo terreno que ella ha invadido) y declara francamente que son muy pocas las mujeres de talento que pueden valer solas lo que valdrían unidas a un hombre. Añora tiempos pasados, en los cuales las mujeres se dividían en buenas y malas, y dice que las buenas y madres eran como el sol; alrededor de ellas giraba todo.

Por lo que se refiere a la división creo que subsiste; las hay buenas y las hay malas. Claro es que hay pocas "figuras de una sola pieza", es decir, íntegramente buenas o íntegramente malas. Nunca la maldad es tan grande que no vaya mezclada con unos granitos de algo bueno. Y el hecho de que la bondad tampoco sea absoluta depende de que el ser humano es débil y el ser humano femenino era hasta ahora, el más débil.

Pero había y hay y creo que seguirá habiendo, mujeres que no son buenas ni malas, sino simplemente mujeres a la moda, comprendiendo en la clase no sólo a las reinas de la elegancia, sino hasta las modestas fregatrices que procuran, en relación con sus medios, estar a tono. La mujer a la moda no distingue (ni le interesa distinguir) entre lo bueno y lo malo, ya se trate de vestidos, de pensamientos o de acciones; sólo distingue entre lo que está y lo que no está de moda. No tiene inconveniente en parecer virtuosa si está de moda la virtud, ni en parecer mala si es la maldad lo que se lleva. ¿Qué es ella en el fondo? Dios lo sabe. Buena o mala. Por fuera es lo que quiere el modisto (modisto de trajes, modisto literario, modisto filosófico...) Estas mujeres forman una clase aparte, aunque muy numerosa, en la división citada por la artista peliculera. División que ella cree antigua y la que sin embargo subsiste. Todavía hay buenas y siguen siendo como el sol; alrededor de ellas gira todo. ¿Para mucho tiempo aún? No lo sé. El día en que todo gire alrededor de las malas, lucido va a estar el mundo.

Lo importante de las declaraciones que comento es la persona que las hace. Puesto que habla de las decepciones, de los fracasos, de los inconvenientes de la vida que es su vida, no se la ha de recusar por incompetente y pueden servir de lección provechosa. Habla de su mundo y sabe de él.

Y no obstante, va en busca del sexto marido con la mayor tranquilidad. Y es de temer que también le dure poco. ¿Cinismo? ¿Contradicción? ¡Quién sabe! Misterio femenino desde luego. Suspira por un hogar estable ella que los deshace con tanta facilidad. ¿Y qué? Esto no hará el elogio de ella, pero sí el del hogar, del verdadero hogar que echa de menos quien arrastrada por vientos de la época sólo conoce las malandanzas de los hogares de quita y pon.

Tirso MEDINA

Indice - resumen

Deportes ..... Pág. 4
La vida en Madrid ..... Pág. 5
Cinematógrafos y teatros... Pág. 6
Información comercial y financiera ..... Pág. 7
De sociedad ..... Pág. 7
La llave del jardín del Rey (folletín), por J. de Cheylus ..... Pág. 7
Charlas del tiempo (Un inacabable "veranillo de San Martín"), por "Meteor" ... Pág. 8
La exaltación de Pipo, por G. Requejo Velardo. (Dibujos de Almela Costa) ... Pág. 10
Una obra de verdadera cultura, por Zacarías García Villada ..... Pág. 12
La radio, auxiliar de la escuela, por Giovanni Hoyois ..... Pág. 12
Chinitas, por "Viesmo" ..... Pág. 12
Carta a una reina de la belleza, por José María Pemán ..... Pág. 12

—o—

PROVINCIAS.—Asamblea de la Confederación del Segura.—Nueve personas mordidas por un perro rabioso en Vigo.—Imposición de brazaletes a las damas de la Cruz Roja en Huesca (página 3).

—o—

EXTRANJERO.—Se ha dictado mandamiento de prisión contra Irigoyen. Macdonald afirma en un discurso que están próximas las elecciones generales.—El hidroavión gigante "D. O. X." llegará hoy a La Coruña.—Apertura del Parlamento rumano (páginas 1 y 2).—El primer ministro japonés continúa en grave estado (página 12).

Los teléfonos de EL DEBATE son los números 71500, 71501, 71509 y 72805

HABLA BERENGUER

Mi impresión es buena y no hay motivo de intranquilidad

Se ha dado al Gobierno la seguridad de que esta tarde funcionarán los servicios públicos

No se han tomado medidas violentas porque no ha habido necesidad

NINGUNA REPERCUSION EN PROVINCIAS

A las once de anoche un redactor de EL DEBATE solicitó ser recibido por el presidente, y éste accedió deferentemente a nuestros deseos de conocer sus impresiones.

Encontramos al general Berenguer sonriente y muy animoso.

—¿Se atreven ustedes a salir mañana?—nos pregunta en son de broma.

Le contestamos afirmativamente y le decimos que deseamos conocer el criterio del Gobierno y su impresión personal.

—Mi impresión es buena—nos contesta el jefe del Gobierno—; es buena—repite—, y no tengo por qué ocultarlo. Me hago cargo que en el público exista alguna intranquilidad, pero no hay motivo real para ello.

—¿Qué razones tiene usted, señor presidente, para sostener esa impresión satisfactoria?

—Pues que no ha de pasar nada. Ya lo verá usted. Eso, sí; el Gobierno no ha perdido un solo momento la serenidad. Y no crea tampoco que no hemos tomado las medidas necesarias.

—¿Para garantizar el abastecimiento de la población?

—Para el abastecimiento y para todo lo demás.

—¿Cómo ve usted el conflicto, señor presidente?

—Sencillamente de esta manera. Hay aquí planteada una huelga revolucionaria, por una parte, y por otra, no. Es una huelga revolucionaria o, mejor dicho, ilegal, porque no se ha producido avisando con la debida antelación, pero no es revolucionaria, porque lo hacen temporalmente y sin otros fines que los de protestar contra la represión de ayer. Dicen ellos que la represión fué demasiado violenta, pero yo tengo motivos para decir que fué justa.

Lo más desagradable—continúa diciendo el presidente—ha sido lo de los tranviarios, porque se trata de un servicio público. Tengo entendido que los tranviarios no pertenecían antes a ninguna Asociación, pero que en tiempo de la Dictadura entraron también en la Casa del Pueblo, y claro, al recibir la orden, han dejado el trabajo.

—Por otra parte—añadió el general Berenguer—lo que ha sucedido es fácil de explicar. Después de lo de ayer, los socialistas y los de la Casa del Pueblo se han visto arrastrados a tomar estas determinaciones, porque, a mi juicio, no quieren quedar mal con sus organizaciones obreras y de ello, es claro, se aprovechan los sindicalistas y el grupo comunista.

—Ante eso, ¿cuál es la actitud del Gobierno?—le preguntamos.

—El Gobierno tiene conocimiento de todo cuanto ocurre. Hasta ahora no hemos querido tomar ninguna medida violenta que pudiera equivaler a una fuerte represión porque no ha habido verdadera necesidad.

—¿...?

—Yo espero, esa seguridad me han dado, que mañana mismo funcionará todo lo que constituya servicio público. Espero, pues, que entrarán al trabajo los tranviarios y que funcionará también el "Metro". Puedo decirle que mañana a las cinco de la tarde, terminará el paro de los servicios públicos. En cuanto al resto, esperan prolongar la huelga otras veinticuatro horas. También puedo decirle que si no fuera así el Gobierno tomará las medidas de rigor que fuesen necesarias. Pero estoy seguro que mañana funcionará el "Metro" y se abrirán también los cafés, bares y teatros. Claro es que no podemos atender a todas las peticiones de fuerza de protección que se nos hacen porque nos obligarían a disgregarlas mucho. Es preciso también que la gente ponga un poco de ciudadanía.

—¿Y en cuánto al abastecimiento de la población?

—Nos hemos ocupado de ello. Está resuelto por lo que al agua y luz se refiere. Lo más importante ahora es el pan y espero que también quedará resuelto y que no faltará mañana el pan. Hay tahonas que trabajarán esta noche y además se traerá de los pueblos del alrededor lo que haga falta, para lo cual se cubrirán con fuerzas las carreteras y se protegerá el servicio.

—¿De provincias qué noticias tiene usted?

—Satisfactorias completamente. Incluso las huelgas de Asturias, la de Badalona y otras que había planteadas van por buen camino. La de Valencia tiende a mejorar también.

—¿En Barcelona ha habido algo en relación con lo de Madrid?

—Absolutamente nada. El conflicto está aislado aquí en Madrid solamente.

—¿Actitud del Ejército?

—No hay nada que nos haya hecho pensar en ello. Las tropas están en sus cuarteles, pero más que como medida de Gobierno, por precaución para que no anden por las calles.

—¿Resumen de la jornada?

—Ha habido algunos incidentes sueltos por ahí, pero sin importancia. No ha habido ningún encuentro serio. Las modistillas han alborotado y ha sido preciso detener a algunas. También los estudiantes han hecho lo suyo, pero repito que han sido incidentes desperdigados.

—¿Detenciones?

—Se han practicado muchas, especialmente de cabecillas revoltosos, aunque, naturalmente, no ha llegado a conocimiento de ustedes.

El general Berenguer que sigue con el ánimo tranquilo, insiste en que hoy se dará solución al conflicto.

Terminó diciéndonos que la reunión de los ministros en su despacho no ha tenido otro objeto que el ponerse en comunicación unos con otros para cambiar impresiones.

Al despedirnos del general Berenguer aún nos dice:

—Es lamentable lo que sucede. Yo lo reconozco, pero también he de decir que parte de la Prensa ha contribuido a encender los ánimos que anoche ya habían quedado sosegados.

Macdonald no cree que haya elecciones

"EL PAIS NO LAS DESEA"

Sin embargo, en la Bolsa han empezado ya las apuestas sobre el resultado

LONDRES, 15.—Macdonald ha declarado hoy en un mitin laborista que no creía en próximas elecciones generales y que, por otra parte, la nación no las deseaba.

La mayor parte del discurso estuvo dedicada a la política económica, especialmente en lo que se refiere a los aranceles y a la Conferencia imperial. Declaró que ningún Gobierno británico podía decir honradamente a los primeros ministros de los Dominios que la Gran Bretaña adoptaría una política fiscal que amenazase con disminuir su comercio exterior o imponer aranceles sobre los alimentos o las primeras materias de sus fábricas.

Macdonald afirmó que no era un fanático del libre cambio ni de ninguna otra fórmula, pero la realidad es que se encontraban frente a una competencia que ponía en riesgo el nivel de vida del pueblo. La amenaza no procede de naciones librecambistas, sino de naciones proteccionistas en donde los jornales bajaban; pero ¿existe algún hombre en el mundo que pueda decir que tiene la fórmula para mantener alto el nivel de vida de los trabajadores?

Pero ya se apuesta...

LONDRES, 15.—Una prueba de que la opinión inglesa cree en la proximidad, a lo menos relativa, de las elecciones generales es que en la Bolsa de Londres se ha comenzado ya a cotizar la futura mayoría. Los agentes admiten dinero en favor o en contra de los partidos políticos y también sobre la composición de la Cámara futura. He aquí las cotizaciones de apertura el primer día que se hicieron apuestas y las últimas realizadas acerca del resultado de las elecciones:

Conservadores, 320.
Laboristas, de 245 a 235.
Liberales, 50.
Independientes, de 0 a 10.

Los liberales dicen que estas cotizaciones demuestran la poca confianza que inspira la victoria de los liberales, porque la Bolsa de Londres ha sido siempre conservadora y las cotizaciones estaban siempre influídas por esa tendencia. Hay que tener en cuenta también que casi en el momento de iniciarse las cotizaciones ocurrió la victoria conservadora de Shipley y esto influyó naturalmente en la marcha de las mismas. Por todo eso, según los liberales, una mayoría de 35 votos que se da a los tories, no es un indicio de confianza en la victoria.

La Conferencia imperial

LONDRES, 15.—Lord Parmoor ha declarado que, a pesar de las dificultades con que se ha tropezado en las deliberaciones de la Conferencia Imperial, puede asegurarse que ésta ha abordado cuestiones de real interés que tomarán estado legal en lo que se llamará el estatuto de Westminster. Sin embargo, a pesar de estos informes optimistas oficiales, se sabe que es muy grande el desencanto de algunos primeros ministros, especialmente por lo que se refiere a la cuestión económica.

Mandamiento de prisión contra Irigoyen

Por ahora continuará a bordo del "Buenos Aires"

BUENOS AIRES, 15.—El juez federal, Juntus, ha decretado la prisión preventiva del ex presidente Irigoyen, en tierra.

El ex presidente Irigoyen continuará temporalmente a bordo del crucero "Buenos Aires".

El abogado del señor Irigoyen ha solicitado que su representado sea trasladado lo más pronto posible a tierra por motivos de salud.—**Associated Press.**

Suspensión de los mítines anunciados para hoy

Por la Dirección general de Seguridad se ha cursado un oficio a los organizadores del mitin de la Campaña de Orientación Social, anunciado para hoy, comunicándoles que, en vista de las circunstancias, no se autorizaba el acto.

La misma decisión ha sido comunicada al partido nacionalista, que había anunciado también un mitin para esta mañana.

El personal de EL DEBATE

Porque será un motivo de satisfacción para nuestros lectores y porque es muestra de la unidad de espíritu que reina en nuestra Casa, queremos consignar un hecho: Ayer no se registró una sola ausencia en todo el personal de EL DEBATE. En Redacción, en Administración, en Talleres, en todas las dependencias, ni un solo redactor, ni un solo obrero, ni una señorita telefonista o mecanógrafa, ni un ciclista faltó.

Lo consignamos con satisfacción íntima y con legítimo orgullo.

LOS ESPAÑOLES EN FRANCIA NO NECESITARAN TARJETA DE IDENTIDAD

LES BASTARA EL PASAPORTE

Un pleito por haber perdido las uñas

RECLAMA CINCUENTA MIL FRANCOS A LA MANICURA

(De nuestro corresponsal)

PARIS, 15.—A última hora nos llega la noticia de fuente segura de que muy pronto se hará pública oficialmente de que los españoles residentes en Francia no necesitarán obtener la tarjeta de identidad. Les bastará el certificado de nacionalidad. Según tales informes esta medida se ha conseguido tras prolijas gestiones de nuestro embajador, señor Quiñones de León. Ya los españoles gozaban, en cuanto a la carta de identidad, del privilegio de exención de derechos. Por la hora en que conocemos la noticia no es posible adquirir más detalles en los centros oficiales.

La propaganda política

Socialistas y republicanos nacionales están frente a frente, como si viviera ya Francia el período electoral. Las elecciones no se celebran hasta 1932, pero los dos grupos han tomado ya la ofensiva. Estos días arrecia la campaña. El partido republicano nacional se ha propuesto contrarrestar y aun esperar a la propaganda socialista, y hoy mismo París ha sido testigo de cómo saben los primeros contestar a la profusa y dispendiosa exhibición de pasquines realizada por sus enemigos. Porque los socialistas organizan la propaganda en bloque; multitud de oradores van a una comarca y dan varios mitines a la misma hora y varias series de mitines al día. Los nacionales tratan de responder en la medida de lo posible en forma análoga. "L'Echo de Paris" clama casi a diario por la recluta de oradores.

Hace pocos días dimos cuenta de cómo un diputado derechista fué a un mitin de los adversarios para decirles: "Reprocháis a Tardieu que gasta 3.000 millones en fortificar la frontera alemana, pero ¿es que queréis dejar indefenso al pueblo de vuestros hijos para que mañana sean arrasados impunemente?"

A los pasquines socialistas, verdadero derroche incluso por el lujo del papel, replican sus enemigos con otros en donde "sacan" las cuentas del partido. "Le Populaire" da hoy la explicación; se sacan los recursos de los presupuestos aprobados en el Congreso del partido; pero esto es el reconocimiento explícito del déficit del diario por centenares de miles de francos... Hoy, junto a esos enormes carteles colocados por los de Leon Blum o sobre ellos mismos, han aparecido otros de contestación en papel de peor calidad, más pobres, quizás en menor número, pero de acierto topográfico en cuanto son verdaderos gritos pegados a un muro, cual corresponden a la definición americana del pasquín.

Los socialistas defendían el desarme bajo el título "La civilización en peligro. El partido nacional responde aludiendo a las citadas cuentas para insistir en que sus contrarios reciben fondos del capitalismo o del extranjero y recuerdan la ayuda de los socialistas alemanes, aprobada documentalmente en la campaña contra Poincaré. Además, les acusan de hacer el juego a los revanchistas y a los fascistas que quieren ver a Francia desarmada y cuando la encuentren débil, se lanzarán contra ella, y entonces sí se acabará con la civilización europea. Y en gruesas letras rojas terminan diciendo: "Franceses y madres de los franceses, gritando abajo el socialismo gritáis abajo la guerra".

El tema de los presupuestos socialistas, que puede aparecer minúsculo no es sino punto de apoyo para atacarle en el aspecto internacional, que es el que priva y domina hoy. Además, los socialistas luchan para atacar al Gobierno, de acuerdo con los radicales. Cuestiones más minúsculas y personales se utilizan, como la de la visita de Oustric al bufete del ministro de Justicia cuando era ex ministro de Hacienda.

Pero estos ataques, con vistas al escándalo que quizás en nuestro país hubieran producido en muchos un movimiento de expectación aquí casi caen en el vacío para el gran público. Le da valor la Prensa francamente radical o partidista, no la que lee la mayoría del pueblo de París. Estas expansiones no han tenido mayor repercusión que la cuenta que lleva Daudet de las veces que Briand se muda de calcetines, una al mes, según afirma repetidamente casi todos los días Daudet, cuyo periódico ha calificado el discurso del ministro de Relaciones Extranjeras de "asnada". Y no es que no haya pasión política. De ella son testigos la Junta de la Liga de los Derechos del Hombre, que tuvieron que suspender hace no muchos días un acto, obligados por los estudiantes, no por los de la acción francesa, sino por los que forman las huestes nutridas de las Ligas patrióticas.

Cincuenta mil francos por unas uñas femeninas

En punto a indemnizaciones curiosas parecían ya agotadas todas las posibilidades. Había reclamado la novia abandonada y quien perdió una ceja o un mechón de cabello, pero faltaba una pérdida que hasta ahora no había ocurrido o no había dado lugar a querella: la pérdida de uñas. He aquí que el Tribunal del Sena ha señalado para el jueves próximo el examen de la reclamación presentada por una dama contra su manicura. El hecho ocurrió el 25 de agosto pasado. A una queja de la cliente la manicura contestó, haciéndola ver que no era nada. Sólo ante la tercera exclamación se decidió la manicura a cambiar los utensilios del trabajo. La señora experimentó en verdad vivos dolores. Acudió más tarde al médico. Tres uñas se desprendieron de sus finas manos. Intervinieron cirujanos expertos y con arreglo a su informe se reclaman por los cinco pares de uñas 50.000 francos. Vemos, pues, el valor de las uñas femeninas francesas, aunque quizás la madrileña, gata al fin y al cabo, pudiera reclamar más. Solache.

Nuevas disensiones en la Comisión del desarme

Se ha discutido otra vez la forma de limitar el material de guerra

Litvinoff ha recibido un aviso de que se tramaba un atentado contra los rusos

LA POLICIA NO HA ENCONTRADO RASTRO DEL COMPLOT

GINEBRA, 15.—Esta mañana, la Comisión preparatoria de la Conferencia del desarme ha celebrado una reunión en la que ha habido una discusión inútil sobre cuestiones de procedimiento.

En efecto, los adversarios de la limitación del material de guerra por la vía de los presupuestos no parecen creerse vencidos. El general de Marinis ha invocado la opinión unánime de la anterior Comisión del Desarme.

La Delegación francesa ha propuesto un texto, según el cual, cada una de las altas partes contratantes se aviene a limitar sus gastos con arreglo a condiciones que figurarán en un anexo al convenio. Esta proposición ha sido aprobada por quince votos.

Una amenaza a Litvinoff

GINEBRA, 15.—El señor Litvinoff ha recibido una carta redactada en ruso en la que se le avisa de que en una conversación oída en un café se decía que se preparaba un atentado contra el jefe y los miembros de la delegación rusa.

En los círculos de la Conferencia no se concede gran crédito a esta carta. El mismo señor Litvinoff se muestra escéptico.

Litvinoff ha entregado esa carta a la Policía, que después de una minuciosa investigación, ha comprobado que la denuncia era falsa. De todos modos, por precaución se han aumentado las precauciones.

El programa naval norteamericano

WASHINGTON, 15.—De acuerdo con las estipulaciones del Tratado de Londres, el programa naval prevé la construcción de un navío portaviones, un crucero de diez mil toneladas, una flotilla de seis contratorpederos y tres o cuatro submarinos.

Con arreglo a este programa, el Departamento de Marina ha pedido créditos de 2.480 millones de francos para la construcción de nuevos navíos y otro de 992 millones de francos para la modernización de los navíos "New-Mexico", "Mississipi" e "Idaho".

El desarme inglés

LONDRES, 15.—Alexander, primer lord del Almirantazgo, ha declarado que el Gobierno británico, a pesar de sus deseos de contribuir a la obra de la paz, no procederá a un desarme unilateral y sugiere a los países cuya Marina no constituye el principal medio de defensa que sigan el ejemplo de Inglaterra.

La moratoria de las reparaciones

NAUEN, 15.—Lansberg, director del semanario de Berlín, "Die Bank" publica un artículo sobre la posibilidad de una moratoria en las deudas interaliadas y de la revisión de las reparaciones y afirma, después de haberse informado en fuentes dignas de crédito, que no es una casualidad la presencia simultánea en Europa del gobernador del Banco Federal de Nueva York, Harrison, y de Oven Young y Parker Gilbert. Oficialmente, dice, el viaje de Harrison tiene por objeto cambiar opiniones sobre el abaratamiento de los créditos internacionales con el fin de imprimir actividad a la economía mundial, pero seguramente la idea primera fué la de sondear la posibilidad de una moratoria en las deudas interaliadas por unos cinco años, moratoria que se haría extensiva a las reparaciones alemanas.

Añade el articulista que los tratados sobre las deudas firmados por Estados Unidos, Inglaterra y Francia figura la posibilidad de una moratoria, pero en la actualidad el Gobierno yanqui no desea discutir la cuestión, porque sostiene que no existe relación alguna entre los problemas de las deudas y el de las reparaciones.

La Marina portuguesa

(De nuestro corresponsal)

LISBOA, 15.—Han llegado a Lisboa, con el fin de conferenciar con las autoridades de Marina sobre el resurgimiento nacional portugués, los comandantes Thorncroft, Cumming, Levenson y Rovel, peritos navales del consorcio formado por las casas Vickers-Armstrong, Hovthorn y Thormicroft.

Con el mismo fin estuvieron ya anteriormente en esta ciudad peritos navales franceses e italianos.—**Correia Marques.**

MANIFESTACIONES PROHIBIDAS EN BOMBAY

BOMBAY, 15.—El comisario de Policía ha prohibido y declarado ilegales todas las reuniones y manifestaciones anunciadas para mañana protestar contra la condena de Jawanrarlal Nehru.

El presente número de
EL DEBATE
consta de
DOCE PAGINAS
Su precio es de DIEZ CENTIMOS

Hoy habrá elecciones en Polonia

UNA BATALLA POR LA REFORMA DE LA CONSTITUCION

Pilsudski quiere organizar un Poder ejecutivo fuerte

UN DISCURSO DEL MINISTRO DE NEGOCIOS EXTRANJEROS

VARSOVIA, 15.—Mañana se celebran en Polonia las elecciones para los 444 diputados de la Dieta polaca y el día 23 se celebrarán las elecciones senatoriales. El ministro de Negocios Extranjeros ha pronunciado esta noche por radio un discurso en el que, después de haber señalado los diversos factores, independientes de la voluntad humana, dentro de los cuales se mueve la política extranjera, hizo observar el ministro que la paz se ha convertido en la finalidad primordial de toda la política extranjera, de toda la humanidad. La paz se muestra, pues, en el primer plano de la política extranjera de Polonia.

Sin embargo, el pacifismo de cada nación tiene su límite natural en la defensa legítima. Por esta razón la paz debe ser garantida por la ayuda de otros Estados contra el posible agresor y el desarme debe verse precedido por la organización de la seguridad internacional. Estos principios son los que han animado al Gobierno polaco en su actuación dentro de la Sociedad de Naciones. La consolidación de la paz y el mantenimiento de las actuales fronteras son las dos guías de nuestra política. En primer lugar, la intangibilidad de nuestro territorio. Jamás, dijo, consentiríamos en que la paz mundial tuviese por base un nuevo reparto de Polonia. Semejante paz, basaad en una injusticia, sería efímera y se quebrantaría en la primera ocasión, precipitando a Europa en una nueva guerra.

La cuestión más transcendental para el ministro de Relaciones Exteriores es la de tener tras sí una nación bien organizada y un Gobierno fuerte, fuerte y duradero. Cuando la nación tiene un Gobierno débil surge la tendencias de las naciones extranjeras a ponerse de acuerdo, por encima del ministro, con determinados partidos políticos de la nación débil, lo que resulta catastrófico y ocurrió, por desgracia, en el período que precedió a la caída de la república del siglo diez y ocho. El ministro terminó diciendo: No olvidemos en los momentos de la más encarnizada lucha electoral, nuestra comunidad de sangre y demostremos al mundo que los polacos saben encontrar un lenguaje común frente a los grandes problemas de política internacional. Que las elecciones nos den una mayoría estable y fuerte que colabore con el Gobierno dirigido por el más grande luchador en pro de la grandeza de Polonia, que es el mariscal Pilsudski.

* * *

Las elecciones que se celebran hoy en Polonia decidirán probablemente la suerte de Pilsudski. Hasta ahora el mariscal se ha esforzado en mantener a lo menos la apariencia de un Gobierno parlamentario; no tenía mayoría, pero en cambio contaba con la fuerza del Ejército y los Legionarios, y a causa de esto los partidos de la oposición aceptaban que, a pesar de las derrotas parlamentarias, a un Gobierno Pilsudski sucediera otro Gobierno Pilsudski.

Pero en los últimos tiempos los adversarios del mariscal no solamente hacían la vida del Gobierno imposible, sino que comenzaron la agitación callejera. Desde el momento que los socialistas se habían unido a la oposición, no faltaba la masa de las manifestaciones en las ciudades. Al propio tiempo con asambleas nacionales o regionales, con mitines públicos o con peticiones de que se reuniera la Dieta, agitaban a la opinión contra el Ministerio. De ahí que éste se decidiera a disolver las Cámaras y a consultar al país.

Como causa de la disolución alegó que no se había realizado la reforma constitucional prometida. El reproche es exacto. En las elecciones de 1928 todos los partidos llevaban en sus programas esa promesa, porque la Constitución polaca es eminentemente impopular. El exceso de poderes que atribuye a la Dieta en un país tan dividido políticamente como Polonia era la causa primera de la inestabilidad de los Gobiernos. Resultaba imposible constituir un Gobierno duradero.

¿Cómo podría lograrse ese ideal si en la Cámara de 1923 había veinte partidos y en las elecciones de 1928 no menos de veintitrés grupos consiguieron representación parlamentaria? Así, cuando Pilsudski dió su golpe de Estado en mayo de 1926 de la república polaca fundada en noviembre de 1918, había conocido ya catorce Gobiernos.

A raíz del golpe de Estado se hizo una primera reforma constitucional que privó a la Dieta de algunas de sus prerrogativas. El presidente de la república adquirió el derecho a legislar por decreto en caso necesario y el de disolver a las Cámaras. Pero el Parlamento continúa siendo el árbitro, y esto es lo que quiere evitar Pilsudski. A juzgar por la lectura del proyecto de reforma presentado por los amigos del mariscal, éste desea establecer en Polonia un régimen presidencialista atenuado. Un Poder ejecutivo fuerte, pero no tan independiente del Parlamento como en los regímenes americanos.

Y con esta bandera ha ido Pilsudski a las elecciones. Por ello es inútil hacer una enumeración de partidos políticos. De un lado está el mariscal con sus partidarios; del otro, el resto de los partidos, salvo algún pequeño grupo de matiz moderado, que ya en el Parlamento anterior apoyó en ocasiones al mariscal.

El bloque de la oposición va desde los demócratas nacionales y los cristianos sociales de la derecha hasta socialistas en la izquierda. Los dos partidos radicales agrarios figuran también en la coalición. Esto no obstante, la lista de los partidos citados no son comunes, y esto debilita su posición.

Parece muy difícil que con el sistema

(Continúa al final de la primera columna de segunda plana)

El hidro "D. O. X" llega hoy a La Coruña

Ayer amaró sin novedad en el estuario del Gironda

Parece que únicamente llegará hasta Las Azores y no atravesará el Océano

FERROL, 15.—Noticias oficiales recibidas en la Capitanía general, dan cuenta de que mañana llegará a Coruña el "hidro" "D. O. X.". Con los buques de guerra que irán de Ferrol, conduciendo a comisiones oficiales, marchará el remolcador "Galicia", que llevará a un buzo del arsenal con su equipo para en el caso de que sean necesarios sus auxilios. Ha sido designado para formar parte la comisión de Marina que hará el viaje en el "D. O. X.", de Coruña a Lisboa, el jefe de Estado Mayor de este departamento, don Luis Castro Arizcun.

Llega al Gironda

BURDEOS, 15.—El hidroavión gigante "D. O. X." amaró exactamente en La Roque de Rhan, entre Playe y Bec d'Ambe, en el punto que había sido fijado para el amaraje por el puerto autónomo de Burdeos.

Contrariamente a lo que se había afirmado, el "hidro" no sufría ninguna avería en el motor. Se posó en el Oceano porque la niebla le impedía distinguir la entrada del estutario del Gironda. El amaraje fué normal.

El aparato emprendió el vuelo en La Rochela a las once y cuarenta y dos. Corió sobre el agua y después de acelerar su carrera despegó a las once y cincuenta y cinco.

No atravesará el Océano

(De nuestro corresponsal)

LISBOA, 15.—Claudio Dornier tiene el proyecto de realizar un viaje de Lisboa, por las Azores y Bermudas, a Nueva York y Cuba. El ministro de Cuba en Lisboa, general Loynaz Castillo, ha solicitado ser admitido en este viaje como pasajero.

Sin embargo, las informaciones metereológicas anuncian que las condiciones atmosféricas entre las Azores y Bermudas son malas, y el viaje proyectado no es oportuno en esta época. Siendo esto así, el "D. O. X." seguramente regresará de las Azores a Lisboa y después seguirá su vuelo por la Europa Central. Es posible que el vuelo trasatlántico lo deje para más adelante.—Correia Marques.

Preparativo en Coruña

CORUÑA, 16.—Todavía no hay noticias del día y hora de la llegada del avión gigante "D. O. X.". Los trenes y "autos" llegan abarrotados. Procedentes del Ferrol, fondearon tres torpederos españoles. En el expreso llegaron el subsecretario del Ministerio del Ejército, general Goded; director general de Aeronáutica naval, general Cervera; jefe de Aeronáutica militar, señor Balmes, y numerosos jefes y oficiales de Aviación, entre ellos Gallarza, que realizó el heroico raid Madrid-Manila, y al que recibieron las autoridades. En el Observatorio meteorológico comunican que el estado del tiempo es bueno, pero con algunas nieblas.

Dirigible destruído

ROCHEFORT, 15.—El dirigible de la Marina "V. 10" que había salido ayer por la noche a realizar pesquisas por la ruta que se suponía seguiría el hidroavión "D. O. X.", ha sufrido un accidente al tomar tierra en Nierville sur Soudre, a consecuencia de la pérdida de gas. El choqu efué muy violento y el dirigible quedó casi destruído. El comandante y el radiotelegrafista han resultado heridos. Se ha enviado un equipo de socorro para retirar los restos aprovechables del aparato.

Las últimas noticias dicen que el accidente fué debido a la rotura de uno de los travesaños centrales del aparato. El dirigible volaba muy bajo a causa de la niebla y chocó violentameate contra el suelo.

Línea aérea en Oriente

THERAN, 15.—El Gobierno ha concertado un acuerdo con una Compañía de aviación extranjera, para la creación en la primavera próxima, de una línea aérea entre Kandahar, Kabul y Macjedherat.

Los aviadores portugueses en Bagdad

BAGDAD, 15.—Los aviadores portugueses Cardoso y Pimentel, que se dirigen a las Indias portuguesas, aterrizaron ayer en Bagdad, continuando esta mañana con rumbo a Bushire.

Intentan un nuevo "record"

OPAN, 15.—Los aviadores Bossoutrot y Rossi han emprendido el vuelo a las cuatro y diez de la tarde, para intentar establecer una nueva marca mundial de duración y distancia en circuito cerrado.

* * *

ORAN, 15.—A las seis de la tarde, los aviadores Boussutrot y Rossi continuaban su vuelo.

Nuestros suscriptores de Madrid deben recibir EL DEBATE en su domicilio antes de las nueve y cuarto de la mañana Cualquier deficiencia en el servicio será corregida inmediatamente avisando a nuestro departamento de Circulación. Teléfonos 71500 y 71509.

de representación proporcional vigente en Polonia obtenga Pilsudski la mayoría que necesita. El Gobierno ha puesto en juego todos los resortes del Poder para desbaratar a sus adversarios; aprovechando los discursos del Congreso de Cracovia, ha procesado y condenado a muchos diputados y jefes de la oposición; en las regiones en que dominan las minorías étnicas se ha empleado la violencia contra la propaganda de los partidos no gubernamentales. Aun con todo esto, la victoria es dudosa.

R. L.

La reducción de precios en Alemania

Los productos industriales han bajado bastante, pero en los alimentos la reducción es pequeña

HA MEJORADO LA BALANZA DEL COMERCIO EXTERIOR

BERLIN, 15.—El Comité gubernamental encargado de las cuestiones de trabajo y precios ha publicado una nota diciendo que una reducción general de éstos constituye hoy una necesidad. La economía debe ser vivificada por el abaratamiento de la producción y el consumo, reduciéndose las cargas que pesan sobre la primera.

Nadie—dice la nota—deberá poder sustraerse a esta evolución natural, que debe favorecer el Gobierno por todos los medios. La opinión pública no debe soportar que algunos disfruten ventajas injustificadas, al no contribuir a esta reducción de precios mientras el resto se sacrifica; debe ayudar al triunfo de la justicia. La agricultura es la más llamada a reclamarla, puesto que sus precios han bajado mucho más que las demás mercancías. El movimiento de baja ha hecho progresos en estos últimos tiempos en diversas ramas de la economía: el carbón bajó un 6 por 100; la madera, un 20 por 100; los productos de laminado, 3 por 100; el cemento, 10 por 100; los ladrillos, 15 por 100; el vidrio, 22 por 100; el coste general de la construcción, 11 por 100; el pan, 10 por 100, y han bajado la carne de cerdo, las patatas y otros productos de necesario consumo. Los vendedres de frutas han prometido en principio reducir también los precios. .

En el terreno de la industria y particularmente en el hierro, la reducción de precios varía entre 3 y 10 por 100.

* * *

NAUEN, 15.—El Gobierno ha hecho un llamamiento a las amas de casa y al público en general para que colaboren en la campaña emprendida para hacer bajar los precios. Es la primera vez que un Gobierno alemán hace un llamamiento de esta naturaleza.

* * *

Según el "Taglebatt", en los círculos parlamentarios se habla de la posibilidad de volver a la libre importación de un determinado contingente de carnes congeladas. Esta reposición significaría una transgresión de la política proteccionista agraria de Schiele; pero hace suponer que abarataría eficazmente el coste de la vida.

* * *

BERLIN, 15.—Contestando a la proposición del ministro de Alimantación del Reich que pedía la concesión de un crédito de diez millones de marcos para reducir el precio de la carne fresca para las clases pobres, la Comisión de presupuestos del Reichstag ha aprobado una moción presentada por los comunistas solicitando del Gobierno un crédito de seiscientos cuarenta millones de marcos para el mismo objeto. La moción ha sido aprobada por los votos de comunistas socialistas-nacionalistas, socialistas Liga campesina y cristiano-sociales y en ella se invita al Gobierno a procurar que el precio de la carne fresca para los sin trabajo, los pensionistas del Estado y de los municipios, etcétera, sea igual al de la carne congelada cuya importación en Alemania está sujeta al pago de aduanas.

Las Compañías navieras

NAUEN, 15.—Según el semanario economista "Deutsche Volkswirt", las Compañías alemanas de navegación Hapag, Lloyd Unión, Hamburguesa Suramericana y Lloyd Real Holandés, han acordado suprimir el año próximo dos buques de cada Compañía de los que hacen el servicio con Suramérica, servicio que en la actualidad es improductivo.

Para reducir los gastos de los restantes servicios, todos los buques respectivos pasarán eventualmente a ser administrados por la Compañía Hamburguesa Suramericana, la cual, sin abandonar su autonomía, ha aceptado ciertos compromisos con la Hapag y Lloyd Unión, mientras que la Lloyd Holandés trabajará de acuerdo con el Nord Lloyd Alemán.

El comercio exterior

NAUEN, 15.—El comercio exterior alemán ha arrojado durante el mes de octubre las siguientes cifras, en millones de marcos, comparadas con las del mes de septiembre: las importaciones, 833 millones, 97 más; exportaciones, 1.073, 72 millones más. Hay, pues, para el mes de octubre un saldo favorable de 239 millones. Las importaciones de materias primas y productos manufacturados han aumentado en 34 millones. Las exportaciones en metálico para fines monetarios han aumentado de 300 millones a 407,7.

Nuevo jefe del partido popular

BERLIN, 15.—En los círculos políticos se declaar que el doctor Scholtz, jefe del partido populista, tiene la intención de retirarse de la vida política por razones de salud.

Se habla del diputado señor Dingeldey para sustituirle al frente del citado partido.

Apertura de las Cámaras en Rumania

El rey Carlos ha leído su primer mensaje

BUCAREST, 15.—El Parlamento se ha abierto hoy con pompa inusitada para escuchar el primer mensaje de la Corona que lee el rey Carlos II. Los liberales han asistido a la sesión.

El mensaje dice, entre otras cosas: "He de afirmar nuevamente mi deseo y mi esperanza de ver a todas las fuerzas vivas de la nación agruparse para cooperar al progreso de la patria. Las relaciones exteriores de Rumania son satisfactorias. Rumania prosigue firmemente su política de paz basada en el respeto a los Tratados, en sus alianzas y en sus amistades, basadas en los principios de la Sociedad de Naciones.

El Rey ha insistido sobre la cuestión económica que debe ser una de las primeras preocupaciones del Gobierno. La crisis actual tiene carácter mundial y, por lo tanto, no se podrá remediar completamente sino mediante un plan mundial. Aparte de esto cada país debe tratar de remediar parcialmente su propia crisis.

Para este objeto, el Gobierno os propondrá dos categorías de medidas, unas relacionadas con la economía del Estado, otras relacionadas con la economía privada. De la primera categoría forman parte las destinadas a amoldar los gastos a los ingresos reales. El Gobierno os propondrá un proyecto de ley encaminado a mejorar la producción agrícola. Se fomentará la importación de capitales extranjeros para que cooperen en el desarrollo del país y especialmente en el crédito agrícola. El Gobierno os propondrá la creación de un estatuto bancario destinado a servir de ayuda a las clases agricultoras y remediar las cargas que pesan sobre ellas.

El mensaje real insiste después en el espíritu de benevolencia y de justicia con que Rumania ha abordado la cuestión de sus minorías étnicas y confía en que se mejorará todavía más la situación de las mismas.

* * *

BUCAREST, 15.—Los señores Ciceo Pop y Bratu han sido reelegidos presidentes de la Cámara y del Senado, respectivamente.

ALTO JUCAR
GOSALVEZ
(VINO BLANCO)
Despacho: HUERTAS, 70.
Teléfono 19834.

Juegan 11 meses seguidos a la ruleta sin perder

Son ocho alemanes que aseguran haber descubierto un procedimiento infalible

NIZA, 15.—Se ha sabido recientemente que un Sindicato compuesto por ocho individuos de nacionalidad alemana han estado jugando a la ruleta con un sistema especial ideado por ellos desde primero del pasado mes de enero, sin que en todo el tiempo transcurrido hayan perdido una sola vez.

Su sistema ha despertado como es natural, enorme interés; pero hasta ahora no ha habido nadie que haya descubierto su especial modo de apostar, con el que se aseguran ganancias diarias.

Juegan siempre en parejas durante dos horas, al cabo de las cuales se retiran hasta el día siguiente con la ganancia diaria.

Aseguran que podrán jugar durante el mes que falta hasta acabar el año sin perder, con lo que demostrarán que su sistema es infalible, puesto que no habrá fallado ni una sola noche de los trscientos sesenta y cinco días del año.

"Fruslerías Selectas"
Escogida colección de versos humorísticos de
Carlos Luis de Cuenca
Precio: 5 pesetas.
Pedidos a la Administración de EL DEBATE, Colegiata, 7.

ZAHARA Es el salón que por sus condiciones higiénicas, su atmósfera pura y la bondad de sus artículos, se ve siempre favorecido por los niños.

LOS POLITICOS Y EL PARO EN INGLATERRA

LA VICTIMA: "Si los sanitarios obrasen en lugar de discutir..."
("Glasgow Bulletin.").

MUNDO CATOLICO

Nuevo canónigo archivero

ZARAGOZA, 15.—Ha sido nombrado previa oposición, canónigo archivero de la Metropolitana de Zaragoza don Eduardo Estella, que es ahora canónigo archivero en Toledo.

Las fiestas de la Milagrosa

CARTAGENA, 15.—Llegó a ésta el Obispo de Orihuela, doctor Irastorza, para presidir los actos finales de las fiestas a la Milagrosa.

Las obras del Pilar

Lista número 104 de la suscripción abierta en Madrid. Suma anterior: 190.257 pesetas.—Don Cristóbal Garrido, 2 pesetas; don Miguel González (cinco dólares), 45; una devota extremeña, en memoria de su hermano, 5; familia Gosálvez, 5; Pilar Velázquez de Benedito, 5; doña Genoveva María, 12; E. C., 5; Pedro Hueso Soto, 1; don Baldomero Torres y familia (en oro), 50; D. R., 1.000; C. L., 1.000; doña María Teresa Arroyo de Muñoz, 1.000; señorita Pilar Travesedo, 25; doña Isabel Morente González, 100; María del Pilar Gómez Ramos, 5; una devota, 25; don Cirilo Moral y Pascual, 5; doña Patricia Moral y García, 3; una familia vascongada, 1.000; un devoto, 5. Total: 193.655 pesetas.

* * *

Continúa abierta la suscripción todos los días, de ocho a doce de la mañana, en la Colecturía de la parroquia de San Ginés, Arenal, 13.

* * *

ZARAGOZA, 15.—La suscripción para las obras del Pilar alcanza hoy la suma de 2.727.292,25 pesetas. Los condes de la Viñaza se han suscrito a la cantidad de 100 pesetas mensuales, mientras duren las obras.

Camiones Rápidos
MARCA REO
NUEVOS MODELOS
EXPOSICIÓN:
Glorieta de San Bernardo, 3.
Hay piezas de repuesto.

China piensa negociar más empréstitos

MISION SAQUEADA POR LOS COMUNISTAS

NANKIN, 15.—Se anuncia que cuando terminen las negociaciones con los representantes de las potencias extranjeras sobre la cuestión de los empréstitos chinos, el ministro de Hacienda presentará su dimisión con objeto de poder emprender un viaje a Nueva York y Londres, donde negociará nuevos empréstitos.

MISION SAQUEADA

CHANGAI, 15.—Se reciben noticias de que los comunistas han saqueado la misión lazarista de Han Chung Fu, en el suroeste del Changai.

Se ignora la suerte de varios misioneros italianos, entre ellos un Obispo, tres sacerdotes y seis religiosos, que se habían refugiado en una colina cercana.

CIUDAD DEVASTADA

CHANGAI, 15.—Durante la retirada de los rojos, la población de Hsinpu ha sido escenario de horribles crueldades. En pocas horas fueron incendiados la mayor parte de los edificios, dos mil personas resultaron muertas y cinco mil fueron llevadas en rehenes a la montaña por los bandidos. Las pérdidas causadas por estas devastaciones ascienden a cuatro millones de dólares.

Provincia unida al reino del Hedjaz

LONDRES, 15.—La Agencia Reuter recibe una información anunciando que, con arreglo a una correspondencia cambiada entre el Rey del Hedjaz y las autoridades de la provincia de Assir, hasta ahora protectorado, esta queda unida desde ahora al reino del Hedjaz.

El helio, utilizable para usos domésticos

Servirá para calentar, refrescar y conservar alimentos

NUEVA YORK, 15.—El helio, el gas no inflamable, que se emplea para los dirigibles, será utilizado muy pronto para usos domésticos.

Dos técnicos de la Sociedad Americana de Química estudian actualmente el modo de emplear el helio para calentar, refrescar y conservar alimentos. A causa de su conductibilidad para el calor, el helio, puede ser utilizado como un medio para transmitirlo. Por la misma causa puede ser empleado en los sistemas de refrigeración.

Con respecto a la conservación de los alimentos, se ha descubierto que este gas impide que los otros gases que contribuyen a que los alimentos se pudran, puedan llegar a ellos obrando como una especie de aislador.

Una síntesis de la cultura española

El hispanista Luis Pfandl, publicó hace poco un precioso libro, cuyo título no indica de manera suficiente el contenido. El título es "Juana la loca", su vida, su tiempo, su culpa. El contenido es toda una síntesis de la cultura española en el tiempo de los Reyes católicos, en el de Carlos el Emperador y de Felipe II. Abarca, pues, los tiempos más gloriosos de España y explica muchos problemas.

Ocioso es el afirmar que Pfandl hace uso de la crítica la más severa. Se propuso estudiar la vida enigmática de la reina Juana, pero le aprisionó el ambiente, y empezó con la vida de los Reyes Católicos. La reina Isabel es para Pfandl la figura más brillante de la historia española. Se entusiasma estudiando sus gestiones gloriosas, sus virtudes de gobernadora, su abnegación y su celo.

El emperador Carlos V es para Pfandl el monarca poderoso que mantiene inmensos dominios con dificultad y con una responsabilidad demasiado grande.

Al hablar de Felipe II, el autor lo defiende de todas las calumnias que se han propalado contra él, contra su carácter, su administración y su sistema de gobierno. Especialmente estudia el asunto de su hijo, de don Carlos. Al lector español le parecerá, quizás, excesiva esta minuciosidad. Pero conviene tener presente que en Alemania existe una célebre pieza dramática que es toda una falsificación de la historia de Felipe II. Es el famoso don Carlos, de Schiller, quien, guiado por prejuicios protestantes, presenta al príncipe español como a una víctima de su padre.

Pfandl prueba con muchos documentos fidedignos que don Carlos era un enajenado y que murió como víctima de sus propias imprudencias. Y aquí entra el espectro de la infeliz reina Juana. La locura era una enfermedad hereditaria en la familia de los reyes de Castilla, desde aquella reina Isabel de Portugal que se casó en segundas nupcias con el rey Juan II en 1447 y que murió enajenada. Juana la loca fué afligida por ese achaque hereditario, y de ella pasó la enfermedad al príncipe don Carlos. Pfandl no propone esta opinión como una verdad histórica, pero parece más probable que los infundios acostumbrados que se propalan sobre el infeliz hijo de Felipe II.

La lectura del libro de Pfandl es muy amena. Está escrita la obra con soltura y parece un lienzo histórico de museo.

Doctor FROBERGER

Colonia, 26 de octubre de 1930.

Al efectuar sus compras, haga referencia a los anuncios leídos en EL DEBATE

LA ARISTOCRACIA RURAL

"Si la manteca danesa tiene tanta fama en el mundo, es debido a la "alta escuela popular". Si Dinamarca exporta, aún siendo tan pequeña, la décima parte de los huevos que se consumen en el mundo, es debido también a la enseñanza que se da en ellas". Estas palabras, del famoso pedagogo y escritor Björnson, nos llevan a preguntar: ¿Qué escuelas son ésas? ¿Quién las fundó?

Su mayor artífice, si no fundador, es Lars Eskeland, el más célebre de los convertidos noruegos, después de Sigrid Undset, la escritora laureada con el premio Nobel. Pero Lars Eskeland ha hecho probablemente algo más eficaz por su patria, pues de sus escuelas, o de los métodos por él usados, ha salido esa aristocracia rural de Noruega; que no tiene pareja en ningún país de Europa; esa clase de labradores cultísimos que han barrido el analfabetismo de los campos y han mejorado indirectamente la producción hasta el punto que dice Björnson de Dinamarca.

Todos los pueblos de Europa envidian el bienestar, el nivel moral y cultural de los campesinos noruegos y daneses; pero es que no se tiene en cuenta la máxima fundamental, que es programa e ideal a la vez, de los fundadores y promotores de ese resurgimiento: "La condición esencial de la prosperidad de una nación es la instrucción del pueblo; sobre todo, la juventud del campo".

Cuando Lars Eskeland comenzó su apostolado, que coincide con las etapas de su conversión, "nadie creía en una nación noruega", y, además, decía la gente "culta": "¿Para qué dar esa instrucción superior a los campesinos y trabajadores? ¿Para que se mezclen en la política y los negocios? ¿Es que se puede desnatar la ciencia y la literatura y servírselas después en escudillas de madera?"

Los "apóstoles" no hacían caso. Aunque las "altas escuelas populares" no encontraban gran simpatía, los educadores del pueblo rural siguieron fundando escuelas; el espíritu se hacía camino penosamente. Entre los forjadores de la nueva patria se destacaba ya Lars Eskeland. En 1899 el Gobierno le encarga la fundación de una de esas escuelas en Voss; pronto su genio educador la elevó a la altura de modelo nacional. Diez años después tenía lugar el plebiscito para deshacerse del protectorado danés; los "noruegos" salidos de las "altas escuelas populares" votaron por la nueva patria soberana y libre. El espíritu de las escuelas populares la habían creado en los corazones de casi todos los habitantes del país.

Estas escuelas no son para los niños. Como su nombre indica, son de cultura superior; los alumnos son hombres de diez y ocho a veinticinco años. Las mujeres se admiten también. Es la Universidad "popular" llevada al campo, a los centros agrícolas, a fin de dar a conocer "la tierra patria, con su historia y sus productos, su literatura y su clima". El fin supremo de esta instrucción es "hacer amar la tierra", es decir, el "alma parens frugum", que diría Virgilio. Por eso la enseñanza de estas escuelas es "medio" no "fin"; la técnica verdadera se deja para las escuelas especiales. Tanto es así que el canto, la gimnasia y los trabajos manuales forman parte de su programa; y todas las semanas hay una sesión recreativa. Allí no se prepara para exámenes; solamente se da instrucción "superior" a los jóvenes de ambos sexos que no han podido o querido seguir una carrera determinada. Con frecuencia los hijos de los labradores vuelven, después de terminar los cursos, a las faenas agrícolas. El nivel intelectual de estos campesinos admira a los viajeros atentos.

Grundtoig en Dinamarca y Lars Eskeland en Noruega son los grandes maestros de esta enseñanza. El primero fundó las escuelas populares; el segundo, iluminado por la fe católica, les ha dado el espíritu, la técnica y la eficacia que hoy se admira en todas partes. Las grandes dotes de este nuevo católico han arrastrado a millares de inteligencias juveniles; porque la fascinación de su palabra sobre los jóvenes se ha tenido por cosa de milagro. Sus libros de educación, sus poesías y obras de religión ejercen un imperio avasallador. Al cantar con tan profunda emotividad la vida campestre, canta la patria sobre todo, el suelo que trabajaron sus mayores.

El fanatismo luterano, cuando él hizo pública profesión de catolicismo, le privó de la dirección de la escuela de Vosa. Desde entonces se dedicó a poner por escrito sus ideas, escribiendo libros admirables; sin embargo, "ha formado escuela"; y su escuela queda como forja admirable del espíritu nacional. Sus conferencias sobre educación forman muchos volúmenes; para él la religión es base de toda enseñanza y de toda educación, porque Dios "no sólo es la verdad, sino también la vida".

Manuel GRAÑA

UN LIBRO DE SOCIOLOGIA

Bajo el título de "Problemas sociales candentes" acaba de ver la luz pública una serie de conferencias, pronunciadas por el Grupo de la Democracia Cristiana, a ruegos de la Asociación Católica Nacional de Propagandistas.

Ya el nombre de los oradores es garantía más que suficiente de la importancia del libro: Alvaro López Núñez, Juan de Hinojosa, Arboleya Martínez, José Zumalacárregui, Juan Zaragüeta, Carlos Ruiz del Castillo, Luis Jordana de Pozas, Manuel Siurot, Pedro Sangro, Salvador Minguijón, Severino Aznar.

Y junto al prestigio de la firma se alza el interés palpitante de la materia y el atractivo y la competencia con que está desarrollada. Todos los problemas más importantes de la sociedad moderna desfilan a nuestros ojos, netamente planteados y felizmente resueltos por estos grandes pensadores, verdaderas eminencias de la Sociología: El deber moral del trabajo; La lucha contra la inmoralidad pública; El Sindicato y su acción sobre la sociedad; Aspectos sociales de la reforma fiscal del ministerio de Hacienda señor Calvo Sotelo; La justicia en la remuneración del trabajo; El socialismo como sistema de reforma social; El régimen corporativo como sistema de reforma social; Necesidad de buenos maestros; Los católicos y la vida internacional; La función social de la propiedad; La función social de la religión. Tal es el amplísimo elenco de la materia estudiada en este curso de Sociología.

Sus autores—es pensamiento de uno de ellos—han dictado estas conferencias como Julio César escribió sus comentarios: en plena lucha, y tomando, como nuestro Alonso de Ercilla, ora la espada, ora la pluma, ambas herramientas de su oficio, porque lucha es, y no floja, esta social en que todos nos vemos envueltos, y más aún quienes profesan la nueva Caballería de las andanzas sociales, rodeadas de peligros y desafueros, y en las que, como endriagos y encantadores, les acosan el egoísmo, las bajas pasiones, los odios de clase, las envidias de la vecindad y las inmoralidades de toda especie. Tienen, pues, razón al afirmar que entre ellos las ideas son como las chispas de un yunque, que surgen a golpes implacables del martillo; y aunque procuran recogerlas en un haz luminoso como un halo celestial que alumbra y no quema, no siempre logran conseguirlo, y así estas ideas pueden adquirir a veces la apariencia de proyectiles.

Pero aun entonces, cuando más ruda parece la contienda; y la defensa de nuestras propias ideas contra la fraudulenta usurpación del enemigo—como en el asunto de los sindicatos—justifica el trueque de las palabras por los venablos, entonces mismo saben conservar nuestros oradores una mesura digna y caballerosa; y repiten la frase magnánima de Godofredo Kurt: "Cuando tengo una idea que considero justa, me congratulo de que me la roben; y me froto las manos particularmente, cuando quien la acapara es un adversario"; pero siempre sin renunciar a seguir predicándola como integrante del programa social católico, y sin permitir que nuestros enemigos hagan de ella banderín de combate contra la Iglesia.

Del caracter profundamente religioso y sabiamente doctrinal de estas conferencias dan idea las palabras con que las resumió el ilustre don Severino Aznar, presidente del Grupo de la Democracia Cristiana: "No podemos olvidar que hemos organizado este curso a ruegos de la Asociación Católica Nacional de Propagandistas, compuesta, principalmente, de jóvenes selectos, sedientos de ideal, ansiosos de normas de doctrina, que den orientación confiada y segura a su actuación. Estas conferencias serán publicadas en un libro y en él encontrarán las que en este curso hemos podido ofrecerles. En ellas hemos puesto nuestra alma, un cariño fraternal para nuestros jóvenes camaradas, una conciencia temblorosa de nuestra responsabilidad y, para la verdad, un inmenso respeto. Sé que han causado sorpresa. Esperaba alguien estridencias y han encontrado ponderación; audacias innovadoras de doctrinas peligrosas y han visto mesura, serenidad, un anhelo vehemente de reforma, sí, pero también un sensato sentido de la realidad y una veneración emocionante hacia el Catolicismo y su Iglesia... Algunos han tenido sorpresa de otra índole y nos la han manifestado con ingenuidad: ¿De dónde salen estos hombres? ¿En católicos tan notorios, qué doctrinas son estas tan atrevidas, tan actuales, tan saturadas de una noble preocupación por el tiempo, sin abandonar el cable de la eternidad? Les hemos contestado que estas doctrinas no son nuevas, sino viejas de siglos y que, en general, tienen su fuerza impulsora en el Evangelio, su clara fuente en el rico depósito de las viejas enseñanzas y tradiciones del Catolicismo, a las que sirven de soporte y de auxilio los hallazgos de la Ciencia".

Y no es otra cosa el libro "Problemas sociales candentes". Es un soporte científico de las doctrinas sociales de la Iglesia. Una demostración feliz de que la Ciencia y la Religión jamás pueden contradecirse.

En estas páginas vibrantes, cuidadas—pero pletóricas de ciencia positiva con la demostración rotunda del dato concreto—, han de encontrar los lectores un venero riquísimo de enseñanzas y un guía de ortodoxia indiscutible en el mar de la Sociología, erizado de escollos.

Domingo de ARRESE

Madrid, noviembre de 1930.

BEBED AGUA DE
SOBRON
ESTOMAGO, HIGADO, INTESTINOS
Depósito: San Mateo, 18. Teléfono 3170.

¡¡NEUMATICOS!!
garantizados, frescos, grandes descuentos. Eguinoa. Santa Engracia, 118.

EL DEBATE, Colegiata, 7

—¡Esto es un escándalo! ¡Tomo buena nota del nombre del restaurante para no volver!
("The Humorist", Londres)

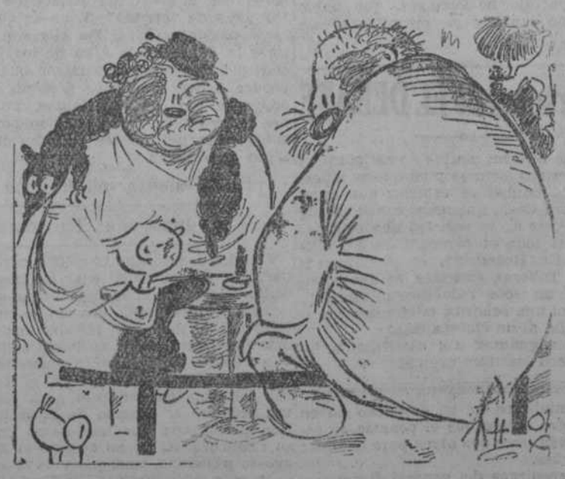

EL ABUELO.—Dos vasos de cerveza.
EL NIETO.—¿Pero qué es ésto? ¿La abuela no va a tomar nada?
("Kaspez", Estocolmo)

—Mira. Un espejismo.
—¡Ah! Yo creí que era un depósito aéreo de bencina.
("Lustige Blaetter", Berlin)

—Puedo recomendarle a usted un sastre excelente. Todos mis amigos y yo nos vestimos allí.
—Pero entonces ¿de qué vive ese hombre?
("Lustige Kölner Zeitung" Colonia)

Información general de provincias

Nueve personas mordidas por un perro rabioso cerca de Vigo. Un pastor hace descarrilar un tren en León. Hoy, imposición de brazaletes de la Cruz Roja en Huesca.

ASAMBLEA DE LA CONFEDERACION DEL SEGURA

El Rey en Cáceres

CACERES, 15.—Comunican de Navalmoral de la Hata que al pasar el Rey con dirección a Guadalperal, fué recibido por el gobernador civil, ex presidente de la Diputación, señor López Montenegro; autoridades y público, que ovacionó al Monarca con entusiasmo. Don Alfonso conversó con el gobernador sobre los problemas que afectan a la provincia y le invitó a almorzar el lunes. La cacería ha comenzado hoy en Guadalperal con buen tiempo.

Homenaje a un ferroviario

CADIZ, 15.—Se celebró un banquete en honor del jefe de la estación del ferrocarril don Ignacio Llanos Martín, como homenaje que le dedica la Asociación de obreros y empleados de ferrocarriles de España. Asistieron el presidente de la zona de Sevilla, don José Luis de la Rosa, y el personal. Al terminar el acto se le impuso el distintivo pro-propaganda que se le ha otorgado.

Visita del infante don Alfonso

CARTAGENA, 15.—Visitó las fortificaciones de Artillería de costa, el infante don Alfonso de Orleáns, acompañado por los aviadores que efectúan el curso en Los Alcázares.

Funerales por Amor Ruibal

CORUÑA, 15.—En Santiago de Compostela se celebraron hoy funerales en la iglesia del Seminario por el alma de Amor Ruibal. Presidió el rector de la Universidad Pontificia, señor Capón Fernández.

Hoy se publicó la convocatoria para segundas propuestas en el concurso de curatos, dándose un plazo de veinte días.

Arrebatado por una ola

FERROL, 15.—Cuando cogía percebes en la playa de San Jorge, sobre las peñas Andrés Romero, fué sorprendido por una ola enorme, que lo arrastró mar adentro. El cadáver no ha podido ser recogido. Deja mujer y siete hijos.

—Mañana se celebrará en Vilaboa un importante acto de propaganda agraria, organizado por las asociaciones agrarias de la comarca. Asistirán representaciones de varios pueblos.

Marino apuñalado

HUELVA, 15.—En las inmediaciones del cabaret Isla Chica fué apuñalado el marino Antonio Olivares Chulián, de treinta y dos años, que resultó con heridas de carácter gravísimo. El agresor huyó y todavía no ha sido capturado.

Robo de un establecimiento

HUELVA, 15.—En un establecimiento propiedad de Antonio Fidalgo, situado en la calle Principal, se cometió un robo, para el que forzaron las puertas con palanquetas. Los ladrones se llevaron trajes confeccionados, otros efectos y cantidad de dinero.

Hace descarrilar un tren

LEON, 15.—En el kilómetro 47 de la línea de Rioseco a Palanquinos, término de Valderas, la máquina de un tren de viajeros descarriló por haberse colocado un tirafondo de sujetar traviesas entre la juntura de dos raíles. No hubo desgracias. El tren, al cabo de una hora, reanudó su marcha. La Benemérita, tras incansables pesquisas, detuvo a un pastor de diez y siete años, que dijo colocó el tornillo, no por descarrilar el tren, sino para ver cómo marchaba en el punto de ocurrir la catástrofe.

Asamblea de la Confederación del Segura

MURCIA, 15.—En el salón de sesiones del Ayuntamiento, se ha reunido en Asamblea la Confederación para constituirse con los nuevos elementos designados en las recientes elecciones. Presidió el marqués de Rafal y fueron reelegidos los vicepresidentes, excepto el tercero que renunció, designándose entonces a don Francisco Die, ex alcalde de Orihuela.

La Comisión de actas informó favorablemente las de Lorca. La inmediata sesión se celebrará en los días 25 y siguientes. Fueron reorganizadas las comisiones y se dió cuenta por el delegado regio, de haberse centralizado la Caja de la Confederación sindical hidrográfica del Segura, en el Tesoro público, como todas las especiales, y haberse enviado los justificantes al Tribunal de Cuentas del Reino. Importa el ingreso hecho en el Tesoro, a más de ocho millones de pesetas.

Muertos por desprendimiento

MURCIA, 15.—En el pueblo de San Javier se ha producido un desprendimiento de tierra en cantera de arenas, que ocasionó la muerte a los obreros Miguel García y Pedro Gómez, domiciliados en San Cayetano.

Desfalco de un cajero

MURCIA, 15.—Comunican de Yecla, que el cajero del Banco Internacional de Industria y Comercio, de la sucursal en aquella plaza ha huído dejando un importante descubierto que la entidad se apresuró a llenar cumpliendo todos los compromisos adquiridos. Parece ser que en las imposiciones de la Caja de Ahorros se advirtieron falsedades a consecuencia de las cuales ha sido detenido, sin fianza, el director, y procesado el interventor, encargándose de la dirección el director de Caravaca.

Imposición de medallas

OCAÑA, 15.—Esta tarde se celebró en el Reformatorio de Adultos de Ocaña, el acto de imponer la medalla del Trabajo al director del Establecimiento, don Luis Ochaita y Luca de Tena, y la medalla penitenciaria de oro a don Elías Ahuja, significado filántropo que recientemente hizo un importante donativo a la Prisión Central del Puerto de Santa María y que siempre se ha distinguido por su caridad para la población penitenciaria.

La imposición de ambas medallas la hizo el ministro de Gracia y Justicia, señor Estrada, quien pronunció un discurso al terminar el acto.

Asistieron, entre otras personalidades, el director general de Prisiones, fiscal del Tribunal Supremo, presidente de la Audiencia y subsecretarios de la Presidencia, Gracia y Justicia y Trabajo.

Antes de la ceremonia los 452 reclusos del Penal, a las órdenes del profesor de Primera enseñanza don Angel Huergo, realizaron ejercicios de asgrima militar y gimnasia sueca, los que realizaron con admirable precisión.

Tanto el director de la prisión como el señor Huergo fueron felicitados por el admirable estado de disciplina en que tienen a los reclusos de lo que da idea el hecho de que al marcharse el señor Estrada un pelotón de presos con bandera y música, salió a la puerta de la Penitenciaria e hizo honores militares al consejero de la Corona.

Mercado de ganados

SALAMANCA, 15.—En Arrabal del Puerto, se celebró el acostumbrado mercado de ganado con numerosa concurrencia, tanto del de cerda como de vacuno. Las transacciones fueron: vacas, a 34 pesetas arroba; terneras, a 38; bueyes, a 30; cerdos, 25 y 26 pesetas. No abundaron las ventas.

Regreso de autoridades

SEVILLA, 15.—Esta noche ha llegado de Madrid el alcalde, conde de Halcón, y el capitán general de la región, marqués de Cavalcanti.

* * *

SEVILLA, 15.—Esta tarde un autobús de viajeros que hace el servicio de Sevilla a Alcalá del Río, volcó a consecuencia de una mala maniobra del conductor. Resultaron seis personas heridas, de ellas dos de gravedad. Fueron trasladadas al Hospital.

Se pide la devolución de cuadro famoso

SEVILLA, 15.—Ha visitado al gobernador don Gonzalo Bilbao, presidente de la Academia de Bellas Artes, para hacerle entrega de una instancia de dicha entidad interesando la devolución del famoso cuadro del Murillo "Santa Isabel de Hungría", propiedad del Hospital de la Caridad de Sevilla y que se encuentra actualmente en el Museo del Prado.

La Alianza de Turismo

TARRAGONA, 15.—Han llegado a esta capital los delegados de la Alianza Internacional de Turismo que recorren España. Visitaron las bellezas arquitectónicas y fueron obsequiados con un banquete.

Nuevo grupo escolar

TARAZONA, 15.—Mañana se celebrará la bendición e inauguración de las obras del nuevo grupo escolar de Tarazona. La comitiva saldrá del Ayuntamiento para dirigirse al lugar de las obras.

Paralización de obras

VIGO, 15.—A causa de la falta de consignación para proseguir las obras del Puerto, se paralizaron provisionalmente parte de ellas, empezando a despedir obreros. Cesaron en el trabajo unos cuatrocientos. Un grupo numeroso de aquéllos visitaron las redacciones de los periódicos y a las autoridades, solicitando su intercesión para que las obras prosigan, pues la situación de los despedidos es desesperante. Los periódicos y autoridades se dirigieron a los ministros de Fomento, Hacienda y Economía, exponiéndoles la necesidad urgente de que no se paralicen las obras.

Mordidos por un perro rabioso

VIGO, 15.—En la cercana parroquia de San Miguel ha aparecido un perro rabioso, cuyo dueño se desconoce, que recorrió aquellos lugares y mordió a nueve personas. En la playa de Canido le salió al encuentro el vecino José Fernández Alonso, que entabló una lucha con el enfurecido animal. José sufrió varias mordeduras, pero logró coger al perro por el pescuezo y estrangularlo. Las personas mordidas por el perro ingresaron en el Instituto Antirrábico.

Herido de una puñalada

ZAMORA, 15.—En el pueblo de Aldea, unos tratantes vecinos de Junquera de Españeros (Orense), llamados José González Blanco de veintidós años, y José Ferreiro González, discutieron con Natalio Olivares, a quien Ferreiro exigió el pago de una deuda de 450 pesetas. El deudor sacó una navaja con la que intentó agredir a Ferreiro, pero se interpuso entre ambos José González, que recibió una puñalada en el vientre. Su estado es gravísimo. El agresor se dió a la fuga.

Muertos por desprendimiento

ZAMORA, 15.—Cuando trabajaban varios obreros en las obras de construcción del trozo segundo del ferrocarril de Zamora a Coruña, en el pueblo de Requejo de Sanabria, perforando el túnel llamado "Las Botillas", se desprendió una gran masa de piedra que alcanzó a Laureano Fernández Serra, de treinta y seis años, natural de Espiel (Córdoba), el cual fué extraído con grandes magullamientos y síntomas de asfixia. Falleció dos horas después.

La Confederación del Ebro

ZARAGOZA, 15.—El director técnico de la Confederación Hidrográfica del Ebro don Manuel Lorenzo Pardo, ha visitado al gobernador para invitarle a que realice algunas visitas a las obras que está haciendo la Confederación.

El gobernador ha agradecido la invitación y prometió complacerle cuando le sea posible. También le ha preguntado el señor Lorenzo Pardo si sabía el gobernador la fecha de llegada a Zaragoza, del ex ministro regionalista, señor Cambó, a lo que aquél contestó negativamente.

Nuevas enfermeras de la Cruz Roja

ZARAGOZA, 15.—Para asistir a la imposición de brazaletes a las nuevas enfermeras de la Cruz Roja, irá mañana a Huesca el capitán general, señor Fernández Heredia, en representación de la reina doña Victoria, acompañado de su esposa, doña María Weyler, el presidente de la Cruz Roja, dos Hermanas de la Caridad y otras personalidades.

El presidente Jaspar cenó ayer en Palacio

BRUSELAS, 14.—"Le Soir" dice que primer ministro ha cenado esta noche en el Palacio Real. Los acontecimientos entrarán mañana en una nueva fase.

La situación en Cuba

LA HABANA, 15.—Aunque el día de ayer transcurrió tranquilo, continúa el malestar y la protesta contra la política casi dictatorial del presidente Machado, a quien se acusa de favorecer a la Banca norteamericana.

Un batallón femenino en el Brasil

RIO DE JANEIRO, 15.—Para conmemorar el 41 aniversario de la proclamación de la República, ha tenido lugar una gran revista militar, en la que han tomado parte diez mil hombres de mar y tierra que desfilaron ante el nuevo presidente doctor Getulio Vargas, el cual estaba rodeado de los representantes civiles y militares. Entre los elementos que han desfilado figuraba un batallón femenino. Asistieron al acto todos los representantes diplomáticos.

Audiencia diplomática

RIO DE JANEIRO, 15.—El nuevo ministro de Relaciones Exteriores, señor Mello Franco, ha recibido por primera vez en audiencia a los embajadores, ministros plenipotenciarios y jefes de misiones extranjeras que se encuentran en el Brasil.

El señor Briand ha enviado un telegrama de felicitación al señor Mello Franco.

EL DEBATE, Colegiata, 7

EL PARQUE ZOOLOGICO DE NUEVA YORK TIENE 2.996 ANIMALES

Gasta anualmente en comida cuarenta y cinco mil dólares

NUEVA YORK, 15.—El Parque Zoológico de esta ciudad contiene dos mil novecientos noventa y seis animales de todas clases. El problema más serio que se le presenta al doctor W. Roid Blair, conservador del Parque, es el de la alimentación de esta numerosa familia.

De este crecido número, dos mil son pájaros, quinientos ochenta y seis mamíferos y cuatrocientos diez reptiles.

Los leones, tigres, leopardos y otros miembros de la familia de los felinos, son en realidad los que suponen más gasto de comida para el Parque Zoológico. Comen diariamente carne fresca de la misma calidad de la que se vende en las carnecerías para la población. Sin embargo, se les sirve con hueso, para evitar que sufran la indigestión por comerla demasiado de prisa. Durante el invierno es preciso darlos una fuerte dosis de aceite de hígado de bacalao todos los días para compensar la falta de sol.

"Pete", "el hipopótamo", uno de los huéspedes del Jardín Zoológico que más cantidad de comida consume, empieza el día con 150 libras de paja y lo termina con seis grandes repollos. Durante el día consume además una docena de manojos de zanahorias o nabos, varios kilos de manzanas y de diez a quince panes grandes.

"Flip", la morsa, se come diariamente 25 libras de una clase especial de mariscos y unos kilos de bacalao fresco, perfectamente limpio de espinas.

Los elefantes adultos comen diariamente 200 libras de paja cada uno, unas 35 lechugas, 50 libras de verduras o panejas de maíz y unos 15 panes grandes. Un elefante pequeñ tiene el siguiente menú: 45 plátanos, seis naranjas, 12 manzanas, dos libras de ciruelas o de dátiles y unos ocho litros de leche.

Las culebras son quizá de todo el Parque Zoológico los animales más delicados para comer. Su comida se reduce a ratas blancas, conejos y pollitos en gran cantidad, criado en el mismo Parque para que nunca les falte alimento. Los pollitos se crían en incubadoras y hay además una gran cantidad de gallinas para que nunca falten huevos. El número de ratas blancas que se crían en el Parque Zoológico para alimentar a las culebras del mismo es de 25.000 al año.

La cantidad de provisiones diarias que requiere el Parque Zoológico para la alimentación de toda su familia es la siguiente: 250 libras de carne, 50 de pescado, 175 panes, una tonelada de patatas, 36 manojos de zanahorias, 450 plátanos, 150 manzanas, 10 libras de ciruelas, 10 de pasas y diez de dátiles, 25 libras de arroz cocido y 25 cuartillos de leche.

La comida de los animales del Parque Zoológico cuesta al Municipio de Nueva York 45.000 dólares al año.

Marruecos y Colonias

COMERCIANTE INDIO DESAPARECIDO

TANGER, 15.—Ha desaparecido misteriosamente de Tánger, sin dejar el menor rastro, un comerciante indio que se hallaba establecido en ésta. La última vez que se le vió, fué el jueves pasado a las once de la noche, sin que hasta ahora hayan dado resultado las gestiones realizadas por la Policía. Por existir algunas sospechas sobre otro compatriota del desaparecido, ha sido detenido, pero sin el menor resultado. Los puestos de Policía, tanto en la vía marítima como en la terrestre, no acusan salida alguna del citado indio, cuya desaparición sigue en el mayor misterio.

ULTIMA HORA

Una nueva victoria de Lilí Alvarez en Buenos Aires

Antonio Mata triunfa en Chicago. Carreras de caballos en Hurst Park

BUENOS AIRES, 15.—En la final de parejas mixtas del campeonato de tennis, la pareja Lilí Alvarez-Ronaldo Boyd, ha derrotado a la pareja Watson-Perry por 5-7, 10-8, 6-2.

* * *

CHICAGO, 15.—Anoche se celebró en esta ciudad un encuentro de boxeo entre el luchador madrileño Antonio Mata y Charley Retzlaff, de Duluth, en el Estado de Minnesota.

Fué proclamado vencedor el boxeador madrileño por golpe bajo de su contrario en el primer asalto de la lucha.

Antonio Mata pesó 189 libras y su contrincante 196.—**Associated Press.**

En Hurst Park

LONDRES, 15.—En el hipódromo de Hurst Park se ha celebrado la gran carrera de los Dos Años. Resultado: 1, TURTLESOUG; 2, "Clogheen", y 3, "Trinidad".

Cotizaciones: 4 contra 7, 11 a 4 y 10 a 1, respectivamente.

* * *

Los próximos campeonatos de Europa de natación han sido fijados definitivamente para los días 23 al 30 de agosto del próximo año y tendrán efecto en París, en la piscina de Tourelles, que será, con ese motivo, objeto de grandes reformas.

El programa de las pruebas que se disputarán, correspondientes a los campeonatos europeos, será el siguiente:

Categoría hombres:
100, 400, 1.500 metros, estilo libre.
100 metros espalda.
200 metros braza.
Relevos 800 metros (4 por 200).
Saltos de trampolín.
Saltos de palanca alta.
Water-polo.

Categoría señoras:
100 y 400 metros, estilo libre.
Relevos 400 metros (4 por 100).
100 metros espalda.
200 metros braza.
Saltos de trampolín.
Saltos de palanca alta.

FIGURAS DE ACTUALIDAD

Don Angel González Palencia, nuevo académico de la Historia

He aquí una figura que llega a la Academia de la Historia por derecho propio. Una larga e intensísima labor, de las que hablan muy alto del saber y la voluntad de un hombre, caracteriza la actuación de González Palencia en el campo de los estudios históricos. Su labor en la investigación en general, en el arabismo y en la historia literaria de España, va adquiriendo ya la nota de gigantesca. Los más rigurosos y honrados métodos, el sano criterio fundamental, la visión certera, definen al interior la obra del nuevo académico.

Protesta francesa contra los soviets

Habían sido acusados de complicidad en un complot el Estado Mayor francés, Briand y Poincaré

PARIS, 15.—El embajador de Francia en Moscú, Herbette, ha presentado en nombre de su Gobierno una enérgica protesta contra las afirmaciones del procurador general de los Soviets que en el acta de acusación acerca de los ocho ingenieros acusados de sabotaje económico afirma la complicidad del Estado Mayor francés de Poincaré y de Brand en el complot.

Herbette ha recibido la orden de advertir al Gobierno de Moscú que semejantes acusaciones perjudicaban seriamente a las buenas relaciones de Francia y Rusia.

La protección del ahorro

PARIS, 15.—Las negociaciones entre Reynaud, ministro de Hacienda, y Peische para la organización racional del mercado bursátil y garantías de seguridad a los imponentes de las entidades de ahorro han terminado con excelente resultado.

El ministro de Hacienda presentará en breve un proyecto de ley para la protección del ahorro, que comprenderá dos partes: protección de los imponentes y régimen de las Sociedades de colocación de capitales.

Los valores extranjeros

PARIS, 15.—Como la ley ordena que la introducción de valores extranjeros en el mercado francés debe llevar la autorización del ministro de Hacienda se han dictado disposiciones para que las Sociedades interesadas puedan realizar la entrada de valores por mediación de las Cámaras sindicales competentes.

Cardi sale del Hospital

PARIS, 7.—Esta mañana ha salido del hospital de Saint-Germain l'Haye, el italiano Cardi que resultó herido en el suceso de Sartrouville.

Dentro de algunos días será interrogado nuevamente por el juez instructor. El padre de la amiga de Cardi ha dado el consentimiento para el matrimonio que se celebrará en breve.

Gran Empresa de Opera en Inglaterra

Cien funciones anuales, sesenta en Londres y cuarenta en provincias

LONDRES, 15.—La Empresa del teatro de Opera londinense de Covent Garden y la Compañía de radiotelefonía inglesa han llegado a un acuerdo para organizar por lo menos un centenar de funciones de ópera, de las que sesenta darán en Londres y el resto en las principales ciudades de las provincias. Todas ellas serán transmitidas por radio a millones de radioescuchas.

Están garantizadas ya 30.000 libras esterlinas de ingresos procedentes de orígenes distintos. Además de la sesión de moda que dura diez semanas en la primavera y comienzos del verano, habrá una sesión de otoño y otra sesión de invierno. En estas dos seiones los precios serán populares y la duración de ellas será de seis semanas en Londres y de dos semanas en seis grandes ciudades de provincias.

La mayoría de los artistas contratados serán ingleses.

Con este plan queda garantizada la existencia de ópera en Covent Garden durante bastantes años y todos los temores de que desaparezca este teatro han desaparecido.

Los mineros de Asturias vuelven al trabajo

OVIEDO, 15.—Entraron al trabajo todos los mineros, excepto en Sama, donde sigue la huelga por no haber sido puestos en libertad los detenidos a disposición del Juzgado. Turón no abre las minas hasta mañana. El gobernador libertó a los detenidos gubernativos.

* * *

OVIEDO, 15.—El Sindicato Unico acordó la reanudación del trabajo el lunes, continuando sólo en huelga los obreros de Carbones Asturianos.

Una manifestación de mujeres recorrió las calles de Sama, pidiendo pan para sus hijos. Una Comisión visitó al alcalde, quien prometió imprimir actividad a las gestiones para resolver el conflicto.

Conflicto resuelto

ZARAGOZA, 15.—El gobernador civil ha manifestado a los periodistas que se había resuelto el conflicto de los obreros agrícolas de Magallón, habiéndose aceptado por ambas partes el jornal tipo durante la época invernal, de cuatro pesetas. Los patronos han entregado al gobernador las bases que proponen para el horario de trabajo, y, una vez recibida la respuesta de los obreros, será ello resuelto por dicha autoridad.

—Hoy ha llegado a Zaragoza el sindicalista Angel Pestaña.

La crisis del trabajo agrícola

SEVILLA, 15.—El gobernador civil, conde de San Luis, ha manifestado que el día 20 llegará a Sevilla el subdirector de política agraria del ministerio de Trabajo y revisión, señor Bernaldo de Quirós, para informar al Gobierno acerca de la crisis de trabajo agrícola y estudiar las medidas que se pueden adoptar para remediarla.

* * *

MALAGA, 15.—El gobernador ha manifestado que en una conferencia celebrada con el alcalde de Antequera, éste le dió cuenta de que no se encuentra una fórmula de arreglo. Los huelguistas siguen en actitud levantisca. Los panaderos han presentado el oficio de huelga. El gobernador en vista de ello se ha dirigido al gobernador militar, para que facilite soldados con objeto de sustituir a los panaderos.

* * *

CORDOBA, 15.—Esta mañana llegaron el ministro del Trabajo y el conde de Altea. Pasaron el día en la finca propiedad del presidente de la Diputación. Mañana recibirá el señor Sangro en el Gobierno civil a las comisiones que quieran visitarle.

Los comunistas romperán una huelga

BILBAO, 15.—Los camareros pertenecientes a la Sociedad Unión y Concordia acordaron declarar la huelga general en vista de la actitud del Comité patronal. Los camareros pertenecientes al comunismo se ofrecen para sustituir a los huelguistas.

Mejor impresión en Valencia

VALENCIA, 15.—A primera hora se reunieron en el Gobierno civil los patronos y obreros de la Prensa diaria, para discutir las bases del nuevo contrato. La reunión terminó a las diez y media de la noche. No se llegó a un acuerdo, pero se acortaron algo más las distancias entre las peticiones y las contraproposiciones. Los representantes obreros darán cuenta en Asamblea de las gestiones realizadas. El lunes termina el plazo fijado en la comunicación al gobernador para la declaración de la huelga. La solución del conflicto depende de la Asamblea de mañana, y, de no resolverse, el martes se irá a la huelga.

—Según parte de la comisaría de Vigilancia, hoy han entrado más número de trabajadores del ramo de la madera.

—Los metalúrgicos de la Unión Naval han anunciado que el martes 18 irán a la huelga.

Parece que el lunes abrirá la "Metalgraf"

Aumenta el número de carros para la carga en el puerto. Algunas coacciones. Llegan los turistas de la Alianza internacional.

EN 1933, FUNCIONARA CASI TODA LA ZONA FRANCA

(Conferencia telefónica de nuestro corresponsal)

BARCELONA, 15.—Mas de un año han durado las obras que se han llevado a efecto en la Catedral de Barcelona para la exhibición de su valioso joyero. El Cabildo, queriendo cooperar al progreso turístico que se viene intensificando en España, ha dispuesto el tesoro de la Catedral en forma que puede convertirse y sea un motivo más de satisfacción para los forasteros que visiten la ciudad.

Así han quedado artísticamente expuestos en cinco vitrinas con iluminación eléctrica independiente, relicarios, arquillas, cruces, báculos, incensarios valiosísimos, imágenes antiguas, custodias, vasos sagrados, ornamentos. En lugar preferente dos espinas de la Corona de Cristo y un Lignun Cruci de tamaño análogo al que se conserva en el Palacio Real de Madrid y en el relicario del Papa. Fué regalo del Rey Martín el Humano, quien, a su vez, lo recibió del Papa Luna. En otro relicario se guarda un velo de la Virgen, que regaló a Barcelona en el año 462 el Príncipe Viana, el clavo de San Severo, la mitra de San Olegario, un báculo de hierro del siglo XI, una imagen de plata de un metro y medio de altura del siglo XVII, una arquilla de marfil de incalculable valor artístico y arqueológico.

Las cinco vitrinas están atestadas de objetos riquísimos de gran interés histórico, entre ellas se alza la mole pesada de una caja de caudales de más de dos metros de altura. Allí encerrada, bajo siete llaves, se encuentra la custodia del más puro estilo gótico; el templete del siglo XV, cincelado en oro de 22 quilates y cuajado de pedrería, ostenta el Toisón de oro que Carlos V donó a la Catedral en recuerdo a haberse reunido en Barcelona el Capítulo de la Orden de 1519, precisamente cuando recibió la noticia de que la Dieta de Francfort le había nombrado emperador de Alemania. El pedestal de la custodia es de plata dorada, estilo renacimiento del siglo XVI. Todo ello va montado sobre el trono de plata donación del Rey Martín, que remata un respaldo con una corona real de oro y esmalte.

Los barceloneses, que con tanta fruición alardean de las grandiosidades insuperadas de su ciudad, muestran esta custodia como la más valiosa del mundo, no sólo por el valor intrínseco de sus 86 kilos de oro, plata y pedrería y por el derroche de cruces, pectorales y anillos de todos los Obispos que han regido la diócesis, sino por tratarse de una obra artística varias veces secular, llena de recuerdos históricos inapreciables. Sin embargo, es una joya poco conocida por los propios barceloneses, que apenas frecuentan el tesoro de su Catedral y sólo ven la custodia a distancia en los días solemnes del Corpus Christi, atravesando procesionalmente la ciudad en momentos más propicios para el recogimiento cristiano, que para la contemplación profana de una riqueza. En el resto del año son muy pocos los que solicitan ver la custodia. Si acaso los extranjeros y algunos turistas que afluyen de otras provincias de España.

El que aquí vive habitualmente, apenas conoce la Catedral. La imagen muy venerada del Cristo de Lepanto, el cuerpo incorrupto de San Olegario y si acaso la sala capitular con sus tablas de los siglos XV y XVI. Nadie hay, sin embargo, que no se haya parado a contemplar una descomunal cabezota de moro, que con su pelambrera y barba enmarañada está colgada hace siglos de una ojiva bajo el órgano de la Catedral. Mediante un mecanismo oculto mueve los ojos, abre la boca y lanza pavorosos ronquidos que llenaban de terror a los niños de hace cuatrocientos años, y que hoy sólo consigue provocar la hilaridad de la infancia actual, deportiva e hipercivilizada.—**Angulo.**

La "Metalgraf" abrirá de nuevo

BARCELONA, 15.—El gobernador civil, general Despujols, ha manifestado que tiene la impresión de que el lunes se abrirá en Badalona la fábrica Metalgraf, a pesar de que ya tiene recogido casi todo el material. Agregó que el único obrero que quedaba detenido a consecuencia de dicho conflicto ha sido puesto en libertad.

Respecto a la huelga de los curtidores de Igualada, manifestó el gobernador que el conflicto se desarrolla con toda normalidad y que espera que en breve tenga una solución favorable.

Más carros en el puerto

BARCELONA, 15.—Continúa la huelga del puerto, aun cuando la situación tiende a mejorar. Esta mañana han acudido al muelle de carbón más de 100 carros de carga y descarga, conducidos por sus dueños. Como ayer, las precauciones tomadas por las autoridades han sido grandes. La Guardia civil y el Cuerpo de Seguridad prestan servicio constante. Se han registrado coacciones fuera del puerto y en diferentes sitios de la población. Esta tarde a última hora el patrono Francisco Mauri, que guiaba un carro de carbón en la calle de Vilá, ha denunciado que los huelguistas, obreros que pertenecieron a su casa, se situaron frente a la fábrica e intentaron evitar la entrada al trabajo de varios obreros.

En la calle Cortes un comandante de Seguridad ha detenido a José Balaguer, quien ejercía coacciones sobre los conductores, carros y "taxis" que por allí pasaban. En la de Travesera dos huelguistas agredieron a Antonio Cruells y volcaron el carro que guiba. El patrono sufrió heridas y lesiones de pronóstico reservado. En la calle de Basegoda, un grupo de seis individuos agredieron a Juan Herrero y a su hijo Juan, quienes se negaron a secundar el paro. Sufrieron padre e hijo heridas de consideración en la cabeza. Se logró detener a uno de los seis agresores.

Por los diferentes talleres y centros fabriles durante todo el día han circulado huelguistas haciendo una cuestación en nombre del Comité revolucionario para sostener la huelga del puerto. Se cree que son elementos comunistas. En algunas fábricas de vidrios han pedido los huelguistas que no acepten de ninguna manera el carbón que llevan los patronos en sus carros. Los patronos vidrieros han manifestado que el carbón les es imprescindible, pues no pueden apagar los hornos sin sufrir enormes perjuicios. Los huelguistas se ofrecieron a llevar ellos el carbón a cambio de no admitir en las fábricas el de los patronos ni que los paguen los portes.

La zona franca

BARCELONA, 15.—Ha quedado definitivamente aprobado por el pleno de la zona franca los proyectos referentes al trazado y construcción de la carretera y el proyecto de suministro de luz y energía eléctrica de la zona y puerto. Se dió cuenta en la reunión del real decreto relacionado con el capital del consorcio con objeto de capitalizar la subvención de 43 millones de pesetas que el Estado aporta a las obras de la zona. La emisión de los títulos que han de emitirse se efectuará paulatinamente, según lo demanden las circunstancias y se abriga la esperanza de una colocación muy favorable en el mercado dado el tipo de interés, la firme garantía del Estado y corto plazo de amortización de veintinueve años.

Se aprobó la construcción de las obras de la zona franca y para habilitar la dársena y canal. Los trabajos se van a emprender única y exclusivamente con los recursos del consorcio y se cree que el año 1933 se pondrá en práctica a la mayor parte de la zona franca.

Quedó enterado el pleno de la favorable resolución del Gobierno a la petición formulada sobre la desnaturalización de la caseína en el depósito franco trayendo con esto a Barcelona la realización de numerosas operaciones que ahora se efectúan en el extranjero.

Propaganda comunista

BARCELONA, 15.—Comunican de Solsona que en la parte exterior de las paredes de la capilla de Nuestra Señora del Claustro ha aparecido una inscripción que dice: "Lenin, viva el comunismo." Las autoridades han dado órdenes inmediatas de que se borre esta inscripción, para lo cual tiene que ser picada la piedra, pues de otra manera no pueden desaparecer las letras. Se comenta que las letras son muy grandes y están hechas con perfección, lo cual demuestra que se ha empleado mucho tiempo y que su autor es hábil en los rótulos.

Obreros arrollados

BARCELONA, 15.—En la estación de Francia, cuando se hallaban esta tarde repasando los vagones los obreros Mariano García Sánchez y Juan Fajardo, fueron arrollados por un tren de servicio. Falleció a consecuencia de las heridas Mariano García, y su compañero fué trasladado al hospital con gravísimas lesiones. El maquinista quedó detenido. Declaró ante el juez que no pudo evitar el atropello, toda vez que no se dió cuenta de la presencia de los trabajadores.

Detenidas en libertad

BARCELONA, 15.—Esta mañana estuvieron en el Gobierno civil las madres y esposos de las cuatro detenidas por el conflicto de la casa Metalgraff de Badalona para rogar fueran puestas en libertad las mujeres. El general Despujols concedió en el acto la libertad de las detenidas. De Italia ha llegado un director de la casa central de la Metalgraff, con objeto de estudiar la fórmula para no trasladar de Badalona la fábrica. El alcalde de Badalona ha visitado al gobernador para hablarle del conflicto.

—El gerente del Monopolio de Petróleos ha visitado hoy al gobernador para hablarle de la actitud de los conductores del Monopolio que se han solidarizado con los obreros del puerto, no habiendo entrado al trabajo para hacer más general el paro de los carros de transporte.

La Alianza de Turismo

BARCELONA, 15.—A las siete de la tarde en el puerto de Pedralbes se congregaron numerosas personalidades, presididas por el conde de Ruiseñada, como delegado en Barcelona del Touring Club, con objeto de recibir a los miembros representantes de la Alianza internacional del Touring Club que recorren España y vienen a Barcelona para asistir a la inauguración oficial del Touring español. Los excursionistas, una vez llegados al puente de Pedralbes, fueron acompañados por los españoles a los hoteles en donde se alojan. La expedición se compone de 20 automóviles.

El alcalde de Madrid

BARCELONA, 15.—Procedentes de Madrid han llegado el alcalde de la Corte, marqués de Hoyos, don José Antonio Primo de Rivera, y los exministros señores Portela y Bertrán y Musitu; y de Roma, el cónsul general de Italia en Barcelona.

Los príncipes Takamatsu

BARCELONA, 15.—Mañana llegarán los príncipes de Takamatsu. Entre los varios actos que se celebrarán en su honor figura un té, que tendrá lugar a las cinco de la tarde en el Ayuntamiento, y la inauguración de una calle que llevará el nombre de Tokio, acto que presidirán los Príncipes.

* * *

GRANADA, 15.—Después de visitar el pintoresco barrio del Albaicín, donde vieron una típica zambra gitana, marcharon con dirección a Baeza, Valencia y Barcelona los Príncipes japoneses, que van encantados de las bellezas de Granada. Fueron despedidos en la estación por el gobernador civil y el alcalde.

AUTOMOVILES
MARCA
REO ANTES RIO
Ultimos modelos, varios tipos quedan disponibles. Tienda exposición:
Glorieta San Bernardo, 3.

¡Señora! "CANCIONERA" ES EL ACEITE DE OLIVA PREFERIDO EN TODA COCINA SELECTA
FABRICANTES HUELA HNOS VILLA DEL RIO (CORDOBA)

Los teléfonos de EL DEBATE son los números 71500, 71501, 71509 y 72805

LAS CARRERAS DE GALGOS DE AYER

"Stylish Víctor" gana el "match" contra "Brown Dean" Un galgo del marqués de Casa López triunfó en la prueba principal

La reunión de ayer

Programa de primer orden desarrollado con mucho interés. He aquí la nota saliente de la reunión de ayer, presenciada por numeroso público que ya está abonado a este nuevo deporte.

Sobresalieron las carreras de primera categoría, incluso el "match". Los tres vencedores lo han hecho con relativa facilidad. "Eager Eyes" triunfó al fin, después de algún tiempo de descanso en pista, lo que prueba que entonces no estaba del todo bien. Sin embargo, no ha hecho un gran tiempo. En el desafío "Stylish Víctor" ha hecho en otra prueba menos tiempo.

En tercera categoría, un buen debutante ha sido "Samaritana". Entre los nacionales, "Oliva" confirmó plenamente la excelente impresión que proporcionó en su primera salida.

En términos generales triunfaron los favoritos; pero, no obstante, los dividendos fueron buenos. Un punto interesante es que los ocho ganadores pertenecen a diferentes propietarios.

Resultados:

Primera carrera (lisa) para toda clase de galgos de tercera categoría; 375 pesetas.—1, SAMARITANA, del conde de Lérida, y 2, "Montes II", de Francisco Beltrán. No colocados: 3, "Luchana", de Fernando Planes; 4, "Clown", de Eduardo Martínez Escudero; 5, "Cartuja", de Justo Gómez; 6, "Lagartija", de Carmen Asensi, y 0, "Ligera II", de Francisco Domínguez.

Tiempo: 32" 1/5.

Apuestas.—Ganador, 1,50; colocados.

Detalles.—Carrera ganada con suma facilidad por "Samaritana". "Lagartija" conservó en casi todo el recorrido el segundo puesto, seguido de "Luchana". Pero estos dos se mordieron en la última curva, lo que dió lugar a que se colocara "Montes II", que estaba entonces en quinto lugar.

* * *

Segunda carrera (lisa) para toda clase de machos de tercera categoría; 375 pesetas.—1, ESTUDIANTE, de Julián Sacristán, y 2, "Romántica", de Arteaga-García Martín. No colocados: 3, "Tigre", de Francisco Méndez; 4, "Taqui", de J. y F. Hoces; 5, "Trigémino", de Juan Martín; 6, "Boby", de Justo Esteban, y 7, "Atila", de Julián Moreno.

Tiempo: 31" 4/5.

Apuestas: Ganador, 1,80; colocados, 1,40 y 1,30.

Detalles.—"Estudiante" fué el más rápido en partir, seguido por "Trigémino". Al virar se estorban los del pelotón, y esto da lugar a que "Estudante" tome una considerable ventaja y ya no es alcanzado. "Trigémino" conservó el segundo, puesto hasta el final de la recta de en frente, seguido de "Taqui". Desde allí se esforzó "Romántica", haciendo una carrera lucida por fuera, llegando bien en segundo lugar.

* * *

Tercera carrera (lisa), para toda clase de machos de segunda categoría; 475 pesetas.—1, JUDAS, de don Juan Bonafé; 2, "Soriano", de Vicente de los Bois, y 3, "Trosky", de Vicente Rivera. No colocados: †, "Tony Y'ais", de Sacristán-Sánchez Cabezudo, y †, "Noblejas", de Julián Rodríguez; 6, "Chicuelo", de Francisco García Nebot; 7, "Bengalí", de Agustín y Bravo, y 8, "Primoroso", de Agustín y Sanz.

Tiempo: 31" 1/5.

Apuestas.—Ganador, 2,70; colocados, colocados, 1,60, 2 y 3,60.

Detalles.—Más interesante que las anteriores, porque hubo más lucha. En el primer tercio del recorrido "Noblejas" llevaba la delantera seguido de "Bengalí"; aquél conserva su posición, y "Judas" pasa a segundo lugar. En la mitad de la recta de en frente hay una breve lucha y en seguida "Judas" ya se pone en cabeza. "Soriano", que marchaba en cuarto lugar, pasa el segundo seguido de "Trosky". "Tony Y'ais" y "Noblejas" cruzan la meta a la vez.

* * *

Cuarta carrera (lisa), para toda clase de galgos nacionales; 375 pesetas.—1 OLIVA, del duque de Montalto; 2, "Rápida II", de Dámaso González, y 3, "Wolga", de Sanz y Alonso. No colocados: 4, "Alondra", de Francisco Pérez Pozuelo; 5, "Navarrete", de Julián Belinchón; 6, Guerra, de Francisco Méndez; 7, "Careta IV", de Agustín Crespo, y 8, "Postinero", del marqués de Villabrágima.

Tiempo: 31" 4/5.

Apuestas.—Ganador, 1,60; colocados, 1,10, 1,40 y 1,20.

Detalles.—Se destaca "Alondra" en compañía de "Oliva" y "Postinero". Este afloja en el viraje y le pasan casi todos los demás, siguiendo a aquéllos "Wolga" y luego "Rápido". En el segundo viraje "Alondra" va perdiendo terreno y le pasa "Oliva" primeramente, que se ciñe bien, luego "Rápido II" y aún "Wolga". "Alondra" tiene muy bien 350 metros.

* * *

Quinta carrera (lisa), para toda clase de galgos de primera categoría, clase A; 700 pesetas.—1, ARTFUL CLICK, del marqués de Casa López, y 2, "Radjah of Bhong", de la señora de Cubas. No colocados: 3, "Suspira", de Carlota de Cendra; 4, "Giralda I", de Juan Martín; 5, "Red Boy", y 6, "Néctor", de Emiliano Sacristán.

Tiempos: 30 segundos.

Apuestas.—Ganador, 3,20; colocados, 1,90 y 1,90.

Detalles.—Carrera ganada en cabeza por "Artful Click". Iba seguido de "Red Burton" y "Radjah of Bhong". En el viraje "Suspira" ocupaba el último lugar. Poco antes de tomar la última curva desaparece "Red Boy", y es sustituído por "Suspira" y "Giralda", llegando así tercero y cuarto, respectivamente, con una cabeza escasa de diferencia. "Nector" no figuró en ningún momento, de modo que es posible que no estuviera en condiciones.

* * *

Sexta carrera (lisa), para toda clase de machos de primera categoría, clase B; 800 pesetas.—1, EAGER EYES, de Francisco de la Torre, y 2, "Frit Tilson", de Mercedes Gudín. No colocados: 3, "Criollo", de Felipe Sánchez; 4, "Open Sack", de Carmen de la Torre Gosálvez; 5, "Glider Bop", de Felipe Sánchez Cabezudo; 6, "Wolfdene", de Adelaido Rodríguez, y 7, "My Broker", de la marquesa de Villabrágima.

Tiempo: 30 s. 4/5.

Apuestas: Ganador, 1,70; colocados, 1,40 y 2,10.

Detalles.—Carrera conducida primeramente por "Wolfdene", seguido de "Glider Boy" y "Flit Tilson". En la primera curva, "Frit Tilson" se pone en primer lugar y le sigue "Rager Eyes" y "Criollo". En frente se destaca "Eager Eyes", y ya no pierde el puesto. "Frit Tilson", buen segundo. En cambio, "My Broker" no hizo nada.

* * *

Séptima carrera (lisa). "Match"; 500 pesetas.—1, STYLISH VICTOR, de Aurora Rodríguez, y 2, "Brown Dean", de Jorge A. Gray.

Tiempo: 30 segundos.

Apuestas: Ganador, 1,30.

Detalles.—"Stylish Victor" ganó algo fácil, sin abandonar la delantera.

* * *

Octava carrera (vallas), para toda clase de galgos de segunda categoría; 325 pesetas.—1, MEZQUITA, del conde de Velayos, y 2, "Bonita", de la marquesa de Villabrágima. No colocados: 3, "Bruja II", de Clotilde de Goyeneche; 4, "Torrejón", de Miguel Brea; 5, "Betsy Cave", de la marquesa de Villabrágima, y 6, "Mártir Whorty Quintus".

Tiempo: 32" 4/5.

Apuestas.—Ganador, 1,50; colocados.

Detalles.—Carrera ganada con facilidad. En los primeros metros, "Betsy Cave" estuvo cerca del ganador, pero pronto dejó la colocación a "Bonita". "Martir Whorty Quintus" ha hecho una carrera mediana. "Torrejón", también.

OTROS DEPORTES

Golf

El campo de Málaga

MALAGA, 15.—Han llegado el presidente del Patronato Nacional de Turismo, el marqués de Silvela y el señor Sangrón z, que se proponen activar la construcción del campo de "golf".

Football

El Madrid a Bilbao

En el rápido de ayer marcharon a Bilbao el equipo del Real Madrid. Jugará esta tarde en San Mamés contra el Athletic Club Bilbaíno y se alineará, como lo hizo contra el Racing últimamente, que es como sigue:

Vidal, Torregrosa—Quesada, Prats—Esparza—J. M. Peña, Eugenio—Triana—Lazcano—Cosme—Olaso.

Campeonato inglés

LEAFIELD, 15.—Resultados de los partidos jugados esta tarde correspondientes a las primeras Divisiones de las Ligas inglesa y escocesa:

Primera División:

GRIMSBY-Blackburn Rovers	2—0
LIVERPOOL-Leicester	3—1
ARSENAL-*Sheffield Wednesdey.	2—1
DERBY COUNTY-*Aston Villa.	6—4
CHELSEA-Manchester City	2—0
PORTSMOUTH-*Newcastle United	7—4
Bolton Wanderers-Sunderland ...	2—2
Middlesbrough-Birmingham	1—1
Huddersfield Town-Sheffield United	1—1
Manchester United-Blackpool ...	0—0
West Ham United-Leeds	1—1

Segunda División:

BRADFORD-Bristol City	5—2
EVERTON-*Millwall	3—1
OLDHAM-Bury	3—2
READING-Charlton	2—0
STOKE-Cardiff City	1—0
WOLVERHAMPTON WANDERERS-Barnsley	2—0
PORT VALE-*Burnley	2—1
WEST BROMWICH ALBION-Preston Nort Eud	3—2
SOUTHAMPTON-Bradford City.	4—1
Notts Forest-Plymouth Argyle ...	1—1
Tottenham Hotspur-Swansea	1—1

Liga escocesa:

FALKIRK-*Clyde	1—0
HEARTS-Motherwell	5—1
ABEERDEN-Hibernians	7—0
PARTICK-St. Mirren	2—1
AIRDRIEONIANS-Dundee	2—0
KILMARNOCK-East Faife	5—1
MORTON-Hamilton	1—0
RANGERS-*Queen's Park	2—0
Leith-Ayr United	1—1
Cowdenheath-Celtic	1—1

Irlanda vence a Inglaterra

LEAFIELD, 15.—El partido internacional entre "amateurs" irlandeses e ingleses ha terminado como sigue:

IRLANDA	3 tantos.
Inglaterra	1 —

Austriacos y suecos

VIENA, 15.—Reina una formidable expectación, que se jugará mañana entre los equipos representativos de Austria y Suecia. Se han agotado las localidades.

El Criterium Internacional se correrá esta tarde

El clásico argentino "Eduardo Casey"

Como anticipamos ayer, esta tarde se disputará el Criterium Internacional, cuyo campo probable será el siguiente:

1.—"Rubia", 56 (C. Díez).
2.—"Fil de l'Eau", 56 (Perelli).
3.—"Sala", 56 (Levis).
4.—"Miami II", 56 (Chavarrías).
5.—"Lady Pondoland", 54 (Romera).
6.—"Cap Polonio", 54 (Belmonte).
7.—"Proteine", 54 (J. Méndez).
8.—"Ohio", 52 (Sánchez).
9.—"Lydia", 50 (Jiménez).

Al correr "Rubia" hay que suponer que sale en condiciones. Es ésta la única incógnita sobre su probabilidad, su estado de salud, o más concretamente, su estado de entrenamiento. De los nueve destacan esta potranca y "Cap Polonio". Ambos recargarán dos kilos, de manera que subsisten los cuatro kilos de la importación. Este peso es algo, pero no hay que olvidar tampoco que las potrancas suelen estar mejor por esta época. Nos parece que "ala" es el único que podría dar la sorpresa.

El clásico Casey

BUENOS AIRES, 15.—Ayer se corrió el premio "Eduardo Casey" (10.000 pesos, 2.200 metros), llegando:

1. "Maleta".
2. "La Guarta".
3. "Shore Jane".—("La Nación".)

* * *

N. de la R.—El premio Eduardo Carey es una de las pruebas clásicas más importantes de la Argentina, para caballos de tres años, excluídos los ganadores del Gran Premio Jockey Club y Gran Premio Nacional. Es un "handicap" limitado, con peso de 60 a 48 kilos.

Se disputa en el hipódromo Argentino de Buenos Aires, sobre 2.200 metros.

Esta prueba se instituyó el año 1889, siendo ganado por "Prodigality".

Nuestros caballos, mejor dicho, en nuestras pistas, el cronómetro suele marcar alrededor de los 2' 29", en términos generales más bien que menos.

¿Saben ustedes cuánto lo hacen allá esos 2.200 metros? De 2' 16" a 2' 17".

El "record" de tiempo de esta prueba argentina se estableció el año 1928, es decir, con ocasión del empate ("dead heat") entre "Carrillon" y "Faltablar", quienes marcaron 2' 15" 3/5.

2' 15" 3/5 es poco más o menos el tiempo corespondiente a nuestras pistas de 2.550 metros.

A propósito de este "dead heat". El que citamos fué el segundo; la primera vez se dió el año 1898, entre "Primero" y "Travieso".

¿Cómo existe tanto margen de 13 segundos o más? ¿Es que son peores nuestros caballos? Hay un poco de esto, pero mucho se debe a las condiciones de la pista. Por esta circunstancia, los que han de trazar los futuros hipódromos de Madrid y Valencia deben fijarse en tal detalle.

Carreras de caballos y "football" para hoy

Están fijadas para hoy las siguientes manifestaciones deportivas:

Carreras de caballos

Sexto día de la temporada. A las dos y media, en la Castellana.

Football

Primera categoría:
S. D. TRANVIARIA contra ATHLETIC CLUB. A las tres.
Segunda categoría, preferente:
Ferroviaria-Leganés.
Imperio-Cafeto.
Segunda categoría, primer grupo:
Aranjuez-Carabanchel.
Getafe-Patria.
Segunda categoría, segundo grupo:
Alcántara-Arenas.
Madroño-Explosivos.
Tercera categoría, primer grupo:
Latina-Sur.
Mahón-Congosto.
Tercera categoría, segundo grupo:
Gráfica-Juvenia.
Vega-Sporting.

Campeonato de Cataluña de "lawn tennis"

La primera derrota de Lilí Alvarez en Buenos Aires

La Asociación de Lawn-Tennis de Cataluña ha conferido la organización de los campeonatos de Cataluña, de este año, al Real Lawn Tennis Club del Turó.

Los directivos del Club de Turó han aceptado tal honor y seguidamente han iniciado los trabajos encaminados a que la organización esté a la altura de la importancia de la competición.

Han sido señaladas las fechas del 22 del corriente al 8 del próximo mes para su celebración.

La primera derrota de Lilí Alvarez

BUENOS AIRES, 15.—Campeonato de "tennis", doble para damas.

Las señoritas Watson y Harvey han derrotado a las señoritas Lilí Alvarez y Henderson por 6 a 3, 3 a 6 y 6 a 2.

MUEBLES DIAZ
MILEDAS 4.—S.ª DE CABALLN 21

Primo Carnera llegó ya a Barcelona

Su representante cree que vencerá. Canzoneri, nuevo campeón mundial.

BARCELONA, 15.—A bordo del vapor "Duilio" llegó esta mañana, a las 7,15, procedente de Génova, el boxeador Primo Carnera, acompañado del "manager" y un criado. Fué recibido en el puerto por el promotor Dickson, periodistas y público. Al desembarcar los tripulantes y emigrantes que iban en el vapor dieron vivas a Carnera y le dijeron que esperaban saber durante la travesía su victoria. El boxeador con su séquito marchó seguidamente al Hotel Oriente, donde se aloja. Poco después recibió a los periodistas, a los que manifestó que estaba muy bien preparado y que esperaba vencer a Paulino. Esta tarde comenzarán los entrenamientos públicos en el teatro Olimpia.

Dice el representante de Carnera...

Carnera no ha hecho manifestación a los periodistas. Su "manager", León See, ha dicho que el púgil tiene veinticuatro años y mide dos metros cuatro centímetros. Pesa 122 kilos. La lista de combates efectuados en Norteamérica por el italiano, suma 24, y de ellos en 23 venció, siendo derrotado por Maloney. El "manager" agrega que esta derrota no fué debida a otra cosa sino a que el combate tuvo lugar en la ciudad de Maloney, y los jueces tuvieron que dar la victoria a Maloney, pero la película obtenida durante el desarrollo del "match" puede comprobar que en todo momento llevó la iniciativa Carnera. Agrega que Paulino es un boxeador muy duro y muy difícil de vencer, pero cree que Carnera saldrá vencedor. Este combate tiene mucha importancia, porque el vencedor será considerado como "challeger" al campeonato del mundo.

Canzoneri, campeón mundial de peso ligero

NUEVA YORK, 14.—Esta noche se ha celebrado en el Madison Square Garden una velada de boxeo, en la cual se han disputado el título mundial de la categoría de pesos ligeros Al Singer, poseedor del título, y Tony Canzoneri.

Canzoneri venció a su rival por k. o. en el primer asalto.

El encuentro estaba concertado a 15 "rounds".—**Associated Press.**

Las personas que deseen acudir a Barcelona a presenciar el encuentro **UZCUDUN-CARNERA**, que, como es sabido, se celebrará el domingo 23 del corriente, deben apresurarse a reservar su localidad y billete de tren especial que organiza

Viajes Marsans, S. A.

43, Carrera San Jerónimo.

La próxima Vuelta ciclista a Asturias

GIJON, 15.—En reunión celebrada por los sectores deportivos locales en el Ayuntamiento de Gijón se acordó la celebración en el próximo verano de la Vuelta Ciclista a Asturias, designándose a tal fin un Comité organizador, que presidirá un representante del Ayuntamiento, siendo la entidad que lleva la organización la Peña Ciclista Gijonesa con el concurso de las representaciones más destacadas del deporte local, quedando el proyecto definitivo trazado en una reunión que se celebrará mañana domingo.

Energía

En nuestra época, pródiga en trastornos económicos y sociales, que se suceden casi sin interrupción, es necesario evitar todo desfallecimiento y mantener el entusiasmo por el trabajo. La salud y la perseverancia ayudan a triunfar de las vicisitudes de la vida.

Una buena salud se adquiere tomando, además de la alimentación habitual, un fortificante de sabor agradable que permita cumplir con la tarea cotidiana y resistir la tensión nerviosa. La Ovomaltina responde a estas exigencias, porque contiene las substancias nutritivas esenciales y las vitaminas de la malta, la leche fresca, los huevos y el cacao.

La Ovomaltina aumenta la fuerza de resistencia del organismo, aporta nuevas energías y forma la reserva de fuerzas indispensable a todo el que quiere triunfar en la lucha por la existencia. Nada puede compararse a una taza de leche con dos o tres cucharadas pequeñas de Ovomaltina, en el desayuno, la merienda o la cena, para mantener en perfecto equilibrio las fuerzas físicas e intelectuales.

NOVEDADES DE RADIO
TELE-AUDION. ARENAL, 3

Pedid
JARABE SALUD
para evitar
imitaciones.
Las madres
lo toman
y los hijos
lo aprovechan.

¡Madres!, evitad a vuestros hijos el
raquitismo.
La salud, robustez y crecimiento normal de vuestros pequeños bebés se hallará asegurada si tomáis durante la crianza del niño el tónico reconstituyente que nutre la sangre y multiplica las energías: el Jarabe de
HIPOFOSFITOS SALUD
Cerca de medio siglo de éxito creciente. — No se vende a granel. — Aprobado por la Real Academia de Medicina.

CINEMATOGRAFOS Y TEATROS

PELICULAS NUEVAS

PALACIO DE LA MUSICA.
"Tragedia submarina"

Las catástrofes repetidas de submarinos en Norteamérica han podido influir naturalmente en los directores de películas, estimulándoles a cristalizarlas en obras para la pantalla. Una de ellas es "Tragedia submarina".

La dirección vió sin duda la pobreza dramática, dentro de su trágica intensidad, del tema y quiso novelarlo, como era de todo punto necesario.

Las escenas coloristas del barchino, de tonos realistas, no se unen substancialmente con la obra. Queda sólo la trama del misterio que rodea el nombre y la figura de un marino que sale a alta mar en el submarino. Salvados ya todos los vivos—hemos asistido a la larga agonía de algunos de ellos—, uno debe perecer. Y en ese momento el misterioso marino británico se revela como causante de la pérdida de una unidad de la Armada, por haber revelado indiscretamente el secreto a su amada, y ahora quiere suplir esa falta escogiendo para sí heroicamente el papel de víctima. Por la fuerza mete al comandante del sumergible en el tubo lanzatorpedos y se queda él a morir.

Falta de movimiento dramático, la película, consagrada documentalmente a dar la escena de un salvamiento submarino, se hace lenta y pesada, pero no carece de cierta grandeza e interés. El compañerismo brilla siempre aun en la terrible escena en que el comandante mata de un pistoletazo al desgraciado que, enloquecido de dolor, amenaza con un explosivo. Otras virtudes brillan también, singularmente el heroísmo generoso de dar la vida por otro.

La interpretación es buena sin categorías artísticas. Realización y fotografía, buenas también. Moralmente es digna.

"Radiomanía" es la clásica comedieta de los graciosos Stan, Laurel y Hardy.

C. N.

GACETILLAS TEATRALES

Lara

No hay quien pueda con el éxito brillante de **"Doña Hormiga"**. Que el público lo diga, pues sancionarlo lo sanciona, llenando el teatro y aplaudiendo frenéticamente a los autores y excepcionales intérpretes.

UN CLAMOROSO EXITO COMICO

y una interpretación admirable encontrará usted en **"La vieja rica"**, la más interesante y graciosa comedia de Fernández del Villar. Diariamente, tarde y noche, **"La vieja rica"**. Esta tarde, a las 4, **"Papá Gutiérrez"**, la centenaria farsa de Serrano Anguita.

Infanta Beatriz

Algo apoteósico ha sido el éxito de la grandiosa comedia **"Che Isidoriño"**. Interés y emoción.

Temporada de ópera en el teatro Calderón

En el próximo mes de diciembre, tendrá ocasión el público madrileño de asistir a uno de los más interesantes espectáculos líricos de Europa. Iniciará la temporada la Compañía vienesa que dirige el maestro Víctor Plasser y que pondrá en escena las óperas de Mozart: **"Don Juan"**, **"Bodas de Fígaro"** y **"Rapto del serrallo"**.

A continuación la Compañía de Opera Rusa de París dirigida por el antiguo director del teatro del Estado de Petrogrado, Cyrille Slaviansky, presentará algunas óperas de Moussogrsky y Rimsky-Korsakoff.

Esta Compañía, bien conocida en todo Europa, realiza actualmente una verdadera revolución teatral. Después de conocer sus espectáculos, el teatro habitual no ofrece ningún interés para el público.

Abono y condiciones: Teatro **CALDERON.**

Moderno, cómodo, barato

el teatro **AVENIDA.** Funciones populares, a 2 pesetas butaca de patio de todas las filas, y sesenta céntimos las de entresuelo. Hoy domingo, 4, 6,30 y 10,30, **"Los migos del hombre"**, sainete de Benavente. Lunes, **"El amante de madame Vidal"**, divertidísima comedia.

Cartelera de espectáculos

LOS DE HOY

ESPAÑOL (Príncipe, 27).—Margarita Xirgu.—6,30 y 10,30: La calle (15-11-930).

ZARZUELA.—4: Los marqueses de Matute. 3 pesetas butaca.—6,30: ¿Quién te quiere a ti?—10,30: La venganza de Don Mendo (16-3-928).

CALDERON (Atocha, 12).—Compañía Enrique Borrás.—6,30 y 10,30: Monte de abrojos (premio Infantado). Gran éxito (15-11-930).

FONTALBA (Pi y Margall, 6).—Carmen Díaz.—A las 6,30: Siegfried.—A las 10,30: Mariquilla Terremoto (9-11-930).

LARA (Corredera Baja, 17).—A las 6,30 y 10,30: Doña Hormiga (gran éxito) (30-10-930).

REINA VICTORIA (Carrera de San Jerónimo, 28).—A las 4: La Dolorosa.—A las 6: Los claveles y La Dolorosa.—A las 10,30: La venda de los ojos y La Dolorosa (24-10-930).

ALKAZAR.—A las 4: Papá Gutiérrez. A las 6,30 y 10,30: La vieja rica (éxito colosal) (15-11-930).

INFANTA ISABEL (Barquillo, 14).—6,30 y 10,30: El padre Alcalde (éxito cumbre de Muñoz Seca) (11-10-930).

INFANTA BEATRIZ (Claudio Coello, 45).—6,30 y 10,30: Che Isidoriño (éxito de éxitos).

COMEDIA (Príncipe, 14).—A las 6,15: La Perulera.—A las 10,15: La Perulera (20-9-930).

MUÑOZ SECA.—María Palou.—A las 6 y 10,15: Los andrajos de la púrpura (7-11-930).

ESLAVA (Pasadizo de San Ginés).—Compañía de Manuel París.—A las 4 y a las 6,45: Juan sin tierra (gran éxito), de Marcelino Domingo.—A las 10,45: Juan sin tierra (14-11-930).

AVENIDA (Pi y Margall, 15. Empresa S. A. G. E. Teléfono 17571).—A las 4, 6 y 10,30 (populares, a dos pesetas butaca y 0,60 entresuelos): Los amigos del hombre, sainete madrileño, de don Jacinto Benavente (4-11-930).

COMICO (Mariana Pineda, 10).—Loreto-Chicote.—6,30 y 10,30 (popular): Las pobrecitas mujeres (últimas representaciones) (6-9-930).

FUENCARRAL.—Compañía Ramallo. 4: Juan José.—6,30: Para ti es el mundo.—10,30: Juan José.

PAVON (Embajadores, 11).—Caralt.—A las 4: La diadema de la princesa.—A las 6,30: Herencia sangrienta.—A las 10,30: Fantoma.

MARAVILLAS (Malasaña, 6).—Blanquita Pozas.—A las 6,30 y 10,45: ¡Me caso en la mar! (éxito clamoroso) (21-9-930).

CIRCO DE PRICE (Plaza del Rey, 8). Tres grandes funciones.—A las 4 y 6,30 (popular y corriente): grandiosas funciones de circo con un magnífico programa. Caballos y leones.—A las 10,30: gran función de circo. Exito de todo el programa y de los caballos y leones.

PALACIO DE LA MUSICA (Pi y Margall, 13. Empresa S. A. G. E. Teléfono 16209).—A las 4: Tragedia submarina. Radiomanía.—A las 6,30 y 10,30: Noticiario Fox número 39. Artistas de circo. Tragedia submarina. Radiomanía.

CINE DEL CALLAO (Plaza del Callao. Teléfonos 95801 y 93158).—A las 4,15, 6,30 y 10,30: Bonito regalo (cómica). La moda del "jazz" (variedad sonora). Noticiario sonoro Fox. Doña Mentiras (totalmente hablada en español, por Carmen Larrabeiti) (15-11-930).

REAL CINEMA (Plaza de Isabel II). A las 4,30, 6,45 y 10,30: Rosquillas (dibujos sonoros). Tarakanowa (sonora). Grandioso éxito (12-11-930).

PALACIO DE LA PRENSA (Plaza del Callao, 4) y **PRINCIPE ALFONSO** (Génova, 20).—A las 4,30: Labios sedientos. El misterio del "taxi".—A las 6,30 y 10,30: Reportaje gráfico. Guerra a los callos. La mujer y el harén. El misterio del "taxi" (11-11-930).

RIALTO.—A las 4, 6.30 y 10,30: Revista sonora Paramount. El músico irresistible (dibujos) y Cascarrabias, por Vilches. Es todo un programa Paramount (7-11-930).

CINE DE SAN MIGUEL.—A las 4,30, 6,30 y 10,30: Lluvia de sustos (cómica). Noticiario sonoro Fox. Sally ("film" sonoro por Marilyn Miller y Ford Sterling) (22-10-930).

GRAN METROPOLITANO.—A las 11 de la mañana: matinée infantil, precios especialísimos. Sombras blancas. La canción de las rosas y Ladrones, por Stan Laurel y Oliver Hardy.—A las 4, 6,30 y 10,30: Sombras blancas y Ladrones, por Laurel-Hardy (12-11-929).

CINEMA GOYA (Goya, 24. Empresa S. A. G. E.).—A las 4: Periquito va a la escuela. Quén lleva los pantalones. El mundo al revés.—A las 6,30 y 10,30: Periquito va a la escuela. Doctor por compromiso. El mundo al revés.

TIVOLI (Alcalá, 84. "Metro" Príncipe de Vergara. Teléfono 55575). La sala más elegante y confortable construída para "cine" sonoro, con el último y más perfecto equipo Western Electric.—Hoy domingo, a las 4,15, 6,30 y 10,30: Revista Pathé número 5. El terror de las Pampas (dibujos sonoros). El amo de mi casa (cómica) y Río-Rita, por Bebé Daniels (9-10-930).

MONUMENTAL CINEMA (Atocha, 87) A las 4: Metrotone (sonora). Cuatro de Infantería.—A las 6,30 y 10,15: San Antonio, dame un héroe. Metrotone (sonora). Infierno (dibujos sonoros). Cuatro de Infantería (gran éxito) (11-10-930).

CINE IDEAL (Doctor Cortezo, 2).—4,30 tarde: Enciclopedia Pathé. ¡Pobre marido! Cárcel redentora (Richard Barthelmess y Betty Compson).—A las 6,30: El instinto (Madeleine Carroll y León Mathot). Doctor por compromiso (Dina Gralla).—Noche, a las 10: Enciclopedia Pathé. Cárcel redentora y Doctor por compromiso. Mañana lunes, gran estreno: El ídolo roto, por Agnes de Esterhazy y Gustavo Diessel (14-11-930).

CINE SAN CARLOS (El "cine" de moda). Atocha, 157. Teléfono 72827.—A las 4, 6,30 y 10,30: La intrusa (gran superproducción, por Gloria Swanson). La mejor instalación sonora sistema Western Electric (21-10-930).

CINEMA ARGUELLES (Marqués de Urquijo, 11. Empresa S. A. G. E. Teléfono 33579).—A las 4 ("cine" sonoro): Furor pesquero. Nuevos ricos caprichosos.—A las 6,15 y 10,30: Noticiario Fox. Jeque suicida. El loco cantor (Al Jonson) (25-1-930).

CINE MADRID.—4 tarde: Sierra Blanca (aventuras en el Oeste americano, por Franklin Farnum). S. O. S. (emocionantes escenas, por Gina Manes y Liana Haid).—A las 6,30 y 10,30: La mujer de Satanás (Marcela Albani y Jack Trevor). Luna de miel, por Polly Moran. Mañana: El mundo al revés (Víctor Mac Laglen-Edmund Love y Lili Damita) (14-11-930).

CINE DOS DE MAYO (Espíritu Santo, 34. Empresa S. A. G. E. Teléfono 17452).—A las 4: Periquito y los ladrones. La tierra sin mujeres.—A las 6,30 y 10,30: Periquito y los ladrones. Baños de sol. La tierra sin mujeres.

CINEMA CHUECA (Plaza de Chamberí, 4. Empresa S. A. G. E. Teléfono 33277).—A las 4: El signo del Zorro. Fin de fiesta.—A las 6,30 y 10,30: Harold, nuevo doctor. El signo del Zorro. Fin de fiesta. Hoy actuará en las tres secciones la orquesta típica argentina Irusta y Fugazot.

CINE MARIA CRISTINA (Manuel Silvela, 7).—Hoy, inauguración. Secciones a las 4 y 6,30: Esposa modelo. Tomasín. El milagro de Lourdes. Superproducción sensacional.

CINEMA EUROPA (Bravo Murillo, 126. "Metro" Alvarado).—A las 4,30: La tierra sin mujeres.—A las 6,30 y 10,30: La bodega (sonora, adaptación de la novela de Blasco Ibáñez) (12-11-930).

FRONTON JAI-ALAI (Alfonso XI, 6). A las 4 tarde (especial). Primero, a pala: Araquistain y Begoñés III contra Solozábal y Jáuregui. Segundo, a remonte: Irigoyen y Errezábal contra Ostolaza y Salaverría I. Tercero, a pala: Gallarta II y Abásolo contra Azurmendi I y Quintana III.

LOS DEL LUNES

ESPAÑOL (Príncipe, 27).—Margarita Xirgu.—6,30 y 10,30: La calle (15-11-930).

ZARZUELA.—6,30-10,30, últimas representaciones: La venganza de Don Mendo.

CALDERON (Atocha, 12).—Compañía Enrique Borrás.—6,30 y 10,30: Monte de abrojos (premio Infantado). Gran éxito (15-11-930).

FONTALBA (Pi y Margall, 6).—Carmen Díaz.—A las 6,30: Mariquilla Terremoto.—A las 10,30: Siegfried (9-11-930).

LARA (Corredera Baja, 17).—A las 6,30 y 10,30: Doña Hormiga (gran éxito) (30-10-930).

REINA VICTORIA (Carrera de San Jerónimo, 28).—A las 6,30: Los claveles. Los de Aragón (reestreno).—A las 10,15: Los de Aragón y La Dolorosa (24-10-930).

ALKAZAR.—A las 6,30 y 10,30: La vieja rica (éxito enorme) (15-11-930).

INFANTA ISABEL (Barquillo, 14).—6,30 y 10,30: El padre Alcalde (el mayor éxito de Muñoz Seca) (11-10-930).

INFANTA BEATRIZ (Claudio Coello, 45).—6,30: Che Isidoriño.—Noche, no hay función.

COMEDIA (Príncipe, 14).—A las 10,15: La Perulera (20-9-930).

MUÑOZ SECA.—María Palou.—Tarde no hay función (descanso).—A las 10,15: Los andrajos de la púrpura (7-11-930).

ESLAVA (Pasadizo de San Ginés).—Compañía de Manuel París.—A las 6,45 y 10,45: Juan sin tierra (gran éxito), de Marcelino Domingo (14-11-930).

AVENIDA (Pi y Margall, 15. Empresa S. A. G. E. Teléfono 17571).—A las 6,30 y 10,30 (populares, a dos pesetas butaca de patio y sesenta céntimos entresuelo): El amante de madame Vidal, graciosísima comedia; tres horas de risa (9-9-930).

COMICO (Mariana Pineda, 10).—Loreto-Chicote.—6,30 y 10,30 (populares, tres pesetas butaca): Las pobrecitas mujeres (últimas representaciones). En la presente semana, estreno de ¡Me lo daba el corazón!, de Honorio Maura (6-9-930).

FUENCARRAL.—Compañía Ramallo. 6,30 y 10,30: Para ti es el mundo (éxito formidable).

PAVON (Embajadores, 11).—Caralt.—A las 6,30: Los misteriosos.—A las 10,30: Fantoma.

GRAN METROPOLITANO.—A las 6,30 y 10,30: Metrotone número 32 (revista). Un drama en el cabaret Guau Guau (cómica). Estrellados (comedia totalmente hablada en español, por Buster Keaton, Raquel Torres y don Alvarado) (28-10-930).

MARAVILLAS (Malasaña, 6).—Blanquita Pozas.—A las 6,30 y 10,45: ¡Me caso en la mar! (21-9-930).

CIRCO DE PRICE (Plaza del Rey, 8). A las 10,30: gran función de circo. Importantes debuts. Exito de Barbette, caballos y leones.

PALACIO DE LA MUSICA (Pi y Margall, 13. Empresa S. A. G. E. Teléfono 16209).—A las 6,30 y 10,30: Noticiario Fox número 39. Artistas de circo. Tragedia submarina. Radiomanía.

CINE DEL CALLAO (Plaza del Callao. Teléfonos 95801 y 93158).—A las 6,30 y 10,30: Bonito regalo (cómica). La moda del "jazz" (variedad sonora). Noticiario sonoro Fox. Doña Mentiras (totalmente hablada en español, por Carmen Larrabeiti) (15-11-930).

REAL CINEMA (Plaza de Isabel II). A las 6,30 y 10,30: Actualidades Gaumont sonoras. Rosquillas (dibujos sonoros). Tarakanowa (éxito inmenso) (12-11-930).

PALACIO DE LA PRENSA (Plaza del Caallo, 4) y **PRINCIPE ALFONSO** (Génova, 20).—6,30 y 10,30: inauguración del "cine" sonoro. El seguro de Homobono. Actualidades Gaumont (sonoras). El aprendiz de brujo (sonora). La canción del día, magnífica película hablada en español (20-4-930).

RIALTO.—A las 4, 6,30 y 10,30: Revista sonora Paramount. El músico irresistible (dibujos) y Cascarrabias, por Vilches. Es todo un programa Paramount (7-11-930).

CINE DE SAN MIGUEL.—A las 6,30 y 10,30: Cambiando los papeles (cómica). Noticiario sonoro Fox. En nombre de la amistad (hablada en español, por Andrés de Segurola). El precio de un beso (hablada en español, por Antonio Moreno y Mona Maris).

CINEMA GOYA (Goya, 24. Empresa S. A. G. E.).—A las 6,30 y 10,30: Rey de la porra. El ídolo roto. El barrio peligroso.

TIVOLI (Alcalá, 84. "Metro" Príncipe de Vergara. Teléfono 55575).—A las 6,30 y 10,30: Revista Pathé número 5. El terror de las Pampas (dibujos sonoros). El ama de mi casa (cómica) y Río-Rita, por Bebé Daniels (9-10-930).

MONUMENTAL CINEMA (Atocha, 87) A las 6 y 10,15: San Antonio, dame un héroe. Metrotone (sonora). Infierno (dibujos sonoros). Cuatro de Infantería (gran éxito) (11-10-930).

CINE SAN CARLOS (El "cine" de moda). Atocha, 157. Teléfono 72827).—A las 6,30 y 10,30: La intrusa (gran superproducción, por Gloria Swanson). La mejor instalación sonora sistema Western Electric (21-10-930).

CINEMA ARGUELLES (Marqués de Urquijo, 11. Empresa S. A. G. E. Teléfono 33579).—A las 6,15 y 10,30 ("cine" sonoro): Noticiario Fox. Juegos olímpicos (muda). Artes del teatro. A remolque (Willian Haines).

CINE DOS DE MAYO (Espíritu Santo, 34. Empresa S. A. G. E. Teléfono 17452).—A las 6,15 y 10,15 (lunes popular): Periquito y los ladrones. Baños de sol. La tierra sin mujeres (Conrad Veidt).

CINEMA CHUECA (Plaza de Chamberí, 4. Empresa S. A. G. E. Teléfono 33277).—A las 6,15 y 10,15 (lunes popular): Harold, nuevo doctor. El signo del Zorro. Fin de fiesta. Despedida de la orquesta típica argentina Irusta y Fugazot.

CINEMA EUROPA (Bravo Murillo, 126. "Metro" Alvarado).—A las 6,15 y 10,15: Del mismo barro (totalmente hablada en español) (7-10-930).

FRONTON JAI-ALAI (Alfonso XI, 6). A las 4. Echániz (A.) y Errezábal contra Lasa y Ugarte. Segundo, a pala: Badiola y Ochoa contra Fernández y Pérez.

(El anuncio de los espectáculos no supone aprobación ni recomendación. La fecha entre paréntesis al pie de cada cartelera corresponde a la de publicación en EL DEBATE de la crítica de la obra.)

PALACIO DE LA MUSICA
(EMPRESA S. A. G. E.)
EXITO
de la superprodución FOX
TRAGEDIA SUBMARINA
interpretada por
FARRELL-MAC DONALD
y
El gran "film" Metro-Goldwyn-Mayer, hablado en castellano,
RADIO - MANIA
por
STAN LAUREL
y
OLIVER HARDY

CARRERAS DE CABALLOS. -- Pronósticos de la Prensa

PERIODICOS	1.ª CARRERA	2.ª CARRERA	3.ª CARRERA	4.ª CARRERA	5.ª CARRERA
EL DEBATE..........	Soba Triana	La Molina Veloz	Albest Pomposa	Rubia Cap Polonio	Mariani La Madelón
A B C....................	La Cebadilla Triana	Veloz La Molina	Conte Biancamano Albest	Cap Polonio Rubia	Epinard Manchette
Hipódromo	Triana La Cebadilla	Veloz La Molina	Albest Conte Biancamano	Cap Polonio Rubia	Mariani Volga
El Imparcial..........	Triana La Cebadilla	Veloz La Molina	Albest Conte Biancamano	Cap Polonio Rubia	Mariani Volga
El Jockey Español...	Triana Soba	Veloz La Molina	Albest The Bath	Cap Polonio Rubia	Blue Eyes Mariani
La Nación..............	NO SE PUBLICO				
El Sol.....................	Triana Soba	La Molina Veloz	Albest Conte Biancamano	Cap Polonio Rubia	Manchette Mariani
FAVORITOS	Triana, 4 votos; Soba, 1; La Cebadilla, 1.	Veloz, 4 votos; La Molina, 2.	Albest, 5 votos; Conte Biancamano, 1.	Cap Polonio, 5 votos; Rubia, 1.	Mariani, 3 votos; Epinard, 1; Blue Eyes, 1; Manchette, 1.

LA VIDA EN MADRID

Casa Real

El lunes por la noche sale su alteza el infante don Jaime par tomar parte en cacerías de patos en la Albufera, Sueca, Cullera y otros puntos de Valencia.

Sesión del Pleno de la Diputación provincial

Bajo la presidencia del señor Sáinz de los Terreros se reunió ayer el Pleno de la Diputación provincial.

Antes de entrar en el orden del día el señor Ovejero pide que la Corporación haga constar en acta su sentimiento por los sucesos acaecidos con motivo del entierro de las víctimas del hundimiento de la calle de Alonso Cano, y que además de asociarse al duelo de las familias se acuda en socorro de éstas.

El señor Cámara se asocia a las palabras del señor Ovejero, y consigna a la vez su protesta por la mala construcción, que ocasiona de algún tiempo a esta parte tantos hundimientos, y por la falta de inspección.

El presidente contesta que no sólo accede a que conste en acta el sentimiento de la Corporación, sino que hace suyo el ruego del señor Ovejero de que la Diputación atienda a las familias de las víctimas.

Con el voto unánime de la Corporación así se acuerda.

Ya en el orden del día se aprueban, de conformidad con la Comisión gestora de la Mancomunidad de Diputaciones de régimen común, las bases de convenio adicional al concertado sobre emisión de las Cédulas Interprovinciales de Crédito Local, con el Banco de este nombre.

Un acuerdo de la Comisión provincial permanente en el que se propone, según lo solicitado por los diputados vocales de la misma, señores Crespo, Díaz Agero, Prieto Pazos, Cámara y Ovejero, la convocatoria de una Asamblea de Diputaciones para estudio de cuestiones de interés común, es objeto de la intervención de varios diputados.

Se acuerda, finalmente, que los diputados citados anteriormente redacten el orden del día y fijen, de acuerdo con la presidencia, la fecha de la Asamblea, y que se hagan rápidas gestiones, sin esperar a la celebración de la Asamblea, para que queden sin efecto las conminaciones dirigidas a los Ayuntamientos de los pueblos que se han retrasado en la liquidación del tanto por ciento de propios y de recaudación forestal.

Se confirman los acuerdos de la Comisión permanente relativos a obras en el nuevo Hospicio y a la adquisición de dos instalaciones de Rayos X con destino al Hospital provincial.

Se designa al señor Prieto Pazos para que forme parte de la Junta provincial del Censo de población.

La Corporación se da por enterada de un oficio del gobernador trasladando una real orden del Ministerio de la Gobernación, por la que se desestima la instancia de la Diputación relativa a la publicación de la "Hoja Oficial del Lunes de Madrid".

En la parte destinada a ruegos y preguntas, el señor Díaz Agero pide se nombre al señor Ovejero cronista de la provincia de Madrid, y así se acuerda.

Por último, el señor Cámara formula otro relacionado con las grandes diferencias que se observan en algunas subastas entre las cantidades tipos y las en que se han rematado, muy inferiores a aquéllas, lo que parece indicar que se han hecho defectuosamente. Estima que la Corporación debe realizar una inspección y una vigilancia más acentuadas, para comprobar si las obras se realizan con arreglo a los proyectos.

En honor de M. Quesnay

Ayer se celebró el almuerzo organizado por el Banco Exterior en honor de M. Quesnay. Asistieron los ministros de Hacienda y Economía; el gobernador del Banco de España, presidente del Consejo Superior Bancario, y los señores Lequerica, Marín Lázaro, el director general de Comercio y los directores, secretario y consejeros del Banco Exterior.

Por la noche el Consejo Superior Bancario ofreció una comida al director del Banco de Pagos Internacionales. Una de las presidencias la ocupó el ministro de Hacienda, qu tenía a su derecha a M. Quesnay y a su izquierda, al gobernador del Banco de España, señor Bas. La otra presidencia estaba ocupada por el ministro de Economía, con el presidente del Consejo Superior Bancario, don Félix Suárez Inclán, y el marqués de Alonso Martínez.

Asistieron además los señores Lequerica, Pan de Soraluce, Garnica, Figueras, conde de los Gaitanes, Urquijo, Bauer, Quesada, marqués de Ruchena, Estrada (don A.), Hernando, Ariño, Sáinz, Laria, Valdés, Pastor, Quesada, Bernis y Roy y algunos otros hasta el número de 33. El director de Aduanas, señor Marfil, no pudo asistir por encontrarse enfermo.

Terminada la comida, los asistentes a ella formaron tertulias, en una de las cuales se hallaban los ministros de Hacienda y de Economía, M. Quesnay, y el gobernador del Banco de España, señor Bas.

Hoy hará M. Quesnay la excursión a Toledo con que le obsequia el señor Wais, que, a las nueve de la noche, dará una comida en su honor.

Fiesta religiosa de los notarios

Organizada por el Colegio notarial de Madrid, hoy se celebrará en la iglesia de los Jerónimos, a las once de la mañana, una función religiosa en honor de Nuestra Señora del Buen Ruego y de San Juan Evangelista, Patronos de los notarios. Habrá Exposición solemne de S. D. M. y pronunciará el panegírico don Hernán Cortés, Canónigo de la Primada.

Boletín meteorológico

Estado general.—Entre los meridianos 25 y 55 y los paralelos 30 y 55 se halla una borrasca poco importante y estacionada. Desde el meridiano 55 al 90, entre los mismos paralelos, se halla un anticiclón (1025) y desde el meridiano 25 al cero, otro de la misma intensidad. Este último da carácter al tiempo del Occidente de Europa.

En España el tiempo se mantiene bueno, con cielo bastante claro y vientos flojos de dirección variable.

Rutas aéreas.—Desde Burdeos a Coruña, vientos de poca fuerza y dirección indeterminada. Nieblas poco espesas en la costa Cantábrica. Cielo con nubes de unos mil metros de altura en las costas portuguesas y cielo con claras de nubes.

Agricultores.—No es probable que llueva en España.

Navegantes.—El mar estará poco agitado en el litoral español.

Para hoy

Homenaje a Fernando Soler.—1,30 tarde. Banquete.

Colegio de Odontólogos (Esparteros, 9). 10,30 mañana. Junta general extraordinaria.

Para mañana

Academia de Jurisprudencia.—7 tarde. Apertura del curso.

Academia Médico Quirúrgica (Colegio de Médicos).—7 tarde. Sesión científica, con intervención de los señores Lafora, Aydillo, Sanz Beneded, Ferrero Velasco, García Orcoyen, Lorca y Ballesteros.

Instituto Francés.—M. Guinard: "Aspectos de la Normandía vieja" (con proyecciones).

XIII Salón de Humoristas.—12 mañana. Inauguración, en el teatro Alkázar.

Salón Kodak.—Inauguración de la Décima Exposición de Otoño de fotografías de aficionados. De diez a doce y media y de cuatro a siete y media.

Otras notas

A plazos, sin fiador, ni cuota de entrada, vende El Crédito Familiar (Preciador, 27), aparatos de radio, gramófonos, muebles, bicicletas, lámparas, relojes de plata, etc.

Cuadros. Galerías Ferreres. Echegaray, 21

HOTEL METROPOLITANO
Madrid. Gran "confort". Precios módicos. Servicio a cubierto y a la carta. Especialidad de banquetes.

La falta de apetito en los muchachos y niños

Es causa de serias preocupaciones en las madres, pues ellas saben perfectamente que la debilidad, anemia y raquitismo no son sino hijuelas de la falta de alimentación, y mal se puede alimentar un niño si no come lo suficiente.

Es necesario devolver a esos organismos anormales el apetito perdido, no alimentándoles a la fuerza, pues el alimento así tomado nutre poco y se digiere mal, sino dándoles un medicamento adecuado, que sea agradable para los niños a la vez que eficaz. Tal es el Vino Ona del Dr. Aristegui, gran estimulante del apetito, tónico poderoso y fortificante por excelencia. El Vino Ona es manantial de salud, vigor y fuerza, para todo organismo deprimido.

En Farmacias.

INSTITUTO MÉDICO OCULISTA Cottet BARCELONA MADRID ZARAGOZA PRINCIPE 17
¡PARA SUS OJOS SIEMPRE LO MEJOR!

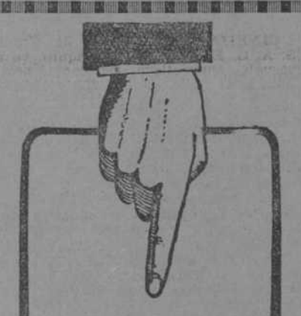

BASTA YA DE REMEDIOS EMPÍRICOS

Si quiere gozar de buena salud, digerir bien y asimilar mejor, use la Magnesia SAN PELLEGRINO (marca Prodel), con frecuencia imitada, pero nunca igualada; es el rey de los purgantes y desinfectantes del estómago e intestinos.

Exija en cada frasco la marca del Santo Peregrino, con la firma Prodel.

MAGNESIA S. PELLEGRINO

PARA EL AUTO
CASA GRASES
mangas, esponjas y gamuzas
BARQUILLO, 5

BONITO NEGOCIO
para persona interesada en asociarse a casa comercial establecida en Madrid hace muchos años. Seriedad absoluta. Grandes rendimientos y capital asegurado. Informará D. Alfredo González. Alcalá 86 moderno; de dos a tres, o por escrito.

ORNAMENTOS DE IGLESIA
JAVIER ALCAIDE
Travesía Arenal, 1 entresuelo (esquina calle Mayor). Teléfono 17.678.

ULLOA-óptico
Carmen, 14.--MADRID

MODAS
MADRID - ELEGANIE
Lanería — Confecciones — Sedería
Génova, 18--Argensola, 24
Teléfono 36263.

¿Una torcedura?
Una mala postura, un peso excesivo causan el mal. A veces es un pie que se tuerce al andar. VENZA AL DOLOR y reduzca la inflamación aplicando Linimento de Sloan.

Se experimenta un grato calor, la sangre circula nuevamente y... el dolor desaparece. Por eso es esencial tener un frasco a mano.

LINIMENTO DE SLOAN
Mata dolores

Se crea la Inspección general del Ejército

La ejercerá un capitán general o teniente general en activo

En su misión le auxiliará una Plana Mayor con representantes de todas las Armas

La "Gaceta" de ayer publica el siguiente decreto:

"La acción inspectora complementaria de la del mando de las tropas, requiere, a diferencia de esta última, perfectamente concreta y definida por nuestras leyes orgánicas, un órgano de enlace entre la que es propia de los capitanes generales de las regiones y la central, aneja al mando supremo del Ejército, y tan precisa se consideró siempre esa necesidad, que en las sucesivas organizaciones que desde comienzos de este siglo se implantaron se atendió a ella adicionando la función correspondiente al cargo de primer jefe del Estado Mayor Central o ejerciéndola independientemente de todo organismo por persona de alto prestigio y competencia directamente supeditada al ministro del Ejército.

Tan necesaria e importante misión quedó desatendida a partir de la organización de 14 de diciembre de 1925, que suprimió el Estado Mayor Central y organizó el ministerio en dos Direcciones generales, y aunque es cierto que en las disposiciones que desarrollaron aquel decreto se establecieron preceptos encaminados a salvar la deficiencia que por la supresión de la Inspección general se produjo, es lo cierto que carecieron de eficacia por fundirse la acción inspectora central en los mismos cargos que atendían a la administración superior de los organismos armados.

Señaladas las deficiencias actuales y justificada la necesidad, se cree obligado el ministro que suscribe, a atender esta última, corrigiendo aquéllas, creando al efecto, bajo su inmediata dependencia, la Inspección general de las tropas, Cuerpos armados y unidades superiores activas y de reserva del Ejército, ejercida por quien hallándose en posesión de los empleos superiores de la milicia tenga, al propio tiempo, por su historia y servicios, los altos merecimientos y prestigios que tan elevado cargo requiere.

A sus inmediatas órdenes es de obligada necesidad constituir el órgano de trabajo correspondiente, integrándolo por el mínimo personal que sea compatible con la eficacia de su acción.

Tales son, Señor, las razones que me inducen a proponer a vuestra majestad, de acuerdo con el Consejo de ministros, la aprobación del siguiente proyecto de decreto:

Artículo 1.° Bajo la inmediata dependencia del ministro del Ejército se crea la Inspección general de las Tropas, Cuerpos armados y unidades superiores activas y de reserva del Ejército, la que será ejercida, con arreglo a las instrucciones generales o particulares que aquél en cada caso le dicte, por un capitán general de Ejército o teniente general en la situación de actividad.

Art. 2.° Auxiliará al inspector general del Ejército en sus cometidos y funciones una Plana Mayor, constituída por un teniente coronel del Cuerpo de Estado Mayor del Ejército, un comandante de cada una de las Armas y Cuerpos de Infantería, Caballería, Artillería e Ingenieros, nombrados por concurso, a propuesta de aquél, y el personal auxiliar que se determine.

Art. 3° Queda autorizado el ministro del Ejército para publicar las disposiciones complementarias y necesarias para el desarrollo de este decreto y para fijar las atribuciones, prerrogativas y derechos del inspector general del Ejército, obteniéndose los créditos necesarios para la implantación del nuevo servicio por compensación con otras partidas del vigente presupuesto".

Para las víctimas del "Baden"

Se concede una indemnización a las familias por el seguro de emigrantes

Acordado por el ministerio de Trabajo y Previsión que, sin perjuicio de lo que en su día resultare acerca de las responsabilidades que fueren de exigir con motivo del cañoneo del vapor alemán "Baden", en el puerto de Río Janeiro, y de las indemnizaciones procedentes, se apliquen desde luego por la Inspección general de Emigración, a reserva de que ésta sea resarcida, las disposiciones que benefician a las familias de los emigrantes, mediante el seguro de éstas, todas las personas que se crean con derecho a percibir la repetida indemnización por seguro de emigrantes, deberán dirigir las correspondientes solicitudes documentadas a la inspección general de Emigración (ministerio de Trabajo).

Según dispone la real orden de 21 de octubre de 1925, tienen derecho a ser indemnizados:

a) El emigrante de siete años en adelante que quede completamente inválido para el trabajo.

b) Los derecho-habientes del emigrante de diez años cumplidos en adelante que fallezcan por causa del accidente, bien en el acto, bien dentro de un período de doce meses, siempre que el causante contribuyera con su trabajo al mantenimiento de aquéllos.

Siendo varios los derechohabientes, se seguirá el siguiente orden de prelación:

Primero. El cónyuge viudo, los hijos legítimos y naturales reconocidos y los nietos huérfanos de padre o madre del emigrante fallecido.

Segundo. Los padres legítimos o naturales reconocientes del emigrante fallecido.

Tercero. Los abuelos del emigrante fallecido.

Cuarto. Cualesquiera otros parientes o extraños en quienes concurran las circunstancias que más adelante se dirán.

En el caso de que no existan los parientes considerados en los números anteriores, se concederá indemnización a los comprendidos dentro del tercer grado civil de consanguinidad y a los prohijados menores de diez y siete años, y se podrá conceder a otros parientes y a los extraños siempre que unos y otros hayan sido mantenidos por el emigrante fallecido, viviendo en compañía de éste con cinco años, por lo menos, de antelación al siniestro.

Si la madre de los hijos naturales del náufrago o de sus prohijados, aunque unos y otros hubieran fallecido, vivió durante el expresado tiempo en compañía del náufrago, tendrá los mismos derechos que dichos prohijados.

La cuantía total de la indemnización no podrá exceder de la normal, distribuída en la proporción que se acuerde en cada caso.

A la solicitud deberán acompañarse los documentos siguientes:

a)- Si se trata del fallecimiento:

Primero. Acta de nacimiento del reclamante.

Segundo. Acta de defunción del causante, o, en su defecto, información testifical que acredite el fallecimiento.

Tercero. Información que acredite que el causante mantenía o contribuía a mantener al reclamante, y los demás extremos que concedan a éste derecho a indemnización. Cuando el reclamante sean la viuda y los hijos menores de catorce años, no será necesario acreditar aquél extremo.

Cuarto. Documentos que acrediten la relación de parentesco existente entre el causante y el reclamante.

Quinto. Si el reclamante no fuese cónyuge viudo, hijo o nieto del causante, habrá de acreditar, mediante información testifical, que no existen otros parientes con mayor derecho a la indemnización.

b). Si se trata de inutilidad:

Primero. Certificación de nacimiento del interesado.

Segundo. Certificación expedida por dos médicos—uno de los cuales será, precisamente, forense o designado por el Consulado de España, si el reconocimiento se practicara en el extranjero—, que acredite la existencia de la inutilidad, especificando la lesión o enfermedad, la causa de ella y el tiempo en que ocurrió.

Tercero. Si el inutilizado para el trabajo estuviese también incapacitado civilmente, por hallarse comprendido en el caso segundo del artículo 200 del Código civil (loco, o demente, o sordomudo, que no sepa leer ni escribir), la persona que reclame en nombre del interesado, acreditará la representación legal.

Conferencia-Concierto

En el estudio de Unión Radio se ha iniciado una serie de conferencias-conciertos, dedicadas a los compositores españoles contemporáneos. La primera ha estado a cargo de Adolfo Salazar, quien, tras un preámbulo dedicado a los orígenes de nuestra música, hizo un completo análisis de la obra de Falla, desde sus primeras obras para piano, hasta el reciente "Concerto" para clave, desentrañando la parte estética de su labor y su cambio de dirección, de las gitanerías al espíritu dieciochesco (y hasta cierto punto, clásico) de sus últimas producciones.

Como ilustraciones a la interesante y acertada conferencia de Salazar, hubo un concierto dedicado por completo a la música del ilustre compositor gaditano. Muchas páginas eran, no ya conocidas, sino populares, como las siete canciones, las cuatro piezas de piano y las tres arias con texto francés. Sin embargo, los radioyentes pudieron escuchar la "Fantasía bética" dedicada a Rubinstein y que el genial pianista no toca casi nunca y el famoso y discutido "Concerto" de clave, esta vez interpretado al piano. Dicha obra fué estrenada por su autor en el Palacio de la Música y, aunque algo cruda de contornos, es muy característica de factura con la persistencia de acordes tan peculiar en Falla, y con el andante, solemne y casi litúrgico, austero y grave. Lo más interesante del concierto fué el estreno de "Psiquis", breve poema para canto y un grupo de instrumentos. Su ambiente, muy francés y, a mi juicio, bastante alejado del simbolismo helénico de "Psiquis", se aparta mucho de los procedimientos en que se desenvuelve generalmente el insigne músico andaluz. Las cantantes señoras Gilinska y Vinardell, la arpista Luisa Pequeño, José María Franco, cuya intervención fué ardua y difícil, y la orquesta de Unión Radio, hicieron meritoria labor, como también el ilustre crítico Salazar.

Joaquín TURINA

HA SIDO DECLARADA LA HUELGA GENERAL EN MADRID

Será de cuarenta y ocho horas para los oficios que no afecten a servicios públicos, y de veinticuatro para los restantes.

Durante la mañana de ayer se registraron diversos incidentes y coacciones por parte de los huelguistas. Por la tarde quedaron paralizados los servicios de tranvías, taxis y Metro. Las autoridades impusieron el orden sin que hubiera que lamentar ninguna desgracia.

A última hora de la noche reinaba la tranquilidad y se habían practicado numerosas detenciones

Desde las primeras horas de la mañana los huelguistas ejercieron coacciones en diversos puntos de la ciudad. De un modo general el objeto de las mismas fué impedir la circulación, los servicios públicos de transporte, los abastecimientos y obligar a cesar en su trabajo a cuantos obreros habían acudido a él. Tales propósitos originaron un buen número de incidentes y colisiones.

La circulación y los transportes

En el trozo comprendido entre la calle de Maudes y la glorieta de Cuatro Caminos los revoltosos, aprovechando las obras de pavimentación que allí se realizan, levantaron unas viguetas de hierro y las pusieron cruzadas en los rieles del tranvía. Asimismo sembraron la calle de adoquines y piedras, lo cual dió lugar a que la circulación quedara interrumpida más de una hora.

La Guardia civil del 27 Tercio que tiene su cuartel en la Avenida de la Reina Victoria, se lanzó a la calle y comenzó a patrullar por aquella barriada. Veinte parejas, a las órdenes de un capitán se situaron en el centro de la Glorieta de Ruiz Jiménez y guardias de infantería custodiaron las bocas del Metro y los trozos de pavimento levantado. Del mismo modo, fuerzas de la Guardia civil ampararon a empleados de la Compañía de Tranvías, mientras éstos se ocupaban en quitar de la calle las piedras y las viguetas de hierro, con lo que la circulación pudo reanudarse.

En el trozo comprendido entre la glorieta de Cuatro Caminos y el Estrecho, hubo también coacciones porque los huelguistas querían impedir a todo trance la circulación de los tranvías de la Ciudad Lineal.

En la calle de Atocha los huelguistas se apoderaron de una obra que actualmente se construye un poco más arriba de la Facultad de Medicina, y subidos en las ventanas, comenzaron a arrojar ladrillos y piedras con el propósito de interrumpir también la circulación de tranvías. En aquel momento apareció una patrulla de la Guardia civil que se dirigía a la Puerta del Sol, y bastó su presencia para que los huelguistas se disolvieran rápidamente. Cuando unos guardias de Seguridad fueron a desalojar dicha obra, se encontraron con que todos los revoltosos habían huido.

En la Glorieta de Atocha, las coacciones contra "taxis" y tranvías han sido numerosas.

En las Ventas y en la Bombilla, donde, como se sabe, existe estación de tranvías, los huelguistas intentaron a todo trance suspender los servicios. En las Ventas detuvieron un camión cargado de harina y lo hicieron regresar a Pueblo Nuevo, de donde procedía. Asimismo hicieron retroceder a todos los camiones y volquetes que por allí circulaban. Fuerzas de la Guardia civil disolvieron los grupos.

Los "taxis"

Todos los "taxis" fueron, ya entrada la mañana, retirados a sus garajes. Algunos de ellos lo hicieron voluntariamente, en vista del sesgo que tomaban las cosas, y otros lo hicieron por coacción, puesto que, al aparecer un "taxi", invitaban a su conductor, que ocultaba el aparato taximetro, a que se retirara a encerrar. Todos obedecían, tapando con la gorra dicho aparato.

A la una de la tarde apenas había un "taxi" en circulación en todo Madrid. Los coches particulares tomaron sus precauciones. Muchos ostentaban grandes carteles, en los que se leía la palabra "médico".

La circulación en Cuatro Caminos

A primera hora de la tarde la tranquilidad era completa en la barriada de los Cuatro Caminos. Grandes grupos de obreros circulaban por las aceras en actitud pacífica. La fuerza pública que vigilaba aquellos lugares, les obligaba a no pararse ni formar grupos. La circulación de tranvías era normal. Mucho público acudía al Stádium a las carreras de galgos sin que ocurrieran incidentes de ningún género. El "Metro" también circulaba con normalidad a las cuatro de la tarde.

En el cuartel de la Guardia civil de Cuatro Caminos manifestaron los jefes que se han destacado fuerzas no solamente a la barriada, sino a la Plaza de Manuel Becerra y calles inmediatas, Gran Vía, etc.

Paro en tranvías

Urgentemente fué convocada la Junta directiva de la Sociedad de Tranvías la cual permaneció reunida hasta bien avanzada la mañana.

A las dos de la tarde comenzaron a circular las órdenes precisas para el paro general en todos los gremios y ramos. Estas instrucciones circuladas entre los tranviarios fueron motivo para que el paro comenzase a dicha hora. En los puntos finales de línea, que estaban custodiados por fuerzas de la Guardia civil, los inspectores y jefes de la Guardia civil tomaban los nombres de todos los tranviarios que se retiraban del servicio, quedando el personal indispensable para conducir los coches a encerrar con el correspondiente cartel.

Los afiliados al Sindicato Católico manifestaron que provisionalmente como no tenían instrucciones de abandonar el servicio necesitaban para continuar trabajando la garantía de la fuerza pública y en estos momentos se encuentran indecisos sin haber tomado resolución alguna.

* * *

Varias líneas de tranvías quedaron reducidas, entre ellas, la de Quevedo-Cibeles-Atocha, que hubo de ser limitada al trayecto Quevedo-Cibeles.

* * *

Las camionetas que hacen el servicio de viajeros a Chamartín de la Rosa, comenzaron a movilizarse por la mañana, pero a media mañana suspendieron el servicio, el cual, avanzada la mañana volvieron a reanudarlo.

* * *

A las cuatro menos cuarto se acentuaba la retirada de los tranvías a las cocheras.

* * *

Por la tarde se suspendió la circulación de tranvías de la Compañía de la Ciudad Lineal, que regresaron a sus cocheras de Tetuán.

Se quiere impedir el acceso de vehículos a Madrid

En la carretera de Andalucía grupos de obreros intentaban detener el paso de los coches que se dirigían a Madrid invitándoles a que retrocedieran. Lo mismo ocurrió en la carretera de Aragón.

A la una de la tarde un grupo de obreros detuvo el coche de línea de Quintanar del Monte pretendiendo también que volviera a su punto de partida, pero después de las declaraciones que hicieron los ocupantes del vehículo, los cuales justificaron su viaje a Madrid por asuntos particulares, los dejaron pasar.

Los coches de Correos conducidos por soldados

En la huelga participaron desde media tarde los conductores de los vehículos que transportan las cartas depositadas en los buzones públicos.

En vista de ello fueron requeridos por las autoridades elementos militares del regimiento de Automovilismo y Radio, los cuales se hicieron cargo de todos los coches destinados a aquel servicio, que, como se sabe, es prestado por contrata.

En la plaza de Olavide un grupo de revoltosos penetró en una obra donde estaban trabajando varios obreros. Durante las conversaciones que se entablaron entre unos y otros sonó un disparo, sin que afortunadamente hubiera que lamentar víctimas. Los obreros que estaban trabajando, ante la coacción de los huelguistas, abandonaron la tarea, no sin haberse cruzado entre ellos varios cascotazos.

Se suspende el "Metro"

A las cuatro de la tarde, de conformidad con el acuerdo de la huelga general, se empezaron a suspender las líneas del "Metro". A las seis de la tarde las comunicaciones quedaron totalmente interrumpidas.

Coacciones y alborotos

En la Puerta de Toledo se registraron por la mañana algunos desórdenes. Los huelguistas volcaron un camión que iba cargado de arena. También derribaron varios puestos de los que allí se sitúan para vender hortalizas. Asimismo en una obra cercana a dicho lugar, donde trabajaban obreros no asociados, los huelguistas les obligaron violentamente a abandonar el trabajo y con este motivo entre unos y otros se cruzaron varios golpes.

En el mercado de la calle de Calatrava se produjeron también incidentes al pasar algunos grupos de huelguistas que gritaban: "Hoy no se trabaja ni se come". Los comercios cerraron sus puertas y los puestos fueron levantados. Poco después aparecieron en dicha calle dos carros cargados de arena y un grupo bastante numeroso intentó volcarlos. Pero los carreros la emprendieron a varazos con los huelguistas, a quienes pusieron en fuga, propinándoles una tanda de palos.

Los huelguistas obligaron también a abandonar el trabajo a un grupo de obreros bastante numeroso que estaba trabajando en la reparación del Puente de la Princesa, en la carretera de Andalucía. Mas no consiguieron su propósito sin que menudearan las bofetadas. La Guardia civil simuló una carga y disolvió a los revoltosos.

También por la calle de Alfonso XII desfilaron los huelguistas durante toda la mañana y parte de la tarde, invitando a los que trabajaban en las obras a que suspendieran el trabajo. La fuerza pública intervino y se practicaron varias detenciones.

En la calle de Atocha elementos huelguistas obligaron a abandonar el trabajo a unos obreros que trabajaban con una apisonadora. No contentos con esto, pretendieron volcarla, después de invitar al maquinista y fogonero a que descendieran de ella. La presencia de la fuerza pública hizo desistir a los huelguistas de tal propósito.

Una niña herida

En una obra que se realiza en un solar de la que fué casa de los condes de Pinar, situada en la calle de Ayala, esquina a la de Velázquez, un grupo de revoltosos quiso exigir a los albañiles que abandonasen el trabajo. En la colisión que se promovió hubo tiroteo de ladrillazos, uno de los cuales alcanzó a una niña que se dirigía al colegio, produciéndole leves lesiones.

Las modistas abandonan el trabajo

En la Gran Vía, los huelguistas subieron a los talleres de modistas e invitaron a las obreras a que abandonaran el trabajo, y se sumaran a la huelga. Estas accedieron, y, en grupos numerosos, se dirigieron por las Avenidas del Conde de Peñalver, Pi y Margall y Eduardo Dato, penetrando antes por las calles de Desengaño y Concepción Arenal e intimidaron a todas las modistas a que abandonaran los talleres y se sumaran a la huelga. Al aparecer la Guardia civil se originaron grandes tumultos. Hubo un momento en que una sección de la Guardia civil se vió precisada a desenvainar los sables frente al Palacio de la Prensa. En este mismo lugar, uno de los guardias, cayó desmontado del caballo por haberse espantado el animal, lo que hizo que entre los huelguistas cundiera el pánico porque el caballo se metió en la acera.

Las modistas recorrieron también en actitud revoltosa el Paseo de Recoletos y las calles de Doña Bárbara de Braganza, Tamayo y Plamonte, invitando a sus compañeras a la huelga. Luego continuaron hacia la Cibeles y entraron por las calles del Marqués de Cubas y Carrera de San Jerónimo.

En la calle de Santa Isabel, tres guardias de Seguridad fueron apedreados por un grupo de huelguistas. La fuerza hizo frente y los revoltosos se disolvieron.

Los huelguistas levantaron también un trozo de pavimento en la calle de Fuencarral frente a Tribunal aprovechando las obras de pavimentación que allí se realizan.

Cargas en la Glorieta de Atocha

En la glorieta de Atocha, paseo de las Delicias y Ronda de Atocha se congregaron, poco antes de anochecer, varios grupos de obreros, en su mayor parte jovenzuelos de quince a diez y ocho años, a los que acaudillaba un hombre de unos veinticinco a treinta años, vestido con abrigo "trinchera". Tenían, a lo que parece, el decidido propósito de evitar que los coches encargados de repartir la carne a las tablejerías, y que a aquella hora iban a salir del Matadero, no llegasen a sus respectivos destinos.

En efecto, al aparecer los primeros camiones, y a pesar de ir custodiados por parejas de la Guardia civil de Caballería, cayó sobre ellos una lluvia de piedras. Dos de los coches quedaron con todos lo vidrios rotos. Y entonces cargó la fuerza pública sobre los huelguistas, quienes se desparramaron por la glorieta de Atocha y calles a ella confluentes.

No tardaron en rehacerse los grupos y asaltaron un autocamión, el 20.010, de la matrícula de Madrid, que conducía un cargamento de paja al Parque de Intendencia. La mercancía fué derramada por los suelos y el conductor agredido. No contentos los huelguistas, destrozaron a pedradas buen número de faroles.

Los guardias de Seguridad, que, al mando de un comandante, se habían concentrado en la glorieta, volvieron a cargar. Los grupos les hicieron frente y uno de los guardias resultó herido de una pedrada en la cabeza. Hubo de desalojar a viva fuerza los bares de la glorieta, en los que se refugiaban los huelguistas al huir de la Policía.

Poco después se concentró en la Puerta de Atocha un pelotón de Guardia civil de a caballo, integrado por las patrullas que prestaban servicio de vigilancia en las calles del Pacífico y Delicias. En vista de que volvían a rehacerse los grupos, se cargó sobre ellos con sable desenvainado y fué detenido el individuo que acaudillaba a los huelguistas. De uno de los grupos que huían por la calle del Pacífico arriba salió un disparo de pistola, que, afortunadamente, no hizo blanco.

Poco después salía del ministerio de Fomento el subsecretario de Economía, señor Lequerica, que marchaba en un "auto" oficial con dirección al ministerio del Ejército. Sobre él arrojaron los huelguistas varias piedras, una de las cuales dió en la trasera del coche, junto a la ventanilla posterior, y produjo una extensa abolladura en la carrocería. El conductor y su ayudante descendieron para repeler la agresión, pero los atacantes habían ya escapado.

A medida que avanzó la noche se fueron diseminando los huelguistas, si bien aún había algunos grupos a las diez.

Mercados y comercios

Unos grupos de huelguistas se dirigieron al mercado del Carmen y derribaron los puestos. Hubo de intervenir la fuerza pública, que consiguió dispersarlos. Los huelguistas entraron entonces en las calles de la Montera y Gran Vía y comenzaron a dar vivas a la República. De otro grupo partieron algunos vivas a la Dictadura, y ambos bandos llegaron a las manos, repartiéndose algunos palos y bofetadas. Fué necesario dar varias cargas para disolver a los contendientes y se practicaron algunas detenciones.

Se cierran algunos comercios

Otro motivo de alboroto por parte de los huelguistas fué la coacción que trataron de imponer a los comerciantes para que cerraran sus establecimientos. Esto ocurrió tanto en los barrios extremos como en las calles céntricas. Los grandes almacenes de las Avenidas de Eduardo Dato y Conde de Peñalver y las tiendas de las calles de Alcalá, Mayor y Peligros cerraron bien pronto sus puertas. Lo propio hicieron la mayoría de los comercios y muchos bares y cafés.

Madrid, abastecido para diez días

El alcalde interino, don Luis de Onís, recibió esta mañana a los periodistas, a los que manifestó:

—He pasado la mayor parte de la mañana conferenciando con el delegado municipal de Abastos acerca de las medidas que conviene adoptar para garantizar el abasto de subsistencias a la población. Puedo asegurarles que Madrid está enteramente abastecido para diez o doce días y que, durante ellos, no escasearán los comestibles aun cuando se cortasen, por cualquier contingencia, las comunicaciones ferroviarias.

Las clases patronales nos han dado la seguridad de que cooperarán con las autoridades municipales para que, en lo que de ellos dependa, se verifique el suministro con normalidad. He dado, por otra parte, órdenes a las Inspecciones Sanitarias para que impidan en absoluto la salida del término municipal de ninguna clase de subsistencias.

Sólo encontramos algunas dificultades para el reparto; pero, a este respecto, estamos en relación con la Dirección general de Seguridad al objeto de que nos facilite las fuerzas necesarias para escoltar los carruajes encargados de verificarlo. Por lo que se refiere al Negociado Municipal de Abastos, funciona con carácter permanente para resolver todos aquellos problemas que pudieran surgir.

Pequeños incidentes en el abasto

Interrogamos después al delegado municipal de Abastos, señor García Cortés, quien nos confirmó la impresión favorable del alcalde.

—La ciudad está de momento abastecida. El Matadero ha sacrificado hoy con toda normalidad, y por ahora no existe el temor de que sufra ninguna alteración la matanza. Los tablajeros han dado seguridades de que, por su parte, no habrá conflicto y que continuarán despachando en sus establecimientos la carne que se les suministre. Esta mañana, se ha verificado el reparto perfectamente; todos los vehículos de conducción han llegado a sus destinos, con excepción de uno que llevaba corderos lechales y al que un grupo de huelguistas obligó a retroceder hasta el Matadero en la calle de Toledo. A partir de esta noche, se efectuará el reparto con coches escoltados por fuerzas de la Guardia civil.

En el pan, tampoco hay perturbaciones serias. Las tahonas están abastecidas de harinas para varios días, así como las fábricas de harinas, y hay posibilidad de efectuar el reparto en buenas condiciones. Que yo sepa, sólo un camión harinero ha sido obligado esta mañana, por un grupo de obreros en huelga, a retroceder en las Ventas del Espíritu Santo. He conferenciado con el presidente del Consorcio de la Panadería quien me ha manifestado que, según sus impresiones, los obreros panaderos no irán al paro. Sin embargo, por si lo fueran, se dispone de buena parte de ellos. Los patronos, por otra parte, están dispuestos a seguir fabricando con los elementos de que dispongan, y hay la seguridad de contar, por lo menos, con setenta u ochenta tahonas que fabricarán lo bastante para atender a las necesidades de la población.

Otro capítulo es el de las frutas y verduras. También estamos abastecidos de

CASA ARYMA ORFEBRERIA Y PLATERIA FABRICACION PROPIA CARMEN, 28

estos artículos. Bien es verdad que esta mañana no han podido llegar en su mayor parte los artículos a los mercados, pero están almacenados en "garages" y dispuestos para ser llevados a los puntos de venta en el momento en que hagan falta.

Finalmente, por lo que se refiere al pescado, hubo esta mañana una gran oposición por parte de los obreros para retirarlo de las estaciones a medida que llegaban los trenes. Las autoridades municipales les hicieron presente los graves perjuicios que se ocasionarían a la población si persistían en su actitud, y desistieron de ella, por lo que pudo distribuirse el artículo a las pescaderías. Se han adoptado las debidas precauciones para que el que llegue mañana y en los días sucesivos sea repartido normalmente.

El Hospital General fabricará pan

Ayer tarde, según noticias que nos fueron facilitadas en la Casa del Pueblo, llamó a este Centro el director del Hospital General para exponer el estado en que quedaría aquel Centro benéfico con la carencia de pan. Ante las circunstancias expuestas, le autorizaron para contratar el número de obreros necesario para el abastecimiento de dicho Centro y se ofrecieron, en caso de que no los encontrase, a suministrárselos.

Existe el deseo, que nos ha manifestado algún directico, de que la huelga no se prolongue más allá del límite fijado en el manifiesto que ayer se hizo público.

Alguno de los encargados de repartirlo por la calle, nos siguieron diciendo, fué detenido.

Se cree que no faltará pan

El único problema que, en la cuestión del abasto de subsistencias, hay planteado para hoy es el del pan. Había quedado casi descartado hasta las seis de la tarde, por las seguridades que el presidente del Consorcio de la Panadería había dado, pero a esa hora se comunicó al Ayuntamiento que los obreros de la Casa del Pueblo se habían declarado en huelga y que los patronos no garantizaban la fabricación sin el apoyo de la fuerza pública. En vista de ello, el delegado de Abastos, señor García Cortés se entrevistó con el presidente del Consorcio, y quedaron de acuerdo en que era preciso que a las once de la noche estuviesen vigiladas las tahonas por fuerzas de Seguridad.

El alcalde interino, señor Onís, se entrevistó con el director general de Seguridad. Este afirmó que no disponía de fuerzas suficientes de refresco para la vigilancia de los hornos.

Las Tenencias de Alcaldía, por su parte, destacaron guardias de Policía Urbana que recorrieron las tahonas para dar la seguridad a sus propietarios de que estaría garantizada la libertad de trabajo. Recogieron, a la vez, datos de la cantidad de pan que se comprometían a fabricar. A instancias reiteradas del alcalde, del gobernador civil y del propio ministro de Economía, el general Mola prometió que destacará fuerzas durante la noche para vigilar las tahonas y para garantizar hoy el orden durante las horas de venta.

Como este ofrecimiento llegó a altas horas de la noche, el personal obrero libre, que no secundaba el paro, se retiró a sus casas. Ello impedirá que se trabaje en algunas tahonas, en las que se esperaba fabricar. Parece, sin embargo, que se trabajará en la mitad de las tahonas y que, en ellas, se fabricará menos que de costumbre. La Administración Militar suministrará 40.000 kilos y los pueblos limítrofes, unos 18.000, por lo menos. Se espera que también envíen algunas cantidades las provincias vecinas, y los hornos del Ministerio de Marina se utilizarán si es preciso. El pan foráneo será vendido en las tahonas que no fabriquen y en los mercados de Olavide y Mostenses.

Advierten las autoridades que el pueblo debe permanecer tranquilo y no acaparar pan con exceso, en previsión de que pueda prolongarse el conflicto. Esta contingencia es poco presumible, ya que el paro es sólo por veinticuatro horas. Es seguro que durante el día se hagan nuevas hornadas y, si el vecindario se limita a adquirir en la cantidad precisa, no habrá escasez. Pero de prolongarse, están adoptadas las oportunas medidas para garantizar el suministro.

Por concesión especial, conseguida después de largas gestiones, trabajará personal asociado para proveer de este artículo a los Asilos y Hospitales de la Diputación provincial.

Los camareros contra el cierre

La Sociedad de camareros se ha dirigido a los elementos directores de la Casa del Pueblo con objeto de que vean la manera de arreglar el que no se cierren los cafés y bares durante el día de hoy ni mañana.

Los estudiantes

Desde las primeras horas de la mañana, comenzaron a afluir a la Facultad de Medicina grupos de estudiantes Entre ellos iban mezclados elementos extraños. Permanecieron los grupos estacionados en la puerta de la Facultad ejerciendo coacciones y alborotos, especialmente contra los tranvías. Al acudir una sección de guardias de Seguridad al mando del teniente señor Aguilar, todos los grupos penetraron en el recinto de la Facultad y bien pronto aparecieron en el tejado y en las azoteas, ocultos los rostros con pañuelos y desde lo alto, comenzaron a arrojar tejas, ladrillos, cascotes y mobiliario. Con motivo de esta lluvia de piedras, resultó lesionado el transeunte Luis Hircajo, de cuarenta y cuatro años. El tumulto llegó a adquirir proporciones alarmantes. Los estudiantes izaron en el balcón central del edificio la bandera roja y un cartel que decía: "Viva la República". Como la pedrea arreciara, hubo un momento en que los guardias echaban mano a sus pistolas, pero el teniente Aguilar que mandaba las fuerzas, ordenó a sus subordinados que, en lugar de hacer uso de las armas de fuego se replegaran hacia la Glorieta de Atocha.

Calmados los ánimos, hacia las dos y cuarto de la tarde, un inspector y un agente de Vigilancia lograron penetrar en el recinto de la Facultad y retirar del balcón la bandera roja y el cartel subversivo.

Avisadas las Comisarías próximas, se destacaron a la calle de Atocha fuerzas de Seguridad al mando del comandante Castillo, las cuales se ocupan de guardar el orden en la Glorieta de Atocha, en la Plaza de Antón Martín y a lo largo de la calle de Atocha.

En el Instituto de San Isidro

En el Instituto de San Isidro comenzaron esta mañana las clases normalmente, pero a las diez y media llegó un grupo de alumnos de la calle e invitó a los que estaban dentro a que abandonaran las aulas, cosa que hicieron los muchachos en el mayor orden. Lo mismo ocurrió en el Istituto del Cardenal Cisneros. Sus alumnos entraron en clase, pero cerca de las once un grupo de estudiantes penetró en el establecimiento docente, gritando que no se debían dar las clases, armándose con este motivo un gran revuelo. Los catedráticos conferenciaron con el director, el cual les dijo que no se opusieran a la salida de los estudiantes si éstos insistían en su deseo de abandonar las clases. Así lo hicieron los estudiantes, produciéndose a la puerta varios alborotos.

Generalización de la huelga

Los obreros de la Compañía Telefónica abandonaron también el trabajo a primera hora de la tarde, y se sumaron a la huelga.

Desde este momento fué generalizándose el paro casi de un modo absoluto.

En la Casa del Pueblo

Al mediodía se reunieron en la Casa del Pueblo convocadas por la Junta administrativa, las Juntas directivas de todos los gremios de Madrid, presididos por Largo Caballero. La reunión terminó a las dos y media de la tarde.

Un manifiesto de huelga general

Al terminarse la reunión en la Casa del Pueblo se falicitó el siguiente manifiesto: "A todos los trabajadores.

Ante los sucesos de la plaza de Cánovas, convocadas por la Junta Administrativa de la Casa del Pueblo se han reunido en la mañana de hoy las Juntas directivas de las Sociedades domiciliadas en la Casa del Pueblo, habiendo asistido la inmensa mayoría de las mismas y habiéndose acordado unánimemente protestar con toda energía de la actuación de la fuerza pública en la plaza de Cánovas cuando se efectuaba el entierro de los cuatro obreros muertos en la catástrofe de la calle de Alonso Cano, número 36.

Asimismo se ha determinado que para exteriorizar esta protesta se declare la huelga general de cuarenta y ocho horas para los oficios que no afecten a servicios públicos, y de veinticuatro horas para los que afecten a estos servicios.

En virtud de tales acuerdos, todos los trabajos que se refieren a espectáculos públicos se suspenderán durante todo el día del domingo hasta la hora de terminar dichos espectáculos.

Para los servicios de dependencias de bares y establecimientos análogos empezará el paro a las siete de la mañana del domingo y terminará a las siete de la mañana del lunes.

Los camareros y cocineros dejarán el trabajo igualmente el domingo, a las siete de la mañana, terminándolo el lunes a la misma hora.

Los oficios de las artes blancas, comprendidos panaderos, etc., darán comienzo a la huelga desde hoy, sábado, por la tarde, terminándola el domingo a la hora corriente de comenzar cada turno a fabricar el género que se ha de consumir el lunes.

Las artes gráficas, en lo que se refiere a las casas de obras, sin excepción, pararán todo el día del lunes, menos los segundos turnos. La Prensa no aparecerá esta noche, ni mañana domingo, en todas sus ediciones.

Los compañeros de los oficios de agua, gas y electricidad holgarán desde las cinco de la tarde de hoy sábado a las cinco de la tarde de mañana domingo.

En lo que se refiere al transporte rodado, tanto en su aspecto de tracción a sangre como mecánico, el paro comenzado hoy terminará a las doce de la noche del domingo. Los tranviarios y "Metro", desde esta tarde, y en el momento de conocer la nota, encerrarán todos los coches que haya en circulación, continuando la huelga general durante todo el día del domingo, reanudándose el servicio el lunes a la salida del primer coche. El personal de los demás servicios de tranvías no entrará al trabajo hasta el lunes por la mañana.

El resto de los oficios que no afectan a servicios públicos terminarán la huelga el lunes, a las cinco de la tarde, quedando a partir de esa hora obligados todos los compañeros a reintegrarse a sus respectivos trabajos. Quedan exceptuados del paro los servicios de abastecimiento de hospitales y clínicas y los servicios sanitarios y fúnebres.

Las Juntas directivas reunidas esperan que la clase trabajadora madrileña, consciente de su razón, de su fuerza y de su disciplina, cumplirán estos acuerdos con toda serenidad, evitando todo pretexto que pueda conducir a represiones tan sangrientas como la que mueve esta protesta, y recomiendan especialmente que, a partir del lunes, no sean molestados en lo más mínimo los compañeros que en esa fecha tienen que reanudar el trabajo por disposición de la organización, especialmente chóferes y tranviarios.

Una vez que el movimiento esté terminado, la organización obrera adherida a la Casa del Pueblo, seguirá actuando hasta conseguir que se haga justicia sobre los responsables directos de la tragedia ocurrida en la tarde de ayer en la plaza de Cánovas.

Madrid, 15 de noviembre de 1930.—Por acuerdo de las Juntas directivas: El secretario, Manuel Muiño.—El presidente accidental, Gerardo Ibáñez.

Los servicios exceptuados

La huelga general afecta a todos los servicios, salvo los de agua, gas y electricidad, a cuyos obreros autorizó la Junta administrativa de la Casa del Pueblo, en unión de las Directivas correspondientes, para continuar en sus puestos, por entender que no se debe privar de estos servicios a los establecimientos de beneficencia. Trabajarán también los guardas de parques y jardines, los inspectores sanitarios y los encargados de los servicios ferrocarriles y postales, por tener esta huelga carácter local.

Los periódicos

De acuerdo con el manifiesto de la Casa del Pueblo, los tipógrafos de los periódicos madrileños cesaron en su trabajo y, como consecuencia de ello, no salieron ayer por la tarde ninguno de los diarios, a excepción de nuestros queridos colegas "La Epoca" y "El Siglo Futuro". Hoy no publicarán sus ediciones la mayoría de los periódicos madrileños, entre los que se incluye el mismo Diario Oficial "La Gaceta".

Las autoridades

A la hora de costumbre, llegó esta mañana a su despacho oficial el ministro de la Gobernación, quien, a los pocos minutos, acaso llamado por el presidente del Consejo, salió con dirección al Ministerio del Ejército. Allí conferenció extensamente con el general Berenguer y regresó de nuevo a su despacho, cerca de la una de la tarde.

El general Marzo se reunió seguidamente con el director general de Seguridad y con el subsecretario de su Departamento, y celebró algunas conferencias telefónicas con los gobernadores de varias provincias. Visitas, sólo recibió la del gobernador civil de Gerona, que se encuentra en Madrid. No recibió a los periodistas, a los que comunicó con uno de sus secretarios que no tenía nuevas noticias que darles, después de las que eran conocidas por todos.

En los patios del ministerio se situó un fuerte retén de guardias de Seguridad de Caballería, y otro de Guardia civil del Tercio móvil, con ametralladoras. En el cuartel de este último Tercio, situado a espaldas del ministerio, quedaron las fuerzas acuarteladas.

* * *

Los periodistas que hacen información en la Dirección general de Seguridad, trataron de entrevistarse con el general Mola, director de Seguridad, pero éste, por medio de su secretario, mandó decir a los informadores que no les podía recibir.

Medidas preventivas

En cuanto las autoridades tuvieron conocimiento del acuerdo tomado por la Casa del Pueblo, se adoptaron las medidas necesarias para garantizar el orden público, sobre todo en el centro de la población. La Guardia civil a caballo recorrió constantemente en patrullas la calle de Alcalá y Puerta del Sol hasta la Cibeles, y guardias civiles de Infantería, en grupos de ocho, vigilaron en las aceras. Una sección montada recorrió también las calles de Peligros, Gran Vía, Montera y Puerta del Sol.

Por otra parte, las autoridades, enteradas de la reunión que iba a celebrar la F. U. E., y por si ésta tuviese relación con el actual movimiento obrero, destacó las brigadas de Vigilancia a diferentes sitios.

Podemos asegurar que se practicaron muchas detenciones entre obreros y estudiantes.

Otra medida de las autoridades fué enviar un escuadrón de la Guardia civil y fuerzas de Seguridad a la Cárcel, en previsión de que los huelguistas fuesen allí para promover disturbios, con pretexto de pedir la libertad de los detenidos.

Por orden de la Dirección de Seguridad, quedaron asimismo suspendidas las tres reuniones convocadas por el Sindicato metalúrgico, una de las cuales estaba anunciada para ayer tarde y las otras dos para hoy por la mañana. Se ha prohibido también la celebración de una reunión de los tranviarios y otra de los gasistas, electricistas y similares.

Reunión en el ministerio del Ejército

A las seis de la tarde el secretario ayudante del presidente dijo a los periodistas que le aguardaban en el ministerio del Ejército y que no tenía noticias que comunicar, aparte de las ya conocidas. Se le preguntó si se reuniría el Consejo de ministros y respondió que no lo sabía. Añadió que como no había periódicos no tendría necesidad de facilitar noticias y al decirle los informadores que aunque no hubiera periódicos en Madrid había que facilitar noticias a los de provincias, contestó que en este caso el presidente recibiría a los representantes de la Prensa a las ocho y media de la noche.

Sucesivamente fueron llegando los ministros de Hacienda, Gobernación, Fomento y Economía. Este último llegó acompañado del subsecretario de dicho departamento, señor Lequerica, quien salió poco después. Manifestó a los periodistas que la declaración de la huelga general era una cosa muy lamentable, pero que no obstante, el Gobierno no había perdido un solo momento su serenidad y que el presidente estaba muy animoso. Añadió que él iba al Ministerio de Economía para ocuparse del abastecimiento de pan y que por la noche saldría en el expreso de Sevilla, con objeto de tomar parte en el mitin monárquico anunciando para hoy en aquella ciudad.

Después de las seis de la tarde llegó al ministerio del Ejército el ministro de Marina, que no hizo manifestaciones a la entrada. También llegó a continuación el ministro de Instrucción. Después fueron llegando el director general de Obras públicas, señor Martínez Acacio; el director del Consejo Superior Ferroviario, señor Ormaechea, y el capitán general de la región. Se le preguntó a éste si tenía alguna noticia, y dijo que no había ninguna. Al llegar el gobernador civil, los informadores le interrogaron acerca de su presencia en el Ministerio y el conde de Valle de Súchil manifestó que tenía por objeto ponerse al habla con el ministro de Economía, a los efectos de abastecimiento de pan en Madrid. Añadió que se habían tomado medidas para la provisión de agua y de luz.

* * *

A las ocho y media llegó al Ministerio el señor Estrada, acompañado del subsecretario señor Taboada. El ministro de Justicia venía de un acto en el que se impuso la Medalla de Trabajo al director de la Cárcel de Ocaña, señor Ochaíta, y la Medalla de la Penitenciaría de Primera clase al director de la Cárcel de Cádiz, señor Aguja.

El señor Estrada, sin hacer manifestaciones, entró seguidamente en el despacho del presidente.

La secretaría del presidente estuvo animadísima en todo momento. Se cursaron órdenes y despachos a los servicios de Intendencia y a otras partes. En sustitución del subsecretario de Ejército, el general Goded, que se encuentra ausente, entró en funciones el general Ruiz Forner.

Al salir el gobernador manifestó que iba a ponerse de acuerdo con el alcalde interino, señor Onís, para atender a los servicios de abastecimiento.

La reunión de los ministros terminó un poco antes de las nueve de la noche.

Salieron en primer término los ministros de Marina, Instrucción, Fomento, Hacienda y Economía. Ninguno de ellos quiso hacer manifestaciones. Los señores Wais y Rodríguez Viguri, después de remitirse a la referencia que daría al presidente dijeron que iban al banquete en honor de M. Quesnay.

A continuación salió el general Marzo que también se negó en absoluto a hacer declaraciones.

Al señor Matos le abordaron igualmente los periodistas. Interrogado si podía decir algo del Consejo, respondió que no había habido tal Consejo.

—Hemos estado—añadió cambiando impresiones y recibiendo noticias.

El presidente y los ministros

El presidente permaneció toda la tarde sin salir de su despacho. Celebró numerosísimas conferencias con el ministerio de la Gobernación y la Dirección general de Seguridad, así como también con las autoridades encargadas de los distintos servicios. Reunió también en su despacho a varios ministros, con quienes tuvo un amplio cambio de impresiones acerca de las medidas que convenía tomar y lo mismo de precauciones que era preciso adoptar.

Mientras estuvieron reunidos los ministros en el despacho del presidente iban llegando las noticias de la forma como se desarrollaban los acontecimientos, y según eran éstas se daban las oportunas instrucciones. El Gobierno tuvo conocimiento también, y estudió con todo detenimiento, la nota-manifiesto repartida por la Casa del Pueblo.

A última hora el general Berenguer estuvo encerrado en su despacho con el director general de Seguridad por más de una hora.

Como el presidente mandó un recado a los periodistas con el subsecretario de la Presidencia diciendo que no tenía nada que comunicarles, éstos se retiraron del ministerio del Ejército a las diez de la noche.

Nota del Gobierno civil

"Hablando esta mañana el gobernador con algunos periodistas, insistió éste en que fué una minoría los sucesos que todos lamentamos. Cuando se reúnen millares de hombres se establece un itinerario y las autoridades no pueden alterarle; y, de hacerlo, tendrían que tomar de nuevo las debidas medidas. El itinerario fué hecho con arreglo a la petición de los directivos, y éstos, en todo caso eran los que podían imponerse.

El alcalde y yo éramos dos autoridades que nos adherimos personalmente a la manifestación de duelo que se tributaba a las víctimas de la catástrofe del hundimiento de la casa de la calle de Alonso Cano.

Un periódico nos culpa de lo ocurrido y habla de cortedad de alcance, poniendo en evidencia con ello su corto criterio."

El Juzgado de guardia

El Juzgado de guardia del distrito del Hospital, compuesto por el juez señor Ortiz Casado, secretario don Joaquín Argote y oficial don Cándido Martínez, se constituyó en la Cárcel Modelo y tomó declaración a ocho detenidos que habían pasado allí directamente sin pasar por el Juzgado. Después volvió a su despacho oficial y tomó asimismo declaración a diez y nueve detenidos más que fueron llevados al Juzgado en el camión de la Dirección general de Seguridad.

Elementos extraños

Comprobado por la Policía, incluso por las manifestaciones de los mismos huelguistas, que durante los sucesos había elementos extraños que formaban parte del grupo comunista y que esto coincidió con el reparto de una hoja francamente revolucionaria que lanzaban unos individuos desde un automóvil ejemplares de cuya hoja obran en poder de la Policía, y al mismo tiempo con la desaparición de elementos de la directiva del Ateneo de Divulgación Social se han adoptado medidas para proceder a la detención de dichos individuos.

Los detenidos

La lista de detenidos hasta ahora es la siguiente:

Josefina Sánchez, de diez y nueve años; Isabel Tornes, de veintiuno, ambas modistas de unos almacenes de la Gran Vía; Emilio Vicente Gironés, diez y ocho, Narciso Serra, 13; Saturnino Galindo Conde, 26, comerciante, Fernando el Católico, 36; Roberto Salomón Echevart, alemán, industrial, que vive en Jorge Juan, 63. Es dueño de un comercio en la calle de Fuencarral.

Miguel Encinas Núñez, treinta y nueve, Oviedo, 5; José Méndez Fernández, treinta y dos, paseo del Canal, 8; Rafael González Oliván, treinta y uno, Peñuelas, 37; José María Iglesias Migueláñez, treinta y cuatro, General Pardiñas, 17; Julián Prieto Martín, veintitrés, vecino de Villaverde Alto; Luis Alcántara Alejo, veintiséis, del mismo pueblo; Francisco Moyano Pascual, treinta y seis, paseo Imperial, 36; Angel Gil Jiménez, diez y nueve, San Cosme, 9; Cesáreo de la Vega Esteban, diez y nueve, Ancora, 2.

Santiago Hervás García, veinte, Antonio Carmona, 4; Inocencio Hernández Sánchez, veintiuno, Arenal, 8; José Salvador Torres, diez y seis, Sáinz de Baranda, 42; Rafael Gil Frutos, diez y ocho, Amor de Dios, 13-15; Antonio Guerrero Esteban, diez y seis, General Lacy, 6; José Asensio Morales, diez y nueve, Hachero, 17; Francisco Fernández Martín, diez y seis, General Lacy, 4; Luis Santamaría Baquerizo, veinticuatro, Pasaje de García Menéndez, 4; Apolinar Pascual Valgona, treinta, Embajadores, 55; Antonio Castañal Canales, veintiocho, Laurel, 14; Manuel Lorca Martínez, veintiuno, Luisa Moreno, 8; Francisco Nuño Jiménez, diez y nueve, San Enrique, 5; José Torrado Díaz, veintitrés, Colegiata 5; Cesáreo Arnáiz Rodríguez, sin completar la filiación; Eduardo Pérez Pérez, César Martínez López y Rafael Valdivielso Martínez.

Todos los detenidos, después de prestar declaración, pasaron a la cárcel a disposición del Juzgado correspondiente.

Una nota de la Casa del Pueblo

De madrugada se dió la siguiente nota: "A la clase trabajadora madrileña: La Junta administrativa de la Casa del Pueblo de Madrid, al conocer el desarrollo del movimiento declarado como protesta por los sucesos de la plaza de Cánovas, hace pública su satisfacción por la unanimidad, serenidad y disciplina con que se ha producido la clase trabajadora madrileña y recomienda a todos los compañeros continúen produciéndose en la misma forma, cumpliendo así las instrucciones recibidas por medio del manifiesto repartido ayer, día 15, para que no sea desnaturalizado el movimiento, dándose así la sensación precisa de nuestra razón e impidiendo con ello toda apariencia de justificación del empleo de la fuerza pública, recomendándose de un modo reiterado no se tomen en consideración otras instrucciones que las que emanen de esta Casa del Pueblo.—Madrid, 16 de noviembre de 1930.—Por acuerdo de la Junta administrativa.—El secretario, **Manuel Muiño**.—Visto bueno. El presidente accidental, **Gerardo Ibáñez**."

Adhesiones al Gobierno

La Federación Local de Sindicatos Católicos Profesionales, a la vista de los acontecimientos actuales, expone ante la opinión pública:

Que insiste en su protesta y pide la depuración de "todas" las responsabilidades por el luctuoso hecho de la calle de Alonso Cano, y que se tomen enérgicas medidas para evitar su repetición.

Que en la mañana de hoy los obreros madrileños ocupaban sus puestos totalmente.

Que a las coacciones libremente ejercidas durante todo el día se debe la extensión del paro organizado para protestar de algo, que no es sino la consecuencia de la lucha entablada entre los Sindicatos revolucionarios, que aspiran a ejercer la hegemonía sobre la clase obrera con fines distintos a los de carácter profesional.

Los obreros asociados en los Sindicatos Católicos han cumplido con su deber, permaneciendo unos en sus puestos durante toda la jornada, y otros hasta que les ha sido posible, en vista de que la libertad de trabajo no estaba garantizada.

Los obreros católicos piden el castigo de los "verdaderos responsables" de lo sucedido ayer y los culpables de las coacciones realizadas en el día de hoy.

La Cámara de Comercio

La Cámara de Comercio ha dirigido al ministro de la Gobernación una carta que dice:

"Excelentísimo señor: La Cámara Oficial de Comercio de Madrid lamenta extraordinariamente las causas que han dado lugar a la huelga general que en el día de hoy se está padeciendo y, una vez más, ha de exponer al Gobierno que las clases que representa están al lado del Poder público para el mantenimiento del orden y de la normalidad.

En la huelga de hoy, provocada, al parecer, por una minoría de obreros que han arrastrado a los demás, en justo destacar la actitud sensata observada por la dependencia mercantil, que, más que por propio deseo, por la fuerza coactiva de algunos obreros, ha dejado el servicio.

No es éste momento de exponer quejas ni hacer reclamaciones al Gobierno respecto al deber del mismo de garantizar la libertad de trabajo y sí sólo ofrecerse incondicionalmente a esta Corporación para procurar apaciguar los ánimos y que se vuelva rápidamente a una normalidad que, sinceramente, desea todo el comercio de Madrid. Dios guarde a V. E. muchos años. Madrid, 15 de noviembre de 1930.—El presidente, **Carlos Prast**.—El secretario general, **José María González**.—Excelentísimo señor ministro de la Gobernación."

Un llamamiento del Círculo de la U. Mercantil

La Junta directiva del Círculo de la Unión Mercantil e Industrial visitó al señor ministro de la Gobernación para manifestarle su sentimiento por los sucesos acaecidos, creyendo de su deber aconsejar a las clases que representa que no se dejen influenciar por temores más o menos justificados, continuando en el ejercicio de su profesión al margen completamente de lo que acontece y contribuyendo así a que la libertad de comercio sea cierta y a que el orden no sea alterado también por su causa.

Cree el Círculo que gran parte de lo que ocurre es debido a la defectuosa organización corporativa, cuya actuación ha traído como consecuencia la falta de armonía y comprensión mutua entre obreros y patronos.

Una protesta de la U. General de Patronos

La Unión General de Patronos Comerciantes e Industriales de Madrid ha visitado al ministro de la Gobernación para protestar de la ilegalidad de la huelga, que lesiona intereses legítimos, mucho más por el procedimiento fulminante de su planteamiento.

Lamenta la debilidad del Poder público para reaccionar ante el conflicto de manera que garantice la normalidad y el derecho.

Aunque las clases mercantiles e industriales vienen siendo tratadas fuera de la consideración debida por los Gobiernos, entendiendo que hechos como el presente deben servir de lección provechosa para que no se salgan jamás de prudentes y equilibradas soluciones en los problemas político sociales, las entidades que nosotros representamos deponen sus agravios de momento y se colocan al lado del Gobierno para cooperar dentro de sus medios, como fuerza social, a la normalidad de la vida nacional. Se declaran, pues, resueltos a abrir sus establecimientos, siempre que se les garantice el orden y la seguridad de sus bienes y personas.

Si la dependencia no acude al trabajo supondrán el incumplimiento, la denuncia y la anulación de los Pactos existentes.

Para las familias de las víctimas de Alonso Cano

El teniente de alcalde señor Noguera visitó ayer mañana, en representación del Ayuntamiento, a las familias de las víctimas de la catástrofe de Alonso Cano, a las que dió el pésame en nombre de la Corporación municipal. Les anunció que el Ayuntamiento había acordado concederles unos socorros, que les serán entregados esta tarde.

Las cantidades acordadas son: para la familia de Eduardo Berigüeto, la más numerosa, 4.500 pesetas; para la de José Más, 3.500; para la de Manuel González, 3.000, y para la de Luciano Díaz, 2.500. A cada uno de los obreros Arsenio Lizana, Porfirio Martínez y Evaristo Marcote, que resultaron heridos, se les dará mil pesetas.

Varios familiares de las víctimas estuvieron en la Casa de la Villa por la mañana para exponer su aflictiva situación al alcalde, quien les hizo entrega de algunas pequeñas cantidades a cuenta de los donativos concedidos.

Arden tres casas en Alcobendas

De madrugada tuvieron que acudir los bomberos de Madrid

Poco después de las dos de esta madrugada, se inició en el vecino pueblo de Alcobendas un incendio en una casa de vecindad, sitiada en la plaza Mayor. Las llamas se propagaron rápidamente a dos fincas inmediatas, por lo que las autoridades locales llamaron urgentemente a Madrid, solicitando que acudiera a sofocar el siniestro el servicio de Bomberos de esta Corte.

La circunstancia de hallarse el alcalde interino señor Onís en gestiones para organizar el abastecimiento de pan, dificultó por el momento la salida del servicio de Bomberos, ya que éstos necesitaban para ello la orden del alcalde. Al fin llegó ésta y salió para el citado pueblo el parque de la Dirección y un tanque. A las tres y veinte llegaban los bomberos madrileños a Alcobendas y rápidamente dieron comienzo a los trabajos de extinción. A los pocos momentos lograban la localización del fuego.

Durante éste no ha habido que lamentar desgracias personales. Las pérdidas son de gran consideración.

Escuela de Linotipistas

Para el aprendizaje en la linotipia, de tan brillante porvenir,

"INSTITUTO REUS"

abre clases exclusivamente para señoritas, a cargo de un reputado profesor de esa especialidad.

El sueldo mínimo que hoy día percibe un buen linotipista oscila entre 12 y 25 pesetas.

Es condición indispensable la perfección en la Ortografía y en la Mecanografía. Serán preferidas las solicitantes que posean conocimientos de Taquigrafía.

Las solicitudes, con referencias, diríjanse al Director del

"INSTITUTO REUS"

Preciados, 23; Puerta del Sol, 13 y Mayor, 1.--Madrid

Honorarios: 30 pesetas mensuales.
Clases: De 9 a 12 de la mañana.
Disponemos de varias linotipias modernas para una completa preparación.

OMBREROS MONTERA 6 BRAVE

OPOSICIONES A ESCUELAS

Convocadas 2.000 plazas. Edad, 19 a 35 años. Título: maestro nacional. Para el programa oficial, **"Contestaciones" adaptadas al mismo y respondiendo a todas las preguntas**, preparación en sus clases o por correo y circular con detalles, que regalamos, diríjanse al

INSTITUTO REUS

Preciados 23. Puerta del Sol, 13, y Mayor, 1. Madrid.

APARATOS FOTOGRAFICOS

JOYERIA
BISUTERIA
ART. REGALO
VIAJE FANTASIA
CASA JIMENEZ
PRECIADOS 58 Y 60

NOTAS POLITICAS

Banquete a don Fernando Campuzano

La Juventud liberal conservadora ha organizado un banquete en honor de don Fernando Campuzano, para celebrar su nombramiento de gobernador de Pontevedra. El banquete se celebrará el martes, a las dos de la tarde, y las tarjetas al precio de 12 pesetas, pueden recogerse en el Círculo Liberal Conservador.

Los agrarios de Alicante

Cumpliendo acuerdo del Congreso de la Unión Agraria de Alicante, una representación de esta entidad ha entregado al Gobierno las dimisiones de todos los alcaldes y tenientes de alcalde de real orden que nombró el Gobierno, pertenecientes a esta Agrupación.

Fundamentan la renuncia a dichos cargos en la desconsiderada actitud del Gobierno destituyendo por telégrafo y sin previo aviso a dos alcaldes prestigiosos pertenecientes a esta entidad, que con anticipación habían puesto sus cargos a disposición del Gobierno, como todos los que recayeron en personas afiliadas a la misma.

La entrada de patatas y cebolla en el Brasil

Con fecha de ayer el señor ministro de S. M. en Río de Janeiro, comunica al ministerio de Estado que ha sido derogada la disposición que permitía la libre entrada hasta el 6 de diciembre de cebollas y aceites de oliva en el Brasil.

Una carta del señor Pemán

Con motivo del mitin monárquico de Sevilla, el señor Pemán ha hecho pública una carta que dice:

"Señor marqués de Esquibel y directivos de la Juventud Monárquica Sevillana:

Mis distinguidos amigos: Cuando en el Hotel de Roma, de Madrid, hace cosa de un mes, me hicieron ustedes el honor de invitarme para hablar en el mitin monárquico que organizaban, recordarán que me apresuré a aceptar, aplaudiendo la idea de ustedes de que concurrieran al mitin oradores de todos los sectores dentro del campo monárquico. Luego ha llegado a mí el rumor de que los liberales de partido, o sean los oradores albista y romanonista que habían sido invitados al mitin, se negaban a concurrir si figuraba entre los oradores mi modesto nombre, perteneciente a la Unión Monárquica Nacional. Comprobados por mí estos rumores, me apresuro a poner estas líneas para rogar a ustedes que borren mi nombre de la lista de los oradores del mitin, pues estoy firmemente decidido a no ser un obstáculo para que los oradores liberales tomen parte en el acto y éste tenga el carácter de concentración de izquierdas y derechas que ustedes desearon desde un principio. Por servir a ese mismo deseo, estoy ahora dispuesto a no hablar. Me sobran todavía para esto provisiones de silencio, de serenidad y de sacrificio.

Si los oradores liberales ponen esa condición para hablar en el mitin, que hablen ellos. Yo, que estaba dispuesto a hablar sin condicoines, estoy dispuesto también, sin condiciones, a retirarme y dejarles el paso. Porque creo que en estos momentos hay que servir a la Monarquía, que es servir a España, así: sin condiciones.

Ahora bien; allanado por mi parte este obstáculo para que el mitin se celebre con el carácter de concentración deseado, permítanme ustedes que les diga que no me explico (aunque lo respeto como cualquiera otro) el criterio de esos oradores liberales.

¿Se trata—según ha dicho hace poco un prohombre liberal—de "rehuir, no por odio, sino por ética política, todo contacto con los elementos que actuaron con la Dictadura?" Cabe preguntar: ¿Qué "contacto" es el que se pretende rehuir?

Cuando se nos invitó a hablar en el mitin, a ninguno se nos exigió que hubiéramos de dejar a la puerta del local nuestras ideas. Yo hubiera hablado en el mitin sin temer que la integridad de mis convicciones sufriera lo más mínimo con el contacto de los liberales. No se nos invitaba a un contacto ideológico, que pudiera significar claudicaciones, ni a un contacto activo que pudiera llamarse colaboración o compromiso. ¿Es entonces que el contacto que los liberales tratan de rehuir es el mero contacto físico, la mera convivencia humana?

Lo que ustedes, los organizadores del mitin, pidieron de nosotros era una mera convivencia de unas horas para defender un ideal común, sin compromiso alguno ni renuncia de los ideales propios. Negar esto me parece llegar a un límite lamentable de intransigencia y preparar para el futuro un sistema de vetos, excomuniones y vidriosidades que hará intransitable el campo político.

Y conste que esto que digo no es una novedad en mí. En la época de la Dictadura, censuré mil veces—y escrito está con mi firma—el abuso que se hizo de estas eliminaciones y condenaciones en bloque. Esto que digo ahora lo dije mil veces delante del general Primo de Rivera, con quien seguí una conducta inversa a la de muchos: que en vez de adularle en vida y abandonarle en muerte, le dije en vida la verdad cruda y franca, y, después de muerto, defiendo su memoria de buen español donde haga falta.

Si los oradores liberales me dicen, pues, que con su conducta contestan a los vetos y censuras que en la época pasada les dirigieron algunos, yo, que estoy libre de ese pecado, les diré que reconozco que en dicha época se abusó de esto; pero que creo que ellos, tan liberales y tan cultos, deben estar más allá del primitivismo elemental del talión. Al fin y al cabo, se comprende, aunque no se aprueba, que una Dictadura incurriera en esas acritudes. Lo que no se comprende es que incurran en ella los liberales. Puestos a rechazar contagios, sería mejor que procuraran no contagiarse de esas malas mañas dictatoriales.

Yo creo que desde el momento en que se admite una soberanía en el pueblo para decidir de sus cosas y de sus hombres y se reserva al Parlamento la última palabra, no hay derecho a adelantar vetos, sentencias y fallos que sólo al Parlamento corresponden; ni menos a rehuir convivencias y declarar contagiosas a determinadas personas, adelantando así una limpieza que sólo corresponde hacer al Parlamento... y con caracteres de limpieza general.

Me he detenido más de lo que pensaba en esta carta, porque no quería que mi retirada del mitin se juzgara como conformidad ni siquiera resignación con la intransigencia que la motiva y cuya entronización como criterio constante, puede traer tan malas consecuencias para la causa monárquica.

Créanme ustedes, que más que el no tener el honor de hablar en vuestro mitin, me duele en el alma el ver que continúan ocupando el primer plano de la política española los problemas internos y las intransigencias pequeñas que no se sacrifican ni ante el común ideal de la Monarquía. Es triste. Ni España ni la Monarquía tienen, en realidad, más problemas [illegible] que suicidamente le plantean los propios españoles y los propios monárquicos.

Ya que no puedo hablar sobre esto en el mitin, hablaré con el ejemplo. Más de trescientos concurrentes pensaban asistir de Cádiz y de Jerez al acto: casi todos ellos correligionarios y amigos personales míos. A todos ruego hoy que persistan en su pensamiento y vayan a Sevilla. Yo, por mi parte, pienso asistir al mitin como un mero espectador para ser uno más en la masa que va a afirmar la Monarquía y para aplaudir sin partidismos, ni personlismos, cuanto se diga en su defensa: dígalo quien lo diga. Al fin y al cabo, puede que esta actitud mía tenga más elocuencia que la que hubiera tenido el discurso, modesto como mío, que en el mitin hubiera podido pronunciar.

De ustedes affmo. amigo

José MARIA PEMAN

Cádiz, 10 de noviembre."

El mitin monárquico

SEVILLA, 15.—Hay gran animación para el mitin monárquico que mañana se celebrará en el Frontón Betis. Ha llegado mucha gente de los pueblos limítrofes y las localidades se han agotado. Los oradores que van a tomar parte se encuentran en Sevilla, a excepción de don Antonio Goicoechea, don Juan de la Cierva y el subsecretario de Economía, señor Lequerica, que llegarán mañana.

Numerosos automóviles ocupados por elementos de la Juventud Monárquica han recorrido toda la ciudad repartiendo proclamas.

El nuevo embajador en Lisboa

(De nuestro corresponsal)

LISBOA, 15.—El "Diario Noticias" ha publicado un artículo sobre el nuevo embajador de España, marqués de Torre Hermosa, en el que exalta su personalidad como diplomático y como literato.—**Correia Marques.**

El viaje de Guadalhorce

(De nuestro corresponsal)

LISBOA, 15.—El conde de Guadalhorce visitará en breve Portugal, en automóvil. El día 24 debe estar en Evora y el 25 en Lisboa. Le acompañarán los marqueses de Quintanar y Silvela, el ingeniero García Sola y el periodista y abogado Medina Togores. El conde de Guadalhorce saldrá de Lisboa para Buenos Aires para tratar de la cuestión del establecimiento del "Metropolitano" de esta ciudad.—**Correia Marques.**

REUNION EN LA U. DE SALAMANCA

SALAMANCA, 15.—En la cátedra de fray Luis de León se ha celebrado una asamblea de catedráticos y estudiantes para tratar de la organización escolar y de la reforma universitaria. La concurrencia fué numerosa. Hablaron los estudiantes señores Montes, Ruiz Rey, Landiez y Sayagüés, de Madrid, y los catedráticos señores Rivas y Roces. Se aprobaron las siguientes conclusiones:

Primera. Nombramiento de una comisión para la constitución de la Asociación general de estudiantes salmantinos; segunda: adherirse a las conclusiones del Congreso de la Unión Federal; tercera: protestar igualmente contra los planes Callejo y Tormo, adhiriéndose a la protesta del claustro de Salamanca y pedir la implantación del plan antiguo; cuarta: protestar contra la institución ministerial de delegados de cursos y de comités estudiantiles y adherirse a la protesta del claustro y de las juntas de Gobierno, que piden el nombramiento de éstos por las autoridades académicas; quinta: reclamar la representación de la Asociación de escolares universitarios aconfesionales en el claustro y en la Junta; sexta: la supresión de la reválida si subsisten los actuales exámenes; séptima: la desaparición del mínimum de escolaridad; octava: aceptar como propio el voto particular que acompaña al acuerdo de la Universidad de Salamanca contra el estatuto de Tormo y reiterar la necesidad de celebrar un congreso o asamblea de estudiantes y catedráticos.

* * *

BARCELONA, 15.—Una comisión de la Asociación de estudiantes, visitó al gobernador para pedir permiso con objeto de celebrar esta tarde una reunión, para tratar de cuestiones de enseñanza. El general Despujols, concedió autorización.

Nuevo decano de Medicina

VALENCIA, 15.—Ha sido nombrado decano de la Facultad de Medicina de esta Universidad el doctor don Juan Pesset Alexandre. El nuevo decano, además del doctorado en Medicina, ostenta los de Derecho y Ciencias.

BIBLIOGRAFIA

NUEVA PEDAGOGIA COMPLETISIMA

Teoría de la educación, por don Rufino Blanco. Mil citas literales de pedagogos eminentes. Cinco mil notas bibliográficas clasificadas por materias. 1.500 páginas en dos tomos, 28 pesetas. Librería de Hernando, Arenal, 11, Madrid.

Bibliotecas públicas de Madrid

Servidas por el Cuerpo facultativo de Archiveros Bibliotecarios y Arqueólogos, se encuentran abiertas, todos los días laborables las siguientes:

Academia Española (Felipe IV, 2), de [illegible] a 12.

De la Historia (León, 21), de 15.30 a 19.30.

Biblioteca Nacional (P. de Recoletos, 20), de 8 a 14.

San Isidro (Toledo, 45), de 10 a 14.

Archivo Histórico (Paseo de Recoletos, 20), de 8 a 14.

Hacienda (Alcalá, 7 y 9), de 9 a 14.

E. de Amigos del País (Plaza de la Villa), de 8 a 13.

Derecho (San Bernardo, 59), de 10 a 13. Los domingos, de 10 a 12.

Medicina (Atocha, 104), de 8 a 14.

Farmacia (Farmacia, 2), de 9 a 12 y de 15 a 18.

Museo Arqueológico (Serrano, 13), de 10 a 14. Los domingos, de 10 a 13. La consulta de libros requiere autorización del jefe del Museo.

De Ciencias Naturales (Paseo del Hipódromo), de 8 a 14, cerrado en agosto.

De Reproducciones (Alfonso XII, 58), de 10 a 13 y de 16 a 19.

Estudios Históricos (Almagro, 26), de 9 a 13 y de 16 a 20.

Arquitectura (Estudios, 1), de 9 a 13, cerrado en agosto.

Veterinaria (Embajadores, 83), de 8 a 13.

Industrial (San Mateo, 5), de 8 a 14.

Jardín Botánico (Paseo del Prado), de 8 a 14, cerrado en agosto.

Bibliotecas populares: De 18 a 22. Los domingos, de 10 a 13. De Chamberí (Paseo de Ronda, 2). Hospicio (San Opropio, 14). La Inclusa (Ronda de Toledo, 9). Buenavista (Don Ramón de la Cruz, 60). La Latina (Mayor, 85). El Hospital (Paseo de las Delicias, 22).

Información Comercial y Financiera

INTERIOR 4 POR 100.—Serie F (69,75), 69,70; E (69,80), 69,75; D (70,25), 70; C (70,40), 70; B (70,40), 70; A (70,75), 70,25; G y H (70), 70.

EXTERIOR 4 POR 100.—Serie E (81,60), 81,65; D, 82; C (83), 82,75; B (83), 82,50; G y H (83), 83.

AMORTIZABLE 4 POR 100.—Serie A (74,50), 74,50.

AMORTIZABLE 5 POR 100 s/c.—Serie D (91,30), 90,50; C (91,30), 90,50; B (91,30), 90,50; A (91,30), 90,50.

5 POR 100, 1926.—Serie F, 99; D (99,70), 99,70; C (99,75), 99,70; B (99,75), 99,70.

5 POR 100, 1927, LIBRE.—Serie C (99,85), 99,85; B (99,85), 99,85; A (99,85), 99,85.

5 POR 100, 1927, CON IMPUESTOS s/c C (84,25), 83,25; B (84,25), 83,25; A (84,25), 83,25.

3 POR 100, 1928.—Serie B (69,10), 69,25; A (69,25), 69,50.

4 POR 100, 1928.—Serie F (85,60), 85,60.

4,50 POR 100, 1928.—Serie C (90), 90; A (90,50), 90,50.

5 POR 100, 1929.—Serie D, 99,75; C (99,75), 99,75; B (99,75), 99,75; A, 100.

BONOS ORO.—Serie A (149), 149; B (149), 149.

FERROVIARIA 5 POR 100.—Serie A (98,60), 98,50; B, 98,50.

4,50 POR 100, EM. 1929.—Serie B (88), 88.

DEUDA MUNICIPAL.—Mejoras, 1923, 5,50 por 100 (93), 92,50.

GARANTIAS POR EL ESTADO.—Confederación Ebro, 6 por 100 (99,75), 100; Transatlántica, 1926 (99,50), 99,50.

CEDULAS Y BONOS.—Banco Hipotecario, 4 por 100 (93), 93; ídem ídem 5 por 100 (97,70), 97,70; ídem ídem 6 por 100 (111,50), 112; Crédito Local, 6 por 100 (97,50), 97,50.

VALORES PUBLICOS EXTRANJEROS.—Empréstito Argentino, A (102), 102.

ACCIONES.—Banco Hipotecario (451) 451; Guadalquivir, acciones (179), 178; Electra A (180), 180; Lecrín (170), 170; Telefónica, preferentes (108,75), 108,75, ídem, ordinarias (140), 140; Los Guindos (116,25), 116,50; Petróleos (128), 126; U. Fénix (486), 486; "Metro" Alfonso XIII (180) 181; Norte, fin corriente (552), 550. Tranvías de Granada (104), 104; Explosivos, contado (1.005), 1.002; ídem, fin corriente (1.006), 1.002; Petrolillos (52,25), 51,25; fin mes (52,50), 51.

OBLIGACIONES.—Transatlántica, 1920 (91,75), 91,75; ídem 1922 (100), 100; Azucareras, bonos 6 por 100 (101), 101,50; Norte, 3 por 100, quinta (70), 69,65; Valencianas Norte (100), 100,25; M. Z. A., primera (332), 332; Metropolitano, A (92,75), 92,75; Asturiana 1919 (100,50), 100,50; ídem 1926 (99,50), 99,50.

Moneda	Día 14	Día 15
Francos	de 34 a 33,90	De 34,15 a 33,90
Libras...	" 42,05 a 41,95	" 42,20 a 41,95
Dólares.	" 8,65 a 8,63	" 8,68 a 8,63
Suizos	167,85	168,40
Liras	45,30	45,50
Belgas	120,75	121,20
Marcos	2,062	2,07

BOLSIN

Explosivos, 998, 1.000 y 1,001; Chade, 627-28; Petrolillos, 51; Rif, 553; Nortes, 551; Azucareras ordinarias, 76.

BOLSA DE BARCELONA

(Bolsín)

Nortes, 110,30; Alicantes, 102,40; Andaluces, 44,25; Explosivos, 200; Riotinto, 110,50; Azucareras, ordinarias, 76; Banco Colonial, 110,85; Filipinas, 392; Ford, 225; Petróleos, 10,15; Chades, 625; Aguas, 215,25; Montserrat, 78,75.

* * *

BARCELONA, 15.—Francos, de 33,95 a 34,15; libras, de 41,95 a 42,20; dólares, de 8,635 a 8,685; marcos, 2,07; suizos, 168,40; belgas, 121,20.

Nortes, 109,75; Alicantes, 102,10; Gas, 137; Rif, 110,75; Hulleras, 122,50; Filipinas, 389; Explosivos, 200; Colonial, 110,65; Banco Cataluña, 115,50; Aguas, 215,15; Chades, 626; Montserrat, 76; Petróleos, 10,20; Ford, 225.

Algodones.—Liverpool. Disponible, 6,02; noviembre, 5,81; enero, 5,93; marzo, 6,07; mayo, 6,18; julio, 6,28; octubre, 6,58.

Nueva York. Diciembre, 10,96; enero, 11,10; marzo, 11,41; mayo, 11,68; julio, 11,84.

BOLSA DE BILBAO

Banco de Bilbao, 2.220; Vizcaya, B, 460; Robla, 700; Ibérica, 900; Sevillana, 152; Petróleos, 125,25; A. Hornos, 170; Explosivos, fin mes, 1.005; Papelera, 198; Resinera, 37.

BOLSA DE PARIS

Pesetas, 295,50; liras, 133,33; libras, 123,645; suizos, 493,35; dólares, 25,46; belgas, 355,10; florines, 1.024.

* * *

PARIS, 14.—Fondos del Estado francés: 3 por 100 perpetuo, 87; 3 por 100 amortizable, 81,60. Valores al contado y a plazo: Banco de Francia, 20.850; Crédit Lyonnais, 2.715; Société Générale, 1.645; París-Lyon-Mediterráneo, 1.575; Midi, 1.239; Orleans, 1.400; Electricité del Sena Priorité, 770; Thompson Houston, 670; Minas Courrières, 1.295; Peñarroya, 475; Kulmann (establecimientos), 750; Caucho de Indochina, 429; Pathé Cinema (capital), 200. Fondos extranjeros: Russe consolidado al 4 por 100, primera serie y segunda serie, 4,35. Valores extranjeros: Wagon Lits, 388; Lautaro Nitrato, 370; Petrocina (Compañía Petróleos), 501; Royal Dutch, 3.279; Minas Tharsis, 468. Seguros: L'Abeille (accidentes), 2.580; Fénix (vida), 1.120. Minas de metales: Aguilas, 198; Eastman, 2.325; Piritas de Huelva, 2.745; Minas de Segre, 147; Trasatlántica, 145.

BOLSA DE BERLIN

(Cotizaciones del cierre del día 15)

Pesetas, 48,50; dólares, 4,197; libras, 20,382; francos franceses, 16,482; ídem suizos, 81,31; coronas checas, 12,463; chelines austriacos, 59,08; liras, 21,965; peso argentino, 1,444; ídem uruguayo, 3,33; milreis, 0,419; Deustche und Disconto, 108,35; Dresdner, 109; Dranatbank, 149,50; Commerzbank, 111; Reichsbank, 226; Hapag, 72; A. E. G., 112,25; Siemenshalske, 177; Schukert, 130,12; Chade, 301,50; Bemberg, 69,25; Glanzstoff, 98; Aku, 68,87; Igfarben, 137,87; Polyphon, 151.

BOLSA DE ESTOCOLMO

(Cotizaciones del cierre del día 15)

Francos, 14,67; marcos, 88,82 1/2; francos belgas, 52,05; florines, 149,97 1/2; coronas danesas, 99,70; noruegas, 99,70; marcos finlandeses, 9,39; liras, 19,53.

BOLSA DE ZURICH

Pesetas, 59,85; dólares, 5,1607; libras, 25,0625; francos, 20,27; marcos, 122,97; liras, 27,015.

NOTAS INFORMATIVAS

La sesión de ayer mañana se desarrolló en ambiente de indiferencia por parte de los bolsistas que apenas hicieron operaciones y comentaron vivamente los sucesos de ayer. Por lo demás, los valores industriales, lo mismo que los Fondos públicos, han registrado pérdidas de escasa importancia y desde luego menores que lo que auguraba la baja del Bolsín de la tarde del viernes con relación a la sesión oficial que le precedió.

El Interior abandona cinco céntimos en las series altas, un cuartillo en las C y B y dos en G y H; de los amortizables antiguos el 4 por 100 repite; el 5 de 1926 apenas varía, y de las emisiones de 1927 no modifica sus cursos el sin impuestos; el con impuestos, que corta el cupón, se hace un punto más barato. De valores municipales sólo se hicieron Mejoras Urbanas, con pérdida de dos cuartillos, y de los garantizados por el Estado Ebro, 6 por 100, que mejora un cuartillo y Trasatlántica, que repite.

En Cédulas del Hipotecario solo varían las al 6 por 100 que ganan medio entero, a 113; las del Banco de Crédito Local repiten con firmeza sus cursos anteriores. El cambio internacional comenzó siendo favorable para la peseta, siendo el primer curso recibido del mercado inglés de 41,88; después se recibieron los de 41,92, 42,15 y 42,20, para volver a descender hasta 42,07. Los cursos facilitados por el Centro de contratación de moneda son algo superiores a los precedentes, aunque sin gran desmerecimiento para nuestra moneda.

De los Bancos únicamente el Hipotecario dió lugar a operaciones con el cambio anterior, 451. En el grupo de Electricidad hay firmeza y únicamente tuvo retroceso de un entero Guadalquivir que se trató a 178; los valores restantes del corro, tratados, Electra, Lecrín y Telefónica, lo fueron sin novedad. La Chade ni siquiera dió lugar a tanteos. En minas sólo se trataron los Guindos que mejoran un cuartillo.

La Bolsa confirma el descenso de los Petrolillos en el Bolsín de la tarde del viernes, y registra para estos valores precios de 51,50 y 51,25 para contado y 51 a fin de mes con baja de entero y entero y medio respectivamente; y en el Monopolio hay abandono de dos puntos.

No se hicieron apenas operaciones en ferrocarriles. Unicamente se hizo el "Metro" con reposición de un punto y Nortes a fin de mes con pérdida de dos. Los Tranvías de Granada repitieron a 104.

Los Explosivos han estado ofrecidos con falta de dinero, lo que originó durante la sesión baja de tres pesetas para contado y de cuatro para fin de mes. En el Bolsín de la tarde continuó siendo mala la tendencia de este corro que llegó a cotizar a 998 para luego reponerse algo y cerrar a 1.001.

VALORES COTIZADOS A MAS DE UN CAMBIO

Petrolillos, 51,50-25.

* * *

Pesetas nominales negociadas:

Interior, 342.600; Exterior, 48.500; 4 por 100, amortizable, 2.000; 5 por 100, 1920, 24.000; 1926, 120.000; 1927, sin impuestos, 210.000; con impuestos, 14.000; 3 por 100, 1928, 16.000; 4 por 100, 200.000; 4,50 por 100, 11.000; 5 por 100, 1929, 19.500; Bonos oro, 1.000; Ferroviaria, 5 por 100, 6.000; 4,50 por 100, 1929, 5.000; Mejoras Urbanas, 5.000; Ebro, 6 por 100, 10.000; Hipotecario, 4 por 100, 22.000; 5 por 100, 105.000; 6 por 100, 125.000; Crédito Local, 6 por 100, 85.000; Empréstito argentino, 1.000.

Acciones.—Hipotecario, 22.500; Guadalquivir, 7.500; Electra, A, 7.500; Lecrín, 16.000; Chade, 7.500; Telefónica, preferente, 36.000; ordinarias, 27.500; Guindos, 2.000; Petróleos, 5.000; Fénix, 1.000; Metro, 11.000; Norte, fin corriente, 50 acciones; Tranvías de Granada, 5.000; Petrolillos, 200 acciones; fin corriente, 200 acciones; Explosivos, 2.500; fin corriente, 5.000.

Obligaciones.-Trasatlántica, 1920, 2.000; 1922, 2.000; Norte, quinta, 21.000; Valencianas-Norte, 2.000; M. Z. A., primera, 40 obligaciones; G, 29.500; Metro, A, 18.000; Azucareras, bonos, primera, 2.000; Asturiana, 1919, 5.000; 1926, 35.000.

LA SESION EN BILBAO

BILBAO, 15.—La Bolsa ha terminado la semana con la misma flojedad que en días anteriores. En el sector bancario los Bilbaos retrocedieron 10 pesetas, quedando ofrecidos con papel a 2.209 y dinero a 2.175. Los Vizcayas serie B repiten cambios, quedando dinero al cambio y papel a 474. Se ofrecen los Españas a 599,50 con dinero a 599; los Vizcayas serie A se ofrecen a 1.860, con dinero a 1.850; los Urquijos a 265, con dinero a 260; los Hispanos a 245, los Centrales a 104, los Asturias a 700, las Ponferradas a 201 y los Agrícolas y Guipuzcoanos siguen solicitados sin contrapartidas.

Flojos los Ferrocarriles. Los Nortes pierden una peseta y media, con dinero al cambio y papel a 553. Las Roblas repiten cambios con dinero. Se demandan Alicantes a 512, con ofertas a 513; los Vascongados a 650 por 660, los Santanderes se ofrecen a 635, con dinero a 625.

Sostenidas las Eléctricas. Las Ibéricas viejas mejoran un duro, quedando papel al cambio y dinero a 885. Las Sevillanas ganan entero y medio, con papel. Las Uniones Eléctricas Vizcaínas repiten cambios anteriores, quedando dinero al cambio y papel a 950. Se ofrecen Ibéricas nuevas a 875, Viesgos viejos a 730 y nuevos a 380, con papel a 30; las Cartagenas a 275, los Dueros viejos a 415 y las Chades se demandan a 630, con papel a 636.

En mineras sólo se contratan las Afraus, que pierden dos duros, quedando ofrecidas. Las Rif nominativas se ceden a 525 y las al portador a 555, con dinero a 550. Las Calas se ofrecen a 75, con dinero a 60; las Setolazar nominativas a 180 y las al portador a 200. Las Meneras tienen ofertas a 125, con dinero a 120; las Ponferradas a 210 y las Vasco-Leonesas a 725.

En navieras las Euzkeras mejoran una peseta, quedando solicitadas. Los Mediterráneos confirman cambios anteriores, quedando solicitadas. Se ofrecen Sotas a 1.100, Nerviones a 720; Vascongadas a 415, con dinero a 410; Uniones a 220; Amayas a 285, Vizcayas a 285, con dinero a 37; Bilbaos a 80 y Generales de Navegación a 100.

Flojas las Siderúrgicas. Los Altos Hornos pierden dos duros, quedando dinero al cambio con papel a 171. Los Mediterráneos se piden a 103,50, con papel a 104; las Babcock Wilcox se demandan a 125, con papel a 129. Las Felgueras tienen dinero a 99,50, con papel a 100. Las Navales, serie blanca, se ofrecen a 117, con dinero a 115; las Basconias se demandan a 1.200, con papel a 1.300, y las Euskaldunas a 640, con papel a 650.

En el grupo industrial los Explosivos pierden seis pesetas, quedando papel a los cambios de cierre. Las Papeleras pierden medio entero, con dinero al cambio y papel a 199. Las Resineras recuperan cinco pesetas, con dinero. Las Espasa-Calpe mejoran un duro. Las Telefónicas preferentes se piden a 108,25, las Bodegas Bilbaínas a 990 y las Aguas de Ceuta a 1.423.

En el corro de moneda los francos se cotizan a 33,90, las libras a 41,94 y los dólares a 8,63.

RESUMEN SEMANAL

La situación en nuestra Bolsa durante la semana que acaba de transcurrir ha sido de gran pesadez, acentuándose durante los primeros días de ella la mala situación de los valores. Sin embargo, en las últimas jornadas se inició una reacción que hubiera hecho cambiar por completo la tendencia de los cambios de no haber sido por los sucesos de los últimos días, que han influído en la Bolsa, originando retraimiento del dinero y desconfianza en los especuladores. Con todo, la sesión del sábado no ha sido pródiga en bajas, sin duda por lo restringido del mercado.

Los Fondos públicos se han negociado durante todos los días sin grandes alternativas de precios, y aunque ninguna Deuda ha conseguido adoptar un cambio definitivo, los precios de cierre no acusan modificaciones sensibles más que en el Amortizable antiguo al 5 por 100 y en el con impuestos de 1927, que han descontado el cupón, con retroceso de 80 céntimos y de un punto, respectivamente. Los valores industriales han estado más movidos que los públicos, con abandono casi general de algunas cantidades durante los primeros días de la demanda y tendencia a reponer estas pérdidas en los sucesivos. El departamento de valores municipales y garantizados por el Estado continúa sin salir de la calma en que se sumió hace tiempo, y en los demás títulos de renta fija el negocio se reduce hasta un punto imprevisto, a pesar de que, dado el manifiesto propósito de llegar a la estabilización de la peseta, era de presumir una disminución considerable en la oferta de dinero para esta clase de valores.

La tendencia del cambio internacional sigue siendo favorable para nuestra divisa, que continúa lenta, pero decididamente su camino hacia el tipo de cotización que le corresponde por su capacidad de compra. Pocas oscilaciones diarias ofrecen los cursos de las divisas extranjeras, cuyos precios de cierre han sido casi todos los días inferiores a los de apertura. La dirección de los cambios, que habían conseguido rebasar el entero 42, cambió en la última jornada, en que la libra comenzó en Londres a 41,88 para cerrar a 42,07. Los publicados por el Centro de Contratación representan en este día retroceso de la peseta de 15 céntimos con relación a los precedentes de los francos y la libra y de 3 respecto a los dólares. La cotización diaria de las principales monedas es la que publicamos por separado.

El Interior repitió el curso precedente hasta el jueves, siguió firme durante las sesiones sucesivas y terminó el sábado con retroceso de 5 céntimos en las series altas, de un cuartillo en la C y sin modificación en las inferiores; el Amortizable antiguo al 4 por 100 cede un cuartillo y el al cinco, que, lo mismo que el con impuestos de 1927, descuenta el cupón, tiene retroceso de un punto. El libre de esta fecha termina con alza de 30 céntimos y las distintas emisiones de 1928 se cotizan con pereza y terminan con retrocesos que llegan a ser de más de un punto en el 4 por 100.

De los valores municipales el más activo fué el empréstito de Mejoras Urbanas, que, después de hacerse en alza de medio entero, cierra a 92,50, sin modificación. Los garantizados por el Estado han estado muy perezosos, sin gran des alternativas ni modificaciones, y en las cédulas hay firmeza, especialmente en las al 6 por 1000 del Hipotecario, que de 109,30 van subiendo paulatinamente hasta 113.

El Banco de España se hizo diariamente con firmeza y después de llegar a 599,50 termina cediendo la fracción con mejora de tres duros. Los restantes negociados, Hipotecario, Hispano Americano, Central y Previsores lo fueron con firmeza a los cursos anteriores y únicamente hay retroceso en Río de la Plata, que pierde un entero, y en Español de Crédito, que inició sus operaciones del lunes a 423 y después de llegar a 415 termina a 420 con desmerecimiento de cinco duros.

En el corro eléctrico ha sido la Chade el valor de más interés, tanto por las alternativas del cambio como por las grandes diferencias de precios con que fué negociada durante las reuniones de los Bolsines y de la Bolsa. El lunes sufrió una baja de cinco enteros, a 613, los días siguientes cerró entre este cambio y el de 614 y ya el jueves inició una reacción hasta 619 para contado y 620 para fin de mes, terminando el viernes a 621 para este plazo. Los demás valores del corro repitieron con seguridad los precios en que se fijaron hace algún tiempo y sólo discreparon un poco las Telefónicas, algo movidas, para terminar con abandono de 65 céntimos en las preferentes y al mismo curso en las ordinarias.

En el corro de minas el valor de más indecisión ha sido Rif, que después de haber tenido pérdidas de importancia consigue mejorar diez puntos en las acciones al portador. Las nominativas no cotizadas durante varios días tuvieron un brusco descenso para llegar a 499 y terminar a 510, a tono con los precios registrados en las al portador. La Felguera ha mejorado un cuartillo; los Guindos que llegaron a 115 terminan a 116,50 con alza de la fracción.

Los Petróleos han ido mejorando su cotización hasta llegar con firmeza a 128; de este cambio pasaron en la última jornada a 126, con alza de 10 puntos sobre el cierre del viernes precedente, y los Tabacos perdieron un duro, a 229, después de haber repetido casi todos los días el curso de 230. Los Petrolillos se han hecho con desanimación, alrededor de 51,25, y cuando comenzaban a subir se produjeron los incidentes del viernes, que influyeron sobre ellos haciéndoles pasar violentamente de 52,50 en la sesión de Bolsa a 51,25 en el Bolsín, cambio confirmado durante la última sesión de la semana.

En el corro de Ferrocarriles ha habido poco negocio. Los Alicantes se hicieron a 510,50 y 511, frente al precedente de 509; los Nortes, que tenían de precedente 550, tocaron el curso de 549,50, para terminar en el Bolsín del sábado a 550 para fin de mes, y el "Metro", cotizado casi todos los días a 184, termina el sábado a 183, con pérdida de tres enteros.

Los Explosivos llegaron a perder el 1.000, cambio a que hace algún tiempo apuntaban los bajistas, y se hicieron entre éste y 997 la mayor parte de las jornadas; el viernes llegaron a reponerse hasta 1.010 y luego decayeron a 1.005 en la última sesión oficial para terminar a 1.002 en el Bolsín siguiente, para fin de mes.

La tendencia de nuestra Bolsa es de indecisión, mucho más después de los incidentes de estos días en Madrid, que no han repercutido aún mucho en la Bolsa por la escasez de negocios que tradicionalmente hay en las jornadas de los sábados.

La exportación de lanas en Africa del Sur

EL CABO, 15.—Las negociaciones entabladas por el Gobierno de la Unión surafricana con las Compañías navieras, sobre la exportación de lanas, han terminado con resultado satisfactorio. Se ha concertado un convenio, en virtud del cual se aplicará un derecho de medio penique para cada libra de peso, a excepción de las lanas desgrasadas y las pieles de ganado lanar, que pagarán 3 "farthings" y 5/8 de penique por libra, respectivamente.

Los cursos máximos diarios de las principales monedas fueron durante la semana los siguientes:

Monedas	Precte.	L.	M.	M.	J.	V.	S.	Dfcias.
Francos	34,65	34,55	34,25	34,05	34,15	34	34,15	—50
Libras	42,85	42,70	42,35	42,10	42,25	42,05	42,20	—65
Dólares	8,81	8,79	8,71	8,66	8,69	8,65	8,68	—13

EMPRESTITO EXTERNO 6 POR 100 1927 DEL GOBIERNO DE LA NACION ARGENTINA

De conformidad con las bases del convenio firmado con el Gobierno de la República Argentina, en fecha 28 de mayo de 1927, se ha procedido, el día 15 de este mes, en las Oficinas del Banco Hispano Americano, Plaza de Canalejas, número 1, Madrid, al sorteo número 14 de los títulos que corresponde amortizar en el trimestre de 1 de diciembre próximo, habiendo salido amortizados los siguientes números:

SERIE "A" (87 títulos).

08.901	08.902	08.903	08.904	08.905	08.906
08.907	08.908	08.909	08.910	11.421	11.422
11.423	11.424	11.425	11.426	11.427	11.501
11.502	11.503	11.504	11.505	11.506	11.507
11.508	11.509	11.510	13.781	13.782	13.783
13.784	13.785	13.786	13.787	13.788	13.789
13.790	16.911	16.912	16.913	16.914	16.915
16.916	16.917	16.918	16.919	16.920	19.991
19.992	19.993	19.994	19.995	19.996	19.997
19.998	19.999	20.000	22.261	22.262	22.263
22.264	22.265	22.266	22.267	22.268	22.269
22.270	26.301	26.302	26.303	26.304	26.305
26.306	26.307	26.308	26.309	26.310	26.681
26.682	26.683	26.684	26.685	26.686	26.687
26.688	26.689	26.690.			

SERIE "B" (32 títulos)

28.262	28.263	32.011	32.012	32.013	32.014
32.015	32.016	32.017	32.018	32.019	32.020
32.031	32.032	32.033	32.034	32.035	32.036
32.037	32.038	32.039	32.040	37.521	37.522
37.523	37.524	37.525	37.526	37.527	37.528
37.529	37.530.				

SERIE "C" (27 títulos)

43.424	43.425	43.426	43.427	43.428	43.429
43.439	46.391	46.392	46.393	46.394	46.395
46.396	46.397	46.398	46.399	46.400	46.441
46.442	46.443	46.444	46.445	46.446	46.447
46.448	46.449	46.450.			

SERIE "D" (2 títulos)

47.425 47.554.

SERIE "E" (1 título)

47.649.

El reembolso, a la par de los títulos que llevan la anterior numeración y el pago del cupón número 14 del citado Empréstito, correspondiente al vencimiento 1 de diciembre próximo, tendrá lugar en las Oficinas del referido Establecimiento, a cuyo efecto, a partir de la misma fecha, podrán ser presentados bajo las correspondientes facturas para el señalamiento de cobro.

Madrid, 15 de noviembre de 1930.

Sociedad General Azucarera de España

Desde 1.° de diciembre próximo se pagará el cupón núm. 18 de los Bonos de Tesorería a razón de 13,537 pesetas, deducción ya hecha de los impuestos por utilidades y timbre de negociación.

El pago se efectuará en los siguientes domicilios y plazas, donde se facilitarán facturas para la presentación de cupones: Banco Español de Crédito, MADRID, y Sucursales de provincias.—Sociedad anónima Arnús Gari, BARCELONA.—Banco de Aragón, ZARAGOZA.—Señores Hijos de Manuel Rodríguez Acosta, GRANADA.—Banco Gijonés de Crédito, GIJON.—Banco de Santander y Banco Mercantil, SANTANDER.—Banco Urquijo Vascongado, BILBAO.

Madrid, 14 de noviembre de 1930.—El secretario, José Canosa.

LA BERIA Bujías esteáricas. Jabones morenos.
Exigid siempre esta acreditada marca.
Bravo Murillo, 20, Madrid. Teléf. 33961.

CRONICA DE SOCIEDAD

Santa Isabel

El 19 serán los días de sus altezas reales las Infantas de este nombre y las duquesas de Guisa y viuda de Montpensier.

Princesa de Metternich.

Duquesas de Dato, Infantado, La Mothe-Hondaucourt, viuda de Terranova, Villahermosa y Vistahermosa.

Marquesas de Aguila Real, Alonso Pesquera, Albaserrada, Balboa, Castelldosrius, Cervera, Cerverales, viuda de Corvera, Duquesne, Escalona, Gorbea, Hoyos, Nájera, Orovio, Paterna del Campo, viuda de Peñaflor, Puebla de Rocamora, Rates, Santa María, Valderas, Valmar, Villamagna, Villamayor y Villagodio.

Condesas de Bañuelos, Cardona, Carlet, Candilla, Fontanar, Guadalhorce, Guendulain, Granja, Lersundi, viuda de Maluque, Montealegre de la Ribera, Morales de los Ríos, Pinofiel, Portalegre, Real Aprecio, Real Piedad, Valle Orizábal, Villarea, viuda de Villamonte y Yumuri.

Vizcondesas de Cubas, viuda de Gracia Real, Peñaparda de Flores y Portocarrero.

Señoras de Alcázar, Arce y Rueda, Benjumea, Blanco-Recio, Cabanillas, Cánovas del Castillo y Tejada, Cañedo, viuda de Cárdenas, Cubas y Urquijo (don Francisco), Churruca y Dotres (don Ricardo), nacida Calvajal y Colón; Gandarias y Urquijo, González Tanego, Echarri (don Miguel), viuda de Elorriaga, Frenández de Henestrosa, Fontanáis, G. Solana, García Laborda, García Lomas, Gil de Biedma (don Francisco Javier), González Longoria, González del Valle, Gómez de la Serna, Herrera Iranzo, La Hoz, viuda de La Madrid, Le Motheux, viuda de Leyún, López de Roda, viuda de López Valenzuela, viuda de Luque, Mac Hale (don Carlos), Moreno y Torres (don José), Marañón, Mariátegui, Martí, Martín Aguilera (don Luis), Martínez Aguiló, Martínez Cubélls, Moreno y Gutiérrez Terán (don Fernando), Muño Lorente, Olleros, Olazábal (nacida Alburquerque), viuda de Pastor y Williams, Perojo, Piá, Puig, Ramírez Dampierre, Requena, Rózpide y Almeida, Santarém, Santos Suárez, Satrústegui (nacida Aznar), Sikles, Soriano, Saura del Pan (don Luis), Suárez Somonte, viuda de Suárez Valdés, Torrénts, Torres Quevedo, Vargas Machuca, Vidart, Villaceballos de Barre, Villanova de la Cuadra, viuda de Zavala (don Alfredo) y Schoendoerf (don Leopoldo).

Señoritas de Abellán y Aristizábal, Alvarez de Toledo, Arteaga y Falguera, Azlor de Aragón y Guillamas, Argüelles, Alvaro Gracia, Bargés, Bascarán, Borbón y D'Arst, Borbón y Borbón, Borbón y Esteban, Bustos y Figueroa, Cárdenas, Castro, Corradi, Carasa, Carlés, Cabarlles y Vereterra, Cano, Figueroa y Pérez de Guzmán el Bueno, Ferrer, Gómez Acebo, González Estéfani y Beltrán de Lis, Guzmán Ibarra y Orol, Gutiérrez Balbás, Guridi, Gaitán de Ayala, Gómez-Carrillo de Albornoz, Huerta, Jimeno Rascón, Lanzas, López Niulant, Leyún, Larios, Llano, Llaguno, Marcó, Mesía y Stuart, Marín y Cuenca, Muguiro, Mantilla Mendizábal, Miranda, Mirvet, Ortiz de Urbina, Pineda, Poblet, Ponte, Quiroga, Rosillo, Rábago, Rodríguez Mellado, Sanz y Magallán, Sanz, Valdés, Silva y Azlor de Aragón, Suárez Inclán, Sancha, Solana, Travesedo, Vázquez Lascoiti, Vinent, Villapecellín, Wais y Zulueta.

Comida

Para festejar el éxito obtenido en las varias representaciones de la revista "Guecho-Melody", celebradas en la Casa Social de Las Arenas (Bilbao), los numerosos intérpretes se reunieron con sus amigos en una comida que presidieron las marquesas de Arilluce de Ibarra, Montemuzo y Triano y condes de Heredia, Spínola y Superunda.

La fiesta, que resultó muy animada, agrupó a cerca de cien comensales.

Cacería

En el coto "Pinar Grande", del término de Navaleno (Soria), se está celebrando una cacería mayor, en la que toman parte los señores Zubiría, Errázquin, Escauriaza, Azmé, Chalbaud, Rotaeche y otros jóvenes bilbaínos.

Bautizo

Se ha celebrado el de la hija recién nacida de los duques de Algeciras, a la que se impuso el nombre de Mercedes, siendo apadrinada por los infantes don Carlos y doña Luisa, a los que representaron la marquesa de Valparaíso y el marqués de Hoyos.

Enfermos

En Zaragoza, se encuentra enfermo de algún cuidado el marqués de Vibbiano.

—En Burgos, estaba ayer gravemente enferma, habiendo sido viaticada, la marquesa de Oria.

Viajeros

De San Sebastián a Pamplona, la marquesa viuda de Guirior; pasan breve temporada en Burgos, los duques de Montellano, la duquesa de Plasencia y el marqués de Barrón.

Llegaron

De Comillas, la marquesa de Movellán; de Hendaya, los marqueses de Alhucemas; de Málaga, el barón de Fuente-Quinto; de Palma de Mallorca, el marqués de la Cenia; de Rivadesella, los duques de Tarancón; de Sevilla, el vizconde de los Remedios; de Torre de Peña, la condesa viuda de Casa Real; de Caravia, doña Luisa Norleña; de Collado Mediano, doña Engracia Fuentes; de Estación del Espinar, don Alfonso Narváez y Ulloa; de Garcinarro, don Arturo Ruiz; de Limpias, don Alberto Espinosa; de Olivares de Duero, don Angel Pelayo; de San Sebastián, don Mariano Fernández Tejerina y don Enrique Santoyo.

Aniversarios

Mañana hace años del fallecimiento de don José de Zuloaga y Ajuria; pasado mañana es el tercer aniversario de don Francisco Leyún y Villanueva, y el día 19 se cumple el cabo de año de don Manuel de Bofarull y de Palau, todos de grata memoria, y en sufragio de sus almas se celebrarán misas en distintos templos de España.

A los respectivos familiares de los finados renovamos nuestro pésame.

Autopianos Fonógrafos
ROLLOS DISCOS
SIEMPRE ULTIMAS NOVEDADES
Sucesores de SALVI
Sevilla, 12 y 14. Tel. 11953.

ANTRACITA
De primera, Calefacción y Salamandra:
1.000 kilos, 125 ptas.
Saco de 40 kilos, 5,50 ptas.
ESPAÑA HULLERA
ALMAGRO, 14.-TELEFONO 35907

MUJER ELEGANTE
Perfume exquisito, y perfumes exquisitos, ya se sabe,
ALVAREZ GOMEZ. Sevilla, 2

EL CORTE INGLES
GRAN SASTRERIA
Para caballeros y niños
Gran novedad para la medida. Gabanes y pellizas de cuero. Trincheras, plumas, checos y elegantes; novedad. Pijamas, gabardinas y trincheras lana
Preciados, 28
Carmen, 37, y
Rompelanzas, 2
MADRID
Teléfono 95906

MORATILLA PELETERIA Florida, 3, T.° 36503

RADIOTELEFONIA

Programas para hoy:

MADRID.—Unión Radio (E. A. J. 7, 424 metros).—De 8 a 9,30, "La Palabra".—14, Campanadas. Señales horarias. Concierto.—19, Campanadas. Música de baile. Poesías. 22, Campanadas. Señales horarias. Teatro Radiofónico. "Medea.—0,30, Cierre.

* * *

Programas para el día 17:

MADRID.—Unión Radio (E. A. J. 7, 424 metros).—11,45, Sintonía. Calendario astronómico. Santoral. Recetas culinarias.—12, Campanadas. Prensa. Bolsa. Bolsa de trabajo.—12,15, Señales horarias.—14, Campanadas. Señales horarias. Concierto. Boletín meteorológico. Información teatral.—15,30, Cambios de moneda.—19, Campanadas. Bolsa. Deportes. Música de baile.—20,25, Noticias.—20,30, Cierre.

CASA SERNA OFRECE: OCASIONES VENTAJOSISIMAS EN
ALHAJAS, RELOJES, ANTIGUEDADES, MAQUINAS DE ESCRIBIR, COSER Y FOTOGRAFICAS, ESCOPETAS, PRISMATICOS, BICICLETAS, PIANOS AUTOPIANOS, MANTONES DE MANILA E INFINIDAD DE ARTICULOS DE GUSTO Y ECONOMICOS PARA REGALO
HORTALEZA, 9 (RINCONADA)

ALMORRANAS -- VARICES -- ULCERAS
Tratamiento curativo científico, sin operación ni pomadas. No se cobra hasta estar curados. Dr. Illanes.—Hortaleza, 17.—De 11 a 1 y de 4 a 7.—Teléfono 15970.

Reivaj LAVADO A PRESION
DOCTOR CASTELO, 24 (detrás Retiro). Teléfono 52457.

Folletín de EL DEBATE 7)

J. DE CHEYLUS

La llave del jardín del Rey

NOVELA

(Versión española de EMILIO CARRASCOSA, expresamente hecha para EL DEBATE)

sadilla de las que con frecuencia nos acometen en sueños. ¡Ella aquí!

Obedeciendo a un movimiento instintivo Beltrán de Fontenés se volvió de espaldas para librarse de la contemplación de aquella mujer muerta hacía siglos y que no parecía sino que viviese, como si otra mujer viviente hubiera tomado su figura, su expresión fisonómica, sus gestos y ademanes para hacerse pasar por ella.

El heredero del canónigo Marvelle estrujó entre sus manos el papel en que había trazado el telegrama dirigido a su ayuda de cámara y se dispuso a romperle en mil pedazos, pero se arrepintió súbitamente de la decisión que iba a tomar y volviendo sobre sus pasos se encaminó al salón. Para ver mejor apartó los pesados cortinajes que defendían la puerta y miró con curiosidad. En efecto, tampoco había experimentado el más pequeño cambio el severo y lujoso salón de la tía abuela.

Encima de la consola de cedro, cuyas porcelanas de Sajonia se le prohibiera tocar cuantas veces lo intentó con la amenaza de los más duros castigos; allí, en frente de él, suspendido del muro, estaba el retrato de la abuela, obra maestra de Clouet, aquel mismo retrato que tan fuerte seducción ejerciera sobre él en otros tiempos.

Era un lienzo de no grandes dimensiones, en el fondo del cual sonreía graciosamente, a pesar del ceño casi imperceptible que se advertía en las cejas ligeramente fruncidas, un exquisito rostro femenino de singular belleza. Los ojos eran espirituales, de mirada llena de serenidad apacible y los labios, delgados y rojos, se plegaban en un mohín alegre, tierno y orgulloso a la vez. Beltrán contempló con atención los detalles todos del suntuoso traje; la soberbia esmeralda que lucía en uno de sus finos y aristocráticos dedos... El joven estaba como hipnotizado; las pupilas le brillaban como si fueran ascuas y un temblor nervioso se había apoderado de sus labios que se movían como si hablasen.

—El ruido de unos pasos que se dirigían a la puerta y que cada vez sonaban más próximos, le hizo salir de su muda atención contemplativa. Procuró serenarse y tuvo un encogimiento de hombros, cual si quisiera burlarse de sí propio.

—¡Siempre seré el mismo!—refunfuñó entre dientes con mal contenida rabia—. Me había prometido formalmente olvidar y estoy viendo que no logro conseguirlo. No vale la pena, sin embargo, y lo mejor que puedo hacer es tener presente siempre, en todo momento nuestra divisa: "Altivez y Fortaleza de los Fontenés". Evocar ahora estériles pesares sería una cobardía.

—¿Qué quieres?—le dijo con viveza a Etelvina, que entraba en aquel momento en el salón—. ¿A qué vienes a interrumpirme?

—¿Es que no ha llamado el señor conde?—, preguntó a su vez la sirviente sin acertar a explicarse el cambio radical que se había operado en tan poco tiempo en el talante de su joven amo—. Me pareció oír el timbre y por eso me he apresurado a venir. Ruego al señor conde que me perdone.

Beltrán, al ver que Evelina se disponía a marcharse, la retuvo con el gesto y luego de reflexionar unos instantes, quizá para recordar algo que se le había olvidado, exclamó dulcificando la voz:

—Tienes razón, mujer; he llamado realmente, y ya no me acordaba. ¡Qué cabeza la mía, Señor! Toma, haz que lleven a las oficinas de Telégrafos este despacho que me interesa que llegue a París lo antes posible... ¡Ah¡, y mañana mismo, en cuanto te levantes, ordena que quiten de aquí ese retrato... ¿Sabes cuál te digo?... El de esa dama vestida de azul que está sobre la consola. ¿Supongo que no se te olvidará cumplir el encargo?...

—Descuide el señor. Será lo primero que haga mañana.

Evelina, permaneció inmóvil, sin hacer ademán de alejarse. Consultó a hurtadillas la expresión del rostro del heredero, y al fin se aventuró a preguntar:

—¿Quiere el señor conde tener la bondad de indicarme dónde hemos de colocar el retrato?

El señor de Fontenés estuvo tentado de responder que lo echasen al fuego, pero pareció pensarlo mejor y tras unos segundos de vacilación, contestó:

—¡Ah, sí, es verdad! No había caído en ello... Mira, di que lo lleven... a mi cuarto.

Dada esta orden se despidió, esta vez con su amabilidad habitual, de la vieja criada, y tomó el camino del jardín.

III

Cómodamente instalado en su pequeño bote, acogido a la sombra protectora de un bosquecillo de sauces que reflejaban sus líneas graciosas en la superficie quieta, parecida a un espejo, del agua, Beltrán de Fontenés, cuyo entretenimiento favorito era la pintura, daba los últimos toques a una acuarela. Había bastado la mágica caricia del sol esplendente para que el campo, hosco y desapacible, aburrido y tedioso bajo la lluvia, se vistiera todos sus atractivos encantos e hiciera gala de su alegría incomparable.

El río, manso, de claras linfas murmuradoras, ofrecía aquella mañana un espectáculo maravilloso, de gran fuerza de sugestión. Se asemejaba a una larga cinta de plata quebrada y serpenteante, sembrada a trechos de turquesas, que encerrase dentro de la línea de su curso zigzagueante y caprichoso, la dilatada planicie alfombrada de hierba, los árboles cargados de frutos maduros y apetitosos, las viñas de pámpanos de una verdura casi rosada, las casas blancas como palomas de los pescadores, que bañaban sus cuidados jardinillos policromos en las frescura del agua cautarina. Y al fondo del paisaje, como para completar la sugestiva decoración, la ciudad, encaramada en lo alto de la colina, cual chiquillo travieso que gustase en sus juegos de paladear la emoción peligrosa de las posiciones inestables.

En el arte pictórico, el talento del señor de Fontenés, sobrepasaba en algo al que corresponde a un buen aficionado, y aunque el maravilloso paisaje que tenía ante sus ojos no era el más apropiado a su manera artística, a su paleta cálida, de brillante colorido, Beltrán enriqueció su album, lleno de paisajes provenzales y sirios con un buen número de acuarelas de los más bellos rincones de Auberive-le-Chatel.

Curiosa ciudad, ciertamente, la de Auberive, acurrucada en torno de su imponente castillo como si quisiera pedir protección a sus torres enhiestas y vigilantes, a sus formidables murallas erizadas de troneras mortíferas y flanqueadas de atalayas. Todo aquel imponente aparato guerrero, toda aquella retadora organización defensiva, abrigaba a la sazón, no más que una gloria pretérita, que se había esfumado para siempre.

Las calles, estrechas y tortuosas por regla general que se retorcían alrededor del viejo y ruinoso castillo habían conservado su aspecto antañón, su fisonomía venerable y en las fachadas de no pocas casas seguían destacándose, como hacía siglos, las imágenes de la Virgen que desde sus hornacinas practicadas en la pared y coronadas por una mortecina lámpara de aceite parecían bendecir con sus manos de piedra a los transeúntes. De tal modo intrincado era el laberinto que formaban las calles al cruzarse y entrecruzarse cien veces, que llegaba la noche, sobre todo si no había luna, era facilísimo perderse en aquel barrio habitado por alrededor de dos mil almas.

A pesar de lo pintoresco e interesante que era, comenzaban a desertar de él, a abandonarlo, las familias de la burguesía, las gentes acomodadas, instaladas en su inmensa mayoría en la zona comprendida entre la iglesia parroquial y la estación del ferrocarril, y que solían habitar casas de un solo piso con la fachada pintada de gris.

El joven conde, que había elegido para realizar sus estudios a la acuarela el apacible remanso del río, pintaba de prisa, con nerviosismo al que no lograba imponerse. Viéndolo trabajar se habría podido decir con razón que la pintura es el hombre, porque su manera de pintar, peculiarísima, era él mismo, todo él.

Beltrán de Fontenés era artista por temperamento y tenía un carácter impulsivo, entusiasta, fácil y pronto, lo mismo a la más extremada exaltación que al abatimiento más completo, ya que sus cualidades distintivas eran una exquisita sensibilidad y un constante desequilibrio del sistema nervioso que se traducía en una perenne excitación. Estas cualidades solían constituir en él graves defectos, porque no iban unidas a una voluntad firme, o un absoluto dominio de sí mismo.

Se sentía plenamente satisfecho de la acuarela y para refrendar su contento se puso a silbar una canción muy en boga. Tras unos momentos de descanso echó hacia atrás el busto y contempló el lienzo entornando los ojos para apreciar mejor el conjunto, tanto en factura como en colorido. Dió una última pincelada al césped que un rayo de sol parecía acariciar en aquel momento y puso todavía un toque de vermellón en los bizarros geráneos florecidos que engalanaban la terraza de una casita de pescador pintada en el primer plano del lienzo.

(Continuará.)

Las patatas, a 23,50 el quintal en Castilla

El trigo, a la tasa. El pan, a 61 céntimos kilo en Valladolid

VALLADOLID, 15.—**El tiempo y las cosechas.**—Otra semana de tiempo otoñal excelente. Los días son de buen "veranillo" de San Martín y las noches apacibles y no excesivamente frías. Durante las madrugadas baja más la temperatura y sucede tal cual escarcha poco intensa. La sementera sigue "marchando" muy bien. En algunas comarcas vendría de perlas que lloviese nuevamente.

Se ha hecho con buen resultado la recolección de patatas, y de ellas llevan muchas a Valencia. En Tudela de Duero las pagan a 23 50 pesetas por quintal.

La cosecha de remolacha puede calificarse de buena en conjunto. Donde los cultivadores abonaron bien, el fruto ha sido ópimo, y donde abonaron poco o mal, el rendimiento ha rebajado de manera considerable.

Los mercados trigueros.—Los de esta región se hallan algo más paralizados que en la semana anterior. Hay bastante oferta, entre 46,25 y 47 pesetas por quintal y en partidas, según calidades y procedencia. La demanda es escasa.

En esta plaza, y sobre fábrica, se pagan clases buenas a 46,83 pesetas los 100 kilogramos.

Los mercados locales minoristas cotizan la fanega de 94 libras alrededor de la tasa.

Harinas y salvados.—La Junta Provincial de Economía ha tasado las harinas integrales panaderas en los partidos judiciales de 58 a 59 pesetas el quintal, sin saco. En consecuencia, ha dispuesto que el precio del kilogramo de pan en Valladolid sea en tahona de 0 61 pesetas y de 0,63 a domicilio. Ha habido aumento de un céntimo.

A pesar de los precios oficiales las panificables, y tampoco las otras, no han variado de cifras. Sostienen las de anteriores semanas y con algún trabajo. La demanda es perezosa en harinas y en algunas clases de salvados. Cotizan en esta plaza: harinas selectas, de 62 a 63 pesetas; extra, de 60 a 61; integrales, de 58,50 a 59; salvados tercerillas, de 38 a 40; cuartas, de 30 a 32; comidillas, a 25, y anchos de hoja, de 25 a 25,50 por quintal, con saco y sobre vagón origen.

Centeno.—Continúa con poca demanda y lo ofrecen sus tenedores de líneas de Segovia, Avila y Salamanca a 33,50 pesetas; de línea de Palencia, a 32,50, todo por quintal, sin envase.

Cereales de pienso.—Las cebadas han ganado dos reales en la septena y están algo más demandadas; las algarrobas, un poquitín repuntadas, y los otros granos de esta sección, sin novedad. Cotizan: las cebadas, de 30 a 30,50 pesetas; la avena, de 26 a 27; las algarrobas, en Medina del Campo y estaciones inmediatas, a 36,42; los yeros, en línea de Ariza, a 34; vezas, a 36,75; muelas, de 35 a 35 50; guisantes, a 39, todo por quintal, sin saco.

Pulpa.—En La Rasa-Osma, cotización de la última campaña, a 255 pesetas; en Veguellina, a 235, por tonelada sobre vagón.

Aceites de oliva.—Precios indecisos y pocas operaciones en los almacenes de esta plaza. Cotizan: corriente, de 195 a 198 pesetas; superior, de 205 a 210; fino, de 225 a 230, por quintal.

...Azúcares y legumbres.—Mucha firmeza en los azúcares y ventas para el consumo. Blanquillas, de 164 a 165 pesetas; floretes, de 180 a 185; cuadradillos, de 200 a 205.

Negocio algo flojo en alubias, y compradores muy retraídos. Se pagan: leonesas, de 120 a 125 pesetas; asturianas, de 95 a 100. Los garbanzos sin variación de precios, pero con pocas ventas. Gordos, de 170 a 180 pesetas; medianos, de 140 a 160; pequeños, de 105 a 115, todo por quintal métrico.

Ganados.—En el último mercado de Medina del Campo entraron unas 9.000 cabezas. Se pagaron: ovejas, de 42 a 45 pesetas una; ídem emparejadas, de 55 a 60; carneros, de 48,50 a 50,60.

En la feria de San Martín, de Burgos, ha habido gran afluencia de ganados y se han hecho muchas transacciones a estos precios: mulas grandes, de 1.000 a 1.100 pesetas una; quincenas, de 600 a 800; lechares, de 400 a 500; machos buenos, de 250 a 300.

Cerdos al destete, de 60 a 70 pesetas cabeza; medias crías, de 150 a 200; para el matadero, de 28 a 29 pesetas la arroba. Bueyes, a 16,50 pesetas la arroba; terneras, a 2,60 kilogramo; carneros, a 1,40 ídem; ovejas, a 1,05; corderos lechazos, a 3,50 ídem; macacos, a 1,35, y corderos, a 1,50.

Abonos.—Precios corrientes, salvo variación, sobre almacén: Valladolid, contado sin descuento, sacos 100 kilogramos. Superfosfato cal mineral 18/20 % ácido fosf. sol., 15 pesetas; sulfato amoníaco 20/21 % ázoe, 39,50; cianamida de calcio 19/20 % ázoe, 35,75; nitrato sosa 15/16 % ázoe, 46,70; cloruro potasa 80/83 %, 29,75; sulfato potasa 90/93 %, 36; sulfato hierro polvo nieve, 19,50; ídem íd. cristalizado, 19; sulfato de cobre, 102; abono completo para cereales, 21; ídem íd. legumbres, 24.

El ganado se muere de hambre

CIUDAD REAL, 14.—Es costumbre en la Mancha que, cuando se muere "por las buenas" un bicho en la casa de labor, como una gallina, un pavo, un cordero, etcétera, etcétera, se cuelgue de un árbol, y lo dejen allí varios días, para que el dueño se convenza de que se trata de una baja natural. La costumbre está muy en su punto, porque si se aceptara el principio de fiar en la palabra honrada del casero o encargado, ¡no les quiero a ustedes decir...! "Señorito; antiyer se murió una gallina, ¿sabusté?, y como los pobres somos pobres, y no tenemos recochura, fué y dijo la Micaela, ¡pus pa que se la coman los perros, más vale que nos la comamos nosotros! Y total, que los chicos se hinchan, señorito".

Otro día cae un pavejo, y luego un recental, que la madre no admitía (¡las hay descastadas!), y así sucesivamente. Para evitar esas pruebas de confianza, se adopta el sistema del cuelguen, con lo que, además, se tiene la seguridad de que la gente no se envenene, lo que siempre es una buena obra. Días pasados recorríamos el Valle de Alcudia en misión oficial, y pudimos comprobar un espectáculo impresionante. En las encinas veíamos colgados por aquí y acullá, tiernos recentales, que habían muerto de hambre. Este espectáculo alcanzará límites desproporcionados de seguir este tiempo fatal y ruinoso, que parece está agarrado para un rato largo. Es una pena ver esos ganados famélicos, con la cabeza en alto, como implorando al cielo que venga pronto esa lluvia bendita que tanta falta está haciendo.

Los ganaderos, al verse tan perdidos, les echan una pequeña cantidad de habas, que devoran las ovejitas. Echan habas más que nada por el tamaño del grano, ya que de comedero se estila el santo suelo, y cualquier otro más fino, como cebada o avena, no lo pueden coger, a menos de ingerir gran cantidad de tierra. Esto indica que en la mayor parte de las dehesas a pasto, no tienen absolutamente de nada, ni aún dornajos para dar el pienso al ganado.

En otros casos (los menos), tienen "mejores apaños", y disponen de esos dornajos, dando entonces avena, a razón de una fanega por cada 100 ovejas. La cantidad es la estrictamente necesaria para que se sostengan los ganados, y no se mueran de hambre, pero como están trasplillados, no pueden salir las crías adelante, o como máximum tienen que doblar, criando cada dos ovejas un cordero. Estos corderitos que precisa ir degollando apenas nacidos, se venden a precio ínfimo, de seis a ocho reales por cabeza. La cosa no puede ser más catastrófica.

Realmente es poco, pero hay que hacer números para convencerse de la angustiosa situación de estos ganaderos. Un rebaño de mil ovejas, representa en estas dominúsculas, diez fanegas diarias de avena, que, por poco, supone un gasto diario de 80 pesetas, y si la broma dura un par de meses, se le van al ganadero al pie de 5.000 pesetas. Que con la renta enorme de la finca, y la pérdida más enorme aún de crías, hace que el negocio en estos años sea en verdad catastrófico. Por esto, apuran lo que pueden la colilla y no les dan pienso hasta que no ven las ovejitas con los hijares pegados. Yo creo que este es un sistema antieconómico, y que les traería más cuenta, empezar a darles pienso "antes" de que se quedaran flacas, y no escatimar la ración. Dentro de la contrariedad que supone un otoño como el actual, se le sacaría mucho mejor producto. Hay que tener en cuenta lo que me decía un ganadero inteligentísimo del Valle de Alcudia; cualquiera que sea la forma en que se presente el negocio de las ovejas, si les da usted plata, le devuelven oro, pero si les da usted calderilla, lo más que le pagan es en ochavos morunos. Esta frase es sencillamente lapidaria y enseña más que muchos libros de zootecnia. Sostener gorda una oveja, es mucho más práctico y económico que sostenerla cuando ya se vino atrás y perdió el sebo. Yo lo tengo visto prácticamente de siempre; lo más caro que le cuesta a un ganadero, es dejar perder el sebo a las ovejas. Por esto no deben permitir que pasen hambre, ni un sólo día, cueste lo que cueste, el negocio viene atropellado con un otoño, de tal guisa, ciertamente, pero aun puede ser negocio. Como no será nunca es dando lugar a que el ganado se espatulice, porque entonces cuesta un trabajo enorme que vuelva ese sebo, que está sobre los riñones para algo más que de adorno.

Ha empezado la saca de la patata tardía. Por cierto, que se presenta mucho fruto, pero de poco volumen, de forma que la cosecha no va a ser tan grande como se esperaba. Se trata de un fenómeno que venimos observando año tras año. Como no llueve en otoño la patata no engorda, aun cuando haga un tiempo espléndido, y si le siguen dando riegos y más riegos, llega un momento en que los tubérculos se insensibilizan ante las aguas de riego y no engordan. En cambio, si llueve, aun cuando perciban menos agua que por el otro sistema, aquéllos se ponen voluminosos, y el resultado de la cosecha es muy distinto. Total, de cuentas: que el otoñito de 1930 va a dejar recuerdo amargo entre los agricultores manchegos.

El mercado de vinos completamente paralizado en la semana, al punto de no hacerse transaciones.

El azafrán tuvo una gran subida la semana anterior, en vista de lo deficiente de la cosecha, llegando a pagarse a 4,25 pesetas onza. Pero después ha descendido a 3,50.

El aceite con mercado paralizado se cotiza a 21 pesetas arroba.

Los cereales con mercado sostenido, pero poco movimiento, se cotizan por quintal métrico a los precios siguientes: trigo, 46; cebada, 26; avena, 24; centeno, 31; maíz, 40; panizo, 45.

Leguminosa: habas, 42; garbanzos corrientes, 115; algarrobas, 36; yeros, 34; guisantes, 36, todos los precios consignados anteriormente son en pesetas.

Precios de otros productos: huevos docena, 3,25 pesetas; quesos, arroba, 45 pesetas; patatas, arroba, 2,25 pesetas.

Precio de las carnes en el matadero y en canal. Oveja, 2,50 pesetas; carnero, 2,65; cordero, 2,80, todo por kilos.

Ganado vacuno: precios por arroba canal en matadero: bueyes, 28 pesetas; vacas, 32; novillos, 35; terneras, 38; cerdos arroba en vivo, 24 pesetas.

C. M. A.

Mercado de ganados

MADRID, 14.—Estuvo el mercado con más existencias de ganado vacuno, y tanto las vacas, toros y novillos, como los cebones y bueyes, se han estado pagando en baja.

El mercado de terneras sigue con los mismos precios de la semana anterior y hay pocas existencias, por lo que pueden considerarse firmes los precios que damos.

Contratos de cerdos, en pequeña escala, llevados a cabo por el Consorcio, lo fueron a 2,62 pesetas kilo, ganado extremeño y andaluz.

Por haber menos existencias de ganado lanar, los corderos se están pagando con 20 céntimos más en kilo, los carneros con 10 y las ovejas con igual cantidad.

Al dar esta impresión, el mercado queda con bastantes existencias de ganado vacuno y regular en cerda y lanar, por lo que podemos considerar firmes los precios de estas dos últimas clases de ganado y nada más que sostenidos los del vacuno.

Rigen los siguientes precios por pesetas y por kilo canal:

Ganado vacuno.—Cebones gallegos, buenos, de 3,15 a 3,22; ídem ídem regulares, de 3,09 a 3,15; vacas gallegas buenas, de 2,96 a 3; ídem ídem regulares, de 2,87 a 2,96; toros gallegos, de 3,30 a 3,35; cebones asturianos, buenos, de 3,17 a 3,24; ídem ídem regulares, de 3,09 a 3,15; vacas asturianas, buenas, de 3,04 a 3,11; ídem ídem regulares, de 2,93 a 3,04; bueyes leoneses, buenos, de 3,15 a 3,22; ídem ídem regulares, de 3,09 a 3,15; vacas leonesas buenas, de 3,11 a 3,17; ídem ídem regulares, de 3,04 a 3,11; vacas moruchas buenas, de 3,24 a 3,26; ídem ídem regulares, de 3,22 a 3,24; vacas serranas, buenas, de 3,15 a 3,20; ídem ídem, regulares, de 3,08 a 3,15; bueyes buenos, de labor, de 2,95 a 3; ídem regulares, de 2,83 a 2,95; novillos buenos, de 3,35 a 3,39; ídem regulares, de 3,26 a 3,35; cebones, de 3,17 a 3,22; toros, de 3,35 a 3,39.

Terneras.—Castilla, de primera, de 4,70 a 5,22; ídem, de segunda, de 3,35 a 3,61; montañesas, de primera, de 4,22 a 4,52; ídem, de segunda, de 3,69 a 3,91; asturianas, de primera, de 4,22 a 4,52; ídem, de segunda, de 3,69 a 3,91; gallegas, de primera, de 3,69 a 3,91; ídem, de segunda, de 3,35 a 3,56; de la tierra, de más de 60 kilos, de 3,04 a 3,26; ídem, de menos de 60 kilos, de 3,69 a 3,91.

Ganado lanar.—Corderos, de 3,60 a 3,70; ídem encabritados, de primera, de 3,40 a 3,50; ídem ídem, de segunda, de 3,80 a 2,90; ídem ídem, de tercera, de 2,20 a 2,50; ovejas, de 3,10 a 3,20; carneros, de 3,40 a 3,50.

Ganado de cerda.—Blancos y chatos, de 3 a 3,10; murcianos y mallorquines, de 2,75 a 2,87; extremeños y andaluces, de 2,62 a 2,72.

Los resultados de la mala cosecha francesa

PARIS, 15.—La cantidad de trigo recolectado en 1930 es 63 millones de quintales; mucho menos que la gran cosecha de 1929, que se elevó a 87 millones. El rendimiento medio es 11 quintales por día.

Sección de caridad

En la calle de Joaquín Martín, número 1, vive el matrimonio José Torres y Esperanza Peinado; el primero enfermo, con un cáncer en la lengua. Lleva postrado en cama desde el mes de febrero último y su estado es grave. Este matrimonio tiene tres niñas de muy corta edad. Se hallan en la mayor miseria y están desahuciados del cuarto que habitan.

—Carolina Pérez Méndez, de cincuenta y cinco años, se encuentra enferma en cama, hallándose falta de todo recurso y más aún por tener en su compañía a un hermano anciano y enfermo. La situación de estos dos seres, es por demás angustiosa. Viven en la calle del Tesoro, número 13, patio, número 4.

—En la calle de la Primavera, número 1, duplicado, cuarto izquierda, vive una anciana de setenta y un años, viuda, llamada Francisca de la Torre Prada. Tiene a un hijo de veintinueve años de edad que se encuentra sin trabajo y padece de ataques epilépticos, con mucha frecuencia. El estado de esta familia es bastante precario, careciendo de recursos con que poder alimentarse.

—Mercedes Quiroga García, es una pobre viuda, que no ha mucho perdió a su marido, quedándole del matrimonio ocho infelices criaturas, el mayor de doce años. Como no encuentra casas donde poder asistir para llevar un pequeño consuelo y ayuda a sus pequeños, son muchos los días que no tiene qué darles de comer. Vive esta afligida mujer, en la calle de Ercilla, número 8, piso tercero, izquierda.

IÑIGO Muebles. Todas clases, baratísimos. Costanilla Angeles, 15

SANTORAL Y CULTOS

Día 16.—Domingo XXIII después de Pentecostés.—Stos. Rufino, Marcos, Valerio, Marcelo, mrs.; Edmundo, Fidencio, obs.; B. Pablo Navarro, S. J., y comps., mrs.—La misa y oficio divino son de la Dominica, con rito semidoble y color verde.

A. Nocturna.—Hoy, la Inmaculada y Santiago. Lunes, S. Agustín.

Ave María.—Hoy y lunes, 12, misa, rosario, comida a 40 mujeres pobres, costeada por la condesa de Liniers y doña María Josefa Utiel, respectivamente.

40 Horas.—Hoy y lunes, S. Plácido.

Corte de María.—Hoy, Carmen, en su parroquia (P.), S. José (P.), Santiago, S. Sebastián, Stos. Justo y Pástor, Sta. Bárbara, Sta. Teresa, Basílica de la Milagrosa, y S. Pascual. Lunes. Flor de Lis, en la parroquia de la Almudena (P.); Lourdes, en S. José; Corazón de María, en su parroquia y S. del Buen Suceso; Caridad del Cobre, en las Descalzas Reales.

Catedral.—9,30, misa conventual.

Capilla Real.—11, misa cantada.

Parroquia de las Angustias.—12, misa perpetua por los bienhechores de la parroquia.

Parroquia del Buen Consejo.—7,30, misas cada media hora; 8, misa parroquial con explicación del Evangelio.

Parroquia del C. de María.—6,30, 8, 9, 10 y 11, misas; 8, explicación del Evangelio; 11, misa con explicación doctrinal.

Parroquia de S. Antonio de la Florida.—9, comunión general para las Hijas de María; 5 t., Exposición, ejercicio, y bendición.

Parroquia de Santiago.—Novena a Ntra Sra. de la Fuencisla. 6 t., Exposición, estación, rosario, sermón, señor Vázquez Camarasa, ejercicio y reserva.

Parroquia de Ntra. Sra. del Pilar.—Termina la novena a Ntra. Sra. de la Medalla Milagrosa en el primer centenario de sus apariciones. 8, misa de comunión en su altar; 5,30 t., Exposición, estación, rosario, sermón, P. Díez, paúl, ejercicio, reserva y salve.

Parroquia del Carmen.—8,30, misa de comunión; 10,30, vigilia de difuntos y misa mayor; 6 t., estación, sermón, señor Sanz, y responso.

Parroquia de S. Andrés.—8, misa de comunión general para la Congregación del Carmen; 5,30, rosario, vigilia solemne, sermón, señor Sanz de Diego, y ejercicio.

Parroquia de S. Jerónimo.—8,30, comunión general para la Asociación de Nuestra Señora del Carmen.

Agustinos Recoletos (P. de Vergara, 85).—6,30 a 11, misas; 11, plática catequística; por la tarde, rosario con meditación y salve solemne cantada.

Basílica de Atocha.—7, 8, 9, 10 y 11, misas con explicación del Evangelio en las tres últimas; 6 t., Exposición, rosario, sermón y procesión interior.

Cristo de S. Ginés.—6 t., ejercicio, meditación, sermón moral, señor González, y preces.

Concepcionistas Jerónimas (Velázquez). 6,30, misa rezada; 9,15, misa con explicación del Evangelio; 12, misa y conferencia doctrinal.

J. del Corpus Christi.—5,15 t., ejercicio y gozos a S. José, reserva, himno y oración.

Jesús.—8,30, misa de comunión para la A. de la S. Familia de Nazareth; 5,30 t., Exposición, estación, rosario, sermón, padre director; reserva e himno.

María Inmaculada (Fuencarral, 113).—12, misa y explicación del Evangelio por el P. Jiménez Font, S. J.

Pontificia.—8, comunión general para la A. del Perpetuo Socorro; 5,30 t., ejercicios con sermón, P. Castelano, y reserva.

Rosario.—8, comunión general para la V. O. T. de Sto. Domingo; 9, misa de los catecismos; 9, 11 y 12, con explicación del Evangelio; 5,30 t., Exposición, sermón, P. Casado, O. P., y reserva.

S. Plácido (40 Horas).—8, Exposición; 10, misa solemne; 5,30 t., estación, rosario y reserva.

S. C. y S. Francisco de Borja.—8, misa de comunión para los Estanislaos; 9,30, explicación de la Doctrina, por el P. Peiró, S. J.; 10, misa solemne con sermón, P. Ponce, S. J.; 11,30, lección sacra por el P. Torres, S. J.; 6 t., ejercicio.

Templo Nacional de Sta. Teresa (Plaza de España).—Empieza la novena a San Juan de la Cruz. 5,30 t., Exposición, rosario, ejercicio, reserva y cánticos.

FUNCION DE ANIVERSARIO

La Congregación de Ntra. Sra. de los Dolores y Santo Entierro, establecida en la iglesia de S. Manuel y S. Benito, celebrará hoy una función en conmemoración del XIII aniversario de su fundación; 9, misa de comunión; 6 t., rosario, sermón, señor Vázquez Camarasa; himno eucarístico, reserva y salve cantada.

LOS EJERCICIOS DE CHAMARTIN

Por la falta de medios de transporte queda aplazado hasta nueva fecha el día de retiro espiritual para caballeros, anunciado para hoy domingo en Chamartín.

DIA 17.—Lunes.—Nuestra Señora de la Divina Providencia.—Santos Gregorio Taumaturgo, Dionisio, Aniano, Ugón, Obispos; Eugenio, diácono confesor; Alfeo, Zaqueo, Acisclo, Victoria, mártires.

La misa y oficio divino son de San Gregorio Taumaturgo, con rito semidoble y color blanco.

Parroquia de la Almudena.—8,30, comunión general para la Congregación de la Flor de Lis; 10,30, corona de las Doce Estrellas; 12, misa rezada y rosario; 6,30 t., trisagio, sermón, P. Alcócer, O. S. B.; visita a Ntra. Sra., salve e himno.

Parroquia del Carmen.—10, misa de réquiem y responso.

S. Plácido (40 Horas).—8, Exposición; 10, misa solemne; 5,30 t., estación, rosario y reserva.

Ntra. Sra. de la Consolación (Valverde).—Novena a las Animas. 5,30 t., reserva, rosario de difuntos, ejercicio, plática, salmo y responso.

* * *

(Este periódico se publica con censura eclesiástica.)

SEMANA CINEMATOGRAFICA

Rialto sigue llenando con "Cascarrabias"

La labor de Vilches continúa siendo justamente celebrada por los espectadores, que desde el estreno de **"Cascarrabias"** viene llenando la aristocrática sala del **RIALTO.**

Muchos elogios se han prodigado a este "film". Por eso nosotros no hacemos más que señalar complacidos este hecho, y que, a juzgar por las muestras, va a durar mucho.

Acuda usted hoy mismo a ver la formidable creación cinematográfica rusa

TARAKANOWA

que se proyecta en

REAL CINEMA

Advertencia. — Advertimos a las personas de excesiva sensibilidad que la fuerza emotiva de la escena del suplicio de **TARAKANOWA** es extraordinaria.

Todos los días éxito enorme de la grandiosa película

CUATRO DE INFANTERIA

que se proyecta en

Monumental Cinema

TARAKANOWA en Real Cinema

El señalado éxito conseguido por este "film" ruso ha confirmado los felices augurios que hacíamos en esta sección la pasada semana.

"Tarakanowa" encierra tantas bellezas y tan señalados aciertos, que son innumerables los espectadores que han repetido su visita al Real Cinema, con el propósito de deleitarse con sus valores.

"Tarakanova" además señala el acertado espíritu de selección que anima a la Dirección de Renacimiento Films y a la gerencia de Empresa Sagarra.

CINE MUDO

CINE MADRID, persistiendo en la norma trazada, nos ofrece para mañana el estreno del gran "film" **"El mundo al revés",** del que tenemos las mejores referencias.

Que se confirmen.

CINE MADRID

MAÑANA

El mundo al revés

Superproducción Gigante Fox

por

VICTOR MAC LAGLEN

y

EDMUND LOVE

BUTACA 0,75

Nueva conquista del cine sonoro

Para muy próximo se anuncia la inauguración, con una espléndida instalación sonora, del Palacio de la Prensa.

Se ha elegido para estas primeras exhibiciones **"La canción del día",** la película cuyo éxito fué tan brillante cuando su estreno.

CASCARRABIAS

continúa siendo la atracción cinematográfica máxima

VILCHES

con su genial labor es constantemente ovacionado

RIALTO

consigue llenar todos los días sus tres secciones de

4, 6,30 y 10,30

APRESURESE A VER Y OIR

CASCARRABIAS

Es un "film" PARAMOUNT

LA INTRUSA

GLORIA SWANSON

Artistas Asociados

"Western Electric"

dan, por resultado, un éxito completo en el suntuoso

CINE SAN CARLOS

"El Cine de Moda"

Es inminente la inauguración del "cine" sonoro en

PALACIO DE LA PRENSA

con la magnífica película hablada en español

La canción del día

BANCO DE ESPAÑA

Desde el día 15 del corriente, se pagarán los intereses de la Deuda Amortizable al 5 por 100, vencimiento de dicho día, a los portadores de talones de facturas de la Dirección general del ramo, que a continuación se indican:

Hasta el número 650, los de intereses de la Emisión de 15 de mayo de 1917.

Hasta el número 525, los de intereses de la Emisión de 15 de mayo de 1920.

Hasta el número 508 y 510 al 675, los de intereses de la Emisión de 15 de febrero de 1927.

Hasta el número 8, los de títulos amortizados de íd., íd., íd.

Los correspondientes a los números sucesivos, se pagarán a medida que se reciban los avisos de la citada Dirección.

Asimismo se pagarán los intereses de igual vencimiento de dichos valores, a los que los tengan depositados en este Banco.

Madrid, 14 de noviembre de 1930.—El secretario general, O. Blanco-Recio.

CHARLAS DEL TIEMPO

UN INACABABLE "VERANILLO DE SAN MARTIN"

Continúa la terrible sequía. Los labradores están consternados ante la falta de agua. De un pueblo de la provincia de Cuenca nos escribe uno de ellos lo siguiente:

"A causa de la anormalidad del tiempo que disfrutamos—pues desde el día 18 de junio que llovió copiosamente, no lo ha vuelto a hacer nada más que el 18 de octubre un poco, y el 4 del actual otro poco, que ojalá no lo hubiera hecho, porque se puso la cosa peor—lo que teníamos sembrado se ha movido y no puede nacer que teníamos sembrado se ha movido y no puede nacer por llegar las raíces a lo seco. Y como la sequía continúa lo poco que nos queda por sembrar, no lo queremos hacer por temor a que se pierda."

Y añade: "Desearía que usted me diese su opinión; si cree que ha de llover pronto me lo diga. Ya sé yo que usted no es infalible—aceptamos con la mayor humildad esta afirmación tan verdadera, comentamos nosotros—, pero que tiene conocimientos para predecir con visos de certeza lo que hará y nos llevará el consuelo a tanta amargura como estamos pasando, pues los ganados no encuentran yerba y hay que echarles pienso dos meses antes que otros años y la situación se empeora. Labrar ya no se puede por lo duro que se ha puesto el terreno. ¡¡Si lloviese por fin en esta región (provincia de Cuenca) ya podríamos ver cómo los sembrados podían nacer y lo que nos falta por sembrar lo mismo!!"

Termina diciendo: "Yo bien sé que a usted le importarán poco estas minucias." Nosotros queremos rechaza, en absoluto esta afirmación. ¿Cómo ha de sernos indiferente contemplar yermos los campos todos de nuestra Patria? Las consecuencias funestas que para todos los españoles acarrea una mala cosecha, ¿cómo han de dejarnos insensibles? Muy por el contrario, nos interesamos vivamente en estas cuestiones de la relación del tiempo con el estado de los campos, pues bien sabemos que en ellos está la principal riqueza de España.

Por esto nos agrada muy mucho recibir cartas de agricultores, porque en ellas vemos que se van preocupando de conocer los problemas de la atmósfera, ya no sólo de un modo rutinario y pastoril, sino basándose en lo que la Ciencia va descubriendo con penosos estudios.

En amor de la verdad hay que reconocer que todavía la Meteorología está en sus comienzos, en lo que se refiere a predicción del tiempo. Sin embargo, también es ciertísimo que más puede predecir un técnico desde una Oficina Meteorológica que un aficionado con sólo mirar al cielo. El técnico dispone de mapas que se trazan en dichas oficinas dos o tres veces al día y en los que se ve cómo van marchando, o cómo se acercan o se alejan de una región determinada de la Tierra las borrascas que producen las lluvias y el mal tiempo—los labradores le llamarían ahora bueno.

El aficionado, en cambio, no puede sino observar la parcela de cielo que se descubre desde su lugar de residencia y está, por lo tanto, en peores condiciones de conocer las perturbaciones del tiempo que se avecinan. El técnico, pues, es un observador de vista amplísima, que alcanza con su mirada casi un hemisferio del Globo terrestre y reúne por ello medios óptimos de pronosticar el tiempo venidero.

La dificultad, no obstante, se halla en lo caprichoso de la marcha de esas perturbaciones de la atmósfera. Es lo general que avancen siempre de Poniente a Levante; que las del Norte de Europa se corran en días sucesivos hacia el Mediodía y las de Marruecos se salgan del Continente africano en busca de las llanuras del Atlántico para luego retroceder al Mediterráneo a través de nuestra Península, pero estas normas ¡se ven tan modificadas cada año y cada mes! que resulta de un compromiso extremo pronosticar el tiempo que ha de reinar con anticipación de días.

Tal ha ocurrido en la última semana. Pensamos nosotros que un temporal que había salido de las costas marroquíes y avanzado hasta el Golfo de Cádiz había de penetrar al poco por España y producir en ella lluvias. La realidad ha sido que ese temporal se ha corrido hacia las Azores y al alejarse de nosotros, ha permitido que se establezca tranquila y poderosa sobre nuestras cabezas una masa quieta y sosegada de aire que nos oprime—el barómetro señala una presión muy elevada en España—y que al comprimirse eleva su temperatura y evapora todas las nubes.

Tenemos, como es consecuencia, un cielo despejado que deja atravesarse por el día de los rayos solares que nos caldean ricamente y por la noche del calor almacenado durante el día por la Tierra, con lo que ésta se queda fría, especialmente en la elevada meseta de ambas Castillas. En el gráfico 1 aparecen las dos zonas donde bajó la temperatura por debajo de los 0°, es decir, donde heló, la noche del viernes al sábado últimos, heladas que no habían empezado a registrarse desde el sábado anterior, pero que han ido abarcando cada vez una zona más extensa.

En contraposición a estas bajas temperaturas véase las máximas del día anterior. Especialmente, en Castilla la Vieja es notable el contraste con las mínimas. En Valladolid, por ejemplo, después de disfrutar 18° la tarde del viernes, hubieron de soportar los 3° bajo cero en la madrugada del sábado. Resulta esto, a nuestro entender, una "gimnasia" a que la naturaleza física somete a los seres vivos antes de comenzar el invierno duro.

Mas todos estos cambios térmicos no tendrían tan en vilo el ánimo de los agricultores—y de los médicos—como la sequía pertinaz que nos desconsuela.

La causa de ella ya está dicha. Debemos ahora añadir algo respecto de lo que pueda sospecharse para los días próximos.

Hay que declarar, en primer término, aunque sea doloroso, que eliminada la posibilidad de que el ciclón del Golfo de Cádiz penetrase en nuestra Península, pues ese ciclón se ha alejado de nosotros, no queda ya otra causa de que llueva sino esperar la llegada de los temporales del Norte de Europa que van circulando por Inglaterra, Francia y Alemania y que, o bien, por su acción desde esas naciones o bien porque se vienen hacia el Cantábrico y Mediterráneo nos traen nubes primero y precipitaciones acuosas después.

Para que esto ocurra han de vencer esos temporales la muralla bien sólida ahora de la masa de aire pesado que, como antes dijimos, se encuentra muy a gusto descansando sobre nuestra Península.

Tenemos el mal recuerdo del año 1928 que tuvo un mes de noviembre en el cual persistió sobre nuestras cabezas una masa de aire análoga a la que ahora nos abruma y en el que, por consiguiente, no se recogieron apenas lluvias. Mas éstas no se echaban de menos aquel año, que había sido pródigo de tormentas en setiembre y octubre y suficientemente lluvioso a principio de noviembre. Este año no ha ocurrido así. La sequía comprende los meses de verano y de otoño. Este no ha padecido casi de tormentas, como es normal en setiembre y no parece sino que la atmósfera está lánguida, está perezosa y ni se manifiesta con bravura en calores estivales, sino retrasados y como a la fuerza, ni estalla en tormentas terribles, ni tiene energía disponible para cambiar de postura en cuanto toma una cómoda y estable como la actual.

¿Cuándo cambiará este estado de cosas? La pregunta deja en suspenso al más atrevido predictor y, sin embargo..., debe contestarse. A pesar de que nuestra sincera opinión lanzada en la última "Charla" no se haya cumplido en la semana última, siguen consultándonos los labradores. ¿Lloverá dentro de pocos días?

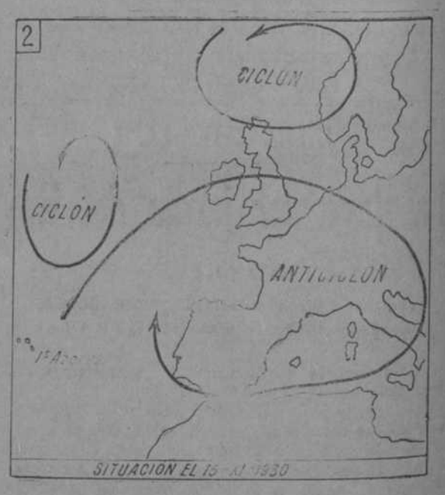

Nosotros, creemos que cumpliremos nuestro deber diciéndoles lo que sabemos y... Dios sobre todos. Para ellos les invitamos a que miren el gráfico 2. ¿Ven en él un ciclón que se encuentra al Norte de las islas Azores? Pues ese es nuestra esperanza. Es un derivado del que aparece más arriba, allá por encima de Inglaterra. Si ese de las islas Azores vence a la masa de aire —anticiclón—que está enseñoreada de España, vendrán lluvias. Mas si esta masa se resiste al ataque la sequía ha de perseverar algunos días.

A muy poco sabrá esta predicción a nuestros lectores agricolas, pero lo honrado es no extenderla a más por el momento.

METEOR

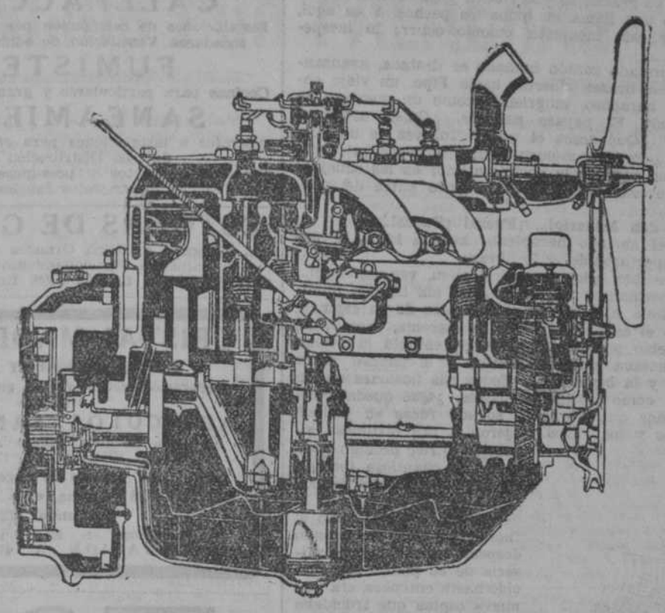

10 VENTAJAS DEL MOTOR FORD

1. De cuatro cilindros, la construcción más simple en motores de automóvil.
2. De su propia sencillez se deriva un más bajo coste de mantenimiento, hay menos piezas móviles sujetas a desgaste.
3. A menor número de piezas, menos gasto al hacerse necesaria la adquisición de repuestos.
4. El menor número de piezas garantiza un mejor funcionamiento.
5. El tipo de motor FORD desarrolla el máximum proporcional de fuerza por kilo de peso de máquina, a sólo 2.200 revoluciones por minuto.
6. El máximum de fuerza, a proporción de tamaño y peso asegura un mejor funcionamiento, aceleración rápida y alta velocidad.
7. Siendo compacto el motor, la alimentación de esencia a los cilindros se establece con uniformidad, la extensión de superficies de pérdida por irradiación se reduce al mínimum y, como consecuencia, el consumo de gasolina queda sumamente reducido.
8. Como sea que el motor de cuatro cilindros requiere menor espacio, se hace posible reducir la distancia entre ejes sin perjudicar las dimensiones de la carrocería. De ello se obtiene una simplificación de los problemas de tráfico y estacionamiento.
9. El cigüeñal corto y rígido contribuye a la suavidad de la marcha a altas velocidades.
10. La flexibilidad del montaje del motor FORD permite un funcionamiento suave y silencioso a todas velocidades.

Los productos Ford gozan de garantía indefinida. Todo Agente Ford autorizado cambiará cualquier pieza en que se compruebe defecto de construcción, y cuidará asimismo de desmontarla y montarla de nuevo sin gasto alguno para el propietario. Esta garantía se aplica en cualquier momento de la vida del coche y debe usted exigirla por escrito al adquirir su coche o camión

Pida las condiciones de venta a plazos

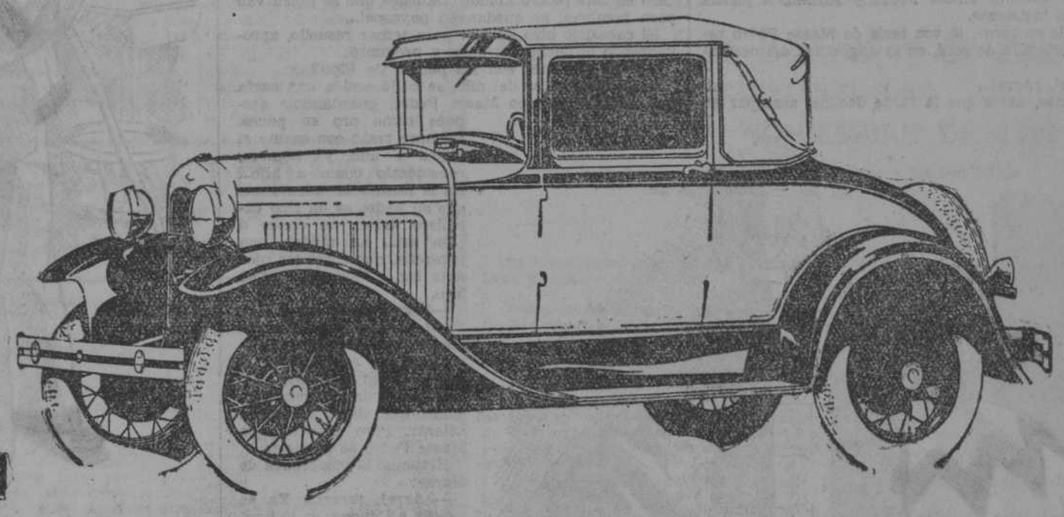

Ford Motor Ibérica
BARCELONA
LINCOLN Ford Fordson

PALACIO DEL MUEBLE Alcobas, comedores, despachos, gabinetes pedid presupuestos **FERNANDO VI, 3**

JARABE FAMEL TOS BRONQUITIS TUBERCULOSIS

Lámpara OSRAM unificada
Probarla es adoptarla. De venta en los buenos establecimientos de electricidad.
Venta al por mayor.
PABLO ZENKER Mariana Pineda, 5. Madrid.

AGUA DE BORINES
Reina de las de mesa por lo digestiva, higiénica y agradable. Estómago, riñones e infecciones gastrointestinales (tifoideas).

Pastillas MERINO
QUITAN LA TOS
Todos los años surgen nuevos medicamentos, que dicen curan la tos. Conocidas desde 1827 y jamás superadas. Fabricadas sólo con productos derivados de los vegetales.
Las recomiendan los médicos. Llevan el aval de un prestigio de la Medicina española. UNA PESETA TUBO

MUSTIELES MOTORES
Los teléfonos de EL DEBATE son los números 71500, 71501, 71509 y 72805.

GARCIA MUSTIELES
ORNAMENTOS DE IGLESIA
Mayor, 21. Tel. 95417

MUEBLES ARTISTICOS Y DE LUJO
EN TODOS LOS ESTILOS
Construcción esmerada y garantizada
Presupuestos y dibujos sobre demanda
Director artístico: MARTIN GONZALEZ
TALLERES: Calle de la Bola, 5
OFICINAS: Guillermo Rolland, 2
TELEFONO: Número 17551

ARTES GRAFICAS
Impresos para toda clase de industrias, oficinas y comercios, revistas ilustradas, obras de lujo, catálogos, etc., etc.
ALBURQUERQUE, 12
TELEFONO 80438

Lloyd Norte Alemán Bremen
LLOYD NORTE ALEMAN
Para Habana, Veracruz y Tampico saldrá el 13 de diciembre de Gijón, el 14 de Coruña y el 15 de Vigo el magnífico y rápido vapor correo
"YORCK"
admitiendo pasajeros de Cámara, segunda, intermedia y tercera clase.
Precios en Cámara desde 1.150 hasta 2.000 pesetas
Precios en segunda desde 910 pesetas sin impuestos
Tanto para Habana como para Méjico.
Precios en tercera para Habana, 545,45 pesetas
Para Veracruz y Tampico, 575 pesetas
Pida plazas e informes a la AGENCIA GENERAL
CARRERA DE SAN JERONIMO, NUMERO 49. TELEFONO 13515.
MADRID

Al efectuar sus compras, haga referencia a los anuncios publicados en EL DEBATE

†

TERCER ANIVERSARIO
DEL SEÑOR

Don Francisco Leyún y Villanueva

Que falleció el día 18 de noviembre de 1927

Después de recibir los Santos Sacramentos y la bendición de Su Santidad

R. I. P.

Su viuda, hijos, hermano y demás familia

RUEGAN a sus amigos se sirvan encomendar su alma a Dios.

Todas las misas que se celebren el día 18 del corriente en la iglesia del Salvador y San Luis Gonzaga (calle de Zorrilla, 1), y el 19, los sufragios de Animas por la tarde en la parroquia de San José; así como todas las que se digan el 18 de todos los meses del año en las Esclavas del Sagrado Corazón de Jesús (Martínez Campos), en el Colegio de la Inmaculada y San Pedro Claver (calle de Alberto Aguilera, 25) y en las Reparadoras en la ciudad de San Sebastián (Guipúzcoa), y todas las del 18 del actual en los reverendos padres Capuchinos de esta ciudad y en el convento de Lecaroz (Navarra), serán aplicados por el eterno descanso de su alma.

Varios señores Prelados han concedido indulgencias en la forma acostumbrada.

(A. 7)

LA ACTUALIDAD EN MADRID ES LA RECIENTE APERTURA DE **MADRID-BARCELONA**
Grandes almacenes de tejidos - Sedería - Lanería - Paños para trajes de caballeros y señoras - Las últimas novedades
AVENIDA EDUARDO DATO, 13, Y SAN BERNARDO

La exaltación de Pipo

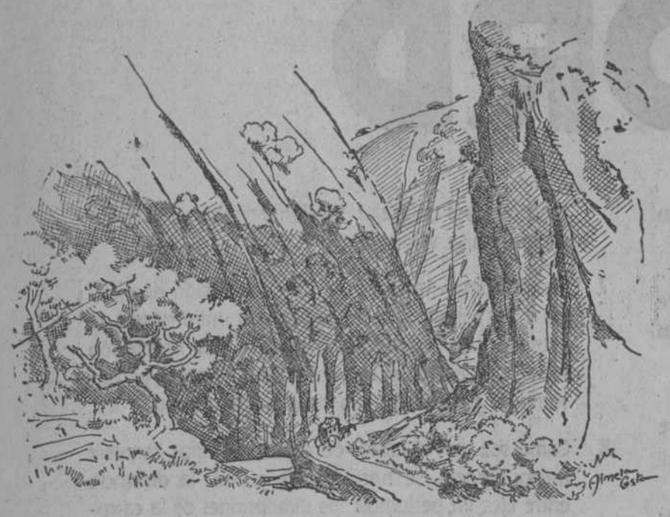

Arrástrase el carro de la farsa, uncido a un caballejo cansino, en cuyos ollares es humo sutil el jadeo del esfuerzo. Duro ha sido el acoso de la jornada a lo largo de los caminos polvorientos de Castilla, hechos brasas por los soles de julio. Mas, ahora, la ruta es umbría, deliciosa al cruzar el maravilloso puerto del Pontón, entre peñas y monolitos, señeros como atalayas, en los que cuelga su nido el águila, y en el fondo de cuyos tajos, quebradas y canteleras, enciéndense los azures y verdemares del agua bulliciosa, perfumada de serranía. Maravilla orogénica esta del Pontón, que mira deslizarse, como un gusanillo sobre la serpentina de la carretera, el carro de la farsa, donde dormita Maese Pedro y sueñan, a pierna suelta, los histriones.

De tarde en tarde, la voz recia de Maese Pedro retumba, cortejada de ecos, en la angostura del desfiladero.

—¡Arre!, ¡Arre!...

Es preciso, antes que la tarde decline, acampar en las afueras de Cangas de Onís, la antigua "Canicas", primera y gloriosa corte de la Monarquía hispana.

—¡Arre!, ¡Arre!...

Y Maese Pedro vuelve a dormitar, en tanto el caballejo cansino balancea su cabezuela y va dejando impresas en el polvo blanquecino las huellas de sus cascos trotadores.

Por encima del carro de Talía, entre arcas y baúles, asoma su hocico despintado un caballito de cartón... Sin duda, contempla, piadoso, el esfuerzo de su hermano de carne y hueso, y ello muévele a entablar diálogo:

—Animo, hermano; ya nos resta poco...

—Me resta, querrás decir ¡oh, envidiable hermanito de cartón! Fuera yo como tú e iría ahora cómodamente echado, solazándome en este paisaje paradisíaco... ¡Pero, triste es mi suerte!... Andar y andar agobiado por la carga y el calor... A no temer el látigo de Maese Pedro, créeme, me hubiera dejado caer, rendido, en esa calcinada llanura de Castilla, muerto de sed, asfixiado de polvo, abrasado por el sol, devorado por las moscas, anonadado por la planicie sin término...

—Te compadezco, en verdad, más créeme que también soy yo digno de compasión, por cuanto te envidio... ¡Qué no daría yo por moverme, como tú, con libertad, por trotar y correr, por lanzarme a la carrera en estos caminos de maravilla, resoplando, con los ollares humeantes! La inmovilidad es mi triste destino, resignado con los papeles que me tocan en suerte en las comedietas de Maese... Unas veces soy el caballo de Troya, otras Bucéfalo, más tarde Babieca, luego Rocinante, y siempre el estúpido caballito de cartón despintado.

—Así es el mundo, lo mismo el de los hombres que el de los caballos, hermanito de cartón. ¡Ninguno estamos contento con nuestra suerte!

Hubo un silencio en la soledad del desfiladero portentoso. Sin duda el caballejo cansino olfateó la proximidad del burgo astur, pues su trote hízose más ligero, más retozón e impetuoso.

A poco, rompió a hablar el caballito de cartón.

—Pronto llegaremos a Cangas de Onís... En nuestras andanzas hace años que no hemos vuelto por la antañona corte de don Pelayo...

—Llevo menos tiempo que tú al servicio de Maese Pedro y esta es la primera vez que troto sobre estos caminos.

—¿Nada sabes, entonces, de la historia de nuestro payaso Pipo?

—Nada... De Pipo sólo sé que hace tiempo, sin duda cuando supo que vendríamos por estas tierras, su carácter, tan jovial y sencillote, trocóse en altivo y huraño.

—Pues yo lo sé todo muy bien, porque estoy con Maese Pedro desde que dió en la flor de rodar por villas y caminos.

—Cuenta, hermano, cuenta, mientras yo domino este endiablado repecho...

Y el caballito de cartón habló de este modo:

—Hace años, casi tantos como tiene nuestro payaso Pipo, fuimos en este desfiladero testigos de un suceso extraño. Marchábamos hacia las llanuras castellanas, cuando el llanto quejumbroso de un niño nos puso en sobresalto. Maese Pedro dióse a rebuscar dentro del carretón, pues bien delataba la proximidad de la llantina que el niño iba en el mismo carro. Allá, en la hondura de las bolsas, había un infante, casi recién nacido, blanco como la leche, apretando los puñitos e hipando a ojos cerrados.

Maese Pedro, sin salir de su sorpresa, despertó los ecos del desfiladero con sus maldiciones. ¿Qué significaba aquéllo? ¿Acaso habían tomado el carro de la farsa por el torno de un hospicio o casa-cuna? En el primer momento quiso abandonar al niño en la cuneta o desandar el camino para ponerlo en manos de las autoridades del pueblo... Intercedió su mujer. Intercedimos todos. Yo, a mi modo, con mi faz de estúpida rigidez. Se ablandó Maese Pedro. En su retablo había un personaje más, un futuro histrión. Ya lo ves: el niño se ha convertido en payaso, lo que no de extrañarte, hermano, porque no es el único caso en este pícaro mundo. ¡Muchos que se creen van para hombres, se quedan en payasos!...

El caballejo hizo un alto para tomar resuello, aprovechando el sueño del amo, y preguntó:

—Pero ¿quiénes son los padres de Pipo?

—En las ropitas del niño se halló cosida una carta que nadie leyó, sino Maese Pedro, guardándola después como oro en panes. Siempre trató con cariño al niño... Y aun, ya hombre, considéralo como a hijo... En la farándula murmúrase que su padre es un rico caballero astur, un conde o cosa así... La madre, una lugareña, que cerró los ojos a la luz, al alumbrar a su hijo.

—Pero Pipo lo sabrá.

—Lo acaba de saber al tomar la ruta de Asturias.

—Así me explico lo tornadizo de su carácter.

—En fin, un misterio, hermano, que ahora hemos de aclarar. Pero silencio, que Maese Pedro se despierta.

Retumbó la voz bronca de Maese:

—¡Arre!, ¡arre!... Ya se ve allá a Cangas, en la hondura del valle. ¡Arriba, Pipo! ¡Arriba todos, señores histriones! ¡Arre!... ¡Arre!...

A poco hizo alto el carro de la farsa.

En el cielo temblaban las primeras estrellas.

* * *

Al socaire de un castaño acampó la farándula con esos hábitos fáciles del nomadismo que busca como primer regalo de la libertad el aire puro y el regazo, siempre maternal, de la tierra. Inclinóse el carro, descansando sobre las varas, en tanto el caballejo dábase a triscar la grama jugosa en el pradizal. Sujeta una lona entre los troncos de los árboles, cobijó aquella pequeña y pintoresca república de seres humanos, que encendieron, como un rito hogareño, la lumbre, sobre cuyas brasas humeó el sabroso condumio...

Aquí y allá, sobre el suelo y las colchonetas del descanso, baúles, cajones, enseres diversos, instrumentos musicales, trajes de la farsa, chillones, constelados de lentejuelas brilladoras.

El payaso alejóse de la tienda bajo el cielo jubiloso de julio. Amaba la soledad y le necesitaba su alma combatida por el oleaje de emociones extrañas. Aquella población cuyas luces parpadeaban en la tiniebla, era su pueblo natal. Allí viviría todavía su padre, el hombre desconocido y cruel, que lo había abandonado, quizá en una noche luminosa como ésta, hacía años, en un rincón del carro de la farsa. Decían que su padre era un gran señor. Más ¿cómo se puede ser, a la par, un gran señor y un gran bellaco? Antes de conocer el drama de su vida, el payaso vivía contento y feliz. Habíanle enseñado un oficio prodigioso: el de hacer reir. El hijo de las lágrimas, de por vida, se ganaría el sustento haciendo reir a los demás.

Seguía andando, andando, hacia el poblado, con el arpón de una zozobra, clavado en mitad del pecho. Deseaba recorrer sólo las piedras de la ciudad que le viera nacer. E iba, quedamente, sin atreverse a pisar fuerte, como si al conjuro de sus pisadas, pudiera abrirse uno de aquellos balcones voladizos de las casonas solariegas, y alguien fuese a gritarle:

—¡Hijo! ¡Hijo mío!...

Empañados los ojos por las lágrimas posábalos en los escudos nobiliarios de las fachadas suntuosas... ¿Allí? Pero ¿qué era lo que le esperaba allí? ¿Iba a cambiar, tal vez, su vida? ¿Pasaría, súbitamente, del correr andariego, del cómico de la legua, al esplendor de una vida holgada y regalona?

Vagaba a la ventura, por las calles y callejuelas desiertas del pueblo... E iba tan embebecido en su quimera, que sobrecogióle una sombra humana, que hacia él avanzaba, implorante. Era un mendigo, seco, de luengas y aborrascadas barbas, de ancho y mugriento fieltro, ruin hombrizo el tal pedigüeño, que bien pudiera haberse escapado a un aguafuerte de Rembrandt.

Puso Pipo una moneda en la mano temblona del viejo, y siguió andando, sumido, de nuevo, en sus cavilaciones.

Cuando regresó a la tienda de la farsa, dormían ya sus compañeros, y, sin probar bocado, tendióse en la colchoneta, con los ojos muy abiertos, muy fijos, ora en las lumbres parpadeantes del firmamento, ora en el fuego hogareño, ya mortecino.

—¡Rataplán, plán, plán, rataplán!...

Al conjuro de la caja sonora la plaza pueblerina trueca su habitual melancolía, por la alegría y el rebullicio.

Van surgiendo los chiquillos, las mozuelas y los mozallones.

—¡Rataplán, plán, plán, rataplán!...

El corro se espesa y admiran los curiosos, boquiabiertos, como a un semidiós, al diminuto "Clown" que deja caer, con ímpetu, los palillos sobre el parche.

Un alto. Dos redobles y el pregón sugestivo:

—¡Esta noche, comedia en la plaza! ¡El retablo de Maese Pedro! ¡Farsas, atletismo, juegos de manos y acrobáticos, duetos cómicos, "varietés", trucos maravillosos!... ¡El hombre de la maroma, la mujer de goma y el gracioso Pipo! ¡Acudid todos y veréis lo sorprendente y lo nunca visto!...

El pequeño vocero volvió a redoblar con furia, poblando la plaza pueblerina de alegrías y rumores que luego se entraban por las casas y por las almas alborotando a grandes y pequeñuelos.

La llegada de los cómicos de la legua, encrespaba un tanto la vida de lago, llena de placideces y silencio del pueblecito montañés.

Al filo de las diez de la noche, los mecheros de gas, reverberan en el ancho y pintoresco círculo de espectadores... En primer término, la chiquillería, sentada en el suelo, boquiabierta; detrás, en sillas y banquillos, viejos y mozas, éstas, con sus cortejos; de pie, los labriegos, menestrales, munícipes y hasta el médico y el notario... Sobre unas mesas de pintado pino, copas, jarros, naipes, maromas, huevos, relojes, martillos, flores, palomas, pañuelos y demás instrumentos de la nigromancia prestimana.

En medio del círculo el prestidigitador escamotea, con limpieza, un reloj, convierte el agua en vino y sale airoso de los nudos corredizos...

El buen pueblo montañés aplaude y ríe, con esa risa sana de los humildes, que es el oro de su fortuna.

Ahora, tócale su vez a Pipo, el famoso payaso. Se adelanta al centro del círculo, con la cara enharinada y grotesca, atiplando la voz, haciendo piruetas y volatines, que encandilan a los chicos y hacen sonreír a los grandes.

El clamor de la chiquillería ensordece la plaza.

—¡Bien, Pipo! ¡Viva Pipo!...

El payaso da un sorprendente salto mortal para caer de pie con agilidad y destreza admirables, al mismo tiempo que exclama, con un gracioso saludo internacional:

—¡"Voila"!

Aplaude el concurso. La admiración por Pipo crece como pleamar desbordada. Su ingenio, su fuerza atlética, su gracia, su risa franca y cascabelera, prende como una llama en todos los pechos. Y es aquí, al llegar este momento, cuando ocurre lo inesperado...

Del apretado cordón humano se destaca, avanzando con los brazos abiertos hacia Pipo, un viejo encorvado, haraposo, mugriento, como un mendigo de Rembrandt. El payaso palidece. ¿Quién es aquel hombre? ¿Qué desea el viejo? Tal vez es un perturbado... Por un momento cree reconocer al pedigüeño que socorrió la noche anterior en las callejuelas tenebrosas del pueblo. Un grito parte del concurso...

—¡Es don Macario!... ¡Fuera! ¡Fuera!...

Pero el anciano harapiento avanza hacia el payaso, imperturbable, y lo abraza.

—¡Hijo mío! ¡Soy tu padre! ¡Ven, ven conmigo!...

Pipo permanece impasible. Una luz trágica ilumina su alma. Allá en las reconditeces de su espíritu, en tanto el anciano le habla incoherente, conmovido, y el pueblo protesta y grita, se entabla la eterna lucha humana entre el hombre y el payaso, entre el ángel y la bestezuela... Todas sus ilusiones vienen al suelo, como castillo de naipes. ¿Qué quedaba del gran señor que él había soñado fuese su padre? Los años y los vicios trajeron a tan lastimosa situación al rico pródigo, gastador de cuantiosa fortuna en orgías y francachelas... Las alas del ensueño se le derritieron a Pipo, como si fueran de cera. Su orgullo despertó avasallador. La miseria de su padre, desconocido hasta entonces, era una nueva espina que trucidaba su corazón. Cuando creyera a su padre rico y gran señor, un sordo rencor, como de aguas turbias, soterradas, le había corroído; pero su alma, ganada por la vanidad, se inclinaba al perdón y al olvido. Ahora no. Todo su odio parecía crecer, hincharse, avanzar como una ola impetuosa, que amenazaba sepultarlo en sus espumas de rabia. Y para contera el pobretón buscaba su abrazo filial, cara al pueblo, para que el bochorno fuera mayor y más amargo. Impulsos sintió de echar a correr a campo traviesa y hasta de ahogar entre sus manos al viejezuelo. Si el enharinamiento de su cara lo hubiese permitido, el público viérale el rostro como el de un muerto. Lucha intensa y dolorosa, aunque fugacísima, fué la del pobre payaso. Intervino Maese Pedro... Y entonces, Pipo, desbaratando con un noble impulso la ola del orgullo, abrió sus brazos y estrechó contra su pecho al viejecillo. Después lo empujó, amorosamente, enlazados aún sus brazos, hasta el centro del círculo de espectadores, y exclamó, triunfador:

—¡Señores, es mi padre!

Y saludó con un graciosísimo volatín, según su habitual costumbre:

—¡"Voi'a!"...

Prorrumpió el concurso en clamorosa ovación. El pueblo, con ese fino sentido que posee de lo dramático y sentimental, dióse rápida cuenta del suceso. Lloraban las mujeres, fruncían el entrecejo los hombres y ya no reían los chicuelos... Pipo, el payaso Pipo, aparecía exaltado a sus ojos por los caminos maravillosos de la humillación, que son siempre el tabor de las almas verdaderamente grandes.

G. REQUEJO VELARDE

(Dibujos de Almela Costa.)

GRAN PELETERIA

La Magdalena. Calle Mayor, 28. Presenta el mayor surtido en Abrigos, Renards y Martitas. Precios increíbles. Teléfono 15763.

LOS QUE SUFREN

HERNIAS

Habrán leído con interés las numerosísimas cartas de personas curadas de HERNIAS que desde hace muchos años publica la Prensa española. Estos testimonios escritos justifican la fama de que goza el **Método C. A. BOER**, constituyendo una garantía y una indicación segura para los herniados que quieran prevenirse contra las inevitables, peligrosas y funestas consecuencias de las hernias, logrando su desaparición.

MADRID, 28 de octubre de 1930. Sr. D. C. A. BOER, Pelayo, 60, BARCELONA. Muy Sr. mío: Me es grato manifestar a usted mi más profundo agradecimiento al encontrarme hoy **completamente curado** de la hernia crural que durante más de veinte años tanto me ha hecho sufrir y tenido en constante peligro, sin poder conseguir en todo ese tiempo mejoramiento alguno con cuantos aparatos he venido aplicándome; hasta que, aconsejado por un amigo mío de Bilbao, cliente de su respetable casa, recurrí a sus **excelentes y maravillosos aparatos**, a los que debo hoy, a los ochenta años de edad, **mi completa curación**, por lo que le queda muy agradecido su atto. servidor y amigo que le estrecha la mano, **FRANCISCO ARROYO**, calle Riego, 10, 1.°, **MADRID.**

HERNIADOS: de uno y otro sexo: decidanse a combatir sus HERNIAS con el medio, HOY, más poderoso, eficaz y seguro. Confíense al reputado especialista C. A. BOER en sus visitas a:

VALDEPEÑAS, lunes 17 noviembre, **Hotel Paloma.**
LINARES, martes 18 noviembre, **Hotel Cervantes.**
UBEDA, miércoles 19 noviembre, **Hotel Comercio.**
JAEN, jueves 20 noviembre, **Hotel Rosario.**
LUCENA, viernes 21 noviembre, **Fonda Suiza.**
ANTEQUERA, sábado 22 noviembre, **Hotel Infante.**
MADRID, domingo 23 y lunes 24 noviembre, **HOTEL INGLES**, calle Echegaray, 8 y 10.
TOLEDO, martes 25 noviembre, **Hotel Imperial.**
ZARAGOZA, viernes 28 noviembre, **Hotel Europa.**
TERUEL, sábado 29 noviembre, **Aragón Hotel.**
SEGORBE, domingo 30 noviembre, **Hotel Aragón.**
CASTELLON, lunes 1.° diciembre, **Hotel Suizo.**

Un colaborador del señor Boer recibirá en:

GUERNICA, lunes 17 noviembre, **Hotel Comercio.**
BILBAO, martes 18 noviembre, **Hotel Inglaterra.**
BURGOS, miércoles 19, **Hotel Norte-Londres.**
SORIA, jueves 20 noviembre, **Hotel Comercio.**
CALATAYUD, viernes 21 noviembre, **Hotel Fornos.**
ALMAZAN, sábado 22 noviembre, **Fonda Comercio.**
ARANDA DUERO, domingo 23, **Hotel Ibarra.**
SALAMANCA, lunes 24 noviembre, **Hotel Comercio.**
ASTORGA, martes, 25 noviembre, **Hotel Moderno.**
PONFERRADA, miércoles 26, **Hotel Comercio.**
BENAVENTE, jueves 27, **Hotel Mercantil.**
ZAMORA, viernes 28 noviembre, **Hotel Suizo.**
VALLADOLID, sábado 29, **Hotel Inglaterra.**
PALENCIA, domingo 30 noviembre, **Central Hotel.**

Un colaborador del señor Boer recibirá en:

ALCAZAR SAN JUAN, 21 noviembre, **Fonda Francesa.**
VILLARROBLEDO, sábado 22, **Fonda Francha.**
LA RODA, domingo 23 noviembre, **Fonda Principal.**
HELLIN, lunes 24 noviembre, **Hotel Atienza.**
CARAVACA, martes 25 noviembre, **Hotel Victoria.**
MULA, miércoles 26 noviembre, **Hotel Comercio.**
LORCA, jueves 27 noviembre, **Hotel España.**
TOTANA, viernes 28 noviembre, **Fonda Central.**
ORIHUELA, sábado 29 noviembre, **Palace Hotel.**
NOVELDA, domingo 30 noviembre, **Fonda Confianza.**

C. A. BOER, especialista herniario, Pelayo, 60, BARCELONA.

JOSE PRAT, HIJO

Marcos-Espejos-Molduras

LUNAS-CRISTALES

Objetos para regalo

PLAZA DEL ANGEL, 11.—Teléfono 17870

CASA STABEL

SASTRERIA. Trajes alta novedad. Gabanes impermeabilizados. Corte elegante. Se impermeabilizan géneros y prendas. Carrera San Jerónimo, 51, bajo derecha

ABRIGOS DE PIEL

EL MAYOR SURTIDO, LOS DE MEJOR CALIDAD Y LOS MAS ECONOMICOS

Peletería LA MAGDALENA

Calle Mayor, 28. -- Teléfono 15763

Sociedad Española de Electricidad

BROWN-BOVERI

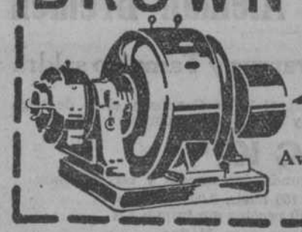

Centrales eléctricas
Alternadores
Transformadores y cuadros

Avenida Conde Peñalver, 21 y 23
MADRID

"Pérez de la Torre" S. A.

Sagasta, 18. T. 33208. Madrid.

CALEFACCIONES

Instalaciones de calefacción por vapor y agua. Aerosecaderos. Ventilación de edificios. Calentadores.

FUMISTERIA

Cocinas para particulares y grandes establecimientos.

SANEAMIENTOS

Aparatos e instalaciones para cuartos de baño y de duchas. Distribución de agua.

Estudios, proyectos y presupuestos de instalaciones entregados funcionando.

ESTUFAS DE GASOLINA

con manguito metálico. Grandes calorias. Manejo sencillísimo. Funcionamiento garantizado.

Catálogo gratis. L. BALMES. Echegaray, 23. Madrid.

CRISTAL MADRID, S. A.

LUNAS, ESPEJOS Y VIDRIOS

Decoración, cristalería en general. Vidrieras artísticas

ARTICULOS SANITARIOS

Bañeras, Lavabos, Bidets, Accesorios, etc.

FABRICA: FERRAZ, 98. TELEFONO 30905

DESPACHOS: Plaza del Angel, 11 TEL. 13549; Atocha, 45 y 47 " 34572; Hortaleza, 122

Entrada libre -:- Exposición permanente

EXPORTACION A PROVINCIAS

TOS

Una taza bien caliente corta la tos, catarros, gripe, etc.

En todas las farmacias y Ronda Universidad, núm. 6 Barcelona

†

XIX ANIVERSARIO

EL SEÑOR

Don José de Zuloaga y Ajuria

Falleció el 17 de noviembre de 1911

Después de recibir los Santos Sacramentos

y la bendición de Su Santidad

R. I. P.

Todas las misas que se celebren el día 17 del corriente en la parroquia de San Sebastián, iglesia de San Manuel y San Benito, en el Oratorio del Olivar y en la de San Pedro y Padres Jesuitas de la ciudad de Vitoria, el 18, en la capilla de la Misericordia, de la parroquia de San Sebastián, y el 20, en San Ignacio de esta Corte, serán aplicadas por su eterno descanso.

Su viuda, hijos, hija política, nietos y demás familia

RUEGAN a sus amigos le encomienden a Dios Nuestro Señor.

Hay concedidas indulgencias por varios señores Prelados en la forma acostumbrada.

A. 7. (3)

OFICINAS DE PUBLICIDAD R. CORTES, Valverde, 8, 1.° Teléfono 10906

LINOLEUM **CASTELLS** P. Herradores, 12. T. 11666

ESTERAS mitad precio, terciopelos, tapices coco, moquetas, limpiabarros. Damos cupones. Pez, 18. Sobrino Penalva. TELEFONO 95646

Antisabañol Evita la salida de los sabañones. Ulzurrun. Esparteros, 9, y Gayoso. Arenal, 2.

LINOLEUM Hules Esteras terciopelos, tapices mitad precio. Salinas. Carranza 5 T 32370.

EL DEBATE Colegiata 7.

MOLINOS de todas clases, para mano y fuerza motriz. Trituradores. - Desintegradores. Cortadoras. Tamizadoras. Inmenso surtido. Pídase catálogo. MATTHS. GRUBER Apartado 185 BILBAO

¡NERVIOSOS!

Basta de sufrir inútilmente, gracias al maravilloso descubrimiento de las Grageas potenciales del doctor Soivré que curan pronto y radicalmente por crónica y rebelde que sea la **Neurastenia** en todos sus manifestaciones: Impotencia (falta de vigor sexual), poluciones nocturnas, espermatorrea (debilidad sexual), cansancio mental, pérdida de memoria, dolor de cabeza, vértigos, debilidad muscular, fatiga corporal, temblores, dispepsia, palpitaciones, histerismo, trastornos nerviosos de las mujeres y todas las enfermedades del cerebro, medula, órganos sexuales, estómago, intestinos, corazón, etcétera, que tengan por causa u origen agotamiento nervioso.

Las Grageas potenciales del Dr. Soivré más que un medicamento son un alimento esencial del cerebro, medula y todo el sistema nervioso, aumentando el vigor sexual, conservando la salud y prolongando la vida, indicadas especialmente a los agotados en su juventud por toda clase de excesos (viejos en años), a los que verifican trabajos excesivos, tanto físicos como morales o intelectuales, esportistas, hombres de ciencia, financieros, artistas, comerciantes, industriales, pensadores, etc., consiguiendo con las Grageas potenciales del Dr. Soivré, todos los esfuerzos o ejercicios fácilmente y disponiendo el organismo para que pueda reanudarlos con frecuencia. Basta tomar un frasco para convencerse de ello.

Agente exclusivo: HIJO DE JOSE VIDAL Y RIBAS (S. en C.), MONCADA, 21, BARCELONA. Venta a 5,50 pts. frasco en todas las principales farmacias de España, Portugal y América.

ANUNCIOS POR PALABRAS

Hasta 10 palabras, 0,60 pesetas
Cada palabra más, 0,10 pesetas

Estos anuncios se reciben en la Administración de EL DEBATE. Colegiata, 7; quiosco de la glorieta de San Bernardo y en el quiosco de la calle de Alcalá frente al Banco del Río de la Plata. Y EN TODAS LAS AGENCIAS DE PUBLICIDAD

AGENCIAS

¿DESEA un buen administrador o apoderado? Acuda a la Agencia Administrativa "Madrid", Pi y Margall, 18, tercero, 22. (T)

ALMONEDAS

LIQUIDACION muebles, comedores, despachos, alcobas, armarios, sillerías, piano, espejos. Se traspasa el comercio con edificio propio. Leganitos, 17. (51)

COLCHONES, 12 pesetas; matrimonio, 35; lana, 60; matrimonio, 110; camas, 15 pesetas; matrimonio, 60; sillas, cinco pesetas; lavabos, 15; mesa comedor, 18; de noche, 15; buró americano, 120 pesetas; aparadores, 60, trinchero, 50; armario, 70; dos cuerpos, 110; despachos, 225; alcobas, 250; comedores, 275; hamacas, 10. Constantino Rodríguez, 36; tercer trozo Gran Vía. (12)

CAMAS doradas, somier hierro, 60 pesetas; matrimonio, 100; despacho español, 500; jacobino, 800; comedor jacobino, 900; con lunas, 500; estilos español, chipendal y pianola. Estrella, 10. Matesanz; diez pasos Ancha. (12)

ARMARIO luna, 55 pesetas, cama dorada, 45; mesilla, 12; mesa estudiante, 12. Constantino Rodríguez, 36. (12)

ALMONEDA particular toda clase de muebles, muy barato. Castellana, 16. (T)

MUEBLES, camas, tapicería. Casa Pey, Divino Pastor, 5, esquina Fuencarral. (12)

PARTICULAR urgentísimo piso completo, tapices nudo, cuadros, muebles, antiguos, relojes, porcelanas, ortofónica, autopiano. Valverde, 8, primero. (51)

POR grandes reformas finca, la Casa Losmozos liquida 1.400.000 pesetas en muebles de todas clases y camas doradas. Vean precios; armarios haya dos puertas, 80 pesetas; sillas estilo español, 20. Camas doradas somier acero, 110; armarios luna primera, barnizados, con bronces, 100. Unicamente Losmozos. Santa Engracia, 65. (6)

¡¡ATENCION!! No deje de visitar la verdadera liquidación de muebles que hace la Casa López, de todas las existencias con un 50 % de rebaja en la mayoría de los artículos. Juegos que valen 4.000, por 2.000 en toda clase de estilos. En económico comedores y alcobas desde 450. Luchana, 33. (6)

ALMONEDA, autopiano, despacho comedor, tresillo, cuadros, objetos. Madrazo, 16. (3)

HOY, mañana, piso diplomático, despacho, comedor, recibimiento, jamugas, arcón, gabanero, mesas, cuadros, porcelanas, Pathé. Reina, 37. (12)

TODO piso, domingo lunes, comedor jacobino, despacho, armarios, mesa concejo, piano, objetos. Lagasca, 57 (esquina Ayala). (6)

ALQUILERES

TIENDA, con sótano, condiciones inmejorables. Espoz y Mina, 20. (T)

HERMOSOS cuartos confort 10 habitaciones, 215 pesetas. Martín Heros, 33. (3)

CUARTOS todo confort, hermosas vistas Retiro, muy soleados, dos cuartos baño, ascensor constante, 10.000 a 10.800 pesetas. O'Donnell, 9. (12)

ALMACENES, patio, con entrada carruajes, vivienda 170 pesetas. Sombrerería, 2. Teléfono 72664. (1)

BONITO cuarto calefacción central, baño, gas, teléfono, 35 duros; un semisótano bueno 16 duros. Velázquez, 65. (3)

INMEJORABLE orientación casa-titanic. Todo confort. Avenida Reina Victoria, 20. (Junto "Metro"). (1)

EXTERIOR espacioso ascensor, 30 duros. Alvarez Castro, 11. (1)

ALQUILASE Hotel precioso Lozano, número 12 (Guindalera). Razón: Velázquez, 95, primero. (T)

CASA moderna, exteriores, interiores, ascensor, baño, gas, 150-100 pesetas. General Pardiñas, 18. (T)

PRECIOSO cuarto principal, todos adelantos, seis balcones, miradores, 70 duros mes. Francisco Rojas, 5. (T)

MARTIN Heros, 41. Se alquilan exteriores e interiores. (T)

ALQUILO habitación caballero estable. Cuesta Santo Domingo, 2, tercero izquierda. (T)

BUSCO piso económico, comprando sus muebles. Pinosol. Jovellanos, 8. Madrid. (T)

HABITACION espaciosa, exterior, soleada, para caballero. Casa particular, con o sin. Leganitos, 58, segundo derecha, de 11 a 4. (T)

AZOTEA siete habitaciones, 125 pesetas. Martín Heros, 26. (1)

ALQUILO lujosas habitaciones, señor solo, honorable Teléfono 19998. (11)

CATORCE, diez y ocho duros, cuatro balcones, gas. Cartagena, 27. "Metro" Becerra. (1)

AMPLISIMO local, planta baja, para oficinas, comercio o industria. Martín de los Heros, 13. (Plaza España). (1)

AUTOMOVILES

DINERO rápido sobre automóviles nuevos, usados. Churruca, 12. Teléfono 96807. (1)

CAMIONES Reo, todos modelos, precios antiguos. Glorieta San Bernardo, 3. (1)

CUBIERTAS. Gran economía obtendréis arreglándolas en Invar. Alberto Aguilera, 18. (1)

ENSEÑAMOS conducir automóviles, mecánica, reglamento; cursos 50 pesetas. Real Escuela Automovilistas, Alfonso XII, 56. (27)

KARFI. Aduana, 17. Gran exposición automóviles ocasión, ventas contado, plazos. (1)

KARFI. Precioso coupé, Fiat 525, sin matricular. (1)

CONDUCCIONES Chrysler, Grahan Paige, Essex, Fiat 521, Elcar, Willys, Citroen y otros muchos. Karfi. Aduana, 17. (1)

DODGE Senior, seis cilindros, seminuevo, muy barato. Martínez Campos, 49. (T)

COMPRO automóviles modernos, pagando más que nadie. Karfi. Aduana, 17. (1)

OCASION camioneta Dodge, buen uso, dos toneladas, doble rueda, véndese. Glorieta San Bernardo, 3. Tienda. (1)

VENDO auto Delage, 11 HP. Limousine. Blanca de Navarra, 1 (Sanatorio). (T)

BERLIET. Unicamente encontrará piezas de origen garantizadas en la representación exclusiva. Velázquez, 44. (57)

AUTOMOVIL lujoso, medio abono o completo. Teléfono 40205. (3)

¡¡EL Neumático de Ocasión!! Casa Anar. Génova, 16. Compra. Venta. Cambio. (3)

¡¡NEUMATICOS Accesorios!! ¡¡Imposible competir!! ¡¡El mayor descuento!! Casa Ardid. Génova, 4. Exportación provincias. (3)

BUICK faetón cinco plazas toda prueba. Véndese Lagasca, 48. Portería. (1)

AGENCIA Autos A. C. Gran turismo. Automóviles lujo, abonos, bodas, viajes. Ayala, 9. (51)

AUTOMOVILES ocasión todas marcas, facilidades pago. Vic. Vallehermoso, 11. (51)

"ERGA". Embrague Automático, aplicable a todos los automóviles. Carmen, 41. (51)

RECAMBIOS adaptables Citroën. Aceites, accesorios generales automóviles. Furió. Alcalá, 109. (51)

NEUMATICOS garantizados de primera calidad, los mayores descuentos, todas marcas. Casa Codes. Carranza, 20. (51)

CONDUCCION Nash, seminuevo, Mendizábal, 39, cochera. (3)

SENECHAL seis caballos como nuevo, barato, preciso venderlo. Zurbarán, 5. (1)

KARFI. Soberbio Graham Paige, siete plazas, nuevo, matrícula altísima. (1)

NEUMATICOS. Gran rebaja en Hernán Cortés, y Cava Baja, Giménez. (38)

CALZADOS

CALZADOS crepé. Los mejores. Se arreglan fajas de goma. Relatores, 10. (53)

CASA Paco. Pez, 29. Siempre modelos nuevos. Los más económicos en su clase. Regalamos cupones Progreso. (55)

CASA Paco. Pez, 29. Ultimos modelos. Regalamos cupones. (55)

CASA Paco. Especialidad en calzados manuales para caballero a 28 pesetas. Pez, 29. (55)

CASA Paco. Calzados especiales para colegios, comunidades religiosas y Beneficencia, precios especiales. Regalamos cupones Progreso. Pez, 29. (55)

COMADRONAS

PROFESORA Mercedes Garrido. Asistencia embarazadas, económica, inyecciones. Santa Isabel, 1. (51)

COMPRAS

SI quiere mucho dinero por alhajas, mantones de Manila y papeletas del Monte, el Centro de Compra paga más que nadie. Espoz y Mina, 3, entresuelo. (51)

COMPRO Papeletas Monte, Alhajas, Dentaduras. Plaza Santa Cruz, 7. Platería. Teléfono 10706. (3)

PAGAMOS mucho joyas, telas, papeletas del Monte y objetos de plata antiguos. Pez, 15. Sucesor Juanito. (52)

COMPRO muebles antiguos y modernos, pagando bien. Pelayo, 5, tienda. (51)

CONSULTAS

ALVAREZ Gutiérrez. Consulta vías urinarias venéreo, sífilis, blenorragia, impotencia, estrecheces. Preciados, 9; diez-una, siete-nueve. (11)

MATRIZ, embarazo, esterilidad. Médico especialista. Jardines, 13. (3)

DENTISTAS

DENTISTA trabajos económicos, Plaza Santa Cruz, número 4. Tardes. (T)

CLINICA Dental. José García. Atocha, 29. Trabajos porcelana, imitación perfecta naturales. (53)

ENSEÑANZAS

ACADEMIA Torón. Ingenieros, aparejadores peritos. Preparación, repaso. Laboratorios. Almirante, 17. (51)

ACADEMIA Gastronómica. Lecciones de Cocina, repostera, matrícula para señoras y señoritas, precios moderados, calle Bola, 12, primero. Teléfono 93131. (1)

OPOSICIONES a escuelas, secretarios Ayuntamientos, oficiales de Gobernación. Radiotelegrafía, Telégrafos, Estadística, Policía, Aduanas, Hacienda, Correos, Taquigrafía, Mecanografía (seis pesetas mensuales). Contestaciones, programas o preparación: "Instituto Reus", Preciados, 23. Tenemos internado. Regalamos prospectos. (51)

VENDO casas, hoteles, solares y fincas rústicas, de todos precios. Palma, 7. Espín Núñez. Teléfono 16279. (51)

VENDO hotel junto Francos Rodríguez, 60.000 pesetas. Helguero. Montera, 51, cinco-siete. (12)

VENDO casa céntrica, 4.000 pies, 190.000 pesetas, renta líquida, segura 16.400. Preciados, 7. Continental. Propietario. (11)

COMPRO casa 300 a 700.000 pesetas, sin corredores. Escribid número 217. Apartado 40. (1)

FINCAS. Compra - venta, Hipotecas particulares y Banco Hipotecario. Gerardo Rueda. Fuencarral, 22. De 6 a 9. (3)

SI desea comprar, vender o permutar casas o solares, diríjase "Fénix Inmobiliario". Cruz, 1, tercero. De seis a nueve. (58)

VENDO urgente casa lujo, barrio aristocrático, construcción primera, 500.000 pesetas, 7 % libre. Ibáñez. Peligros, 4. (1)

EQUIPAJE MODERNO Gran surtido en bolsillos para señoras a precio de fábrica. Baúles "auto" de todas clases y maletas. MAYOR, 73. Teléfono 94847.

CLASES Blasco. Prácticas, individuales. Reforma letra, taquimecanografía, contabilidad, Matemáticas, dibujo, pintura, idiomas. También por correspondencia. Mayor, 44. Entrada Comandante Moreras, 2. (14)

MECANOGRAFIA, 6 pesetas hora diaria, práctica. Taquigrafía. Contabilidad. Gramática, Cálculos Mercantiles, Aritmética, Idiomas. Ventura de la Vega, 2. Academia. (62)

ACADEMIA Santa Adelaida. Tudescos, 1, esquina Santo Domingo. Hay internado, regido sacerdotes. Telégrafos, oficiales, auxiliares ambos sexos, peritajes, Aduanas, Policía, Ministerios y preparación por correspondencia. Apartado 12.381. (11)

ESCUELA de artes decorativas. Directora Rosario Rallo. Repujados, pirograbados, pintura, decorado de muebles imitación marquetería antigua, lacas japonesas, etcétera. Envío profesora domicilio. Marqués de Santa Ana, 26, duplicado. Teléfono 10609. (5)

PROFESORA solfeo, piano, lecciones domicilio, escribir profesora La Prensa. Carmen, 18. (3)

BACHILLERATO con idiomas un año. Escribid Apartado Correos 12.073. Madrid. (58)

PENSION y enseñanza para estudiantes bachilleratos. Educación, economía. Estrella, 3. Colegio. (51)

PROFESOR a domicilio. Escribid "Sanmartín". Travesía Pozas, 4. (3)

APROVECHAD el tiempo aprendiendo Taquigrafía García Bote, taquígrafo del Congreso. (53)

MATEMATICAS, física, química, etc., lecciones a domicilio. Cardenal Cisneros, 11. (T)

OPOSICIONES Escuelas. Preparación teórico-práctica, por maestros nacionales con éxito insuperable en oposiciones anteriores. Presentación gratuita de documentos. Hay internado ambos sexos absoluta separación. Director Pedro Serrano. Pbro. Colegio-Academia, S. Antonio. Plaza Carmen. (58)

MECANOGRAFIA, taquigrafía, contabilidad, ortografía, idiomas, Bachillerato, comercio. Alvarez Castro, 16. (51)

VENDO mitad precio 441.000 pies, terreno a 0,45 pesetas pie, inmediato Bar Anita, 195 metros fachada, carretera Coruña. Abstenerse corredores. Bordadores, 10. Teléfono 18572, de 4 a 6. Gascón. (T)

VENDO casa muy céntrica pesetas 70.000. Madera, 6, segundo izquierda; doce dos. (5)

VENDO casa calle Caridad, tres plantas, 20.000 pesetas. J. Barallat. Colón, 1, cuatro a seis. (3)

CASA esquina, calles Marqués Cubas, once, y Madrazo 25, lindante Banco España, subástase públicamente 20 noviembre secretaría señor Argote. Tipo subasta, cuatrocientas mil pesetas. Extensión superficial, quince mil pies cuadrados. (T)

FOTOGRAFOS

¡AMPLIACIONES magníficas, inalterables! Sólo las hace Roca, fotógrafo. Tetuán, 20. (52)

HUESPEDES

CRUZ, 3. Restaurant Cantabrico. Hotel Martínez. Pensión 6 a 10 pesetas, la preferida de viajeros y sacerdotes. Habitaciones sin pensión. (51)

PENSION Domingo. Aguas corrientes, teléfono, baño, calefacción; 7 a 10 pesetas. Mayor, 19. (51)

PENSION Nueva Bilbaina. Mayor, 19, primero. Pensión completa desde 8 pesetas. (T)

PENSION Mirentxu. Viajeros, estables, habitaciones soleadas. Aguas corrientes, cocina vasca, desde 7 pesetas. Plaza Santo Domingo, 18, segundo. Hay ascensor. (T)

PENSION Escribano. Confort, calefacción, baño, teléfono, ascensor. Plaza Santa Bárbara, 4, tercero. (19)

DORGE, edificio teatro Fontalba. Avenida Pi y Margall (Valverde, 1). Calefacción, cuartos de baño, aguas corrientes, espléndidas habitaciones desde 9 pesetas. (T)

ESPLENDIDO cubierto propaganda 2 pesetas. Restaurant El Casino, Cruz, 24. (1)

SEÑORA cede habitación, todo confort, matrimonio, dos amigos. Francisco Rojas, 3. (1)

VINOS PARA MISA Y MESA Agustín Serrano, cosechero, Manzanares. Vino blanco especial estilo Santernes. Paseo del Prado, 48, Madrid. Teléfono 71007.

ESPECIFICOS

LOMBRICINA Pelletier. Purgante delicioso para niños. Expulsa lombrices, 15 céntimos. (3)

LAS personas que padecen de vértigos, mareos y pesadez o tienen arterioesclerosis deben usar la Iodasa Bellot, que fluidifica la sangre, la purifica y evita las congestiones. Venta en farmacias. (55)

DENTICINA, primera, más antigua, 60 años, original Pablo Fernández Izquierdo. "El Niño" cura dentición. Laboratorio San Justo, 5. Farmacias, droguerías. (T)

FINCAS

Compra-venta

FINCAS rústicas y urbanas, solares, compra y venta. "Hispania". Oficina la más importante y acreditada. Alcalá, 16 (Palacio Banco Bilbao). (1)

COMPRA, vende fincas Tello. Ayala, 62; próximo Torrijos, tres-siete tarde. Teléfono 52446. (14)

VENDO casa barrio Salamanca, zona Torrijos- Lista Padilla - Montesa. Buenas condiciones. Datos: Teléfono 51071. (T)

MIGUEL Vilaseca, constructor de obras. Castelló, 44 duplicado. Teléfono 55731. (T)

CAPITALISTAS, deseando colocar dinero finca rústica urbana, interés papel Estado. Dirijanse DEBATE, 47.200. (T)

PARTICULAR vende dos casas. Santa Feliciana, 9, tercero A. (12)

BUENA casa para establos económicos, trato esmerado, pensión Sevilla. Paz, 7. (1)

PARTICULAR cédese hermoso gabinete, con, sin. Barbieri, 4, segundo derecha. (A)

CEDO habitación, matrimonio, caballero. Mesonero Romanos, 10, primero izquierda, ascensor. (10)

PARTICULAR matrimonio, sin hijos, admite algún huésped; pensión económica. Jacometrezo, 84, segundo. (3)

PARA caballero, cedo una habitación o varias bien amuebladas, baño. Flora, 6, segundo derecha. (3)

PENSION económica matrimonio, dos amigos. Corredera Baja, 4, segundo derecha. (5)

PENSION Lozano, céntrica, soleada, dos, tres amigos. Bolsa, 10, tercero izquierda. (1)

HOTEL Mediodía, 300 habitaciones desde cinco pesetas. Restaurant, brasserie, instalación moderna. (1)

PENSION confort, habitaciones soleadas, precios moderados. Preciados, 37, segundo centro. (53)

EN familia se admite huésped formal, habitación balcón, buen trato, económico. Gravina, 6, segundo izquierda. (T)

PENSION del Carmen. Fuencarral, 33, gabinete exterior, espléndido, matrimonio, amigos. (3)

CEDENSE habitaciones señor formal, sacerdote, dos amigos, familia. Pizarro, 14. (12)

PARTICULAR, gabinete exterior, matrimonio, dos amigos. Carranza, 21. (12)

GABINETE, gran confort, vistas Bulevar, matrimonio, dos amigos. Sagasta, 24. (T)

LIBROS

PARA la Purísima. Gozos y Romanza, dos voces, 1 peseta. Bendita tu Pureza, dos voces, 1 peseta, por Florencio del Valle, organista del Escorial. Pedidos al autor, giro o sellos. (T)

MAQUINAS

MAQUINA para coser Singer de ocasión, infinidad de modelos desde 70 pesetas, garantizadas 5 años. Taller reparaciones: Casa Sagarruy. Velarde, 6. (55)

MAQUINAS de escribir y coser Wertheim. Reparaciones. Casa Hernando. Gran Vía, 3. (T)

MULTICOPISTA "Triunfo", rotativo Nacional, 4 modelos diferentes. Morell. Hortaleza, 27. (58)

MODISTAS

PELETERA hace, reforma; tengo pieles abrigos económicos. Bola, 11, entresuelo. (1)

MODISTA domicilio, inmejorables referencias. Juan de Austria, 13, primero izquierda. (12)

MODISTA económica, hechura sastre. Colegiata, 5, tercero izquierda. Pilar Vidales. (T)

MODISTA económica, corte elegante, confección esmerada, arreglos, patrones. Minas, 21. (T)

FERNAND Couturier. Excortador de las Casas Epelbaum, Poiret París. Alta Costura. Modelos grandes firmas, 50 pesetas hechura. Admite géneros. Ríos Rosas, 48. (58)

EMY. Elegancia irreprochable, precios excepcionales. Nicasio Gallego, 12. Teléfono 40786. (11)

MUEBLES

NOVIAS: Al lado de "El Imparcial", Duque de Alba, 6, muebles baratísimos, inmenso surtido en camas doradas, madera, hierro. (53)

GRAN Bretaña. Venta de camas y muebles. Plaza de Santa Ana, 1. (62)

OPTICA

GRATIS, graduación vista, procedimientos modernos, técnico especializado. Calle Prado, 16. (4)

"LAZARO", óptico. Proveedor Clero, Asociaciones religiosas. Precisión. Economía. Fuencarral, 20. (T)

PRESTAMOS

DINERO comerciantes industriales propietarios, reducidos intereses, rapidez, seriedad, reserva, facilidades. Apartado 9.052. (1)

RADIOTELEFONIA

RADIO Vivomir. Alcalá, 67. Madrid; Cortes, 620, Barcelona. Calidad, surtido, novedades en materiales, accesorios, receptores. (1)

AVISE al teléfono 17419 y se le hará una prueba gratis del receptor "Senoirb" de 2 lámparas y altavoz, enchufable a la corriente, de gran presentación y mejor audición de radio y gramófono, que solo vale 30 duros completo. Desengaño, 14. La Radio Pppular. (31)

SASTRERIAS

SASTRERIA Filgueiras. Hoy de moda, admite géneros. Hortaleza, 9, segundo. (53)

MATILLA, sastre. Admite géneros. Invencible, hechuras trajes, gabán y capa. Farmacia, 3. (14)

TRABAJO

Ofertas

ENSEÑAMOS conducir automóviles, mecánica, reglamento; cursos 50 pesetas. Real Escuela Automovilistas. Alfonso XII, 56. (27)

¿DESEA colocarse? Asista a clases de cocina, repostería, que Academia Gastronómica tiene en Bola, 12, primero. (1)

FALTA oficiala corsetera, fajera y aprendiza. San Joaquín, 8. Ortopedia. (55)

CORRESPONSALES, representantes todas partes. Importantísima publicación ofrece oportunidad a comerciantes modestos, personas laboriosas, presten sencilla colaboración, disfrutarán ventajas, beneficiosas condiciones. Escribid apartado 7.087. Madrid. (1)

BUSCAMOS buenos vendedores para introducir por cuenta propia maravillosas postales sonoras. Exclusivas Rene, apartado 9.083, Madrid. (2)

Demandas

FACILITAMOS doncellas, cocineras, niñeras, amas secas, institutrices extranjeras. Institución Católica. Zurbarán, 15. (13)

ATENCION. ¿Necesita personal informado. Pídalo gratuitamente. Marchg. Teléfono 18520. (14)

ENCUADERNADOR guillotina, especial etiqueta 32 años, busca trabajo. Ayerra. Monteleón, 29, segundo derecha. (T)

SEÑORA se ofrece para acompañar niños, señora, costurera. Calle Prado, 12, portería. (T)

SACERDOTES ofrecen clases bachilleratos y Derecho. Razón: General Pardiñas, 32. (T)

EMILIA Alvaro, 28 años, cajera, informes inmejorables, pocas pretensiones. Contestar escrito: Avenida Menéndez Pelayo, 45, piso quinto, letra B. (11)

CABALLERO 50 años, culto, ofrécese administrador, contable, cajero, disponiendo garantías. Colón, 14. (11)

TRASPASOS

FARMACIA única en pueblo importante de Andalucía, titular, primera categoría, se traspasa. Informes: Goya, 66, primero derecha. (1)

VARIOS

ALTARES, esculturas religiosas. Vicente Tena. Fresquet, 3. Valencia. Teléfono interurbano 12312. (T)

ALBAÑILERIA, similares, trabajos, reparaciones, presupuestos gratis, garantías, facilidades. Apartado 12.207. (8)

BARATISIMOS bolsos medias, abanicos, paraguas, guantes, perfumería Arroyo. Barquillo, 9. (T)

CHOCOLATES de la Trapa. Fabricados por los RR. PP. Cistercienses en Venta de Baños. Depositario para Madrid y su provincia. Segundo Iñiguez. Almacén de Coloniales. Zorrilla, 11. Teléfono 12465. Servicio a domicilio. (T)

PINTOR, papelista económico. Presupuestos gratis. Hortaleza, 24. Droguería. Teléfono 13084. (T)

ALHAJAS Papeletas del Monte y toda clase de objetos La Casa que más paga SAGASTA, 4. COMPRA VENTA

ARCHIVO Heráldico. Escudos, genealogías. Yepes. Cisne, 5; 2 a 5. (T)

JORDANA. Condecoraciones banderas, espadas, galones, cordones y bordados de uniformes. Príncipe, 9. Madrid. (55)

INFORMACIONES personales reservadas. Detective internacional, casa fundada 1908. Preciados, 64, primero izquierda. Dos-ocho. (14)

ULLOA, relojería. Carmen, 39. Cristal, 0,25. Relojes de todas clases, despertadores económicos. (3)

EXCELSIOR. Pontejos, 2. Sirve comidas a domicilio en aparatos a vapor, patentados Cubiertos 3 pesetas. Hay abonos. (3)

BURLETE desde 0,30 metro colocado. Grases. Barquillo, 5. Teléfono 11099. (8)

ABOGADO especializado civiles y canónicos. Cava Baja, 16, tardes, 74039. (13)

¡SEÑORAS! Preciosos sombreros terciopelo, 15 pesetas. Fieltros, reformas baratísimas. Fuencarral, 32, entresuelo. (14)

TURCAS, somiers, colchones camas, arreglos económicos. San Bernardo, 65. Fábrica. (12)

VENTAS

PIANOS Gorskalimann. Bosendorfer, Ehrbar. Autopianos. Ocasión. Baratísimos. Armoniums Mustel. Materiales. Rodríguez. Ventura Vega, 3. (53)

ESTERAS terciopelos, gran saldo, tapices coco, terciopelo y yute. Más. Hortaleza, 98 (Ojo, esquina Gravina). (11)

EL más caro. Exija marca somier Victoria. Rechace imitaciones. El mejor. (8)

BAZAR León, venta juguetes, por mayor, arreglo, bebés. Fuencarral, 90. (6)

LA Gloria. Por cambio de dueño liquida todos sus artículos de señora a precios increíbles. Plaza Santa Cruz, 3. (5)

LA Gloria. Por cambio de dueño, paños, terciopelos, lanas, felpas, etc., más barato que fábrica. Plaza Santa Cruz, 3. (5)

CAMAS DORADAS LAS MEJORES, EN LA FABRICA: 34 CALLE DE LA CABEZA 34

TINTORERIA Católica. El Mosquito. Recomendamos a nuestros lectores. Casa seria y económica. Lutos en doce horas. Limpieza al seco. Despacho central: Glorieta Quevedo, 7. Teléfono 34555. Sucursales: Esparteros, 20. Teléfono 15869. Almansa, 3. Talleres: Margaritas, 17. Teléfono 36492. (55)

TEÑIDO traje señora, caballero, siete pesetas; limpieza, cinco; limpieza trinchera, seis. Santa Isabel, 30. Paseo Recoletos, 10. (1)

LA Gloria. Por cambio de dueño, abrigos felpa, 40 pesetas. Plaza Santa Cruz, 3. (5)

LA Gloria. Por cambio de dueño, abrigos paño, 18, 20, 25 pesetas. Plaza Santa Cruz, 3. (5)

MADERAS y cajas. Alfredo Pérez. Carretera Madrid, 41 (Carabanchel Bajo). Teléfono 95. (3)

CALORIFEROS a 2 pesetas. Barquillo, 41. Ferretería. (54)

CASA Roca. Colegiata, 11. Encontrará el surtido que desea en cuadros comedor, santoral, gabinete, marcos ovalados. (1)

ESTUFAS desde 15 pesetas. Barquillo, 41. Ferretería. (54)

CAMAS con somier, acero, desde 45 pesetas. Torrijos, 2. (1)

CAMAS turcas desde 25 pesetas. Torrijos, 2. (1)

ARREGLO camas, colchones somiers en el día. Teléfono 72826. (11)

CAMAS turcas desde 25 pesetas. Don Pedro, 11. Teléfono 72826. (11)

OCASION: Despacho caoba chipendal, armario lunas y arcón vendo barato. Juan de Austria, 20. Tienda. (2)

A plazos, tejidos, sastrería, zapatería, muebles. Carmona. Relatores, 3; teléfono 13131. (54)

ESTERAS terciopelos. Tapices coco. Moqueta, mipenales, 12.50. San Marcos, 26. (8)

ALFOMBRAS de nudo todos los estilos y medidas, gran calidad. Vizcaya, 5, fábrica; de 10 a 1 y 3 a 6. (3)

PROPAGANDA. El mejor aparato de radio enchufado en corriente continua, con dos lámparas, garantizado, colocado, a 90 pesetas. Orueta. Abada, 15. Madrid. (6)

ANTES de comprar bisutería, perfumes y artículos de regalo o limpieza, consulte precios en Puebla, 1. Perfumería. Nueva Sección de droguería. (V)

ESTERAS. Tapices coco. Terciopelo, alfombritas, limpiabarros, muy barato. Quesada. Magdalena, 15. Teléfono 95514. (T)

PIANOS, fonógrafos, discos autopianos, economizará dinero, comprándolos en Valverde, 22. Casa Corredera. (1)

PALOMAS ladronas, monos perros, gatos todas razas. Malasaña, 18. (14)

ESTERAS, terciopelos, tapices, coco, yute, limpiabarros enorme liquidación. Santa Engracia, 61 (entre Chamberí, Iglesia). (12)

BRONCES para iglesias. Braseros dorados. Pidan catálogo. Casa Lamberto, Atocha, 45, Madrid. (54)

CUOTAS: Vendo equipo Infantería completo, gala, correajes, casi nuevo, 250 pesetas. Lope de Rueda, 2, entresuelo. (T)

BURLETE, invisibles, desde 0,30 metro colocado. Alvarez Cruz, 21. Teléfono 93153. (T)

GRAN armonium, siete juegos, hermoso mueble. Calle Toledo, 14. Tarde. (T)

CANARIOS musicales preciosos ejemplares, de canto baratísimos. Molino Viento, 27. (6)

BRAGUEROS, fajas, irrigadores. Miguel Moya, 8 (plaza Callao). Sucursal: Orellana, 19. (1)

RECLAMO. Orueta vende a 90 pesetas como propaganda el mejor aparato radio enchufado en corriente continua. Abada, 15. (6)

LOS Italianos. Pieles baratísimas, desde 0,75. Tinte curtido y confección. Cava Baja, 16. Teléfono 74039. (13)

GRATIS y sin compromiso. Orueta le hará una prueba del maravilloso aparato de radio de dos lámparas, enchufado a la corriente continua que vende, colocado, en 90 pesetas. (6)

ABRIGOS de cuero quedan nuevos, usando producto patentado. José Osuma (Curtidos). Cañizares, 20. (13)

ALHAJAS antiguas y modernas, relojes de marca, mantones de Manila, máquinas de escribir coser y fotográficas, escopetas, pianos, gramolas, antigüedades y objetos de arte. Casa Serna. Paga más que nadie. Hortaleza, 9 (rinconada). (1)

RECIBOS LOTERIA Diferentes modelos Encomienda, 20 dup SELLOS CAUCHO MADRID Desde 4 pts. millar EL DEBATE Colegiata, 7.

†

ROGAD A DIOS EN CARIDAD POR EL ALMA DEL EXCELENTISIMO SEÑOR

Don Manuel de Bofarull y de Palau

QUE DESCANSO EN EL SEÑOR

EL DIA 19 DE NOVIEMBRE DE 1929

Habiendo recibido los Santos Sacramentos y las bendiciones de Su Santidad y de su Prelado

R. I. P. A.

Su viuda, hijos, hijos políticos, hermana, nietos, sobrinos, hermanos políticos y demás parientes

RUEGAN una oración por el alma del finado.

Todas las misas que se celebren el día 17 del corriente en la Parroquia de Nuestra Señora la Real, de la Almudena, de esta Corte, el día 19 en la Iglesia de Santa Cristina (Paseo de Extremadura), y en las capillas de los Padres Salesianos de San Miguel Arcángel (Paseo de Extremadura), de las Religiosas Hijas de San José (calle de Cartagena, número 133), de las Religiosas Hijas de Cristo Rey (calle de Santa Ursula), y en las Parroquias de Santiago Apóstol de Villa del Prado (Madrid) y de San José de Mataró (Barcelona); así que las que se celebren el día 21 en la iglesia de Nuestra Señora de la Concepción de Calatrava (calle de Alcalá), de esta capital, serán aplicadas en sufragio del eterno descanso de dicho señor.

Varios reverendísimos Prelados han concedido indulgencias en la forma acostumbrada.

UNA OBRA DE VERDADERA CULTURA

Existen en Madrid no pocas obras, sostenidas por el sacrificio y abnegación de varios grupos de señoras, cuyo influjo en la formación de la sociedad se deja sentir poderosamente, aunque en silencio. A ellas pertenece la que lleva a cabo la "Asociación Católica de Señoras de Madrid". En 1869, ante el espíritu revolucionario, que suprimía las Comunidades Religiosas y hasta las Conferencias de San Vicente, se reúne un grupo de señoras eminentemente católicas, y para contrarrestar el espíritu laicista que por todas partes se extendía, determinan formar una Asociación que se dedique a proporcionar enseñanza gratuita, dentro de las normas de la Iglesia, a los niños y niñas pobres de la capital de España. Fueron aquellas insignes damas, las señoras condesas de Superunda, de Sástago, de Torre María y de Villalobos; las marquesas de Santiago y de Bahamonde, y las señoras viuda de Ezpeleta, Dusay, Palafox, La Torre y Escrivá, las cuales, dirigidas por el celoso e inteligente don Jaime Cardona, después Obispo de Sión y Patriarca de las Indias, echaron los cimientos de esta obra católicosocial, la primera de tal índole entre las mujeres españolas.

En 1870 se fundan las primeras escuelas en número de 15, y poco a poco se va desarrollando la obra hasta llegar al número de 54, que posee en la actualidad, enclavadas en los puntos más estratégicos de Madrid. De estos 54 Centros de enseñanza, de los que 23 son de niños y 31 de niñas, 33 están confiados a religiosos y religiosas de diferentes Institutos, estando al frente de los otros maestros y maestras titulados, ayudados por profesores auxiliares, según el número de alumnos.

Hoy día reciben en esas escuelas una educación racional, española y cristiana 10.600 niños y niñas, habiendo pasado por sus aulas desde la fundación hasta el presente año "cuatrocientos once mil setecientos cincuenta" alumnos. Esta cifra por sí sola pregona a voces la importancia de la obra, pero aún se verá mejor su trascendencia con los siguientes datos comparativos. Hay matriculados en las escuelas de Madrid 63.158 alumnos, de los que 15.735 lo están en las nacionales, 6.901 en las municipales 20.983 en las de institutos religiosos, y 19.530 en las particulares. A éstos pertenecen los 10.600 de la Asociación Católica de Señoras. Comparando el número de alumnos de la Asociación con los de las entidades indicadas, resulta que del total de alumnos corresponden a esta obra un 16,63 por 100, que equivale a un 66,73 por 100 de los matriculados en las escuelas nacionales, casi duplica el número de los de las escuelas municipales y representa un 50,04 por 100 de los que lo están en los institutos religiosos, y un 43,50 por 100 de los inscritos en las particulares.

Decimos al principio que es obra no sólo de cultura, sino de abnegación y sacrificio; y efectivamente. El año pasado gastó en el mantenimiento de las escuelas "cuatrocientas cuarenta y siete mil cincuenta y dos pesetas", y desde el principio de la Asociación sus gastos ascienden a la respetable suma de "once millones cuatrocientas setenta mil doscientas noventa pesetas". Estas cantidades se reúnen de donativos y de fundaciones. La Providencia nunca les ha faltado. No ha mucho estuvo a punto de cerrarse por falta de local, la escuela de la Parroquia de San Marcos. Pudo solucionarse temporalmente la dificultad; pero corriendo nuevo riesgo, Dios tocó el caritativo y espléndido corazón de los marqueses de Hinojares, quienes, a pesar de haber fundado y donado a la Asociación un precioso edificio en Vallehermoso, han otorgado de nuevo lo necesario para comprar una hermosa casa en la que podrán instalarse las dos escuelas, de niñas y de niños.

A la Asociación pertenecen actualmente unas 1.155 señoras, pudiendo entrar en ella según sus Estatutos, señoras de todos los estados y clases sociales, sin más limitación que ser católicas y de buena reputación.

El fruto conseguido durante los sesenta años que lleva funcionando la institución es admirable. Ciñéndonos a la escuela de niñas de la parroquia de San Marcos, por ser la más antigua, hemos podido comprobar que la Congregación de Hijas de María de dicha parroquia está compuesta, en gran parte, por antiguas y actuales alumnas de la mencionada escuela. De ella han salido muchas madres y esposas ejemplares, otras que se han consagrado a Dios en un convento, más de ciento entre maestras y oficinistas, y todas conservan un cariño y afecto especialísimo a ese recinto sagrado, donde aprendieron desde el abecé hasta las disciplinas que les capacitaron para entrar en la Normal u ocupar en una oficina un puesto lucrativo con que poder ayudar a cubrir las necesidades de sus pobres padres.

A los sacrificios y desvelos de las señoras responden las de los maestros y maestras, que se esmeran por dar a los niños una educación completa, cultural y católicamente, trabajando más que por el lucro, por la obra en sí, a la que tienen verdadero cariño, y por la que sacrifican todo.

Esta obra, no sólo ha tenido una importancia grande en la educación de varias generaciones matritenses, sino que además ha servido de acicate e influido con su ejemplaridad. A su semejanza se han fundado las Escuelas de la Preservación de la Fe y otras, enteramente católicas, que recogen en sus aulas también gran número de niños. Aún no está con todo, satisfecho su celo. Todavía quedan en Madrid sin recibir los dones de la enseñanza y educación cristiana "noventa y tres mil doscientos cuarenta y dos niños". Y la Asociación desearía poder contar con medios suficientes para proporcionárselas. Seguramente que el deseo se verá cumplido. El fuerte tronco que ha arraigado tan hondamente y ha extendido sus ramas desde el barrio de las Carolinas en la Carretera de Andalucía hasta el Ventorro del Chaleco, en la de Hortaleza, desde Tetuán de las Victorias hasta la carretera de Valencia, desde el Cantón de la Perejilera hasta la Puerta del Angel, seguirá indudablemente creciendo, gracias al rocío del cielo y al desprendimiento de los buenos, y llegará a cobijar a esos 93.242 rapazuelos que andan volando por Madrid sin nido que los caliente.

Decían don Vicente de la Fuente y don Marcelino Menéndez y Pelayo que esta institución fué en el siglo pasado uno de los elementos más importantes con que contó el catolicismo para rebatir la propaganda masónica e impía que se desarrollaron en aquella época. Pío IX, comprendiendo su trascendencia, le prodigó abundantísimo tesoro de indulgencias. Lo mismo han hecho los Papas posteriores. No hay que decir que la obra, por su misma grandeza, tiene graves dificultades, pero acuérdense sus socias que lo ordinario está al alcance de todos, y lo extraordinario y trascendente sólo lo pueden llevar a cabo los espíritus esforzados.

Zacarías GARCIA VILLADA

La radio, auxiliar de la escuela

El invento de la radiodifusión ha sido una gran suerte para los países de población rural o muy diseminada por el territorio nacional respectivo. Les brinda a los habitantes de los pueblos más alejados el medio de distraerse dentro de su propia casa y contribuye a enraizarlos más fuertemente a la tierra. Pero la T. S. H. es, ante todo y sobre todo, una providencial auxiliar de la enseñanza. Allí donde no hay maestro y están lejos la escuela o la sala de conferencias, la radio, que va a buscar a cada uno a su mismo hogar, llega siempre como una Providencia.

Todavía no es posible discernir la utilidad que la escuela podrá obtener de ella. La presencia del maestro, que muestra lo que enseña y habla a los niños de viva voz, parece irreemplazable en lo que atañe a la enseñanza elemental. Sin hablar de la lectura y de la escritura, que no se aprenderían por radio, los fundamentos de la aritmética y de la gramática, por ejemplo, apenas se prestan como materia apta para el radioescucha. La T. S. H. nunca lo hará todo en la escuela ni nunca, tampoco, logrará trasladar toda la escuela al hogar doméstico.

¡Pero qué poderoso refuerzo constituye para el desenvolvimiento de la enseñanza elemental! ¡Qué de aspectos del programa escolar encontrarán en ella un apoyo del que sin ella carecerían! Gracias a la T. S. H., el maestro de pueblo podrá contar en sus cursos de elocución y de dicción, con la cooperación de los más eminentes artistas de la ciudad; gracias a ella, la más modesta escuela rural tendrá profesores de lenguas extranjeras. ¡Qué formidable auxiliar para el estudio de la literatura, de la historia, de las ciencias naturales, así como para la educación del gusto musical! ¡Y qué perfecciones puede ofrecer para la enseñanza de la agricultura!

No ha podido apreciarse todavía la influencia de la beneficiosa revolución que la T. S. H. está llamada a ejercer en el campo educativo y qué súbitas posibilidades de perfeccionamiento proporciona a las inteligencias, a menudo muy vivas, pero desprovistas de medios prácticos de desarrollo, que pueblan los campos.

Sin embargo, varios países le dedican sus preocupaciones y realizan ensayos del mayor interés. La Gran Bretaña tiene organizado desde 1924 un servicio de radiodifusión escolar. Alrededor de 5.000 escuelas inglesas poseen estaciones receptoras. Para asegurar el fruto de las lecciones, el "Broadcasting" edita folletos de los que las escuelas pidieron durante el año 1929 más de 100.000 ejemplares. El programa radioescolar inglés comprende cursos de lecturas extranjeras, de dicción, de historia, de música, de literatura, de ciencias, de geografía, etcétera.

En Alemania, en 1924 también, el Instituto Central de Educación y Enseñanza tomó a su cargo la iniciativa, y la radio ocupa en el sistema educativo alemán un lugar preeminente, del que dan una idea revistas especiales, tales como la "Der Paedagogische Funk" y la "Der Schucfunk". Ciertas emisiones están destinadas a todos; otras se gradúan según la edad de los niños a quienes están dedicadas. En la medida de lo posible la lección radiada la prepara el profesor o maestro que se esfuerza por ilustrarla para su mejor comprensión, valiéndose de material instructivo adecuado. La experiencia demuestra que las simples conferencias con ausencia del conferenciante, no retienen bastante la atención de los oyentes.

En Suiza, la "hora de los niños" de la estación de Ginebra, se ha organizado con el concurso de pedagogos, el cantón de Vand ha establecido la difusión de cursos técnicos para los aprendices que trabajan en lugares aislados y que no tienen que hacer sino acudir al local especial dedicado a estación receptora y que está provisto de aparatos que el Gobierno facilita a precios reducidos. En Checoeslovaquia se está organizando un servicio escolar de T. S. H. En Austria 2.000 niños siguen sus lecciones, radiadas por la estación emisora de Melbourne.

Todo esto, ya lo hemos dicho, no está todavía bien sistematizado. Es, por otra parte, más difícil comprobar los resultados que se obtienen de la enseñanza radiofónica en una zona de varios centenares de kilómetros y cerca de millares de radioescuchas desconocidos que los de la lección dada y recibida en el mismo local de la clase. Los tanteos y ensayos se prolongarán aún mucho tiempo antes de que se le pueda asignar a la T. S. H. un papel determinado y concreto en la enseñanza. Una cosa hay cierta, sin embargo: la radio es una poderosa auxiliar de la escuela. Más maravillosa que las hadas de las leyendas, vierte por las aldeas más apartadas, por las montañas más inaccesibles, en el fondo laberíntico de los bosques, todos los tesoros de los sabios y de las ciudades, sin que exija otra cosa que un poco de atención en quien escucha. El siglo de la radio será un gran siglo para la cultura popular.

Giovanni HOYOIS

Bruselas, noviembre, 1930.

Los teléfonos de EL DEBATE son los números 71500, 71501, 71509 y 72805

APUNTE DOMINGUERO, por K-HITO

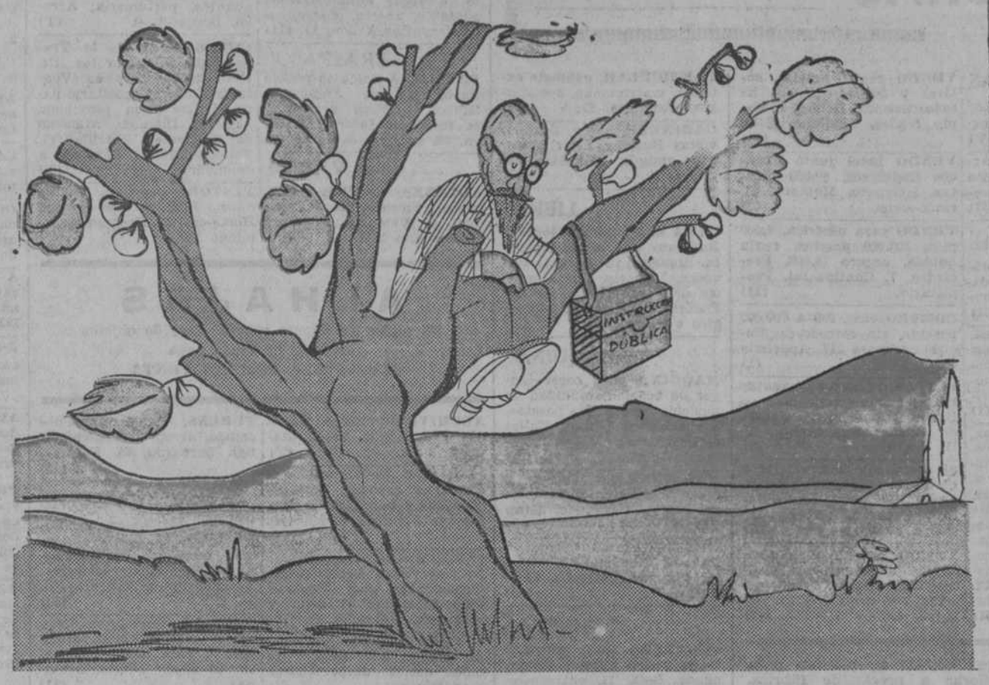

PAISAJE POLITICO

1ª Porque es el más fino jabón de tocador que existe en el mundo.

2ª Porque lleva consigo todas las virtudes medicinales de unas maravillosas aguas minerales.

3ª Porque debido a su gran producción y venta, es el más barato.

Estas son las razones del éxito creciente, sin precedentes, del

UNA JABON DE SALES DE LA TOJA

UNICO EN EL MUNDO

peseta pastilla.

El primer ministro del Japón sigue grave

Parece que el atentado fué una protesta contra el Tratado naval de Londres

TOKIO, 15.—El primer ministro Hamaguchi ha pasado bien la noche, aunque se queja de fuertes dolores y los médicos no pierden la esperanza de salvarle. La Policía sigue guardando silencio acerca de los móviles que impulsaron al agresor, pero se cree que el crimen fué un acto de protesta contra el Tratado naval de Londres, que se considera desastroso por una gran parte de la población.

* * *

TOKIO, 15.—El señor Hamaguchi se quejaba esta tarde de fuertes dolores abdominales, habiendo experimentado un ligero aumento de temperatura. Aunque los médicos continúan manifestándose optimistas, no se pronunciarán definitivamente hasta mañana.

SHIDEHARA, PRESIDENTE INTERINO

TOKIO, 15.—El Emperador ha ratificado el nombramiento del barón Shidehara como primer ministro interino. El señor Hamaguchi tiende a mejorar. Mañana los médicos se pronunciarán definitivamente sobre el herido.

VAPOR NORUEGO NAUFRAGADO

OSLO, 15.—Un vapor ha naufragado en Trondhjem Fjord. Seis marineros han desaparecido.

La tempestad ha causado grandes daños.

No han terminado en Lyon los derrumbamientos

LYON, 15.—A pesar de que los trabajos de descombro continúan incansablemente, no se ha podido retirar aun ninguna otra víctima del derrumbamiento de la colina de Fourvieres. A primera hora de la mañana se ha dispuesto que estos trabajos se suspendan en la parte Sur de la calle Tramassac, donde un inmueble de cuatro pisos se inclina de manera alarmante.

CHINITAS

Las revistas de la Bolsa son, quizá lo más divertido de un diario. Lo que pasa es que interesan a pocos; pero, vean:

"Los ferrocarriles se siguen mostrando excepcionalmente débiles, arrastrando a los demás valores."

Eso, va a otra sección ¡y le dicen pocas al titular!

* * *

"Los liberales piden el Poder. Lo piden desde sus órganos en la Prensa, desde sus reuniones íntimas, desde sus cotos de caza."

Claro: donde estén.

Lo malo es que, felizmente, aquí falla el refrán:

Querer no es poder.

* * *

Fórmulas críticas.

"De los varones, aparte Bonafé, sobresalieron asimismo cuantos intervinieron en la obra."

Resulta, pues, que el pobre Bonafé (a quien se quiere exaltar) no sobresalió.

Y de los demás, sobresaliendo todos, y por sobresalir, no sobresalió ninguno. ¡Sobresaliente!

* * *

Los peligros que uno no puede prever.

"Vió en el suelo un trozo de hierro que se apresuró a coger, y, al golpearle, le estalló. Se trataba de una bomba de las que no estallan cuando se efectúan ejercicios de tiro."

Naturalmente. Las que estallan antes no estallan después; pero esto no se puede saber sino en el momento del estallido.

De manera, que le digo a usted que es una cosa...

* * *

Afirma un papel, que lo debe de saber, que los viejos partidos "al Parlamento le trataban unos y otros con el mismo desprecio."

¿Usted no ha visto la mirada de olímpica indiferencia del repostero sobre las más apetitosas de sus tartas?

Pues en la pastelería política lo mismo.

¡Lo han visto hacer!

* * *

"En sesión celebrada por la Academia Española de la Lengua se leyeron dos comunicaciones recibidas por la Academia en son de consulta. Una relativa a la palabra "bombear".

Perdón. Esa palabra está ya en el diccionario. Y en el de un periodista no puede faltar: es un instrumento del oficio. La palabra es "bombar".

Y no es lo mismo, ¡zambomba!, desde el tiempo de Colombo, la palanca de la bomba que el duro mazo del bombo.

VIESMO

Déficit en el presupuesto yanqui de 1930

Hoover dice que no afectará a la estabilidad del Gobierno

WASHINGTON, 15. — El presidente Hoover ha declarado que el Tesoro deberá acaso hacer frente a un pequeño déficit en el presupuesto del ejercicio financiero que termina el 30 de junio.

El presidente ha añadido que este déficit no afectaría para nada a la estabilidad del Gobierno.

El acero, material único de los rascacielos

Un arquitecto yanqui dice que las paredes metálicas serán más baratas, seguras y duraderas

NUEVA YORK, 15. — Un arquitecto de esta ciudad ha asegurado que en un futuro muy cercano los enormes edificios rascacielos estarán construídos casi totalmente de acero.

Este arquitecto afirma que las paredes metálicas para los edificios altos resultarán más baratas, más duraderas y más perfectas en todos sentidos.

Los pisos de los grandes edificios se construirán como las cubiertas de los barcos de guerra, mientras que una serie de aleaciones de acero serán empleadas para diversas construcciones de los edificios. En el rascacielo de la Casa Chrysler, recientemente construído, se empleó ya gran cantidad de aleaciones de acero. Los próximos edificios que se construyan en Nueva York utilizarán el acero aún en una mayor proporción.

Carta a una Reina de la Belleza

Señora:

Por correo certificado he recibido el retrato que V. M. me envía y la carta, sin firma, en que me comunica su proclamación como Reina de la Belleza en cierto concurso cuyo sitio y lugar discretamente calla, y en que me hace el alto honor de rogarme que escriba en EL DEBATE unas líneas sobre lo que todo esto me inspire y me sugiera. Voy a cumplir, señora, vuestro real mandato.

Deduzco que lo que V. M. pide de mí no es un madrigal, sino una franqueza. Todos los Reyes y Reinas del mundo han sentido siempre, en medio del incienso y las lisonjas, la necesidad de un poco de verdad, incluso de un poco de impertinencia. Por eso, sin duda, los Reyes absolutos gustaron de tener a su lado a los bufones, cascabeleros y licenciosos, autorizados para llegar en sus sinceridades casi al insulto. Luego los Reyes constitucionales suprimieron los bufones y se rodearon de ministros, con parecido objeto. Pero V. M., Reina absoluta, ahita de propos y zahumerios, quiere volver a las antiguas prácticas y pide que yo me siente, como los bufones de antaño, a sus reales pies para decirla unas cuantas franquezas. Estoy dispuesto, señora; pero no olvide V. M. aquella clásica sentencia de Carlos Maurras: "Il faut déplaire, pour servir la vérité." Supongo que V. M. sabe francés. Si no lo sabe, déselo V. M. a traducir al jefe de su Gabinete Diplomático; que yo, señora, no me atrevo.

Y lo primero que a V. M. he de decir es que no puedo complacerla en la petición que me hace de que procure que el retrato que me envía salga en EL DEBATE, ilustrando mis líneas. No cometeré yo tal sacrilegio en los días de mi vida. Porque ha de saber V. M. que el papel anda caro y los diarios tienen que imprimirse en un papel esponjoso y medianejo, que a menudo traiciona, con crueles infidelidades, los fotograbados. No me expondré yo a tal cosa, señora. Porque ¿qué queda de una Reina de la Belleza si no sale la belleza en el papel? Vuestro reino es una cosa frágil, que está a merced de cualquier accidente. Si en el fotograbado se empasta uno de vuestros admirables ojos o se esfuma uno de vuestros perfectos labios, quedáis automáticamente destronada. Yo no soy Rey, señora; pero un pensamiento mío puede estamparse, sin perder nada, en un papel mediocre. En cambio, una ceja de V. M. corre, en igual caso, peligro de perderlo todo. Vuestro reino está hecho, señora, de cosas voladoras y leves: está a merced del papel, de la tinta, de las canas y de mil cosas más. Está, sobre todo, a merced de las horas y los días, terribles anarquistas y conspiradores del reino de V. M. Porque toda belleza tiene celoso al tiempo. Y en esto radica su encanto triste: en esto su pequeñez y su grandeza.

Pero no se preocupe V. M. por esto del retrato. Mejor es así. De este modo cada lector de EL DEBATE añadirá a vuestra belleza una poética aureola de lejanía. Imaginándoos cada uno, según sus preferencias, seréis a un tiempo rubia, morena y castaña y tendrán vuestros ojos a un tiempo, como el mar, toda la gama de los mejores verdes y de los más atrevidos azules. Sólo así seréis para todos la Belleza estable y perfecta, sin objeciones, sin disidencias y sin rebeldías. Sólo así os sobreviviréis en cada lector convertida en ilusión y recuerdo. Para vivir siempre, señora, hay que vivir apenas.

Y no crea V. M. que estas ideas de la fragilidad de vuestra soberanía, que a cada momento asaltan mis renglones van escritas en son de baya o menosprecio. Líbreme Dios de tamaño desacato.

Yo, señora, creo como el que más, en la alta y aristocrática jerarquía de la Belleza: Yo creo, con el poeta inglés, que la belleza es "uno de los hechos absolutos del mundo, como el sol o la primavera."; creo que es una de las verdades cósmicas y elementales. La vuestra, al fin y al cabo, es la única verdadera soberanía de derecho divino. Porque los demás derechos divinos y las demás soberanías han sido discutidas por legistas y doctores. Pero nadie, señora, podrá discutir que V. M. es bella, por la gracia de Dios".

Pero en esto mismo, en que radica vuestra grandeza, radica vuestra limitación. V. M. es una Reina sin reino; puesto que sois Reina de la Belleza, y la belleza no os pertenece. Por eso Dante, más discreto, no proclamó Reina a su bella Beatrice, sino que la proclamó: "Alabanza de Dios."; "loa di Dio vera". El premio y campeonato que V. M. ha logrado me recuerda, señora, a esos que logran, sin sudores propios, los propietarios de galgos o caballos de carreras. Yo no he podido nunca contener una sonrisa, cuando el dueño de cuadras o de perros, obeso, linfático y artrítico, sentado orondamente en su sillón, me da dicho solemnemente, señalando la gran copa de plata: "Esa la gané yo en las carreras del año pasado..."

No; vuestra realeza no os puede satisfacer de todo. Lo que nos dan no debe ser jamás satisfacción, sino estímulo. Para la gloria de nuestro propio esfuerzo, de nuestro propio triunfo y de nuestra íntima satisfacción, ser bella es muy poca cosa. En ese sentido, es más ser registrador de la Propiedad o ser del Cuerpo pericial de Aduanas.

No se contente, pues, V. M., con ese reino frágil, en el que es segura, dentro de unos años, la república. No sea V. M. el consejo de aquel personaje de "La Dorotea", que dice: "Notable oficio es la hermosura, y a quien Dios se lo dió, no busque otro." No; no haga V. M. oficio y profesión de la belleza, del resplandor del accidente. No hay nada más estúpido, señora, que esa mujer que sólo vive de ser bella y parece que lleva su cara, como lleva el paletó un terno nuevo: con un embarazoso cuidado de que no se arrugue y se estropee. No, por Dios: el gran encanto de las rosas es que son bellas con una magnífica naturalidad. El día en que las rosas conocieran su belleza sería insoportable entrar en un jardín.

Para la mujer pura y absolutamente bella, y nada más que bella, es para la que se escribió la paradoja wildiana: "la verdadera belleza acaba donde empieza la expresión intelectual." Esto, aunque a medias, es una verdad. La inteligencia, que es fuerza y dinamismo, tiene que vivir un poco a costa de la belleza pura, que es equilibrio, quietud y armonía. La inteligencia es necesariamente deformadora. El pensar achica los ojos o afila la nariz. Por eso las puras bellezas femeninas, perfectas como estatuas, tienen que proteger diariamente su belleza con la absoluta asepsia de todo pensamiento. Ofrendan a su propia belleza una sublime tontería sin límites.

No sea, pues, V. M. bella del todo y sólo bella. Piense, sienta, sufra y ame V. M. aun a costa de su prefección estética. Sea V. M. bella, pero sea también algo más. Sea una bella esposa, una bella madre; sobre todo... una bella mujer. Conquiste V. M. un noble y alto sujeto. No se contente con el espléndido adjetivo.

Estas son, señora, las cosas agridulces que se le han ocurrido a este pobre bufón, que, por vuestro real mandato, para decir sus boberías y sus verdades, se sentó a vuestros pies, que humildemente besa.

José María PEMAN

CARTAS A "EL DEBATE"

Ante una revisión más

Señor Director de EL DEBATE:

Muy señor mío:

Ha circulado de periódico en periódico la noticia de que la Universidad de Salamanca se propone revisar los títulos de doctor "honoris causa" que ha concedido.

Algún catedrático benemérito, doctor de aquel claustro, ha expresado su deseo de que no se ponga mano en el doctorado "honoris causa", concedido a Santa Teresa de Jesús, ya que el pueblo, unánimamente, y mucho antes que la Universidad, la había proclamado "doctora mística".

A nadie suponemos deseoso de revisionar tan legítimo título. Otras, a nuestro parecer, deben ser las inquietudes espirituales que sienten los revisionistas, y como parece natural que su deseo sea el de proceder con toda justicia y equidad, comenzando su labor por el primer título de "doctor honorario y benemérito", concedido por aquella Universidad, a él vamos a dedicar estas líneas.

Quiero referirme al barón de Thiebault, personaje hoy casi olvidado y desconocido por la inmensa mayoría de los españoles. Estudiante en la Universidad de París, literato y militar, durante la guerra de la Independencia, fué nombrado por el mariscal Masséna, gobernador de varias provincias, y en Salamanca se acomodó en los primeros días de febrero de 1811.

Poco tiempo después de llegar a la vieja ciudad castellana, solicitó la ayuda del claustro para catalogar los libros de algunas comunidades, y testimonió a la Universidad la concesión de las tercias de la Abadía de Medina del Campo, que servirían para aliviar, un tanto, las necesidades sentidas por los catedráticos, que veían transcurrir aquellos tiempos de guerra sin percibir sus legítimos haberes.

Las aficiones literarias y culturales de Thiebault, le hacían mezclar las naturales obligaciones de su gobierno con unos proyectos que había concebido de reorganizar la famosa Universidad, y con ese fin, publicó un informe sobre ella, que contenía un plan completo de enseñanzas de Humanidades, Filosofía, Medicina y Cirugía, Jurisprudencia y Teología, al que acompañaban grandes proyectos de dotaciones y sueldos fabulosos para aquellos tiempos.

Tan grande como su fantasía era el dinamismo de su acción. Así, un día, concibió la idea de formar una gran plaza entre la Catedral y el antiguo Colegio Mayor de San Bartolomé, y como para realizarla le estorbasen dos grandes barriadas de casas, dió orden de que en cinco días quedaran desalojadas. Los vecinos protestaron, y como él se negara a escuchar sus quejas, recurrieron a Madrid, enviando un propio. Cuando este comisionado regresó, con la orden deseada, como hubieran transcurrido los cinco días que había dado de plazo, el derribo estaba comenzado. ¡Y fué tan humilde el general que a la nueva plaza la bautizó con su nombre! Hoy se le llama plaza de Anaya, en recuerdo del Arzobispo fundador de aquel Colegio que inundó el mundo de "bartolominos".

El general mostró un gran deseo de que su nombre fuera por siempre unido al de la gloriosa Escuela, lo cual podría conseguirse si se le nombraba doctor honorario de la misma.

El hecho era insólito y sin precedentes, pues aquella Universidad nunca había concedido ningún título semejante. Uno de sus amigos hizo la propuesta en Claustro, y el título le fué concedido. Todavía debió parecer poco, y se tomó el acuerdo de solicitar del Rey le diera el nombramiento de juez conservador, título conceptuado de mayor importancia y relieve.

Pero aquel título de "doctor honorario" entregado al interesado, con toda solemnidad y pompa en su propia casa, carecía de todo valor: era un papel bochornoso para quien lo recibía, ya que estaba arrancado por la violencia, con amenazas de destruir la Universidad, y de aniquilar a los catedráticos, llevando a Bayona a quien le pareciese.

Aquellos catedráticos que no podían resistir a la fuerza de aquel caprichoso extranjero, se reunieron en sesiones secretas, donde hicieron constar cuanto venimos mencionando.

Caso más típico que éste que venimos refiriendo, creemos será difícil pueda encontrarse en la historia de ninguna Universidad, y protesta más a tiempo consignada, tampoco. Y no obstante, después de haber transcurrido un siglo muy largo de talle, no ha habido todavía ningún Claustro que haya tenido la idea de revisionar aquellos acuerdos sobre la concesión del título de "doctor honorario".

Sin duda los cientos y cientos de catedráticos que ha tenido de entonces acá la gloriosa escuela han pensado que debieran mantener la continuidad de los acuerdos de sus antecesores, y juzgaron ridículo tratar de arrebatar un título cuya validez termina con la vida del agraciado.

Hay ciertas revisiones que solamente corresponden a la historia. No obstante, brindamos este primer caso de revisión por donde puede comenzarse.

Florencio AMADOR CARRANDI

Guernica, 6-11-1930.

No habrá cambios en el Gobierno belga

BRUSELAS, 15.—La crisis ministerial ha quedado resuelta. El Gobierno, sin ninguna modificación, se presentará el martes al Parlamento.