EL TIEMPO (Servicio Meteorológico Oficial).—Probable para la mañana de hoy: Cantabria y Galicia, chubascos. Resto de España: buen tiempo. Temperatura máxima del lunes: 28 en Sevilla; mínima, cero en Teruel. En Madrid: máxima de ayer, 16,5; mínima, 5,9. (Véase en quinta plana el Boletín Meteorológico.)

EL DEBATE

PRECIOS DE SUSCRIPCION
MADRID ..... 2,50 pesetas al mes
PROVINCIAS ..... 9,00 ptas. trimestre
PAGO ADELANTADO — FRANQUEO CONCERTADO

MADRID.—Año XIX.—Núm. 6.331 • Miércoles 30 de octubre de 1929 — CINCO EDICIONES DIARIAS — Apartado 466.—Red. y Admón., COLEGIATA, 7. Teléfonos 71500, 71501, 71509 y 72805.

Política tradicional y conservadora

Traemos a nuestra primera columna el comentario del libro publicado recientemente por el colaborador de EL DEBATE, don José María Pemán. La obra lo merece. No ya por su forma y estilo, que son tales como se podía esperar de un literato que afina cuidadosamente su prosa para ceñirla con entera corrección a la idea, sino porque se trata de un libro político oportuno. Más que oportuno, necesario. De un libro que, sin duda, contribuirá a preparar la orientación de la futura política española.

El volumen, que se titula "El hecho y la idea de la Unión Patriótica", consta de tres partes. En la primera se expone el hecho de la Unión Patriótica. La tercera se refiere al anteproyecto constitucional elaborado por la primera sección de la Asamblea. Ni de una ni de otra vamos a ocuparnos aquí. Tendríamos que hacerles a ambas serias reservas. Es sabido que nosotros no pertenecemos a la Unión Patriótica, y el señor Pemán es uno de los hombres que dentro de la Unión Patriótica más bien ha hecho en las provincias de Andalucía, donde ejerce su influjo. Nosotros aconsejamos al Gobierno que deseche la idea de una nueva Constitución "de planta", y no juzgamos político prescindir totalmente de la Constitución de 1876. El señor Pemán, no hay que decirlo, acepta el nuevo proyecto, en cuya redacción ha tenido parte como miembro de la sección primera, y lo defiende con elocuencia y valentía, como lo ha defendido, en diversas ocasiones, en discursos y artículos.

En cambio, suscribimos casi por completo la parte central del libro que comentamos. Contiene un programa que para el señor Pemán es el programa de la Unión Patriótica—o de la derecha de la Unión Patriótica—, y para nosotros es un antiguo programa que hoy está en la mente de todas las personas de sentido conservador y tradicional. Forzosamente hemos de aprobar en el libro los conceptos cristianos de nación y patria, la condenación del nacionalismo y del estatismo, basada en que la sociedad es para el individuo y no el individuo para la sociedad. Del mismo modo nos parece bien el "retorno a principios jerárquicos", la "restauración del valor de las minorías selectas", las páginas en defensa del "valor de la aristocracia"; aquellas otras en que habla de la corporación concibiéndola como una "vuelta a la tradición social cristiana prerrenacentista". ¿Y qué decir de la defensa de la familia como una sociedad natural, fundamento y célula de la sociedad civil, de los límites que opone al intervencionismo del Estado, de la defensa de los derechos del padre de familia en la educación de la prole? En todos estos puntos coincidimos.

Y la enumeración es susceptible de extenderse. Aprobamos las ideas del señor Pemán sobre el Municipio, sobre los derechos de la enseñanza privada y pública y las relaciones entre ambas, sobre la necesidad de volver a la tradición humanística en la segunda enseñanza. No hay casi que expresar la coincidencia en los principios de orden, no entendido como consecuencia de una buena labor policíaca, sino como fruto de una sabia labor de educación nacional. Que no es fácil que haya orden material si en los individuos no existe bien establecido el orden y la jerarquía de las ideas.

Finalmente, suscribimos la afirmación monárquica del señor Pemán y la sabia manera cómo entiende el lema "Religión", sobre todo aquellas páginas en que proclama la necesidad de una cultura superior religiosa. Son levísimos los reparos que podríamos oponer a toda esta segunda parte del volumen. No compartimos por completo las ideas del autor sobre regionalismo. Acaso por respetos muy estimables se ha expresado con una timidez que no responde al fondo de su pensamiento. Tampoco aceptamos que la organización corporativa siga en España "un rumbo muy seguro". Y conste una vez más que no somos opuestos al principio en que se funda.

He aquí, de todos modos, un programa de principios que tiene valor especial, porque detrás existe una fuerza respetable que lo suscribe. No diremos que esa fuerza sea toda la Unión Patriótica. El mismo señor Pemán lo indica cuando habla de dos ramas de la Unión. Pero, sin duda, la parte mayor y más influyente está de acuerdo con nuestro ilustre colaborador. Y no sólo ella. Nosotros también, en el grado que hemos dicho, y las fuerzas tradicionales y conservadoras lo suscribirían en general con muy ligeras salvedades. Y es que ese ideario no es del señor Pemán ni de la Unión Patriótica. Ahora se formula felizmente; pero no es la primera vez que se formula.

Hay, pues, que ir al terreno objetivo, esto es, al terreno de los principios. Nada facilitará tanto la unión. Es un grupo respetable y organizado el que representa el autor del libro. Pero hay otros grupos, también respetables y más o menos organizados, que piensan igual. Es, por lo tanto, preciso buscar la fórmula de armonía por la coincidencia de todos los grupos en un terreno objetivo.

Para nosotros, nada más funesto en la política española que seguir planteando las cuestiones en un terreno personal o de partido. La obra de hoy, más que de zurcir voluntades, es de precisar y definir en el orden político los principios y los ideales que laten en la conciencia de la gran fuerza conservadora española. Por eso nos felicitamos de la aparición de un libro, que es una aportación valiosa a esa que podemos llamar definición del pensamiento patrio tradicional.

DEL COLOR DE MI CRISTAL

NOVELAS EN REMOJO

No se ha debido de publicar la noticia de que en París un joven autor novel se arrojó al Sena porque no lograba estrenar una obra de teatro. Las noticias de estos hechos lamentables son siempre de muy nocivo interés; pero además son peligrosas como ejemplares, y se olvida que en todas partes existen muchos autores noveles jóvenes y viejos, que no consiguen ver estrenadas sus obras. Si los que abundan en Madrid dan en la desatentada imitación, corremos el riesgo de que todos los días se recojan noveles del Manzanares.

Por fortuna, no saldrán sino simplemente mojados, y no del todo, pero esto se deberá exclusivamente a la bondadosa condición del simpático río, que no es capaz (en circunstancias normales) de ahogar al desgraciado que caiga en él.

Probablemente se habrá dado muy pocas veces el caso de que un hombre prefiera morir (y en condiciones tan terribles) a vivir sin estrenar. No digo yo que esto no sea una desgracia, pero la juventud exagera siempre mucho el valor de sus desengaños. Hay quien cree de buena fe en los años mozos que no le será posible la vida sin el amor de una mujer que no le hace caso, y luego cuando madura y vuelve la vista atrás se alegra mucho de que no le haya querido, porque la contempla, a disgusto, envejecida y fea.

Pues la gloria también envejece. Y al envejecer se pone canosa, desdentada y llena de arrugas. Esto lo saben (y a veces lo han dicho) todos los viejos gloriosos que padecieron o padecen tan grave desilusión en el epílogo de su vida.

Pero esto, claro está, no se sabe en la juventud, y cuando los viejos lo dicen no se les cree. Por eso no me extraña que haya muchachos que sueñan con el aplauso y la nombradía y creen que es imposible vivir sin él. Sin duda los hay también poco soñadores que van tras de las ganancias teatrales, y al no estrenar suponen que han perdido toda ocasión de hacer fortuna; pero éstos se suelen convencer más tarde de que el comercio es mejor, y si a la vejez tienen la suerte de haberse enriquecido, les es del todo indiferente la procedencia artística o mercantil del dinero que gozan.

No hay, pues, ¡oh jóvenes!, que tomar las cosas tan a pecho y llegar a la negra desesperación porque los empresarios no quieran las obras. Aunque no lo crean, hay otras desgracias mayores en el mundo. Yo no sé si el número de hombres felices, verdaderamente felices, será muy grande. Probablemente no. Pero estoy seguro de que la mayor parte de ellos no han estrenado nunca una comedia. Eso sí; ya no estoy tan seguro de que no hayan pretendido alguna vez estrenarla.

En ningún caso está justificado el suicidio, pero mucho menos por el desdén de una Empresa teatral. Se puede vivir sin los aplausos de la claque y los elogios de contaduría, que a esto se reduce muchas veces el estruendo de la gloria.

Me parece oportuno hacer esta llamada a la serenidad y a la sensatez, por si el mal ejemplo del que se arrojó al Sena cundiese. No vaya a suceder que tengamos que pasar la vida pescando noveles en el Manzanares, ya que no hemos podido pescar las truchas de que lo quisieron surtir.

Tirso MEDINA

CIEN PALMERAS VALENCIANAS ADORNARAN LA AVENIDA DE ESPAÑA EN TANGER

Es un regalo del Gobierno español a la Administración tangerina

TANGER, 29.—Entre las nuevas vías que se están construyendo en Tánger figura la hermosa Avenida de España, que, situada junto al mar, domina toda la bahía. Tendrá tres terraplenes, uno de los cuales será destinado al paso del tren de Tánger a Fez, hasta el muelle. En el centro de la Avenida se construirán varias pequeñas edificaciones, artísticamente combinadas, con destino a oficinas de automóviles, de viajeros, Compañías de navegación y otras análogas. Uno de los terraplenes llevará dos filas de palmeras, que la Administración tangerina desea plantar ya crecidas. Enterado el ministro de España interino de las dificultades que hallaba la Administración de Tánger para encontrar estas plantas, telegrafió al Gobierno español con objeto de saber qué casa española podría suministrarlas. El Gobierno contestó en seguida que había dado orden a una casa valenciana de enviar a Tánger las cien mejores palmeras que tenga. Serán entregadas a la Administración libres de todo gasto, como regalo de España, en su deseo de contribuir al embellecimiento de la ciudad.

La Administración se ha mostrado muy agradecida a este rasgo del Gobierno español, muy elogiado por toda la opinión. La Avenida de España será una de las mejores vías tangerinas y el único paseo público de la ciudad.

Parece fracasado el referéndum alemán

Se necesitaba un 10 por 100 de electores, únicamente conseguidos en las regiones agrarias

Hasta la semana próxima no se sabrá el resultado definitivo

BERLIN, 29.—Hoy ha terminado la recogida de firmas para solicitar la organización de un referéndum contra la aprobación del Plan Young, y aunque hasta la próxima semana no se conocerá el resultado exacto de la petición, parece seguro que los nacionalistas y sus aliados no han conseguido reunir el 10 por 100 de los electores, como es necesario para poder celebrar el plebiscito.

En Berlín, que ayer recogió 24.600 firmas, el total de ellas no pasa del 8 por 100 de los electores. Todavía esta proporción inferior a la necesaria es mucho mayor de la alcanzada en otras capitales, donde, como ocurre en la mayoría de las de la región renana, apenas si se ha llegado al 3 por 100 de los electores.

En cambio, en las regiones agrarias del Centro y del Este de Alemania es seguro que las firmas recogidas pasan con mucho del 10 por 100 requerido; pero es dudoso que lleguen a compensar la falta de las regiones del Sur y el Oeste de Alemania, donde los católicos han hecho una enérgica campaña contra la firma.

La mayor parte de la Prensa se alegra del fracaso, que cree seguro; pero insiste en que no debe interpretarse esto con criterio de política internacional. Se trata de un asunto de política interior, y aunque la inmensa mayoría del pueblo alemán se ha negado a firmar la petición de referéndum, sería un error creer que por eso aprueba el plan, en el que solamente ve un acuerdo algo más llevadero que el Plan Dawes.

MANIFIESTO NACIONALISTA PARA EL PLEBISCITO

NAUEN, 29.—El jefe del partido nacionalista y presidente rel Comité pro plebiscito contra el Plan Young, Hugenberg, publica en el "Lokal Anzeiger", diario de su propiedad, un llamamiento dirigido a los que él llama "verdaderamente libres", a los cuales conmina a que firmen en las listas pro referéndum, cuyo último día es hoy. "Alemania, termina su manifiesto, está envuelta en las redes del capitalismo internacional, que tiene en ellas cautivos a los actuales gobernantes".

En una manifestación celebrada en Magdeburgo por la organización ultranacionalista "Cascos de Acero", el jefe de los mismos, Seldte, en un discurso que pronunció, afirmó que el Comité nacional organizador del plebiscito quedaría unido después de celebrado éste y que preparará otro nuevo ataque al plan Young.—E. D.

LOS PAGOS A NORTEAMERICA

NAUEN, 29.—Según afirma en su número de hoy la "Deutsche Allgemeine Zeitung", los Estados Unidos desean concluir con el Gobierno alemán un Tratado por separado acerca del pago de la parte de las anualidades del plan Young que ha de ser pagada a Norteamérica.

Añade dicho periódico que el principal motivo de la conclusión de tal Tratado sería la aversión norteamericana a la correlación que existe entre las reparaciones y las deudas interaliadas, con arreglo al plan Young. De ser cierta esta noticia, se considera que, así, los Estados Unidos confirmarían su desinterés con respecto a la actitud que los demás países aliados han observado en sus relaciones con Alemania en lo que se refiere al Tratado de Versalles, todavía no ratificado por las distintas potencias signatarias.—E. D.

ELECCIONES EN TURINGIA

BERLIN, 29.—La Dieta de Turingia ha sido disuelta.

Las nuevas elecciones tendrán lugar el día 8 del próximo mes de noviembre.

Tumulto estudiantil en la Universidad de Viena

Los nacionalistas expulsan a socialistas y judíos

VIENA, 29.—Un grupo de estudiantes nacionalistas penetró hoy tumultuosamente en la Escuela Politécnica de la Universidad, rompiendo los cristales de numerosas ventanas, produciendo otros desperfectos y arrojando, por último, de dicho centro docente a todos los estudiantes socialistas y judíos.

La Policía se vió obligada a intervenir para restablecer el orden, lo que consiguió después de muchos esfuerzos.

La Escuela ha sido cerrada.

El Congreso de Acción Católica

MAÑANA TERMINARA EL PLAZO DE INSCRIPCION

Con gran actividad continúan realizándose los preparativos e inscripciones para el primer Congreso Nacional de Acción Católica, que ha de celebrarse en Madrid desde el día 13 al 17 del próximo mes de noviembre. Además del Secretariado Central en Toledo funciona, como se dijo, una oficina auxiliar en la plaza del Conde de Barajas, 8, y funcionará otra durante los días del Congreso en el Seminario de Madrid. Las inscripciones de socios pueden hacerse hasta el día de mañana en todas las diócesis, en las Juntas Diocesanas y en las oficinas del Secretariado. La cuota será de cinco pesetas, y el distintivo será el ya adoptado como nacional.

Los teléfonos de EL DEBATE son los números 71500, 71501, 71509 y 72805

LO DEL DIA

Otra "democracia"

"La Nación", de Buenos Aires, en un artículo de fondo publicado el día 9 de este mes, nos confirma con nuevos datos las ideas que teníamos de la "democracia" argentina. He aquí el hecho que comenta el articulista:

Una entidad política desea celebrar un acto público, y cumpliendo preceptos constitucionales, lo pone en conocimiento del jefe de Policía de la capital. Constitucionalmente no hace falta permiso; basta la notificación. Pues bien; el jefe de Policía contesta suspendiendo el acto por ser "contrario al orden público" y procediendo a la detención de algunos de los organizadores.

El diario bonaerense se extraña de que siendo normal la vida de la gran urbe, se considere contrario al orden público la simple reunión de unos ciudadanos, previamente anunciada a la Policía, para tratar de asuntos políticos. El caso ya se ha repetido. En otro anterior se había acudido al Tribunal Constitucional. Y el Tribunal, ateniéndose a errores en el procedimiento, se había desentendido del asunto.

De la Argentina podríamos citar más hechos. En estas columnas comentábamos el 21 de junio lo ocurrido en la Universidad de Rosario, donde los delegados y subdelegados gubernativos, sustitutos de las autoridades académicas dimisionarias o depuestas, se habían permitido destituir catedráticos, nombrar otros nuevos, crear cátedras, alterar los planes de estudio, etc., etc.

¡Y después se habla de España...! ¡Con cuánta razón los extranjeros que conocen un poco la verdadera realidad de la política en otros países aseguran que el régimen nuestro es de los más suaves que actualmente existen en el mundo! Y conste que nosotros, una vez más, hacemos fe de nuestra independencia política y de nuestro deseo de llegar a una situación plenamente jurídica.

Por la Prensa inglesa llegada ayer nos informamos de que el Gobierno de Viena ha tenido que recoger las ediciones, no de tres, sino de cuatro periódicos. Y las ha recogido ya por segunda vez, puesto que persistían en la campaña de descrédito económico de Austria.

Sean las moralejas de todo ello que cuando llegue el momento de reformar nuestras leyes constitucionales nos inclinemos del lado de la autoridad, no del lado de la libertad. Porque si a la autoridad no se le dan medios de mantener el orden, ella se los tomará saltando la ley, con lo cual ni la ley ni la autoridad saldrán ganando nada. Y que los señores comentaristas de Constituciones extranjeras no crean a pies juntillas todo lo que reza el texto legal de las leyes fundamentales de otros países. Un día en Berlín prohibiendo a los diputados firmar un referéndum; otro, Viena, suspendiendo cuatro periódicos; más tarde, París incautándose de "L'Humanité" antes de que salga de los talleres; ahora, Buenos Aires... y el mundo entero. Las Constituciones reales son muy distintas de las Constituciones escritas. Y siempre lo han sido.

Colofón

Vamos a poner fin a un asunto que fué malaconsejadamente iniciado y malintencionadamente desarrollado: nos referimos a la discusión sobre el tesoro artístico.

Empezamos diciendo la primera vez que tratamos del tema, que estábamos "convencidísimos de la necesidad de conservar el patrimonio artístico y convencidísimos también de lo mucho que la Iglesia ha contribuído a formar dicho patrimonio, primero, y a arbitrar medios, después, para conservarlo y facilitar su estudio". Como estos extremos constan a todo el mundo, pierden el tiempo los que trabajan por presentarnos como "enajenadores", faltos de sensibilidad estética. Con la escasa que tenemos llegamos a no confundir las piedras de la portada de Cerezo de Riotirón y las cortinas de Santiago con "un Velázquez" y "un Greco", que para "El Sol" parece que son valores iguales.

Lo que no estamos dispuestos a involucrar es la sensibilidad, mucha o poca, con la justicia y la propiedad. La Iglesia tiene pleno derecho a lo suyo; además, ha demostrado secularmente su sabiduría en conservar los objetos preciosos; además, ha otorgado al Estado intervenir en la enajenación, siempre que sea inevitable, de dichos objetos, demostrando en tal concesión el interés por el arte nacional. ¿Qué se puede pedir más? ¿Se pide que el Estado adopte medidas protectoras de su tesoro artístico? Pídanse en buenhora, pero sin mezclar para nada a la Iglesia y sin infiltrar en la cuestión pérfidas sugestiones. A esto queda reducido cuanto se ha barajado en esta campaña. Ya anunciamos que sería infecunda; no ha producido sino crudezas anticlericales y tentativas de galvanización política. Por nuestra parte no volveremos a tocar el asunto ni a publicar más cartas de esta polémica. La campaña queda, pues, cerrada con el colofón que su minúscula sustancia se ha merecido. "El Sol" de ayer escribió dicho colofón con palabras de tan dudosa sinceridad como discutible gusto literario. ¡A cuántos lectores suyos habrán hecho llorar!

"Un pueblo levanta una iglesia, en ella reza y adora a su Dios durante siglos; pero un día aquellas piedras, impregnadas de devoción y hasta de lágrimas, cristalización de todos los deseos y aspiraciones, son desmontadas y van a parar al museo de un millonario norteamericano, allá en Indianópolis, para mejor exhibición de una riqueza, ante cuyo poder ni los sentimientos religiosos han sabido resistir. Y tal vez las sagradas piedras, enraizadas profundamente en la religiosidad española, se muestran allí entre idolillos africanos o restos de templos incas, en un rastro o baratillo de todas las religiones y de todas las artes."

Y digan que yo lo digo, que añadiría Góngora.

Las Asociaciones de Estudiantes

Hemos de poner un breve comentario a la carta del director de la Escuela de Ingenieros de Caminos sobre la organización de la Asociación de alumnos de dicho establecimiento docente, que publicamos en otro lugar de este número.

Nuestro comentario, a que dicha carta hace referencia, trataba de Asociaciones de estudiantes de Universidad, y en este sentido era exacta nuestra afirmación de que la Universidad de Sevilla reconocía por vez primera las organizaciones estudiantiles.

Aparte de esto, para nosotros es muy grato reconocer el acierto de la Escuela de Caminos en haberse adelantado al régimen que ahora comienza a abrirse paso en los altos Centros de Enseñanza. No hemos de repetir lo que hemos expuesto muchas veces, y particularmente en el suelto que ha motivado la carta que comentamos. La participación de las organizaciones estudiantiles en el gobierno de los Centros donde cursan nos parece altamente ventajoso. La Escuela de Caminos puede con mayor derecho deponer en favor de nuestro tema, ya que conoce por experiencia propia que ése es el único medio de desarrollar una acción educadora, no meramente instructiva, en los jóvenes y de abrirles paso a la autoeducación, mediante una actuación seria, penetrada de interés por la colectividad a que pertenecen y nutrida del sentimiento de responsabilidad.

Nuestro pensamiento, al defender esta política, no lo restringimos a las Asociaciones de Estudiantes Católicos. Claro está que éstas son objeto directo de nuestro interés; pero, en principio, la concesión de beligerancia de otra cualquier Asociación estudiantil, como la de la mencionada Escuela, nos merece completo respeto y simpatía.

EL JEFE RADICAL RENUNCIA A FORMAR GOBIERNO

Los socialistas rechazaron la oferta

El Consejo Nacional negó su colaboración por 1.590 votos contra 1.451. Se habló de una escisión en el partido.

DALADIER VOLVERA MAÑANA A VER A DOUMERGUE

PARIS, 29.—El Consejo Nacional socialista ha rechazado por 1.590 votos contra 1.451 la proposición para autorizar a sus representantes en el Parlamento a aceptar el ofrecimiento que les fué hecho por Daladier para participar en el Poder.

A la sesión del Consejo Nacional socialista ha asistido el secretario de la II Internacional, Fritz Adler, quien se declaró en contra de la participación del partido socialista en el Poder, reforzando así el núcleo de opinión dirigido por León Blum.

Daladier declina el encargo

PARIS, 29.—El jefe de los radicales y radicales-socialistas, señor Daladier, ha estado esta tarde en el Elíseo para comunicar al presidente de la República, señor Doumergue, que, después de la decisión adoptada por el Consejo Nacional del partido socialista francés y a consecuencia del cambio de impresiones que ha celebrado a primera hora de la tarde con las personalidades de su propio partido, ha decidido declinar el encargo de constituir nuevo Gabinete.

Se hablaba de una escisión

PARIS, 29.—En muchos círculos políticos se discute la posibilidad de una escisión en el partido socialista a consecuencia de la votación adversa a la participación en el Gobierno con el partido radical. Sobre todo, los partidarios de Boncour protestan de que una pequeña mayoría haya bastado para que se vea derrotada la opinión del grupo parlamentario y además afirman que la votación no es válida y que se hizo descaradamente coacción sobre algunos miembros del partido.

La noticia de una probable escisión nació, sin duda, de haberse reunido separadamente los diputados de cada una de las dos fracciones para preparar sin duda el debate sobre la moción del Congreso que ellos debían poner en conocimiento del jefe radical, ya que las negociaciones políticas se hacen directamente con el grupo parlamentario.

Se dice que algunos de los miembros del grupo parlamentario tienen la intención de protestar contra la decisión tomada, que dicen es irregular, mientras que otros se mostraban decididos a no hacer caso de ella y aceptar la invitación de Daladier.

Finalmente, el grupo terminó el debate levantando acta de la moción aprobada por el Consejo Nacional y haciendo notar con sentimiento que esa moción es, en opinión del grupo parlamentario, contraria al verdadero interés del partido y de la democracia y pidiendo para Navidad la convocación de un Congreso Nacional que decidirá en última instancia sobre la cuestión que fué sometida al Consejo Nacional. Esta moción fué aprobada por 13 votos contra 11.

Después, por unanimidad, aprobó una segunda moción, dando las gracias a Daladier por su oferta y asegurándole que contaba con el apoyo del partido socialista.

La decisión del Consejo Nacional ha causado sorpresa. No se creía que las Federaciones provinciales desautorizarían a los diputados.

* * *

PARIS, 29.—Se asegura que unos sesenta diputados socialistas de los que se mostraban dispuestos a aceptar una participación de su partido en el Gobierno que trataba de formar el señor Daladier, han propuesto, en el curso de una reunión celebrada esta tarde, aceptar la expresada participación, llegando para ello, si fuera preciso, incluso a darse de baja en la agrupación socialista.

Sin embargo, se considera muy poco probable que esa propuesta llegue a ser un hecho.

Daladier en el Elíseo

PARIS, 29.—Cuando Daladier llegó esta tarde al Palacio del Elíseo, dijo a los periodistas que le aguardaban que después de la entrevista que iba a celebrar con el jefe del Estado, Doumergue, comunicaría a la Prensa los motivos que le habían impulsado a declinar el encargo de constituir nuevo Gobierno.

Al salir del Palacio del Elíseo, después de celebrar su entrevista con el presidente de la república, señor Doumergue, el señor Daladier comunicó a los periodistas que mañana, a las diez, volverá a la residencia presidencial.

Briand continúa su apoyo

PARIS, 29.—Contrariamente a los rumores circulados en los pasillos de la Cámara de Diputados, parece que el señor Briand ha asegurado al señor Daladier su concurso si continuaba las negociaciones para constituir un gabinete de unión republicana.

Confusión

PARIS, 29.—La noticia de la renuncia de Daladier a constituir nuevo Gobierno ha causado enorme sensación en los círculos políticos y parlamentarios y en los pasillos de la Cámara, a los que han acudido durante el día de hoy buen número de diputados y senadores, que comentaban animadamente las dificultades con que se ha de tropezar para la solución de la laboriosa crisis actual.

Se hacen innumerables pronósticos sobre las personas que serán llamadas por el jefe del Estado; pero lo cierto es que nada puede predecirse y que el porvenir político se presenta muy poco claro.

En cuanto a Daladier, si bien es cierto que ha declinado el encargo de formar el Gobierno, no parece, en opinión de algunos amigos suyos, que esa renuncia sea definitiva. Se dice que está dispuesto a continuar las gestiones y a formar un Gobierno, siempre que pueda contar con el apoyo de Briand y la presencia del mismo en la cartera de Negocios Extranjeros.

De todos modos, Daladier no hará nada sin contar con el grupo radical. Este se reunió por la tarde, después de conocida la renuncia de los socialistas. Presidió Malvy y en la reunión se expusieron opiniones encontradas. Unos querían que Daladier continuase, a pesar de todo, mientras otros defendían la necesidad de renunciar. Finalmente, se dejó a Daladier libre de tomar el partido que le pareciera más prudente.

Los republicanos de izquierda

—El grupo republicano de la izquierda —que cuenta con cerca de setenta votos en la Cámara—se ha negado a participar en ningún Gobierno en el que entren personalidades socialistas.

Trece árabes condenados en Palestina

JERUSALEN, 29.—El Tribunal encargado de los procesos instruídos a consecuencia de los últimos sangrientos sucesos, ha condenado a 11 árabes a quince días de prisión.

Otros dos, cuya participación en dichos sucesos es más directa, y contra los que se formularon acusaciones más graves, han sido condenados a diez y siete años de prisión, respectivamente.

Estas sentencias llevan aneja la pena de trabajos forzados.

Indice-resumen

Deportes ..... Pág. 4
Cinematógrafos y teatros.... Pág. 4
La vida en Madrid..... Pág. 5
De sociedad, por "El Abate Faria" ..... Pág. 5
La hermana mayor (folletín), por Matilde Alguepersе ..... Pág. 5
Información comercial y financiera ..... Pág. 6
Anotaciones al plebiscito, por el Dr. Froberger..... Pág. 8
Los chisperos de hogaño, por "Curro Vargas" ..... Pág. 8
Chinitas, por "Viesmo"..... Pág. 8
Literatura hispanoamericana, por M. Herrero García.... Pág. 8

MADRID.—La epidemia de parálisis infantil puede darse por terminada (pág. 3).—Va a realizarse la alineación de la calle de Preciados.—Presupuestos municipales extraordinarios para obras de urbanización y reformas en el interior y el ensanche.—Ayer concluyó la Asamblea olivarera.—Siguen las reuniones de la Comisión de Corporaciones agrícolas (página 5).

PROVINCIAS.—El jefe del Gobierno inaugura en Constantina un grupo escolar.—Inauguración de un viaducto en Teruel.—Choque de trenes en Huarte y accidente automovilista en Samiguencho (Navarra). — Conflicto obrero resuelto en Valencia (pág. 3). El Rey firmó ayer en Sevilla numerosos decretos de varios ministerios (página 4).

EXTRANJERO. — Los socialistas franceses han rechazado la oferta de los radicales; Daladier ha declinado el encargo de formar Gobierno, pero no parece que esta decisión sea definitiva.—Tumultos de estudiantes en la Universidad de Viena. — Parece que ha fracasado el referéndum alemán; en las mayor parte de las ciudades no se ha reunido el 10 por 100 de las firmas.—El Papa ha recibido en audiencia de despedida al Cardenal Segura (págs. 1 y 2)—Ha reanudado sus sesiones el Parlamento inglés.—Continúa la depresión en la Bolsa de Nueva York (página 3).

Rivalidad entre los dos partidos izquierdistas

Muchos socialistas reclaman ya la Presidencia del Consejo

ESTO HA CREADO UNA SITUACION SIN SALIDA

Van ocho días de crisis, y no es posible prever una solución

El Consejo Nacional del partido socialista francés se ha negado a participar en el Gobierno y a consecuencia de ello Daladier ha renunciado al encargo de resolver la crisis. Esta se planteó hace ahora una semana justa: el martes 22. Durante estos ocho días el presidente Doumergue, las Cámaras y el pueblo francés han esperado que los concilios radical y socialista resolvieran su táctica y su programa. Las izquierdas, lanzadas al asalto del poder, han tomado tiempo para concertarse. Y no han podido. Les falta, entre otras cosas esenciales, la mayoría parlamentaria, pero sobre todo el fracaso de ayer se debe a la rivalidad entre socialistas y radicales. Ambos partidos quieren la presidencia del Consejo y una vez en ella se mostraban dispuestos a ofrecer al otro partido las mayores concesiones posibles.

No puede decirse que el partido socialista sea adversario de la participación gubernamental en abstracto. Esto fué verdad hasta hace pocos meses; hoy, no. En 1924, para perpetuar en el Gobierno el "cartel de izquierdas electoral", se inventó la política de "sostén". Los socialistas formaban parte de la mayoría, pero no del ministerio. La caída de Herriot entibió el fervor cartelista del socialismo. En un Consejo Nacional reunido en París en 1925, la participación y hasta el sostén al Gobierno Painlevé se rechazó por 2.210 votos contra 559. Al año siguiente, en Clermont Ferrand, los participacionistas son ya 700, mientras el bando de León Blum casi no ha aumentado. Después, cada vez que se debate la cuestión, aunque no con el carácter de urgencia que en París o Clermont Ferrand o en los momentos actuales, se ve que los partidarios de la participación ganan terreno.

Con todo, su primera victoria fué la del domingo pasado. No votó siquiera la mitad del grupo parlamentario—son 101 y votaron 48—, pero era, como decimos, la primera vez que Paul Boncour y sus amigos ganaban una votación.

Desgraciadamente, los diputados socialistas pueden decir que no a una oferta de carteras; pero si quieren responder afirmativamente han de ver su respuesta aprobada por el Consejo Nacional del partido. Y allí es donde se ha perdido la batalla "participacionista" por una cantidad bien pequeña de votos—1.590 contra 1.451.

Pero en la mayoría figuran probablemente muchos que están decididos a colaborar en el Poder con otros partidos siempre que los socialistas tengan la posición preponderante, es decir, la presidencia y dos o tres de las carteras principales. Esta corriente había adquirido tanta fuerza en los últimos meses, que algún observador de la situación actual afirma que los radicales se han precipitado a intentar la solución de la crisis por temor de que los socialistas se adelantaran y se diese a Blum o a Boncuor el encargo de formar el Gobierno. Por eso hemos dicho al empezar que la rivalidad entre los dos partidos es la causa del fracaso de Daladier.

Ahora la situación política parece inextricable. Los radicales no han podido formar Gobierno, los socialistas tampoco. Briand parece decidido a no volver a la presidencia...; no se ve sino una solución provisional con un hombre de segunda fila. Porque es posible que el pleito interno del socialismo sea resuelto en favor de la participación; pero eso no ocurrirá antes del Congreso nacional convocado para diciembre. ¿Y quién sabe si para entonces estará Poincaré repuesto de su enfermedad... y de la aprobación del Plan Young?

R. L.

Catorce penas de muerte y 115 condenados

Perjudicaban a las pesquerías del Estado

MOSCU, 29.—Catorce penas de muerte y 115 condenas a prisión, casi todas de muchos años, han sido el resultado del proceso monstruo que se ha visto en Astrakán contra 129 personas acusadas de corrupción, soborno y sabotaje en las industrias pesqueras del Estado.

Siete de los condenados a muerte son funcionarios y los otro siete personas privadas, acusadas de trabajar en perjuicio de las pesquerías del Estado.

EL HIJO DEL CONDE DE BETHLEN CONDENADO

Se había batido en duelo

BUDAPEST, 29.—El hijo del conde de Bethlen ha sido condenado a tres días de prisión por haberse batido en duelo sin sangre con otro camarada de estudios, con el que había tenido un incidente en un establecimiento de moda en la capital húngara.

LUGARES RESERVADOS A LOS DIPUTADOS INGLESES A BORDO DEL "R. 101"

La aeronave está ya en condiciones de reanudar sus vuelos de ensayo

SE HA INAUGURADO LA LINEA BERLIN-CONSTANTINOPLA

LONDRES, 29.—Con carácter oficial se anuncia que el dirigible gigante "R. 101" continuará sus vuelos de ensayo en cuanto las condiciones atmosféricas sean mejores y lo permitan.

El ministerio de Aeronáutica ha comunicado que han sido reservadas 75 plazas a bordo de la expresada aeronave para los miembros de la Cámara de los Comunes que deseen participar en dichos vuelos de ensayo, que se celebrarán, probablemente, a principios del próximo mes de noviembre.

BERLIN-CONSTANTINOPLA

BERLIN, 29.—Hoy se ha inaugurado la línea aérea directa de Berlín a Constantinopla. El viaje de ida se hizo en once horas y el de regreso en diez horas.

* * *

NAUEN, 29.—El hidroavión postal que, tripulado por los pilotos alemanes Surhodedem, Albrech y Eighentopf, estableció bien recientemente la comunicación aeropostal en el más breve espacio de tiempo entre Berlín y Sevilla, ha efectuado un vuelo semejante con punto terminal en Constantinopla, desde donde regresó a Berlín en diez horas.

Dicho avión está dotado de un motor de quinientos caballos. Una buena parte de los referidos vuelos a Sevilla y Constantinopla se ha efectuado de noche, lo que ha constituído una prueba dificilísima para los tres pilotos.—E. D.

UN MINISTRO PRUSIANO

MARSELLA, 29.—El avión a bordo del cual viaja el doctor Schreiber, ministro de Comercio de Prusia, llegó anoche a Marsella, reanudando el vuelo esta mañana con dirección a Karlsruhe.

El avión procede de Barcelona.

CAE UN "HIDRO" INGLES

HONG KONG, 20.—Un hidroavión que fué lanzado desde el buque portaaviones "Hermes" cayó al agua en el puerto y se hundió, pereciendo ahogado el piloto.

EL VUELO A MADAGASCAR

ORAN, 29.—Los aviadores Bailly y Reginensi salieron de Orán esta mañana, a las seis, con dirección a Reggan, término de la segunda etapa de su vuelo a Madagascar.

LA CANDIDATURA DE VASCONCELOS

MEJICO, 29.—El candidato presidencial del partido anticoleccionista, profesor José Vasconcelos, ha manifestado que el 95 por 100 de los electores apoyarán su candidatura.

El señor Vasconcelos se ha dirigido a sus partidarios para instarles a que no dejen de dar su voto el día 17 del mes próximo, aunque se vean obligados a desafiar a cualquier presión ejercida para impedir las votaciones.—**Associated Press.**

Hungría en el Comité de Reparaciones

OPINONES ENCONTRADAS SOBRE SU POTENCIALIDAD

PARIS, 29.—El "Petit Parisién" dice que Osuski ha demostrado ante el Comité oriental de reparaciones que Hungría se encuentra en un período de gran prosperidad y que después de la guerra la industria húngara se ha desarrollado en un cincuenta por ciento.

El representante checoeslovaco se ha adherido a este razonamiento. Los delegados británico e italiano han lamentado la intransigencia del conde de Bethlem.

POLONIA, ARBITRO ENTRE HUNGRIA Y RUMANIA

BUCAREST, 29.—Zalewski, ministro de Negocios Extranjeros polaco, interrogado por el diario "Universal", declara que Polonia se complacería en resolver las divergencias existentes entre Rumania y Hungría.

UNA RECTIFICACION

PARIS, 29.—El Comité de bienes cedidos y reparaciones orientales ha manifestado que no había hecho ninguno de sus miembros declaración alguna a la Prensa y que, por lo tanto, no aceptaba la menor responsabilidad en ciertas informaciones que han sido publicadas, que revelan marcadas tendencias particularistas.

De Marruecos

OTRO SECUESTRO EN CASABLANCA

TANGER, 29.—En Casablanca se ha descubierto un nuevo secuestro de un joven indígena de catorce años, llamado Abd-el-Kader-Tahar, el cual llevaba tres meses encerrado en su casa y con los pies sujetos por una anilla de hierro. Interrogado por la Policía el hermano mayor, éste ha declarado que había encerrado a Abd-el-Kader para castigar así su mala conducta. El secuestrado ha sido conducido al hospital en lastimoso estado. Su hermano ha sido detenido.

BANQUETE AL SUBDIRECTOR DE COMUNICACIONES

CEUTA, 29.—Los funcionarios de Correos y Telégrafos han obsequiado con un banquete al subdirector de Comunicaciones, don Salvador Navarro. Ofreció el agasajo el jefe de Correos, señor Vélez Villarroel, que pronunció elocuentes frases, poniendo de relieve las altas dotes que adornan al subdirector, y haciendo constar el afecto y la simpatía que los funcionarios de Correos y Telégrafos le profesan.

El señor Navarro contestó con un sentido discurso, agradeciendo el homenaje y diciendo que se honraba al convivir, aunque sólo fuera breves momentos, con los funcionarios de Comunicaciones.

A bordo del vapor-correo marchó a Algeciras el subdirector de Comunicaciones, que fué despedido por todos los funcionarios de Correos y Telégrafos, autoridades civiles y militares, representantes de entidades y numerosos amigos y familiares del señor Navarro. En Algeciras tomará el expreso para llegar mañana a Madrid.

LO DE... CASI SIEMPRE

EL REY CARBON SALE DE CAZA

("Evening News", Londres.)

NOTAS POLITICAS

Visitas

Visitaron al ministro del Ejército el general Micheo y el almirante Carranza.

—El ministro de Fomento recibió ayer mañana las siguientes visitas: una Comisión del pueblo La Miñosa (Guadalajara), presidida por el alcalde, para pedirle la construcción de un puente; otra de las Diputaciones de Vizcaya y Guipúzcoa para saludar al conde de Guadalhorce; otra de Fernán Caballero, con la representación de la comunidad de regantes, y a la que acompañaba el general Orgaz, para tratar del aprovechamiento de aguas del pantano de Gaset, y otra, de Calamocha (Teruel), para tratar de cuestiones de interés para el pueblo.

También recibió el conde de Guadalhorce, a los señores Mendizábal, don Francisco Luque, don Jesús Rotaeche, marqueses de Unza del Valle y de Torrelaguna, condes de Gamazo, Autol y Santa Marta de Babio.

—Visitaron al ministro de Instrucción pública el padre Getino, el vicerector de la Universidad de Sevilla y el catedrático de la Universidad Central señor Ballesteros.

—El ministro de Hacienda recibió la visita de don Joaquín Beunza, que le habló de la patente de Industria en la Azucarera del Ebro. También le visitaron el alcalde y el secretario de Villafoña (Zamora), que le hablaron del reparto de utilidades, una Comisión de utilidades, el alcalde de Avilés, el general Navarro y otros.

Un despacho del comandante de la "Sarmiento"

El comandante de la fragata "Sarmiento", capitán Montes, ha dirigido al presidente del Consejo de ministros el siguiente telegrama: "Al dejar aguas españolas hago llegar a Vuecencia mis saludos respetuosos, con explosiones de íntima gratitud por honrosas atenciones dispensadas al buque de mi mando, y al despedirme permitidme señor que formule votos sinceros por la grandeza, siempre creciente, de vuestro amado país y por vuestra ventura personal."

Consejo Scperior de Pesca y Caza

El Consejo Superior de Pesca y Caza se reunió ayer en pleno, celebrando sesión mañana y tarde. En la reunión de la mañana se dió lectura a los informes recibidos para el estudio de propuesta de lreglamento para aplicación de la ley de pesca fluvial. En la de la tarde se seleccionaron las que habían de tenerse en cuenta y las que no podían apreciarse por estar en oposición con los preceptos de la ley.

Hoy volverá a reunirse dicho Consejo para estudiar la redacción de la ley de Pesca Marítima, cuya importancia exigirá también una amplia información que sirva de base. Este estudio se llevará a cabo con la mayor actividad posible.

El Consorcio Resinero

En la Dirección general de Montes facilitaron ayer la siguiente nota:

"Se ha celebrado el pleno de la Junta del Consorcio Resinero, bajo la presidencia del director general de Montes, Pesca y Caza, al que han asistido representantes de la Mancomunidad de Propietarios de Montes públicos y particulares y el Sindicato de Fabricantes Resineros, con el fin de disponer el coeficiente que ha de aplicarse en los montes para la exacta determinación de la renta que han de percibir los montes públicos. Después de una amplia discusión, se llegó a un acuerdo por ambas representaciones.

También se congratuló la Junta de la marcha del Consorcio, que ha permitido por primera vez que nuestros productos se vendan con precios superiores a los norteamericanos, siendo ello debido a que la producción española ha podido mantenerse firme y amparada en ella también los franceses, sin que las necesidades de numerario y otras frecuentes en tiempos anteriores, que obligaban a ventas apresuradas que depreciaban nuestros productos en el mercado.

Se ha acordado por la Junta visitar al presidente del Gobierno para darle las gracias por esta organización, en vista del satisfactorio resultado que al año de su constitución ha obtenido el Consorcio."

La Junta de la Madera

Esta mañana ha celebrado sesión la Comisión permanente de la Junta de Racionalización de la Madera, habiéndose acordado proceder inmediatamente al estudio de todos los elementos que representan los distintos sectores de la industria y del comercio maderero, para proponer en su día al pleno la solución que ha de someterse a la aprobación del Gobierno para regular la importación de la madera extranjera.

Junta de Parques Nacionales

En la reunión celebrada ayer tarde por la Comisión ejecutiva de la Junta de Parques Nacionales se estudió detenidamente la organización que esta entidad ha de llevar a efecto con arreglo al real decreto de reorganización de la misma, habiendo hecho propuestas por los señores reunidos encaminadas al embellecimiento de los actuales parques de Covadonga y Ordesa, así como de los sitios declarados de interés nacional.

También tiene en estudio dicha Comisión algunas peticiones de Sociedades interesadas en que sea declarado sitio de interés nacional la Sierra de Guadarrama.

La Conferencia social internacional

Una real orden de Gobernación que publicó ayer la "Gaceta", da carácter permanente al Comité nacional nombrado para la asistencia de España a la Quincena Social Internacional de la Habitación y Servicio Social, celebrada en París en julio de 1928.

Agrega la real orden que "son de tal importancia los temas tratados en algunos Congresos, y, desde luego, lo fueron los de la Conferencia Social Internacional de París, que abarcó cuatro Congresos, uno de ellos de tanto interés mundial como supone cuanto se refiere a la Protección a la Infancia, que todos los países dieron carácter de permanencia a sus Comités, y así España, conocedora del valor de dicha Conferencia, se ha adherido al acuerdo unánime a los efectos de velar de una manera constante por el cumplimiento de sus acuerdos, colaborando sin interrupción a los trabajos que amplíen, intensifiquen y mejoren la acción internacional".

Las declaraciones del señor Cambó

BARCELONA, 29.—Todos los periódicos de la noche reproducen la interviú celebrada con don Francisco Cambó por el redactor corresponsal de EL DEBATE en París, y publicada por este periódico, así como los comentarios del mismo diario a las declaraciones del ex ministro.

CORONAS
CANDELABROS-CRUCIFIJOS
RUBIO. — Concepción Jerónima, 3

Comisión investigadora del Gobierno colombiano

BOGOTA, 29.—La Cámara de Representantes ha designado, mediante una moción aprobada, una Comisión investigadora encargada de juzgar la actitud del Gobierno y del presidente, doctor Miguel Abadía Méndez.

La decisión de la Cámara de Representantes se atribuye a los sentimientos encarnizados que prevalecen entre los candidatos presidenciales. La acción de la Cámara no supone en modo alguno cambio de Gobierno ni responde a un levantamiento de carácter político. **Associated Press.**

EL DEBATE, Colegiata, 7

ASAMBLEA ANUAL DE LA FEDERACION CATOLICO-AGRARIA DE CORUÑA

El movimiento de fondos pasó del medio millón

Durante el año último se exportaron reses por valor de 319.733 pts.

DIEZ Y SEIS SINDICATOS ADMITIDOS Y ONCE SEPARADOS

Se pide la creación de Juntas de Fomento Ganadero y de la Caja de Crédito Foral

CORUÑA, 29.—Esta tarde se celebró la Asamblea anual de la Federación Católico-Agraria. Presidió el señor Sanz y asistieron representantes de más de 100 Sindicatos. Se dió lectura a la Memoria, en la cual se hace constar que el movimiento de fondos en el año anterior fué de 578.607 pesetas. Entre las 17 Mutualidades creadas han asegurado 1.717.610 pesetas. El número de reses que tienen en las aparcerías cuatro Sindicatos es de 2.216. Entre 17 Cajas rurales tienen 409.185 pesetas en imposiciones, y la maquinaria propiedad de los Sindicatos vale 41.700 pesetas.

En 1928 se exportaron 562 terneras y 241 bueyes, que valen 251.782 pesetas, y en lo que va de año, 326 terneras y 383 bueyes, valorados en 319.733 pesetas.

Seguidamente, el presidente del Consejo de vigilancia, señor Fernández Diéguez, pidió a la Asamblea que le relevara del puesto por sus muchas ocupaciones; pero la Asamblea no le admitió la dimisión. Se acordó admitir a 16 Sindicatos y separar a 11 que no cumplen sus deberes. Se discutió luego acerca del Crédito Agrícola, acordándose solicitar préstamos del Servicio Nacional. Por último, se acordaron algunas reformas en el Secretariado de la Federación y reiterar al ministerio de Economía la solicitud de creación de Juntas de Fomento ganadero y solicitar la cruz del Mérito Agrícola y una distinción pontificia para el consiliario de Meirás.

Se ratificó la aprobación del reglamento de la Unión de Federaciones de Galicia. También se discutió la cuestión de los Foros, y varios Sindicatos pidieron que se cree la Caja del Crédito foral, ya que, por falta de dinerario, están sin redimir foros por valor superior a pesetas 200.000. Finalmente, se cursaron telegramas al Papa, al Rey, al Cardenal Primado y a los presidentes del Consejo de ministros y de la Confederación Nacional Católico-Agraria.

Las conclusiones aprobadas son las siguientes:

Que se proceda a la confección del Catastro, y mientras tanto, que los Ayuntamientos formen amillaramientos justos y equitativos; solicitar que los beneficios a familias numerosas se extiendan a todos los labradores de la categoría que sean; felicitar al Servicio Agronómico por la brillante campaña de inspección de los abonos; que se conceda a los Sindicatos y Federaciones agrarias la facultad de nombrar agentes auxiliares de los inspectores de abonos; que se conceda representación en los Ayuntamientos a todos los Sindicatos que tienen reconocido este derecho por la Junta provincial del Censo; felicitar a la Diputación por la labor agraria que viene realizando y ofrecerse en los trabajos del futuro Consejo Agropecuario; solicitar su concurso y auxilio para el caso de que los Sindicatos se decidan a ser cotos forestales de previsión.

En la Memoria se hace constar, además, algo sobre el Matadero de Porriño. Se dice que desde julio del año pasado continúan embarcándose reses por mediación de los pequeños tratantes, hecho demostrativo de que esos pequeños tratantes son más fieles que los propios Sindicatos, así como el éxito que ha tenido el Matadero.

Cohetes exploradores con paracaídas

Los próximos ensayos se harán en secreto

NAUEN, 29.—En vísperas de los primeros ensayos de los cohetes exploradores del espacio, invento del ingeniero alemán Hermann Oberth, ha venido a aumentar la natural expectación la proyección de la película "La mujer en la Luna", impresionada bajo la dirección científica del propio Oberth.

Este ha efectuado hoy una prueba preliminar de lanzamiento de cohetes en la fábrica pirotécnica de Reinickendorf, en las inmediaciones de Berlín, en la cual prueba ensayó a la vez los medios impulsores y el sistema de paracaídas empleado para impedir que el cohete se haga pedazos al llegar a tierra.

El cohete se elevó con una gran rapidez a la altura de 500 metros y desapareció durante algunos minutos entre las nubes, hasta que volvió nuevamente a tierra, con el paracaídas desplegado.

En las próximas pruebas se experimentará un nuevo agente impulsor, formado por una combinación de bencina y oxígeno.

Dados los grandes peligros que estos experimentos suponen, se han efectuado y se efectuarán en lo sucesivo en absoluta reserva y con total exclusión de toda clase de espectadores no científicos.—E. D.

Violenta tormenta en el Lago Michigan

Naufraga el vapor "Wisconsin"

Son recogidas las sesenta personas que iban a bordo

KENOSHA (Estado de Wisconsin), 29.—En el lago Michigan se ha desencadenado una violenta tormenta, que ha causado grandes daños en la costa y en las embarcaciones.

A consecuencia del violento temporal, se ha hundido el vapor "Wisconoin", que llevaba a bordo unas 60 personas entre pasajeros y tripulación. Todos los tripulantes del vapor hundido han sido salvados por otras pequeñas embacaciones. El hundimiento del "Wisconsin" ocurrió a cuatro millas de distancia de este puerto.

Se teme también por la suerte del vapor de carga "Waukogan", que lucha contra el temporal a la altura de Racine.—**Associated Press.**

* * *

KESHONA (Estado de Wisconsin), 29.—Tan llegado a Milwaukeo las embarcaciones que salvaron a los tripulantes del vapor "Wisconsin", a bordo de los cuales vienen los náufragos.

Algunos de los pasajeros están heridos y otros desvanecidos a causa del frío y de los terribles momentos de ansiedad sufridos. Los heridos y los enfermos han sido inmediatamente transportados a los hospitales, donde son convenientemente atendidos.

El vapor de carga "Waukogan", por cuya suerte se temía, ha arribado a Milwaukec.

Se desconoce todavía la suerte que hayan corrido las pequeñas embarcaciones pesqueras a las que la tormenta ha sorprendido alejadas de la costa.—**Associated Press.**

TRES AHOGADOS

KENOSHA (Wisconsin), 29.—Se sabe que a consecuencia del naufragio del vapor "Wisconsin", ocurrido esta mañana en el lago Michigan, cuando sufría los efectos de violenta tempestad, han perecido ahogadas nueve personas.

También han desaparecido otras cuatro, que igualmente se teme hayan muerto.

Veinte pasajeros y tripulantes que pudieron ser salvados han ingresado en el hospital.

DAÑOS EN EL ROSELLON

PERPIGNAN, 29.—Los temporales y el viento huracanado han causado daños de gran importancia en todo el Roselión.

En las inmediaciones de Prades la nieve cae con abundancia y la temperatura es muy baja. Hay varios heridos a consecuencia de la caída de tejas y pizarras arrancadas por el vendaval.

Cada año más procesos de la ley seca

En el pasado hubo 56.786, y se impusieron multas por valor de más de siete millones de dólares

NUEVA YORK, 29.—Los procesos instruídos por los Tribunales federales de los Estados Unidos por violación de la ley seca han batido un nuevo "record" durante el año fiscal terminado en el mes de junio pasado. El número de procesos por violación de las leyes prohibicionistas ha sido durante el último año de 56.786 casos.

Esta cifra sobrepasa a la correspondiente al año anterior en 1.057 casos, y es casi el doble de los registrados durante 1921, el primer año en que se puso en vigor la ley de Volstead.

Los fallos de culpabilidad han disminuído, sin embargo, en comparación con los del año anterior. Durante el año fiscal de 1928-1929 se han registrado 47.000 fallos de culpabilidad, unos 1.720 menos que en el año precedente.

El departamento de Justicia ha informado que los casos de violación de la ley seca representan el 52 por 100 de todos los procesos, tanto criminales como civiles.

Las multas impuestas por violación de las leyes prohibicionistas han ascendido durante el último año fiscal a 7.476.300 dólares. La cifra correspondiente al año precedente es de 7.303.563. De todos los Estados, el de Nueva York ha sido el que más multas ha recibido por violación de las leyes prohibicionistas.

Las interpretaciones que se dan a estas interesantes estadísticas son muy diversas, según se pertenezca al bando prohibicionista o al de los "húmedos".

Los primeros afirman que el aumento de procesos de violación de la ley seca obedece a que los agentes prohibicionistas despliegan cada día mayor actividad.

En cambio, los "húmedos" interpretan el aumento de los procesos en el sentido de que cada día aumenta el número de personas que violan la ley, lo que prueba que la ley seca no reporta ningún beneficio a la nación, y, en cambio, impulsa a la bebida a muchas personas por el mero hecho de hacer una cosa que la ley prohibe.

MUNDO CATOLICO

AUDIENCIA DE DESPEDIDA AL CARDENAL SEGURA

Fiestas en honor del Cardenal en el Colegio Español

EL PONTIFICE RECIBE A LOS OBISPOS RUTENOS

ROMA, 29.—El Papa ha recibido en audiencia de despedida al Cardenal Primado de España, monseñor Segura. Le renovó los altos elogios que ya había hecho del fervor y la piedad de los peregrinos españoles y le despidió con una bendición para España.—**Daffina.**

En honor del Cardenal Segura

(De nuestro corresponsal)

ROMA, 29.—El Colegio Español ha ofrecido un refrigerio al Cardenal Segura. Asistieron a él el Cardenal de Sevilla, el embajador de España en la Santa Sede, marqués de Magaz; los Obispos españoles que se encuentran en Roma y las personalidades de la peregrinación. Hicieron los honores el rector y el procurador del Colegio Español.

Por la tarde en la iglesia de Montserrat se ha inaugurado el nuevo órgano por el maestro Germani, que tocó varias piezas clásicas. A la fiesta asistieron los Cardenales Segura e Ilundain, el marqués de Magaz, los Obispos españoles y las personalidades de la colonia.

A las ocho, también en el Colegio Español, la Acción Católica de San Pedro ha dado un banquete en honor del Cardenal Segura. Además de las personalidades españolas asistió monseñor Pizzardo, asistente general de la Acción Católica Italiana, y Ciriaci, presidente de la Acción Católica.—**Daffina.**

El Papa recibe a Obispos y estudiantes rutenos

(De nuestro corresponsal)

ROMA, 29.—El Pontífice recibió a los Obispos rutenos reunidos en Roma para la conferencia general del Episcopado ruteno, que ha terminado ya. Asistió el Cardenal Sincero y el Arzobispo de Lemberg, que leyó un mensaje en latín, al que el Pontífice contestó también en latín expresando la satisfacción que le habían producido los trabajos de la conferencia y la colocación de la primera piedra del colegio ruteno, del que el Pontífice espera grandes frutos. Después entregó a los Obispos medallas de plata del Año Jubilar.

A continuación recibió a los alumnos del colegio ruteno, a los que advirtió que debían dar con su conducta ejemplar y su piedad un magnífico comienzo al colegio ruteno. También distribuyeron medallas entre ellos.

En sufragio de un apóstol

ALCOY, 29.—El Patronato de la Juventud Obrera ha acordado, como piadoso y extraordinario sufragio en memoria del llorado apóstol de los niños y padre de los obreros Mosén Jusep, rezar el próximo domingo el santo rosario en peregrinación que irá al cementerio. Ante la tumba, en la capilla de Santa Cecilia, se cantará un responso.

El Obispo de Ciudad Real en Cuenca

CUENCA, 29.—Ha llegado a esta capital el Obispo Prior de las Ordenes Militares, doctor Estenaga, con objeto de pasar el día de su santo con su hermana, superiora de las Siervas de Jesús. Después regresó a Ciudad Real.

Asamblea de Juventud Católica de Asturias

OVIEDO, 29.—Han celebrado su Asamblea anual las Juventudes Católicas Asturianas. Asistieron delegados de la mayoría de las Juventudes federadas.

A las ocho y media de la mañana se celebró una misa de comunión en la Catedral, en la que ofició el provisor.

A las diez, y en el local del Centro Diocesano, dió principio la Asamblea, dirigiendo breves frases de saludo a los asambleistas don Carlos Perlado, presidente de la Federación.

Seguidamente se da lectura a las ponencias presentadas, que son las siguientes:

"Formación de elementos directivos", la Juventud de Mieres; "Campañas que debe emprender la Federación", por el presidente, don Carlos Perlado; "Manera de resolver las dificultades económicas para la celebración de tandas de ejercicios espirituales", por la Juventud de Gijón.

Quedaron aprobadas por unanimidad.

A las cuatro y media se reanuda la sesión, bajo la presidencia del Obispo de la diócesis.

Seguidamente se procede a la renovación de la Junta directiva de la Federación, siendo elegida por mayoría de votos la siguiente candidatura:

Presidente, Carlos Perlado; vicepresidente, Guillermo Rodríguez Quirós; secretario, Marcelino Noriega; tesorero, Angel Mijares; vocales: Enrique Calabia, José María Fernández, Juan Bautista Beltrán y José Martínez.

Finalmente, el señor Obispo hace una elocuente glosa de los ideales que animan a las Juventudes Católicas y les exhorta a seguir fielmente el camino emprendido. (Gran salva de aplausos.)

Misioneros navarros a China

PAMPLONA, 29.—Hoy salieron para Génova, donde embarcarán en breve para China, los misioneros capuchinos navarros padre Bartolomé Puente la Reina, Bernardo Lorca, Gerardo Erro y Félix Arbizu, a los que despidió la Comunidad con una gran fiesta religiosa, a la que asistieron numerosos fieles.

En busca de diez y seis aviadores perdidos

Una escuadrilla de doce aparatos los busca en las regiones inhabitadas del Canadá

OTTAWA, 29.—Una escuadrilla de aviones, compuesta de doce aparatos, está buscando, en diversas regiones inhabitadas del Canadá, a 16 pilotos y mecánicos, cuyo paradero se desconoce.

En el Noroeste del Canadá desapareció el coronel Mc. Alpine y siete compañeros de expedición, que salieron para explorar unos yacimientos en las regiones árticas. Desde hace seis semanas no se tiene la menor noticia de estos expedicionarios, por lo que siete aviones, provistos de "skis" para aterrizar sobre el hielo, han salido de la base aérea de Baker Lake en su busca.

En los bosques desiertos del Noroeste de Quebec otros cinco aviones del Estado buscan a ocho pilotos y mecánicos que se perdieron la semana pasada. Cuatro de estos aviadores perdidos habían salido en busca de la expedición anterior, de la que no se tenían noticias. Por averías sufridas en los motores de los dos aviones que formaban la escuadrilla de socorro, han debido de aterrizar también en algún lugar desierto cuando trataban de encontrar a los otros aviadores perdidos.

LA "GACETA DE MADRID"

SUMARIO DEL DIA 30

Economía.—R. O. nombrando en ascenso de escala ingeniero jefe de primera clase del Cuerpo de Agrónomos a don Antonio Albendín Orejón e ingeniero jefe de segunda clase del Cuerpo de Agrónomos a don Rodolfo Godínez Díez.

Presidencia.—Real orden disponiendo forme parte de la Comisión de la Medalla de la Paz de Marruecos don Enrique Valera Ramírez de Saavedra, marqués de Auñón, secretario de Embajada de segunda clase, destinado en la Dirección general de Marruecos y Colonias.

Justicia.—R. O. disponiendo se expida real carta de sucesión en el título de marqués de Almaguer a favor de doña María del Carmen de Manzanos y Matheu; fijando las normas que han de seguirse cuando el nombrado para una plaza eclesiástica de las que se proveen por su majestad a propuesta de la Junta delegada del Real Patronato Eclesiástico, no se posesione, por cualquier causa, de ella dentro del plazo prescrito o de su prórroga; concediendo el reingreso en el Cuerpo de Prisiones a don Francisco Olivera de Castro, oficial excedente del Cuerpo de Prisiones; jubilando a don Rafael Rodríguez del Real, director de primera clase del Cuerpo de Prisiones.

R. O. promoviendo a la plaza de director de primera clase del Cuerpo de Prisiones a don Ramón del Campo Fumo, que lo es de segunda clase, con destino a la provincia de Valladolid; de segunda clase a don Carlos Hidalgo Valero, director de tercera clase, con destino a la provincial de Lugo; de tercera clase a don José Aguazas Fernández, subdirector de la de Valladolid, con destino a la Prisión provincial de Cáceres; a la plaza de subdirector-administrador del Cuerpo de Prisiones a don Fabián Griñón González, ayudante del referido Cuerpo, con destino a la provincial de Huelva, y a la de ayudante del Cuerpo de Prisiones a don Antonio Crejo Arrayás, oficial-aspirante-ayudante, con destino al Reformatorio de Adultos de Alicante; disponiendo queden amortizadas dos plazas de oficiales del Cuerpo de Prisiones, y que con su importe se nombren cuatro guardianes de Prisiones; nombrando guardianes del Cuerpo de Prisiones a don Enrique Rodríguez Yáñez, don Francisco Rodríguez Sánchez, don Juan Recuenco Martínez y don José García Alvarez; aprobando la subasta celebrada para contratar las obras de construcción de la Prisión preventiva de Baza, y adjudicando el servicio al mejor postor, don Isidoro Martínez Garre.

Hacienda.—R. O. concediendo un mes de licencia por enfermo a don Ismael Torres Quirós y don Joaquín Nevot Albalate, aparejadores del Catastro de la riqueza urbana.

Gobernación.—R. O. creando una plaza de repartidor de Telégrafos con 2.000 pesetas de haber anual; nombrando en ascenso para dicha plaza a don José Prades y Albesa, y disponiendo que la vacante de repartidor de Telégrafos con 1.500 pesetas de haber anual se comunique para su provisión a la Junta calificadora de aspirantes a destinos públicos; declarando al oficial del Cuerpo de Correos, con 4.000 pesetas, don Emilio Oliver Fernández, autor de las faltas muy graves que se indican, confirmando la suspensión de empleo y sueldo a que se halla afecto.

Instrucción.—R. O. desestimando instancias de doña María del Carmen Alonso y García Domínguez y doña María del Rosario Vila y Hernández, profesoras numerarias de las Escuelas Normales de Maestras de Jaén y Zaragoza, respectivamente; adjudicando definitivamente a don José Portella Soldevila, la subasta de las obras de construcción de un nuevo edificio con destino a la Escuela Normal de Maestros y Maestras de Huesca; nombrando a don Francisco Bosch y Armet auxiliar repetidor de Idiomas del Instituto nacional de Segunda enseñanza de Figueras; disponiendo se cumpla en sus propios términos la sentencia dictada por la Sala de lo Contencioso-administrativo del Tribunal Supremo en el pleito promovido por doña María Cristina Santa María y otras profesoras de Escuelas Normales, contra la real orden de este ministerio de 23 de mayo de 1925.

R. O. desestimando instancia de don Manuel Pereda y otros funcionarios de este ministerio solicitando mejora de puesto en el escalafón; disponiendo se provean por concurso las plazas de ayudantes de Ciencias, Letras, Educación física y Taquigrafía, Mecanografía, Caligrafía y Dibujo de los Institutos locales de Segunda enseñanza de Algeciras (Cádiz), Talavera de la Reina (Toledo) y Tudela (Navarra); nombrando comisario regio del Instituto Nacional de Segunda enseñanza de Alcoy a don Domingo Espinós y Vilapiana, doctor en Medicina; disponiendo se clasifique de beneficencia particular docente la Fundación denominada "Escuelas Josefa Sobrido", instituida por esta señora en San Martín de Oleiros, Ayuntamiento de Santa Eugenia de Riveira (Coruña).

Fomento.—R. O. suspendiendo temporalmente el derecho de registro de minas de estaño o de minerales indeterminados que puedan contener este metal en la provincia de Vizcaya.

—Le ruego que tenga usted mucho cuidado con este cuadro; es de Leonardo de Vinci.
—¡Ah! Pues descuide, que si viene no lo dejaré pasar.

("The Humorist", Londres).

—Apaga la pipa, bárbaro. ¿No ves que es un barco petrolero?

("Journal Amusant"), París

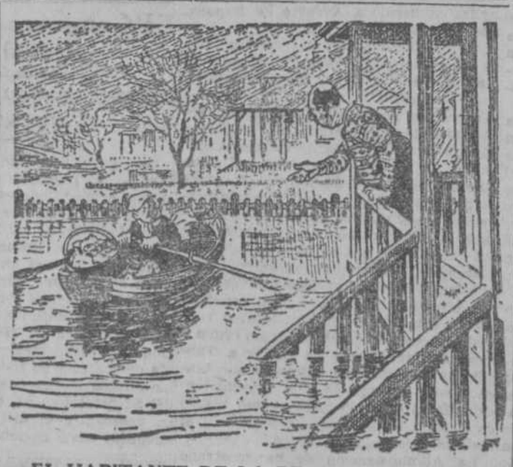

EL HABITANTE DE LA REGION INUNDADA.—Pero, amigo, ¿no se da usted cuenta de que me echa a perder todo el jardín?

("The Humorist", Londres).

INAUGURACION DE UN VIADUCTO EN TERUEL

Dos heridos en un choque de trenes en Huarte y cinco en un accidente automovilista en Samiguencho. Termina en Almería la Asamblea de médicos. El conflicto de la Siderúrgica, resuelto.

ASAMBLEA PARA EL F. C. ELECTRICO DE POBLA DE SEGUR

Contra unos embaucadores

ALCOY, 29.—La Prensa local llama la atención de los lectores para que no se dejen timar por emisarios protestantes, que, aprovechando el gran entusiasmo despertado por el reciente Congreso nacional de Misiones, visitan a determinadas familias con el fin de conseguir limosnas, y para que no entreguen éstas sin antes identificar a los peticionarios.

La Asamblea Médica en Almería

ALMERIA, 29.—Hoy han continuado los actos de la segunda Asamblea de la Asociación de antiguos alumnos de Medicina de Granada. Anoche, en el Ayuntamiento, se celebró un banquete en honor de los asambleistas, al que asistieron las autoridades. Esta mañana, en el hospital Provincial, se celebraron sesiones operatorias y después se leyeron comunicaciones de los doctores de Almería, Pérez Cano y Esteba. Al mediodía, el director de Sanidad del puerto de Aguilas, doctor Almansa de Cara, dió una conferencia sobre "Pirexas artificiales en sus aplicaciones neuropsiquiátricas". Por la tarde realizaron los asambleistas una excursión a varios pueblos de la provincia. La sesión final se celebra esta tarde, a las seis, con una conferencia del doctor Martín Barrales. Por la noche habrá un banquete y una función de gala en el teatro Cervantes, donde debuta la compañía de Gallardo-Calvo.

Congreso Católico de Beneficencia

BARCELONA, 29.—Esta tarde ha celebrado reunión la Comisión municipal permanente, bajo la presidencia del teniente de alcalde, marqués de Casa Pinzón. Entre los dictámenes de la orden del día figuraba uno proponiendo que con motivo de la celebración del Congreso Católico de Beneficencia que se celebrará en breve en Barcelona, sean conocidas como se merecen, las instituciones de Beneficencia que sostiene el Ayuntamiento. Se acordó también conceder 8.834 pesetas a la Casa de Caridad para la impresión de un álbum en que figuren todas las obras benéficas municipales.

A propuesta del presidente, acordóse asimismo enviar el sábado una corona de flores al alcalde de El Escorial para que la deposite en la tumba de la reina doña María Cristina, con motivo de la festividad de los Difuntos.

—El alcalde ha recibido un radiograma desde Génova del inventor Marconi, agradeciendo todas las atenciones que le fueron dispensadas durante su estancia en Barcelona.

Para depurar responsabilidades

BARCELONA, 29.—Ha llegado el coronel de Infantería don Miguel Albiach, con la Comisión nombrada para depurar las responsabilidades derivadas de las explosiones de morteros registradas en las últimas maniobras.

—Se encuentra en Barcelona el general Castro Girona. Ha visitado la Exposición, y se propone marchar a Madrid próximamente.

Sobre un robo de alhajas

BARCELONA, 29.—Respecto a un robo de alhajas por valor de 2.000.050 francos a madamoiselle Leguerú, cometido en Biárritz hace meses, se sabe que la Policía realiza pesquisas para detener a los autores, que se cree son un español muy conocido como "rata" de hotel y un hermano suyo, que vino a España para vender varios brillantes. Tres de éstos, tasados en 35.000 pesetas, han sido recuperados por la Policía, pero el resto de las alhajas, hasta el total de dicha suma, no han sido encontradas. Es fácil que el Juzgado de la Audiencia se inhiba en favor del decanato de los Juzgados de Madrid o se envíe un exhorto, por sospecharse que los autores del robo están en la Corte.

—La fábrica de jabones incendiada anoche era propiedad de los señores Puigdollers. El siniestro se originó mientras los propietarios estaban en la Exposición. Las pérdidas ascienden a 50.000 pesetas.

La catástrofe de Altos Hornos

BILBAO, 29.—El inspector regional del Trabajo ha visitado hoy al gobernador civil para entregarle el informe hecho sobre las causas de la catástrofe de Baracaldo. El gobernador manifestó que el trabajo estaba muy bien hecho y elogió el celo puesto por el inspector del Trabajo. Aunque no se conoce el contenido del informe, parece que en él se dice que las causas que produjeron la catástrofe fueron completamente fortuitas.

—La artista Camila Quiroga ha telegrafiado al gobernador comunicándole que hoy celebra dos funciones en el teatro Principal de Zaragoza a beneficio de las víctimas de la catástrofe.

—En Yurre, durante un partido de "football" celebrado en el campo de Amurrio, le robaron la cartera al portero de la Sociedad Deportiva Yurre, la cual contenía 50 pesetas y algunos documentos. Fué detenido, como autor del robo, José Julián Bilbao.

El torero "Alé" no ha muerto

BILBAO, 29.—Se ha recibido una carta del intendente del frontón nacional de Méjico, don Pedro Arazenaga, que dice lo siguiente: "Hace unos días escribí diciendo que había muerto de una cornada el matador de toros de Bilbao "Alé". Toda la Prensa lo dijo y todos lo creímos, pero ahora resulta que los diarios de la capital y de los Estados no sólo desmienten su muerte, sino que afirman se encuentra perfectamente. Por lo visto, el día 29 de septiembre el diestro "Alé" fué cogido por un toro y corneado y alguien dió la falsa noticia de su muerte. Por fortuna se ha confirmado que no es cierto."

Con este motivo, el padre del torero, que había vestido de luto, recibe muchas felicitaciones. El Club Cocherito había celebrado funerales por el diestro.

Un dispensario benéfico

CIUDAD REAL, 29.—En el Gobierno civil se ha constituído la Comisión permanente encargada de la construcción del Dispensario Antivenéreo, que comenzará a funcionar a primeros de año. La Diputación provincial ha ofrecido los locales necesarios para instalar debidamente el dispensario. El presupuesto de gastos será costeado por partes iguales entre el Ayuntamiento, la Diputación y la Junta de Sanidad. Las consultas y tratamientos serán gratuitos.

Vista suspendida

CUENCA, 29.—Por enfermedad del letrado acusador se ha suspendido la vista de la causa señalada para hoy contra el autor de un artículo publicado en "El Día de Cuenca", que censuró enérgicamente al morir al humorista Luis Esteso, por haber ridiculizado a esta provincia con el imaginario crimen, trabajo en verso que rodó por todos los escenarios y que recitó Esteso, a pesar de ser hijo de esta provincia. La acusación pide para el procesado seis años de destierro y 20.000 pesetas de indemnización a la familia del muerto.

—Cuando marchaba por el campo en el pueblo de Zafrilla el vecino Luciano Romero Murciano, llevando al hombro una escopeta, se le cayó ésta al suelo y, disparándose, le produjo la muerte.

—En Villares del Saz penetró en casa del vecino Segundo González Duro el ratero Paulino Gómez Toledo, que sustrajo de un baúl, que descerrajó, 1.650 pesetas que gastó en comprarse un carro. Detenido ingresó en la cárcel.

Jugadores de ventaja detenidos

FERROL, 29.—La Guardia civil del puesto de Betanzos ha detenido a Emilio Fieras, Jesús Naveira Castillo, Manuel Mallos Fernández, Juan Cabado Campo y Jesús Rodríguez Medina, que dedicaban a la busca de incautos por medio de juegos de cartas con naipes marcados.

—A primeros del próximo noviembre saldrá del puerto, con objeto de realizar pruebas oficiales, el nuevo crucero "Miguel de Cervantes". Dichas pruebas serán presenciadas por la Comisión inspectora del Estado, que preside el capitán general del departamento, don Nicasio Pita Estrada.

Un marinero ahogado

FERROL, 29. — A la altura de Ous naufragó la lancha "Josefina", sorprendida por el fuerte temporal.

De los cuatro marineros que la tripulaban, uno de ellos llamado José Arguín, pereció ahogado. A los otros tres los salvó una embarcación pesquera.

—El "España número 5" ha recibido orden de zarpar para Ceuta. Saldrá en cuanto termine de repostarse de carbón.

—Para vigilar las faenas de la pesca en estas costas ha zarpado el cañonero "Gaviota".

Un velero en peligro

FERROL, 29. — El velero "Tritón", arrastrado por el temporal, sufrió una importante vía de agua que le puso en inminente peligro. Gracias a los auxilios prestados por otra embarcación que le remolcó hasta Camariñas, pudo salvarse el barco.

Dos amigos beben hasta embriagarse y se matan

GIJON, 29.—En una chavola del barrio de Natahoyo, fué encontrado herido gravemente con un ojo vaciado y contusiones, en la región occipital, Arturo Martínez Ruiz, de veintisiete años, y a su lado, muerto, a Manuel Suárez Fernández, de treinta y nueve años, que tenía un tiro en el corazón. Debajo del cadáver había un revólver de que era propietario el muerto.

A las ocho de la noche falleció Arturo Martínez Ruiz. Pocas horas antes de morir fué interrogado por el juez, a quien manifestó únicamente que estuvo con Manuel, de quien era gran amigo, toda la noche última y que los dos bebieron copiosamente, hasta el punto de que Arturo perdió el conocimiento, por lo cual no recordaba nada más.

Manuel Suárez trabajaba como carretero en la fábrica de yeso de la viuda de Leandro Suárez, pero había sido despedido pocos días ha. El anterior a su muerte había estado en la fábrica y anunció a sus antiguos compañeros que iba a hacer una sonada. De madrugada se incendió la cuadra y el rumor público achaca el incendio a venganza de Manuel.

A última hora de la noche se ha sabido que Arturo Martínez confesó a la Guardia civil que era autor de la muerte de Manuel Suárez. Añadió que obró en legítima defensa, al ser agredido por Manuel, que le dió con un revólver un golpe que le vació el ojo derecho. Arturo le arrebató entonces el arma y le hizo un disparo, alcanzándole en el corazón.

Muerto en un choque

HUELVA, 29.—En el kilómetro 34 de la carretera de Ayamonte, una camioneta de una empresa automovilista internacional, chocó contra una "moto" que guiaba su dueño, José Gómez Gutiérrez, al que acompañaba Constantino Suárez Barroso. Ambos fueron despedidos a gran distancia, resultando muerto José, y con lesiones de gravedad el segundo.

Mata a su acreedor con una guadaña

OVIEDO, 29.—En el pueblo de Mestas, partido de Infiesto, un individuo llamado Eduardo Gutiérrez Alvarez, de veinticinco años, agredió con una guadaña a Gabino Solís, de cincuenta y ocho, dejándole muerto instantáneamente por hundimiento de la caja torácica. La agresión fué motivada por haber reclamado Gabino a Eduardo unas pesetas que le adeudaba. El criminal ha sido detenido.

Un accidente ferroviario y otro automovilista

PAMPLONA, 29.—Anoche a última hora, cerca de Huarte Araquil, chocó el expreso de Irún con un mercancías que venía de Alsasua, descarrilando la máquina del segundo. El maquinista resultó con un brazo roto y con heridas leves el fogonero. El expreso siguió su viaje sin más contratiempo.

—En el puerto de Samiguencho volcó ayer, por rotura de los frenos, un autobús de viajeros que acababa de salir de Lecumberri. El conductor desvió el coche hacia la cuneta y el vehículo cayó por un precipicio. Tres viajeros resultaron con heridas de importancia y dos con lesiones leves.

El ferrocarril de Pobla de Segur

POBLA DE SEGUR, 29.—Se ha celebrado en esta población una Asamblea magna en pro del ferrocarril eléctrico de Pobla de Segur a Puente del Rey. Presidió el alcalde de la localidad y asistieron el presidente de la Junta y los diputados provinciales señores Deo, Cortada, Guimo (hermanos), Segura, Cambra y Daura, de la Junta gestora; alcaldes de los pueblos interesados en el proyecto, representantes de Prensa y numeroso público. El alcalde excusó la asistencia del gobernador y del presidente de la Diputación, que se adhirieron telegráficamente, así como el capitán general, presidente de la Petrolífera, señor Duque; asambleísta señor Fontsare, diputado provincial señor Permartí, ingeniero señor Cabredo y autoridades, todas del Valle de Arán, detenidas en el puerto de Bonaigua por la nieve, que impiden la comunicación del Valle de Arán con España. Luego hablaron el P. Nart, los señores Guimo, Casanovas, Cambra, Cortada y Deo, que abundaron en que es una obra patriótica la rápida construcción del ferrocarril eléctrico, a fin de subsanar los inconvenientes padecidos hoy por los araneses, que no pueden salir del Valle para asistir a la Asamblea para favorecer la explotación de las riquezas mineras, forestales e hidráulicas del país, dando así vida al ferrocarril de Noguera-Pallaresa, cuya inmediata explotación y terminación de estudios se pide a los Poderes públicos, que se espera ayudarán con una subvención y su aval al empréstito hecho por la Empresa del ferrocarril. La Asamblea aprobó el proyecto de la Mancomunidad de Municipios para la realización y explotación del ferrocarril, así como las demás conclusiones, por unanimidad. Terminada la Asamblea se envió al Rey un telegrama de gratitud, así como a todas las autoridades provinciales, regionales y nacionales.

El doctor Francesschi, enfermo

SANLUCAR DE BARRAMEDA, 29.—El doctor Francesschi se encuentra enfermo en su prisión. Tiene bastante fiebre.

La causa que se le sigue ha sido elevada a plenario. La vista se celebrará a fines de noviembre.

Fábrica incendiada en Mondragón

SAN SEBASTIAN, 29.—Esta madrugada se declaró un violento incendio en la fábrica de la Unión Cerrajera, de Mondragón. A los sones de la campana y de los cuernos de llamada al trabajo, tocados por los serenos de la fábrica, acudió todo el vecindario, que cooperaron a los trabajos. La fábrica se vió en seguida envuelta en llamas, y como faltara agua para las bombas del Ayuntamiento y de Unión Cerrajera, los vecinos formaron cordón, subiéndola desde el río con calderas. Los trabajos se encaminaron principalmente a salvar el almacén y las máquinas, y continuaron durante toda la mañana. Han quedado destruídos totalmente los pabellones de troqueles y de pintura y las oficinas, habiéndose podido salvar los libros y la documentación, no sin que dos obreros resultaron heridos levemente en los trabajos. Las pérdidas son cuantiosas. La fábrica estaba asegurada.

Viaducto inaugurado en Teruel

TERUEL, 29.—Esta mañana se verificó solemnemente la inauguración del viaducto construído en esta capital, con asistencia de todas las autoridades locales, fuerzas vivas e ingenieros de la Jefatura de Obras públicas, así como del constructor, don Mariano Luiña. Las pruebas de resistencia, hechas el día 10, dieron un resultado plenamente satisfactorio, ya que con la carga máxima rodada, y a diversas velocidades, el arco central, que podía haber descendido 79 milímetros, no llegó a descender uno, y la amplitud del movimiento vibratorio vertical fué casi inapreciable.

El viaducto, sobre la rambla de San Julián, se compone de un tramo central abovedado, de 79 metros de luz, y otros dos a cada lado, abovedados también, de medio punto y 14,40 metros de luz. La altura del viaducto es de 34 metros. La anchura es de ocho metros: cinco centrales para la circulación rodada y uno y medio a cada lado como andenes para peatones. A ambos lados del viaducto se alza una barandilla monumental, con los escudos de España en el exterior y de Teruel en el interior. En los entrepaños aparecen los escudos de Castilla, León, Navarra, Aragón, Teruel y Valencia, diestramente combinados.

Después de la inauguración, los invitados al acto fueron obsequiados con un almuerzo, a cuyo final se pronunciaron entusiastas brindis.

Para el Museo del Ejército

TOLEDO, 29.—Previas las formalidades reglamentarias, se ha hecho entrega al Museo del Ejército de los sótanos y las plantas baja y principal del Alcázar. Asistieron al acto varios jefes, representantes de los Cuerpos de Intendencia, Ingenieros e Intervención y de la Academia y el Museo.

Ya se ha recibido una expedición de fusiles y lanzas enviados por el Museo de Artillería, habiéndose anunciado para muy en breve nuevas remesas.

—Dicen del pueblo de Novés que el somatén Zoilo Fernández Alonso insultó y agredió al alcalde, don Alfredo Agudo, por considerarle culpable de la elevada cuota de su cédula.

Conflicto obrero resuelto

VALENCIA, 29.—Ha quedado definitivamente resuelto el conflicto obrero de la Compañía Siderúrgica del Mediterráneo. Los obreros trabajaban diez horas, y por su petición, fué rebajada la jornada a ocho horas, rebajándose también proporcionalmente los jornales. La Dirección de la Siderúrgica observó que el trabajo disminuía, y en vista de ello, se nombró un delegado del Gobierno para que estudiara el caso. Merced a las gestiones de la autoridad gubernativa, se logró conciliar las conveniencias de patronos y obreros, aceptándose el trabajo a destajo, con lo cual ha quedado solucionado completamente el asunto.

—En el pueblo de Olivar se colocará una lápida conmemorativa en la casa en que nació el almirante Ciscar.

—Se ha reunido el Comité de enlace de la Exposición de Sevilla para tratar de la concurrencia de la industria valenciana. La inauguración oficial del pabellón se efectuará el 2 de noviembre.

—Ante el Juzgado se ha presentado una curiosa denuncia por rapto de un niño a quien su madre entregó a la Inclusa. Posteriormente, abuela, madre e hijo vivieron juntos algún tiempo; pero después riñeron madre e hija y ésta reclamó su niño, negándoselo la abuela. En vista de ello, la madre raptó a su hijo, y la abuela ha presentado la denuncia.

—Esta noche, en el rápido, ha salido para Madrid el alcalde, marqués de Sotelo.

La Asamblea de A. de Prensa

VALLADOLID, 29.—El programa de la Asamblea general ordinaria que en los días 20 al 24 de noviembre celebrará en Valladolid la Federación de Asociaciones de Prensa del Norte y Noroeste de España, comprenderá los siguientes actos: día 20, a las once de la mañana, sesión inaugural que presidirá don Antonio Royo Villanova; a las cuatro de la tarde, sesión de trabajos; nueve de la noche, banquete dado por la Asociación de Prensa de Valladolid; día 21, por la mañana, excursión a Simancas y Tordesillas; por la tarde, sesión; por la noche, función de gala en el teatro Calderón; día 22, por la mañana, visita al Museo provincial, Casa de Cervantes y la Azucarera; por la tarde, sesión; día 23, por la mañana, visita a los talleres de la Compañía de Ferrocarriles del Norte; por la tarde, sesión; por la noche, proyección de la película titulada "Valladolid y su provincia"; día 24, a las once de la mañana, sesión de clausura, que presidirá don José Francos Rodríguez; a las dos de la tarde, banquete de la Federación de Asociaciones de Prensa del Norte y Noroeste de España.

Capitán de navío francés, enfermo

VIGO, 29.—Esta tarde, a las seis, entró en el puerto, procedente de Dunkerque, el vapor francés "Portrieux", que se dirigía a Dakar, y se vió precisado a hacer escala en Vigo para desembarcar al capitán señor Charrier, gravemente enfermo de una afección cardíaca. Antes de la llegada del buque se había recibido un "radio", expedido por el mismo, en demanda de una ambulancia que recibiese al enfermo en cuanto atracase el buque. Así se hizo, en efecto, y el capitán fué trasladado en seguida a los pabellones sanitarios. Al muelle acudió también el agente consular de Francia.

Por los soldados muertos

ZARAGOZA, 29.—Con motivo de la próxima Fiesta de los Difuntos, el 2 de noviembre, el capitán general ha circulado una orden para que en todas las plazas de la región que cuenten con lugares especiales para el enterramiento de los soldados, los capellanes recen responsos y que asistan a ellos los jefes y oficiales. El capitán general concurrirá a los responsos que se dirán en el cementerio de Torrero.

El embajador de Francia a Madrid

ZARAGOZA, 29.—Se encuentra en esta ciudad el embajador de Francia, conde de Peretti de la Roca, que regresa de Barcelona y se dirige a Madrid. Mañana será cumplimentado por las autoridades y por la tarde continuará su viaje a la Corte.

—Ha fallecido María de la Concepción Bellido, de ochenta años de edad, que el día 14 fué atropellada por un automóvil. Del hecho se ha dado cuenta al Juzgado.

—Una camioneta, conducida por Tomás Capdevila, de diez y nueve años, chocó contra un árbol cerca de Almenara de San Antonio. El vehículo quedó destrozado. El chofer fué detenido por no tener autorización para conducir.

FIGURAS DE ACTUALIDAD

Don Rafael Marín Lázaro, que ha ingresado en la Academia de Ciencias Morales y Políticas

El señor Marín Lázaro une a su gran talento, a su sólida formación y a su vasta cultura fundamental y jurídica, excelentes cualidades oratorias. Licenciado en Filosofía y Letras y doctor en Derecho, se especializó en Derecho mercantil e intervino en política, formando en las filas de la Liga Católica valenciana. Años después, fué uno de los organizadores del Centro de Defensa Social. En 1913 fué elegido diputado por Madrid y obtuvo puesto en la Cámara durante sucesivas legislaturas. Intervino también en la fundación de la Academia Universitaria Católica, Academia que dirigió el que más tarde había de ser Cardenal Primado, doctor Reig Casanova. Durante diez y ocho años perteneció al Instituto de Reformas Sociales. Al ingresar en el partido conservador, fué nombrado delegado regio de Pósitos. Dos veces fué luego director general de Administración local y una vez subsecretario de Gracia y Justicia. Es autor de varias obras, entre las que sobresalen "Santo Tomás de Aquino y la Ciencia del Derecho" y "La Ciencia y la Educación Popular". El señor Marín Lázaro, parlamentario de primera fuerza, positivo valor político, según demostró en el ejercicio de los cargos públicos mencionados, es, a nuestro juicio, uno de los hombres llamados a desempeñar un papel relevante en la política del porvenir.

Primera sesión de las Cámaras inglesas

LOS MINISTROS FUERON ACOSADOS A PREGUNTAS

En la próxima semana, debate sobre el paro forzoso

LONDRES, 29.—Hoy reanudó sus sesiones el Parlamento y, como de costumbre, se hicieron muchas preguntas a los ministros. Todas las que se hicieron sobre las cuestiones importantes —relaciones con Rusia, Palestina—recibieron la misma respuesta: que todavía era prematuro dar ningún informe, y que la Cámara tendría oportunidad para discutir el asunto el tiempo que quisiera.

Snowden, el ministro de Hacienda, que está haciendo las veces del primer ministro, en ausencia de Macdonald, y que fué recibido por los diputados laboristas con una gran ovación, anunció a la Cámara que el primer ministro estaría a disposición de la Cámara el martes, y que, probablemente, haría muy pronto una declaración sobre los resultados de su viaje a América.

En cuanto a la situación en Palestina, el subsecretario de Colonias declaró era preferible aplazar todo debate y aun todo informe hasta que la Comisión nombrada hubiese terminado sus estudios. Añadió que el ministro de Colonias estaba dispuesto a facilitar una conferencia entre los jefes árabes y los jefes judíos para que buscaran un acuerdo.

Blanco de la mayor parte de los interrogadores fué el lord del Sello Privado, Thomas, encargado de lo que pudiéramos llamar el negociado del paro forzoso en el Gabinete inglés. Thomas contestó en bloque a sus interlocutores, que en los primeros días de la próxima semana se discutirá la proposición de ley sobre el sueldo del lord del Sello Privado y entonces habrá la ocasión de un debate a fondo sobre el asunto.

También el secretario de Minas—otro de los problemas espinosos del actual Gobierno—anunció que el jueves haría una declaración.

La epidemia puede darse por terminada

ESTAN AISLADOS LOS FOCOS Y DETENIDO SU INCREMENTO

La Dirección de Sanidad no cree ya preciso dar partes diarios

Como en días anteriores, hemos interrogado ayer al doctor Palanca acerca de la parálisis infantil.

Puede darse por terminado el asunto, nos dice el inspector provincial de Sanidad.

Hay, sí, denuncias de algunos casos aislados, y esto es posible que continúe aún durante unos días; pero en realidad no se puede ya hablar de epidemia.

El alcalde manifestó, por su parte, a los periodistas que el estado de la salud pública en Madrid no acusa novedad digna de mención, afortunadamente.

Los pequeños focos de parálisis—añade—están aislados y detenidos. Los últimos partes sólo dan cuenta de cinco casos, pero no todos sospechosos.

Supresión de los partes

Nota oficiosa.—"La Dirección que desde que tuvo conocimiento de la existencia de casos de parálisis espinal infantil en Madrid y su provincia en número mayor que lo acostumbrado en años anteriores entendió que debía señalar al público los peligros de esta infección y los medios más recomendados para evitarla y combatirla, no silenciando ningún extremo que pudiera contribuir a que los madrileños conociesen exactamente el alcance y la trascendencia de la exageradamente llamada epidemia de parálisis espinal infantil; entiende hoy que no hay motivo para continuar esta comunicacinó diaria con el público, ya que, como era de esperar, dada la índole y desarrollo de la dolencia, ésta tiende a decrecer rápidamente, pudiendo asegurarse su próxima extinción, teniéndose por parte de las personas el conocimiento de la enfermedad y contándose con suficientes medios por la Sanidad oficial con que aminorarla y combatirla, gracias a la cooperación rápida y altruísta del público, que generosamente acude al Hospital del Rey a prestar sangre de enfermos convalecientes y afectos de las secuelas de la parálisis para tratamiento de los actuales enfermos hospitalizados. Como se han conseguido las dos finalidades principales que obligaron a divulgar la existencia de algunos casos de dicha enfermedad y se van adquiriendo los suficientes medios para combatirla, únicos conocimientos que interesan al público, la Dirección da por terminado su parte diario a la Prensa, que no reanudará a menos que circunstancias imprevistas, que no son de esperar, hiciesen necesaria una nueva comunicación. La Dirección se complace en reconocer la ecuánime y justa intervención de la Prensa, que ha reflejado con exactitud y sin ninguna estridencia, la marcha e incidencia de la llamada parálisis infantil, siéndole muy grato expresar en esta nota a toda la Prensa diaria y profesional su reconocimiento por la valiosa cooperación en la campaña, así como también ha de agradecer al público su actitud serena y su confianza en la veracidad de los datos que han suministrado las autoridades sanitarias con toda exactitud y presteza."

Nada en Barcelona

BARCELONA, 29.—Los rumores de una epidemia de parálisis infantil en Barcelona carecen en absoluto de fundamento. El doctor Bercial, inspector provincial de Sanidad, dispone de sueros y elementos curativos y ha tomado toda clase de medidas para evitar cualquier contingencia.

Medidas preventivas en Valencia

VALENCIA, 29.—La Junta municipal de Sanidad se ha ocupado hoy de la actual epidemia de parálisis infantil en Madrid, dándose cuenta de las medidas profilácticas tomadas por el Ayuntamiento de Valencia.

ULTIMA HORA

La Bolsa de Nueva York reaccionó ayer

A la hora del cierre continuaba con tendencia al alza

Se aprobó la fusión del "Deutsche Bank" y el "Disconto Gessellschaft" en Berlín

El día en Nueva York

NUEVA YORK, 29.—El día de hoy ha transcurrido en Wall Street en medio de una tremenda tensión y tan excitado como los anteriores.

El número de títulos objeto de negociación ha sido de cerca de diez y seis millones y medio; pero la baja experimentada por las cotizaciones ha sido pequeña.

Al abrirse la sesión la tendencia era muy débil y los precios iniciaron de nuevo la baja, oscilando ésta entre los diez y los setenta puntos sobre el total de las cotizaciones. Hacia el mediodía los banqueros celebraron una conferencia en el domicilio de los señores Morgan, después de la cual facilitaron una nota tranquilizadora, manifestando que ellos tratarían de aliviar la situación del mercado mediante la reducción del margen de sus demandas del cuarenta al veinticinco por ciento.

Las Compañías de seguros y los "trusts" dedicados a la colocación de dinero comenzaron a adquirir valores, aprovechando los precios bajos a que éstos se cotizan actualmente; esto causó buen efecto y originó una subida, que continuaba aún a la hora del cierre.

La tendencia alcista se ha visto también apoyada por el hecho de que dos Compañías muy importantes—la United States Steel y la American—han anunciado dividendos extraordinarios de un dólar cada una.

Sin embargo, los valores no han podido recobrar las pérdidas experimentadas en los días anteriores y el gran pesimismo que domina a la Bolsa prevalece aún.

Las oficinas de los agentes de Bolsa están funcionando de nuevo día y noche, con objeto de formalizar las numerosísimas operaciones que se realizan.

El mercado de algodón también refleja gran debilidad.—**Associated Press.**

El desastre de anteayer

NUEVA YORK, 29.—La quiebra registrada ayer en Wall Street es, probablemente, la mayor que se conoce. Diez y seis de los valores principales de Wall Street perdieron por valor de tres mil millones de dólares. El total de las pérdidas registradas ayer se valúa en cantidades que oscilan entre los ocho mil o diez mil millones.

El pánico era tan grande al cerrarse anoche la Bolsa, que los accionistas de muchas Compañías de importancia se han pasado toda la noche celebrando reuniones y consultas, para estudiar las medidas que debían adoptarse en el caso de que el movimiento de baja continuse durante el día de hoy.

Existe gran excitación e intranquilidad en los medios bancarios. Gran número de acciones cerraron ayer sin cotizarse.

Las pérdidas individuales son enormes. Un editor de un periódico inglés ha manifestado que en la baja de ayer han perdido cuarenta millones de dólares, que representan las ganancias del periódico acumuladas durante dos años.

Un mayor número de banqueros se han prestado nuevamente a conceder el apoyo necesario con créditos para tratar de evitar la desmoralización del mercado y proporcionar consolidación a las cotizaciones. Sin embargo, al abrirse la Bolsa hoy, reina en Wall Street ansiedad e inquietud extraordinarias.—**Associated Press.**

Baja y pérdidas en Montreal

MONTREAL, 29.—Hoy martes se ha registrado en la Bolsa de esta capital la mayor liquidación que se ha conocido en el mercado canadiense, estimándose que constituye un reflejo de la situación existente en Wall Street.

Las pérdidas experimentadas por los valores no tiene precedentes; pero todas las indicaciones permiten suponer que lo peor de la crisis ha pasado y se abriga la esperanza de que se estabilicen los precios.—**Associated Press.**

Fusión de dos Bancos alemanes

BERLIN, 29.—La Junta de accionistas ha sancionado hoy la fusión de los dos Bancos Deutsche Bank y Disconto Gessellschaft. Solamente han votado en contra los accionistas que representaban a las asociaciones de empleados, muchos de los cuales quedarán cesantes al realizarse por completo la fusión.

La nueva entidad tendrá un capital de 500 millones de marcos y los depósitos ascenderán a varios miles de millones. El director del Deutsche Bank Lassermann, al defender la fusión, dijo que el motivo de ella era la necesidad de racionalizar y centralizar el uso de los pocos capitales que quedaban en Alemania. Directamente a los dos Bancos les interesa reducir el personal, ya que las utilidades representaban tan sólo el 40 por 100 de la suma que costaba el sueldo de los empleados.

Con esa fusión quedan cesantes varios miles de empleados, entre ellos 156 gerentes y 177 apoderados.

Clausura de la Bolsa del Café en Santos

RIO DE JANEIRO, 29.—El Gobierno ha decretado la clausura provisional de la Bolsa de café de Santos.

Fábrica de electricidad incendiada

VALENCIA, 30.—En una fábrica de electricidad del camino de Jesús se ha declarado esta madrugada un incendio. Se desconoce la importancia del siniestro.

La Reina y los Infantes visitan la "Sta. María"

El Rey asistió ayer a una cacería en la finca "El Berrocal"

BANQUETE DE GALA OFRECIDO POR EL PERU A LOS MONARCAS

Grupo escolar inaugurado por el marqués de Estella en Constantina

SEVILLA, 29.—Esta mañana, a las once, los infantes don Jaime, doña Beatriz y doña Cristina, acompañados del ayudante del Rey, general Enrile, coronel Calderón, profesor de don Jaime, señor Antelo; hijo del presidente del Perú, don Augusto Leguía, con su señora, y ministro de Venezuela con la suya, visitaron la carabela "Santa María". Los Infantes fueron recibidos a bordo con los honores de ordenanza, a la usanza de la época de Colón. El comandante del barco, señor Guillén, rindió el homenaje tradicional, que consiste en romper el bastón de mando, y entregó después cada mitad a las infantas. Sus altezas visitaron todo el buque. Probaron el pan y la sal como en los tiempos de los conquistadores, y después entraron en la cámara del comandante, donde firmaron en el álbum. Allí el infante don Jaime se probó un casco antiguo.

Luego visitaron el pañol de Juan de la Cosa. Se le mostró un pedernal de la época de la carabela, y con la correspondiente mecha y eslabón, encendió un cigarrillo. Después fueron obsequiados los Infantes con una copa de vino, que bebieron en vasos antiguos. Al salir de la carabela la tripulación dió los siete vivas reglamentarios. Desde el muelle, los Infantes con su séquito, se dirigieron a la Exposición para visitar el pabellón de Marina.

El Rey en El Berrocal

El Rey marchó esta mañana a la finca El Berrocal, propiedad de los señores Camino, acompañado del conde de Maceda y del general Berenguer.

La Reina no salió esta mañana del Alcázar y recibió en audiencia a la duquesa de Montemar, condesa de Lebrija y marquesa de Villalosa de Pitama.

La Reina en el Dispensario de la Cruz Roja

SEVILLA, 29.—La Reina visitó el Dispensario de la Cruz Roja en unión de la infanta doña Luisa y de las hijas de su alteza, doña Mercedes y doña Dolores. En la capilla del Dispensario la Soberana oró unos momentos, y después, acompañada de los funcionarios facultativos, recorrió todas las dependencias. Doña Victoria salió muy complacida de la visita al Dispensario.

Luego estuvo en la Exposición Mariana, donde recorrió todas las instalaciones de arte mariano que se exhiben en la iglesia del Salvador.

Banquete en honor de los Reyes

SEVILLA, 29.—Esta noche se ha celebrado en el pabellón del Perú el banquete de gala con que dicha nación obsequiaba a los Reyes. Asistieron con sus majestades sus augustos hijos, todos los infantes que se hallan en Sevilla, el general Primo de Rivera y los delegados americanos.

El ministro del Perú en España, señor Leguía, ofreció el banquete con frases cariñosas para los Soberanos. El general Primo de Rivera, en nombre de los Reyes, agradeció el delicado homenaje del Perú. Después de la comida se celebró una fiesta en el Salón de Pizarro, en la que las señoritas María Carvajal, Rosa y Enriqueta Graña, Victoria Rodríguez y María Swan ejecutaron unas danzas incaicas y fueron muy aplaudidas. El maestro peruano Valcárcel las acompañó al piano.

Los Reyes se retiraron al Alcázar.

El presidente en Constantina

SEVILLA, 29.—El general Primo de Rivera estuvo en Constantina con objeto de inaugurar el nuevo grupo escolar que lleva su nombre y el cuartel de la Guardia Civil. El presidente fué obsequiado con un banquete que le fué ofrecido por el alcalde. El marqués de Estella se congratuló de visitar Constantina, pueblo que ha experimentado grandes mejoras. Regresó a Sevilla por la noche.

La infanta doña Isabel a Montserrat

BARCELONA, 29.—La infanta doña Isabel visitará mañana el Santuario de Montserrat acompañada de las autoridades.

Esta tarde tomó el té en la Exposición, en compañía del marqués de Foronda, conde de Castellar, marqués de San Román de Ayala y general Miláns del Bosch.

El "Jesús del Gran Poder"

SEVILLA, 29.—El avión "Jesús del Gran Poder" ha sido desmontado para instalarlo en el pabellón de Aeronáutica de la Exposición. En el aparato figura una placa, en la que se cita los países recorridos por el avión y los kilómetros hechos.

Se aumenta el arancel yanqui del aceite

Serán nueve centavos por libra

WASHINGTON, 29.—El Senado ha aprobado la proposición del senador Goldsborough, referente a aumentar la tarifa aduanera del aceite de oliva cuando su peso con el recipiente sea menor de cuarenta libras.

En este caso la tarifa del aceite de oliva será de nueve centavos por libra, en vez de siete centavos y medio por libra, tarifa estipulada en el proyecto de ley de la Cámara.—**Associated Press.**

Sanciones a autoridades en Rumania

BUCAREST, 29.—El Gobierno ha adoptado la decisión de destituir a todas las autoridades civiles y militares a las que alcance responsabilidad, directa o indirecta, en los disturbios registrados en el mes de agosto último en las minas de Lupeni.

Campeonatos mundiales de ciclismo

TRIUNFO DE UN ESPAÑOL EN TIRO. PAULINO CONTRA GRIFFITH Y QUIZAS CON SHARKEY. UNA VICTORIA DE LETE.

Ciclismo

Los campeonatos del mundo

BRUSELAS, 29.—La Liga Velocipédica Belga ha fijado las fechas del 24 al 31 de agosto de 1930 para celebrar los campeonatos mundiales de ciclismo, que ella organiza. El 23 del mismo mes tendrá lugar el Congreso de la U. C. I.

El Gran Premio de la U. V. E.

ZARAGOZA, 29.—Se ha celebrado la carrera ciclista Primer Gran Premio de la Unión Velocipédica Española, sobre 172 kilómetros, ida y vuelta a Calatayud. Se disputaron 15 premios. A la ida fué dura la prueba contra el viento y el regreso interesante a gran tren. Cuando faltaban 36 kilómetros para llegar a la meta se destacaron Cardona, el clasificado en cuarto lugar en la Vuelta a Francia; Luciano Montero, campeón de España, y Catalán, campeón aragonés.

Hay una emocionante "caza" de Cardona por Catalán y Montero, que le alcanzan a dos kilómetros de la meta. Montero gana al "sprint".

Clasificación: 1, LUCIANO MONTERO, en 6 h. 20 m.; 2, Catalán; 3, Cardona; 4, Telmo; 5, Riera; 6, Mateu.

Una prueba para principiantes

El Club de Chamartín de la Rosa celebró una carrera para principiantes en el recorrido Hotel del Negro a Chozas de la Sierra y regreso, con un total de 75 kilómetros. Los resultados fueron los siguientes:

1, TEOFILO RODRIGUEZ, en 2 horas 30 m.; 2, David Pérez Díaz, en 2 horas 30 m. 3/5; 3, Francisco Serrano, en 2 horas 30 m. 4/5; 4, Florentino Izquierdo, en 2 h. 31 m. 4 s.; 5, Luis Fernández, en 2 h. 34 m.

Tiro de pichón

Triunfo de un español

LISBOA, 29.—Don Pablo Moreno, de Badajoz, ha ganado el Gran Premio de Lisboa, del concurso internacional de tiro de pichón, con 17 pájaros, y en lucha con 64 escopetas. Fué ovacionadísimo.

Pugilato

Paulino contra Griffith

CHICAGO, 29.—El día 29 de noviembre tendrá lugar en esta ciudad el combate de boxeo, a diez asaltos, entre Jerry Griffith y el español Paulino Uzcudun, combate que ha despertado gran expectación entre los aficionados de esta ciudad.—**Associated Press.**

¿Y contra Sharkey?

NUEVA YORK, 29.—El boxeador español Paulino Uzcudun ha conferenciado hoy con el presidente del Madison Square Garde, señor Carey.

El púgil vasco ha manifestado, después de esta entrevista, que quizá se enfrente con Jack Sharkey en un encuentro que se celebrará en Miami (Estado de Florida) el próximo invierno.

El encuentro está condicionado por el resultado del próximo combate del boxeador español con Tuffy Griffith, señalado para el día 29 de noviembre en Chicago.

Paulino se enfrentará con Sharkey en Miami si logra vencer a Tuffy Griffith en el combate de Chicago.—**Associated Press.**

Lete vence a Cuccinato

BUENOS AIRES, 29.—En el combate celebrado en esta ciudad entre los boxeadores de la categoría de pesos pesados el español José Lete y el italiano Quinto Cuccinato, fué proclamado vencedor el boxeador español, porque el boxeador italiano abandonó la lucha al décimo asalto, de los doce a que estaba concertado el combate. — **Associated Press.**

Mateo de la Osa en Nueva York

NUEVA YORK, 29.—Ha llegado a los Estados Unidos el púgil español Mateo de la Osa, de la categoría de semipesados.

Mateo de la Osa actuará en diversas ciudades de los Estados Unidos y se enfrentará con los boxeadores americanos de su categoría.

El boxeador español se hospeda con su compatriota José Martínez. Se muestra muy optimista sobre su futura actuación en los "rings" americanos.—**Associated Press.**

* * *

NUEVA YORK, 29.—Un conocido banquero vasco, domiciliado en esta capital, ha obsequiado con una comida al tenor Juan Pisón y al boxeador Mateo de la Osa, asistiendo además una distinguida representación de la colonia vascongada.

Al terminar este acto, Mateo de la Osa salió con dirección a Odgen (Estado de Utah), donde pasará varias semanas con una hermana casada residente en aquella ciudad.

A su regreso de Odgen, de la Osa comenzará su entrenamiento pugilístico, bajo la dirección de Pancho Gutiérrez, entrenador del conocido púgil cubano Kid Chocolate.—**Associated Press.**

Canzonery contra Loayza

CHICAGO, 29.—El boxeador de la categoría de pesos ligeros Tony Canzonery, de Nueva York, ha firmado un contrato para enfrentarse con el púgil chileno Estanislao Loayza, en un combate a diez asaltos.

Este interesante encuentro se celebrará en esta ciudad el miércoles por la noche, como combate final de una velada pugilística.—**Associated Press.**

Nebo vence a José Martínez

NUEVA YORK, 29.—Se ha celebrado en esta ciudad un combate de boxeo entre el español José Martínez y el cubano Pete Nebo.

El negro cubano Pete Nebo fué proclamado vencedor por puntos.

El combate estaba concertado en diez asaltos.—**Associated Press.**

Vicente Sánchez contra Rafferty

NUEVA YORK, 29.—Ha sido concertado un combate de boxeo entre el boxeador español Vicente Sánchez y el púgil Phil Rafferty.

La pelea, que será a diez asaltos, se celebrará en el Olympia Athletic Club el día 2 del próximo mes de noviembre.—**Associated Press.**

Victoria de Barbens

RIO DE JANEIRO, 29.—En un match de boxeo celebrado en esta capital, el español Barbens ha derrotado por segunda vez al uruguayo Miguez al décimo "round", adjudicándosele la victoria por puntos.

Pelota vasca

Partidos de selección

SAN SEBASTIAN, 29.—En el Frontón Moderno se jugaron partidos de selección para el torneo nacional de Barcelona, asistiendo bastante público, y dando el siguiente resultado:

Pala.—OYARZABAL y AROCENA vencieron a Almandoz y Balda por 35-34.

Remonte.—ARRIETA y DAMBORENEA a Andueza y Elizondo por 40-21.

Mano.—MURUA y GARMENDIA a Echarri y Romualdo por 18-12.

Los partidos de pala y de mano resultaron buenos y malo el de remonte.

Atletismo

Campeonatos universitarios

El domingo se celebró, en el campo de la Sociedad Atlética, la tercera y última jornada de estos campeonatos, organizados por la Federación Universitaria Escolar, en colaboración con la Sociedad Atlética. Satisfecha puede estar la Federación Universitaria Escolar de haber llevado a cabo estas tres jornadas; la de ayer no fué, en ningún concepto, inferior a las dos anteriores.

A pesar del fuerte viento que corría, éste no impidió que se batieran algunos "records" universitarios de España, entre ellos el de salto de pértiga, que, con un magnífico salto de 3 m. 09, lo batió Candela, de la Escuela de Arquitectura, y el de 110 m. vallas en 18 s. por segurado, no obstante que se corrió contra el viento para que pudiera ser homologable.

En vista de algunas dificultades encontradas por el Comité organizador de la Federación Universitaria Escolar, es de momento imposible dar la puntuación por Centros docentes.

Resultados: 5.000 metros. Categoría A. 1, Bolivar; 2, Aguirre, tiempo 20 m. 2/5. Categoría B. 1, Marsá; 2, Jiménez Reina; 3, Ballesteros, tiempo 20 m. 27 segundos y 4/5.

Lanzamiento de javalina.—1, Sánchez Llano, 38 metros 33; 2, Gómez Acebo, 34 m. 42; 3, Bolivar, 31 m. 60. Categoría B: 1, Ordóñez, 34 m. 45; 2, Márquez, 34 m. 20; 3, Huidobro, 34 m. 45.

Salto de pértiga.—1, Candelas, 3 metros 09 (record universitario español); 2, Quiroga, 2 m. 60; 3, Gándara, 2 m. 50. Categoría B: 1, Rojo, 2 m. 50; 2, Ordóñez, 2 m. 30; 3, Del Campo, 2 m. 30.

400 metros.—Categoría A: 1, Gándara; 2, Aguirre; 3, González. Tiempo: 5 m. 6 s. 1/5. Categoría B: 1, García Sánchez; 2, Del Campo; 3, Magro. Tiempo, 1 m. 5 s. 1/5.

110 metros vallas.—Categoría A: 1, Segurado, 18 s. ("record" universitario español); 2, Rivera, 19 s. 4/5; 3, Iturriaga, 20 s. Categoría B: 1, Ordóñez; 2, Serra. Tiempo 20 s. 1/5.

Relevos 4 por 100.—Se presentaron cuatro equipos: Arquitectura (señores Jaime Pérez, Echenique, Soler y Gándara); Medicina (Staresse, Guzmán, Quiroga y Eugui); Caminos (Gómez Acebo, Iturriaga, Azpilicueta y Borella; Derecho (Martín Royo, Slocker, La Cerda y Ordóñez), y se clasificaron en el mismo orden en el tiempo de 47 s. 4/5, lo cual constituye un "record" universitario español que no es homologable por correr fuerte viento a favor.

Excursionismo

S. D. Excursionista

La Sociedad Deportiva Excursionista continuará sus excursiones durante el mes de noviembre hasta que lo impida la temporada de nieve.

A partir del primer domingo que se pueda patinar, regirán los abonos mensuales al Ventorrillo o Puerto de Navacerrada, como en años anteriores, los cuales se recogerán en el domicilio social, abonando la totalidad de su importe al entregarlos. Dichos abonos serán intransferibles, ya que la Sociedad amplía este beneficio en favor de los invitados.

Si el tiempo lo permite, el domingo, 4 de noviembre, excursión a la Venta de los Mosquitos, pasando la mañana en los alrededores del Puerto de Navacerrada, para descender por la tarde a los pinares de Valsain, hasta la Casa de la Pesca y Venta antedicha. El regreso de esta excursión se hará por Cercedilla, para visitar la Casa-Albergue que esta Sociedad posee en dicho pueblo.

Las inscripciones, en el domicilio social, Calvario, 8.

SOMBREROS MONTERA, 6 BRAVE

Es al caer de las hojas cuando vuelven a retoñar los males artríticos

Cuando el otoño avanza, preparando la entrada del triste invierno, todo lo creado se transforma y toma aspectos lúgubres poco propicios para las naturalezas enfermizas ¡muchas sucumben! En lo que atañe a los artríticos, no son raros los casos—apenas comienzan las inclemencias de fríos y humedades—de individuos que son condenados a la inmovilidad, agarrotados por los continuados ataques de reuma y gota, que les impiden todo movimiento muscular.

Prevenir ese estado de tormentos indecibles ha de ser la preocupación de cuantos van propensos a aquellas graves dolencias; a tal fin, la Clínica moderna auxiliada por la química nos ofrece un remedio portentoso y sencillo, que destruye la causa del mal, cuyo origen es el "ácido úrico". Este remedio ideal es el "Uromil", y si se toma durante algunos días de cada mes antes de que empiece la época peligrosa, la sangre se purificará arrastrando hacia la orina el venenoso ácido, evitando la serie de males mentados.

La siguiente afirmación medical justifica los conceptos anteriores: "Los éxitos que he alcanzado con el uso del Uromil en el tratamiento del Artristismo y afecciones reumáticas han sobrepujado a mis esperanzas. Con su uso he alcanzado una acción directa sobre el parenquima renal, aumento de la diuresis y un extraordinario poder disolvente del ácido úrico acumulado en los tramos del aparato urinario."

Dr. Manuel Salinas Valero
Del Colegio de Médicos de Córdoba

Un atropello gravísimo

Anoche en la calle de Orellana, esquina a la del General Castaños, un automóvil alcanzó al ciclista Manuel Antón de la Fuente, de treinta y tres años, industrial, domiciliado en Gravina, 10, y le causó lesiones de carácter gravísimo.

El vehículo huyó. Su conductor apagó los faros al producirse la desgracia.

Testigos presenciales declararon que el coche era particular, americano, pintado de gris obscuro, y que su matrícula era un 23.000.

CINES AVENIDA Y GOYA
(Empresa S. A. G. E.)
GRANDIOSO EXITO DE
EL CAMERAMAN
LA CREACION MAS GRACIOSA DE
BUSTER KEATON
(Pamplinas)
METRO-GOLDWYN-MAYER

PALACIO DE LA MUSICA
GRANDIOSO EXITO DE LA SUPERPRODUCCION
METRO-GOLDWYN-MAYER
"ESPEJISMOS"
en la que se refleja de una manera fiel la vida en Hollywood de las grandes estrellas cinematográficas
Charlot, John Gilbert, Douglas Fairbanks, Norma Talmadge y otros
Intérpretes: Marion Davies y Willian Haines

FIRMA DEL REY

Don Ramón Fontela, director de la Escuela de Aeronáutica Naval

SEVILLA, 29.—El Rey ha firmado los siguientes decretos:

HACIENDA.—Disponiendo se acepte la donación ofrecida por el Ayuntamiento de Cullera de una extensión de terreno con destino a la construcción de un edificio para el servicio de la Aduana de dicha localidad.

—Nombrando, en ascenso de escala, jefe de Administración de tercera clase del Cuerpo general de Hacienda, interventor de la Ordenación de pagos de los ministerios de Justicia y Gobernación, a don Francisco Olavide y Malo, jefe de Negociado de primera clase del mismo Cuerpo, adscrito a la Delegación de Hacienda en esta provincia.

—Nombrando, en ascenso de escala, jefe de Administración de segunda clase a don Francisco de Asís Delgado, delegado de Hacienda de Teruel; de tercera clase, adscrito a la Delegación de Hacienda de Madrid, a don Agustín Ballesteros Bergón, de la Dirección general de Propiedades.

—Declarando excedente sin sueldo, por haber sido nombrado recaudador de contribuciones de la zona de Gijón, a don César Torres, delegado de Hacienda de la provincia de Burgos, y nombrando, por traslación, para este cargo a don Enrique Barrera, que lo es de Almería.

—Declarando jubilado a don Pablo Pardo, jefe de Administración de tercera, administrador de Rentas Públicas de Lugo, y otorgándole honores de jefe de Administración civil, libre de gastos.

—Concediendo un crédito extraordinario de 2.667.08 pesetas a un capítulo adicional del vigente presupuesto de gastos de la sección séptima, ministerio de Instrucción pública, para satisfacer el importe de los quinquenios devengados por el personal del Museo de Ciencias Naturales, durante el ejercicio económico de 1928.

—Otro de 733,34 pesetas del mismo capítulo para satisfacer haberes devengados y no percibidos por los profesores de la Escuela Normal de Maestros de La Laguna, de los señores Rodríguez Leal, Cuberta y Corona, correspondientes al mes de diciembre.

—Otro de 3.069 de la misma sección, para abono de dietas a jueces, gastos de viaje, material y personal auxiliar de tribunales de oposición, devengados y no percibidos en el ejercicio económico de 1928.

—Otro suplemento de crédito de pesetas 40.224,87, de la sección sexta del ministerio de Fomento, para satisfacer sus sueldos y quinquenios a seis jefes de la Armada, afectos al Instituto Español de Oceanografía y declarando amortizadas las primeras vacantes que ocurran en la categoría correspondiente dentro del ministerio de Marina.

—Idem de 6.000 pesetas en el capítulo décimo, gastos diversos, artículo 13, para satisfacer sus sueldos personales a los funcionarios de las carreras y Cuerpos de esta dependencia, destinados en la secretaría de su majestad el Rey, al vigente presupuesto de gastos de la sección primera, Obligaciones, de los departamentos ministeriales de Presidencia y Asuntos Exteriores.

FOMENTO.—Incluyendo en el plan general de carreteras con la clasificación de tercer orden, la de Inglezuela (Toledo), a la Adrada (Avila).

—Idem de tercer orden de la Aldea Monte a la carretera de Jerez a Ronda (Málaga).

—Idem de segundo orden la de Cuacos, en la carretera de Plasencia a Oropesa, al monasterio de Yuste, pasando por la cruz de la falda del cerro, en la provincia de Cáceres.

—Autorizando al ministro para subastar las obras de construcción de puentes, que son soluciones de continuidad de carreteras y de trozos agrupados en dos o más que figuran en la adjunta relación y han de construirse en el presente año con cargo al presupuesto extraordinario.

—Idem ídem la construcción o reconstrucción de puentes y demás obras de fábrica en las carreteras del Estado, construídas o en construcción y que han de construirse en el presente ejercicio económico, con cargo al presupuesto extraordinario.

—Idem para adquirir por concurso el aparato óptico, linterna y accesorios para el faro de Punta Orchilla, en la isla de Hierro (Canarias).

—Idem para subastar las obras de encauzamiento del río Sequillo, en el término municipal de Tamarit de Campos (Valladolid) y en el término de Medina de Ríoseco.

—Idem para subastar las obras de conducción de aguas para el abastecimiento de Arnes (Tarragona) y Libros (Teruel).

—Nombrando ingeniero jefe de segunda clase del Cuerpo de Ingenieros de Minas a don Rafael Marín Menú.

MARINA. — Real decreto-ley fijando las fuerzas navales para 1930.

Concediendo la gran cruz de Mérito Naval, con distintivo blanco, a don José Juan Dómine; autorizando la adquisición de seis estaciones de radiotelegrafía y radiotelefonía para seis hidroaviones "Dornier-Wal"; autorizando al ministro de Marina para concertar con la sociedad Unión Naval de Levante las obras a efectuar en el "Dédalo", y autorizando al ministro de Marina para concertar la reparación de los motores "Napier-Lyón", de aviones torpederos de la Aeronáutica Naval.

Propuesta de destino de director de la Escuela de Aeronáutica Naval a favor del capitán de fragata don Ramón Fontela; de mando de la provincia marítima de Cádiz a favor del capitán de fragata don Salvador Ruiz Verdejo; de ascenso a favor de los alféreces de fragata, alumnos don Pedro Antonio Cardona, don Antonio Pasquín, don Luis Jáudenes y don Antonio Rodríguez Toubes.

Incendio en el Colegio de Sordomudos

En el Colegio de Sordo-Mudos se declaró ayer tarde un incendio al prenderse el hollín de una chimenea.

No llegó a adquirir grandes proporciones, debido a la rápida intervención de los bomberos.

UNA MUJER GRAVEMENTE HERIDA A TIROS

El agresor hizo frente a los guardias y éstos dispararon contra él y le hirieron

HORAS DESPUES FALLECIO EN EL E. QUIRURGICO

Ayer tarde, a la una, en un cuarto de la casa número 3 de la calle de Tortosa, Luis Feijoo Pérez, de treinta y siete años, casado, natural de Madrid, de profesión fotograbador, ha agredido a Tomasa Ramos Calvo, de veinticinco años, soltera, natural de Badajoz, produciéndola diversas heridas de carácter grave.

Luis disparó una pistola varias veces sobre ella y la asestó un golpe con una navaja barbera, armas que le arrebató a Tomasa cuando ésta, al parecer, pretendía agredirle. El agresor hizo frente a la Policía, y ésta se vió obligada a disparar y herirle tan gravemente, que falleció horas después.

El suceso fué motivado por una discusión de carácter delicado. Según las versiones recogidas en la casa donde se desarrolló, parece que Tomasa intentó amedrentar con una pistola a Luis, y éste la dió un tajo con una navaja barbera, al mismo tiempo que le arrebataba el arma. Disparó después, y la víctima ganó por su pie la calle hasta llegar a la Clínica de Urgencia inmediata.

Mientras tanto, el agresor permaneció en la habitación, y ya había arrojado el arma al suelo, cuando una pareja de Seguridad, avisada del hecho, se personó allí dispuesta a detener a Luis.

Este recurrió a una pequeña hacha y adoptó una actitud de reto. Uno de los agentes le intimó a que se rindiera, apuntándole con su pistola. Entonces Luis quiso arrojarse por una ventana, pero no consiguió su propósito, porque la Policía disparó contra él. Fué trasladado a la Clínica de Urgencia.

Los doctores Fraile, González Edo y el practicante Cortina apreciaron a Tomasa una herida de arma blanca, de 15 centímetros de extensión, en la región lateral izquierda del cuello, que interesa el paquete vascular; otra por disparo en la parte superior de la cara posterior del brazo izquierdo, y otra en la parte anterior superior del mismo brazo, y una más en la región torácica a la altura del sexto espacio intercostal, sin orificio de salida, de carácter grave todas ellas; a Luis una herida de arma de fuego en la región lumbar, penetrante en el abdomen, sin orificio de salida, de pronóstico gravísimo. Una vez asistidos, fueron trasladados al Equipo Quirúrgico del Centro, donde a las seis de la tarde falleció Luis.

CAMAS DORADAS
LAS MEJORES EN LA FABRICA:
34 CALLE DE LA CABEZA 34

NOTAS MILITARES

DEL "DIARIO OFICIAL" DEL DIA 30

Secretaría.—Se concede la medalla de Sufrimientos por la Patria a doña Clementina Martorell.

Infantería.—Se nombra auxiliar de Somatenes, con residencia en Sort (Lérida) al capitán (E. R.) don Silverio Gambín. Se dispone que el teniente (E. R.) don Clemente García Saez, continúe disponible. Se concede la pensión diaria de 2,50 pesetas al sargento licenciado por inútil, Antonio Lamadrid. Idem premio de efectividad por quinquenios a varios oficiales (E. R.) de Infantería y Moros. Se concede el pase a disponible al teniente de la E. R. don Joaquín Medina.

Caballería.—Se asciende a teniente de complemento al alférez don Ignacio de Otto. Se abre concurso entre capitanes para cubrir en la circunscripción de Ceuta-Tetuán la vacante de secretario permanente de causas. Se concede un mes de licencia al teniente (E. R.) don Manuel Navarro. Se declara de reemplazo por enfermo al teniente don Eduardo Carcaga. Se dispone pase a la situación de retirado por edad al alférez (E. R.), teniente honorífico, don Manuel Vega de Lorden. Se concede la vuelta al servicio activo al capitán don Antonio de la Fuente.

Artillería.—Pasa a disponible el capitán don Carlos de la Cuadra. Se declara disponible al teniente don Alfonso Moya. Se concede licencia para contraer matrimonio al capitán don Gonzalo Rodríguez de Austria. Se dispone pase a la situación de retirado por edad el coronel (S. R.) don Francisco Botella; ídem el capitán (E. R.) don Antonio Meseguer. Se concede el haber mensual de 750 pesetas al teniente coronel en reserva, don Juan Lozano. Idem ídem de 520 pesetas al comandante en reserva, don Francisco Allona. Se concede la vuelta al servicio activo al teniente (E. R.) disponible voluntario, don Juan García Pina. Idem al teniente supernumerario don Mario Hevia.

Sanidad.—Propuesta de destino de maestros herradores forjadores. Se concede el uso del distintivo de Intervenciones Militares al teniente médico don Federico González Acune. Se concede tres meses de licencia al capitán médico don Antonio López Cotarelo. Se conceden condecoraciones de San Hermenegildo a jefes médicos. Se concede el haber mensual de 750 pesetas al coronel médico, en reserva, don Manuel Molín. Propuesta de destinos de oficiales de Veterinaria.

Al efectuar sus compras, haga referencia a los anuncios leídos en EL DEBATE

CINES Y TEATROS

Tenor español en Nueva York

NUEVA YORK, 29.—Ha llegado a esta capital el tenor vizcaíno Juan Pisón, que ha comenzado a realizar gestiones con objeto de actuar en los teatros de ópera neoyorquinos.

Ha manifestado que es muy posible que cante "Carmen" en un teatro de Boston.

Actualmente se dedica a estudiar, con el fin de dar conciertos en los Estados Unidos.—**Associated Press.**

GACETILLAS TEATRALES

"EL ARCA DE NOE"

Uno de los más prestigiosos críticos cinematográficos madrileños ha dicho, comentando el estreno de **"El arca de Noé"**, que puede calificarse de verdadero acontecimiento bajo todos los aspectos: lo mismo en lo que a sonoridad se refiere que en el aspecto mudo, en grandiosidad y tecnicismo, en realización, en todo y por todo, puede calificarse **"El arca de Noé"** como una verdadera obra maestra. **"El arca de Noé"** marca una fecha que merece recordarse siempre en la historia del cinematógrafo.

En **"El arca de Noé"** no hay un detalle que no esté cuidado con asombroso esmero. **"El arca de Noé"**, en suma, un éxito grande y verdad... Un espectáculo maravilloso. Todo Madrid está desfilando por el aristocrático **CALLAO**, único salón de Madrid donde se exhibirá este grandioso "film", calificado como la gran película del año.

Abonos a sábados por la tarde en Lara

Vuelven por sus fueros los sábados de **LARA**; tenemos noticia de los pedidos hechos para abonarse y auguramos un día de reunión de la buena sociedad; lo merece, porque en vez de aumentar los precios ofrecen una bonificación importante.

Cartelera de espectáculos

LOS DE HOY

FONTALBA (Pi y Margall, 5).—Compañía Lola Membrives.—A las 6,30, Salvadora.—A las 10,30, Salvadora.

CENTRO (Atocha, 12).—Compañía de comedias cómicas Aurora Redondo y Valeriano León.—A las 6,30 y 10,30, ¡Maldita sea mi cara!

ZARZUELA (Jovellanos, 4).—A las 6, El entierro de la sardina y El niño me retira.—A las 10,30 (especial), El entierro de la sardina y El niño me retira.

LARA (Corredera Baja, 17).—A las 6,15 y 10,15, Para ti es el mundo (éxito sin precedente).

REINA VICTORIA (Carrera de San Jerónimo, 28).—Compañía Díaz-Artigas. A las 6,15, ¡Atrévete, Susana!—A las 10,30, Vidas cruzadas.

ALKAZAR.—Compañía de teatro americano.—A las 6,45 y 10,45, El gato y el canario.

INFANTA ISABEL (Barquillo, 14).—6,30, El alfiler (éxito enorme).—10,30, ¡Pégame, Luciano! (el mayor éxito de Muñoz Seca).

INFANTA BEATRIZ (Claudio Coello, 45).—Pedro Barreto. Comedias.—6,15, Ecos de sociedad.—10,15, Ecos de sociedad.

ESLAVA (Pasadizo de San Ginés).—Compañía Harito-Ballester.—6,30 y 10,30, La mujer de su marido y La revoltosa (reposición).

COMICO (Mariana Pineda, 10).—Loreto-Chicote.—6,30, El sofá.—10,30, Seis pesetas. Jueves y viernes, 6,30 y 10,30, Seis pesetas.

PAVON (Embajadores, 11).—Compañía de Lino Rodríguez.—6,30 y 10,30, últimos días del maravilloso espectáculo La copla andaluza. Triunfo clamoroso de Guerrita y Pena (hijo).

MARAVILLAS (Malasaña, 6).—Manrique Gil.—A las 6 y 10,30 (butaca, dos pesetas), Vista del proceso de Mary Dugan (éxito inmenso). Jueves noche, Don Juan Tenorio.

FUENCARRAL (Fuencarral, 143).—Presentación de la compañía de Anita Adamuz. Primer actor, Manolo París.—6,30 y 10,30, Pepa Doncel.

CIRCO DE PRICE (Plaza del Rey, 8). A las 10,30, la gran compañía de circo con un variado programa. Debut de cuatro Argos, gladiadores y de Pemaski, ciclistas, motoristas en el círculo de la muerte. Despedida del Niño del Museo.

CINE AVENIDA (Pi y Margall, 15. Empresa S. A. G. E. Teléfono 17571).—A las 6,15 y 10,15, Noticiario. Perilla busca esposa. El huésped de la noche. El Cameraman.

PALACIO DE LA MUSICA (Pi y Margall, 13. Empresa S. A. G. E. Teléfono 16209).—Programa sonoro.—A las 6,15 y 10,15, Noticiario Fox sonoro. La canción del Kentucky. El chico del banjo. Espejismos.

CINE DEL CALLAO (Plaza del Callao).—6,15 y 10,15, Noticiario Fox y la sensacional superproducción sonora El arca de Noé, por Dolores Costello y George O'Brien (el mayor espectáculo de todas las edades.

REAL CINEMA (Plaza de Isabel II). A las 6,15 y a las 10,15, ¿Me compra usted un hotel? (película cómica muda). Noticiario Fox (actualidades sonoras). Winnie Lightner presenta dos canciones (atracciones sonoras). El barbero de Sevilla, por Conchita Supervía, Titto Schipa, Marcos Redondo y el gran bajo Chaliapin (gran éxito).

PALACIO DE LA PRENSA (Plaza del Callao, 4).—A las 6,15 y a las 10,15, Enciclopedia Pathé. Piruetas del circo. Cadenas de oro. La mujer cautiva.

PRINCIPE ALFONSO (Génova, 20).—A las 6,15 y a las 10,15, Actualidades Gaumont. Qué dulce es la vida. Cadenas de oro. La mujer cautiva.

CINEMA GOYA (Goya, 24. Empresa S. A. G. E.).—A las 6,15 y 10,15, Noticiario. Perilla busca esposa. El huésped de la noche. El Cameraman.

MONUMENTAL CINEMA (Atocha, 87).—A las 6 y a las 10,15, Enciclopedia Pathé. Vaya un padrino. Boda convencional. Sin escudo ni blasón (gran éxito).

CINE IDEAL (Doctor Cortezo, 2).—5,30 y 10, Toros y tangos. Su majestad la modistilla (Lyda Robertson). Senda gloriosa (Kent Maynard).

CINEMA ARGUELLES (Marqués de Urquijo, 11. Empresa S. A. G. E. Teléfono 33579).—A las 6,15 y 10,15, Los peluqueros. Rayo de sol. El submarino U.-9.

CINE SAN CARLOS (Atocha, 157. Teléfono 72827).—A las 6,15 y 10,15, Muy confidencial, por Magde Bellamy. Las modistas más elegantes de Madrid. Gran éxito de Los cosacos, por John Gilbert y Renée Adorée. El sábado, Ramón Novarro, protagonista de Ben-Hur, en El príncipe estudiante.

CINE CHUECA (Paseo del Cisne, 4. Empresa S. A. G. E. Teléfono 33277).—A las 6 y 10,15, Soltero empedernido (cómica). El pirata de los dientes blancos, por Rod La Rocque. El tren o La pastora que supo amar (película española por Celia Escudero, Javier Rivero y Montenegro). Butaca, 0,75. El viernes, ¡Wolga! ¡Wolga!

CINEMA EUROPA (Bravo Murillo, 126. El mejor "cine" de España).—A las 6 tarde y 10 noche, ¡Vaya niña! y Los cosacos.

CINE DOS DE MAYO (Espíritu Santo, 34. Teléfono 17452. Empresa S. A. G. E.).—A las 6,15 y 10,15, Rinaldo Rinaldini (Luciano Albertini). La mujer divorciada. Mady Christian (superproducción). José (cómica).

FRONTON JAI-ALAI (Alfonso XI, 6). A las 4 tarde. Primero, a pala: Fernández y Pérez contra Zubeldía y Amorebieta I. Segundo, a remonte: Ochotorena y Errezábal contra Adúriz y Vega.

* * *

(El anuncio de los espectáculos no supone aprobación ni recomendación.)

La desgracia de un agraciado

Cómo se adquieren bicicletas baratas. Un garrotazo sin réplica.

Hace días Adrián Rodríguez Humara, de diez y nueve años, que habita en la calle de Velázquez, número 107, iba de paseo con un amigo, del que sólo sabe que se llama Manuel Rubio, y de pronto concibieron los dos la magna idea de probar fortuna, para lo cual adquirieron tres décimos del sorteo último. Manuel se los guardó y le entregó a Adrián un recibo de 7,50, que es la mitad justa de 15 pesetas, desde Pitágoras hasta nuestros días.

Adrián, el día del sorteo, pasó una noche horrible, porque en sueños vió el número agraciado con una fila de duros como en jamás de los jamases pudo imaginarse, y sus torturas eran de espanto porque no sabía qué hacer con tanto dinero.

Al salir a la calle compró la lista y su alegría no tuvo límites al comprobar que en efecto le había caído el "gordo", nada menos. Total, 22.500 pesetas a cada "quisque".

Se puso malo sólo de pensar que con 22.500 pesetas podría adquirir 22.500 cosas de a peseta cada una u 11.250 de a dos pesetas. ¡Aquello era la locura a plazos!

Esperó tres días a que compareciese Manuel con los billetes. Mientras tanto, y ya en plan de hombre rico, no se privaba de nada: su vermú con anchoas, su butaquita al "cine", su poquito de "taxi", ¡en fin, el plan cañón!..., pero a todo esto Manuel no aparecía. Decidió ir en su busca y le halló. Manuel, contentísimo, le dijo que había cobrado el premio y que las pesetas las tenía depositadas en un Banco, por eso en aquel momento no se las daba.

Se abrazaron, se felicitaron mutuamente por la carcajada de la Fortuna y se separaron... "hasta mañana".

Llegó "mañana" y el que no llegó fué Rubio. Llegó también "pasado mañana" y Rubio... ¡me alegro de verte bueno! Entonces Adrián marchó adonde Rubio dijo vivir y allí ni vivía Rubio ni había más rubio que el gato.

Adrián, algo escamado, fué al Banco de que le habló el amigo y en tal Banco no había un céntimo a nombre de Manuel.

El mundo entero con sus islas, islotes, estrellas fugaces y de las otras, etcétera, etcétera, se le vino encima al pobre Adrián y corrió al juez a contarle en forma de denuncia y de la manera más política posible que Manuel era un fresco que a estas horas debe andar por la Patagonia con el importe total del premio.

Desaparece un buen gabán

Don Pedro Torres Isuza, de sesenta y ocho años, que habita en Colón, 2, primero, denunció que de su automóvil le habían robado un gabán, que valora en 500 pesetas.

Y un buen reloj

A don Enrique Hjelt, canciller de la Legación de Finlandia, le sustrajeron ayer en un tranvía su reloj, valorado en 500 pesetas, y además 12 duros.

Y unas buenas sortijas

A don Pablo Collado Escudero, joyero, le sustrajeron en el "Metro", entre Sol y Cuatro Caminos, la cartera, en la que guardaba 150 pesetas y dos sortijas, que valora en 500 pesetas.

OTROS SUCESOS

Atropellos.—Timoteo Julián Alonso, de veintiocho años, vecino de Canillejas, sufrió graves lesiones al ser atropellado en la calle de Arturo Soria por un tranvía que guiaba Santiago Sánchez Miguel.

—En la Casa de Socorro de Canillas fué asistido de lesiones de carácter gravísimo un hombre, que, según testigos, se llama Timoteo Gullón Llorente, de veintiocho años. Según afirmaron esos mismos testigos, el herido fué atropellado por un tranvía de la Ciudad Lineal.

Fallecimiento.—En el Parque de Intendencia falleció ayer repentinamente el albañil Federico Casanova Hidalgo, de treinta y cinco años, con domicilio en la calle de Avelino Fernández de la Losa, 35, que trabajaba en las obras que allí se realizan.

A cuerpo.—Don Ramón Labiaga Rodrigo, de veintiún años, que vive en Toledo, 62 denunció que le habían robado un gabán, que valora en 200 pesetas.

Accidentes.—Matilde García Apañuelo, de setenta y ocho años, con domicilio en Encomienda, 14, se cayó en la escalera de su casa y sufrió lesiones de pronóstico reservado.

—Ramona Fernández Alvarez, de ochenta y un años, con domicilio en la travesía de Fúcar, 15 y 17, sufrió lesiones de pronóstico reservado por caída casual en la plaza de Antón Martín.

—Pilar Reguera Jiménez, de tres años, que habita en Río 4, sufrió lesiones de pronóstico reservado al caerse en su expresado domicilio.

Se va en "bici" ajena.—Adrián Hidalgo Domínguez, de veinte años, con domicilio en Oviedo, 16, denuncia a un tal Rafael García, el cual ha desaparecido con una bicicleta del denunciante. La máquina vale 282 pesetas.

Los de mal talante.—Alejandro Martín Peinado, de veintinueve años, que habita en la calle del Portillo, 9, sufrió lesiones de relativa importancia, que le causó en riña Mariano Lobo, al darle un garrotazo.

Obras recibidas (L. 117)

ABANADES (Claro).—"La Reina del Señorío. Historia del Santuario de Nuestra Señora de la Hoz". Madrid, 1929.

SANTOS COCO (Francisco).—"La pronunciación latina". Badajoz, 1929.

MORELL Y TERRY (J.).—"Comentarios a la legislación hipotecaria" (segunda edición). Editorial Reus. Madrid, 1928.

BENEDICTO SANTOS (Gonzalo).—"Análisis gramatical de la Lengua castellana". Editorial Reus. Madrid, 1928.

CORNIL (Jorge).—"El Derecho privado. Ensayo de Sociología jurídica simplificada". Editorial Reus. Madrid, 1928.

SANGRAN Y GONZALEZ (Joaquín de).—"La profecía del Apocalipsis y los tiempos actuales". Editorial Voluntad. Madrid, 1929.

BIBLIOTECA OFICIAL LEGISLATIVA.—"Reglamento de Circulación Urbana e Interurbana". Editorial Reus. Madrid, 1928.

Las dos maravillas de la cinematografía moderna: el tecnicolor y la sincronización se hallan reunidas en el "film" sonoro PARAMOUNT
"EL PIEL ROJA"
por RICHARD DIX
ESTRENO EL PROXIMO JUEVES 31 EN EL
PALACIO DE LA MUSICA

LA VIDA EN MADRID

Alineación de la calle de Preciados

La Permanente estudiará, por disposición del alcalde, la habilitación de un crédito para expropiar la casa número 62 de la calle de Preciados, con objeto de proceder rápidamente a la alineación de dicha calle.

—El alcalde manifestó ayer a los periodistas que para dar comienzo a las obras de acceso a la nueva Plaza de Toros, el Ayuntamiento espera el concurso económico de la Empresa.

Hace unos momentos—añade—ha llegado a mis manos la contestación de dicha Empresa a los requerimientos del Municipio. Se estudiará y se resolverá rápidamente.

—Para instalar el Instituto de nueva creación en Madrid, el concejal encargado de este asunto ha propuesto al Ayuntamiento el alquiler de un hotel en la calle de Serrano.

Los presupuestos municipales extraordinarios

El alcalde manifestó ayer que, independientemente de la continuación de las obras del presupuesto extraordinario de 1928, con los 30 millones de pesetas que se negociarán con el Banco de España se está preparando otro presupuesto extraordinario para primeros de año, con objeto de realizar obras que no pudieron ser incluídas en el anterior.

También se está preparando otro presupuesto extraordinario para principios del año próximo, con el fin de satisfacer la necesidad de expropiación y de urbanización del Ensanche de Madrid.

Esto—dice el alcalde—se hará en términos que han de producir un gran beneficio económico y en el erario municipal, porque pondrá término al sistema de urbanizar antes de expropiar.

Parece que este presupuesto del Ensanche ascenderá a 100 millones de pesetas, con lo cual se atenderá a los servicios de pavimentación, alumbrado, parques y jardines, etc. El plazo de ejecución será de unos ocho años.

—La Comisión de Policía Urbana estudiará un proyecto de obras de mejora en la plaza de la Cebada.

Parece que se trata de colocar alrededor del edificio unas estanterías, con el fin de que las mercancías no estén en el suelo.

El señor García Siñeriz en la Sociedad Geográfica

En el salón de actos de la Real Sociedad Geográfica ha pronunciado una conferencia el ingeniero señor García Siñeriz sobre el Congreso Geológico Internacional celebrado recientemente en Pretoria, al que asistió como delegado de España.

Los trabajos de prospección geofísica presentados por el señor Siñeriz y su obra "Los métodos geofísicos de prospección" han sido premiados, siendo elegido por unanimidad presidente del Comité Internacional de Geofísica.

El señor Siñeriz empezó su disertación con una breve reseña de las materias tratadas en el Congreso, a la que siguió la descripción geográfica y geológica de los países que constituyen la Unión del Africa del Sur.

Hizo después una descripción de las minas de oro de Johannesburg y de los métodos que en ella se emplean, hasta obtener el metal puro. Se ocupó también de la de las minas de diamantes de Kimberley.

Hizo una descripción análoga de los campos diamantíferos de Luderitzbuch en el Africa occidental alemana, recientemente descubiertos, así como de las minas de platino de Rustenburg, todos los cuales ha visitado, y de los que presentó curiosísimas proyecciones.

Fué muy aplaudido.

Curso de terapéutica endobronquial

El profesor de la Institución Antituberculosa Municipal de Madrid, doctor García Vicente, dará un curso sobre "Terapéutica endobronquial y lavado pulmonar" en lecciones teórico-prácticas, la primera de las cuales estará presidida por el director de la Institución, doctor Codina, y en las restantes colaborarán los profesores de aquel establecimiento, doctores Alvaro García, Carrasco, Villegas, Esteban Muñoz y Navarro Fernández.

El curso comenzará el día 7 de noviembre próximo. Los médicos que deseen tomar parte en él deben matricularse en la secretaría del Dispensario (Lozano, número 5, Guindalera), todos los días laborables, de once a doce; es limitado el número de plazas.

Estudiantes católicos de Farmacia

La Asociación de Estudiantes Católicos de Farmacia celebrará junta general en la Casa del Estudiante mañana jueves, a las seis de la tarde, con el siguiente orden del día: Primero, lectura de la Memoria del curso anterior; segundo, relaciones internacionales; tercero, la Asociación ante su reconocimiento oficial; cuarto, elección y proclamación de nueva Junta.

Boletín meteorológico

Estado general.—El centro de la zona de mal tiempo se encuentra sobre el Mar del Norte y Dinamarca, y produce lluvias y vientos fuertes en las Islas Británicas y Norte de Francia.

Para hoy

Asociación Española de Urología (Esparteros, 9).—7 t. Sesión científica.

Otras notas

Lar Gallego.—Ha quedado constituída en este Centro la Sección de Juventud, la cual tiene el propósito de organizar fiestas artísticas, deportivas y bailes. Fueron nombrados presidente don José Domínguez de León; secretario, don Ricardo de Castro Calvelo; delegado de deportes, don Manuel Andrés Reboredo López; artístico, don Valeriano González Abraldo, y de bailes, don José R. Candeira.

Revista de comisario.—La revista de comisario del próximo mes de noviembre la pasarán los jefes y oficiales de plantilla no pertenecientes a Cuerpo y los pensionistas de las cruces de San Fernando y San Hermenegildo, los días 2 y 4, de once a trece, ante el comisario don Angel Elizondo, en la calle de San Nicolás, número 2 (Comisaría de Transportes). Los jefes y oficiales transeúntes y con licencia, los días 2 y 4, en el mismo local que los anteriores. Los señores jefes y oficiales de reemplazo y disponibles, los días 2 y 4, de once a trece, ante el comisario don José Casado Pardo, en el mismo local, y las incidencias y resultas, a partir del día 2, a la misma hora, y el regimiento reserva Infantería número 1, la pasará el día 2, a las diez. Los regimientos de reserva de Ingenieros y el Parque de Artillería, los días 2 y 4, a las trece y doce, respectivamente.

Funeraria del Carmen. Infantas, 25.

ARENAL, 4, POMPAS FUNEBRES

Gaby contra la tos 2.ª 50

SPIEDUM CAFE RESTAURANT
Donde mejor se come en Madrid.
Almuerzos y comidas, 4 y 6 pesetas.
Servicio a la carta.

BUENOS CAFES Y CHOCOLATES
NO LO DUDEN
VIUDA DE RUETE
CASA FUNDADA EN 1830
ESPOZ Y MINA, 17
TELEFONO 16096
NOTA.—Esta casa no da regalos, da peso y calidad.

Banco Hispano Americano

Habiéndose extraviado el resguardo número 1.758, de 10.000 pesetas, expedido a favor de don Esteban Salazar Gólogan y doña Eugenia Fernández Cuervo, condes del Valle de Salazar, indistintamente, el día 25 de febrero de 1920, correspondiente a un depósito intransmisible constituido por dichos señores en este Banco, se anuncia al público por segunda vez, en cumplimiento y a los efectos del artículo 71 de los Estatutos.

Madrid, 30 de octubre de 1929.

ESTUFAS. Fuencarral, 50

EPILEPSIA
O ACCIDENTES NERVIOSOS
Curación radical con las pastillas
ANTIEPILEPTICAS
DE OCHOA
Pidan prospectos Corredera Baja, 15. MADRID.

Confidencias y consejos

Leocadia Alba, Loreto Prado, Franco Cardinali, Antonio Chacón, entre otros eximios artistas, han testimoniado espontáneamente su predilección por las PASTILLAS CRESPO para la tos y enfermedades de la garganta.

En el teatro no molestarás con tu tos al auditorio y artistas si tomas PASTILLAS CRESPO.

En América y Filipinas el medicamento español más conocido son las PASTILLAS CRESPO para la tos.

Te harás invulnerable a la gripe, pulmonía y catarros antisepticando tus vías respiratorias con PASTILLAS CRESPO.

CINEMOVIL RECLAME exhibió su propaganda en Pontevedra ante numeroso público. Informes: Policarpo Sanz, 24. Vigo.

ALMORRANAS - VARICES - ULCERAS
Curación radical garantizada, sin operación ni pomadas. No se cobra hasta estar curado. Dr. Illanes. Hortaleza, 17. 11 a 1 y 4 a 7.

NUEVOS DISCOS
CALLE COLON 15 MADRID
El mayor surtido de aparatos y discos lo ofrece siempre la casa
CARMONA Calle COLON, 15 MADRID
Visite nuestra casa o solicite nuestros catálogos

LOS COMITES PARITARIOS DEL CAMPO

Ayer se reunió el pleno de la Comisión I. de Corporaciones Agrarias

DISCUTIO LA BASE PRIMERA SOBRE LA ORGANIZACION DE LOS COMITES

Hoy se estudiará la intervención de los Sindicatos mixtos

Ayer tarde se reunió en el ministerio de Trabajo el pleno de la Comisión interina de Corporaciones agrarias para tratar de la constitución de Comités Paritarios provinciales o comarcales con carácter interino de la Propiedad y del Trabajo.

Presidieron el general Vallespinosa y asistieron, entre otros, los señores Huesca, Gómez Cano, García de la Barga, Elorrieta (don Tomás), López Núñez, Luengo, Cánovas del Castillo, Riva, Bayo, marqués de la Hermida, Martínez Gil, Durán, Jordana de Pozas, Jiménez (don Inocencio), García y García, Dodero, González Amezúa, López de Haro, Roda, Arana, Pedro Correas, marqués de Casa-Pizarro, Alcaraz, Vidal, y de secretario, el señor Bernaldo de Quirós.

Al comenzar la reunión el general Vallespinosa hizo la advertencia de que podían proponerse reformas no sólo a las bases presentadas, sino también al real decreto de 12 de mayo de 1928, si bien no habría votación alguna, limitándose, pues, a hacer constar en el acta las opiniones emitidas.

El marqués de la Hermida preguntó como cuestión previa si la aprobación de las bases supondría la inmediata creación de los Comités paritarios o por lo menos la aprobación del Gobierno.

Con el mismo objeto intervinieron varios de los reunidos, entre ellos el señor Jordana de Pozas, y después de obtener una respuesta en sentido negativo, se pasó a discutir la base primera sobre la organización de los Comités paritarios, y que dice lo siguiente:

"Se organizará en cada una de las capitales de provincia o comarca que se establezcan y que el ministro de Trabajo y Previsión designe, según el artículo 6 del real decreto-ley número 931, de 12 de mayo de 1928, un Comité paritario provincial o comarcal interino del Trabajo rural y otro de la Propiedad rústica, compuestos cada uno de cinco vocales de cada una de las dos distintas partes que, según el referido decreto, deben de integrarlos, más un presidente, un secretario y cuatro tvocales asesores, que nunca podrán exceder de este número, y que tendrán sus correspondientes suplentes, la mayoría de los cuales deberán residir en la capital de la provincia.

Los presidentes serán designados por el ministro de Trabajo y Previsión, quien los elegirá de la terna que presenten los Comités o libremente si el Comité no se pusiese de acuerdo para la formación de la terna."

El señor Vidal propone que los presidentes tengan que haber sido alumnos de la Escuela Social, proposición que es rechazada manifiestamente. Los señores Elorrieta y Gómez Cano piden que los designe libremente el ministro aun sin terna. Los señores Cánovas y Martínez defienden la terna.

Se examina luego la siguiente propuesta alternativa por empate de votos en la Comisión:

"Los secretarios serán nombrados asimismo por el ministro entre los funcionarios de este Departamento, y actuarán con voz, pero sin voto".

La otra dice, a su vez:

"Los Comités propondrán al ministro una terna y éste, una vez recibida la terna, o una vez que tenga noticia de que no ha llegado a acuerdo el Comité sobre la designación de la terna, nombrará libremente el secretario."

Los Comités propondrán libremente a los vocales y asesores, designándoles el ministro. Los asesores, como los secretarios, tendrán voz, pero no voto.

Terminada la discusión de la base primera, aunque sin tomarse acuerdo alguno, se pasó al examen de la base segunda, pero en vista de lo avanzado de la hora, se suspendió la reunión para proseguirla hoy por la tarde. Duró desde las cuatro hasta las seis.

Hoy empezará también, a las cuatro de la tarde, y se pondrá a discusión la intervención de los Sindicatos mixtos en la Constitución de los Comités Paritarios.

Los ganaderos catalanes y los C. P. de lechería

La Comisión permanente de Corporaciones agrarias se reunió ayer mañana para tratar de la situación en que a los ganaderos de Cataluña ha puesto el Comité paritario interlocal de vaquerías de Barcelona respecto a cuotas, multas y embargos a los agricultores.

Leído el informe de la Subdirección de Corporaciones industriales en que se reconoce la necesidad de separar la producción agrícola de la industrial, el señor Ribas puso de manifiesto los numerosos abusos que se cometen por el Comité paritario, sin ninguna finalidad social y simplemente para resolver su situación económica. Se exigen en toda Cataluña dos pesetas por cada vaca para el Comité y recorren los campos en funciones inspectoras agentes del mismo, con 50 pesetas de dietas diarias.

El representante obrero, señor Martínez Gil, reconoció que existen dos enemigos de los Comités paritarios: los que francamente se oponen a su instalación y los que desacreditan por sus malos procedimientos.

El señor Arana presentó una fórmula para distinguir las vaquerías industriales de las agrícolas con arreglo a la alimentación que se dé al ganado.

El señor García de la Barga, distinguió dos cuestiones planteadas por este asunto: una de urgente resolución para impedir que continúen cobranzas de cuotas e imposiciones de multas a los agricultores, por lo que era necesario suspender toda actuación del Comité paritario industrial, y otra fijar la distinción entre las vaquerías de población y las del campo. A propuesta del señor Elorrieta, que presidía, se acordó salvando únicamente el voto del señor Martínez Gil, pedir la suspensión de todos los procedimientos hasta que se defina cuáles son las vaquerías que están sometidas al Comité, cuyo extremo se discutirá en la próxima reunión.

Oposiciones y concursos

Aspirantes a la Judicatura.—Primer ejercicio.—Han sido aprobados el 274, don Federico Rodríguez Solano, con 22,91 puntos, y el 278, don Cesáreo González de la Calle, 18,75.

Para hoy, a las ocho y media de la mañana, están llamados del 285 al 309.

Hasta ahora han aprobado el primer ejercicio 68 opositores.

Policía.—Primer ejercicio.—Ayer, con el tema 17, fueron aprobados el número 489, don Manuel Aparicio Torres, con 7 puntos; 585, don Eusebio Franco Martín, 7,5; 588, don Alvaro Delgado Jorro, 8,9; 589, don Manuel Berenguer Antón, 7; 590, don Antonio del Real Rubio, 7,2; 591, don Eusebio Real Vélez, 10,6; 593, don Andrés Soñio Gorge, 7,4; 600, don Antonio del Hoyo Torrens, 10,4; 604, don Fidel Sanz Muñoz, 7; 607, don Vicente Pérez Tadeo, 7,6; 608, don Jaime Viceru Salaber, 11,8; 610, don Angel Sanz Junco, 9,4, y 611, don Juan Vicente Carbajosa Gil, 11,6.

Fueron suspendidos el 582, 583, 584, 587, 592, 595, 597, 601, 602, 603, 605, 606, 609, 612, 613 y 615.

Se retiró el 614, y no se presentaron el 581, 585, 594, 596, 598 y 599.

Hasta ahora han aprobado el primer ejercicio 143 opositores.

Hoy están citados del 616 al 650.

Profesora de Geografía en la Normal de Barcelona.—Se anuncia a concurso previo, por término de veinte días naturales, la provisión de la plaza de profesora numeraria de Geografía, vacante en la Escuela Normal de Maestras de Barcelona. Para las que se encuentren en Canarias se considera ampliado dicho plazo en diez días.

Pueden aspirar a dicha plaza las profesoras numerarias de Escuelas Normales que desempeñen o hayan desempeñado en propiedad un grupo de asignaturas igual o análogo al referido, que posean título profesional o hayan hecho el depósito correspondiente a estos fines.

Cátedra de Derecho Natural.—Vacante en la Facultad de Derecho de la Universidad de Salamanca, por jubilación del que venía siendo su catedrático titular, la cátedra de Derecho Natural, se anuncia a concurso previo de traslado.

Médicos forenses.—En el Juzgado de primera instancia e instrucción de Reus se halla vacante la plaza de médico forense y de la Prisión preventiva, de categoría de término, que debe proveerse por concurso de méritos entre los de la categoría inferior inmediata.

Los solicitantes dirigirán sus instancias al presidente de la Audiencia territorial de Barcelona, por conducto del juez del partido en que presten sus servicios, dentro del plazo de treinta días naturales.

En el Juzgado de primera instancia e instrucción de Santa Cruz de Tenerife, se halla también vacante la plaza de médico forense y de la Prisión preventiva, de categoría de término, que debe proveerse por concurso de antigüedad entre los de la categoría inferior inmediata.

Vacantes de Registradores.—Se hallan vacantes los siguientes Registros de la propiedad, que han de proveerse en los turnos que se expresan: Osuna, Morón, Montblanch, Mula, Castellote, Ayora, Iznalloz, Riaño, Vitigudino, Miranda de Ebro, Puentecaldelas y Sedano.

Los aspirantes elevarán sus solicitudes dentro del plazo de quince días naturales.

CONCLUYE LA ASAMBLEA OLIVARERA

Se aprueban las conclusiones

ACUERDASE CREAR COOPERATIVAS COMO LA DE JAEN

A las diez de la mañana, y en el salón del Ateneo, lleno como el día anterior, prosiguió ayer la Asamblea Olivarera. Se comenzó la discusión de las conclusiones, una a una. Ayer las publicamos resumidas.

Las dos primeras, que dicen que el problema del aceite de oliva es universal y exponen sus causas, se aprobaron.

La tercera conclusión comprende 16 ordenadas por las letras del alfabeto. Sin debate interesante fueron aprobadas las a, b, c, d, e, f y g, que solicitan la confección de estadísticas de producción y consumo, la separación de la propaganda genérica de los olivareros y los exportadores, la difusión de opiniones médicas favorables al aceite de oliva, la prohibición "arancelaria" o "gubernativa" del aceite de semillas y su desnaturalización, así como la del de orujos, y que se vede el uso de la denominación "aceite refinado" y se cambie por la de "regenerado o rectificado".

Gran discusión comenzó al llegar a la base g, que dice: "El régimen de admisión temporal de los aceites de oliva extranjeros sólo podrá utilizarse al amparo de los puertos francos, realizándose en ellos, y sólo en ellos, cuantas operaciones sean necesarias para la exportación."

El señor Vellando se opone a que se importe de ninguna "un gramo de aceite". El marqués de la Hermida defiende la conclusión. Pedir lo absoluto sería no conseguir nada. Con el régimen de puertos francos y la vigilancia de los olivareros, que se pide en la base siguiente, no hay peligro de que penetren los aceites en el interior. El señor Montserrat se opone aún. El señor Oriol propone que se modifique la conclusión, dándola carácter pasajero; "por ahora, pase la admisión temporal, pero tiéndese a que desaparezca". La Mesa acepta, y así se aprueba.

A la conclusión h, que pide entrada de los olivareros en el Comité de vigilancia de la exportación, hace unas advertencias el señor Huesca.

En la i, referente a cooperativas, interviene el señor Benavides, de Villacarrillo, y expone, entre aplausos, lo hecho ya en Jaén.

Muy debatida es la conclusión j, que dice, en resumen: "El Gobierno implantará con toda urgencia un régimen de exportación de las mayores libertades posibles, que alcance, por el solo hecho de exportar aceite, tanto a los traficantes del país como a los extranjeros. Esta reforma hará del mercado español la lonja obligada de las cotizaciones. Se aclarará el número 28 de la tabla de exenciones de la contribución industrial, con la siguiente adición: "Los cosecheros de aceite de oliva, elaborando en almazaras o molinos propios o ajenos, podrán exportar directamente y venderlo para el consumo interior, al por mayor o al por menor, en sus domicilios o en cualquiera otra localidad de la nación, en uno o en varios locales, sin pagar contribución industrial, siempre que la aceituna proceda de fincas propias o arrendadas, o de pagos de rentas, o de medianerías, o máquilas, u otras formas de retribución por la molienda. Se hace extensiva la exención anterior a las uniones de olivareros constituídas ya o que se constituyan en lo sucesivo, en forma de Cooperativas o Sindicatos agrícolas, para la venta directa o la exportación del aceite de los socios." Y asimismo, si los Poderes públicos estimasen ser imposible por ahora la supresión completa de intervenciones fiscales, que se aumente en el número 5 de la tarifa primera, sección tercera, clase cuarta, epígrafe "Ambulancia", que es por el que se rige la exportación de otros productos de la tierra, el aceite de oliva para que satisfaga la patente irreductible de 1.125 pesetas."

El señor Oriol dice que España es a este respecto un "islote tributario" en Europa. Lee cartas del ministerio del Comercio francés, del italiano y del presidente de la Asociación de Viajantes de Comercio de Francia, en las que se afirma que "jamás se exige impuesto alguno" al que viene a comprar un producto para exportarlo.

El señor Zurita apoya al señor Oriol. El marqués de Tablantes dice que por esas dificultades tributarias están los cosecheros en manos de unos cuantos comerciantes españoles, que venden en Madrid a doce duros la arroba, que en Jaén les cuesta setenta reales. En la Corte, incluso en mesas próceres, se usa, en lugar de aceite, una grasa ínfima. El orador lo ha comprobado mandando aceites finos, que han producido la sorpresa de un "descubrimiento".

El señor Zurita insiste, relatando el caso de los visitantes del "Pabellón del Aceite" en la Exposición de Sevilla, que si quieren comprar, al ver la muestra, tienen que hacerlo por intermedio de un revendedor.

Después de otras intervenciones, se modifica la conclusión en el sentido de la mayor libertad tributaria, y se aprueba.

Se aprueban sin debate todas las restantes, así como unas que presenta la Asociación de Ingenieros Agrónomos y otras del señor Bermúdez Cañete.

Finalmente, en torno a la constitución de Cooperativas, se pronuncian alentadores discursos, poniendo por modelo a la de Jaén. Se anuncia una igual en Córdoba para fecha próxima. Es muy interesante este aspecto final de la Asamblea Olivarera, y de él, estudiando la Cooperativa jaenesa, hemos de ocuparnos.

La sesión concluye a la una y media, con unas palabras del presidente, señor Solís, quien promete gestionar del Gobierno la realización de las conclusiones.

DE SOCIEDAD

Boda

El día 11 de noviembre se unirán en eternos lazos la preciosa señorita Elena Carbajo Tovar y el joven oficial de Ingenieros don Enrique Ibarreta Lloréns.

Senadurías vitalicias vacantes

Con la muerte del señor Moral son sesenta y dos las que existen en la actualidad.

Viajeros

Ha salido para Trujillo, don Santiago Palacios Porta.

Regreso

Han regresado: De Buitrago, don Agustín Ferrer Prats; de Sodupe, don José María Saracho; de Santander, don Fernando Mazorra; de Reinosa, la señora viuda de don Manuel Cossío; de Castro Urdiales, la señora viuda de Unagon; de El Escorial, don José Tafur; de Villaviciosa de Odón, don José Sanz Peray; de Castilforte, don Andrés Mancebo; de Sigüenza, doña Dolores Jordana; de Ambel, don José María Dusmet; de Villar de Gallinazo, la señorita María Martínez de Irujo; de Navas de Riofrío, los duques de Vistahermosa e hijos; de París, los marqueses de Santa Cristina y de Casariego y su hija Inés.

Fallecimiento

A edad avanzada falleció ayer en su casa de la calle de Fernando el Santo, número 7, don Jerónimo del Moral y López.

Fué diputado a Cortes por Getafe y secretario de la Alta Cámara. Militó en el partido liberal y era senador vitalicio.

El cadáver, por disposición testamentaria, será inhumado en el panteón familiar en el cementerio de Ciempozuelos.

Enviamos sentido pésame a la viuda, doña María Pérez-Aloe y Silva; hijos, don Joaquín, don Manuel y don Fernando; hijos políticos, doña María González Palencia, doña Lucía García Asensio, don Manuel Chacel y Norma y doña María Luisa, R. de Alaiz y demás deudos.

Rogamos a los lectores de EL DEBATE oraciones por el difunto.

El Abate FARIA

BUSSING
OMNIBUS Y CAMIONES
Entrega inmediata
S. A. ZENKER Alcalá, 33.

Para caballero
Confecciones Vaquero
PLAZA MATUTE, 9

HOTEL "deny's" de S. S. Muebles antiguos y modernos a precios sin competencia. Interesa a todo el mundo, fabricantes, particulares, representantes, conocer nuestras condiciones para la venta de toda clase de muebles y objetos en comisión. Marqués de Cubas, 11 (entrada por el portal).

IÑIGO Muebles. Todas clases, baratísimos. Costanilla Angeles, 15.

Preparación de Derecho
Ciencias, Bachillerato Universitario de Ciencias y Letras.
ACADEMIA FUENTES LOZAR
Arrieta, 13, principal.

Nuestros suscriptores de Madrid deben recibir EL DEBATE en su domicilio antes de las nueve y cuarto de la mañana. Cualquier deficiencia en el servicio será corregida inmediatamente avisando a nuestro departamento de Circulación. Teléfonos 71500 y 71509.

Folletín de EL DEBATE 49)

MATILDE AIGUEPERSE

LA HERMANA MAYOR

(NOVELA)

(Versión española expresamente hecha para EL DEBATE por Emilio Carrascosa)

y sobre todo amante, que sabrá hacer su felicidad...

—Sin los sueños que durante tanto tiempo acaricié,— le interrumpió bondadosamente la señorita de Breuly—, es posible que hubiera pensado en usted para hacer la ventura de Susana, que antes de ahora le hubiera confiado su porvenir y su dicha, pero nada se ha perdido, y ya ve usted que todo llega cuando Dios lo dispone, que es siempre el momento más propicio, y el que debemos aguardar con resignada confianza en los designios providenciales... Y ahora váyase, Reville, acabo de divisar por entre los árboles de la avenida del parque a Susana que viene hacia Las Torres, y vale más que no le encuentre aquí. Adios, amigo mío, y confianza; yo les auguro a ustedes una vida llena de satisfacciones y bienandanzas, porque Susana es la criatura más tierna, más valerosa y más dócil que un hombre pueda desear para hacerle entrega de su corazón.

Al mismo tiempo de pronunciar estas palabras, Regina le tendió la mano al joven contramaestre y le indicó con un gesto la puerta que daba al vestíbulo. Una vez sola prestó atención a los ruidos del exterior, como para escuchar los pasos de su amiga que no se hizo esperar, en efecto, mientras con la cabeza reclinada sobre el alto respaldar del sillón rodante, entornados los ojos, pensaba:

—He aquí una consolación que Dios misericordioso quiere enviarme para que me ayude a sobrellevar mis tristezas. Al lado de Julián de Reville el porvenir de la pobre Susana, que tanto me preocupaba, está asegurado, y con su porvenir su felicidad... ¡Ah, cuánto daría por estar tan segura de la de Pablo!... Ahora adivino de quién fué la mano delicada que como homenaje a la memoria del comandante Nordez tuvo el rasgo de dedicarle la magnífica corona, que todos admiramos el día del entierro...

En la puerta del saloncito, que acababa de abrirse, se recortó la esbelta silueta de Susana de Nordez.

—No volveré a separarme de ti ni cinco minutos, Gina—exclamó la recién llegada, tratando de darles a sus palabras un tono de enojo que no sentía—. Eres incorregible, hija mía, y no sabes tú lo que eso me disgusta... Te dejé hace una hora contenta, hasta sonriente, y al llegar te encuentro otra vez con los ojos llenos de lágrimas...

—Por esta vez no hay motivos para que te inquietes y mucho menos para que te disgustes—la interrumpió Regina, invitándola con un gesto a que se sentara a su lado—. ¿Ignoras o has olvidado que también hay lágrimas de alegría, querida?

—¿Y son de alegría entonces las que en este momento se mecen en la seda rizada de tus pestañas?... ¿De veras..., de veras..., Gina?... ¿No me estarás engañando?...

—No. Son de alegría, efectivamente, y para que te convenzas, escucha: Acabo de recibir una visita que llegó en tu ausencia.

—¡Ah...! ¿Sí...? ¿Quién?—preguntó con curiosidad Susana, un poco intrigada por la actitud misteriosa que había adoptado su amiga.

—Julián Reville, el contramaestre de la fábrica. Por cierto que... ¿a que no adivinas a lo que venía?

La señorita de Nordez no respondió, pero en sus pómulos y en sus mejillas florecieron las rosas del rubor. Como si no advirtiera la extraña turbación de su amiga, Regina de Breuly prosiguió:

—Pues su visita no tenía otro objeto que el de preguntarme si consentirías en ser su mujer. Te ama apasionadamente, sinceramente, según me ha dicho, desde el día mismo en que te vió por primera vez durante una de sus visitas a Las Torres. Y no habló antes, Susi... porque lo había adivinado todo, porque había leído en mi pensamiento, y respetuoso con mis planes y proyectos se contentaba con sufrir en silencio. ¿Conocías tú su secreto, Susana?

—Hasta ahora, no, pero no hubiera tardado mucho tiempo en descubrirlo; estos días pasados tuve una especie de presentimiento...

—¿Fundado en qué?

—¡Oh!, en un hecho demasiado significativo para una mujer; en lo contento y alegre que se mostraba Reville por la boda de tu hermano. Además habían terminado por chocarme no poco las frecuentes visitas que, sin objeto determinado, sin razón que las explicase, hacía Julián de algún tiempo a esta parte a los Solois—concluyó Susana, sonriendo.

—Pues bien—dijo Regina mirando con atención a su amiga como si pretendiera leer en el rostro de la joven—, Julián Reville me ha nombrado su abogada y me ha pedido que defienda su causa. ¿Supongo que la defensa será inútil por innecesaria, verdad Susi? Sabes de sobra la estimación que tengo por él, la simpatía que me inspira por su caballerosidad, por su delicadeza y amor al trabajo, pero lo que ignoras, seguramente, es su pasado que tiene no pocos puntos de contacto y de analogía con el tuyo. Me ha rogado que te haga un minucioso relato de él, y como se lo he prometido solemnemente, no quiero faltar a mi palabra... Escucha, pues, con atención y de este modo podrás juzgar, por ti misma, de los méritos de un hombre que tan apasionado y valeroso corazón tiene y que tan bien sabe amar.

Una vez que hubo terminado su interesante relato y como viera que Susana, con la frente pensativa, apoyada en la palma de la mano, prolongaba su silencio, la señorita de Breuly le preguntó, tocándole en un brazo para arrancarla de su ensimismamiento:

—¿Qué es eso, Susi...? ¿En qué piensas?

—En que el retrato que acabas de hacerme de Julián Reville es el de un hombre inteligente, animoso en la adversidad, creyente y trabajador... No habrá entre los jóvenes de su edad muchos que puedan vanagloriarse de poseer tan relevantes dotes, estoy segura.

—¡Oh!—exclamó Regina con alegría—, eso quiere decir que le estimas, y si sientes estimación hacia él, y esto te lo digo yo, es que estás muy próxima a sentir amor.

—¿Sabe el señor Reville que soy una muchacha completamente desheredada, que no tengo fortuna ni de quién esperarla?

—Lo sabe, y no sólo no le contraría, sino que le alegra la circunstancia de tu falta de dote... ¡Cuando te digo que no podrías encontrar, por mucho que lo buscases, un corazón tan noble y desinteresado como el suyo, un cariño tan apasionado y tan verdadero como el que siente por ti!... ¿Supongo, en vista de eso, que podré darle alguna esperanza de verse correspondido en su amor, verdad, Susana?

Todavía no—respondió la señorita de Nordez—. Ruégale que me conceda un plazo de ocho días antes de darle una respuesta definitiva. Tengo necesidad de reflexionar, de interrogarme a mí misma, de realizar una especie de autoinspección, de examinarme por dentro, en fin, para que mi determinación tenga las posibles garantías de acierto. Mientras yo lo pienso, Gina, tú le pedirás a Dios que me ilumine, pues de la decisión que adopte dependerá, en lo sucesivo, mi vida... ¡Si supieras lo que me asusta una cosa tan seria!...

Regina la atrajo a sus brazos y la estrechó con ternura.

—Yo no deseo más que tu dicha—le dijo besándola—, y los consejos leales y purgados de pasión no suelen ser desacertados. Como a todas las criaturas, Dios te ha reservado una cruz para que la lleves sobre tus hombros a lo largo del camino de la vida. No lo olvides, Susi, ni tampoco que casándote con Julián tendrás siempre a tu lado un corazón capaz de todas las abnegaciones y de todos los sacrificios, que te ofrecerá apoyo y te brindará alientos en los momentos de prueba a que el Cielo quiera someterte... ¡Es tan bueno!... ¡Te quiere tanto!

Cuando Susana de Nordez se vió sola en el cuarto que ocupaba en el pabelloncito de los Solois, se acercó al balcón y, a través de la fronda tupida de los árboles, contempló durante un buen rato la fachada blanca y las líneas esbeltas y graciosas de Las Torres, que emergían al fondo del parque bajo la incierta claridad de la luna.

—Pasaron los sueños y estamos en momentos de realidades—exclamó a media voz, hablando consigo misma, la señorita de Nordez—; pero nunca aceptaré el amor de Julián Reville antes de persuadirme, antes de adquirir el convencimiento pleno de que voy a poder corresponderlo, de que voy a poder entregarle todo entero mi corazón.

Transcurrió la semana y llegó el domingo, día en que expiraba el plazo que Susana pidiera. El tiempo era espléndido; el penetrante perfume de las flores embalsamaba el parque, y a lo largo de las avenidas se oía el gorjeo de los pájaros, que, ocultos entre el ramaje, daban al viento sus amores en melodiosos cantos. Regina y Susana, sentadas en un banco rústico bajo un grupo de almendros en flor, gozaban de la placidez de aquella tarde primaveral, que anunciaba la proximidad del verano. La señorita de Breuly hablaba con una animación y una locuacidad extrañas, y se sentía alegre y contenta como no había vuelto a estarlo desde el día en que Pablo le había confesado entre dudas y vacilaciones su amor por la señorita de Viral.

—¡Allí viene, Susi!—exclamó de pronto, palmotean-

(Continuará.)

Información Comercial y Financiera

Cotizaciones de ayer

4 POR 100 INTERIOR. — Serie F (73,20), 73,15; E (73,20), 73,15; D (73,20), 73,20; C (73,20), 73,40; B (73,20), 73,40; A (73,50), 73,50; G y H (73,20), 73,25.

4 POR 100 EXTERIOR. — Serie F (83,50), 83,35; E (83,50), 83,35; B (85), 85; A (86,50), 86,50.

4 POR 100 AMORTIZABLE.—Serie D (76,25), 76,25; C (76,25), 76,25; B (76,25), 76,25; A (76,25), 76,25.

5 POR 100 AMORTIZABLE 1920.—Serie D (92,75), 93,25; C (93), 93,25; B (93), 93,25; A (93), 93,25.

5 POR 100 AMORTIZABLE 1917.—Serie B (90), 90,50; A (90), 90,50.

5 POR 100 AMORTIZABLE 1926.—Serie C (100), 100; B (100), 100; A (100), 100.

5 POR 100 AMORTIZABLE 1929.—Serie E (99,75), 99,75; D (99,75), 99,75; C (99,75), 99,75; B (99,75), 99,75; A (100), 99,90.

5 POR 100 AMORTIZABLE 1927 (sin impuesto).—Serie E (100), 100; D (100), 100; C (100), 100; B (100), 100; A (100), 100.

5 POR 100 AMORTIZABLE 1927 (con impuesto). — Serie F (87,75), 87,70; E (87,75), 87,70; D (87,75), 87,70; C (87,75), 87,75; B (87,75), 87,75; A (87,75), 87,75.

4,50 POR 100 AMORTIZABLE 1928.—Serie E (89,75), 89,75; D (89,75), 89,75; C (89,75), 89,75; B (89,75), 89,75; A (90,50), 90,50.

AMORTIZABLE 3 POR 100.—Serie C (71,70), 71,70; B (71,70), 71,70; A (71,70), 71,70.

AMORTIZABLE 4 POR 100.—Serie F (90), 88; D (88), 88; C (88), 88; B (88), 88; A (88), 88.

DEUDA FERROVIARIA, 5 POR 100. Serie A (100,20), 100; B (99,80), 99,80.

IDEM 4,50 POR 100, 1928, A (89,20), 89,25; B (89,20), 89,25.—1929, A (89,20), 89,20; B (89,20), 89,20.

AYUNTAMIENTOS.—Madrid: Obligaciones 1868 (99,50), 100; Empréstito de 1914 (88), 88; ídem de 1918 (88), 88; ídem 1929, 88; Mejoras urbanas (95,25), 95,25; ídem en el subsuelo, 95,25.

VALORES CON GARANTIA DEL ESTADO.—Transatlántica, 1925, noviembre (93), 93,10; Tánger a Fez, primera (102), 102.

BANCO HIPOTECARIO DE ESPAÑA.—Cédulas 4 por 100 (93,50), 94; ídem 5 por 100 (97,90), 97,90; ídem 6 por 100 (108,40), 108,40

CREDITO LOCAL.—Cédulas al 6 por 100 (100,75), 100,75; ídem 5,50 por 100 (93), 93; ídem 5 por 100 (87,80), 87,80.

EFECTOS PUBLICOS EXTRANJEROS. — Cédulas argentinas (3), 2,99; Obligaciones Marruecos (88,75), 90.

ACCIONES.—Banco de España (578,50) 578,50; Banco Hipotecario (482), 481; Central (183), 183; fin próximo (185), 185; Banco Hispano Americano (226), 226; Internacional, 122; Cooperativa Electra (142), 142; Chade, A. B. C. (645), 623; fin corriente (643), 623; fin próximo (648), 627; Unión Eléctrica Madrileña (145), 145; Telefónica, pref. (105,40), 105,25; Ord. (137,50), 137; Minas Rif, al port. (595), 588,50; Los Guindos (114), 114; M. Z. A. (533), 541; fin corriente (534), 530; "Metro", nuevas (177), 177; fin próximo (577), 570; Tranvías (135), 135; fin corriente (136), 135; Tranvías Granada (100), 100; Azucarera de Adra (125), 125; Azucareras ordinarias, fin corriente (67,75), 67; fin próximo (68,25), 67,50; Explosivos (1.170), 1.150; fin corriente (1.163), 1.154; fin próximo (1.175), 1.160.

OBLIGACIONES.—Mieres, 97; Transatlántica, 1922 (96,75), 96,75; Asturias, primera (74,10), 70; segunda (70,25), 70; tercera (70,25), 70; Especiales Pamplona (72,50), 72,50; M. Z. y A., primera (335,50), 334,75; Auxiliar de Ferrocarriles (101), 101; Azucareras estampilladas (79), 79; Bonos Azucarera, preferentes (94), 94; Real Asturiana, 1919, 100; 1926, 132.

Monedas	Precedente	Día 29
Francos	27,50	27,55
Libras	*34,02	34,06
Dólares	*6,98	*6,99
Liras	*36,60	36,70
Escudos	*0,315	*0,315
Suizos	*135,30	*135,60
Dólares	*6,98	*6,985
Belgas	*97,60	*97,80
Florines	*2,815	*2,875
Argentinos	*2,83	*2,88
Chilenos	*0,82	*0,82
Checas	20,80	*20,80
Reichsmark	*1,6725	*1,675
Noruegas	*1,865	*1,875

Nota.—Las cotizaciones precedidas de asterisco no son oficiales.

BOLSA DE BARCELONA
(Bolsín)

Nortes, 113; Alicantes, 106,15; Andaluces, 76; Banco Colonial, 120,50; Chades, 627; Explosivos, 230; Filipinas, 406; Minas del Rif, 118; Petróleos, 11,65.

* * *

BARCELONA, 29.—Francos, 27,70; libras, 34,14; dólares, 6,992; liras, 36,70; suizos, 135,65; belgas, 97,85; argentinos, 2,89; marcos, 1,68.

Interior, 73,10; Platas, 46,50; Nortes, 113.50; Alicantes, 106,20; Andaluces, 76; Orenses, 37; Colonial, 119,75; Cáceres, 21; Aguas, 22,75; Filipinas, 410; Chades, 622; Docks, 26,50; Azucareras, 67; Hulleras, por 100, B, 99,70 y 99.80; Tánger-Fez, 127,50; Gas, 167; Guadalquivir, 5?; Explosivos, 230; Cataluña, 110,75; Petróleos, 11,85; Montserrat, 23.

Algodones.—Liverpool. Disponible, 9.90; octubre, 9,49; diciembre, 9,59; enero, 964; marzo, 9,73; mayo, 9,82; julio, 9,86.

BOLSA DE BILBAO

Basconia, 1.225; Altos Hornos, 177; Siderúrgica Mediterráneo, 123; Felgueras, 95,75; Explosivos, 1.150; Resineras, 48; Papelera, 208; F. C. Norte, 565; ídem Alicante, 531; Petróleos, 141,50; Banco de Vizcaya, 2.050; Rif, nominativas, 550; portador, 593; Sevillana, 147; Setolazar, 195; H. Ibérica, 695; Viesgos, 665; Euskalduna, 670.

BOLSA DE PARIS
(Radiograma especial de EL DEBATE.)

Pesetas, 364; florines, 1024,25; liras, 433,10; coronas suecas, 682,25; lei, 15,15; francos suizos, 492.

ACCIONES.—Banco de París et Pays Bas, 3.065; Peñarroya, 1.230; Riotinto, 6.380; Wagón Lits, 684; Etablissements Kuhlmann, 1.229; Senelle Maubeuge, 4.080. Tendecia: flojo. Cambios del día 28.

BOLSA DE LONDRES

Pesetas, 34,06; francos, 123,82; dólares, 4,8789; francos belgas, 34,8625; suizos, 25,17; Liras, 93,13; coronas suecas, 18,2025; noruegas, 18,2062; florines, 12,0906; marcos, 20,3825; pesos argentinos, 46,18.

(Cierre)

(Radiograma especial de EL DEBATE.)

Pesetas, 34,06; francos, 123,83; dólares 4,87 15/16; belgas, 34,865; francos uizos, 25,17; florines, 12,09 1/8; liras, 93,12; marcos, 20,38; coronas suecas, 18,165; ídem danesas, 18,20; ídem noruegas, 18,20; chelines austriacos, 34,69; coronas checas, 164,50; marcos finlandeses, 194,1/8; escudos portugueses, 108,25; dracmas, 376; lei, 816; milreis, 5,27/32; pesos argentinos, 46,25; Bombay, 1 chelin, 5,13/16 peniques; Changai, 2 chelines, 2,50 peniques; Hongkong, 1 chelin, 8,75 peniques; Yokohama, 1 chelin, 11,23/32 peniques.

BOLSA DE BERLIN
(Radiograma especial de EL DEBATE.)

Pesetas, 58,80; dólares, 4,177; libras, 20,377; francos, 16,46; coronas checas, 12,374; milreis, 0,4955; pesos argentinos, 1,72; liras, 21,87; chelines austriacos, 58,73; francos suizos, 80,96.

Deutsche Bank, 159; Disconte, 159; Danat Bank, 245; Comunerz Bank, 165; Nord Lloyd, 102,37; Hapag, 106,75; Hamburg Sned, 162,50; A. E. G., 166,50; Siemens Halske, 291; Schuckert, 174,12; Bemberg, 196,50; Farben, 174,75; Polyphon, 260,50; Svenska, 343.

(Servicio especial)

ACCIONES. — Chade, 378; A. E. G., 169; Igfa, 177,1/4; Deutsche Bank, 160; B. A. T. (Banco Alemán Transatlántico), 100; Reichsbank, 266,1/2; Norddeutscher Lloyd, 104,1/4. Tendencia: final más flojo. Cambios del día 28.

BOLSA DE BRUSELAS
(Servicio especial)

ACCIONES. — Barcelona Tracción, 1.780; Sidro Ordin., 2.115; Sofina, 28.500. Tendecia: apenas sostenido. Cambios del día 28.

BOLSA DE NUEVA YORK

Pesetas, 14,32; francos, 3,94; libras, 4,8787; coronas noruegas, 26,80; florines, 40,355.

NOTAS INFORMATIVAS

La segunda sesión de la semana acusa el mismo movimiento que la primera, tal vez con un nerviosismo más acentuado, que cristaliza en depresión para los valores industriales. En cambio, Fondos públicos sostienen sus posiciones, contrariamente a la flojedad ayer reflejada. En Interior pierden las series altas cinco céntimos, y ganan la B y A 0,20, y 0,15 la G y H. El Amortizable 1920 gana un cuartillo. Los demás repiten sus cambios. Ferroviarias no varían, salvo la 5 por 100, A, que pierde 0,20.

Las bancarias quedan sostenidas, salvo el Hipotecario, que pierde un punto.

Chade acentuó la depresión y pasa de 645 a 623, al contado. Petróleos pierde un punto.

En el grupo de "ferros" se advierte la tónica general antes apuntada: Alicantes pierden dos puntos al contado y cuatro al fin corriente; Nortes pierden cinco puntos al fin próximo.

Explosivos pierden la ganancia del viernes, pasando a 1.150, con el abandono de 20 pesetas.

* * *

En el mercado monetario, francos ganan cinco céntimos y dos las libras.

* * *

Moneda negociada:
Francos, 175.000.
Liras, 50.000.
Libras, 6.000.

LIQUIDACIONES PROVISIONALES

Se han dispuesto: en Chades, a 622; Explosivos, a 1.140.

* * *

Valores cotizados a más de un cambio:

Interior, F, 73,10 y 73,15; D, 73,10 y 73,20; Amortizable 1927, con impuesto, F, D y E, 87,75 y 87,70; Ferroviaria, 5 por 100, B, 99,70 y 99.80; Tánger-Fez, 102 y 101.85; Cédulas Hipotecario, 5 por 100, 98 y 97,90; Marruecos, 89 y 90; Chade, 625, 624, 622 y 623; Telefónica, ordinaria, 137 50 y 137; Petróleos, 141 y 140; Explosivos, 1.140, 1.145, 1.147, 1.148 y 1.150; Alicantes, primera, 334.50 y 334,75; Chade, fin corriente, 624, 622,50, 622 y 623; fin próximo, 626 y 627; Nortes, fin próximo, 569, 569,50 y 570; Explosivos, fin corriente, 1.147, 1.149 y 1.154; fin próximo, 1.156, 1.158 y 1.160.

LOS TIPOS DE LAS DOBLES

Amortizable 3 por 100 1928, 0.375; Banco de Cataluña, 0,65; Mengemor, 1,65; Alberches, ordinarias, 0.65; Hidroeléctrica, 1,50; Sevillana, 0.85; Guadalquivir, 4,50; Río de la Plata, 1,25; Andaluces, 0,50; "Metro", 1; Bonos, segunda, 0,575.

* * *

Pesetas nominales negociadas:

Interior, 510.700; Exterior, 28.000; Amortizable, 47.000; 1920, 35.000; 1917, 12.500; 1926, 20.000; 1927, sin impuestos, 291.500; con, títulos, 810.000; 3 por 100 1928, carpetas, 1.000; títulos, 27.500; dobles, 800.000; 4 por 100, 64.800; 4,50 por 100, 157.500; 1929, 87.000; Ferroviaria, 5 por 100, 35.000; 4,50 por 100, 40.000; 1929, 12.500; Ayuntamiento 1868, 10.600; Villa, 1914, 6.000; 1918, 23.500; 1923, 16.000; Subsuelo, 5.000; Villa, 1929, 5.000; Transatlántica, noviembre, 40.000; Tánger-Fez, 13.000; Hipotecario, 4 por 100, 10.000; 5 por 100, 129.500; 6 por 100, 24.500; Crédito Local, 6 por 100, 30.000; 5,50 por 100, 8.000; 5 por 100, 16.000; Marruecos, 83.000.

Acciones.—Banco España, 6.500; Hipotecario, 8.500; dobles, 12.500; Cataluña, dobles, 112.500 y 112.500; Central, 10.000; fin corriente, 37.500; fin próximo, 187.500 y 12.500; dobles, 1.150.000 y 137.500; Español de Crédito, dobles, 637.500 y 100.000; Hispano, 100.000; Internacional Industria y C.ª, dobles, 25.000; Guadalquivir, dobles, 50 acciones; Electra Madrid, 5.500; Hidroeléctrica, dobles, 25.000; Chade, 29.000; fin corriente, 35.000 y 10.000; fin próximo, 50.000 y 22.500; dobles, 902.500 y 55.000; Mengemor, dobles, 62.500 y 12.500; Alberche, ordinarias, dobles, 125.000 y 12.500; Sevillana, 2.500; dobles, 12.500; Madrileña, 1.000; Telefónica, preferentes, 22.000; ordinarias, 31.000; Rif, portador, fin corriente, 50 acciones y 50 acciones; fin próximo, 25 acciones; dobles, 3.850 acciones y 650 acciones; Felguera, fin corriente, 37.500; dobles, 2.150.000 y 1.000.000; Guindos, 15.000; Petróleos, 50.000; Andaluces, dobles, 112.500; Alicantes, fin corriente, 200 acciones y 50 acciones; fin próximo, 300 acciones; dobles, 38.975 acciones y 900 acciones; "Metro", dobles, 12.500 y 100.000; nuevas, 500; Nortes, fin corriente, 50 acciones; fin próximo, 400 acciones y 150 acciones; dobles, 11.175 acciones y 650 acciones; Tranvías Granada, 7.500; Madrileña de Tranvías, 1.000; fin corriente, 12.500; dobles, 6.600.000 y 1.275.000; Azucarera Adra, 5.000; Azucareras ordinarias, fin corriente, 100.000 y 50.000; fin próximo, 75.000 y 75.000; dobles, 412.500 y 825.000; Cédulas, dobles, 125 cédulas; Explosivos, 16.900; fin corriente, 57.500 y 10.000; fin próximo, 197.500 y 7.500; dobles, 2.990.000 y 182.500; Río de la Plata, dobles, 25 acciones.

Obligaciones. — Madrileña, 2.500; Mieres, 31.000; Transatlántica, 12.000; Norte, 21.000; Asturias, primera, 500; segunda, 1.000; tercera, 40.000; Especiales Pamplona, 1.000; Alicantes, 29 obligaciones; Bonos Auxiliar Ferrocarriles, 1.000; Azucareras estampilladas, 11.000; bonos, segunda, 118.000; dobles, 187.500 y 112.500; Construcciones Metálicas, 4.000; Cédulas argentinas, 1.000 pesos; Asturiana, 1919, 5.000; 1926, 3.500.

Bolsín de la mañana

Explosivos, 1.142, fin corriente, y 1.150 próximo; Chade, 626 y 625; Alicantes, 533; Nortes, 568; Azucareras ordinarias, 67,75; Central, 185, y Español de Crédito, 479. Todo fin próximo.

Bolsín de la tarde

Alicantes, 533; Nortes, 577; Azucareras Ordinarias, 63,5, papel; Chade, 626, papel; Explosivos, 1.164; todo fin próximo.

LA SESION EN BILBAO

BILBAO, 29.—En nuestra Bolsa se ha mantenido el mismo interés que en sesiones anteriores. En los valores bancarios, los de Bilbao pierden siete puntos y, en cambio, ganan dos los Agrícolas. En el sector ferroviario, los Nortes retroceden tres pesetas, y los Alicantes, siete. Hay flojedad en el mercado eléctrico. Retroceden cinco pesetas las Ibéricas, viejas.

En el sector minero, las Minas del Rif al portador, mejoran cinco pesetas y, en cambio, las nominativas pierden diez. Las Setolazar, nominativas, bajan un duro. Mal negocio en las Navieras. Retroceden cinco pesetas las Vascongadas, y un punto las Vasco-Cantábricas.

En Siderúrgicas, las Felgueras mejoran un cuartillo, y las Echevarrías pierden un entero. En el sector industrial hay gran animación. Los Explosivos tienen mucho negocio, pero están quebrantados. Papeleras mejoran tres enteros y Petróleos duro y medio.

En los valores del Estado hay una pequeña mejora en Amortizables, sin impuesto, 1929 y los del 4 y medio por 100. Los del 5 por 100, con impuestos, confirman cambios y los Ayuntamientos de Bilbao 5 por 100.

En el mercado de Obligaciones hay bastante flojedad. Pierden las Priorites 0,20, las Alsasuas, 0,25; los Altos Hornos, 5 por 100, 0,50; las Hidroeléctricas Españolas, viejas, 0,25; las Chades, 0,60, y los restantes valores confirman cambios. Los Hispanos se piden a 228 y se ceden a 227. Se ofrecen Bancos de Bilbao y Vizcaya, serie B, a la última cotización.

Las Calas y Saberos confirman cambios, restando papel. Las Meneras se solicitan a 155 y se ofrecen a 160. Las Vascongadas y Vasco-Cantábricas retroceden cinco y un punto, respectivamente, cerrando con ofertas. Las Mundacas, Bilbaos y Euskeras confirman cambios, quedando solicitadas las dos primeras y con papel la última

Las Felgueras ganan un entero, quedando demandas. Las Papeleras ganan tres enteros y cierran con dinero a 208 y papel a 209. Las Resineras se ceden y las Telefónicas, ordinarias, confirman el cambio anterior.

En el mercado moneda los francos se cotizan a 27,45; las libras, a 34,05; los dólares, a 6,97.

MERCADO DE METALES

BILBAO, 29.—Cotizaciones de la Bolsa de Londres recibidas por cable. Servicio de la casa Bonifacio López:

Cobre standard, al contado, 71-50; ídem electrolítico, 83-10-0; ídem Best Selected, 75-10-0; estaño Straist, lingotes, al contado, 184-10-0; ídem Cordero y Bandera, inglés, en lingotes, 184-5-0; ídem en barritas, 186-5-0; plomo español, 22-17-5; plata: cotización por onza, 22-1-16; sulfato de cobre, 27-10-0; régulo de antimonio, en panes, 52-10-0; aluminio en lingotillos dentados, 95-0-0; mercurio (franco, 75 libras), 22-10-0.

Fundación eléctrica con capital francés

La sociedad francesa "Alsthom", fundada no hace mucho para la venta de los productos eléctricos de la Thomson-Houston y de la Société Alsacienne de Constructions Méchaniques, y según informaciones de París, ha fundado o va a fundar en España una sociedad para la venta de productos eléctricos, que se titulará "General Eléctrica Española". Tendrá un capital de 10 millones de pesetas, parte del cual quedará en poder de la International General Electric.

La Sociedad para el corcho

Según información del corresponsal de la "FRKF. Ztg", la sociedad española recientemente fundada en Barcelona, y de la que ya hemos dado cuenta a nuestros lectores, para la financiación y compra de los negocios de la CIL, estará a su vez financiada por el Banco Exterior. En los acuerdos han intervenido Philippart, por la Banca de Bruselas; Brusselmans, por la Volksbank van Leven, y el español Gari. Por lo visto, trátase de una sociedad financiadora, ya que al parecer subsiste la CIL.

La exportación de aceite en septiembre

De los datos oficiales suministrados a la Federación de Exportadores de Aceite de Oliva de España resulta que la exportación del pasado mes de septiembre fué de 3.135.758 kilos de aceite, contra 4.683.841 en el mismo mes del pasado año 1928.

En la campaña actual, de diciembre de 1928 a septiembre de 1929, se han exportado 34.722.814 kilos de aceite, y en igual período de la campaña anterior se exportaron 102.183.774 kilos, lo que acusa una baja en la exportación de 67.460.960 kilos.

Las noticias que se tienen de la futura cosecha siguen siendo buenas.

En defensa de nuestros vinos

Se nos envía la siguiente nota:

"La Asociación Nacional de Ingenieros Agrónomos, enterada del debate promovido en las dos últimas sesiones del Congreso Internacional de la Viña y del Vino, celebrado recientemente en Barcelona, hace saber al país que se adhiere unánimemente a la opinión de todos los elementos viti-vinícolas nacionales y extranjeros que han estimado ilegal el aguado de los mostos, y condena técnicamente dicha práctica, considerando necesaria esta pública manifestación para el debido prestigio y salvaguardia de los intereses de nuestro comercio de exportación vinícola."

También han protestado las organizaciones vitícolas españolas.

El debate surgió en torno a una afirmación del director general de Agricultura referente al necesario aguado de algunos mostos españoles, acogida con grandes protestas.

¿Hacia la baja del descuento en Inglaterra?

Mr. Graham, ministro de Comercio, ha hecho unas declaraciones, según las cuales, dada la baja del interés del dinero en los Estados Unidos, será fácil el poder bajar también la tasa del descuento en Inglaterra.

Compañía Urbanizadora Metropolitana

Se pone en conocimiento de los señores accionistas de esta Compañía, que a partir del día 4 del próximo mes de noviembre, se distribuirá un dividendo del 3 %, o sea 11,25 ptas. por acción, del que se descontarán los impuestos legales, a cuenta de los beneficios del año 1929, contra cupón n.º 19. Los pagos se efectuarán en el Banco de Vizcaya de Madrid, Bilbao y San Sebastián.—El presidente del Consejo de Administración, **Carlos L. de Eizaguirre.**

RADIOTELEFONIA

Programas para el día 30:

MADRID, Unión Radio (E. A. J. 7, 424 metros).—11,45, Sintonía. Calendario astronómico. Santoral. Recetas culinarias.—12, Campanadas. Noticias. Bolsa. Bolsa de trabajo. Programas.—12,15, Señales horarias. 14, Campanadas. Señales horarias. Concierto.—15,25, Noticias. Indice de conferencias. 19, Campanadas. Bolsa.—20,25, Prensa.—22, Campanadas. Señales horarias. Bolsa. Concierto sinfónico.—24, Campanadas. Noticias. Música de baile.—0,30, Cierre.

Radio España (E. A. J. 2, 396,3 m.).—17 a 19, "Guillermo Tell", Rossini. Santo del día. "Tosca", Puccini; "La Italiana en Argel". Rosini; cuarteto en "sol" menor, Debussy. Bolsa. "Serenata española", Chaminade; "Arieta española", Laserna. Noticias. Música de baile. Cierre.

ETERNA

Santoral y cultos

DIA 30. Miércoles.—Santos Alfonso Rodríguez, S. J.; Cenobio, Teonesto, Obispos; Marcelino, Claudio, Lupercio, Victorio, Julián, Euno, Eutropia, mártires; Gerardo, Germán, Obispos.

La misa y oficio divino son de la Dominica precedente, con rito simple y color verde.

A. Nocturna.—S. Pascual Bailón.

Ave María.—11, misa, rosario y comida a 40 mujeres pobres, costeada por los señores de Castro.

40 Horas.—Parroquia del Salvador.

Corte de María.—Angustias, en su parroquia (P.) y en las Escuelas Pías de San Fernando; Tribulaciones y Paz Interior, en las Jerónimas del Corpus Christi.

Parroquia de las Angustias.—7, misa perpetua por los bienhechores de la parroquia.

Parroquia del Buen Consejo.—7,30 a 11, misa cada media hora.

Parroquia del Salvador (40 Horas).—8, Exposición; 10, misa solemne; 5,30 tarde, continúa la novena a San Rafael, con sermón, señor Sanz de Diego, y reserva.

A. de S. José de la Montaña (Caracas). 3 a 6 t., Exposición; 5,30 t., ejercicio del rosario y bendición.

E. del S. Corazón (Cervantes).—7 m., Exposición, que quedará de manifiesto hasta las cinco de la tarde; a esta hora estación, rosario, bendición y reserva.

JUEVES EUCARISTICOS

Parroquias.—Carmen: 10, misa rezada por los congregantes del Santísimo Sacramento.—Almudena: 8,30.—S. Lorenzo: 8.—S. Luis: 8,30.—S. Sebastián: 6, 7 y 8. Sta. Bárbara: 8.—Santiago: 8.—S. Jerónimo: 8,30.—Purísimo Corazón de María: 8,30.—Salvador y S. Nicolás: 8.—Los Dolores: 8,30.

Iglesias.—Agustinos Recoletos: 8,30, misa de comunión.—A. de H. del S. Corazón de Jesús: 6,30, ejercicio.—Basílica de la Milagrosa: 8,30, comunión y reserva.—Buena Dicha: 8,30, comunión general con Exposición. — Calatravas: 8,30.—Capuchinos: 7 y 8, con Exposición.—Cristo de la Salud: de 5 a 7, Exposición. — Comendadoras de Santiago: 8,30. — Esclavas del S. Corazón (paseo de Martínez Campos): 6.—Hospital de San Francisco de Paula (Cuatro Caminos): 8. — Hospital del Carmen: 8,30, con Exposición. — Jerónimas del Corpus Christi: 8,30.—S. Pedro: 8, con Exposición, que quedará de manifiesto hasta la tarde.—Pontificia: 6,30 y 8, misa de comunión. — S. Antonio (padres franciscanos): 8,30.—S. Pascual: 9, comunión general; 4,30 t., ejercicio.

* * *

(Este periódico se publica con censura eclesiástica.)

Conocida en 78 países -

Es la bebida preferida por los paladares más refinados

DELEITESE saboreando Coca-Cola, la bebida deliciosa y universalmente conocida. Los productos de catorce frutas distintas — sabiamente mezclados en su composición—le dan un sabor extrañamente exquisito, algo nuevo nunca gustado anteriormente y del cual no sabrá usted prescindir cuando la haya tomado dos o tres veces.

Coca-Cola es la indicada en cualquier época. Su elaboración absolutamente higiénica y sus componentes, hacen de ella una bebida sana, vigorizante y grata al paladar

En los hoteles, casinos y dancings más distinguidos de toda Europa, los concurrentes asiduos y selectos piden siempre esta espumosa bebida ¡Al descansar del baile, un vaso de Coca-Cola da nuevos bríos e infunde nueva vida! ¡Se consumen ocho millones de botellas diariamente en el mundo entero!

Pruébela hoy mismo. Acostumbre su paladar al indefinible y grato sabor de esta bebida y será usted también un entusiasta más de Coca-Cola

Coca-Cola

Marca registrada

†

EL EXCELENTISIMO SEÑOR

Don Gerónimo del Moral y López

SENADOR VITALICIO, ETC., ETC., ETC.

Ha fallecido el día 29 de octubre de 1929

DESPUES DE RECIBIR LOS SANTOS SACRAMENTOS Y LA BENDICION DE SU SANTIDAD

R. I. P.

Su director espiritual, don Ignacio Sedeño; su desconsolada esposa, la excelentísima señora doña María Pérez-Aloe y Silva; sus hijos, Joaquín, Manuel y Fernando; hijos políticos, María González Palencia, Lucía García Asensio, Manuel Chacel y Norma y María Luisa R. de Aláiz; nietos, hermanos políticos, sobrinos y demás parientes

COMUNICAN a sus amigos tan sensible pérdida.

La conducción del cadáver tendrá lugar hoy día 30, a las once de la mañana, desde la casa mortuoria, calle de Fernando el Santo, número 7, al cementerio de Ciempozuelos.

No se reparten esquelas.

Funeraria del Carmen. Infantas, 25. Es la UNICA que no pertenece al Trust.

Los teléfonos de EL DEBATE son los núms. 71500, 71501, 71502 y 72805

LAXANTE BESCANSA

TRATAMIENTO ORIGINAL DEL ESTREÑIMIENTO

PIDASE EN TODAS LAS FARMACIAS

GABANES Y TRAJES

a medida, de 100 a 250 ptas. Altas novedades en pañería. Gabanes cuero, desde 135 ptas.; trincheras, desde 40; impermeables pluma, desde 30. Visite su exposición permanente, vea modelos y géneros y compare precios. SASTRERIA ZARDAIN, Hortaleza, 138.

AUXILIARES DE HACIENDA

Próxima convocatoria -:- Preparación correspondencia ACADEMIA SIDRO.—Piamonte, 19, pral.

PELETERIA INTERNACIONAL

Preciados, 10, entresuelo. Teléfono 13454

Especialidad en abrigos. Gran surtido en "renards". Venta de pieles sueltas.

ORO, PLATA, PLATINO Y ALHAJAS COMPRA LA CASA ORGAZ. CIUDAD RODRIGO, 13.

EL CORTE INGLES

GRAN SASTRERIA

PARA CABALLEROS Y NIÑOS

Gran novedad para la medida. Gabanes y pellizas de cuero. Trincheras y plumas desde tres años. Pijamas y gabardinas. Trincheras lana, novedad.

Preciados, 28; Carmen, 37, y Rompelanzas, 2. Madrid.

CHAVARRI

ALMACENISTA DE CARBONES

Casa fundada en 1860. Carbones minerales para aplicaciones industriales y usos domésticos. Servicio a domicilio. Exportación a provincias. Oficinas: SAN MATEO, 6. Teléfonos 15263 y 70716.

"LA CHOCOLATERA"

Cafés, Chocolates: Los mejores del mundo Huertas, 22, frente a Príncipe. No tiene sucursales.

Quiosco de EL DEBATE

Calle de Alcalá, frente a las Calatravas

DUBOSC OPTICO

Gafas y Lentes con cristales finos para la conservación de la vista. L. DUBOSC.—Optico. ARENAL, 21. — MADRID

VIVEROS MANUEL SANJUAN

PASCUAL SANJUAN, SUCESOR

SABIÑAN (PROVINCIA DE ZARAGOZA)

Pida usted el catálogo general, si desea conocer los importantísimos cultivos de este establecimiento.

MUEBLES tapicería lujo. Goya, 29. Talleres: Ayala, 45. Teléfono 51257. MANUEL CEREZO

ARTICULOS PARA CEMENTERIO

La casa mejor surtida. IGARTUA, Atocha, 65, frente al Hotel de Ventas.

AGUAS MINERALES

DE TODAS CLASES.—SERVICIO A DOMICILIO CRUZ, 30.—TELEFONO 13279

Blenorragias

INYECCION CUBAS

3,50 frasco

Venta en farmacias

Depósito Juan Martín. Alcalá 9

Gorras, sombreros y boinas

CASA YUSTAS

PLAZA MAYOR, 30. TELEFONO 53399

Sucursal: Fuencarral, 164 (Glorieta de Quevedo)

Especialidad en Gorras de uniformes para Colegios, Sociedades, etcétera, etcétera. Boinas en todos los colores para señoritas.

PARA VISITAR EL CEMENTERIO DEL ESTE

La zona Norte de Madrid está servida por frecuentes tranvías que salen desde Cuatro Caminos a Las Ventas, costando hasta el atajo del cementerio 40 céntimos.

BASCULAS DE SUPERIOR CONSTRUCCION

FABRICA DE CORONAS

Faroles de Cementerio. F. García. 13, Concepción Jerónima, 13

MUEBLES LA CASA APOLINAR hace grandes rebajas e invita a su numerosa clientela a visitar su exposición: INFANTAS, 1

ANUNCIOS POR PALABRAS

Hasta 10 palabras, 0,60 pesetas
Cada palabra más, 0,10 pesetas

Estos anuncios se reciben en la Administración de EL DEBATE, Colegiata, 7; quiosco de EL DEBATE, calle de Alcalá, frente a las Calatravas; quiosco de glorieta de Bilbao, esquina a Fuencarral; quiosco de Puerta de Atocha, quiosco de la glorieta de San Bernardo. Y EN TODAS LAS AGENCIAS DE PUBLICIDAD.

ALMONEDAS

COMPRA venta muebles, lavabos, 18 pesetas; mesillas, 17 pesetas; armarios, desde 80 pesetas. Tudescos, 7.

LIQUIDACIÓN de muebles, comedores, alcobas, armarios, sillerías, espejos, cortinas. Se traspasa el comercio con edificio propio. Leganitos, 17.

ALMONEDA, despacho, comedor, alcoba, recibimiento, piano, jarrones, más muebles. Madrazo, 16.

AUTOPIANO buena marca 2.500 pesetas, vale 8.000. Estrella, 10. Matesanz.

ARMARIO luna, de haya, barnizado, 90 pesetas. Estrella, 10. Matesanz.

COLCHON lana con almohada, 50 pesetas; matrimonio, 90. Estrella, 10.

CAMA dorada somier acero, 60 pesetas; matrimonio, 100. Estrella, 10.

COMEDOR, lunas, mesa ovalada, sillas tapizadas, 525 pesetas. Estrella, 10.

SUNTUOSO despacho renacimiento, ocasión, 1.500 pesetas, vale 3.000. Estrella, 10

DESPACHO estilo español, mucha talla, 550 pesetas. Estrella, 10. Matesanz.

ARMARIO lunas, cama bronce; coqueta, dos mesillas, 615. Estrella, 10.

CAMA hierro, colchón y almohada, 49 pesetas. Estrella, 10. Matesanz.

TRESILLO tapizado, 175 pesetas; sillerías damasco, 225 pesetas. Estrella, 10.

"BURO" americano, 125 pesetas; sillones, 25; librerías, 130. Estrella, 10.

GRAN surtido comedores, alcobas, despachos, muebles sueltos económicos. Estrella, 10, doce pasos Ancha. Matesanz.

DESPACHO Jacobino, tresillo, cuadro antiguo, araña cristal, reloj bronce. Luna, 30, bajo izquierda.

POR traslado urge vender alcoba Luis XV, despacho Jacobino, tresillo, comedor, armarios, camas doradas, madera, sillas, otros. Luna, 30, bajo.

¡¡ASOMBROSO!! Comedor compuesto aparador, trinchero, mesa ovalada, sillas tapizadas con muelles, mármoles finos, muy bien barnizados, muchos bronces, 500 pesetas. Santa Engracia, 65.

¡¡INCREIBLE!! Armario grande haya con dos lunas grandes biseladas, panel central, muy bien barnizado, bronces, 175 pesetas. Santa Engracia, 65.

¡¡GANGA!! Armario haya con bronces, muy bien barnizado, luna grande biselada, 100 pesetas. Santa Engracia, 65.

CAMA matrimonio dorada a fuego, con somier acero, 165 pesetas. Santa Engracia, 65.

¡OJO! Inmenso surtido muebles todas clases. Imposible competir con nuestros precios. Santa Engracia, 65.

ALMONEDA urgente, por marcha, buenos muebles, miércoles, jueves, de nueve a cuatro. Marqués Urquijo, 18, primero.

AUTOPIANO, comedor jacobino, alcoba dos camas, varios. Jorge Juan, 74.

ALCOBA bronce, comedor, despacho, piano, mesas, araña, estufas. Reina, 37.

ALQUILERES

CUARTOS desalquilados de todos precios. Información de la Propiedad Urbana. Colón, 14.

HERMOSILLA, 51, exterior baño, teléfono, ascensor, 150 interior, 65.

HERMOSOS cuartos inmediatos varias líneas tranvías y "Metro". Eloy Gonzalo, 17.

EXTERIORES, casa moderna, bien orientados, 25 a 32 duros. Santa Engracia, 109.

MAGNIFICOS cuartos, gas, baño, calefacción, ascensor, teléfono. Arrieta, 12, y Plaza Encarnación, 3.

CUARTOS lujo, "confort", calefacción incluida; 40-45 duros. Viriato, 18.

EXTERIORES 20 duros; interior barato. María Molina, 50.

EXTERIOR espacioso, 18, 28 duros. Alvarez Castro, 11.

TIENDA, magnífico sótano, con montacargas. Espoz y Mina, 20.

INFORMACION cuartos desalquilados. Alquílanse despachos en Preciados, 33.

EXTERIOR principal, cuatro habitaciones, baño completo, recibimiento, 120; otro 115, ascensor. Avenida Menéndez Pelayo, 45, provisional.

EXTERIORES, 125 pesetas, baño, calefacción central, ascensor. María Molina, 38.

EN Fuencarral, 119, esquina Malasaña, "Ecos", recíbense toda clase anuncios.

AUTOMOVILES

AUTOMOVILES gran lujo, abonos, medios abonos, bodas, viajes. Hermosilla, 42. Garage.

CAMIONES "Minerva", ómnibus construcción sin rival, en calidad y robustez pidan demostraciones. Representación Automóvil Salón. Alcalá, 31.

MAGNETOS, dinamos, motores (arreglos garantizados), piezas repuesto. Carmen, 41, taller.

ARACIL Ochoa. Talleres mecánicos, reparaciones garantizadas. Castelló, 47. Teléfono 53304.

LOS mejores coches, últimos modelos, marcas acreditadas. Precios verdadera ocasión. Facilidades pagos. Agencia Badals. Madrazo, 7.

¡¡NEUMATICOS!! Goodrich Firestone, Goodyear, Michelin, Miller, Seigberling, Royal, Dunlop, India. ¡¡Para comprar barato!! Casa Ardid. Génova, 4. Exportación provincias.

AGENCIA Autos A. C. Gran turismo. Automóviles lujo, abonos, bodas, viajes. Ayala, 9.

CALZADOS

CALZADOS crepé. Los mejores. Se arreglan fajas de goma. Relatores, 10.

COMADRONAS

PROFESORA y practicante, Mercedes Garrido. Consultas asistencias embarazadas. Santa Isabel, 1. Antón Martín, 50.

JOSEFINA López. Hospedaje embarazadas. Partos y consulta. Pez, 19.

COMPRAS

SI quiere mucho dinero por alhajas, mantones de Manila y papeletas del Monte, el Centro de Compra paga más que nadie. Espoz y Mina, 3, entresuelo.

SERNA. Compra alhajas, relojes, telas, encajes, abanicos, marfiles, miniaturas, máquinas escribir, coser, fotográficas, prismáticos, escopetas, pañuelos Manila, muebles, objetos valor. Hortaleza, 9 (rinconada).

COMPRO papeletas Monte, alhajas, dentaduras. Plaza Santa Cruz, 7, platería. Teléfono 10706.

ALHAJAS, encajes, antigüedades, papeletas Monte y todo objeto de valor. Al Todo de Ocasión. Fuencarral, 45, y Hortaleza, 3.

PAGO más que nadie toda clase muebles, objetos, libros, alfombras, ropas y objetos de arte. Ballester. Teléfono 73637.

PAGO todo su valor muebles, colchones, lana, máquinas coser, escribir. Valverde, 28. Teléfono 13166.

COMPRO muebles antiguos y modernos, pagando bien. Pelayo, 5, tienda.

CONSULTAS

ALVAREZ Gutiérrez. Consulta vías urinarias, venéreo, sífilis, blenorragia, impotencia, estrecheces. Preciados, 9. Diez-una. Siete-nueve.

CURA estreñimiento. Reumatismo. Purifica sangre. Método "Laf". Dirijanse: Clínica Naturista, Valladolid. Reembolso, 18 pesetas.

DENTISTAS

DENTISTA. Trabajos económicos. Plaza Santa Cruz, 4. De 3 a 7.

CLINICA Dental. José García, Atocha, 29. Extracciones indoloras, dentaduras sin paladar.

ENSEÑANZAS

ADUANAS exclusivamente, Academia Cela. Profesorado pericial. Matrícula abierta todo el año. Textos propios. Internado. Fernanflor, 4, Madrid.

OPOSICIONES a escuelas, secretarías Ayuntamientos, oficiales de Gobernación, Radiotelegrafía, Telégrafos, Estadística, Policía, Aduanas, Hacienda, Correos, Taquigrafía, Mecanografía (seis pesetas mensuales). Contestaciones, programas o preparación; "Instituto Reus". Preciados, 23. Tenemos internado. Regalamos prospectos.

TAQUIGRAFIA, Mecanografía. Preparación convocatoria Teléfonos, Colegio Señoritas, Cava Alta, 3 duplicado.

CONTABILIDAD, enseñanza rápida y económica profesor especializado. San Bernardo, 114.

AYUNTAMIENTO, 51 plazas escribientes, romaneros, inspectores, 3.000 pesetas. Próxima convocatoria. Academia Aguilar-Cuevas. Caños, 7.

TAQUIGRAFIA, Mecanografía, Contabilidad, Ortografía. Métodos propios. Academia Aguilar-Cuevas. Caños, 7.

PARA ingresar Bancos, oficinas, comercios, ortografía, gramática, aritmética, contabilidad, reforma letra, caligrafía, taquigrafía verdad, francés, mecanografía. Alumnas, alumnos. Clases tarde, noche. Escuela Preparaciones. Pez, 15.

CORREOS, Telégrafos, Policía, única especializada. Academia Gimeno. Arenal, 8. Internado.

CORREOS. Academia Fernández Saras, especializada. Más de 400 ingresados. Duque de Alba, 9.

SEÑORITAS. Correos últimas oposiciones obtuvimos 23 plazas de 75 anunciadas. Academia Fernández Saras.

PROFESOR Derecho, Bachilleratos, éxitos, buenas referencias. Doctor Carmona. San Bernardo, 36, segundo.

TAQUIGRAFIA, Mecanografía, Idiomas, Contabilidad, Aritmética, Cálculos, Gramática, Caligrafía, Correspondencia comercial, redacción de documentos, Bachillerato. Victoria, 4. Academia.

ARITMETICA, Algebra, etc. Lecciones particulares adecuadas fin propónganse alumnos. Montera, 46-48, principal.

ACADEMIA Santa Regina. Flor Baja, 9. Bachillerato, comercio, magisterio, taquigrafía, mecanografía, contabilidad, cálculo, ingresos, Bancos, empresas particulares, reforma letra, dibujo, piano, solfeo, cultura general, francés, inglés, oposiciones.

INSTRUCCION completa, profesora española, acreditada, lecciones. Carmen, 9-11. Encajes.

CARRERA porvenir, corta, Marina mercante, preparación completa por capitán mercante. Puebla, 17.

BACHILLERATOS, Militar, Medicina, Farmacia, Derecho. Academia Gimeno. Arenal, 8. Internado.

PROFESORA solfeo, piano, harmonía. Premios Real Conservatorio. Domicilio ó casa. Almirante, 17, entresuelo

INSUPERABLE Taquigrafía García Bote, taquígrafo Congreso; 6-12 pesetas. Ferraz, 22.

ESPECIFICOS

GRIPE para evitar y curar las consecuencias de la gripe, purificar la sangre y tonificar el organismo, la Iodasa Bellot. Venta en farmacias.

FILATELIA

PAQUETES sellos diferentes. Pidan lista gratis. Gálvez. Cruz, 1, Madrid.

FINCAS

Compra-venta

FINCAS rústicas y urbanas, solares, compra y venta, "Hispania", Oficina la más importante, acreditada. Alcalá, 16 (Palacio Banco Bilbao).

COMPRA, venta, de fincas urbanas y rústicas. "Iberia Inmobiliaria". Centro de Contratación, el de mayor importancia y crédito. Pi y Margall, 17, segundo derecha. Teléfono 10169.

SI desea comprar, vender o permutar casas o solares, diríjase "Fénix Inmobiliario", Cruz, 1, tercero. De seis a nueve.

HOTEL "confort", espacioso jardín, próximo Alcalá, tranvías, "Metro", vendo barato, facilidades pago. "Hispania", Alcalá, 16.

CASA, renta 11.520 pesetas; 23.000 duros. Facilidades pago. Quintana, 6.

VENDESE casa sólida construcción, 7 % neto. Pesetas 150.000. Adquiérese 83.000. Sin intermediarios. Sr. Rovira. Plaza Olavide, 10, segundo.

COMPRAVENTA de fincas, facilitamos noticias ventajosas. Colón, 14, oficinas.

VENDO casa mediodía 167.000 pesetas, renta barata, 18.480; hipoteca Banco, otras ventajas, propietario. Bartolomé, Juanelo, 27; seis-ocho.

VENDO hotel calle Roma, 81. Madrid Moderno. Razón: Castelar, 21.

EN Alicante vendo finca utilidad, recreo gran hotel, jardín extenso, huerta, garage, otras dependencias, grandes comodidades, 300.000 pesetas. Reina, 45 duplicado, segundo derecha. Once-una. Sin intermediarios.

VENDO casa, inmejorablemente construída, renta 60.000 pesetas, precio 620.000, directamente propietario. Cédula 16.816. Torrijos, 5. Continental.

FINCAS rústicas en toda España, compro y permuto por casas de buena renta en Madrid. J. M. Brito. Alcalá, 96, Madrid.

COMPRA venta de fincas rústicas. Corral. Agente Colegiado. Montera, 15.

CONTRATACION y administración de fincas. Canalejas, 3. Teléfono 17626. Madrid.

DIRECTAMENTE compradores, véndense casas bien construídas, buena renta, calle Gutenberg, Lope Rueda y Granada. Informarán: Lope Rueda, 18. Portería.

CASA junto Alberto Aguilera, renta 59.280 pesetas ley casas baratas. Banco 233.000 Toledo, 116. Andugar.

SE desean unos doce mil pies de terreno propio para construir dos chalets independientes. Ofertas: Solar. Apartado 547.

HOTEL magnífico, próximo Alcalá y Retiro; todo lujo y "confort"; superficie 16.000 pies; 375.000 pesetas. Villafranca. Génova, 4. Cuatro-seis.

CASA próxima estación Mediodía; superficie 4.100 pies, renta 34.000 pesetas; esquina, moderna, cuartos baratos; precio, 300.000. Villafranca. Génova, 4. Cuatro-seis.

FOTOGRAFOS

¡NENES! Guapísimos salen siempre retratándolos Casa Roca, Tetuán, 20.

HUESPEDES

RECOMENDAMOS Hotel Restaurant Cantábrico. Cruz, 3. Pensión desde 7 pesetas. No se fíen en estaciones. Vengan directamente para no ser engañados.

PENSION Domingo, "confort", mobiliario nuevo, desde siete pesetas. Mayor, 19.

PENSION Golmay, precios módicos, matrimonios, familias, amigos, "confort". Avenida Dato, 8.

IDEAL Pensión. Reformada, baño, teléfono, rebajas estables. Inmejorable servicio. Jardines, 5, principal. Próxima Montera.

HABITACIONES cuatro camas, treinta duros mensuales. Arenal, 2. Hotel Iberia.

PENSION Nacional para sacerdotes, caballeros y matrimonios. Todo "confort", Montera, 53, segundo.

ALCOBA, gabinete exterior, matrimonio, dos amigos, baño, con, sin. Almirante, 17, entresuelo.

PENSION económica. "La Confianza". Matrimonios, estudiantes, estables. Montera, 10, tercero derecha, próximo Puerta del Sol.

MAGNIFICAS habitaciones Gran Vía, lujosamente amuebladas, pensión, personas honorabilísimas. Conde Peñalver, 5, segundo izqda.

PENSION Tello, gabinete para dos, económico. Preciados, 6, tercero.

PENSION honorable. Precio módico. Baño, ascensor, Preciados, 37, segundo centro.

PENSION desde 6 pesetas. Sacerdotes, seglares. Montera, 18, segundo.

CASA formal, magnífico gabinete, caballero o matrimonio, con, sin, baño, teléfono. Barquillo, 4, segundo.

PARTICULAR, matrimonio sin hijos, admite algún huésped. Jacometrezo, 84, segundo. Vista Santo Domingo.

FAMILIA distinguida cede gabinete exterior a caballero o estudiante honorables, con o sin. Santísima Trinidad, número 8, letra E, tercero.

FUENCARRAL, 33. Carmen. Estables matrimonios, seriedad, excelente trato, moderados precios.

SEÑORAS ceden habitación a señora formal. Tutor, 57, principal. Princesa.

PRECISO huésped estable, casa particular. Informan: Santa Engracia, 56. Platería.

CABALLEROS estables, estudiantes, estaréis bien, económico. Jesús Valle, 42 duplicado.

CABALLERO formal toda garantía, desea habitación "confort", máximo 100 pesetas mes. DEBATE, número 12.603.

HABITACION amueblada. Eraso, 9, principal (final Torrijos). Tranvías 28-51.

ESTABLE, calefacción, baño, teléfono, siete pesetas. Arango, 4, entresuelo C.

EXCELENTE pensión, 5,50, caballero estable. Mayor, 40, tercero.

CEDO bonito gabinete alcoba, matrimonio, dos amigos. Pérez Galdós, 8, segundo.

"PENSION Jovellanos". Gabinetes soleados, baño, desde 6 pesetas. Jovellanos, 7, segundo.

MAQUINAS

MAQUINAS para coser de ocasión Singer, desde 60 pesetas, garantizadas 5 años. Taller de reparaciones. Casa Sagarruy. Velarde, 6.

MODISTAS

MODISTA económica, corte elegante, confección esmerada, arreglos, patrones. Minas, 21.

MUEBLES

NOVIAS: Al lado de "El Imparcial", Duque de Alba, 6, muebles baratísimos, inmenso surtido en camas doradas, madera, hierro.

SE arreglan colchones de muelles y somiers, se ponen telas metálicas, arreglos al día desde 2,50. Luchana, 11. Teléfono 31222.

MUSICA

EDICIONES baratísimas, pianos de alquiler económicos. Casa Fuentes, Arenal, 20.

OPTICA

GRATIS graduación vista, procedimientos modernos, técnico especializado. Calle Prado, 16.

OPTICA. Material fotográfico. Trabajos laboratorio. Vara y López, ópticos. Príncipe, 5.

PELUQUERIAS

¡¡MI Salón!! Peluquería de señoras se ha traslado Montera, 39, entresuelo; frente Jardines. Casa Domínguez. Teléfono 17272.

ONDULACION permanente, 25 pesetas. Marcel, 1. Corte, 1. San Bartolomé, 2. Ruiz.

PRESTAMOS

CON pequeño interés, absoluta reserva y facilidades, dinero a comerciantes, industriales, etc. Apartado 9.052.

50.000 pesetas para negocio industrial. Seguro, enormes rendimientos. Debate 12.177.

PRESENTO bonísimo negocio persona disponga 40.000 pesetas. Escriban esta semana. Tocoba, Alcalá, 2, Continental.

RADIOTELEFONIA

CELESTION. Ultima creación en alta-voces para radio. Agentes exclusivos. Tele-Audion, Arenal, 3.

RADIO Vivomir. Alcalá, 73. Madrid. Cortes, 630, Barcelona. Calidad, surtido, novedades en materiales, accesorios, receptores.

CONSTRUCCION, reparación aparatos radios, gramolas eléctricas. Talleres Radio-Técnicos Arias. Madera, 61, primero.

SASTRERIAS

SASTRERIA Filgueiras. Hechura traje, gabán, 50 pesetas. Hortaleza, 9, segundo.

TRABAJO

Ofertas

NODRIZAS montañesas y castellanas colocamos. Colón, 14.

SERVIDUMBRE respetuosa facilitamos. Colón, 14; contratación servicios. Teléfono 19600.

MECANOGRAFOS, institutrices, profesores, contables, secretarios, administradores, gestionamos colocaciones. Colón, 14. Contratación servicios.

PORTERIAS dependientes, amas gobierno, señoras compañía, chofers, cobradores, ordenanzas, gestionamos colocaciones, con absoluta seriedad. Colón, 14. Contratación servicios.

DESEASE profesor de Taquigrafía y Mecanografía. Proposiciones con referencias a la Secretaría de EL DEBATE.

COLOCACION buena encontrará si aprende a conducir automóviles. Real Escuela Automovilista. Alfonso XII, 56.

EMPLEOS para licenciados Ejército. Informes, consultas. Presentación expedientes. Colón, 14. Contratación servicios.

CENTRO de colocaciones, 14.200 colocados, casa fundada 1915. Colón, 14.

LICENCIADOS Ejército. Empleos Estado fácil adquirirlos. Informes gratis. Certificado Penales. Centro Gestor. Montera, 20.

DESEASE maestro nacional o licenciado Ciencias, sepa Francés, inspector Academia. Interno. Tudescos, 1.

DESTINOS licenciados Ejército, tramítanse expedientes por capitán reserva. Preciados, 33.

NECESITO doncella informada. Zurbano, 41.

SE necesita cocinera, lavando y criada poca familia. Carretera de Aragón, 81. Villa Isabel. Informarán: Beneficencia, 2, principal.

Demandas

PELETERA muy económica, hace y reforma pieles. Bola, 11, principal.

BUENA modista económica. Calle de Valverde, 1 tripilcado, segundo.

PROFESORA guitarra da lección señorita, precio módico. Santa Engracia, 82, principal. Soledad González.

JEFE Ejército, con garantías, ofrécese, apoderación, secretaría, administración, oficinas, cargo análogo. Apartado 8.070.

SEÑORA viuda, educada, 38 años, cuidaría persona sola. Madrid o fuera. Escribid: C. F. La Prensa. Carmen, 18

OFRECESE sacristán organista, oficio peluquero. Razón: Paseo del Rey, 18, bajo. Lucio Sánchez.

PROFESOR Taquigrafía, Mecanografía, ofrécese Academias y domicilio. Almela. Ramón de la Cruz, 44.

TRANSPORTES

MUDANZAS 20 pesetas. Transportes España. Costanilla Capuchinos, 3. Teléfono 14834.

TRASPASOS

TRASPASAMOS locales y establecimientos, rapidez y reserva. Colón, 14. Contratación servicios.

CALLE primer orden, tienda tres huecos, instalación moderna. Razón: Ponce, Zorrilla, 13; de una a tres.

VARIOS

ALTARES, esculturas religiosas. Vicente Tena. Fresquet, 3, Valencia. Teléfono interurbano 12312.

JORDANA. Condecoraciones banderas, espadas, galones, cordones y bordados de uniformes. Príncipe, 9, Madrid.

ABOGADO. Asuntos civiles, criminales, mercantiles. Anticipo gastos. Consulta económica. Cava Baja, 16, tardes.

QUINCE millones al alcance de todos. Los conseguiréis comprando lotería de Navidad en La Pajarita. Remite desde un vigésimo (100 pesetas) a provincias y extranjero. Cuenta corriente con los Bancos Español de Crédito, Hispano Americano y de Avila. La Pajarita. Puerta del Sol, 6. L. Valdés. Madrid.

FABRICA sombreros. Madera, 10; Pez, 12. Especialidad reformas. Precios módicos.

CEMENTERIO de San Lorenzo. El conserje del mismo se encarga del alumbrado de cera de abejas en el Día de los Santos. Avisos en conserjería. Teléfono 71.020 y Montera, 20. Cerería de San Luis.

MANUEL Campuzano. Pintor económico al óleo, temple. Imitaciones de todas clases. Teléfono 32694.

TAMPONES para máquinas escribir, abonos, reparaciones. Casa Victoria. Hortaleza, 64. Teléfono 12431.

CALDO Kub, tres tazas, 15 céntimos. Manuel Ortiz. Preciados, 4.

UN consejo a los herniados. Usad Braguero "Magic". Casa única, Hernández. Portales Santa Cruz, 3.

VUESTRAS hernias voluminosas, serán contenidas con el braguero "Magic", aparato doble tensión. Unico, casa Hernández.

PARA el tratamiento de vuestras hernias, usad braguero "Magic". Unica casa, Hernández.

USAD Faja Plástica para desviación del riñón. Casa Hernández.

PARA desviación de estómago, usad Faja Thea. Casa Hernández.

SEÑORAS. Usad Fajas Hipogástricas contra descensos ventrales. Casa Hernández. Portales Santa Cruz, 3.

PELETERA excelente, económica, cógense puntos primorosamente. Fuencarral, 77, principal izquierda.

CONSTRUCTORES. Los tabiques resultan perfectos y económicos, empleando bloques de yeso. Informes: N. Hermosilla. Teléfono 52951.

PARROCOS ¡¡¡Invento maravilloso de un religioso!!! Armonium y piano por números, aprendizaje en pocas horas, sin música ni solfeo. Benedicta Domínguez. Plaza Almeida, 4. Vigo.

SOCIO capitalista admite para ampliar industria establecida; producirá libres, 12.000 pesetas mensuales. Escriban Torres. Carretas, 3. Continental.

SOCIETA Invenzioni Brevetti Anónima-Torino, propietario del certificado de adición número 106.150 (a la patente de invención número 97.490), por "Procedimiento para la generación de pieles, cuero y demás de todas clases de desperdicios, particularmente de los de pieles de conejo y liebre procedentes de los talleres de recortado". Ofrece licencias para la explotación del mismo. Oficina de Propiedad Industrial. Apartado 511.

CORNING Glass Works, concesionario del certificado de Adición número 103.185 (a la patente de invención 98.723), por "Substancias transparentes a la luz ultra-violeta". Ofrece licencias para la explotación de la misma. Oficina de Propiedad Industrial. Apartado 511.

PIANOS alquiler ocho pesetas, plazos diez. San Bernardo, 1.

VENTAS

PIANOS Gorskalimann, Bosendorfer, Ehrbar, Autopianos. Ocasión, baratísimos. Armoniums Mustel. Materiales. Rodríguez, Ventura Vega, 8.

CUADROS, mejor surtido Casa Roca. Colegiata, 11. Molduras, grabados, oleografías.

PIANOS, autopianos, armónios, violines, baratísimos, plazos, alquiler, cambio. Casa Corredera. Valverde, 22.

MANTONES de Manila, mantillas, peinas y abanicos, los mayores surtidos, las mejores calidades y precios. Calatrava, 9. Preciados, 60.

ESTERAS terciopelos, tapices coco, alfombritas mitad precio. San Marcos, 26.

LAMPARAS cinco bujías garantizadas a 1,05, resultado superior a las conocidas hasta hoy, único depositario: Orueta, Abada, 15. Madrid.

GABANES, pellizas, trincheras, trajes, escopetas, paraguas. Precios baratísimos. Fuencarral, 107.

CANDELABROS para cementerio, bronces para iglesia. Casa Lamberto. Atocha, 45.

PELETERIA, zorros, 20 pesetas, pieles sueltas, 0.75 tinte, curtido, Italianos. Cava Baja, 16.

CUADROS antiguos, modernos, objetos de arte. Galerías Ferreres. Echegaray, 27.

MAQUINA Underw od como nueva, 400 pesetas. Marqués Cubas, 8.

USE en todas sus camas y no admita falsificaciones, Somier Victoria. Clases extra y corriente. Exija etiqueta y marca. Patentado.

BOLSILLOS preciosos, baratísimos, medias, sombrillas, abanicos. Sánchez Sierra. Fuencarral, 46.

AUTOPIANOS, rollos, gramófonos, discos, pianos, alquiler, plazos. Oliver. Victoria, 4.

CERA Príncipe, perfumada, para pisos. Alberto Aguilera, 64. Teléfono 34023. Especialidad acuchillado y encerado.

LIMPIABARROS y pasos de coco para portales formas y medidas que se deseen, tapices saldo, 11,90. Hortaleza, 98. Teléfono 14224.

CAMAS doradas. Visítanos los últimos y aquí compraréis. Valverde, 1. Fábrica, esquina Desengaño.

DIEZ plazos. Consorcio Comercial toda clase de artículos, precios de contado, Mayor, 4. Próximo traslado Avenida de Eduardo Dato, 7, planta C (Gran Vía).

ABANICOS, sombrillas, paraguas, bastones, reformas. Arroyo, Barquillo, 9.

LINOLEUM 6 ptas m2. Esteras terciopelos, tapices, tiras de limpiabarros mitad precio. Salinas. Carranza, 5. Teléfono 32370.

AUTOPIANO, rollos y banqueta, 2.700 pesetas. Vegullas. Leganitos, 1.

AUTOPIANOS, pianos, nuevos y ocasión, venta, alquiler, compra, plaza Salesas, 3. Teléfono 30996. Gastón Fritsch, afinador, reparador.

COPIAS Museo, retratos óleo del natural y fotografía. Hermosilla, 11.

AMBULANTES, ocasión 60 docenas boquillas. Cava Baja, 30, principal.

LIQUIDO todos los muebles de un piso, solo hoy, mañana; horas, cuatro, siete. Ramón la Cruz, 83.

LINOLEUM incrustado desde 11,25 pesetas metro cuadrado, colocado. Ronuk, cera inglesa para pisos. Castélls. Plaza Herradores, 12.

AVISO

Hemos hecho un sacrificio, pero está bien compensado. Tenemos los talleres más modernos en el ramo de Sastrería, igualándonos con los mejores del Extranjero; así hemos llegado a la mejor manufacturación y a la mayor economía en

GABANES, TRINCHERAS, TRAJES

y demás prendas de este ramo.

Talleres: AUDIENCIA, 3, y SANTO TOMAS, 4
Despacho al detall y por mayor:

BAZAR "EL SOL"
DUQUE DE ALBA, 15

Material industrial "JAMESWAY"

Incubadoras "MAMMOTH" hasta 100.000 huevos
Criadoras para 500, 1.000 y 1.500 polluelos

Sólo chapa de acero galvanizado: NIDALES REGISTRADORES segurísimos y sencillos. TOLVAS COMEDEROS para mezcla seca o húmeda o verdura. BEBEDEROS GERMINADORAS, etc.

Todo verdaderamente industrial, experimentado en la selección avícola de la finca "VILLANDRANDO", que ofrece para la próxima temporada de 1930:

Sólo raza LEGHORN: Polluelos de un día (2.000 cada semana). Polladas de tres meses. Reproductores.

CORRESPONDENCIA: Prado Hermanos, Luchana, 8, Bilbao, o "Villandrando", Quintana del Puente (provincia de Palencia).

Quiosco de EL DEBATE

Calle de Alcalá, frente a las Calatravas

LINOLEUM

24, Arenal, 24
27, Carretas, 29

Legítimo JEAN PARIS

PURO HILO - SIEMPRE EL MEJOR

Librito doblado, 125 hojitas, 25 céntimos. Librito estuche, 75 hojitas, 15 céntimos. Blok, escudo, una peseta.

Marca número 1.074, registrado en España. El JEAN más antiguo y el solo registrado y reconocido como legítimo en la oficina internacional de Berna. El JEAN primeramente conocido y acreditado en España y en todo el mundo y consecuentemente, el único que ha sido imitado. De calidad, combustibilidad y engomado nunca igualados.

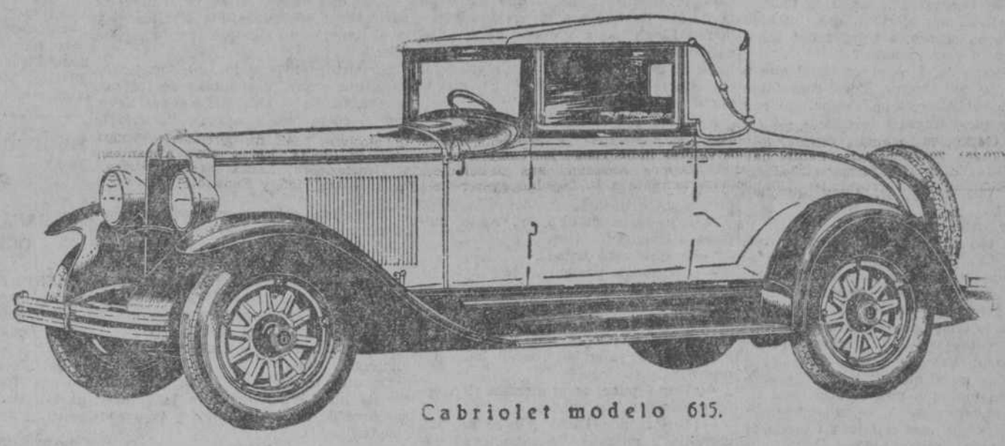

Cabriolet modelo 615.

Silencioso y potente

Cada día es mayor la demanda de las cuatro velocidades hacia adelante

Por su excelente rendimiento, los coches Graham-Paige provistos de la renombrada transmisión Graham-Paige de cuatro velocidades, han merecido los más calurosos elogios de sus propietarios. El principio de las cuatro velocidades hacia adelante (las dos altas silenciosas, con cambio de marcha de manejo igual al corriente de tres), no es nuevo, pues hace mucho tiempo que fué reconocido como fundamentalmente lógico. Sin embargo, han sido precisas las laboriosas investigaciones y la pericia de los ingenieros Graham-Paige para conseguir y perfeccionar el satisfactorio rendimiento que sólo se encuentra en los automóviles Graham-Paige de seis y ocho cilindros.

Joseph B. Graham
Robert C. Graham
Ray A. Graham

GRAHAM PAIGE

Los automóviles Graham-Paige ofrecen una gran variedad de carrocerías, incluyendo Roadsters, Cabriolets, Coupés y Sport Phaetons, sobre cinco chasis distintos, de seis y ocho cilindros, a precios al alcance de todos. Van provistos de transmisión de cuatro velocidades, exceptuando el modelo 612.

Tenemos un coche dispuesto para que usted lo conduzca.

Distribuidores para Región Centro y Cataluña:

A. S. E. (S. A.)

Paseo de Gracia, 28
BARCELONA

Alcalá, 69 y Olózaga, 12
MADRID

GRAHAM-PAIGE

ANOTACIONES AL PLEBISCITO

Son sumamente oportunas en los momentos presentes algunas consideraciones importantes sobre el plebiscito que han solicitado en Alemania los nacionalistas y los socios de la Unión del Casco de Acero. En primer término, hay que observar que la recolección de firmas comenzada el 16 de octubre no es el plebiscito mismo, sino el ensayo para formar una base legal para el plebiscito; no es más que un recurso del pueblo (Volksbegehren) al Parlamento. Si el recurso debe tener validez, es preciso que se recoja la décima parte de los votos. Los que tienen derecho a votar son, según cálculos, 42 millones de habitantes. Los que piden un recurso popular deben, pues, recoger a lo menos 4 millones de firmas. Si se recoge el número requerido de firmas, el Gobierno debe presentar el proyecto de ley al Reichstag. Si es rechazado por la mayoría del Reichstag, como en este caso será inevitable, entonces solamente se puede proceder a un plebiscito. Para el éxito del plebiscito se requiere una mayoría absoluta de los que tienen derecho a votar, y ésta representa ahora más de 21 millones de votos. Nadie juzga posible que los directores políticos de tal ensayo de plebiscito obtengan una mayoría tan difícil de lograr. Así es de creer que se terminará el ensayo con un completo fracaso. Esto lo saben muy bien los iniciadores del movimiento. Parece, por tanto, absurdo que se empleen tantas fuerzas en una empresa irrisoria y vana. ¿Cuál es la solución del enigma?

Los iniciadores principales son Hugenberg, el jefe de los nacionalistas, y Seldte, el director de la Liga del Casco de Acero. Los dos políticos no cuentan para ese ensayo, condenado de suyo al fracaso, con las fuerzas de sus dos partidos, que, incluso sumadas, no llegan de ninguna manera al número requerido para el caso. Pero hay otra consideración que ha influído en sus decisiones. Y ésta es que el número de los descontentos, por varios motivos, en Alemania, es muy superior al número de los partidarios de Hugenberg y de Seldte. Son, en primer término, todas las víctimas de la inflación, todos los que han perdido en ella sus fortunas y sus bienes. A ellos se suman los que se hallan impedidos en sus negocios por el aumento continuo de los impuestos, especialmente de los impuestos sobre el tráfico de los comerciantes y la actividad de la clase media. Esa gente se nutre de la lectura de periodicuchos y de folletos que se expresan en un tono de lo más violento. Se condenan, de cuando en cuando, por los Tribunales algunas de esas publicaciones, en su mayor parte semanales; pero si desaparece una, surgen otras. Hugenberg y Seldte esperan ahora poder reunir todos los malcontentos de Alemania en su favor. No pretenden, en realidad, hacer imposible el Plan Young. Lo que quieren es hacer la guerra contra el Gobierno y reunir tal número de gente en torno a sus banderas, que el poderío de sus partidos logre un aumento muy visible e imponente. Así añaden a sus auténticos partidarios políticos todos los elementos que se interesan únicamente por sus situaciones económicas, personas que en las elecciones políticas suelen abstenerse de votar, pero que en el caso del pronunciamiento ideado por Hugenberg darán su opinión negativa contra el proceder del Gobierno por motivos interesados. Es un cálculo de índole psicológica que ha conducido a los jefes del nacionalismo alemán a un juego que, aun no teniendo ningún éxito, final les habrá dado una ocasión espléndida para hacer alarde de fuerzas que en efecto no tienen. Nadie puede predecir si reunirán en la primera etapa, la de la colección de firmas, las adhesiones que esperan; pero el Gobierno se ha percatado muy bien del juego y hace todo lo que le es posible para orientar bien a las masas de los electores. Los Obispos católicos también han dado la voz de alarma, fundándose en el motivo de que el proceder nacionalista pone en peligro la unión interior del pueblo alemán. Por todas estas razones el número de los firmantes será en realidad el número de los descontentos.

Doctor FROBERGER

EL "CHAUFFEUR" ATROPELLADO, por K-HITO

—¿Le parece a usted que descansemos un poquito?
—Bueno; pero esperad que saque la mano.

LOS CHISPEROS DE HOGAÑO

—Bueno y, al fin, ¿qué tié usted pensao pa el día de Difuntos respetive de su esposo, el señor Godofredo, que en gloria esté?

—¡Hija, la verdad, no sé!... Es una fecha que me sume talmente en el dolor y ca año que pasa (y han pasao cuatro) me pongo más melancólica ese día. ¿No la ocurre a usted lo mismo, señora Carmen, a usted, que también perdió a su esposo, a aquel señor Liborio a quien tanto amaba?

—¡Sí, señora. Me sucede igual que a usted. Ca aniversario lloro como una Magdalena! Ahora que comprendo que tié una que hacerse a lo que no tié remedio. Como yo digo, el pobrecito mío no va a resucitar por mucho que una solloce, y la vida es como es... pa los que en ella nos quedamos; u sea, que hay que vivir.

—Tie usted razón.

—¡Y tanta! La verdad es la verdad, señora Carmen. Hay que ver que se ha quedao una en el mundo más sola que la una, en plena juventud cuasi: total, a los cuarenta y cinco. ¡Y hay que ver lo triste que es esa soledad, sobre tó, como yo digo, cuando se tiene un corazón tierno y apasionao!

—¡Diga usted que sí! Y cuando, aunque esté mal que una lo diga, nos salen pretendientes, ilusionaos por los atractivos que una conserva todavía en lo que cabe, gracias a Dios.

—¡Vamos! ¡Qué me va usted a contar a mí de... eso! ¡Asediá, hija, asediá! Ahora mismo tengo yo tres o cuatro al retortero pa elegir, y no se vaya usted a creer que son "pelanas", sino hombres de categoría y de tipo...

—Otro tanto le sucede a una servidora.

—Lo sé.

—¡Ay, pero pa mí como mi Godofredo (q. e. p. d.) ninguno! Y ahí tie usted lo que son las cosas: hasta que la "difió" el pobre, no he sabido lo que le amaba.

—¡Lo mismo que me ha pasado a mí con Liborio! A veces me acuerdo de las "diferencias" que tuvimos de casaos, de los golpes que nos dimos, mutuamente, durante diez años y... me parece mentira.

—¡Toma, y yo me asombro de los "motes" que le puse a Godofredo, de las "cosas" que le decía, por menos de na y de que resulte que le quiera tanto, con las palizas que el pobrecito me dió! Algunas, ¡de muerte, créalo usted!

—¡Pues no quiera usted saber las que me daba a mí el mío!...

—Y, sin embargo, ¡ya ve usted! Como los lloramos y los echamos de menos las dos.

—¡Es verdad! Por mi parte, no olvidaré a Liborio ¡nunca!

—¡Ni yo a Godofredo!

—Este año, como los anteriores, le llevaré al Este sus florecitas y le rezaré cinco padresnuestros. Se ha empeñao en acompañarme el señor Felipe, el guardia, como una prueba de la pasión volcánica que dice que le he inspirao. "Mire usted, Matilde, me dijo, basta que rinda usted ese culto a la memoria de su finado esposo, pa que yo, en nombre del amor que la profeso y que espero será correspondido al fin, tenga mucho gusto en asociarme al duelo que la embarga en la fecha luctuosa del aniversario del fallecimiento del hombre a quien aspiro a sustituir dignamente, si puede ser." ¡Ya ve usted, señora Carmen, qué delicao y qué fino resulta el guardia!

—¡Sí que es un rasgo! ¿Y el qué le contestó usted?

—¡Usté verá qué le iba a contestar! "Agradezco, Felipe, le contesté, sus buenos sentimientos, y le autorizo pa que me acompañe al cementerio ese día, a condición de que no me hable de amor mientras dure la visita a la tumba de Liborio. Si acaso, después..." Y en eso hemos quedao.

—En realidad, hija mía, el guardia vale más.

—Sí, señora. ¿Pa qué negarlo?

—El señor Liborio (y sin que sea ofender su memoria), ya sabe usted que como feo, lo era de doble ancho... No tenía él la culpa, ¡qué duda cabe!; pero, la verdad es que el hombre se traía un tipo que, ¡ya, ya! Gordo, chato, negro como el betún, las piernas zambas, y aquel ojo izquierdo, siempre lloroso, que era una cosa bastante seria...

—Pues, hablando francamente, y aquí entre las dos, ¡también, también el señor Godofredo se las traía... de birria!

—¡También, sí, señora! ¡Dos birrias!

—¡Ay, pero ahora, después de fallecido, le aseguro a usted que me hago la ilusión de que era un galán de película! Llego hasta a dudar de si estuve casá con Rodolfo Valentino. ¡Lo que hace el amor póstumo, como yo digo!

—Sin embargo, Matilde, no niegue usted que el guardia...

—Claro, que el guardia está bastante bien... Y sobre tó, ¡está una tan sola!

—¡Eso es lo más triste!

—¿Por qué no viene usted con nosotros al Este el día de los Santos? ¿No piensa usted llevarle una coronita, como el año pasao a su difunto? Ande, anímese e iremos los tres.

—Es que verá usted...

—¡No ponga pretextos!

—Digo que es que resulta que a mí también quería acompañarme Manolo, el del "tupi" de la Corredera, que fué tan amigo de Godofredo, y que ahora me está haciendo la "rosca" hace dos meses.

—¡Toma, pues, de primerísima! Acepte y vamos... los cuatro.

—¡Mujer, por Dios! ¿Y si se "declara" allí mismo? Ya sabe usted que los hombres son tremendos.

—No creo que le corra tanta prisa, pero últimamente si se "declara" allí, ¡qué se le va a hacer! Después de tó, fué un amigo del señor Godofredo, según usted dice.

—¡Como hermanos!

—Entonces. ¡Bah! Para algo son los amigos.

—Casi me ha convencío usted.

—¿Cómo casi, señora Carmen? ¡Convencía del tó! Iremos al Este los cuatro, y al regreso un ratito al café, pa calmar la pena y la emoción. Hay que vivir, también...: tenemos que vivir los que nos hemos quedado en este mundo.

—Bueno, Matilde, bueno. Iremos los cuatro al cementerio, pero le advertiré a Manolo lo mismo que usted le ha advertido al guardia, o sea que durante la visita fúnebre ¡no me hable de amor! ¡No, por Dios! Si acaso... después, como usted le ha dicho, también, al otro.

—¡Eso! En el café.

Curro VARGAS

CHINITAS

"Normalmente, la pena capital no ha de existir en las leyes, y de que apenas pasadas las gravísimas anormalidades que obliguen a practicarla, debe ser totalmente abolida; no tan sólo de los hechos, sino de la letra de los Códigos."

¿Quién me compra un lío?

Porque de ahí a declarar que el hecho de matar un hijo a su madre, o viceversa, son hechos leves y normales, no hay más que un paso.

Y, luego, abolir "totalmente" una disposición legal... para echar mano de ella cuando parezca que va a hacer falta otra vez, es lo que, fuera del terreno jurídico, llamamos una cuqueria.

¡Eso se puede hacer con la chistera o con el paraguas!...

* * *

Ha estallado una fábrica de películas, y...

"HOLLYWOOD.—Los laboratorios de la Consolidated Film Industries se dedicaban a la preparación de películas. Se estima que en el momento de ocurrir la explosión había depositados en los laboratorios destruídos varios millones de pies de películas."

Millones de pies...

Las cabezas las tendrán en otra parte, por lo visto.

La mayor parte de las películas que nos envían carecen de lo uno y de lo otro.

Ahora se comprende...

* * *

"Con el silencio, no se va a ninguna parte, bien entendido que el silencio y la abstención no siempre son la misma cosa."

No siempre; pero los que no tienen nada que decir, y son más de los que parece, ponen el semblante grave, fruncen el entrecejo, y acaban diciendo lo único que se les ocurre: Me abstengo.

De ahí la confusión entre silenciosos y abstenidos.

* * *

"Restauro, rejuvenezco rostros masculinos, garantizado."

Lo de "restauro" es lo que más nos ha gustado...

Sólo que nosotros llevaríamos el asunto con todo rigor. Primero, la declaración de monumento nacional, y, luego, lo que hiciera falta...

Hay que unificar y encauzar ese movimiento.

De otro modo, inútil. ¡Ah! Y declarar de inserción obligatoria la lista de nombres de los restaurados y rejuvenecidos...

* * *

"Comprendo que es triste que para darse el gusto de comer perdices haya que matarlas."

Pero, hombre... ¡vivas, sería horrible!

Y, además, que se ha venido haciendo así siempre. ¡Cuesta tanto abandonar un hábito de siglos!

* * *

"Por eso el genio es inmortal; pero llora siempre."

Pues... ¡tiene entonces pucheros para un ratito, el pobre!

¡Qué perra!

VIESMO

Cartas a EL DEBATE

Las Asociaciones de alumnos

Señor director de EL DEBATE.

Muy señor mío: Leo en su importante periódico un elogio muy merecido de la Universidad de Sevilla, por haber dado carácter oficial a determinada Asociación de alumnos, pero dando a entender que es la primera vez que esto ocurre en España.

La Escuela de Caminos, hace muchos años, no sólo ha reconocido oficialmente a la Asociación formada por sus alumnos, sino que, de acuerdo con el artículo 31 del reglamento, la otorga una subvención anual, la facilita local, contribuye a su administración, y en la Junta de Gobierno que creó el decreto-ley de Autonomía, es vocal un alumno elegido libremente por dicha Asociación.

Le incluyo un reglamento de la indicada Asociación, que, como verá, es, finalmente, cultural.

De usted atento s. s., q. e. s. m.,

Vicente MACHIMBARRENA

Madrid, 28 de octubre de 1929.

Los neozelandeses beben menos "whisky"

VELLINGTON, 29.—El ministro de Hacienda de Nueva Zelanda ha declarado hoy en la Cámara de Diputados que el examen de los ingresos de Aduanas ponía de manifiesto una disminución en el consumo del whisky.

Agregó que igual decrecimiento se había observado en la venta de tabaco, pero que esta última disminución era consecuencia del desarrollo de la producción local y no decrecimiento del consumo.

Ladrón de "autos" detenido en Perpignan

ROBABAN COCHES PARA VENDERLOS EN ESPAÑA

PERPIGNAN, 29.—La Policía ha detenido a un súbdito español llamado Torralba, quien huyó después de cometer un atropello con el automóvil que conducía.

La información abierta ha demostrado que Torralba estaba afiliado a una partida de ladrones de automóviles, que vendían después en España.

CHOQUE DE TRANVIAS EN ORAN

SESENTA HERIDOS

ORAN, 29.—Anoche chocaron dos tranvías, resultando sesenta heridos, entre ellos dos graves.

LITERATURA HISPANOAMERICANA

El tema hispanoamericano ha empezado ya, y bastante se ha clamado para ello, a salir del terreno puramente sentimental. Pero tal vez los que clamaban por que dicho ideal entrase en la órbita de los hechos no median bien sus palabras, al protestar de la literatura con que se cultivaba casi exclusivamente el hispanoamericanismo. Ni siquiera contra las bengalas líricas tenían razón los practicistas; porque no hay movimiento importante en la historia cuyos primeros pasos no haya alumbrado el resplandor de la poesía. Mas dejando salvado así de paso el valor del lirismo, hay otras formas de cultivo literario de importante papel en la elaboración de este espíritu nuevo que hoy alienta entre los pueblos de lengua española. Entre ellos merecen un puesto de honor los libros de historia.

En este campo, la mies grana cada día con más pujanza, y la verdad, que en último término es la que salva todas las cosas, salvará también todas las dificultades que aún puedan impedir la concretización de la unidad espiritual de la raza.

De los libros de historia hispanoamericana, voy a señalar un sector especial, invitado por la publicación de la obra del conde de Vallellano. La inevitable suspicacia que un "nobiliario" despierta siempre en el lector, se sustituye en seguida en este caso por un afecto muy vecino al patriotismo, que crea un especial interés en torno a los pulcros volúmenes en que Vallellano ha historiado las genealogías más ilustres de la república cubana. Treinta y tantas familias, de las que pueden llamarse pilares de un pueblo, tienen en esta obra trenzadas sus amarras al suelo español. De aquí la innegable trascendencia de la prolija labor del ilustre conde.

Si en algún caso el tema genealógico se traslada de plano y adquiere una superioridad que excede a la de un trabajo erudito, es éste. Los blasones, los apellidos, los entronques de linajes, todo se transforma en material político, y recobra un dinamismo ideológico de innegable valor espiritual. La raza empieza a sentir el orgullo de sí misma; tiene cierta vanidad en ser española; mira con nostálgica adoración a través del océano las costas cántabras, levantinas o béticas donde se guardan los viejos solares; fluye entre las gentes de acá y de allá una verdadera corriente de afecto familiar... Esta es la bella obra que un libro de genealogía hispanoamericana realiza. Leyendo la limpia escritura de Vallellano, se ve claramente que es de este metal el Nobiliario Hispano Cubano con que ha enriquecido nuestra literatura.

M. HERRERO-GARCIA

Al efectuar sus compras, haga referencia a los anuncios leídos en EL DEBATE

LAS VISITAS REGIAS A LA EXPOSICION

Su majestad la Reina, las infantas doña Beatriz y doña Cristina y el infante don Jaime, paseando a pie por el sector Sur de la Exposición Iberoamericana, seguidos del numeroso público que los vitoreó

(Foto Dubois.)

UNA FIESTA EN CORDOBA

Grupo de algunas de las distinguidas señoritas que asistieron a las fiestas calasancias, celebradas en la sierra de Córdoba

(Foto Santos.)

LA CAMPANA QUE DONO EL REY A LA IGLESIA DE SANTA CLARA DE CALIFORNIA

Desde 1798 la hermosa iglesia de Santa Clara de California lució las campanas que le regaló Carlos III. No hace muchos años, una de ellas se quebró y quedó inutilizada. Enterado don Alfonso XIII, regaló una nueva a la iglesia. La foto representa la inauguración de la campana, que tuvo lugar el día de la Fiesta de la Raza. Una enorme multitud, en la que aparecen estandartes de la Sociedad Española y de la Universidad de Santa Clara, presencia el acto, que fué, por su brillantez y el entusiasmo de los que en él participaron, una demostración sincera de gratitud y de amor a España.