EL TIEMPO (Servicio Meteorológico Oficial).—Probable para la mañana de hoy: toda España, inseguro, tormentas locales. Levante en el Estrecho de Gibraltar. Temperatura: máxima del jueves, 32 en Orense; mínima, 11 en Salamanca y Teruel. En Madrid: máxima de ayer, 25,6; mínima, 15,8. (Véase en quinta plana el Boletín Meteorológico.)

EL DEBATE

PRECIOS DE SUSCRIPCION
MADRID ..... 2,50 pesetas al mes
PROVINCIAS ..... 9,00 ptas. trimestre
PAGO ADELANTADO — FRANQUEO CONCERTADO

MADRID.—Año XIX.—Núm. 6.286 * Sábado 7 de septiembre de 1929 — CINCO EDICIONES DIARIAS — Apartado 466.—Red. y Admón., COLEGIATA, 7. Teléfonos 71500, 71501, 71509 y 72.805.

DINERO Y CAPITAL EN FRANCIA

Durante un largo período, el franco ha estado cotizándose por debajo de su "gold-point en Londres. Esto ha ocasionado, como ya conocen nuestros lectores un considerable envío de oro de Londres a París. La Banca de Francia ha aumentado, por consiguiente, sus reservas en más de 8.000 millones de francos entre fines de agosto de 1928 y fines de agosto de 1929.

Hace unos días el franco ha comenzado a caer, y de una cotización de 123,84 el día 29 del pasado, ha subido a 123,87 al cierre del día 6.

Esa baja del franco puede ser—y, a nuestro juicio, ha sido—ocasionada por las ofertas de franco que se han hecho a primeros de mes, después de haber sido cubiertas las necesidades del último del mes anterior.

Esto exige una explicación, y nos da motivo para examinar una de las estructuras más interesantes de la economía dineraria contemporánea.

No es un secreto que en Francia no existe un mercado de dinero organizado. En París, lo mismo que en Madrid, los Bancos que tienen dinero disponible a corto plazo no encuentran un mercado donde colocarlo. De ahí que desde hace tiempo e incitados por la mayor cuantía del interés, es decir por el más alto descuento en Londres u otras plazas comerciales vecinas, acostumbren los grandes Bancos a colocar sus disponibilidades en dinero a la vista o a corto plazo (a quince días, a último de mes o en plazo inferior a noventa días), cambiando los francos, como es natural, en divisas de la plaza donde emplean su dinero.

Llega el último de mes o una fecha de escasez de disponibilidades en la Bolsa parisina, y los financieros franceses tienen que retirar sus fondos a corto plazo en Londres o Berlín o Amsterdam (generalmente en Londres). Esto provoca esas alteraciones en el cambio de algunos de los países que rodean a Francia y ha dado motivo a una campaña—que se sigue actualmente—para protestar de la organización dineraria del mercado de París y exigir a éste que organice un mercado del mismo, si quiere pasar a ser un elemento cooperador —y no perturbador, como lo es ahora—en la economía dineraria contemporánea.

Dejemos la forma y vengamos al fondo: Es ya conocido que la abundancia de disponibilidades características de aquellos días de comienzos de la estabilización (por el reingreso de capitales) ha cesado y está convirtiéndose en escasez.

Esto por triple motivo: De un lado, y dada la gran diferencia que desde hace dos años existe entre los descuentos de París y las plazas extranjeras, vecinas, el capital francés no deja de salir, buscando mayor remuneración afuera. De otro, se comienza a dar facilidades para las emisiones de capitales extranjeros en Francia, y ya se ha suprimido el impuesto sobre introducción de valores extranjeros. Nosotros hemos señalado, por ejemplo la introducción de títulos de la "Canadian Pacific" y del "conzerno" sueco de cerillas.

Finalmente, y también debido a ese nivel tan bajo del descuento francés, toda posterior importación de capitales. Estos no encuentran hace ya tiempo ni siquiera interés por la Bolsa, que está muy decaída desde hace meses.

Por tanto, y dado que la industria, el comercio y la Banca francesa no cesan de acudir al mercado, demandando capitales, la tensión en éste es cada vez mayor y, como es natural, el interés del dinero sube.

Respecto a las emisiones, damos a continuación una estadística que demuestra bien a las claras el extraordinario desarrollo adquirido por éstas en lo que llevamos de 1929. Nótese que las cifras correspondientes a la emisión de nuevas acciones acusan un descenso en los meses de junio y julio. Ello es, a nuestro juicio, solamente debido a la disminución de actividad, propia del verano. Quizá pudiera también interpretarse ese descenso como indicio de saturación del mercado para recibir nuevas acciones. Sea ello lo que quiera, es indudable que julio registra la cifra más elevada—exceptuando marzo—de emisiones en París. Las obligaciones que, como se ve, han alcanzado la suma de 795 millones de francos, vienen a rentar un 5,90 por 100 líquido.

EMISIONES EN FRANCIA

(EN MILLONES DE FRANCOS)

	Acciones de Sociedades nuevas	Elevaciones de capital	Obligaciones	Total
1927 (media mensual)	58	279	600	828
1928 ídem	83	457	640	1.181
1929 enero	28	552	676	1.258
" febrero	117	640	549	1.307
" marzo	100	946	619	1.666
" abril	106	1.011	357	1.475
" mayo	115	628	368	1.112
" junio	100	665	367	1.132
" julio	97	650	795	1.543

De lo expuesto se deduce que se aproximan días interesantes en la política dineraria francesa. Todos estamos convencidos de que París aspira a constituirse en un centro financiero internacional, rival de Londres y parejo, por lo menos, de Berlín o Amsterdam. Para ello les sobran a los franceses recursos y capacidad. Fáltales, sin embargo, a nuestro juicio, organización y aun técnica. Mientras que París no posea un mercado dinerario, es muy difícil que su gran Banca encuentre posibilidades de acrecentar sus ganancias y que el dinero extranjero encuentre más interés en aquella plaza.

Por lo que a la situación del momento respecta, es evidente que con el descuento al 3 1/2 por 100 será imposible aliviar la tensión que en el mercado de dinero—y sobre todo al último de este mes pasado—se registra. La disminución considerable de la partida "acreedores" en los cuatro grandes Bancos que publican sus balances mensuales acusa también que no ya sólo el "dinero" (a corto plazo), sino aun el "capital" (a largo plazo) escasea.

Esperemos, pues, interesados, los acontecimientos que se avecinan. No dejarán de ejercer influencia en España.

Antonio BERMUDEZ CAÑETE

Existen dificultades para el desarme

Son atribuídas a problemas interiores de Inglaterra y Norteamérica

LONDRES, 6.—El corresponsal del "Morning Post" en Wáshington dice que las dificultades que han surgido en el curso de las conversaciones angloamericanas acerca de la cuestión del desarme están evidentemente relacionadas con otros problemas de política interior.

Estas conversaciones han tenido como base tres ideas fundamentales: la conclusión de un compromiso mutuo de no utilizar las armas navales; la reducción—y no la limitación—de los armamentos, y la conclusión de una fórmula susceptible de armonizar las necesidades británicas, en lo que concierne a los pequeños cruceros, destinados a operaciones de policía, con la paridad reclamada por el Gobierno de los Estados Unidos.

NUEVA NOTA YANQUI

NUEVA YORK, 6.—En relación con las noticias recientemente circuladas, según las cuales habían surgido ligeras dificultades en las negociaciones que se llevan a cabo entre Inglaterra y los Estados Unidos relacionadas con el desarme naval, el "Evening Post" publica una interesante información de su corresponsal en Wáshington, en la que dice que el Gobierno norteamericano ha dirigido una nueva nota al Gobierno inglés referente a la cuestión de los cruceros.—**Associated Press.**

UN NUEVO CRUCERO YANQUI

QUINCY, Estado de Massachusetts, 6. La esposa del ex presidente de los Estados Unidos, Calvin Coolidge, ha presidido la botadura del crucero de guerra de tipo ligero, "Northampton", de 10.000 toneladas, cuya construcción fué autorizada por el Congreso en el año 1924.

Al acto de la botadura del "Northampton" han asistido el secretario del departamento de Marina y muchos altos oficiales de la Marina de guerra de los Estados Unidos.—**Associated Press.**

Indice - resumen

Deportes ..... Pág. 4
Cinematógrafos y teatros ("La mujer de su marido"), por Jorge de la Cueva..... Pág. 4
La vida en Madrid..... Pág. 5
Crónica de sociedad..... Pág. 5
Información comercial y financiera ..... Pág. 6
La hermana mayor (folletín), por Matilde Asguerpese ..... Pág. 6
Las cruces parroquiales, por Manuel Graña ..... Pág. 8
Los chisperos de hogaño, por "Curro Vargas" ..... Pág. 8
Chinitas, por "Viesmo"..... Pág. 8

—o—

MADRID.—El martes se inaugurará la línea del Metropolitano entre Quevedo y Cuatro Caminos; hará el recorrido en seis minutos; va a construirse la línea Ferraz-Goya por los bulevares. — Pronto quedarán terminadas las obras del Paseo de Coches del Retiro.—Las próximas maniobras navales en el Mediterráneo; habrá tres supuestos que durarán setenta y dos horas cada uno (**página 5**).

—o—

PROVINCIAS.—En breve comenzará en Coruña un cursillo de conferencias sobre apicultura.—Un carbonero portugués y su hijo, muertos por un rayo cerca de Cáceres.—Ocho marineros ahogados en el abordaje de dos pesqueros.—Han llegado a Barcelona 1.140 italianos.—Una tormenta destroza la cosecha de pasas en Fuengirola (**página 3**).

—o—

EXTRANJERO.—Debate en Ginebra sobre Palestina; el lunes serán las elecciones para las tres vacantes del Consejo.—La situación es inquietante en Jerusalén y Jaffa.—Hoy se disputará en Calshot la Copa Schneider.—Existen dificultades en las negociaciones angloyanquis sobre desarme.—Otra bomba en Alemania; causó grandes daños en la Prefectura de Lunenburgo.—Parece que los lituanos detenidos en la Prusia Oriental pereparaban un atentado contra Valdemaras (**páginas 1 y 2**).

EL MINISTRO DE INSTRUCCION VISITA LAS OBRAS DE LA C. UNIVERSITARIA

Son removidos a diario 5.000 metros cúbicos de tierra; en total habrá que remover un millón

Para el otoño comenzarán nuevas obras, y el número de obreros, hoy de mil ochocientos, será aumentado considerablemente.

LA PLAZA DE MARIA CRISTINA SERA MAS ESPACIOSA QUE LA DE LA CIBELES

Se han plantado 27.000 árboles y se plantarán hasta más de 100.000

Madrid tendrá una magnífica entrada por las grandes avenidas de la urbe universitaria

Las obras se espera que en 5 años estarán terminadas

El problema económico, resuelto

El ministro de Instrucción pública y los representantes de los periódicos madrileños y de las agencias de información visitaron ayer las obras de la Ciudad Universitaria. El señor Callejo tuvo que ausentarse antes por tener que acudir al Consejo de ministros; pero el resto de los invitados permaneció en la Moncloa hasta cerca de las ocho y media. La visita dió comienzo poco después de las cinco.

Abarcan las obras un frente de siete kilómetros. Por todas partes se observan puntos de ataque, en los que se ha iniciado la remoción de tierras. Pero la zona de más actividad es la de los edificios propiamente universitarios y de un modo especial lo que será el "campus" de Medicina. Esta zona se halla detrás de la Escuela de Agricultura, que ahora, a consecuencia de las excavaciones, parece—por la parte trasera—como si hubiera crecido, como si se hubiera levantado de tierra. Su aspecto ha mejorado así notablemente.

Mil ochocientos obreros laboran entre las obras generales, las de la fundación Del Amo y la residencia para hijos de médicos. Pero la cifra de obreros no da idea de la celeridad de los trabajos, cuyo conjunto tampoco puede apreciarse debidamente, por estar repartidos los jornaleros en una extensa área. Los terrenos ocupan una extensión de 360 hectáreas; es decir, la mayor zona universitaria de Europa, aun que en América hay otras más grandes, como la de California del Sur.

Cómo se trabaja

Cinco potentes y modernas excavadoras—su número será aumentado—, montadas sobre orugas como las de tanques de guerra, para moverse por cualquier terreno, por accidentado que sea, y poseídas de variedad de movimientos, arañan la tierra, recogiendo en cada dentellada rebosante cerca de dos metros cúbicos, que luego vierten sobre vagonetas. Estas trasladan las arenas a los sitios que hay que rellenar. Así son removidos ya a diario cinco mil metros cúbicos. Hay tendidos catorce kilómetros de vías, por las que pasan trenes de vagonetas arrastradas a veces por pequeñas locomotoras. En total hay que separar de su sitio un millón de metros cúbicos y rellenar por otros lugares un volumen equivalente. Para esta tarea, la de hormigón armado de las grandes vías y de cimiento hay un plazo de trescientos cuarenta días. Un nuevo sistema de barrenos permite agrietar y pulverizar en un momento mil metros cúbicos de terreno.

Ya se ha empezado a montar la armadura de vigas de los muros de contención como los que habrá en la Gran Vía Universitaria—de 40 metros de anchura—sobre el arroyo de Cantarranas. Allí habrá escalinatas de acceso y en el muro una fuente monumental. No desaparecerán las fuentes que hay en la Moncloa. Las que estorben a las obras se trasladarán de sitio. También está iniciado el viaducto de la Avenida de Alfonso XIII—de tres kilómetros ésta—. El viaducto tendrá una altura de 20 metros.

La plaza de María Cristina, punto de confluencia de las dos grandes avenidas y donde se levantará el monumento a la Reina madre, será más espaciosa que la de la Cibeles. Las explanadas de los "campus" serán aún mayores. La rasante de la citada plaza estará más alta que el terreno actual. Como consecuencia, se hará preciso durante algún tiempo desviar—no interrumpir—el servicio tranviario.

Anuncia el vizconde de Casa Aguilar—nuestro mentor en esta visita—que para octubre se subastarán otras de importantes edificios. Así la actividad se incrementará considerablemente y hallarán ocupación cuantos jornaleros puede proporcionar Madrid y aún más.

De punto a punto de observación nos llevan en un magnífico autocar. Sobrepasamos hacia el Norte la latitud de la ciudad y Stádium Metropolitano, para visitar la residencia para huérfanos de médicos. El Colegio de Huérfanos de Ferroviarios queda enclavado dentro del recinto de la Ciudad Universitaria. Volvemos a la carretera de Puerta Hierro a la Dehesa de la Villa, dejando a los lados terrenos acotados por las plantaciones de pinos que se han hecho en número de 27.000.

El parque de los madrileños

El vizconde de Casa Aguilar hace constar, en réplica a las quejas que sobre la pérdida de un lugar de esparcimiento del pueblo, que nada perderá éste. Se han de plantar más de cien mil árboles. Las principales zonas de edificaciones corresponden a terrenos yermos, sin árbol alguno. Claro que para el tendido de vías habrá, naturalmente, que desmochar árboles; pero se ha adquirido—añade—una máquina para transplantar los árboles con la raíz y la tierra circundante sin daño alguno.

Los magníficos y bellos jardines situados junto a la carretera baja de Puerta Hierro, poco conocidos por haber permanecido sin abrirse al público hasta hace poco, no sólo se respetarán, sino que se piensa prolongarlos hasta Puerta Hierro.

Madrid, afirma, tendrá en adelante una entrada espléndida: la Ciudad Universitaria con sus grandes avenidas.

La Escuela de Agricultura contará con más hectáreas para su granja y zonas de experimentación en regadío.

Antes del largo recorrido visitamos las obras de la fundación del Amo, que, iniciadas hace tres meses, se han desarrollado con tal rapidez, que ya se colocan las vigas del tejado. El vizconde de Casa Aguilar piensa ya en la busca de estudiantes. Estará terminada esta residencia para principios de año, y en ella convivirán 160 estudiantes españoles y americanos con las comodidades de un hotel modesto. No sólo habrá calefacción, sino refrigeración, "confort", adelanto que no existe ni en grandes hoteles.

Junto a esa residencia se levantarán las demás. Dentro de pocos días saldrá el vizconde de Casa Aguilar para América y gestionará, de los países americanos, la construcción de residencias. Visitará Norteamérica, Méjico, Argentina, Chile y Perú.

Para 1935...

Junto a las residencias y colegios mayores, la zona de deportes. Se espera que para 1935 podrán celebrarse en el estádium universitario—60.000 espectadores—pruebas internacionales. Para la zona de deportes náuticos se estropeará una parte de la finca real, la Casa de Campo.

Encomia el vizconde de Casa Aguilar la labor de la Junta técnica, y, en especial la del director, señor López Otero, cuyo nombre quedará unido al de la Ciudad. El, y no yo—dice—, debía haberles servido de guía; pero no ha podido porque, después de unos días de enfermedad, salió de Madrid.

Considera resuelto el problema económico. Cuando se gasten los cuarenta millones de que se dispone, con la garantía de los doce anuales que produce la lotería y la continuación de los donativos, podrá concertarse una operación financiera para proseguir, a gran marcha, y ver de terminar las construcciones en cinco años.

Es, comenta el doctor Aguilar, una obra de importancia incalculable la que el Rey quiere donar a Madrid—y a España—como el mejor recuerdo de su reinado. Téngase en cuenta que en los últimos años han aumentado considerablemente casi todas las partidas de instrucción, sobre todo, las de escuelas, y que, en cambio, continúa sin crecer el presupuesto para Universidades.

El mismo recorrido que nosotros lo hizo el día anterior su majestad.

LOS DETENIDOS LITUANOS TRAMABAN UN ATENTADO

Parece que querían volar el tren en que había de regresar Valdemaras

Serán juzgados por un Tribunal alemán, y no se concederá la extradición

Una nota de Valdemaras a la S. de N. protestando contra Polonia

BERLIN, 5.—Se conocen detalles relativos a la detención de seis ciudadanos lituanos en la frontera alemana.

Dicha detención, según noticias recibidas de Eydtkuhnen (Prusia oriental), se verificó entre Mehlkehmen y Kassuben, y fué efectuada por los gendarmes alemanes.

Los detenidos son el jefe de los emigrados lituanos en Polonia, Plesschkaitis y cinco de aquéllos. Llevaban encima dos fusiles, seis revólveres, seis granadas, seis bombas de gran tamaño y abundantes municiones.

En el interrogatorio a que fueron sometidos, declararon que residían desde hace dos años en Polonia y trataban de franquear la línea de demarcación, para penetrar en Lituania, con objeto de visitar a sus familias.

Los gendarmes los pusieron inmediatamente a disposición del Tribunal de Stallupoenen.

La impresión general es que los detenidos se proponían cometar algún atentado, suponiéndose que acaso trataran de hacer volar el tren en el que el presidente de Lituania, Valdemaras, efectuará el viaje de regreso desde Ginebra a su país.

VALDEMARAS ACUSA A POLONIA

NAUEN, 6.—El revolucionario lituano Pletschkaitis, detenido por la Policía alemana, con otros cinco de sus compañeros en la Prusia oriental, cerca de la frontera lituana y en cuyo poder fueron encontrados fusiles, revólveres y bombas, deberá comparecer ante un Tribunal alemán por contravención de la ley contra la tenencia de materias explosivas.

Dado el carácter político de Pletschkaitis, es posible que el Gobierno lituano pida su extradición, la cual sería denegada por el Gobierno del Reich, tanto más cuanto que no existe un Tratado de extradición entre los dos países.

Todos los periódicos lituanos reproducen el contenido de una detallada nota, en la que se denuncian determinados preparativos revolucionarios y terroristas de los refugiados lituanos en Polonia, donde, según dicha nota, tales refugiados han encontrado ayuda de las autoridades, las que les han facilitado hasta instrucción militar.

Esta nota fué entregada a la Sociedad de Naciones, a fines del pasado mes deagosto, por el presidente del Consejo de ministros de Lituania, Valdemaras. Los periódicos citados, al comentar este hecho, indican que la detención de Pletchskaitis es una comprobación de la exactitud de semejantes denuncias.

E. D.

Hoy se disputará la Copa Schneider

Ayer hicieron pruebas definitivas los 6 hidroaviones

Se prevé un excelente tiempo, con viento ligero y mar tranquila

Parece que presenciarán la carrera cerca de un millón de personas

El Príncipe de Gales y Macdonald asistirán a bordo del portaaviones "Argus"

LONDRES, 6.—Los seis hidroaviones ingleses e italianos que se disputarán mañana en Calshot la Copa Schneider han efectuado hoy, con éxito completo, las pruebas preliminares.

Los tres aparatos británicos volaron diferentes veces, sin incidente alguno, pero sólo se lanzaron a grandes velocidades una vez que el segundo aparato italiano, un nuevo "Macchi", pilotado por el teniente Monti, hubo fallado en su primera prueba.

Después, italianos e ingleses fueron grandemente ovacionados por el numerosísimo público que asistía a los vuelos, en pruebas sucesivae, así como en los varios intentos de amaraje que hicieron las seis máquinas con absoluto éxito.

Los aparatos fueron después atados a las boyas respectivas y guardados en los cobertizos, donde se ha montado una guardia especial.

Los técnicos predicen que, durante las pruebas de mañana, el tiempo será inmejorable, con mar tranquilo y viento ligero, que favorecerán el desarrollo de la competición.

El Príncipe de Gales presenció las pruebas de hoy. Para ello, salió de Hendon a bordo de un hidroavión, con el cual voló sobre Calshot y amaró en perfectas condiciones poco tiempo después.

La niebla deslució algo las pruebas, sobre todo al principio. Como se sabe, estos ensayos tienen por objeto escoger los aviones y los pilotos que se hallen en mejores condiciones para participar en la prueba definitiva. Esta consiste en recorrer una cierta distancia a la mayor velocidad posible, haciendo cierto número de amarajes y despegues.

A media mañana se disipó la niebla y reinaba gran calor, por lo que se espera que el día de mañana sea magnífico y que presencien la carrera un millón de personas.

DIFICULTAD PARA EL DESPEGUE

LONDRES, 6.—El Almirantazgo ha anunciado que tropezarán con algunas dificultades los aparatos que han de tomar parte en las pruebas para la Copa Schneider, en lo que se refiere a despegar con la carga máxima de esencia.

Por ello se requiere al público para que no se sitúe en la parte Oeste del punto de salida.

Las previsiones meteorológicas anuncian buen tiempo y agregan que la bruma de la mañana es local.

EL PRINCIPE ASISTIRA

LONDRES, 6.—El Príncipe de Gales se ha trasladado nuevamente hoy en avión a Calshot para presenciar los últimos ensayos para la gran prueba de la Copa Schneider, que se celebrará mañana.

A este prueba asistirá el Príncipe de Gales acompañado del primer ministro, Macdonald, a bordo del buque portaaviones "Argus".

* * *

La competición de la Copa Schneider es, por excelencia, la prueba de velocidad para aviones. Es verdad que sólo pueden tomar parte en ella hidroplanos, pero no es menos cierto que no hay aparatos de tierra que pueda desarrollar las velocidades que éstos.

La Copa Schneider fué instituída en 1912 por el deportista francés Santiago Schneider, recientemente muerto, quien la donó en aquella fecha al Aero Club de Francia. El trofeo representa a una matrona que despliega sus alas para remontar el vuelo; es de oro, plata y bronce, y está calculado su valor en unas cinco mil libras esterlinas (unas 165.000 pesetas, al cambio actual).

Se disputa todos los años, y precisamente en la nación que la ganara el año anterior. Ha de recorrerse una distancia de 350 kilómetros, equivalente a siete veces el recorrido de un enorme triángulo cuyo perímetro es de 50 kilómetros. En cada uno de los vértices de dicho triángulo se coloca un barco, con una señal especial visible desde larga distancia. La forma del circuito es, acaso, la mayor dificultad, dado que los aparatos que toman parte en la prueba han de efectuar sus virajes, no en círculo, sino en ángulo.

Por primera vez disputado el trofeo en el año de 1913, en Mónaco, fué ganado para Francia por el aviador Prevost, que hizo el recorrido a razón de 71 kilómetros por hora. Al año siguiente se disputó también en Mónaco, y fué ganado por primera vez por Inglaterra; su representante, Howard Pixton, alcanzó la velocidad de 140 por hora.

No volvió a celebrarse la carrera durante los cinco años siguientes, como consecuencia de la guerra europea, que absorbió la actividad de los inventores en aplicar la Aeronáutica a la guerra más que al deporte.

En 1919 la ganó Italia, que no tuvo contrincantes. El aviador Janello llegó a alcanzar la velocidad de 201 kilómetros, en el circuito de Bourn.

Las demás competiciones, celebradas hasta la fecha, han sido las siguientes:

1920: disputada en Venecia y ganada por el aviador italiano Bologna, con 172 kilómetros por hora.

1921: en Nápoles; ganador: De Briganti, italiano, con 189 kilómetros.

1922: en Nápoles; ganador: capitán H. C. Biard, inglés, con 23 kilómetros.

1923: en Cowes; ganador: teniente D. Rittenhse, norteamericano, con 285 kilómetros.

1924: no se disputó.

1925: en Baltimore; ganador: teniente J. H. Doolittle, norteamericano, con 374 kilómetros.

1926: en Hampton; ganador: mayor Mario de Bernardi, italiano, cno 396 kilómetros.

1927: en Venecia; ganador: teniente O. E. Worsley, inglés, con 453 kilómetros. En 1928 tampoco se corrió.

Este año toman parte seis aparatos: tres ingleses, que son los fayoritos, y otros tres italianos. Quedan, además como reserva dos "hidros" ingleses y uno italiano. Los equipos respectivos son: Inglaterra, pilotos Atcherley, Orlebar, D'Arcy Greig y Stainforth. Italia, capitán Monti, capitán Cadingher, teniente Dal Molin, capitán Canaveri y sargento mayor Agello.

Se habían recibido también las inscripciones de Francia y los Estados Unidos. Se afirmaba que esta última nación estaría representada por Lindberg y Alford Williams. Pero ni Norteamérica ni Francia han podido concurrir por no tener dispuestos sus aparatos.

La paz, amenazada en Europa central

Tal es el comentario de la Prensa húngara ante el convenio de la "Pequeña Entente"

Se dice que Francia trabaja para formar un frente único, en el que entraría Polonia

BUDAPEST, 6.—La Prensa de la mañana comenta extensamente las revelaciones hechas por un periódico de Ginebra a propósito de ciertos acuerdos militares secretos de la Pequeña Entente.

Según estas revelaciones, los Estados que constituyen la Pequeña Entente se comprometen a movilizar, ocupar la frontera húngara y adoptar medidas militares contra Hungría, tanto en el caso de que ésta se declare en estado de guerra como si permanece neutral.

La Prensa hace notar que los acuerdos secretos de la Pequeña Entente lanzan alguna luz sobre las circunstancias, en las cuales fué engañada Hungría en la cuestión del desarme. La paz de Europa—dicen los periódicos—está amenazada por el desarme total de Hungría, ya que este país se encuentra a merced de sus enemigos. Por otra parte, los acuerdos secretos están en evidente contradicción con el pacto de la Sociedad de Naciones y amenazan la paz de toda Europa. Estas amenazas a la paz pueden convertirse a cada momento en una catástrofe irreparable.

La cuestión de los convenios militares secretos—terminan diciendo los periódicos húngaros—interesa, no sólo a Hungría. Las grandes potencias y la Sociedad de Naciones deben también adoptar una actitud contra ellos.

HACIA UN FRENTE UNICO

NAUEN, 6.—El corresponsal del "Berliner Tageblatt" en Varsovia comunica a su periódico que, como resultado de la Conferencia de La Haya y de las diferencias en ella mantenidas entre Inglaterra y Francia, se observa una gran actividad en las distintas Cancillerías de los Estados orientales, centroeuropeos y balcánicos, aliados de Francia, en el sentido de acercar Polonia a Checoeslovaquia para constituir un frente único, bajo la hegemonía de Francia.

Parece ser, según el corresponsal citado, que entre dichas naciones existen diversidad de opiniones respecto a contra quién habría de ser dirigida la alianza, si contra Alemania y Rusia, o contra Hungría y Rusia.

La Policía de Los Angeles revendía alcohol

Se ha comprobado también que, por dinero, hacían desaparecer las fichas de los contrabandistas

LOS ANGELES, 6.—A consecuencia de la revelación, hecha hace algunos días por la oficina de prohibición federal, de que se había descubierto que 62 policías se encontraban en combinación con los contrabandistas, de los cuales percibían cantidades en metálico, el "attorney" del distrito ha manifestado tener noticias de que los policías complicados en ese asunto hacían desaparecer las fichas de los contrabandistas que se encontraban en poder de la Policía, mediante cantidades que variaban entre mil y tres mil dólares.

Parece haberse comprobado también que los policías revendían el alcohol decomisado a otros contrabandistas.

La "Sarmiento" fondea en Estocolmo

ESTOCOLMO, 6.—Ayer ha fondeado en este puerto el buque-escuela de la Marina argentina, "Presidente Sarmiento".

El ministro de la Argentina dió anoche un banquete en honor de los marinos de su país.

Arden en Prusia tres mil hectáreas de pinar

Otro incendio ha destruído un almacén de la Administración militar de Bolivia

BERLIN, 6.—En la región de Lunebourg (Prusia) se ha declarado un incendio en un inmenso pinar, que ha sido pasto de las llamas en una extensión de más de 3.000 hectáreas.

INCENDIO EN BOLIVIA

LA PAZ, 6.—Un violentísimo incendio ha destruído totalmente los depósitos de forraje del cuartel militar de Odelo Uroro.—**Associated Press.**

INCENDIO EN UNA FABRICA

PARIS, 6.—Esta tarde se declaró un incendio en una fábrica de automóviles, situada en Suresnes.

No se tiene noticia de que haya habido que lamentar desgracias personales, pero las pérdidas materiales son de gran consideración.

Acuerdos del Consejo de ministros

Se crean Institutos de Segunda enseñanza en Alcoy, Barcelona y Madrid para todos los Bachilleratos

EN ALGECIRAS, BARCELONA, MADRID, TALAVERA Y TUDELA PARA EL B. ELEMENTAL

Decreto-ley de pesca fluvial rectificando lo referente a épocas de veda, tamaños de peces y artes o procedimientos de pesca.

El Gobierno empezó a estudiar el Estatuto ferroviario

Se refiere al régimen definitivo de ferrocarriles y quedó pendiente de aprobación para el próximo Consejo

A las siete menos veinte se reunió ayer el Consejo de ministros en la Presidencia. A la entrada, el presidente y los ministros no hicieron manifestaciones a los periodistas.

A las nueve y media abandonó el Consejo el conde de los Andes, el cual manifestó que continuaba la discusión del informe del Consejo Superior de Ferrocarriles sobre el régimen definitivo ferroviario, después de haber emitido su opinión sobre el mismo. Terminó diciendo que se había acordado conceder una subvención, aunque no se ha señalado aún su cuantía, para el Concurso de Ganadería que se celebrará el año próximo en la Casa de Campo.

A las diez y diez terminó el Consejo de ministros. El presidente, a la salida, manifestó:

—Muchos expedientes. De Marina hemos aprobado el plan general de las maniobras según, se ha indicado esta mañana en la nota que les habrán facilitado a ustedes. Ha quedado aprobado también el real derreto sobre la pesca fluvial. Ultimamente hemos estudiado, exponiendo todos nuestra opinión, el Estatuto ferroviario. Y nada más, señores. Tengo mucha prisa, pues me están esperando desde las nueve y media y ya ven ustedes la hora que es.

Los demás ministros manifestaron que no tenían nada que decir, pues todo se hallaba consignado en la nota oficiosa.

El conde de los Andes había facilitado la siguiente

NOTA OFICIOSA

"Presidencia.—El Gobierno se ha enterado con satisfacción de la marcha de las deliberaciones de la Sociedad de las Naciones.

Asuntos Exteriores.—Proponiendo se acepte la propuesta de Suecia sobre qué visitas de buques de guerra serán consideradas oficiales y qué otras no. Proponiendo la firma del convenio de arbitraje con Yugoeslavia.

Ejército.—Concesión del bronce para el monumento a los mártires de la Independencia en Barcelona. Proponiendo la concesión de cruces de María Cristina y Mérito Militar a varios jefes y oficiales del Ejército. Solicitando autorización para la compra por gestión directa de ochenta aviones "Newport" y ochenta "Breguet". Concediendo pensión a varios huérfanos y viudas de jefes y oficiales del Ejército.

Fomento.—Decreto-ley de pesca fluvial. Concesión de auxilio al puente de Bilbao para la calle Buenos Aires. Incluyendo en el plan general de carreteras del Estado la de Pineda de la Sierra-Lerma (Burgos) a la estación de San Asensio, propuesta por la Diputación de Burgos. Expediente de subasta de reparación de carreteras con fines especiales del plan general para el ejercicio económico de 1929.

Instrucción.—Se aprobaron proyectos de construcción de grupos escolares en Cazalla de la Sierra (Sevilla), Baena (Córdoba), Baeza (Jaén) y Ciudad Real, capital, y las obras de explanación, jardines y cerramiento del grupo escolar Pérez Galdós de Madrid. Se acordó anunciar concurso para alquiler de edificio con destino a la Escuela Superior de Comercio de Madrid y se autorizó al ministro para la adquisición de un edificio para instalación de dicho establecimiento docente. Se acordó la creación de los siguientes centros de enseñanza secundaria: Instituto de Segunda enseñanda para todos los Bachilleratos en Alcoy, Barcelona y Madrid; Institutos locales para el Bachillerato elemental en Algeciras, Barcelona, Madrid, Talavera y Tudela.

Hacienda.—Créditos extraordinarios. Cesión de un monte al Ayuntamiento de Cartagena. Se acordó aceptar la invitación dirigida a España para acudir al Congreso Internacional del Petróleo que se celebrará en Tulsa (Oklahoma).

Gobernación.—Concesión de la gran cruz de Beneficencia al Cuerpo de Carabineros.

Marina.—Aumento de la consignación del fondo económico de los acorazados "Alfonso XIII" y "Jaime I".

AMPLIACION

De dos partes consta el Consejo, si bien su índole fué totalmente administrativa. En la primera parte se aprobaron gran cantidad de expedientes, cuyo índice aparece en la referencia oficiosa. La segunda parte de la reunión, que abarcó la mayoría del tiempo, fué dedicada al examen de un proyecto de Fomento de gran importancia, como es el paso del régimen provisional de Ferorcarriles al Régimen definitivo.

En el Consejo no se trató de temas políticos, según declaración de varios ministros.

Ley de pesca fluvial

De los expedientes de Fomento que se aprobaron en el Consejo, el de mayor importancia es el que se refiere a la ley de Pesca fluvial.

En virtud de ella se rectifica de la ley vieja la parte referente a las épocas de veda, tamaño de los peces y artes y procedimientos de pesca. Estas modificaciones son, desde luego, en sentido progresivo.

El punto principal de ellas es el arren-

damiento de las rías con fines industriales que ha de hacerse a Asociaciones, entidades o personas solventes de arraigada afición a la pesca, con objeto de aplicar las leyes biológicas de la pesca y facilitar la repoblación de los ríos.

Otro de los puntos principales de esta ley se refiere a la constitución de Juntas provinciales o regionales de pesca, que después se ampliarán a ser de montes y pesca y que serán integradas por sociedades legalmente constituídas y otras personas que se designarán al redactarse el correspondiente reglamento.

Estas Juntas serán las que se encarguen de exponer las necesidades pesqueras de los ríos de España.

Créditos extraordinarios

El señor Calvo Sotelo, a quien interrogamos sobre los asuntos tratados de su departamento, dijo que se trataban de expedientes de trámite y de algunos créditos extraordinarios, entre ellos uno de 12 millones de pesetas para carreteras de Fomento y obras hidráulicas y otro también de crecida cuantía para fábricas de Artillería.

El estatuto ferroviario

Como decimos más arriba, este fué el asunto más importante que se trató en el Consejo. El conde de Guadalhorce nos dijo que, en efecto, se había empezado a discutir sobre el Régimen definitivo de los ferrocarriles, ya que hasta ahora no existe sino un Régimen provisional. Añadió el conde de Guadalhorce que no podía facilitar detalle alguno sobre este asunto, puesto que aun no se había acabado su estudio, por lo cual quedó aplazado para el Consejo próximo.

Ayer se limitó el conde de Guadalhorce a la exposición de su interesante proyecto con el informe del Consejo Superior de Ferrocarriles, interviniendo en la discusión la mayoría de los consejeros.

Los Institutos de Segunda enseñanza

También preguntamos al ministro de Instrucción pública sobre la creación de los Institutos de Segunda enseñanza. Manifestó que no había otros que los que aparecían en la nota oficiosa, unos para bachillerato elemental y otros para el bachillerato completo, ya especificados en la misma. Añadió el señor Callejo que en Madrid y Barcelona se crearían un Instituto grande y otro chico, pero que en cuanto a su demarcación nada se había fijado, puesto que sería deducida de la correspondiente reglamentación.

Las maniobras navales

El ministro de Marina dió cuenta también en este Consejo del programa sobre las maniobras navales, cuyos extremos publicamos en otra sección del periódico.

Otras notas

El Gobierno no se volverá a reunir nuevamente en Consejo hasta el regreso del presidente de su viaje a Baleares.

En Jerusalén están los ánimos excitados

Los musulmanes han recibido con indignación la proclama del alto comisario

Tropas británicas con ametralladoras en los puntos estratégicos

LONDRES, 6.—Noticias recibidas en esta capital, procedentes de Palestina, dicen que en Jaffa la situación parece ser algo comprometida.

En efecto, los árabes se muestran indignados por la proclama del alto comisario.

Se ha reanudado la circulación en la caretera de Jerusalén a Jaffa.

EXCITACION EN JERUSALEN

JERUSALEN, 6.—Ha producido gran emoción la noticia de que el Mufti había dirigido un llamamiento a los musulmanes, encareciéndoles la necesidad de que se apoderaran de la mezquita de Omar.

Este llamamiento ha producido gran excitación entre los árabes, notándose en la población una situación anormal. La mayoría de los almacenes, comercios y oficinas se encuentran cerrados y en las calles no reina la acostumbrada animación.

Las autoridades británicas, al darse cuenta de la excitación existente, adoptaron medidas de precaución, para evitar posibles incidentes, habiéndose dotado a las tropas de ametralladoras y ocupándose los puntos estratégicos. Las puertas de la población han sido cerradas y constantemente patrullan fuerzas del Ejército.

Sin embargo, la jornada ha transcurrido, afortunadamente, tranquila, sin que se hayan registrado incidentes desagradables.

Personalidades de relieve y la Sociedad de protección a los Santos Lugares han protestado de la proclama del alto comisario, del día 1 del actual.

OTRO COMBATE EN NAZARET

LONDRES, 6.—Telegrafían de Jerusalén al "Daily News" que en un encuentro habido ayer entre las tropas inglesas y una partida de árabes, al sureste de Nazaret, los árabes tuvieron 30 muertos.

Los ingleses sólo tuvieron un soldado herido.

En Suecia caen liebres de las nubes

Un águila dejó caer una al pasar sobre un labrador

ESTOCOLMO, 6.—Un labrador de Bocktraesk, en el distrito de Sorsele, que trabajaba sus campos, se quedó atónito al ver una liebre que caía del cielo.

El pobre hombre, que no sabía si estaba soñando, no podía explicarse aquel hecho extraordinario de ningún modo, cuando, ya más tranquilo, vió volando a bastante altura un águila de gran tamaño. Indudablemente el águila había cazado la liebre, y luego, cansada de su presa, la había dejado caer en el campo donde trabajaba el labrador.

EL DEBATE, Colegiata, 7

DEBATE EN GINEBRA SOBRE PALESTINA

Henderson afirmó que pronto se restablecerá la normalidad. No aceptó en modo alguno la discusión del mandato británico.

Parece que toma cuerpo la idea de una Unión Económica de Europa. Briand convoca a los jefes de las Delegaciones para tratar de ella.

El lunes, elecciones para las tres vacantes del Consejo

GINEBRA, 6.—En la sesión celebrada esta mañana por la Asamblea de la Sociedad de Naciones, Procope sostuvo la tesis finlandesa de socorros financieros a las naciones que se hallen bajo la amenaza de una agresión.

El ministro británico de Negocios Extranjeros, Henderson, expresó su conformidad con Briand en cuanto éste declara que sólo el espíritu de la Sociedad de Naciones ha permitido la feliz conclusión de las negociaciones de La Haya.

Henderson terminó diciendo que la Delegación inglesa había presentado una resolución tendiendo a un nuevo examen de los artículos 12 y 15 del Pacto de la Sociedad de Naciones para prevenir modificaciones eventuales, teniendo en cuenta el progreso que representa el Pacto Briand-Kellogg.

Debate sobre Palestina

En la sesión pública se adoptó el acuerdo de reducir de cuatro a tres el número de sesiones anuales.

El representante de Finlandia, Procope, dió lectura de un informe relativo al último período de sesiones de la Comisión de mandatos.

A continuación se planteó un debate acerca de los acontecimientos registrados en Palestina.

El ministro de Negocios Extranjeros británico, Henderson, declaró que su país era el primero en lamentar tales sucesos, y dió la seguridad de que las autoridades inglesas conseguirían dominar la situación.

Agregó que una Comisión, integrada por parlamentarios, realizaría una detallada información acerca de los expresados incidentes; pero que no podía ser discutida en modo alguno la cuestión del mandato británico.

El representante de Polonia, Zalewski, como delegado de un país en el que hay tres millones de judíos, y Stresemann y Briand, se asociaron al sentimiento producido por tan lamentables acontecimientos, y se dieron por enterados de las seguridades que había dado Henderson, en nombre del Gobierno de la Gran Bretaña.

Briand, por su parte, declaró que Francia había adoptado ya en Siria, especialmente en la frontera de Palestina, las medidas necesarias para que ese estado de agitación no se extienda.

Seguidamente se entabló otro debate acerca de la cuestión del mandato en Tanganika.

Stresemann y Scialoja opusieron algunas reservas al proyecto británico de unión administrativa con la colonia de Kenia, por estimarla contrario al espíritu del mandato.

Se acordó designar a Henderson para el cargo de ponente en la cuestión de los optantes húngaros.

Titulesco y Aponyi se adhirieron con algunas reservas.

La elección del Consejo

GINEBRA, 6.—El próximo lunes se celebrarán en la Asamblea de la Sociedad de Naciones las elecciones para proceder al nombramiento de los tres países que han de formar parte del Consejo durante tres años.

Polonia, miembro semipermanente, será, desde luego, reelegida. En cuanto a los tres puestos no permanentes, se ignora todavía quiénes serán elegidos. Sin embargo, se da casi como segura la elección de Yugoeslavia para ocupar el puesto que ahora deja vacante Rumania. En cuanto al puesto de la zona americana, que deja vacante Chile, se lo disputan Perú y Uruguay. Esta elección depende de la actitud que adopte el bloque de naciones hipanoamericanas, si bien parece que cuenta Perú con mayores probabilidades.—E. D.

Los Estados Unidos de Europa

GINEBRA, 6.—El presidente del Consejo de ministros francés, Briand, obsequiará el lunes próximo con un almuerzo, a los jefes de las delegaciones europeas, que actualmente se encuentran en Ginebra.

Luego celebrarán los reunidos una conferencia de carácter oficioso acerca de las consecuencias prácticas de la idea de Briand, relativa a la creación de una Unión europea económica.

* * *

GINEBRA, 6.—El discurso pronunciado por Briand en la reunión celebrada por la Asamblea de la Sociedad de Naciones produjo una gran impresión en todos los delegados que dieron inequívocas muestras del agrado con que habían escuchado al presidente del Consejo francés.

La idea de agrupar a los diversos Estados europeos dentro de una vasta Federación, poniéndoles así en condiciones de comprenderse y defenderse mejor, ha obtenido ya una adhesión casi unánime.

Briand supo dar a su discurso acentos emocionantes, cuando, al final, hizo un vibrante llamamiento en favor de la causa de la paz, que fué acogido con entusiasmo y admiración por todos los delegados.

Comentarios al discurso de Briand

PARIS, 6.—Todos los diarios dedican comentarios elogiosos al discurso pronunciado ayer en Ginebra por el señor Briand, considerándole como el mayor triunfo obtenido por el presidente del Consejo en su larga y brillante historia política.

El periódico "Le Temps" dice que el presidente del Consejo de ministros, Briand, ha tenido razón al insistir acerca de la necesidad de que sean adoptadas sanciones contra la guerra.

Briand—agrega el citado diario—probó claramente que el Protocolo de Ginebra de 1924 tiene una laguna; pero como sus disposiciones no tienen hasta ahora efectos prácticos, la Sociedad de Naciones se encuentra en la obligación de hacer todo lo posible para remediar lo denunciado, con objeto de conseguir resultados inmediatos.

Macdonald regresa

LONDRES, 6.—El primer ministro británico, Macdonald, ha llegado en avión al aerodromo de Croydon, sin novedad, a las diez y cuarenta y cuatro minutos de la mañana, procedente de París, de donde había salido a las siete de la mañana, pocos minutos después de llegar de Ginebra.

Yacimientos de carbón en el Canadá

TORONTO, 6.—En la región del río Abitibi, al Norte de Ontario, han sido descubiertas grandes cantidades de carbón.

LA "GACETA"

SUMARIO DEL DIA 7

Presidencia.—R. O. disponiendo se anuncien a concurso varias plazas de porteros; concediendo el reingreso en el Cuerpo de porteros de los ministerios civiles, y destinándole a la Escuela de Artes y Oficios de La Coruña, al portero quinto Antonio Rodríguez Fernández; disponiendo que la plantilla de porteros del Gobierno civil de Santander sea la de tres, de cualquier categoría.

Justicia.—RR. OO. nombrando a determinados señores para varios registros de la Propiedad.

Ejército.—R. O. circular disponiendo que un equipo asista a los concursos hípicos internacionales de Caldas de Rainha y Figueira da Foz (Portugal), que darán principio el día 16 del actual.

Marina.—R. O. convocando a oposición para cubrir diez plazas de la clase de ordenanzas de semáforos de la Armada.

Hacienda.—R. O. disponiendo que el párrafo primero de la real orden número 120, de fecha de 29 de febrero de 1929, quede aclarado y redactado en determinada forma; concediendo un mes de licencia por enfermos a varios funcionarios del Catastro.

Gobernación.—R. O. concediendo un mes de licencia por enfermo a don Donato Albela Ande, subdirector médico de la estación sanitaria del puerto de Santa Cruz de Tenerife; declarando jubilado a don Lino Recio Herreras, vigilante de primera clase del Cuerpo de Vigilancia; nombrando a don Francisco García Abad Valenciano vigilante conductor de tercera clase.

Trabajo.—R. O. resolviendo expediente sobre nombramiento del Profesorado de la Escuela de Trabajo de Sabadell; declarando jubilado a don Manuel Sánchez Camacho, maestro de taller de la Escuela Industrial de Las Palmas; dictando disposiciones relativas a la designación de vocales representantes de cultivadores de remolacha y Empresas Azucareras en las regiones que lo han solicitado; nombrando a don Alfonso Torres secretario del Comité Paritario de Agua, Gas y Electricidad, de Córdoba, y a don Fernando Gutiérrez López secretario del Comité Paritario de Artes Gráficas, de León; disponiendo que varios Comités Paritarios queden constituídos en determinada forma.

Economía.—R. O. dictando normas relativas a los individuos del Cuerpo de Inspectores de Higiene y Sanidad pecuarias.

EL BARCO ADMINISTRATIVO

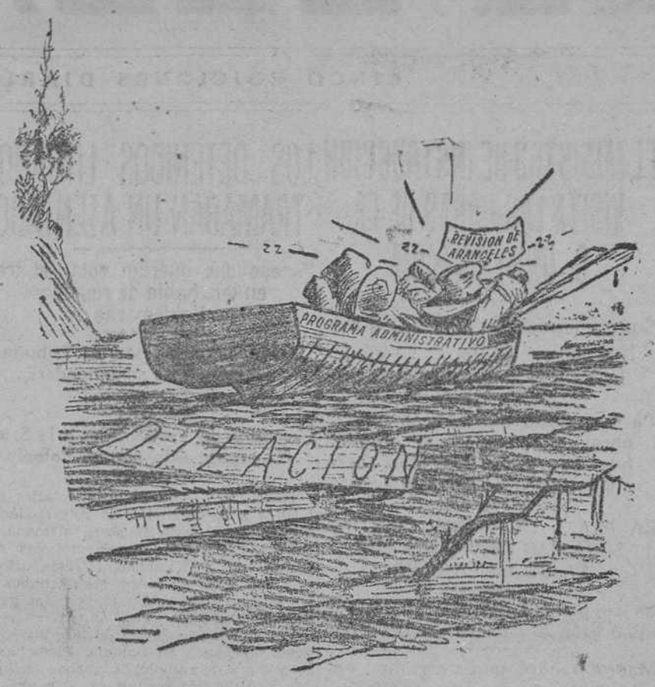

SE HA DORMIDO EL PATRON

("City Post", Nueva York.)

Stresemann felicita a los del "Zeppelín"

El embajador del Japón en Berlín les ofreció ayer un banquete

Se estrella un aparato en el concurso de aviones militares en Yugoeslavia

FRIEDRICHSHAFEN, 6.—En el almuerzo que se dió ayer en honor de la tripulación del dirigible "Graf Zeppelin", el embajador del Japón pronunció un caluroso brindis, recordando el entusiasmo con que fué recibida en su país la visita del dirigible. El embajador afirmó que esta magnífica hazaña ha contribuído enormemente al desarrollo de las relaciones culturales entre los dos pueblos, y añadió que confiaba en que el dirigible continuará su hermosa obra de aproximación entre los pueblos y al servicio de las ideas de cultura, dirigido por sus expertos y bravos oficiales. Finalmente, el embajador brindó por la prosperidad de la aeronáutica alemana.

Después de este brindis, el embajador de Alemania en Wáshington, von Prittwitz und Gaffron, transmitió a la tripulación del dirigible las felicitaciones del ministro de Negocios Extranjeros del Reich, Stresemann, y del director de la "Lufthansa", Wronsky.

ACCIDENTE EN YUGOESLAVIA

BELGRADO, 6.—Durante la celebración del concurso de aviones militares para la Copa del Rey, uno de los aparatos que participaban en la prueba se ha estrellado contra el suelo.

El piloto resultó muerto en el acto y el observador con heridas muy graves.

OTRO MUERTO Y DOS HERIDOS

MONTERGIS, 6.—Ayer tarde, a las seis, un hidroavión anfibio chocó, al amarar, con unos árboles, capotando y destrozándose.

El piloto resultó muerto y dos pasajeros gravemente heridos. Estos han sido hospitalizados.

UN NUEVO "RECORD"

LE BOURGET, 6.—El aviador Fauvel ha establecido hoy un nuevo "record" de distancia en circuito cerrado para avionetas de menos de doscientos kilos de peso, recorriendo unos setecientos kilómetros.

LINDBERGH EN BUSCA DEL "SAN FRANCISCO"

NUEVA YORK, 6.—En el día de hoy se han abrigado nuevas esperanzas de que los tripulantes y pasajeros del avión "City of San Francisco" estén aún con vida.

En efecto: uno de los aeroplanos que se dedican a realizar pesquisas sobre la región desértica del Estado de Nuevo Méjico dice haber descubierto a cuatro hombres que, de pie sobre una elevada meseta, agitaban sus camisas demandando socorro.

Inmediatamente han salido varios aparatos en su ayuda.

El estado de excitación que esta noticia ha despertado se acrecentó esta tarde cuando se presentaron en el aeródromo de Roosevelt Field el coronel de la Aviación norteamericana Charles A. Lindbergh y su esposa, manifestando su intención de tomar parte en las exploraciones que se realizan en busca de los desaparecidos.

El capitán Haws ofreció al matrimonio Lindebrg su avión rápido, en el de velocidad en vuelo transcontinental, ofrecimiento que fué aceptado, saliendo los esposos momentos después.—Associated Press.

UN APARATO DE CAZA CHOCA CON OTRO DE OBSERVACION

PRAGA, 6.—Durante unos ejercicios de aviación efectuados ayer en la Bohemia del Sur, un avión de caza chocó con otro aparato de observación, destrozándose ambos.

El accidente costó la vida a un oficial y a dos suboficiales.

Explosión de otra bomba en Alemania

ES EL UNDECIMO ATENTADO COMETIDO DESDE NOVIEMBRE

Un individuo se ha declarado espontáneamente autor del atentado del Reichstag

BERLIN, 6.—En la Prefectura de Lunenburgo ha hecho explosión una bomba. No ha habido víctimas, pero los daños materiales son de gran consideración.

Las autoridades han abierto una información para descubrir a los autores del hecho.

Las autoridades dicen que ésta es la oncena bomba descubierta a partir del día 26 de noviembre de 1928.

Los autores del hecho se dieron a la fuga, sin que, hasta ahora, hayan sido descubiertos por la Policía, la cual continúa activamente sus pesquisas en ese sentido.

Según la "Gaceta de Berlín del Mediodía", el artefacto era análogo al colocado en los sótanos del Reichstag.

HALLAZGO DE OTRO ARTEFACTO

BERLIN, 6.—En un matorral del jardín de Tiergarten ha sido encontrado un mecanismo de relojería, análogo al de la bomba descubierta el domingo pasado en los sótanos del Reichstag.

EL ATENTADO DEL REICHSTAG

BERLIN, 6.—Ayer se ha presentado ante el Juzgado de Francfort un individuo, que dijo ser empleado y llamarse Hett, de treinta años de edad, quien declaró ser el autor del atentado del domingo en el Reichstag.

Un barco yanqui a pique en Montevideo

Se hundió a la misma entrada del puerto

MONTEVIDEO, 6.—A la entrada del puerto se ha ido a pique, por causas que se desconocen, el vapor norteamericano "American Legion".

NUEVO MINISTRO DE NEGOCIOS

SANTO DOMINGO, 6.—El ex candidato a la Presidencia, don Francisco Peinado, ha tomado hoy posesión de la Secretaría de Relaciones Exteriores.—Associated Press.

NO HABRA NEGOCIACIONES CHINOSOVIETICAS EN GINEBRA

Se dijo que un representante ruso se entrevistaría con el embajador chino en Wáshington

Los detenidos rusos en Karbhin ascienden a 1.114

MOSCU, 6.—El comisario del pueblo para Negocios Extranjeros Litvinof, ha autorizado a la Agencia Tass para desmentir la noticia de hallarse en Ginebra representantes del Gobierno soviético encargados de entablar negociaciones con el embajador de China en Wáshington, Wu, que se encuentra actualmente en Ginebra.

LOS PRISIONEROS RUSOS

MOSCU, 6.—La Agencia Tass publica unas declaraciones hechas por el señor Litvinof, con relación al conflicto ruso-chino.

Litvinof hace resaltar, ante todo, el carácter pacífico de la U. R. S. S., demostrado en varias ocasiones y especialmente en esta, aún considerando que el Gobierno de Nankín, al no dar respuesta a la última nota de los soviets, no parece hallarse animado de los mismos deseos de paz.

El comisario de Negocios Extranjeros añade que hay actualmente más de un millar de súbditos rusos en los campos de concentración de Mandchuria, en situación angustiosa y faltos de recursos, y que varios prisioneros han sido decapitados sin formación de causa.

* * *

MUKDEN, 6. — Según declaraciones oficiales de las autoridades chinas, el total de los súbditos rusos concentrados actualmente en un campo, cerca de harbin y en la orilla izquierda del río Sungari, es de 1.114, entre ellos, 71 mujeres. Cada prisionero recibe diariamente dos libras de pan y una cantidad suficiente de legumbres, azúcar y té. Inmediato al campo hay un hospital donde los prisioneros enfermos son debidamente atendidos.

Todos ellos pueden recibir de sus parientes y amigos víveres y ropas, aunque les está prohibido entrevistarse con ellos. Todos son interrogados por un magistrado, a quien asisten en su labor varios jueces especiales; pero esta diligencia se hace larga, en razón al considerable número de los concentrados.

Ultimamente fueron detenidos dos súbditos rusos, jefes de los servicios telegráficos y telefónicos del ferrocarril oriental, a quienes se acusa de haber enviado radiogramas con noticias de índole militar.

LA EXTRATERRITORIALIDAD

NANKIN, 6.—El ministro de Negocios Extranjeros del Gobierno nacionalista chino, ha transmitido nuevas notas, relativas a la cuestión de la extraterritorialidad, a los representantes de Inglaterra, Francia, Estados Unidos, Holanda y Noruega.

En dichas notas se insiste acerca de la necesidad de que la cuestión de la extraterritorialidad quede resuelta lo antes posible.

La muerte de la Sra. Gamo

DECLARAN EL CHOFER Y UNA AMIGA DE LA VICTIMA

Eugenio Gamo Villanueva, se presentó ayer en el gabinete de Prensa de la Dirección de Seguridad, para manifestar que él es el padre de doña María del Carmen Gamo, muerta recientemente en Santander en las circunstancias que conocen los lectores. Añadió que esta hija nació en legítimo matrimonio con doña María Alonso. También manifestó que su verdadera profesión es la de chofer.

Ayer llegó a Madrid el cadáver de doña María del Carmen Gamo, que fué inhumado en el cementerio de San Isidro.

ACTUACIONES JUDICIALES

SANTANDER, 6.—Esta mañana le fué entregado al juez, señor Polanco, el informe de los médicos que dictaminaron en la autopsia practicada al cadáver de doña María del Carmen Gamo. Sobre este informe se guarda la más absoluta reserva. Lo único que se sabe es que el juez, no obstante estar el cadáver en Madrid, continúa las diligencias con toda actividad.

Ha tomado declaración a varios testigos, entre ellos al chofer de la señora Gamo y a la amiga de la víctima doña Margarita Juana Martínez, así como al médico, doctor Morales, hijo, que llegó momentos después de lo ocurrido.

La opinión se muestra interesada en el asunto, y circulan algunos rumores que nos abstenemos de recoger, aun cuando es posible que el asunto entre en fases muy interesantes, en virtud de las declaraciones tomadas hoy por el juez al chofer y a doña Margarita Juana Martínez.

MUNDO CATOLICO

Un monumento en Vigo al Sagrado Corazón

SEMANA Y EXPOSICION CATEQUISTICAS EN CALATAYUD

VIGO, 6.—Se ha reunido la Junta iniciadora del proyecto de monumento al Sagrado Corazón de Jesús en el monte Eguía. A la reunión asistió el arquitecto señor Palacios, que expuso su proyecto y lo ofreció gratuitamente, como primer donativo para levantar el monumento.

Dentro de breves días comenzarán las obras de replanteo de la carretera que ha de conducir al monte citado. Tendrá ocho metros de ancho y será costeada por la Diputación provincial.

El Congreso de Misiones

BARCELONA, 6.—La Junta organizadora del Primer Congreso Nacional de Misiones, de acuerdo con el Comité nombrado por el organismo diocesano de Ejercicios parroquiales, ha decidido encargar a la Comunidad de benedictinos de Montserrat, especializada en cuestiones de música sagrada, la dirección suprema de la parte musical de la misa pontifical que ha de celebrarse el día 29 próximo en el Estadio de Montjuich.

También ha acordado convocar una reunión de maestros de capilla para que estudien la forma en que debe organizarse el canto de la misa, y dirigirse a los orfeones de Barcelona y ciudades próximas, invitándoles a que concurran dicho día al "stádium" barcelonés.

Fiestas en honor de la virgen de la Fuensanta

MURCIA, 6.—En el jardín de Floridablanca, ha celebrado el padre Vicente Alonso Salgado, Obispo de la diócesis, una misa de campaña en honor de la Virgen de la Fuensanta. Se había levantado un artístico altar, adornado con plantas y flores. La imagen de la Virgen estrenaba un magnífico manto morado, obsequio del ex comisario regio de la Seda, señor Bernades. El bordado del manto tiene alusiones a la sericicultura.

A la misa asistieron el gobernador y las autoridades; doña María Codorníu de la Cierva, camarera de la Virgen y los regimientos de guarnición en Murcia. Después hubo una solemne procesión y desfile ante la imagen.

Semana y Exposición Catequísticas en Calatayud

En Calatayud va a celebrarse—del 23 al 30 de este mes—una semana catequística.

Hay dos mil inscripciones y se han presentado setenta memorias.

Su Santidad ha concedido indulgencias plenarias a todos los congresistas que comulguen cualquiera de los días de la semana.

La sesión de apertura se celebrará el día 23 en la Real Colegiata de Santa María. El día 24 habrá comunión general, y a las nueve y media será inaugurada la Exposición Catequística. El último día, después de la procesión, será bendecida la imagen del Sagrado Corazón y se consagrará a él la ciudad de Calatayud.

Durante la semana habrá lecciones prácticas y conferencias para sacerdotes, para catequistas y para niños; funciones religiosas, comuniones generales y sesiones del Congreso. Los niños tendrán una procesión y comunión general.

Monumento a un sacerdote en la India

BOMBAY, 4.—Con ocasión del 25 aniversario de la muerte del padre Nadhiri, los habitantes de la ciudad Horavilangad (Ernakulan, India del Sur), han decidido elevar un monumento a la memoria de este excelente sacerdote católico. El padre Nadhiri era uno de los profesores más dotados de los católicos de Siria. Conocía perfectamente el sánscrito y se expresaba correctamente en 12 lenguas.

Gozaba de gran reputación entre los indios de su tiempo. Su monumento transmitirá su memoria a la posteridad.

En la India los católicos sirios ascienden a 450.000. Son gobernados por tres Obispos y un Arzobispo.

El infante don Jaime a Madrid

SANTANDER, 6.—Esta tarde la Reina y el infante don Juan jugaron al "tennis" en el campo de la real residencia. Don Jaime y las Infantas estuvieron en la Real Sociedad y don Gonzalo dió un paseo.

En el expreso de las diez y cuarto salió para Madrid el infante don Jaime, acompañado de su profesor, señor Capdeón, y del marqués de Benicarló. A despedirle acudieron todas las autoridades, numerosos aristócratas y su hermano, el infante don Juan.

Don Jaime, antes de emprender su viaje con el presidente, irá a La Granja a visitar a su hermano, el Príncipe de Asturias.

—La Reina recibió en audiencia a la marquesa de Caviedes, presidenta de la Asamblea de la Cruz Roja de San Sebastián, y a la señora de Rezola, presidenta de la Liga contra el cáncer, que en unión de varias distinguidas damas guipuzcoanas y de algunas hermanas de la Caridad llegaron a Santander procedentes de San Sebastián. Después de celebrar una Junta en la que trataron y despacharon asuntos propios de las referidas instituciones benéficas, fueron recibidas por las infantas doña Beatriz y doña Cristina, presidentas honorarias que son, respectivamente, de la Cruz Roja y de la Liga contra el cáncer.

LA REINA RECIBE A LA ESPOSA DE UN PESCADOR

SANTANDER, 6.—Llamada por la Reina ha estado hoy en el Palacio de la Magdalena la esposa de un pescador, que hace un mes dió a luz tres criaturas. Estas fueron cariñosamente acariciadas por la Soberana, que entregó un donativo a la madre. Los niños se encuentran en perfecto estado de salud.

—Esta mañana se ha dicho una Misa en Palacio, en sufragio de su majestad la reina doña María Cristina. Fué oída por la Real Familia y altos palatinos.

—Las infantas doña Beatriz y doña Cristina han asistido a la misa que se ha celebrado en la Catedral, según costumbre de todos los años, por el Ropero de Santa Victoria. Ofició el Obispo. Las Infantas fueron después a la playa. El infante don Jaime paseó por la población y visitó algunos comercios. A su regreso a Palacio se detuvo brevemente en el Club Marítimo. Los infantes don Juan y don Gonzalo pasearon en automóvil.

—Ha entrado en este puerto el transatlántico "Reina María Cristina", que conduce a gran número de turistas.

EL CHICO.—Puesto que has comprado un piano a mi hermana, ahora me tienes que comprar a mí un caballo, papá.

EL PAPA.—¿Para qué?

EL CHICO.—Para echar a correr cuando empiece a tocar.

("Judge", Nueva York.)

Al viejo marino nadie le achica en el teatro.

("Puch", Londres.)

—¿De modo que te has marchado del lado de tu mader y no piensas volver? ¿Es que te pegaba?

—No, señor. Es que me quería peinar.

("Moustique", Charleroi.)

LA PATRONA.—Le advierto a usted que mientras no me pague no sale usted de aquí.

EL HUESPED.—Bueno, ¿y qué tal se pasa aquí el invierno?

("London Opinion", Londres.)

INFORMACION GENERAL DE PROVINCIAS

Italia en la Exposición de Barcelona

En su artístico pabellón, fuentes luminosas destacan los temas decorativos

Se exponen objetos de arte y muestra de la organización y desarrollo de entidades oficiales

Instalaciones en los Palacios de Comunicaciones, Artes Gráficas, Industriales, Arte Moderno, etc.

BARCELONA, 6.

En la zona más alta de los jardines de Montjuich, a un lado del anchuroso paseo del Marqués de Comillas, entre los Pabellones de Suecia y del Estado español, llama la atención de los que visitan la Exposición Internacional de Barcelona el esbelto y severo Pabellón de Italia, construído en el fondo de una vasta explanada que rodea espesa arboleda y que ha sido convertida en un maravilloso parque al gusto italiano.

Severo y clásico sin imitaciones, moderno por su esbeltez y sobriedad, romano y austero en su conjunto, ligero y armonioso en sus detalles, el Pabellón de Italia, fiel expresión del pensamiento del arquitecto Pietro Portaluppi, se yergue entre la policromía de los jardines de Montjuich como un monumento a la serenidad latina.

Sus piedras parecen impregnadas de brisa mediterránea, de gracia helénica, de sol meridional. Tienen el prestigio de mil generaciones de artistas sobre sus convencionales acabados de cemento y yeso.

Italia. He aquí la palabra que corona el frontis de este elegante edificio. Seis letras espaciadas que equivalen a un arco iris jubiloso. Y bajo el arco iris del nombre patricio, una estátua ecuestre del escultor Gianino Castiglioni, que puede simbolizar el vigor de la raza inmortal.

En lo alto, la Diosa Romana, esa misma Diosa que en el monumento de la Victoria en Roma, vela la tumba del Soldado Desconocido. A los lados, águilas de hierro forjado, obra maravillosa de Alejandro Mazzunotelli. Y junto a las águilas simbólicas del antiguo imperio, algunas frases memorables pronunciadas por el "Duce."

Varias fuentes luminosas, que con viva arquitectura de luz destacan los temas decorativos, crean un equilibrado contraste con la buscada sobriedad de la mole central.

Cinco puertas de mármol cipolino dan entrada al Salón de honor. En el nicho del fondo, bajo la vidriera de colores de Pietro Chiesa, se exhibe un magnífico tapíz setecentista, de escuela florentina, procedente de la Galería de los Oficios, de Florencia.

Artísticas vitrinas contienen una primorosa selección de obras de arte decorativo moderno, y en la misma sala pueden admirarse unos vasos de cerámica de Richard Ginori.

Dos arcos sostenidos por columnas de mármol abren paso a las salas laterales, en las que exponen su perfecta organización las entidades dedicadas al fomento del turismo "Ente Nazionale per le Industrie Turistiche", "Instituto Nazionale Luze", "Federazione Nazionale Fascista", "Alberghi e Turismo", y "Touring Club Italiano"; las Estaciones hidrominerales; los servicios de comunicación marítima y terrestre; las grandes líneas eléctricas del país; y las instituciones sociales "Caja Nacional de Seguros para los accidentes del Trabajo", "Caja Nacional para los Seguros sociales", e "Instituto Nazionale delle Assicurazioni".

La brillantísima participación de Italia en el grandioso Certamen Internacional de Barcelona se completa con las instalaciones de automóviles y aeroplanos en el Palacio de Comunicaciones y Transportes, la interesante Exposición de la Prensa italiana en el Palacio de Artes Gráficas, la Sección de Arte italiano que ocupa tres salas del Palacio de Arte Moderno y consta de 160 valiosas obras de pintura y escultura, y las notables exhibiciones en el Palacio de las Artes industriales y aplicadas de la "Ente Nazionale per le Piccole Industrie", organismo creado para promover y desarrollar la actividad económica y el perfeccionamiento técnico de las pequeñas industrias de Italia.—R.

1.140 italianos en Barcelona

BARCELONA, 6.—La presencia de los 1.140 "avanguardistas" llegados hoy a Barcelona y su desfile por las calles de la ciudad han dado inusitada animación a la misma, poniendo en las principales vías una nota simpática y pintoresca. Vinieron a bordo del vapor italiano "Cessare Baptiste" y en el momento de echar anclas, la charanga de la legión de San Jorge interpretó los himnos nacionales italiano y español. Fueron recibidos por el gobernador civil, general Miláns del Bosch; el marqués de Casa Pinzón, en nombre del alcalde; el cónsul italiano y el personal del Consulado, una nutrida representación de la Unión Patriótica y numerosas personalidades, así como un grupo de "balillas" de la colonia italiana de Barcelona.

Después de los saludos de rigor desembarcaron los expedicionarios, quienes, con la música al frente, y al mando de los señores Balducci y Calderal, se dirigiern por las ramblas, calle de Fernando a la plaza de S. Jaime. Su paso fué presenciado por numeroso público. En el Ayuntamiento, los expedicionarios fueron recibidos por el señor Bonet del Río, en representación del alcalde, y por el jefe de ceremonial, señor Ribet. El representante del alcalde y el coronel Balducci pronunciaron breves palabras desde el balcón del Ayuntamiento a los 1.140 muchachos que estaban en la plaza de la Constitución. Terminados los discursos dieron vivas a los Reyes de Italia y España, a Mussolini y Primo de Rivera. Los "avanguardistas" saludaban levantando la mano estilo fascista y la música tocaba los himnos nacionales. Desde las Casas Consistoriales marcharon a la Diputación, donde fueron recibidos por el presidente, conde de Montseny, y varios diputados. Recorrieron detenidamente el Palacio de la Generalidad. Después estuvieron en la Catedral. Formaron nuevamente, a guisa militar, desfilando por la vía Layetana, plaza de Urquinaona, ronda de San Pedro, plaza de Cataluña y puerto de la Paz, regresando a bordo para almorzar. A las tres de la tarde los jóvenes abandonaron el barco para realizar una excursión al Tibidabo. Aún cuando se les concedió circulación gratuita en los tranvías y funicular, los muchachos hicieron el recorrido a pie. Recorrieron todas las instalaciones del Tibidabo y regresaron a la ciudad. Visitaron la Casa de los Italianos y el centro de la Unión Patriótica de las Ramblas, donde se les hizo entrega de un banderín, cruzándose discursos patrióticos. Por la noche, y también en formación, recorrieron las principales vías, dirigiéndose a la Exposición, donde admiraron la bonita iluminación y el pabellón de Italia.

Estos 1.140 jóvenes pertenecen a la obra nacional de "balillas", que tiene por objeto preparar a la juventud italiana para regir, en su día, los destinos de Italia, con arreglo al credo fascista. Es una institución análoga a los exploradores, pero, en vez de tener carácter internacional, tiene un aspecto de acerbado nacionalismo. Visten uniforme de la milicia fascista y su lema es: "Libros y mosquete". Con ellos vienen dos hijos de Mussolini, Bruno y Vittorio, de trece y once años. Hacen la vida de sus compañeros y sólo se diferencian en que duermen en los camarotes de los oficiales. Vienen encantados del viaje y demuestran una curiosidad grande por ver la ciudad. No son los que más entusiasmo ponen ante la profusión de bustos y retratos del duce. Mañana, a las siete de la tarde, saldrán para Gibraltar. Visitarán luego Lisboa, y, posiblemente, Madrid.

—En el "Comte Rosso" llegó esta mañana a Barcelona el ex gobernador de Roma, Potencioni.

—En el "Franca Fassio" llegó también una expedición italiana, organizada por la Universidad popular de Milán, presidida por el doctor Carlo Rabazzio, jefe de la Federación provincial fascista de Milán, y como director técnico figura Riziere Rainaldi. Mañana visitarán la Exposición y por la tarde depositarán una corona de flores al pie del monumento de Colón. También irán a la Casa de los Italianos. Luego marcharán a Madrid, Toledo, Escorial, Granada, Córdoba y Cádiz.

Un carbonero y su hijo muertos por un rayo

En Coruña se celebrará próximamente un cursillo de apicultura. Una tormenta destroza la cosecha de pasas en Fuengirola.

LLEGAN A BARCELONA MIL CIENTO CUARENTA ITALIANOS

Ciento dos toneladas de pescado durante agosto en Alicante

ALICANTE, 6.—Durante el mes de agosto han sido desembarcados, en el puerto de Alicante, 102.600 kilos de pescado, procedentes de Melilla, Huelva, Málaga y Baleares y de esta provincia. Fueron expedidos 38.290 kilos a diversos puntos, especialmente a Madrid, Valencia, Murcia y La Mancha. Se inutilizaron 154 kilos por encontrarse en malas condiciones y el resto fué consumido en Alicante. La especie de mayor consumo ha sido la sardina boga.

Se cotizó la especie selecta a 3,80 pesetas al por mayor.

Entrega de unas obras

ALMERIA, 6.—Mañana se verificará la entrega oficial de las obras del campamento de Sotomayor, donde se halla destacado el batallón de Cazadores de Africa, número 13. Al acto asistirán el sargento mayor de la plaza, en representación del gobernador militar, y representaciones de Infantería, Ingenieros e Intervención.

Esta tarde visitaron el campamento el alcalde, varios concejales y el jefe de la Unión Patriótica, todos los cuales regresaron muy satisfechos.

Causa contra un secretario de Ayuntamiento

BARCELONA, 6.—A puerta cerrada ha sido vista la causa instruída contra el secretario del Ayuntamiento de Sentmenat, a quien se acusa de haber desacatado una orden gubernativa procedente del jefe de los Mozos de Escuadra. El fiscal pide la confirmación del procesamiento, a lo que se opone el abogado defensor.

Una nota oficiosa

BARCELONA, 6.—El gobernador civil, noticioso de que por algunos elementos se hacían trabajos para la conmemoración de la Fiesta de la Raza, en nombre de la Juventud Hispanoamericana, les ha prohibido que continúen su labor y ha publicado una nota, en la que hace constar que solamente pueden ostentar representación para organizar esta clase de festejos la Asociación Hispanoamericana, que preside el conde de Figóls, y la sección hispanoamericana de la Juventud de la U. P.

Para una Biblioteca

BILBAO, 6.—El presidente de la Diputación ha dicho que le visitó la Comisión organizadora del homenaje al compositor vizcaíno Arriaga, y que le hizo entrega, con destino a la Biblioteca provincial, de un curioso y artístico tomo, que se titula "Resurgimiento de las obras de Arriaga", y contiene datos, antecedentes y un estudio crítico de las obras del autor. Hay curiosos grabados de la casa donde nació el insigne músico, fotografía del acto de la colocación de la primera piedra para el monumento en el campo de Volantín, que sigue todavía en igual estado, y otras muy interesantes.

—El ex director del Banco Vasco, don Julio Irezabal, que, como se sabe, está en la cárcel desde hace cuatro años, cumple hoy toda su responsabilidad y será puesto en libertad mañana. Seguramente le esperará el gobernador de Coruña, señor Muñoz, abogado defensor suyo, que actualmente se encuentra en los baños de Cestona.

Un portugués y su hijo muertos por un rayo

CACERES, 6.—En la dehesa de las Palomas, situada en la sierra de San Pedro, término de Cáceres, un rayo mató al carbonero Juan Pereira y a su hijo Nicolás, de trece años, ambos portugueses y domiciliados en Salorino.

Los cadáveres han sido traídos a Cáceres para practicarles la autopsia.

Una barca hundida

CASTELLON, 6.—Se ha hundido una barca tripulada por su dueño, José Sastrigues, vecino del poblado de Torrenostra, y un hijo suyo. Ambos estuvieron a punto de morir; pero logró evitarlo el marinero Vicente Soldevilla, que acudió presuroso con otra barca en socorro de los náufragos.

Cursillo de apicultura

CORUÑA, 6.—Organizado por el director de la Granja Agrícola, con la cooperación de la Diputación provincial, del 20 al 26 del actual se celebrará un cursillo de apicultura que promete estar concurridísimo.

Banquete a dos aviadores

CORUÑA, 6.—Mañana se celebrará un banquete en honor de los aviadores Lecea y María Bernaldo de Quirós. El acto ha sido organizado por el Auto y el Aero Club.

—A José Díaz Alonso, que había llegado a este puerto con su esposa para embarcar con dirección a Cuba, dos desconocidos le timaron cuatro mil trescientas pesetas por el procedimiento de las limosnas. Los timadores han desaparecido.

Homenaje a la Vejez

CUENCA, 6.—Presidido por las autoridades se ha celebrado en la Diputación provincial el homenaje a la Vejez. Han sido concedidas diez y siete pensiones vitalicias de una peseta diaria a otros tantos ancianos de la provincia.

Entre los ancianos favorecidos figura María Petra Quijigo, de noventa y nueve años y diez meses, vecina de Mazadullaque. Pronunciaron discursos el alcalde, el gobernador y el representante del Instituto Nacional de Previsión. Habló también el presidente de la Diputación y el Obispo de la diócesis. Al acto asistieron los niños de las escuelas nacionales.

El puerto pesquero de Musel

GIJON, 6.—En reunión plenaria de la Junta de Obras del Puerto ha sido aprobado el proyecto reformado del dique anclado en el puerto de Musel, obra de transcendental importancia para el mismo.

Se acordó también el establecimiento del puerto pesquero de Musel. Este acuerdo queda, sin embargo, pendiente de lo que dictamine la superioridad, toda vez que el expediente se encuentra todavía en tramitación.

Minero muerto

LUGO, 6.—En la mina "Luisa", del término de Villaodrid, ha ocurrido un desprendimiento de tierras, que alcanzó al obrero José Lodo Rico, ocupado en colocar un barreno. A pesar de la rapidez con que sus compañeros trataron de auxiliarle, cuando lograron extraerle había ya fallecido. El cadáver presentaba el cráneo completamente destrozado.

El desgraciado minero contaba cincuenta y ocho años, estaba casado y vivía en la vecina parroquia de Conforto.

Una tormenta en Fuengirola

MALAGA, 6.—Dicen de Fuengirola que ha descargado sobre aquel término municipal una gran tormenta, que duró más de dos horas. Numerosas calles quedaron inundadas. El agua ha causado enormes daños en los campos, por hallarse en su apogeo la recolección de pasas. Muchos pequeños agricultores han quedado en la miseria.

Los trenes llegaron hoy con gran retraso, por hallarse interceptadas las vías en diversos puntos.

Juegos Florales en Medina del Campo

PALENCIA, 6.—Ha sido premiado con la flor natural en los Juegos Florales de Medina del Campo el redactor jefe del "Día de Palencia", don Antolín Cavada, persona muy apreciada en esta capital.

Animación en Mallorca

PALMA DE MALLORCA, 6.—Con motivo de las próximas fiestas conmemorativas del séptimo centenario de la reconquista de Mallorca, nótase inusitada animación en la ciudad. Ya están ultimados los preparativos del recibimiento que ha de tributarse al infante don Jaime y al jefe del Gobierno.

Llegarán el día 10, a bordo de la nueva motonave "Infante don Jaime", de la Transmediterránea. El Ayuntamiento y la Diputación han organizado banquetes de gala, el primero de los cuales se celebrará el lunes y el segundo el martes. Este último será servido en un salón de la Diputación, decorado exprofeso. El conde de Peralada ofrecerá el miércoles un banquete al infante don Jaime y el mismo día y a igual hora se celebrará el homenaje preparado por la Unión Patriótica en honor del general Primo de Rivera.

Un muerto y un herido en un vuelco

SANLUCAR DE BARRAMEDA, 6.—En la carretera de Chipiona ha volcado un camión, conducido por Teodoro Caldo Zaldúe. En el accidente perdió la vida el ayudante José Perales, de treinta y siete años. El propietario del coche, Luis Caballero, sufrió heridas de consideración. El vehículo ha quedado destrozado. El dueño tenía un seguro personal, pero lo venció el 25 de agosto y no le había renovado aún.

El ayudante muerto era hijo del conserje del cementerio y su propio padre hubo de prepararle la camilla en que había de ser trasladado al depósito. El juez de Instrucción de Sanlúcar ha ordenado el encarcelamiento del chofer. Este sufrió únicamente ligeras lesiones.

El camión regresaba de Bonanza, donde había dejado un cargamento de vino.

El régimen de propiedad en Guipúzcoa

SAN SEBASTIAN, 6.—En la sesión celebrada hoy por la Diputación provincial, ha sido acordada la concesión de varias subvenciones a diversas entidades y sociedades. Se presentó un proyecto referente al régimen de propiedad de los caseríos, proyecto que representa una reforma radical, y que será cometido al Gobierno.

Un niño muerto

SEVILLA, 6.—En la hacienda San Antonio, del término municipal de Sevilla, ha aparecido colgado de una viga el niño de trece años Joaquín Burgos.

Autobús despeñado

UBEDA, 6.—En el kilómetro 6 de la carretera de la estación de Baeza, una camioneta, conducida por Antonio Arias, atropelló a una niña que atravesaba el camino, y al intentar virar para evitar el atropello, se precipitó por un terraplén de cinco metros de altura. Los ocupantes Joaquín Lozano, de diez y ocho años, y otro apellidado González, de cuarenta y ocho, sufrieron lesiones graves. El chofer pasó a presencia judicial.

Herido por una noria

ZAMORA, 6.—En el pueblo de Tapioles, Manuel García Fernández, de once años, trató de beber agua en una noria y fué alcanzado por el engranaje, sufriendo varias heridas en la mano derecha, con probable pérdida de los dedos. Ha sido llevado al hospital.

—En la escalera de su domicilio se cayó el niño de cinco años Virgilio Martín, que se produjo una extensa herida que le interesa los dos parietales.

Un nuevo cuartel

ZARAGOZA, 6.—El coronel del regimiento de Pontoneros ha visitado al alcalde para comunicarle que se trata de construir un nuevo cuartel en terreno del Ayuntamitnto. En este caso, se haría una permuta de los terrenos de la corporación por los del actual cuartel. El alcalde ha pasado el asunto al arquitecto municipal.

—Ha sido nombrado beneficiado del Pilar el cura ecónomo de Vivel del Río, don Francisco Izquierdo, primer propuesto en la terna formulada en las recientes oposiciones.

—Un grupo de exploradores de Valladolid, de regreso de Barcelona, ha estado en Zaragoza. Después de cumplimentar al alcalde, recorrieron los sitios más pintorescos de la ciudad.

FIGURAS DE ACTUALIDAD

Excelentísimo señor don Conrado Ríos Gallardo, que se asegura será nombrado embajador extraordinario de Chile en España

Parece que la misión del señor Ríos Gallardo sería la de presidir la Semana Chilena en la Exposición de Sevilla. Si la noticia se confirma, deberemos congratularnos de ello, porque el señor Ríos Gallardo es una gran figura de la política chilena. Diplomático prestigioso, ha ocupado la cartera de Relaciones Exteriores hasta la llegada del Gobierno actual hace pocos días. A su gestión débese en parte muy principal la solución satisfactoria de la cuestión de Tacna y Arica. El señor Ríos Gallardo es un gran defensor de la inteligencia entre los países hispanoamericanos.

Embajador extraordinario de Chile en España

Presidirá la semana chilena en la Exposición de Sevilla

SANTIAGO DE CHILE, 6.—Un diario de la noche publicó ayer la noticia de que el ex canciller señor Ríos Gallardo será, probablemente, designado embajador extraordinario de Chile en España.

Aunque en la Cancillería se ha desmentido esta noticia, en los altos círculos oficiales se dice que es efectiva.

Si como se espera el señor Ríos Gallardo es nombrado embajador extraordinario en España, iría a dicha nación en misión extraordinaria durante tres meses, durante los cuales presidiría la semana chilena de la Exposición Iberoamericana de Sevilla.

Después de terminada su misión en España, el ex canciller Gallardo regresaría a España para hacerse cargo de la embajada chilena, sustituyendo al actual embajador señor don Emiliano Figueroa Larraín, que se jubila en breve.—**Associated Press.**

NOTAS POLITICAS

La jornada del presidente

Despacharon con este presidente del Consejo el ministro del Ejército, directores generales de Colonias y Seguridad, jefes del Gabinete diplomático, el conde de Bailén, vicepresidente del Consejo Superior de Aeronáutica, y con el coronel Kindelán, jefe superior de Aeronáutica.

Le visitaron al marqués de Estella el gobernador del Banco de Crédito Local, don Carlos Delgado Brakembury, y el coronel Serrano.

También recibió el general Primo de Rivera a la Comisión organizadora del homenaje póstumo de los heridos de Africa a su majestad la reina doña Cristina. Los comisionados le dieron cuenta de la actuación del Comité, que integran los comandantes de Muñen y Batalla y los capitanes Pérez Moreno y Aurrich.

El marqués de Estella emprenderá hoy su viaje a Valencia y Baleares.

Los Andes a Zaraúz

El conde de los Andes salió del Consejo a las nueve de la noche para marchar a Zaraúz, de donde regresará el martes próximo.

El señor Silió habla de la representación proporcional

BARCELONA, 6.—En "La Veu", el ex ministro señor Silió opina acerca de la representación proporcional. En síntesis, viene a decir que el ideal, si fuera posible, sería conseguir que la representación de las agrupaciones sociales conservaran la misma preponderancia de los componentes que integran el cuerpo representado. No siendo esto posible, hemos de procurar acercarnos a este ideal de representación auténtica y fidedigna por medio del sistema de la representación proporcional mejor que con cualquiera de las formas puestas en práctica o simplemente teorizadas. Es partidario de este sistema. Ahora bien: cree que actualmente no puede implantarse en España. Desde las alturas del Poder se ha dictado la muerte de los viejos partidos. Estos partidos permanecen insepultos y no se han constituído nuevas agrupaciones. La forma de elección de los cargos populares no ha de fijarse en la Constitución.

El Rey visitará otra vez las Exposiciones

PROBABLEMENTE REGRESARA ESTA TARDE A SANTANDER

Servicio de conversaciones telefónicas con Argentina, Uruguay y Brasil

El presidente del Consejo llegó ayer a Palacio a las diez y media de la mañana para despachar con el Soberano.

A las once y treinta salió del regio alcázar, y abordado por los periodistas manifestó que había hablado con el Monarca del programa de viajes que su majestad realizará en breve. Visitará de nuevo las Exposiciones de Sevilla y Barcelona y acudirá, como es sabido, a presenciar las maniobras de nuestra escuadra en el Mediterráneo.

La firma—añadió—es bastante extensa y se la he dejado al Rey para que la despache. Se refiere a asuntos aprobados en Consejo de ministros y cuyo índice es ya conocido.

También se ha combinado el viaje a Baleares, al que iré con el infante don Jaime.

Es posible que esta misma noche regrese su majestad a Santander. Todo depende de que el dentista concluya su labor.

A las ocho de la noche—dice—inauguraré en la Presidencia un servicio telefónico con América de Sur.

Por último anunció, que el ministro de Marina estaba invitado para almorzar con su majestad. Tenía que enterarle de varios asuntos del departamento y el Monarca le dijo que acudiera a la hora del almuerzo, ya que si no no iba a tener hora. Don Alfonso acudió de nuevo al domicilio del doctor Aguilar. El ministro de Marina no hizo declaraciones al llegar a Palacio.

* * *

Don Alfonso, después de almorzar con el infante don Alfonso de Orleáns, el ministro de Marina y varios palatinos, despachó con su mayordomo mayor y otros jefes de Palacio.

Luego de merendar se dirigió al Escorial. Como es sabido, ayer se cumplieron los siete meses de la muerte de su augusta madre.

El Monarca regresará hoy a Santander. Seguramente saldrá por la noche.

* * *

La inauguración a que se refirió el marqués de Estella en sus declaraciones quedó aplazada, pues, al parecer, hay una perturbación en el Atlántico que ejerce influencia sobre el servicio telefónico y radiotelefónico que iba a ser inaugurado y no permite buena audición. Se trata del servicio de conversaciones telefónica con Argentina, Uruguay y Brasil, que pensó ya inaugurarse durante la permanencia del general Primo de Rivera en Mondáriz.

UN TELEGRAMA DEL REY A ECKENER

SANTANDER, 6.—El Rey ha dirigido varios telegramas. Uno de ellos al doctor Eckener felicitándole por el éxito del vuelo del dirigible e interesándose por su salud, pues, como se sabe, hubo de quedarse en Nueva York por no encontrarse en condiciones de proseguir el viaje. También ha telegrafiado al doctor Varela interesándose por su estado, después del accidente automovilista que sufrió en la carretera de Madrid a La Granja, y a don Tirso Rodrigáñez, dándole el pésame por la muerte de su hijo.

LOS CONGRESISTAS DE "PAX ROMANA" ASISTEN A UNA FIESTA ANDALUZA

Hoy, Asamblea general para tratar de la reforma de los estatutos

Una misa de comunión general en la iglesia de las Venerables

Reunión de las Secciones Femenina y de Relaciones Internacionales

(De nuestro enviado especial señor Ortiz)

SEVILLA, 6.—Gris también el día de hoy, galante con los congresistas, porque les ha ocultado la tiranía de este sol caluroso, ha sido poco fecundo en actividades del Congreso. Esto no ha sido, sin embargo, obstáculo para que la sincera religiosidad de los estudiantes se manifestara en una misa de comunión general, que se celebró solemnemente por la mañana en la iglesia de las Venerables, la del característico patio lleno de flores, enclavado en el propio corazón del barrio de Santa Cruz, en cuya nave espléndida, que avalora las más genuinas manifestaciones del arte sevillano del siglo XVII, recibieron todos con hermosa confraternidad internacional el Pan de los Angeles. Libres después toda la mañana, los estudiantes continuaron su visita a los pabellones de la Exposición y desfilaron en grupos alegres por las calles de la ciudad.

Reunión de las secciones

La actividad del Congreso se redujo, por lo tanto, durante la mañana a la reunión de la sección de Relaciones internacionales, bajo la presidencia del doctor Nello Pannieri, en la que, después de una animada discusión en la que intervinieron los delegados de todos los países, se acordó, a propuesta de España, celebrar mañana una Asamblea general, a la que asistirán dos representantes oficiales de cada nación para tratar de la reforma de los estatutos y de la política internacional de Pax Romana.

Hemos de informar del punto de vista español sobre este aspecto concreto. Los delegados españoles sostienen que, puesto que se trata de una organización internacional de estudiantes, es preciso que integren el Comité directivo de Pax Romana solamente elementos profesionales. A este punto de vista se adhieren enteramente los polacos. Por ello es preciso reformar la organización de la Asociación Internacional, hasta ahora constituída por elementos dignísimos, pero que, en realidad, no son estudiantiles. Todavía no hay una orientación definitiva en esta cuestión.

Por la tarde se reunió la sección femenina, bajo la presidencia de la señorita húngara Charlotte Friderick, y en ella se tomaron interesantes acuerdos sobre la labor que incumbe a la mujer en los problemas estudiantiles del mundo internacional.

Conferencia del Sr. Minguijón

El ilustre profesor de la Universidad de Zaragoza, que se muestra encantado de las bellezas de Sevilla, pronunció hoy, a las cuatro y media de la tarde, en el salón del palacio de la plaza de España, una interesantísima y elocuente conferencia en francés sobre los conceptos modernos de civilización y cultura. El amplio salón, que lucía su iluminación maravillosa, estaba repleto de estudiantes, y el profesor fué escuchado en medio del mayor interés. Con portentosa erudición define la civilización y la cultura en un sentido general y espiritual y analiza en un brillante recorrido histórico todas las aportaciones a la cultura que han ido realizando en la Historia los distintos países. Menciona incluso la aportación teosófica, que se relaciona con el estilo neoplatónico de Alejandría; las culturas helénica y romana, y la medieval, en que se mezcla el mundo germánico con el mundo latino, merced, en gran parte, a la transmisión recibida de los arábigos. Dice que ninguna de las civilizaciones han sido capaces de resolver el problema de la libertad; solamente el cristianismo, prestigiando a la figura moral de la mujer, la resolvió, no sólo en el aspecto familiar, sino en el espiritual. La antigüedad poseyó sólo una cultura aristocrática, reservada a los iniciados. Fué necesaria la intervención del cristianismo para definir la cultura y para realizar el integralismo de la civilización. Enfocando la situación presente de la civilizaci-n occidental, dice el señor Minguijón que ésta está enferma. Pone como ejemplo la expresión literaria, en la que disuelve la personalidad por cuanto la idea aparece subordinada por el expresionismo. Habla del fracaso del mecanismo y del materialismo físico y del teologismo. Hay que completar esta idea con la intervención de la dignidad, fundamentando nuestra civilización en el amor de Dios.

El profesor Minguijón fué muy aplaudido.

Una fiesta andaluza

La nota más pintoresca de la tarde es la excursión a "Quintillo", el típico cortijo de don José Anastasio Martín, donde anualmente se celebra la romería de Nuestra Señora de los Reyes, que se venera en la capilla del Molviedro. En los autocars, los estudiantes extranjeros atraviesan el hermoso paseo de la Palmera, y casi al atardecer penetran elegremente en la finca. Al lado de los blancos muros se levanta una placita con sus tribunas, donde los aficionados presencian estas genuinas capeas de las fiestas camperas andaluzas. Con el alborozo de la curiosidad, los estudiantes se acomodan en sus tribunas y algunos se colocan a horcajadas en los muros que bordean el característico recinto. Con su chaqueta corta, sus zajones y su sombrero cordobés, algunos estudiantes sevillanos lancean graciosamente varias becerras. No faltan los revolcones, en medio de vistosas suertes, que son aplaudidas con general entusiasmo por los extranjeros. Al terminarse la corrida, a la que para ser completa no faltaron más que las estocadas, los congresistas recorren el cortijo y son obsequiados con cañas de dorada manzanilla. Los catedráticos y presidentes de la Delegación suben a la sala principal, que adornan vistosos carteles antiguos de la clásica tonería andaluza. Y en francés "sui géneris" les explican la gloria de los Cúchares, los Juan y Antonio Carmona. Casi se echa la noche encima cuando regresan los excursionistas a la ciudad, vitoreando desde los coches con gritos estentóreos a España.

Por la noche, invitados por la Delegación española, cenan con ella Mr. Jan Wroczynski, delegado oficial de la Confederación internacional de estudiantes en el actual Congreso que se celebra en Sevilla.

Dos pesqueros hundidos al abordarse

Ocho tripulantes perecieron después de doce horas de esfuerzos sobre el agua

El hecho ocurrió a cien millas del puerto de Pasajes

Un náufrago fué visto gracias a los ladridos de un perro

SAN SEBASTIAN, 6.—Esta madrugada se han hundido, a consecuencia de un abordaje, dos vapores pesqueros. De diez y ocho hombres que componían las tripulaciones de ambos han perecido ocho.

A las cinco de la mañana, próximamente, pescaban a 130 millas del Puerto de Pasajes, los vapores pesqueros de aquella matrícula "Rovertina" y "Pepe", propiedad ambos del armador Velasco. Sobrevino una mutua embestida y las dos embarcaciones se hundieron rápidamente. Los náufragos formaron balsas con cajas vacías, destinadas a guardar el pescado, y durante doce horas estuvieron luchando sobre el agua. Ocho de ellos, agotadas todas sus fuerzas, perecieron sucesivamente ahogados.

En auxilio de los pescadores acudieron dos barcos de la Sociedad Pesquera Guipuzcoana, que pudieron recoger a trece indemnes, e izar tres cadáveres de los ocho desaparecidos. Los náufragos fueron conducidos a Pasajes, mientras a bordo se les facilitaron ropas. Una vez en Pasajes, fueron convenientemente asistidos por el doctor Otaño.

Entre los ahogados figura el patrón del "Revertina", apellidado Costa, natural de Corme; dos fogoneros del mismo barco, natural uno de Santo Tome de Piñeiro, Ayuntamiento de Marín; dos hermanos marinos del "Revertina", apellidados Vilariño, naturales de Corrubedo; un cocinero y dos marineros del "Pepe."

El patrón de la pesquera "número 3", Ignacio Aguiliano, ha dicho que, sobre las cinco de la tarde de ayer, cuando estaban preparando los aparejos, un perro de lanas llamado "Vivillo", que llevaban a bordo, empezó a ladrar furiosamente, y como no le podían hacer callar, miraron al mar y pudieron ver un bulto, al cual se aproximaron y recogieron. Era el superviviente Casiano Alvarez, el cual manifestó lo ocurrido. Entonces las pesqueras se dirigieron al lugar del suceso y después de grandes trabajos lograron salvar, a la altura de Burdeos, a cuatro tripulantes que, agarrados a unas tablas, estaban en situación desesperada.

Un tripulante del vapor naufragado "Pepe" cuenta que el hecho ocurrió cuando ambos barcos se encontraban buscando fondeadero para tender sus redes a 95 y 100 millas al Norte de Pasajes. El "Pepe" navegaba en vanguardia, y cuando hubo encontrado fondeadero, pitó al "Revertina", que marchaba a su zaga, al mismo tiempo que frenaba su marcha. El "Revertina" le sobrepasó y viró para tomar situación; entonces, acaso por la obscuridad, embistiéronse ambos barcos y tardaron tres minutos en hundirse.

Interviene el Juzgado de Marina.

LOS MUERTOS

SAN SEBASTIAN, 6.—Los muertos en el naufragio son: Manuel Rodríguez, de Ribeiro; Francisco Romelle, de Boino; ambos tripulantes del vapor "Pepe" y cuyos cadáveres han sido encontrados. José Ramón Portela, de Marín, tripulante del "Revertina", recogido también; José y Francisco Santos Valiño, de Corrubedo; Manuel Rodríguez; José Belnáldez, Francisco González; todos éstos no han sido hallados aún.

Los barcos pertenecían a un armador de Vigo, y estaban de prueba para adquirirlos el de Pasajes, Juan Velasco.

Francesschi será juzgado por el fuero de Marina

SEVILLA, 6.—Ha regresado a Sevilla el vicecónsul norteamericano, mister Richards, que fué a Sanlúcar con motivo del suceso del yate "Mary".

El doctor Francesschi será juzgado en España por el fuero de Marina, toda vez que existe el precedente de un suceso análogo ocurrido en el puerto de Nueva York a bordo de un buque mercante español, en el que el cocinero mató de una puñalada a un marinero.

CONTINUAN LAS ACTUACIONES JUDICIALES

SANLUCAR DE BARRAMEDA, 6.—La reservada actitud que observa el juez especial, señor Benito, que entiende en el suceso del yate "Mary", hace muy difícil la información acerca de las derivaciones que puede tener el asunto. El juez estuvo trabajando en el sumario toda la mañana y parte de la tarde, hasta las cuatro, hora en que, acompañado de los médicos, se trasladó a la cárcel para realizar algunas diligencias, que terminaron a las nueve de la noche.

Hoy llegaron a Sanlúcar los portorriqueños don Pedro Hernández, estudiante de Medicina en la Facultad de Cádiz, y don Juan Julio Pasi, acompañados de don Francisco Casas Trava, industrial gaditano establecido hace mucho tiempo en Puerto Rico. Traían el propósito de ver al doctor Francesschi, pero hubieron de desistir por la incomunicación que pesa sobre el detenido.

Todos estos señores hablan elogiosamente del señor Francesschi. El señor Casas Trava se ha dirigido por escrito al vicecónsul americano en Sevilla dándole cuantos antecedentes posee acerca del detenido y del marinero muerto. Dice el citado señor que el doctor Francesschi goza de gran prestigio en su país, como lo demuestra el hecho de que el Gobierno de Wáshington destacara un destroyer para que vigilase la ruta probable del navegante, en vista de que la travesía no se realizaba en el tiempo previsto y de que no se tenían noticias suyas.

Los teléfonos de EL DEBATE son los números 71500, 71501, 71509 y 72805

SEIS TRAINERAS SE DISPUTARAN MAÑANA LA GRAN REGATA EN SAN SEBASTIAN

Los campeonatos guipuzcoanos y asturianos de natación. Reunión de la Federación Centro de Football. El análisis del movimiento en Educación Física. Cómo se establecerá la clasificación en el próximo "rally" automovilista internacional de Barcelona. Tercera jornada de regatas a la vela en Bilbao.

EDUCACION FISICA

El análisis del movimiento

¿Qué es un músculo? No hace falta definirlo anatómicamente, sino que basta dar una idea vulgar. Es una parte carnosa, que va de un segmento óseo a otro segmento óseo, que termina en sus extremidades, es decir, en los puntos de inserción, en los tendones. Cada músculo se nutre de los elementos nutritivos que le aporta la sangre, se contrae bajo la excitación de los nervios motores.

El músculo es la carne y, sin embargo, numerosas son las personas que consideran el músculo y la "carne" como dos cosas diferentes; este error no es exclusivo de los ignorantes, sino que es hasta de los intelectuales; el diccionario mismo no da significaciones parecidas y, sin embargo, la palabra "carne" ¿no es el nombre vulgar de "músculo"?

Es verdaderamente lamentable que la mayoría de las personas, a quienes la educación física les interesa, se conformen con conocimientos superficiales, sin tratar de documentarse.

* * *

En una época en que la educación física y los deportes están a la orden del día, todos deben saber que un músculo no se contrae jamás solo, y que en la ejecución de cada movimiento colabora un grupo muscular diferente.

Ninguno de los adeptos de la educación física debe ignorar que un gesto es el resultado de la movilización de segmentos óseos, movidos por la contracción de un grupo muscular que comprende:

I. Uno o muchos músculos especiales que hacen ejecutar el movimiento.

II. Uno o muchos músculos antagonistas que se someten poco a poco al músculo especial.

III. Muchos músculos directrices que dirigen el movimiento del o de los segmentos óseos, que se mueven así en el sentido deseado.

IV. Músculos fijadores que inmovilizan los puntos de inserción de los músculos interesados.

V. Músculos equilibradores encargados de restablecer el equilibrio, que a veces se rompe, por el desplazamiento del centro de gravedad.

El conjunto de estas diversas funciones constituye la sinergia muscular.

A la ejecución de movimientos diferentes corresponden sinergias musculares diferentes; el músculo especial de una flexión del antebrazo sobre el brazo no es el mismo que el de una elevación lateral del brazo extendido, etc.

* * *

El estudio de las funciones que realiza o cumple cada uno de los músculos en un gesto que se ejecuta se llama "análisis del movimiento".

El análisis del movimiento es bastante complicado, de modo que algunas veces se equivocan los técnicos especializados. Indicaremos de paso que las leyes de la gravedad constituyen causas frecuentes de error.

Será, sin embargo, necesario saber analizar nuestros movimientos para componer o simplemente para comprender toda lección de Educación Física; también todos los adeptos de la Educación Física deberán interesarse de todo lo que les concierne.

Regatas a remo

Para las regatas de traineras

SAN SEBASTIAN, 6.—Ha quedado cerrada la inscripción de traineras que habrán de participar en las regatas del domingo próximo. Se presentarán traineras de las siguientes poblaciones:

Sestao.
Guetaria.
Pasajes de San Pedro.
San Sebastián.
Santurce.
Pasajes de San Pedro.

Regatas a la vela

Tercera jornada en Bilbao

BILBAO, 6.—En las regatas de hoy entre balandros de seis y ocho metros ha habido los siguientes resultados:

Serie de ocho metros

1.—"L'ILLE", 2 h. 20 m. 23 s.
2.—"Neva", 2 h. 20 m. 57 s.
3.—"Ibis", 2 h. 21 m. 9 s.
4.—"Alai", 2 h. 21 m. 34 s.
5.—"Mena", 2 h. 24 m. 26 s.
6.—"Chirta", 2 h. 25 m. 16 s.

Serie de seis metros

1.—"CORMORAN", 2 h. 17 m. 19 s.
2, "Sonia", 2 h. 20 m.
3.—"Petite Ailée", 2 h. 20 m. 2 s.
4.—"Asti", 2 h. 21 m. 40 s.
5.—"Chova", 2 h. 12 m. 48 s.
6.—"Lau", 2 h. 22 m. 14 s.
7.—"Loreley", 2 h. 22 m. 24 s.
8.—"Frómista", 2 h. 22 m. 26 s.
9.—"Oria Sara", 2 h. 24 m. 40 s.
10.—"Meye", 2 h. 25 m. 7 s.
11.—"Fruslerias", 2 h. 25 m. 46 s.
12.—"Isoba", 2 h. 27 m. 28 s.
13.—"Mouro III", 2 h. 28 m. 9 s.
14.—"Kabusha", 2 h. 28 m. 10 s.
15.—"Ayzu", 2 h. 28 m. 20 s.

El "Marisol" se retiró de la prueba por avería.

Una fiesta en el Sporting Club bilbaíno

BILBAO, 6.—Esta noche se celebró en el Sporting Club una fiesta organizada por la Sociedad en honor de los balandristas, y mañana tendrá lugar la última regata y reparto de premios.

* * *

BILBAO, 6.—El comandante de Marina ha hecho pública una nota que dice lo siguiente:

"El comandante de Marina, que estuvo por la mañana en el Morro de Portugalete, como presidente de las regatas que tuvieron lugar entre Santander y Bilbao, no acudió por la noche a la comida y fiesta que tuvo lugar en el Club Marítimo Abra en honor de los balandristas, así como tampoco el comandante del buque de guerra "Proserpina", que estuvo toda la noche en vela, prestando un servicio perfectamente voluntario y de cortesía para las regatas, por no haber sido ninguno de los dos invitados a dicha fiesta."

Madame Heriot obsequia con un té a todos los balandristas

Madame Heriot, propietaria de los balandros que han tomado parte en las regatas, ha obsequiado a sus compañeros con un té a bordo del "Allée".

Crucero Bilbao-San Sebastián

Mañana se celebrará la segunda de las tres regatas cruceros organizadas por el Real Sporting Club Bilbaíno con la cooperación del Real Club Marítimo de San Sebastián y de la Societé del Real Club Marítimo de Santander, del Club Náutico de San Sebastián y de la Societé de la Voile et de l'Automobile d'Arcachon.

Dicha segunda prueba comprende el recorrido Bilbao-San Sebastián. Este crucero, como el anterior, se reserva para los siguientes yates:

Clase H: Seis metros de la fórmula internacional.

Clas G: Ocho metros de la fórmula internacional.

Clase B: 35 a 60 pies de línea de flotación.

Clase A: más de 60 pies de línea de flotación.

La salida de los primeros balandros, o sean los de seis metros, se dará a las siete en punto de la mañana. Las otras tres categorías, por el orden indicado más arriba, saldrán cada cuarto de hora.

El recorrido de la prueba representa 50 millas.

Habrá compensaciones, como es natural, las que se calcularán con arreglo a la fórmula de arqueo del "Ocean Racing Club".

Natación

La travesía del puerto de Barcelona

La travesía a nado del puerto de Barcelona, en la que se disputa el Trofeo Durán, se celebrará por cuarta vez bajo la organización del Club Natación Athletic, de acuerdo con las reglas establecidas por los reglamentos de la F. E. N. A.

La clasificación en esta interesante prueba se efectuará en la forma siguiente:

Clasificación general.

Clasificación individual por categorías.

Clasificación por equipos de Clubs.

Clasificación por equipos militares y de marinos, por cuerpos y dotaciones.

La clasificación individual por categorías comprende:

Un primero, vencedor absoluto.
Un primero, categoría de veteranos.
Un primero, categoría de seniors.
Un primero, categoría de juniors.
Un primero, categoría de debutantes.
Un primero, categoría de infantiles.
Un primero, categoría de damas.
Un primero, categoría de marinos.
Un primero, categoría de militares.

Se establecen las clasificaciones colectivas siguientes:

Premio Challenge Durán, que detentará por un año el Club que clasifique mayor número de nadadores.

Clasificación por equipos de cinco nadadores al Club que mejor clasifique a cinco de sus nadadores.

El cuerpo o dotación que mejor clasifique a cinco de sus nadadores.

La clasificación será cerrada una hora después de la llegada del primer clasificado.

Para la organización, el Club Natación Athletic dispondrá de un servicio de embarcaciones para marcar la ruta a seguir por los nadadores. Asimismo se establecerán controls volantes, los cuales cuidarán de la buena marcha de la carrera.

Los participantes que deseen ser guiados por una embarcación particular, podrán emplearla, debiendo ostentar en sitio bien visible el número del nadador convoyado.

Las embarcaciones particulares de los nadadores seguirán la misma ruta que las oficiales.

Si una embarcación particular, para favorecer a su nadador, entorpece el paso o molesta a otro, podrá el nadador perjudicado denunciar el caso al Jurado o a cualquier control volante, indicando el número que ostente dicha embarcación. En este caso, recaerá el castigo, consistente en la descalificación, sobre el nadador que su embarcación haya cometido la falta.

Las embarcaciones podrán prestar ayuda a los nadadores solamente cuando a éstos les ocurra algún accidente, y en tal caso, no podrá el nadador, una vez restablecido, reemprender la carrera.

El apoyarse, remolcarse, o recibir cualquier clase de ayuda de la embarcación, se incurre en la descalificación.

Los campeonatos de Guipúzcoa

SAN SEBASTIAN, 6.—Se han celebrado en la dársena del muelle, los campeonatos de Guipúzcoa, que fueron presenciados por numeroso público. Se registraron los siguientes resultados:

100 metros, nado libre

1, JOSE GUILLEN. Tiempo: 17 m.

400 metros, nado libre

1, OSCAR ADOT. Tiempo: 6' 39".

100 metros, nado libre (femenino)

1, MARIA MONSALVE. Tiempo: un minuto 47 s.

200 metros, nado libre (debutantes)

1, BLAS ALFRANCA, 3' 7" 4/5.

200 metros, braza de pecho

1, JOSE LOPEZ MATURENA, 3' 27 segundos 2/5.

100 metros, nado libre (espalda)

1, JOSE GLILLEN BASTOS. 1' 42 segundos 1/5.

200 metros 40×45, relevos)

1, Equipo del C. D. Fortuna, constituido por los nadadores Guillén. Domencina, Sánchez y Abarión. Tiempo: 2' 20 segundos.

2, Equipo del Club Náutico.

Saltos de trampolín y de palanca

1, PEDRO PAZO.

Campeonato asturiano sobre 1.500 metros

GIJON, 6.—Se ha celebrado el campeonato asturiano de natación sobre 1.500 metros en el que se disputaba una valiosa copa del Ayuntamiento.

La prueba fué ganada por Claudio Fernández, del Club de Natación de Gijón.

Miss Gilhead abandona la travesía del Canal a dos millas de la costa

BOULOGNE SUR MER, 6.—La nadadora inglesa miss Connie Gilhead ha abandonado la tentativa de travesía a nado del Canal de la Mancha, cuando se hallaba solamente a dos millas de la costa británica.

Automovilismo

El "rally" internacional de Barcelona

La clasificación del Rallye Automóvil, que formando parte de la semana automóvil organizada por el Real Automóvil Club de Cataluña, se establecerá con arreglo a los coeficientes que siguen:

a) Distancia recorrida:

Se concederán a cada concursante 45 puntos por los primeros 1.000 kilómetros, a los cuales se añadirán o se disminuirán 0,015 por cada kilómetro efectuado en más o en menos de dicho recorrido.

b) Velocidad media:

Se concederán cinco puntos por kilómetro hora de promedio efectuado, hasta el máximo de 200 puntos correspondientes a 40 kilómetros.

c) Personas transportadas.

El número de puntos concedidos por cada pasajero, comprendido el conductor, será el siguiente:

Coches de cilindrada hasta 1.500 centímetros cúbicos, 10 puntos (máximo de pasajeros para contar puntos, 3), en junto, 30 puntos.

Coches de cilindrada hasta 3.000 c. c., 7' 0 puntos (máximo de pasajeros para contar puntos, 4), en junto, 30 puntos.

Coches de cilindrada superior a 3.000 centímetros cúbicos, 6 puntos (máximo de pasajeros para contar puntos, 5), en junto, 30 puntos.

Serán descontadas las fracciones de punto por insuficiencia de peso de algún pasajero.

Al objeto de evitar las igualdades en el total de puntos, se tendrán en cuenta: las fracciones para el cálculo de los diferentes productos.

Se sumarán los puntos correspondientes a), b) y c) y se establecerá la clasificación provisional por el orden decreciente de totales.

Entre el número de coches de cabeza de lista, igual al de premios a otorgar y todos aquellos que les sigan con una diferencia inferior a siete puntos del último de ellos, tendrá efecto el concurso de "confort".

Se sumarán los puntos obtenidos en este concurso a los anteriores y se establecerán en su consecuencia las listas definitivas para la concesión de los premios.

Los premios del "rally" y del concurso de "confort"

Coches inscritos:

1.—Copa de honor y premio de un valor de 8.000 pesetas, hasta 70 puntos; de 71 a 100 puntos, 9.000 pesetas; más de 130 puntos, 10.000 pesetas.

2.—Medalla de oro idem ídem, 6.000, 7.000 y 8.000 pesetas, respectivamente.

3.—Idem ídem ídem, 4.000, 5.000 y 6.000.

4.—Idem ídem ídem, 3.000, 4.000 y 4.500.

5.—Idem ídem ídem, 2.000 2.500 y 3.000.

6.—Idem ídem ídem, 1.500, 2.000 y 2.000.

7.—Idem ídem ídem, 1.000, 1.500 y 1.500.

8.—Idem ídem ídem, 1.000, 1.000 y 1.500.

9.—Idem ídem ídem, 500, 1.000 y 1.000.

10.—Idem ídem ídem, 500, 1.000 y 1.000.

11.—Idem ídem ídem, 000, 500 y 1.000.

12.—Idem ídem ídem, 000, 500 y 500.

13.—Idem ídem ídem, 000, 000 y 500.

14.—Idem ídem ídem, 000, 000, y 500.

Total: 27.500 pesetas hasta 70 puntos; 35.000 de 71 a 100 puntos, y 41.000, más de 100 puntos.

Los premios en cheques ofrecidos por el Comité director de la Exposición.

Las medallas y objetos de arte, ofrecidos por el Real Automóvil Club de Cataluña.

Además, se concederán unas premios suplementarios de pesetas 3.000, 2.000 y 1.000, a los tres coches que, habiendo tomado la salida de una población española, ocupen los mejores lugares en la clasificación general definitiva.

Los premios serán distribuidos en cheques, que permitirán a sus beneficiarios adquirir a su voluntad los objetos que deseen en un comercio de Barcelona, dentro del plazo de quince días, a partir de la distribución del de la distribución de los premios.

A los concurrentes que se hayan clasificado en el "rally" y no hayan obtenido premio, les será entregada una medalla de plata.

Premio extraordinario

Además del premio que pueda haberle correspondido, será entregado un objeto de arte a la señora que conduciendo el vehículo haya obtenido la mejor clasificación.

Football

Reunión de la Federación Centro

Bajo la presidencia del doctor Oller se celebró anoche la reunión semanal del Consejo de la Federación regional.

Se hizo constar en acta el sentimiento del Consejo por la desgracia de familia recientemente ocurrida al presidente, y el agradecimiento de éste y de la Federación Centro a cuantos se han dirigido al doctor Oller testimoniándole pésames afectuosos por el expresado motivo. También expresó el Consejo su sentimiento por el fallecimiento del padre del jugador Cosme Vázquez.

El Consejo hizo entrega al jugador Baeza del Barrio, a quien se le amputó una pierna por un accidente ocurrido en un partido en la temporada anterior, de la suscripción, que arrojó un total de 940,10 pesetas, y al que, además, el Consejo directivo costeó una prótesis. El mencionado jugador reiteró su agradecimiento a la Federación Centro y a cuantos han cooperado a tan loable actitud.

La secretaría dió cuenta del recurso formulado por las Sociedades que han quedado constituyendo la segunda categoría ordinaria, contra los acuerdos de la Asamblea regional, creando el grupo preferente y estableciendo el voto proporcional para la categoría. Se acordó transmitirlo a la Real Federación.

También se dió cuenta de haberse constituído una unión de Clubs madrileños, entre los que figuran los de la segunda categoría preferente y Explosivos y Latina, para jugar un torneo en las fechas libres que deje el campeonato. Se acordó autorizarlo y ofrecer un trofeo de la Federación para este torneo.

Se acordó dar toda clase de facilidades para el reconocimiento de jugadores en Aranjuez, pero dentro de las normas fundamentales vigentes.

Se trató de una reclamación antigua de cierto jugador contra la Sociedad en que actuó hace algún tiempo, y se decidió practicar las gestiones necesarias para resolver el caso.

Leída una carta de la "Liga de París" referente al partido que corresponde celebrar en Madrid, acordándose proponer otra fecha.

Quedó enterado el Consejo de la nueva composición de la Directiva de fútbol oficial de Lisboa.

Se examinaron las solicitudes presentadas por varios Clubs que se han retrasado unos días en el pago de la cuota anual, y en vista de las circunstancias especiales del caso, se acordó autorizarlos para que hagan efectiva la misma, con un recargo como sanción por su demora.

Fué juzgado reglamentariamente un caso de duplicidad de licencia.

El Consejo se ocupó de los diversos asuntos en preparación, como el del seguro y creación de Montepío para los jugadores, según lo estudiado durante la temporada anterior y acordado en principio por la Asamblea regional extraordinaria de 24 de marzo.

También se trató de la constitución por algunos elementos de una sociedad de jugadores, examinándose el caso en los términos que corresponde. Se estimó la procedencia de facilitar una nota aclaratoria de la Federación acerca de diversos puntos equivocadamente expuestos en unas manifestaciones que han circulado por la Prensa, con objeto de desvanecer dichos errores de apreciación sobre la escrupulosidad y justicia con que el Consejo se produce en todos los casos de desavenencia entre las Sociedades federadas y los jugadores que forman parte integrante de las mismas.

Una gran victoria del Real Murcia

En Orán, el Real Murcia ha obtenido un gran triunfo sobre un notable equipo francés. El resultado fué el siguiente:

REAL MURCIA ..... 6 tantos.
Galia ..... 0 —

Tiro de pichón

El duque de Hornachuelos gana la Copa de Sevilla

SAN SEBASTIAN, 6.—El duque de Hornachuelos ha ganado hoy la Copa de Sevilla, matando doce pájaros sin cero. Berrueta mató once, y la lucha fué reñida.

Campeonato de Lamiaco

BILBAO, 6.—Esta tarde se ha celebrado en el campo de Lamiaco una tirada de pichón, disputándose el campeonato de Lamiaco. Tomaron parte 25 tiradores. Resultó campeón el conde de Altamira, que hizo 18 blancos, y le siguió el conde de Torrubia con 17, fallando el que hacía 18.

Lawn tennis

Los concursos internacionales de San Sebastián

SAN SEBASTIAN, 6.—Han continuado hoy las pruebas de "tennis".

Individuales de caballeros

MORALES vence a Varmont por no presentarse éste ("walk over").

C. SATRUSTEGUI vence a Amilivia por 7—5, 8—6.

TEJADA vence a Leblanc por 8—6, 6—4.

Dobles de caballeros

TEJADA y SATRUSTEGUI vencen a Alonso y Chávarri por 6—3, 6—2.

JAIME DURALL y NOBLON vencen a S. Satrústegui y Osma por 6—1, 6—2.

A. LONDAIS y G. SATRUSTEGUI vencen a Bonet y Petit Pierre por no presentarse.

BLANCHY y LE BESNERAIS vencen a Sentmenat y G. Güell por 6—1, 6—2.

La misma pareja BLANCHY - LE BESNERAIS vencen a Londais y J. Satrústegui por 7—5, 6—3.

Individuales de señoritas

MLLE. DUMOSS vence a la señorita de Satrústegui, por 6—1, 6—3.

MAD. CUTEUR vence a la señorita Cayo del Rey, por 6—0, 6—1.

MAD. BALANZA vence a Mad. Langourlan, por 4—6, 6—2, 6—3.

MLLE. DESMARAIS vence a Mlle. Marne por 6—3, 6—2.

MLLE. PEIRE a señorita Cayo del Rey, por no presentarse.

MLLE. CARRE, a la señorita C. Satrústegui, por 6—3, 6—1.

SEÑORA DE MORALES a señorita A. Satrústegui, por 6—2, 6—3.

Dobles de señoras

MAD. L. LEVESLARYS y MLLE. ADANOF vencen a Julbet y Carret, por 6—1, 6—4.

Señoritas LEMA y CHAVARRI vencen a la baronesa de Segur y señorita de Carvajal, por 6—3, 6—4.

Parejas mixtas

ADANOF y TEJADA vencen a madame Roche y Mlle. Rochet, por no presentarse (walk over).

Mad. ESPERANZA y LONDAIS vencen a R. Cayo del Rey y J. Satrústegui, por 6—3, 6—4.

BARONESA DE SEGUR y FLAQUER vencen a J. Satrústegui y E. Herec, por 6—1, 7—5.

Ciclismo

La Vuelta a Cataluña

Para esta importante prueba ciclista se han hecho siete nuevas inscripciones. Son las siguientes:

116.—Emilio Peñaranda, de Mollet, principiante.

117.—Luis Grossocordon, de Madrid, primera categoría.

118.—Georges Cuvelier, de París, primera categoría.

119.—Juan Juan Santamaría, primera categoría.

120.—Pedro Sant, de Sabadell, primera categoría.

121.—Adolfo Bretoni, de Torino.

122.—Telmo García, de Madrid, primera categoría.

Premios de la Vuelta a Levante

La lista de premios para la próxima Vuelta a Levante es la siguiente:

1, 1.500 pesetas; 2, 1.000; 3, 700; 4, 500; 5, 250; 6, 200; 7, 150; 8, 100; 9, 100; 10, 100; 11, 100; 12, 75; 13, 75; 14, 75; 15, 75; 16, 50; 17, 50.

Las primas oficiales por etapas serán: 1, 100 pesetas; 2, 75; 3, 50.

Los ciclistas de la Prensa

Como en años anteriores, los ciclistas de la Prensa están animados para celebrar su carrera anual en el presente mes.

Campeonato de Vizcaya fondo en carretera

BILBAO, 6.—Pasado mañana se celebrará el campeonato de Vizcaya fondo en carretera, bajo la organización de la Sociedad Ciclista Bilbaína.

Se han inscrito notables corredores.

El Jurado está compuesto por los señores siguientes:

Presidente, don C. Almenara; vicepresidente, J. M. Egaña; secretario, J. Martínez; vocales, B. Quintanal y M. Dueñas; juez árbitro, don Bernardino Villanueva; "moto" abrecarreras, Mario Barreas; "moto" cierracarreras, E. Sáenz; comisarios, Eduardo Rubio y Juan Luis Urquijo; cronometrador, don Fernando Valdés.

Pugilato

¿Uzcudun contra Griffiths?

NUEVA YORK, 6.—Se ha anunciado que el boxeador español Paulino Uzcudun trata de tomar parte en un combate que se celebrará en el Madison Square Garden el próximo mes de noviembre.

Se dice que Tuffiy Griffiths cuenta con probabilidades de ser elegido para pelear con Paulino, si derrota al alemán doctor Ludwig Haymann en el encuentro que tendrá lugar el jueves de la semana venidera.—Associated Press.

La última velada pugilística en Valencia

En la última reunión pugilística celebrada en la plaza de toros de Valencia se registraron los siguientes resultados:

GIRALT venció a Blasco por puntos.

SANTANA ganó a Pastor por descalificación.

CAMPUZANO ganó a Dauffi por puntos.

LORENZO venció por puntos a Fabra.

MARTINEZ ganó a Rosselló por descalificación.

Mañana cumple 25 años el Observatorio del Ebro

El actual director, P. Rodés, asiste actualmente al Congreso de Meteorología de Copenhague

Mañana se cumplen veinticinco años de la inauguración privada del Observatorio del Ebro, que tuvo lugar en la fiesta de la Natividad de Nuestra Señora del año 1904. El Observatorio ha llevado a cabo, primero bajo la dirección del padre Cirera y luego bajo la del padre Rodés, una brillante labor científica, conocida por los hombres de ciencia de todo el mundo.

Congreso Internacional

El padre Luis Rodés, S. J., director del Observatorio del Ebro, partió de Tortosa el primero del corriente mes de septiembre en dirección a Copenhague, con objeto de asistir al Congreso promovido por la Organización Internacional de Meteorología, que se reunía el día 6.

Esta Organización tuvo su primera reunión en Leipzig el año 1872, y desde aquella fecha cuenta ya con numerosos Congresos, al par que ha ido creando diversos organismos dentro mismo de la Organización general. En la actualidad se compone de la llamada Conferencia de Directores, que desde 1872 ha tenido seis reuniones; del Comité Internacional de Meteorología, que, a partir de su creación, en 1880, se ha reunido trece veces, y, por último, de trece Comisiones. De las dos primeras, Magnetismo terrestre y electricidad atmosférica y Exploración de la alta atmósfera, forma parte el padre Rodés. Este asistió en 1926 a la reunión de Zurich. Ahora concurre en Copenhague, donde debe aprobarse definitivamente el atlas internacional de nubes, y es probable, dadas las buenas referencias que se tienen, que es incluya en él alguna de las fotografías de nubes obtenidas en el Observatorio del Ebro.

CINES Y TEATROS

CHUECA: "La mujer de su marido"

Un matrimonio que puede ser feliz hecho desgraciado, porque la mujer, a fuerza de querer ser mujer de su casa va dejando de ser la mujer de su marido. El, sintiendo la frialdad del hogar, dolido del carácter fuerte de la mujer, busca esparcimiento fuera de casa.

Afortunadamente una madrina de sentido común interviene, enseña a la mujer a ser grata al marido, aviva a éste con unos celos fantásticos y vuelve la alegría y la paz a los espíritus.

Va resultando que se sabían hacer sainetes, y hay que pensar que la crisis del género obedecía a causas distintas de la producción o a que se pedían sainetes a quienes no sabían hacerlos; en poco tiempo hemos aplaudido tres.

Este del señor Fernández del Villar es un verdadero sainete, que tiene como nota distintiva una jugosa sobriedad. Poco asunto, pero conducido con agilidad y soltura; pocos tipos, pero estudiados y hechos a conciencia. El del suegro que aprovecha las escapadas del yerno para, con el pretexto de buscarlo, dejar el trabajo y echar una cana al aire, es felicísimo: es un tipo situación de gran fuerza teatral, como el de la esposa y el de la madrina. Pocos elementos, pero abundancia de gracia espontánea y fresca, de buen guesto, de buena ley y de purísimo sabor teatral, y, sobre todo, limpieza, corrección, pulcritud.

Un sainete como éste impone a un autor la obligación de cultivar el género, que no ha dejado nunca de ser actual ni de agradar al público.

Al maestro Luna le ha sentado muy bien el ambiente sainetesco; le ha hecho volver a la sencillez, que es el encanto de su música. ¡Pero si la sencillez es muy difícil y muy elegante! El tiene esta condición envidiable y la abandona por ir tras grandilocuencias, en las que acierta a veces porque tiene talento, pero le quitan naturalidad, espontaneidad, gracia y frescura.

La partitura, limpia y clara, impregnada de carácter popular, tratada en la orquesta con fuerza y color, es gratísima; alguna que otra reminiscencia no llegan a empañar su labor suelta, melódica, rica de carácter. También al maestro le convenía volver los ojos al sainete.

Rafaela Haro, de un tipo secundario, casi de característica, hizo un papelón formidable; dió una vivacidad a la escena, una gracia y una agilidad tan artística y tan de sainete, que el público le tributó una ovación clamorosa. Casi a su altura estuvo el señor Ballester, templado, observador, vario y sobrio de gesto. Muy bien la señorita Morante y la señora Urdazapal, que compuso con mucho acierto, hizo un tipo de suegra muy propicio a la caricatura.

El señor Barreto, un poco gesticulante y exagerado. El público rió constantemente, aplaudió en muchos momentos, ovacionó los números, de los que con feliz acierto sólo se repitió uno, y solicitó insistentemente la presencia de los autores.

Jorge de la CUEVA

La Sinfónica de Madrid en Cuenca

CUENCA, 6.—A pesar de haber hecho una noche invernal, que amenazaba lluvia, gran cantidad de público asistió ayer en la Plaza de Toros al concierto de la Orquesta Sinfónica, dirigida por el maestro Arbós. El público aplaudió largamente la intepretación del programa, especialmente el Largo de "Haendel". Hoy dará otro concierto e interpretará "La Dolores", "La Revoltosa" y "Obertura" de Tchaicowki.

GACETILLAS TEATRALES

Cómico

Hoy sábado, once noche, debut Loreto-Chicote, inauguración de la temporada con el inmenso éxito de risa, de Muñoz Seca y Pérez Fernández, **"El sofá, la radio, el peque y la hija de Palomeque"**.

Domingo y días siguientes, a las 7 y a las 11, la misma.

Alkázar

Todos los días, tarde y noche, **"La casa endemoniada"**. Exito inusitado.

Terraza del Callao

Tarde (salón) y noche (terraza), últimas exhibiciones de **"La taberna roja"**, por Myrna Loy, y **"El duelo"**, por Mady Christians.

¡Gran éxito!

Cartelera de espectáculos

LOS DE HOY

CENTRO (Atocha, 12).—Compañía de comedias cómicas de Aurora Redondo y Valeriano León.—A las 6,30, Don Floripondio.—A las 10,30, El difunto era mayor (gran éxito; butaca, cuatro pesetas).

COMICO (Mariana Pineda, 10).—Loreto-Chicote.—Inauguración de la temporada.—11 noche, El sofá, la radio, el peque y la hija de Palomeque.

PAVON (Embajadores, 11).—7,15, Las castigadoras.—11, ¡Que se mueran las feas! Domingo, despedida de la compañía. Lunes, Edmond de Bries.

LATINA (Plaza de la Cebada, 1).—A las 7 (butaca, 1,50), Juan José. Cante jondo por Niño de Vélez Málaga y Pepe el de Badajoz.—A las 11 (butaca, dos pesetas), homenaje a don Benito Pérez Galdós: Electra (reestreno).

ALKAZAR.—A las 7 y 11, La casa endemoniada (butaca, cuatro pesetas).

FUENCARRAL (Fuencarral, 143).—Compañía lírica Badía-Peñalver-Almodóvar.—6,45, Los gavilanes.—10,45, La tempestad, por la Badía, Torres, Peñalver y Almodóvar.

CHUECA (Paseo del Cisne, 4).—Compañía Harito-Barreto-Ballester.—7 tarde, Campanero y sacristán. Cádiz (últimos días de esta grandiosa zarzuela).—11 noche, Los chicos de la escuela (reposición). La mujer de su marido (gran éxito). Sainete de Fernández del Villar. Maestro Luna. Butacas, dos pesetas.

ESLAVA (Pasadizo de San Ginés).—Compañía comedias Baena.—11, Rastros de lobo (estreno; butacas, cuatro pesetas).

CIRCO DE PRICE (Plaza del Rey, 8). Hoy sábado, dos grandes funciones.—A las 6,30 y 10,30, grandiosa función de circo. Enorme éxito de la compañía "Fémina" y de Ramper.

CINE DEL CALLAO (Plaza del Callao).—6,30 y 10,30 (terraza), Los apuros de un sabio. La taberna roja, por Myrna Loy. Diario Metro. El duelo, por Mady Christians.

PALACIO DE LA MUSICA (Pi y Margall, 13; teléfono 16209).—A las 6,45 y 10,45, Rasúrate, papá. La senda de las estrellas. La reina de Sada.

CINE SAN CARLOS (Teléfono 72827). A las 10,30 (terraza), Noticiario Fox número 39. Novio escocés. Cuatro hijos (grandioso éxito; la exaltación más grande del amor maternal, la obra cumbre de la Fox). Con adaptación musical. Maravillosas audiciones con el nuevo aparato orquestal "Celestion".

CINE IDEAL (Doctor Cortezo, 2).—6 y 10,30, La nueva colegiala. Exposición de Barcelona. Como ellas nos quieren (Bebé Daniels). A orillas del Danubio (Lya Mara y Harry Liedtke).

CINE DOS DE MAYO.—A las 6,30 y 10,30, Tomasín halla una perla. La pequeña miss Dawis. El monarca de la sierra.

CINEMA ARGUELLES (Marqués de Urquijo, 11; teléfono 33579).—A las 6,30 y 10,45, Cisco oriental. El escándalo del pueblo. Cuatro hijos.

ROMEA (Carretas, 14).—7 y 11, Clara Cooper. The Cronways. La Galvany. Pepe Medina (debut) y Arsenio Becerra (debut). Enorme éxito: Ofelia de Aragón.

* * *

(El anuncio de los espectáculos no supone aprobación ni recomendación.)

El frontón y el alquiler

Robo de una cartera con 5.365 pesetas. Casa desvalijada. Dos atropellos graves.

Los hay que ven negocio en todo y tienen la creencia de que el dinero debe servir siempre para especular.

Este debió ser, sin duda, el pensamiento de Rafael Santander, de cuarenta años, que vive en Cádiz, 9, cuando recibió de Marcos Sanz y Sanz, portero de Fernanflor, 6, un recibo de alquiler por valor de 300 pesetas para que lo hiciera efectivo.

Según el denunciante, que es el citado portero, Rafael se jugó los 60 duritos en un frontón de esta Corte.

Que llevaba su intención, no cabe duda. Pero por lo visto vinieron mal dadas.

El portero, en vez de entregarle otro recibo para que fuera a buscar el desquite, optó por contarle el caso a la Policía.

¿Qué se habrán dejado?

Julio Guerra Vieytiz, de cuarenta y cinco años, que vive en Fernando el Católico, 40, tercero derecha, denuncia que su domicilio ha sido visitado por unos "respetables" randas. Y se llevaron un mantón de Manila, un aparato fotográfico, un reloj de oro, un dije de oro con brillantes, una moneda de oro, una moneda de plata dorada, una pistola y otros objetos, más una cantidad en metálico, sin duda para los gastos de acarreo.

¿Por qué se habrán dejado lo demás? He aquí un caso misterioso.

Cartera abultada

En un tranvía del disco 48, en el trayecto comprendido entre la glorieta de Quevedo y la plaza de Olavide, le robaron la cartera al carpintero Juan Fernández Gutiérrez, que iba acompañadado de su hijo. La carterita llevaba 5.365 pesetas.

Un asalto

Pablo Calvo Posada, de sesenta y cinco años, domiciliado en Requena, 12, denuncia que anoche le asaltaron en la calle del Pez, esquina a San Roque, y le robaron un reloj y una cadena, valorados en 300 pesetas. Dice que el asalto estuvo a cargo de tres personas.

Atropellos graves

En la calle del Tesoro, al salir de su domicilio el niño de once años Manuel Casado Miguel fué atropellado por el "auto" 22-[illegible]37, que conducía Vicente Pérez. Le causó heridas graves. Desde la Casa de Socorro pasó al hospital de la Princesa.

—El automóvil 20.580, conducido por Sotero García Grenedos, atropelló, en la calle de los Estudios, a la anciana de setenta y ocho años Victoria Abad Herreros, domiciliada en Huerta del Vayo, 14. La produjo lesiones de gran importancia, por las cuales tuvo que pasar al hospital Provincial.

¡Serenooo!...

Unos ladrones penetraron en una tienda de la Prosperidad y se llevaron una docena de jamones y dos kilos de chorizos. Para cometer el robo violentaron el cierre metálico.

Salían tan tranquilos de la tienda con el botín a cuestas cuando fueron sorprendidos por el sereno de comercio, el cual les dió el alto.

Ellos, naturalmente, tomaron las de Villadiego, pero como el del chuzo les seguía de cerca abandonaron los chorizos y los jamones.

De lo cual se alegra mucho don Wenceslao Merino Santos, porque hay que tener en cuenta un pequeño detalle: que este señor es el dueño de la tienda.

OTROS SUCESOS

Accidente del trabajo.—Salvador Sáez Santos, de veintiocho años, vecino de la carretera de Hortaleza, 26, sufre lesiones de pronóstico reservado que se causó en accidente de trabajo en la calle del Divino Vallés, 71.

En libertad.—El guarda de las escuelas nacionales de la calle del Avila, detenido a raíz de un robo cometido allí, ha sido puesto en libertad por no resultar cargo alguno contra él.

Caída casual.—Celestino Méndez Rincón, de ochenta años, resultó con lesiones de pronóstico reservado al caerse casualmente en el paseo de Extremadura.

Pequeño incendio.—En el último piso de la casa número 69 de la calle del Amparo se produjo un conato de incendio por haberse encendido el hollín de la chimenea. Acudió el servicio de incendios, pero no tuvo que intervenir.

Al inflamarse una lámpara.—En la Casa de Socorro de la Latina fué asistido Eduardo Jiménez, de treinta y ocho años, que vive en Tribulete, 10, el cual sufre quemaduras de primero y segundo grado, que se produjo al inflamarse una lámpara de gasolina.

GABARDINAS

inglesas impermeabilizadas desde 65 ptas. Clase especial de propaganda, 16 duros (vale 25); inmenso surtido de todos colores y tallas. Casa Seseña, Cruz, 30. Espoz y Mina, 11. Unica sucursal. Cruz, 27. Trincheras inglesas, 3 y 4 telas, desde 45 ptas. Hay en todos modelos y tamaños.

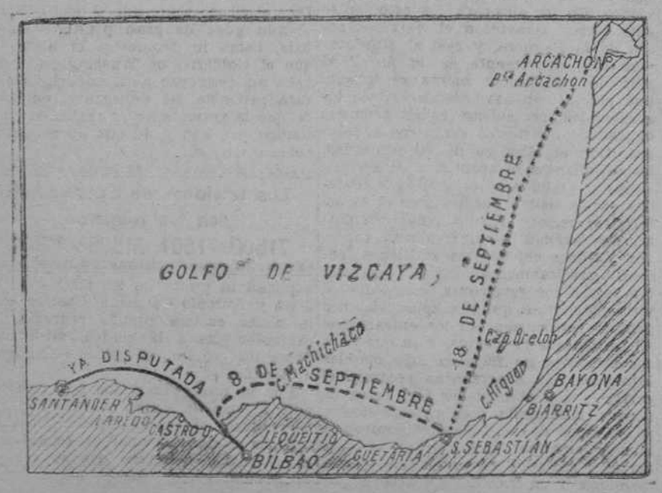

Recorrido de las regatas cruceros Santander-Bilbao-San Sebastián-Arcachón

LA VIDA EN MADRID

El paseo de coches del Retiro

El alcalde accidental visitó ayer las obras de prolongación del Paseo de Coches del Retiro, desde el Angel Caído a la Fuente de la Alcachofa.

Añadió que las obras van muy adelantadas y que pronto quedarán completamente terminadas.

—El señor Parrella comunicó a los periodistas que el próximo lunes será inaugurado el evacuatorio de Rosales y el día 16 los grupos escolares de Pérez Galdós, Jaime Vera y Menéndez Pelayo.

—Ayer han sido inutilizados los siguientes artículos: 1.481 kilos de pescado, 193 de melocotones, 525 de uvas, 282 de peras, 279 de melones, 700 pimientos y 55 docenas de lechugas.

Funcionarios de la Telefónica a América

El coronel Behn, presidente de la International Telephone & Telegraph Corporation, ha dado una comida de honor y de despedida a siete altos funcionarios de la Compañía Telefónica Nacional de España que embarcarán en Santander el próximo día 10, a bordo del transatlántico "Cristóbal Colón" para visitar varias repúblicas americanas, entre ellas los Estados Unidos.

La finalidad del viaje consiste en estudiar los métodos y servicios telefónicos de Cuba, Méjico y Estados Unidos, cuyas Compañías están asociadas igual que la española a la International Telephone & Telegraph Corporation.

Los funcionarios que integran la Comisión de estudios son: don Pedro Pérez Sánchez, adjunto a la Vicepresidencia; don José Berenguer, subdirector general; don Antonio Samper, director comercial; don Manuel Villar, director de Tráfico; don Miguel de Cámara, jefe de Publicidad, y los directores de distrito don Francisco Lozano y don Francisco Gil Merino.

Congreso de otorinolaringólogos latinos

El día 7 del próximo mes se celebrará en Madrid, bajo la presidencia del profesor Tapia, el Primer Congreso de la "Societas Oto-Rhino-Laryngologica Latina", creada con el fin de agrupar a los especialistas de los países latinos en una Sociedad autónoma.

Con el objeto de que el Comité de organización pueda adelantar sus trabajos, se ruega encarecidamente a los otorinolaringólogos españoles que envíen su cotización (100 francos) al doctor Chavanne, 5, place des Cordeliers, Lyon, o si quieren evitarse esa molestia, al doctor Irueste, O'Donnell, 18, Madrid. Esta cotización da derecho a la inscripción, a los "rapports", al "compte rendu", a las reducciones de los ferrocarriles, etcétera.

El Comité paritario de Industrias químicas

Por real orden del ministerio de Trabajo han sido designados presidente, vicepresidente y secretario del Comité paritario interlocal de Industrias químicas, de Madrid, respectivamente, a don Alfonso Senra, don José Canalejas Fernández y don Camilo Baamonde.

Boletín meteorológico

Estado general.—Faltan los datos de Francia, Portugal y Escandinavia, y no se puede, por tanto, determinar el estado del tiempo. Sin embargo, las altas presiones forman un anticiclón bien definido sobre Inglaterra. En España el cielo sigue muy cubierto en Andalucía y casi despejado en el resto. Se han registrado algunas tormentas y ha subido la temperatura.

Lluvias recogidas en España el jueves.—En Murcia 47 milímetros; San Sebastián, 42; Gerona y Tortosa, 30; Almería, 12; Toledo y Alicante, 6; Barcelona, 5; Oviedo, 3; Bilbao, Pamplona y Melilla, 2; Santander, Cáceres, Vitoria y Huesca, 1; Burgos, 0,1.

Hablemos de música

La temporada musical va a comenzar muy pronto; quizá en este mismo mes. Me refiero a la música de altura, pues de zarzuelas nos hemos ocupado (con la atención que requería) de las funciones que en el teatro del Centro ha hecho un grupo de artistas notables.

Aunque ya detallaremos los planes de las entidades musicales madrileñas, se puede, no obstante, esbozar desde ahora las líneas generales de la próxima campaña. El más inquieto de los organizadores es, sin duda alguna, Pepe Lassalle. A sus aficiones musicales y taurómacas, se une este año cierta preocupación por el "chamusanen" del trigémino. Quiere dar a conocer mucha música española y hacernos oír, quieras que no, la Novena Sinfonía de Bruckner. Y si el año pasado tuvo que intervenir Sassone, para distraernos, durante la ejecución de una sinfonía de Mahler, ¿qué se le ocurrirá a Lassalle para endulzarnos la gigantesca obra de Bruckner?

Otra novedad es que la Orquesta Sinfónica se queda, otra vez, sin director a causa de un nuevo viaje de Arbós. Los melómanos cuentan este suceso de diversas maneras; yo lo encuentro sencillamente utilísimo. La verdad es que resultan ya mucha quinta Sinfonía, mucho "Tannhäuser", mucho "Vuelo del moscardón" y mucha "Cajita de Música". Con su correspondiente reloj despertador. Así como se toman aguas medicinales para el estómago, unos cuantos directores extranjeros, también medicinales, no serán inútiles a nuestra magnífica agrupación. La Orquesta Filarmónica es la más castigada por su unión con el Círculo; a lo indeciso de la situación se une el hermetismo de Pérez Casas; todo ello hace muy difícil predecir algo de lo que ocurrirá.

Seguramente, un saldo ruso de concertistas estará ya al habla con las sociedades Cultural y Filarmónica. Dicho saldo, combinado con unas cuantas eminencias internacionales, distraerán a la concurrencia, mientras los españoles, compositores e intérpretes, se refugiarán en la simpática y modesta sociedad que, con tanto entusiasmo como acierto, dirige el impenitente melómano don Enrique Baena.

¿Y la ópera? ¿Tendremos en el Centro la anunciada temporada? El trágico "Don José"; el bohemio "Rodolfo"; Mario Cavaradosi, que tantas veces se despide de la vida; la heroica Walquiria; el colérico Wotan. ¿Veremos a nuestros antiguos y conocidísimos personajes operísticos desfilar por el escenario de algún teatro madrileño? Sería lamentable que transcurriese otra temporada sin más espectáculos líricos que las zarzuelas.

Joaquín TURINA

El señalamiento de cuotas corporativas

La "Gaceta" de ayer publica la siguiente real orden del ministerio de Trabajo:

"La real orden de 20 de julio de 1929 ordenaba a los Comités paritarios y Comisiones mixtas del Trabajo que remitieran a la Junta administrativa creada a los efectos del señalamiento de las cuotas corporativas de que habla el artículo 80 del decreto-ley de 26 de noviembre de 1926, texto refundido, copia de las matrículas de la contribución industrial y de utilidades, en las que habían de incluirse todos los contribuyentes de los organismos paritarios, por cuotas y pueblos, debidamente totalizadas, como asimismo que a dichas listas se acompañasen resúmenes del estado del papel puesto en circulación, formando totales completos sobre el papel cobrado o que esté en vías de serlo, el que debe anularse y el que corresponde a los fallidos, así como cuantas observaciones estimasen más convenientes para reflejar de un modo exacto cuanto afecte al régimen económico de los organismos paritarios.

La necesidad de que este régimen se acomode a reglas de economía y de justicia va unida al fácil y normal funcionamiento de la organización corporativa, y la labor que ha de realizar la Junta administrativa creada por la real orden de 1 de julio próximo pasado, en unión de los órganos técnicos administrativos del ministerio, ha de ser de una intensidad proporcionada a la misma importancia del cometido: asentar en plazo rápido y apremiante, y sobre bases firmes y equitativas, la vida económica de los órganos paritarios españoles.

Por todo ello, el Rey se ha servido disponer que se recuerde a todos los organismos paritarios el exacto cumplimiento de la real orden de 20 de julio próximo pasado, dándoles como último e improrrogable plazo hasta el 1 de octubre próximo; que todos los organismos paritarios remitan también antes de esa fecha sus presupuestos, y que la Junta administrativa creada por la real orden de 1 de julio empiece a funcionar durante el presente mes de septiembre."

LA UNION DE LAS LINEAS DEL METROPOLITANO

El martes se inaugurará el trozo Quevedo-C. Caminos

Se abrirá también al servicio público la estación de "Eduardo Dato"

DE CUATRO CAMINOS A LA GRAN VIA EN SEIS MINUTOS

Pronto, una línea por los bulevares, de Ferraz a Goya

La semana próxima, probablemente el martes, será abierto al servicio público el trozo Quevedo-Cuatro Caminos, prolongación natural de la línea número 2 del Metropolitano, Ventas-Sol-Quevedo. Con este motivo tuvimos ayer ocasión de conversar con el ingeniero director, don Miguel Otamendi, a quien hemos de agradecer una vez más sus atenciones.

—No habrá inauguración oficial—nos dice—, sino simplemente apertura al público, desde las seis y media de la mañana. Bien puede decirse que la construcción de este trozo constituye un "record" de rapidez, pues ha sido efectuada antes de transcurrir un año desde la concesión.

Enlaza directamente con los Cuatro Caminos, sin transbordo, las Ventas y todas las estaciones de la calle de Alcalá, la de Isabel II y las de San Bernardo. La longitud total de la línea es de 8.577 metros, de los cuales corresponden 1.464 al nuevo trozo.

Bajo las grandes tuberías de agua

El trazado de la nueva prolongación se extiende a lo largo de la calle de Bravo Murillo, con grandes alineaciones rectas, unidas por curvas suaves; su perfil, en cambio, es accidentado, con una rampa de 5 por 100 en 373 metros de longitud, a fin de poder cruzar bajo las grandes tuberías del Canal de Isabel II, que son en aquel punto las mayores de Madrid: algunas tienen un diámetro de 1,20 metros.

Este cruce—añade Otamendi—ha motivado una gran obra de ingeniería, porque se trataba de salvar una de las mayores dificultades que se han presentado al construir toda la red. Era necesario, de una parte, horadar bajo las tuberías, puesto que sobre ellas no existe suficiente espacio para el túnel. Por otra parte, no nos convenía profundizar, ya que la estación terminal de Cuatro Caminos no lo permitía por su nivel. Así, pues, fué preciso construir el túnel rasante la bóveda con los conductores de agua, y la dificultad se salvó merced a un techo plano, con apoyos fuertes intermedios, de modo análogo al túnel abierto bajo la Cibeles, pero mucho más sólido, por el enorme peso a sostener.

El nuevo trayecto no tiene ninguna estación intermedia, y sólo se ha construído una terminal en Cuatro Caminos, en inmediata proximidad con la antigua y a su mismo nivel. Mide 60 metros, y tiene la particularidad de ser distinta a las otras líneas la disposición de sus vías y andenes. Existe un andén central, que funcionará únicamente en las grandes aglomeraciones de público. Normalmente funcionará el otro andén, situado junto al estribo contiguo de la primitiva estación.

C. Caminos, centro de la red

La glorieta de Cuatro Caminos, con su doble estación, será un centro de la red metropolitana tan importante o más que la Puerta del Sol. Ambas estaciones tienen la ventaja de estar al mismo nivel, y no superpuestas, como en Sol. Desde aquel punto podrán los viajeros trasladarse a cualquier estación de cualquier línea. El nuevo trozo enlaza las líneas, hoy aisladas, y permitirá desplazar material de una a otra cuando lo exijan las necesidades del tráfico.

Cinco millones y medio de pesetas ha costado la prolongación. Para atender al incremento de tráfico en la línea 2 ha sido aumentada la capacidad de la Central transformadora de Quevedo con un nuevo rectificador de mercurio de 2.000 kilovatios. Se ultima el montaje de un transformador reductor de 3.000 kilovatios.

Nos manifiesta el señor Otamendi que va a abrirse también al público el nuevo acceso de la estación de Santo Domingo, sito en la confluencia de la Avenida de Eduardo Dato y San Bernardo. Se invertirán seis minutos desde Cuatro Caminos a la Gran Vía, y el viaje costará 10 céntimos.

Una línea por los bulevares

No es una afirmación, porque nuestro interlocutor, al hablar de nuevos proyectos, mantiene la natural reserva. Sin embargo, nos atrevemos a anticipar que la primera construcción metropolitana será una línea de Ferraz a Goya, a través de los bulevares. Acaso sea sometido este proyecto a la junta general de accionistas que se celebrará en marzo próximo. También es probable que el "Metro" sirva directamente toda la Gran Vía.

Hacemos mención a la Nueva Plaza de Toros y al procedimiento que utilizará el "Metro" en los días de corrida.

—Estamos dispuestos—contesta Otamendi—a organizar trenes expresos, que con limitadas paradas hagan el servicio extraordinario.

Hemos adquirido catorce nuevos coches, y, con ellos, el material se eleva a ciento treinta vagones: sesenta y seis motores y sesenta y cuatro remolques. Nuestra red alcanza ya diez y ocho mil veintiún metros, y Madrid es una de las capitales del mundo que, en proporción a su número de habitantes, tiene un ferrocarril subterráneo más extenso.

Caricaturas de Sirio

Hace algunos años presentó Sirio una magnífica colección de caricaturas en la sala del café Castilla; en ellas, el finísimo espíritu de Sirio, su visión caricaturesca y su acerada intención, deformaba a veces los rasgos del caricaturizado, como en ansias de una mayor expresión espiritual; podía pensarse ante algunas de ellas que el dibujante atendía más a acusar hondos rasgos de carácter que la verdad exterior de la forma.

Ahora ha inaugurado Sirio en el mismo salón una serie mayor de caricaturas de concurrentes asiduos al café, tan favorecido por literatos y artistas. Sirio se ha simplificado; su manera, siempre sobria, se hace sintética por un conocimiento más profundo y un dominio más completo de la línea, dócil y flexible a la intención; es menos libre, pero más hondo, más recogido y más firme, y su visión del carácter, tan sagaz, tan aguda, tan profunda, se hace más patente, no lo divorcia ya de la forma, sino que se acentúa en ella. La inevitable deformación y exageración caricaturesca es en Sirio, por un felicísimo acierto constante, el medio de hacer resaltar las notas psicológicas de los sujetos que llegan a aparecer como retratados espiritualmente.

Consta la Exposición de más de 70 caricaturas; esta abundancia suponía para cualquier artista el peligro de dar en lo monótono, para Sirio ha sido un triunfo más, puesto que le permite mostrar una variedad de maneras desconcertante, desde la factura modernísima de la caricatura del maestro Luna, simplicísima, en la que la línea se acentúa por el color, hasta la clásica de don Jacinto Benavente. Sirio emplea todos los procedimientos acomodándolos con naturalidad y gracia extraordinarias al carácter del modelo; a veces, dentro de la simplicidad, se complica intencionadamente, como en la admirable de don Manuel Hilario Ayuso; otras, se hace ingenuamente desenfadado, como en la de Castrovido, acierto enorme, o con gracejo inimitable al caricaturizar hace caricatura de la manera consagrada ya en tipos tan conocidos y tan caricaturizados, como Muñoz Seca, Chicote y Loreto Prado.

Destacan por su fuerza y por la intención las caricaturas del marqués de Estella, la formidable del señor Martínez Anido, la del secretario de la Asociación de la Prensa, Eduardo Palacio Valdés, la de Jardiel Poncela, finísima; las de Asenjo y Torres del Alamo, la de Medina Togores, derroche de gracia y de exageración dentro de la verdad, y la autocaricatura, en que da un ejemplo de sinceridad y de propio conocimiento, muy gracioso y muy raro.

HANS

DE SOCIEDAD

Boda

En la más rigurosa intimidad se ha celebrado la boda de la bella señorita María Micó y España con don Carlos Serrano.

Una fiesta

En su finca de Villaverde (Villaviciosa) ha dado una fiesta el ex diputado a Cortes don José María Rodríguez y su bella esposa.

Una inauguración

El infante don Jaime inaugurará a fines de septiembre la magnífica fundación Revillagigedo, en Gijón, debida a la munificencia de la condesa viuda de Revillagigedo.

Viajeros

Han salido: para San Sebastián, los señores duques de San Pedro de Galatino; para Valdilecha, don Paulino Benito; para Cañizar, don Agustín Camarillo; para Italia, la señorita Rosario Salamanca; para El Escorial, la señora viuda de Cremades; para Poza de la Sal, don Estanislao Ugarte; para Hortaleza, la señora viuda de Aníbal Alvarez; para Cartagena, doña Carmen Soler Espiuba; para Abrucena, don Guillermo Núñez; para Beliver, el señor marqués de Montalvo, y para Valdelaguna, don Gabriel Martín.

—Mañana saldrán para Linares del Arroyo (Segovia) don Ramón Bárcena y su distinguida familia.

Regreso

Han regresado: de San Sebastián, don Alberto Recarte y la señora viuda de Mella; de Zumaya, la señora viuda de Cubillo; de Portugalete, don Manuel de Cincunegui; de Bilbao, doña Fany Mauri; de Avila, don Estanislao Ugarte; de Cremenes, don Juan de la Puente; de Quintanilla de las Torres, la señorita Josefina Oriol; de Barcelona, don Mariano Ucelay; de Luarca, la señora viuda de Parrondo; de Oleiros, don Emilio Planas; de Las Navas del Marqués, don Anselmo Arias; de Figueira d'a Foz, doña Manuela Romero Robledo, y de París, la señora vizcondesa de Lagasca.

LAS PROXIMAS MANIOBRAS NAVALES

El primer supuesto será el desembarco en una de las islas Baleares. El segundo consistirá en el bloqueo de esta misma isla para impedir el abastecimiento de las tropas desembarcadas. Con esta isla como base de operaciones, las fuerzas negras en el tercer supuesto harán un desembarco en la playa de Burriana. Cada supuesto durará 72 horas,

Intervendrán unos 70 buques, entre ellos 13 submarinos. Irán también 16 "hidros" de la Marina, un dirigible y 27 aviones del Ejército. La Escuadra se reunirá el día 15 en la bahía de Santa Pola.

Hemos conversado con el ministro de Marina acerca de las próximas maniobras navales del Mediterráneo.

El señor García de los Reyes saldrá para Cartagena el día 13 por la noche. El día 14 revistará en aquella población el Arsenal y embarcará el día 15, con objeto de reunirse en Santa Pola al grueso de las fuerzas para empezar, acto seguido, las maniobras de conjunto. Desde allí saldrán ya para el primer supuesto y se hará la separación de los dos bandos.

El ministro embarcará en el vapor "Infanta Cristina" de la Compañía Transmediterránea. Este buque, aunque mercante, ha sido designado como buque insignia del almirante de la flota por varias razones, pero, principalmente, por no restar una unidad al conjunto de las fuerzas de importancia, como sucedería si hubiese sido designado, por ejemplo, uno de los acorazados, y existen después razones de conveniencia y comodidad para el trabajo del ministro, que ha de actuar como árbitro, y de sus ayudantes, ya que en este barco se montará también una oficina, aparte del personal técnico para la transmisión de señales, órdenes, avisos, etcétera.

Debido a ésto, razones de alojamiento han hecho pensar en este buque de pasaje como más apropiado a estos fines que otro cualquiera de los barcos de guerra, cuya distribución suele ser estrictamente para el personal del servicio.

Con el ministro irán, además del jefe de Estado Mayor, contraalmirante Carvia, su ayudante-secretario, capitán de fragata don Gabriel Ferrer y su ayudante de órdenes, capitán de corbeta don Manuel Nieto.

También embarcarán los jefes encargados de determinados servicios, cuya relación publicará mañana el "Diario Oficial", y que va a continuación:

Capitán de fragata, don Antonio Moreno; capitanes de corbeta: don Fernando Sartorius, don Mateo Mille y don Cástor Ibáñez Aldecoa; teniente coronel de Infantería de Marina, don Francisco Pereira de Lema; nueve alféreces de fragata; maquinista jefe, don Francisco Sáez; Ingeniero naval, inspector, don José Togores; ingenieros de Artillería: don Manuel Vela, don Norberto Morell, don José María Bustillo y, auxiliar, don Amadeo Sánchez; maestro de Explosivos, don Ovidio Menéndez; Comisario, don José Martínez Ayala; Contraalmirante de reserva, don Enrique Casas; coronel Inválidos, don Ramón Carlos Roca y capitán de fragata, don Joaquín Reig.

Algunos de ellos son los que mandarán los barcos pequeños anejos al servicio del buque-insignia.

Por lo demás, la motonave "Infanta Cristina" conservará su capitán y su tripulación actual para los servicios propios del buque. También habrá otro servicio, completamente independiente y de carácter militar del que se hará cargo un capitán de fragata.

A este respecto, embarcarán en el citado barco para este servicio, propio de las funciones que el buque ha de desempeñar dos contramaestres, dos condestables, que harán el servicio de la guardia militar. Embarcarán también ocho cabos, dos tambores, dos cornetas y 42 marineros del Arsenal de Cartagena.

Los buques que intervendrán en las maniobras

Serán en total unos 70 barcos, a saber: dos acorazados, cuatro cruceros, siete destructores, diez torpederos, 14 submarinos, dos cañoneros, ocho motolanchas, cuatro barcazas minadoras, dos transportes, un buque despensa, un buque carbonero, un buque taller, un minador, tres remolcadores, tres algibes, tres buques patrulleros y un buque de salvamento.

Todos ellos quedarán distribuídos en la siguiente forma, que da idea de las fuerzas agrupadas en cada bando:

Buques a las órdenes inmediatas del almirante de la flota

Buque insignia "Infanta Cristina".

Buque despensa "Galatea" (comprado a Italia en 1922). 2.085 toneladas. Motores Diesel. Nueve millas de marcha.

Buque taller "Dédalo" (antes "España, número 6". Buque mercante convertido en buque portaviones). 10.800 toneladas.

Está acomodado para llevar 25 aeroplanos y dos dirigibles. Velocidad, 12 1/2 millas.

Destructor "Almirante Ferrándiz" (construído en 1928). 1.800 toneladas Velocidad, 36 millas.

Destructor "José Luis Díez" (las mismas características que el anterior y construído también en Cartagena con el programa naval de 1915. El "Churruca" y "Alcalá Galiano", de este mismo tipo, fueron vendidos a la Argentina, y en su reemplazo hay otros dos en construcción).

Seis motolanchas de la Tabacalera.

Dos lanchas de Aeronáutica Naval.

Torpedero 4 de la Aeronáutica Naval.

El Bando Negro

Pertenecerán al bando negro las fuerzas siguientes:

Acorazado "Jaime I" y acorazado "Alfonso XIII" (construídos en Ferrol, éste en 1913 y el primero en septiembre de 1914).

Ambos son los buques mayores de nuestra Escuadra. Del mismo tipo y del mismo tamaño, desplazan 15.700 toneladas a máxima carga. Turbinas Parson. Cuatro hélices. Desarrollan una velocidad horaria de 17 millas.

Llevan ocho cañones de 305 mm., acoplados en cuatro torres al mismo nivel, de 7,50 metros.

Veinte de 102 mm., dos de 76, dos de 47 y dos de 57.

Entre oficiales y tripulantes lleva cada uno 854 hombres. También pertenecía a este mismo tipo y dimensiones el "España", que se perdió el año 1923 en Cabo Tres Forcas. Los tres entran en el programa naval de 1908.

Torpederos números 2, 5, 6, 7, 9, 10 13, 14 y 18. (Construídos entre 1911 y 1919. Desplazan 177 toneladas. Tres cañones de 47 mm. y tres tubos lanzatorpedos. Llevan 31 hombres de tripulación cada uno).

Submarinos "B 1", "B 2", "B 3", "B 4", "C 1", "C 3", y "Peral."

Cañonero "Canalejas" (construído en Cartagena en 1922). Desplaza 1.335 toneladas. Velocidad, 18 millas.

Cuatro cañones de 100 mm. y dos de 47 mm. Lleva de tripulación 220 hombres.

Del mismo tipo que el "José Canalejas", son el "Eduardo Dato" y el "Cánovas del Castillo", destinados los tres a vigilar las costas de Marruecos.

Buque transporte "España, número 5".

Carbonero "Contramaestre Casado" (5.000 toneladas. 10,5 millas de marcha. Cuatro cañones de 42 mm. 107 hombres de tripulación).

Remolcador "Cíclope" (800 toneladas. 12,5 millas).

Idem "Gaditano" (300 toneladas. 10,5 millas).

Barcazas "K 10", "K 13", "K 23" y "K 25".

Patrulleros "Alcázar" y "Tetuán" (370 toneladas. 10 millas. Están armados con un cañón de 76 mm.).

Algibe "K 14".

Motovelero "Galatea" (buque despensa).

Buque de salvamento "Kanguro" (nodriza de submarinos) (2.550 toneladas. 10 millas).

Notas.—En el segundo ejercicio se aumentará este bando con el "Cadarso" y el "Bonifaz".

En el tercer ejercicio aumenta con el "Dédalo" y la aviación naval y se disminuye la aviación militar.

El Bando Blanco

En la constitución de este bando entrarán los buques siguientes:

Cruceros "Príncipe Alfonso" y "Almirante Cervera" (construídos en Ferrol en 1925. Del mismo tipo. Desplazamiento, 7.850 toneladas. Velocidad, 33 millas. De tripulación llevan 545 hombres cada uno. Están armados con ocho cañones de 152 mm.; cuatro de 102 mm. antiaéreos; dos de 47, también antiaéreos, y 12 tubos lanza torpedos de 533 mm.).

Cruceros "Blas de Lezo" y "Méndez Núñez". (Construídos en Ferrol en 1922 y 1923. Desplazamiento, 4.725 toneladas métricas. Velocidad, 29 millas. 320 tripulantes. Seis cañones de 152 mm.; cuatro de 47 antiaéreos y 12 tubos lanzatorpederos de 533 mm.).

Destructor "Sánchez Barcáiztegui". (Las mismas características del "Almirante Fernández", "José Luis Díez" y "Lepanto").

Destructores "Alsedo", "Velasco" y "Lázaga". (Los tres del mismo tipo y dimensiones. Construídos en Cartagena los años 1922, 1923 y 1924. Desplazamiento, 1.325 toneladas a carga total. Velocidad, 34 millas, habiendo alcanzado 36 en pruebas. 70 tripulantes cada uno. Están armados con tres cañones de 102 mm.; dos de 47, antiaéreos, y cuatro tubos lanzatorpedos de 533 milímetros).

Submarinos "A 1", "A 2", "B 5", "B 6", "C 2" y "C 4".

Portaaviones "Dédalo" (antes "España, número 6", buque mercante de 10.800 toneladas y 12 1/2 millas de marcha. Está acomodado para llevar 25 aeroplanos, dos dirigibles y dos globos cautivos).

Patrullero.

Algibe "Africa".

Algibe "C".

Motovelero "Galatea" (buque despensa).

Buque transporte "Almirante Lobo", que actuará como nodriza de submarinos. (2.545 toneladas y 12 millas de marcha; dos cañones de 57 mm.; siete oficiales y 69 tripulantes).

Notas.—En el tercer ejercicio se aumenta con la aviación militar y se disminuye el "Dédalo" y la aviación naval.

Los submarinos

Como se puede ver, los submarinos van repartidos entre los dos bandos. Participan en las maniobras los tres de la serie A; cuatro de la C y seis de la B, que con el "Isaac Peral" hacen en total trece.

El "Isaac Peral" se construyó en los Estados Unidos en 1916. Desplaza 488-750 toneladas. Velocidad, 15-10 millas. Lleva un cañón antiaéreo de 76 mm. y cuatro tubos lanzatorpedos. Tripulación, 24 hombres.

Los de la serie C desplazan 915-1.290 toneladas. Velocidad, 16-10 millas. Llevan seis tubos lanzatorpedos y un 75 milímetros.

(El "C 1", en las pruebas del año pasado, se sumergió a 45 brazas de profundidad).

Los de la serie B, también modernos, son de menor tamaño y de un tipo perfeccionado del "Isaac Peral".

Desplazan 556-836 toneladas. Desarrollan igual velocidad que los anteriores, 16 millas, sobre la superficie y 10 bajo el agua. Llevan seis tubos de 450 mm. y un cañón antiaéreo de 76 mm. Los tripulan 28 hombres.

El "B 6" estuvo sumergido durante setenta y dos horas durante las pruebas.

Los de la serie A son los más pequeños. El "A 1" es el "Narciso Monturiol", y el "A 2" el "Cosme García". Se construyeron en Italia. Desplazan 260-382 toneladas. Velocidad, 13 y 8.1/2 millas. Llevan dos tubos lanzatorpedos de 450 mm. y 18 hombres de tripulación cada uno.

Las fuerzas aéreas

Tomarán también parte en las maniobras las fuerzas aéreas de Marina y militares.

De las de Marina serán un globo dirigible, 16 hidroaviones, dos hidroaviones torpederos y seis aparatos terrestres.

De las fuerzas aéreas del Ejército intervendrán 27 aviones.

Probablemente, el jefe de los servicios de aviación será el conde de San Luis, que irá también con el ministro, en el buque insignia.

Fuerzas de desembarco

Entrarán también en el desarrollo de las maniobras navales los supuestos de desembarco, para lo cual irá un batallón de Infantería de Marina.

Bases de aprovisionamiento

Serán Cartagena, Alicante, Palma, Mahón, Valencia, Los Alfaques y el aeródromo de los Alcázares para los aparatos aéreos.

En qué consistirán las maniobras

Como saben ya nuestros lectores, las maniobras constarán de tres supuestos, que se desarrollarán en la siguiente forma:

PRIMER EJERCICIO. — Se sabe que una Escuadra enemiga (bando negro) se dispone a apoyar un desembarco en una de las Islas Baleares, con objeto de utilizarla como base de ulteriores operaciones.

La misión de las fuerzas blancas es descubrir y comunicar cualquier movimiento de las fuerzas enemigas y capturar o destruir el convoy, y, a ser posible, su escolta, antes de su llegada al punto elegido para el desembarco. De no conseguirse este objetivo, las fuerzas blancas tratarán de impedir o dificultar el desembarco de las fuerzas negras. El bando blanco es dueño de las Islas Baleares y del trozo de costa de la Península, comprendido entre Cabos San Antonio y Tortosa. El enemigo (bando negro) es dueño de la costa de la Península, al Sur de Cabo San Antonio. Las costas de la Península, al Norte de Cabo Tortosa se consideran neutrales. Duración del ejercicio: setenta y dos horas.

SEGUNDO EJERCICIO.—Las fuerzas blancas, que continúan siendo dueñas de las Baleares, excepto de la en que se verificó el desembarco en el ejercicio anterior, bloquearán esta Isla una vez hechas fuertes en ella las tropas desembarcadas por las fuerzas negras, con objeto de impedir el abastecimiento de las tropas desembarcadas, y su misión es apresar los buques que intenten aprovisionar la Isla. La misión de las fuerzas negras es la de garantizar la llegada de los buques de aprovisionamiento a donde desembarcaron las fuerzas. Se considerará realizado el objetivo si uno de los buques de aprovisionamiento consigue entrar en uno de los puertos de la isla bloqueada. Duración del ejercicio: setenta y dos horas.

TERCER EJERCICIO.—La isla ocupada por el enemigo sirve a éste de base para operar sobre el litoral del bando blanco, o sea, desde Cabo San Antonio a Cabo Tortosa.

Las fuerzas blancas, al comienzo del ejercicio, estarán fondeadas en Valencia, rellenas de combustible y listas para hacerse a la mar. Se supone que un semáforo de la costa comunica la presencia a unas ocho millas de la playa Norte de Burriana de un convoy enemigo, fuertemente escoltado, que se dirige a tierra. La misión de las fuerzas negras es desembarcar un cuerpo de Ejército en aquella playa y protegerlo del ataque de las fuerzas blancas, mientras realiza esta operación. La misión de las blancas es rechazar el desembarco y destruir la Escuadra negra y los buques transportes en un plazo máximo de cuarenta y ocho horas, a partir de media hora después de la en que se supone que el semáforo comunicó la presencia de las fuerzas negras.

Nota.—En los intervalos entre los ejercicios principales se harán maniobras de conjunto.

Torpedos a Baleares

CADIZ, 6.—Después de aprovisionarse, salieron a aguas de Baleares los torpederos 14 y 18 y el cañonero "Recalde" remolcando la barcaza C. El vapor "España 3" llegó de Cartagena para recoger material con destino a las maniobras.

La división de cruceros, a Cartagena

FERROL, 6.—Esta tarde marchará a Cartagena la división de cruceros que manda el contraalmirante Adolfo Suances. Va a incorporarse a la flota que tomará parte en las maniobras navales. Los submarinos zarparon ya con rumbo a Cádiz. Mañana marcharán los torpederos y los remolcadores "Antelo" y "Galicia". Hoy es esperado el vapor "España 5", a cuyo bordo embarcarán las tropas del batallón expedicionario de Infantería de Marina, que saldrá mañana con rumbo a Cartagena. El día 10 llegarán a este puerto los destructores "Alsedo", "Sánchez Barcáiztegui", "Lazaga" y "Velasco", que también participarán en las maniobras.

Ha sido designado para tomar parte como agregado del Estado Mayor de la flota el teniente coronel de Infantería de Marina Francisco Pereira. El buque escuela "Galatea" recibió orden de zarpar para Cartagena.

Nueva estación de Cuatro Caminos

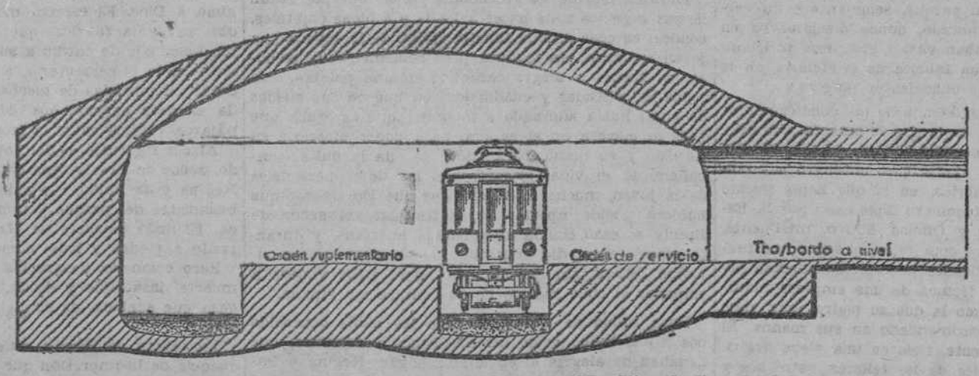

LA NUEVA ESTACION DEL "METRO" EN CUATRO CAMINOS.—Véase la disposición de las vías y andenes. A la derecha, el andén de servicio que se utilizará normalmente. A la izquierda, otro andén suplementario, que se habilitará en momentos de gran tráfico. El primero tiene una galería que conduce a la estación antigua, al mismo nivel, y todos los accesos a este principal centro de la red están dispuestos de manera que se encauzan ordenadamente todas las corrientes de circulación.

AGUAS DE
MONDARIZ
FUENTES DE GÁNDARA Y TRONCOSO
Propiedad de los Sres. Hijos de Peinador
Riquísima agua de mesa gaseada naturalmente.
Contra el artritismo, la diabetes, desnutrición, obesidades diversas, enfermedades del aparato digestivo, anemia y neurastenia.

De venta en todas las farmacias, droguerías, hoteles, depósitos de aguas minerales, restaurantes y coches-camas de todos los trenes.

Información Comercial y Financiera

4 POR 100 INTERIOR.—Serie F (73,50), 73,50; E (73,75), 73,75; D (73,90), 74; C (74,15), 74,25; B (74,15), 74,25; A (74,25), 74,25; G y H (73,50), 73,50.

4 POR 100 EXTERIOR.—Serie F (86), 86; C (88), 88; B (88,70), 88,70; A (89,50), 89,50; G y H (92), 92.

4 POR 100 AMORTIZABLE.—Serie D (77,50), 77,50; A (77,50), 77,50.

5 POR 100 AMORTIZABLE 1920.—Serie D (93,50), 94; C (93,50), 94; A (94), 94,50.

5 POR 100 AMORTIZABLE 1917.—Serie C (91,40), 91,25; B (91,40), 91,25; A (91,40), 91,40.

5 POR 100 AMORTIZABLE 1926.—Serie C (101,15), 101,15; A (101,15), 101,15.

5 POR 100 AMORTIZABLE 1927 (sin impuesto).—Serie C (101,80), 101,80; B (101,80), 101,80; A (101,80), 101,80.

5 POR 100 AMORTIZABLE 1927 (con impuesto).—Serie F (89), 89; E (89), 89; D (89), 88,90; C (89), 88,90; B (89), 88,90; A (89), 88,90.

4,50 POR 100 AMORTIZABLE 1928.—Serie C (91,25), 91,50; A (91,25), 91,50.

AMORTIZABLE 3 POR 100.—Serie E (73,10), 72,90; C (73,10), 72,90; B (73,10), 73; A (73,10), 73.

AMORTIZABLE 4 POR 100.—Serie F (89), 89; B (89), 89; A (89), 89.

DEUDA FERROVIARIA 5 por 100.—Serie A (101,15), 101,15; B (101,15), 101,15; C (101,15), 101,15.

IDEM 4,50 POR 100, 1928.—Serie A (91), 91; B (91), 91; C (91), 91.

IDEM 4,50 POR 100, 1929.—Serie A (91), 91; B (91), 91; C (91), 91.

AYUNTAMIENTO DE MADRID.—Obligaciones 1868 (100), 100; Empréstito de 1914 (90), 90; ídem 1929 (89), 88,90.

VALORES CON GARANTÍA DEL ESTADO.—Caja de emisiones (91,50), (91,25); Trasatlántica 1925, mayo (97,50), 97,50; ídem 1926 (101,15), 101.

BANCO HIPOTECARIO DE ESPAÑA.—Cédulas 4 por 100 (93), 93; ídem 5 por 100 (98,30), 98,20; ídem 6 por 100 (110,10), 110.

BANCO DE CREDITO LOCAL.—Cédulas al 6 por 100 (102), 102; ídem 5,50 por 100 (95,30), 95,25.

EFECTOS PUBLICOS EXTRANJEROS.—Empréstito argentino (103,75), 103

ACCIONES.—Banco de España (570), 571; ídem Central (197), 196; ídem fin corriente (197), 197; ídem Español de Crédito (500), 501; fin corriente (500), 506; Guadalquivir (695), 690; Cédulas (277), 265; Chade, A. B. C., fin corriente (730), 731; Telefónica (106), 106,30; Minas Rif (al portador), (670), 670; fin corriente (676), 673; Duro Felguera (97,75), 97,50; Los Guindos (115), 114,50; Tabacos (229), 229; M. Z. A., fin corriente (561), 560; "Metro" (192), 194; Nortes (627), 624; Tranvías (143,50), 142,25; Azucareras ordinarias (69,75), 69,25; fin corriente (70), 69,75; Explosivos (1.285), 1.290; fin corriente (1.290), 1.297; Río de la Plata, nuevas (243), 270; fin corriente, 275.

OBLIGACIONES.—Eléctrica del Segura (99,75), 95; Chade, 6 por 100 (104,25), 104; Norte, quinta (72,70), 73; Alsasuas (92), 92; Norte, 6 por 100 (103,60), 103,75; Valencianas 5 y medio (101,25), 101,75; M. Z. y A., primera (346), 346; Azucarera sin estampillar (80), 80; ídem estampilladas (81), 81; Bonos Azucarera, 6 por 100, preferente (94,75), 94,50; R. Asturiana, 1919, 101,50; ídem Peñarroya, 6 por 100, 103.

Monedas.	Precedente.	Día 6
Francos	26,60	26,65
Dólares	6,795	6,795

BOLSA DE BARCELONA
(Bolsín)

Nortes, 124,80; Alicantes, ~~112,50~~; Colonial, 128,75; Chade, 734; Explosivos, 260; Filipinas, 499; Minas, 134,25; Aguas, 230.

* * *

BARCELONA, 6.—Libras, 32,95; francos, 26,70; belgas, 94,50; liras, 35,65; suizos, 130,90; marcos, 1,622; dólares, 6,79; argentinos, 2,84; Nortes, 125,20; Andaluces, 78,30; Transversal, 58,50; Gas, 161,50; Minas Rif, 135; Hulleras, 123,50; Filipinas, 502; Explosivos, 261,50; Colonial, 129; Río Plata, 53,50; Banco Cataluña, 114; Docks, 27; Aguas Barcelona, 230; Azucareras, 70,75; Chades, 733; Guadalquivir, 80.

Algodones.—Nueva York. Diciembre, 19,30; enero, 19,32; marzo, 19,51; mayo, 19,60.

Liverpool.—Disponible, 10,45; septiembre, 10,12; octubre, 10,12; diciembre, 10,16; enero, 10,10; marzo, 10,17; mayo, 10,20; julio, 10,19.

BOLSA DE BILBAO

Altos Hornos, 187; Explosivos, 1.290; Resinera, 50; Petróleos, 202; Banco de Bilbao, 2.120; Norte, 625; Española, 209,50; Viesgo, 655; Mediterráneo, 132,50; Naval blanca, 126,75; Guipuzcoana, 123; Setolazar, 240; Sevillana, 161.

BOLSA DE BERLIN

ACCIONES.—A. E. G., 195; Igfa, 226; Deutsche Bank, 167 1/2; B. A. T. (Banco Alemán Transatlántico), 100; Reischsbank, 290 1/2; Norddeustscher Lloyd, 113 1/4. Cambios del día 5.

BOLSA DE PARIS

Pesetas, 376,50; libras, 123,90; dólares, 25,5675; marcos, 608,50; belgas, 354,75; florines, 1.024,50; liras, 133,60; chelines austriacos, 359,50; coronas suecas, 684,75; lei, 15,15; francos suizos, 491,75; mil reis, 303,125.

(Servicio especial)

ACCIONES.—Banque de Paris et Pays Bas, 2.670; Peñarroya, 1.387; Riotinto, 7.270; Wagon Lits, 790; Etablissements Kuhlmann, 1.440; Senelle Maubeuge, 4.150. Cambios del día 5.

BOLSA DE BRUSELAS
(Servicio especial)

ACCIONES.—Barcelona Traction, 2.110; Sidro ordin., 2.835; Sofina, 35.000. Cambios del día 5.

NOTAS INFORMATIVAS

Pocas variaciones pueden ser señaladas en la Bolsa madrileña, que permanece en franca monotonía por la reducción del negocio. Como nota destacable hemos de referirnos al Río de la Plata, que llega a 270, consiguiendo una mejora de 27 enteros. Cierra a fin de mes a 275.

Los fondos públicos presentan hoy bastante irregularidad. El Interior mejora diez céntimos en las series C y B, repitiendo en las restantes. El Exterior se limita a repetir precedente. El 1900 gana media peseta y cierra a 94. El 1917 pierde 0,15 en las series C y B, que terminan a 91,25. El 1927 con impuestos repite 89 en las series altas y desmerece diez céntimos en las pequeñas. De los Amortizables 1928, el 3 por 100 baja de 73,10 a 72,90; el 4 y medio cede un cuartillo y el 4 por 100 vuelve a 89. La Deuda Ferroviaria, firme a cambio anterior. El grupo municipal está algo abandonado, y sólo varía el empréstito 1929, que cede 0,10. Los Bancos, en calma, excepto el Río de la Plata, al que hemos hecho mención antes.

El Banco de España recupera un duro, quedando a 571. Central pasa de 197 a 196. Español de Crédito mejora un punto a 501.

En industriales reaparece Guadalquivir a 690 y 265 las cédulas; las acciones pierden cinco puntos y las cédulas 12. La Chade sólo se opera a fin de mes, ganando un duro a 731. Las Minas del Rif, estancadas a 670, y la Felguera abandona un cuartillo a 97,50.

Alicantes ceden de 561 a 560 a fin de mes y Nortes bajan de 627 a 624 contado. El "Metro" consigue un nuevo avance a 194 desde 192, y Tranvías se orientan hacia la baja, perdiendo 1,25 para cerrar a 142,25.

La Azucarera muestra mayor tendencia de flojedad y abandona medio punto. Finalmente, en Explosivos hay que anotar una ligera reacción de 1.285 a 1.290 contado y 1.297 fin de mes. A última hora, entre particulares, se hicieron operaciones a 1.301.

En el mercado monetario continúa la tranquilidad. El franco se publica a 26,65, con cinco céntimos de ventaja. La libra no aparece oficialmente y el dólar repite 6,795.

* * *

Moneda negociada:

Francos, 50.000 a 26,50 y 50.000 a 26,65; dólares, 10.000 a 6,795.

NIVELACION DE OPERACIONES

La Junta Sindical ha resuelto proceder a la nivelación de las operaciones realizadas a fin de mes en acciones del Río de la Plata a 275.

* * *

Pesetas nominales negociadas:

Interior, 192.500; Exterior, 82.500; 4 por 100 Amortizable, 15.000; 1920, 53.700; 1917, 72.500; 1926, 11.000; 1927, sin impuestos, 21.500; 1927, con impuestos, 871.000 y 431.000; 3 por 100, 170.500; 4 por 100, 43.200; 4,50 por 100, 10.000; 1929, 42.000; Fomento de la Industria, 5.000; Ferroviaria, 5 por 100, 7.000; 4,50 por 100, 20.000; 1929, 65.000; Ayuntamiento, 1868, 3.600; Villa, 1914, 10.000; 1929, 3.500; Caja de emisiones, 44.000; Transatlántica, mayo, 18.500; 1926, 9.500; Hipotecario, 4 por 100, 6.500; 5 por 100, 48.500; 6 por 100, 5.000; Crédito Local, 6 por 100, 1.500; 5,50 por 100, 29.500; Empréstito argentino, 15.500.

Acciones.—España, 19.000; Central, 111.000; ídem fin corriente, 150.000 y 37.500; Español de Crédito, 43.500; ídem fin corriente, 31.250; Guadalquivir, 50 acciones; Cédulas, 65 cédulas; Hidroeléctrica, 15.000; Chade, fin corriente, 10.000; Telefónica, preferentes, 50.000; Rif, al portador, 25 acciones; ídem fin corriente, 75 y 100 acciones; nominativas, 25 acciones; Felguera, fin corriente, 37.500; Guindos, 2.500; Petróleos, 21.000; Tabacos, 2.500; Alicante, fin corriente, 50 y 50 acciones; "Metro", 34.000; Norte, 20 acciones; Tranvías, fin corriente, 62.500; Azucareras ordinarias, 85.500; ídem fin corriente, 50.000 y 87.500; Cédulas beneficiarias, 50 cédulas; Explosivos, 6.100; ídem fin corriente, 7.500 y 10.000; Río de la Plata, nuevas, 128 acciones; ídem fin corriente, 125 acciones.

Obligaciones.—Eléctrica del Segura, 20.000; Santillana, primera, 5.000; Chade, 77.500; Norte, quinta, 2.000; Alsasua, 22.000; Especiales Norte, 4.500; Valencianas, 19.000; M. Z. A., primera, 131 obligaciones; "Metro", serie A, 1.000; Azucarera sin estampillar, 29.000; estampilladas, 37.500; bonos, segunda, 5.000; Asturiana, 1919, 10.000; Peñarroya, 101.500.

BOLSA DE BILBAO

BILBAO, 6.—La Bolsa de Bilbao refleja cierta incertidumbre en esta sesión, la menos firme de toda la semana. Explosivos consiguen un avance de cinco pesetas y Española se apunta a favor medio punto. Están en baja el Banco de Bilbao, que abandona cinco puntos; Viesgo, otros cinco; Guipuzcoana, dos pesetas, Mediterráneo, tres cuartillos, Naval, un cuartillo y Papelera un entero.

En el grupo de Fondos del Estado apenas se advierte variación. Destaca el Amortizable 3 por 100, que cierra algo mejorado, y el resto se limita a una repetición monótona. El mercado de obligaciones aparece firme, dentro de la desanimación que trae consigo la escasez de negocio. Hay que señalar las ventajas obtenidas por los Nortes, 0,65, y por Ibéricas 1925, 0,75.

Concretamente por grupos, el bancario se presenta flojo y sin animación; Bilbao cede un duro, como decimos antes, y queda al final con tendencia de sostenimiento. Vizcaya y Urquijo tienen demanda a 1.990 y 287,50 respectivamente, sin operación. Los Ríos se tratan a 241, 245 y 265 en varias series. El corro ferroviario da muestras de pesadez. Los Nortes repiten cambio precedente y cierran con ofertas. Alicantes son demandados a 562. Insiste la petición de Santander-Bilbao, Vascongados y Robla.

El grupo eléctrico, irregular; la Española destaca por su avance de medio punto; Viesgo pierde un duro; Sevillana vuelve a precedente, e Ibérica no se contrata. La Cooperativa de Madrid tiene dinero a 140 y papel a 145. En el departamento minero despuntan las Rif, aunque no se haya hecho negocio por falta de oferta. Sus cambios fueron 675, portador, y 630 nominativas. Afrau sostiene 1.200. Hay oferta de Calas a 67. Los valores de Siderurgia, aparecen flojos. Mediterráneo cede tres cuartillos. Hornos repiten cambio anterior, quedando ofrecidos. Se pone dinero para Felguera a 97,75; para Babcox a 153, y para Basconia a 1.200. En el corro de Explosivos reina desanimación y hay poco mercado. Se presentan firmes y ganan cinco pesetas, quedando con tendencia de firmeza. Hay dinero para Telefónicas, sin papel. En el mercado monetario señálanse pocas variaciones. Los francos se trataron a 26,57 y 26,60. La libra a 32,90 y 32,91, y el dólar a 6,77 y 6,78.

Los beneficios de la Goodrich

NUEVA YORK, 5.—Esta Empresa de manufactura del corcho ha conseguido en los seis primeros meses de este año 5,3 millones de beneficios netos. En el año 1928, por el contrario, ya es sabido que esta Compañía sólo tuvo una pérdida que en los seis primeras meses ascendió a más de un millón de dólares.

Una nueva fundación del Barclays

TORONTO, 5.—Se ha abierto al fin el Barclays Bank del Canadá, fundación y filial de aquél del mismo nombre en Londres. Como director figura J. R. Bruce, siendo consejeros del nuevo Banco Sir R. Borden, presidente y Purbis, Taschereau, Stevnson y otros.

El "conzerno" Graphophone

El "Timés" reproduce una lista de las empresas directa o indirectamente controladas por la Graphophone C°. Esta comprende sociedades en casi todas partes de Europa, incluída España, y en Brasil, Argentina y Chile. También tiene fábricas o las están construyendo, en Angentina, Brasil, Chile, Francia, Alemania, Italia, Japón, España y Turquía. Su capital emitido el 30 de junio era de 1,36 millones de libras con aumento de 578.000 libras sobre el añc anterior.

La Motor Columbus

Esta Sociedad suiza, dedicada a empresas eléctricas y muy relacionada con la Chade, anuncia la emisión de 20 millones de francos suizos en obligaciones al 5 por 100, que serán ofrecidos a pública suscripción en el territorio federal.

La subida del interés del dinero en París

Cada día se hace más patente la escasez de dinero en el mercado de París, que a último de mes subía de 4 1/8 a 5 7/8. Después parece que la situación ha mejorado un poco, pero de todas maneras es indudable que se aproxima una época de subida del interés en Francia, que habrá de arrastrar, quiérase o no, el tipo de descuento oficial.

Quiebra de una antigua Empresa de confecciones

Se trata de la D. Levin, la más antigua de las Empresas berlinesas dedicadas al comercio de confecciones. Fué fundada en 1840. A este propósito debe notarse la reciente quiebra de otra firma: la Manheine, fundada también poco después de 1830.

Ganancias de las Compañías petroleras americanas

Noticias de Nueva York afirman que las ganancias de 58 de las principales Compañías petroleras de América han conseguido beneficios netos de 669 millones de dólares en 1928, lo que significa un beneficio del 9 por 100 de su total capital invertido, que asciende a 7.476 millones de dólares. En 1927, las ganancias fueron menores; sólo 357 mjllones. Esto demuestra que eran infundados los rumores de que las Compañías petroleras no habían realizado sus ordinarios beneficios durante el año anterior.

"La Electrobel" en España

Parece segura la adquisición de una importante participación en la Compañía "Regados y energía de Valencia", por esta Sociedad belga. Parece que a consecuencia de esa adquisición, la Electrobel creará una Sociedad belga titulada "L'Hispanobel", que será una "holding" de varias importantes compañías extranjeras formadas recientemente en Levante, con vistas a convertir en empresa capitalista la producción en aquella huerta.

Es ya hace tiempo conocida en la región valenciana la invasión de capital extranjero en aquella provincia, donde éste compra, sin reparar en precios, cuantos terrenos productivos se le ofrecen.

BIBLIOGRAFIAS

Bachillerato Elemental

Pilar Díez, **Historia de la Literatura Española**, obra de texto, concisa, clara, muy pedagógica, ceñida escrupulosamente al cuestionario oficial, 12 ptas. Madrid: Fernando Católico, 58, 2.° izqda.

Librería y Casa editorial

Hernando (S. A.), fundada en 1828. Esta casa surte de libros de 1.ª y 2.ª enseñanza y material escolar a los más importantes colegios de España. Arenal, 11, y Quintana, 21 y 23. Madrid.

"EL CORAZON DE UN ESTUDIANTE"

nueva novela de Adolfo de Sandoval, ilustre autor de "Fuencisla Moyano" y "Forjador de almas". 3,50 en rústica y 5 en tela. Librería Hernando. Arenal, 11.

CUBIERTAS Y TEJADOS, S. A.

COMPAÑIA GENERAL DE CONSTRUCCIONES

Habiendo acordado la Junta General de esta Compañía el reparto de un dividendo extraordinario de 50.00 ptas. por acción, destinado a conmemorar el décimo ejercicio social, el Consejo de Administración ha ordenado el pago del mismo, el cual se efectuará a partir de esta fecha por las Cajas de la Compañía en los días y horas de costumbre, previa deducción de los impuestos correspondientes y contra cupón número 16.

Barcelona, 3 de septiembre de 1929.—P. A. del C. de A.—Luis Ferrer-Vidal Ll.

RADIOTELEFONIA

Programas para el día 7:

MADRID, Unión Radio (E. A. J. 7, 424 metros).—11,45, Sintonía. Calendario astronómico. Santoral. Recetas culinarias.—12, Campanadas. Noticias. Prensa. Bolsa. Bolsa de trabajo. Programas del día.—12,15, Señales horarias.—14, Campanadas. Señales horarias. "Marcha española", Saperas, "Aurresku", Popular; "El niño judío", Luna; Minueto de la "Sinfonía en mi bemol", Mozart; "Mary", Donaldson. Boletín meteorológico. Información teatral. Bolsa de trabajo. "Bohemios", Vives; "Serenata", Schúbert; "A vucella", Lotti; "Un ballo in maschera", Verdi. Revista de libros. "Chiquilina", Romanelli; "Changes", Donaldson; "Aires rusos", Wieniausky; "España", Chabrier.—15,25, Noticias de Prensa. Indice de conferencias.—19, Campanadas. Música de baile.—20,25, Noticias de última hora.—22, Campanadas. Señales horarias. Bolsa. "Suite algerienne", Saint-Saens. Selección musical de la zarzuela del maestro Morato, "Guzlares", cantantes, coros y orquesta. Selección musical de la zarzuela del maestro Guridi, "La meiga", cantantes, coros y orquesta.—24, Campanadas. Noticias del día. Noticias de última hora.—0,30, Cierre.

CAFE VIENA

Restaurant El mejor de Madrid. El más confortable e higiénico. Visítelo, se convencerá. Especialidad comidas a la carta. **LUISA FERNANDA, 21. Cubiertos a 3,50. Teléfono 36298. — MADRID.**

Gota -- Ciática -- Artritis
Baños termales
Arnedillo (Logroño)

Lalanda y Barrera, mano a mano en Cuenca

NOVILLADAS EN HUELVA, TORREPEROGIL Y BENASAL

Todos los lidiadores de esta última resultaron heridos

CUENCA, 6.—En medio de gran expectación, se ha celebrado esta tarde la anunciada corrida de competencia entre Marcial Lalanda y Vicente Barrera. Lidiáronse toros de don Vicente Martínez.

Primero. Marcial intenta pararle los pies con unas verónicas regulares. Sólo hay que apuntar un buen quite de Barrera. Marcial muletea distanciado. Un pinchazo echándose fuera, otro de la misma escuela y media delantera. (Pitos.)

Segundo. Sale con muchos pies, y Barrera lo detiene con dos buenas verónicas. Una faena inteligente y eficaz para corregir los resabios del toro. Dos pinchazos y un descabello.

Tercero. Es burriciego y el público protesta. Lalanda da unos lances regulares. El toro no quiere luchar con los de a caballo, y la protesta del público arrecia cada vez más. Por fin se logra ponerle las varas de reglamento. Dos buenos pares de Cadenas y otro superior de Rafaelillo. Lalanda, que demuestra estar dispuesto a terminar cuanto antes, da varios pases de pitón a pitón y aprovecha la primera igualada para largar un bajonazo. El toro es silbado en el arrastre.

Cuarto. Manso también. Barrera torea de capa medianamente y sólo consigue lucirse con dos buenas verónicas. El bicho sigue mansurroneando, pero, de todos modos, recibe tres puyazos. Barrera trata de aliñar y aprovecha la primera ocasión para acabar con el bicho. Dos pinchazos y un intento de descabello, hasta que, por fin, dobla la res.

Quinto. Parece algo bravo y toma una buena vara de Camero Chico, que aprieta de firme, y luego otras tres con más codicia, pero cortando el terreno. El Sordo y Cadenas las pasan negras para colgar los palitroques. Lalanda se limita a una faena de puro aliño, para un pinchazo echándose fuera y un linternazo, cogido al hilo de las tablas. Descabella a la segunda.

Sexto. Sale atropellando y achuchando feamente. Barrera le para los pies con cuatro verónicas superiores. Tres puyazos. En el tercio de banderillas hay que apuntar dos buenos pares al cuarteo de David y Flores. Barrera torea por bajo. El toro está muy difícil y con ganas de dar leña. Vicente entra muy valiente y agarra un pinchazo mejor de lo que el toro merece. Otro pinchazo hondo, que quita muchas fuerzas al de los pitones, y, por último, un certero descabello. (Palmas.)

Los toros han sido mansos, broncos y difíciles. El quinto y el sexto son los que mejor pelea hicieron en varas, pero llegaron descompuestos al último tercio y ofrecieron serias dificultades a los lidiadores. De los piqueros se distinguió Camero Chico, y de los banderilleros, Rafaelillo y Mella. También bregaron bien Cadenas y David.

Una corrida de tres toros

UBEDA, 6.—En la plaza de Torreperogil se han lidiado tres toros para Atarfeño. Cortó la oreja del primero y estuvo mal en el segundo y mediano en el tercero. Salió en hombros.

Una novillada en Huelva

HUELVA, 6.—Novillada de feria, con ganado de Bernáldez, que resultó mansurrón.

Carreño estuvo colosal en su primero. Hizo una excelente faena y dió una estocada inmensa, que se premiaron con las orejas y el rabo. Al segundo, muy difícil, le hizo una faena inteligente y dió media estocada buena.

Revertito tuvo el mejor lote. Al primero lo trasteó bien y lo despachó rápidamente. (Petición de oreja.) Con el otro estuvo pesado y no agradó.

Lainez, que todavía se halla resentido de la cogida que sufrió al comienzo de la temporada, toreó con buena voluntad, si bien adoptó algunas precauciones que deslucieron la faena. De todos modos, se le concedió la oreja, aunque el público no estaba de acuerdo en ello. Al último lo despachó de media estocada y un sablazo.

Todos los diestros heridos

CASTELLON, 6.—En Benasal se ha celebrado una novillada que fué un verdadero desastre. El último toro hirió a todos los lidiadores y tuvo que ser muerto a tiros por la Guardia civil.

OPOSICIONES Y CONCURSOS

Historia de la Literatura española.—Se ha dispuesto que las cátedras de Historia de la Literatura española de los Institutos de segunda enseñanza de Baeza y Lugo sean agregadas a las oposiciones anunciadas para proveer las de igual asignatura de los Institutos de Soria, Calatayud, Tortosa y Zafra.

Ingeniero jefe.—Se anuncia concurso para proveer la plaza de Ingeniero jefe del Servicio agronómico, vacante en la Confederación Sindical Hidrográfica del Duero.

NOTAS MILITARES

"DIARIO OFICIAL" DEL DIA 7 DE SEPTIEMBRE

Ingenieros.—Se aprueban y se declaran con derecho a dietas las comisiones desempeñadas por los oficiales don Angel Ruiz Atienza, don Nicanor Martínez y Ruiz y don José Ricart y Carlos.

Primera Dirección.—Queda ampliada la real orden circular de 19 de enero de 1906 ("D. O.", número 15) en el sentido de ceder para su venta en comisión a libreros particulares las obras que publica el Depósito Geográfico e Histórico del Ejército.

Segunda Dirección.—Son dados de alta y baja vehículos de tracción mecánica.

Caballería.—Gratificación de masita a los sargentos don Gaspar Díaz Hernández y cuatro más.

Ingenieros.—Se declara disponible, por herido, al teniente don Jesús Pineda González. Se dispone que el material que se determina del regimiento de Pontoneros, sea dado de baja por inútil. Licencia para contraer matrimonio al comandante don Manuel Chueca Martínez. El teniente de complemento don José Manella Méndez, cese en las prácticas de su empleo. Reemplazo por enfermo al comandante don Cristóbal González-Aguilar y Fernández-Golfín. Presupuestos de embalaje del material sobrante en el tercer regimiento de Zapadores Minadores, para su remisión al Parque de Guadalajara, y para pintar la torre porta antena (60 metros de altura) y viento de la misma en la estación radiotelegráfica de Santo Domingo en Bilbao. Se declara disponible al teniente don Rogelio Bugallo Orozco.

Intervención.—Se autoriza al alcalde de Sarriá de Ter (Gerona) para que presente a liquidación fuera de plazo recibos por suministros hechos al Ejército. Idem al alcalde de Villacastín (Segovia).

Secretaría.—Se dispone el número de vacantes que se han de adjudicar al ascenso por elección.

Estado Mayor.—Ascenso al empleo inmediato, por elección, al comandante don José Martín Cajén.

Propuestas de ascensos.—En la Guardia civil, Carabineros, Oficinas Militares, Infantería (activo y E. R.), Caballería, Artillería (activa y E. R.) y Sanidad.

Caballería.—Ascenso del profesor segundo del Cuerpo de Equitación Militar don Abelardo Moreno Miró.

Santoral y cultos

DIA 7. Sábado.—Stos. Juan, Eusiquio, Sozonte, Anastasio, Nemesio, dr.; Regina, vg.; Bb. Esteban Pongraez, Melcher Grodeer, S. J.; Marcos Crisino, cang., mártires.

La misa y oficio divino son de la octava de la dedicación de la S. I. C., con rito doble mayor y color blanco.

A. Nocturna.—S. José.

Ave María.—12, misa, rosario y comida a 40 mujeres, costeada por la señora viuda de Velasco.

Parroquia de la Almudena (40 Horas), 8, Exposición; 10,30, misa solemne con Exposición y sermón, señor Revilla; 6,30, continúa el octavario a su Titular, predicando el P. Gallego de Lerma, y procesión de reserva.

Parroquia de Covadonga.—Novena a su titular. 6,30 t., función, predicando don Sebastián Rodríguez Larios.

Parroquia de S. Sebastián.—Novena a la Natividad. 7 t., rosario y ejercicio.

Parroquia de S. Marcos.—8, comunión general y felicitación sabatina para las Hijas de María.

Parroquia de S. Millán.—Empieza la novena a la Virgen de Guadalupe. 7 t., Exposición, sermón, señor Benedicto.

Parroquia del Pilar.—Anochecer, rosario y salve cantada.

Buen Suceso.—Novena a su titular. 10, misa con Exposición; 7 t., función con sermón, señor Causapié.

Clarisas de San Pascual.—Novena a N. Sra. de Aránzazu. 6 t., función; predicará un padre franciscano.

Real Iglesia de Santa María Magdalena.—Triduo a la Virgen de las Misericordias. 7 t., Exposición, estación, rosario, sermón por el padre Modesto Barrio, escolapio.

Buena Dicha.—8, misa votiva de la Merced; anochecer, Exposición, ejercicio de la Merced y salve solemne.

El Salvador y S. Luis Gonzaga.—8, misa sabatina.

Mercedarias de Góngora.—8,30, comunión general para la Congregación de las Tres Avemarías.

Olivar.—9, comunión general para la Cofradía del Rosario; anochecer, ejercicio y salve cantada.

Rosario.—5,30, rosario, ejercicio con Exposición y plática.

S. Francisco el Grande.—6, corona, felicitación sabatina y salve.

Maravillas (Príncipe de Vergara).—6, rosario y solemne salve cantada.

S. Antonio (Duque de Sexto).—7 t., solemne salve.

Pontificia.—7 t., Exposición, rosario, reserva y salve.

* * *

(Este periódico se publica con censura eclesiástica.)

Al efectuar sus compras, haga referencia a los anuncios leídos en EL DEBATE

Folletín de EL DEBATE 5)

MATILDE AIGUEPERSE

LA HERMANA MAYOR

(NOVELA)

(Versión española expresamente hecha para EL DEBATE por Emilio Carrascosa)

adivinar la felicidad que en aquel instante la embargaba... La mente de Regina de Breuly había dado en acariciar un dulce y venturoso sueño, lleno de promesas radiantes para el porvenir... ¡Oh, qué bello sueño!... ¿Llegaría a realizarse alguna vez?

II

Las Torres pertenecía, desde siglos atrás, a la familia de Breuly, una de las más ricas y prestigiosas de la comarca, donde contaba con el cariño no menos que con el respeto de todos los habitantes. Cada uno de los descendientes había sabido mejorar y embellecer, de acuerdo con sus gustos y aptitudes, el patrimonio que recibiera en herencia de sus mayores, y en la actualidad, la casa y la fábrica de los Breuly pasaban por ser, la primera, una maravilla de elegancia y de comodidad, y la segunda, una maravilla de organización industrial moderna y próspera.

Fué el abuelo de Regina quien hizo demoler la vieja casona cuarteada y llena de grietas y goteras para levantar en su lugar, sobre sus mismos cimientos, una edificación graciosa y elegante, construída con ladrillo y piedra blanca, hábilmente combinados, y a la que le prestaban apariencias de castillo señorial las dos esbeltas torrecillas que se erguían a los extremos del edificio, y de las que tomó la propiedad el nombre de "Las Torres", con el que comenzó a ser designada desde entonces en toda la comarca. También fué él quien dispuso que se talara el parque, que fueran arrancados de raíz buen número de árboles, que le quitaban vistas y perspectiva a la casa, y sustituídos por extensas praderas de hierba, la verde mancha de las cuales quedaba rota de trecho en trecho por macizos de arbustos y por cuadros de flores de las más diversas especies. Amplias avenidas, con el suelo cubierto de arena fina y menuda, expresamente cogida en el río, conducían, de un lado al parque, semejante a un verjel o a un paraíso encantado, donde diseminados en sitios apropósito se alzaban varios graciosos pabellonciños, y de otro a la gran fábrica de cristalería, en la que trabajaban cerca de ochocientos obreros.

El padre de Regina, satisfecho de las condiciones de habitabilidad de la casa, en la que le hubiera sido muy difícil introducir nuevas comodidades, ya que reunía todas las humanamente apetecibles, consagró sus cuidados y cariños a la fábrica, en la que había puesto todos sus entusiasmos. Ingeniero diplomado por la Escuela Central de Artes y Oficios, activo, inteligente, trabajador y cristiano por convicción, el señor de Breuly reunía todas las cualidades necesarias en quien debía asumir la dirección técnica de una empresa industrial, tan importante como la que su padre, muy viejo y achacoso ya, había encomendado en sus manos. El nuevo propietario y gerente, todo en una pieza, transformó los antiguos locales de los talleres, estrechos y sombríos, faltos de luz y poco o nada higiénicos, en amplias salas inundadas de luz, ventiladas, vivificadas por el sol que entraba a chorros por los altos ventanales rasgados. No contento con estas reformas, que tanto beneficiaban al personal de la fábrica, deseoso de mejorar la situación y condiciones de vida de las familias de sus obreros, construyó para ellas, en terrenos próximos a la fábrica, varios grupos de casas de un piso, rodeadas de pequeños jardines, que no tardaron en constituír una verdadera ciudad obrera, en la que todo era paz y bienestar entre sus afortunados habitantes.

El señor de Breuly sintióse satisfecho al ver contentos y felices a los humildes obreros que trabajaban a sus órdenes, y que le respetaban y querían como a un padre, acaso porque él se complacía en tratarlos como a hijos, y sólo entonces se decidió a pensar en su propia felicidad, que hasta entonces había descuidado para preocuparse tan solo de la ajena.

Durante uno de los frecuentes viajes, que por razón de sus negocios solía hacer a París y a otras capitales, conoció en casa de una familia amiga de la suya a una joven huérfana, sin fortuna, pero bellísima, muy piadosa, de franco y alegre carácter, en una palabra, con todas las virtudes y cualidades con que en sus sueños de amor había adornado a la mujer que esperaba que Dios le pusiera en el camino para poder ofrecerle su corazón y su mano, para hacer de ella la dulce compañera de su vida. Encontrando las dotes personales de la joven, mucho más preciosas que los tesoros que hubiera podido aportar al matrimonio, el señor de Breuly se casó con la desheredada huérfana, y durante quince años, día tras día, los jóvenes esposos vivieron felices, sin que la más ligera nube viniese a empañar el cielo radioso de su ventura sin límites.

Para colmo de dichas, el cielo les había concedido dos hijos, bellos como luceros, sanos y robustos, que llenaban de alegría el envidiable hogar: Regina y Pablo. Los negocios, por otra parte, iban viento en popa, ya que en la fábrica se había iniciado una época de prosperidad como hasta entonces no se conociera.

¿Qué más podían anhelar los Breuly para considerarse plenamente felices, para sentir apego a la vida? ¡Ay!

...La dicha humana es un ave de paso;

es en vano que los hombres tratemos de enjaularla, porque de pronto emprende el vuelo a otras tierras y no nos deja sino la dulce melancolía de un recuerdo...

El señor de Breuly se sintió enfermo una tarde, cuando se hallaba en la fábrica, y fué conducido a su casa moribundo. Poco cuidadoso de su salud no había tenido la precaución de resguardarse de las corrientes del aire al salir de la nave en que estaban instalados los hornos, y en la que había permanecido un largo rato vigilando los trabajos, y se le declaró una pulmonía fulminante, que los médicos no pudieron atajar, por muchos esfuerzos que realizaron.

Algunos días después, el señor de Breuly entregó su alma a Dios. El féretro mortuorio, a hombros de los obreros de la fábrica, que quisieron rendir este último homenaje de cariño a su jefe y bienhechor, fué llevado hasta el cementerio, a través de las floridas praderas alfombradas de hierba, a lo largo de la enarenada alameda de castaños, donde gorjeaban millares de pájaros, ocultos entre la fronda espesa de los árboles...

Al día siguiente al del entierro, el hermano del finado, señor de Breuly, que había sido nombrado tutor de Regina y de Pablo, fué a instalarse en uno de los pabellonciños del parque y tomó la dirección de la fábrica. El lindo palacete de "Las Torres" permaneció cerrado a piedra y lodo, como si no lo habitara nadie.

Pero como las desgracias no vienen solas nunca, la muerte, insaciable y ávida, siguó rondando la misma casa que acababa de sumir en el luto y en la desolación.

La señora de Breuly, enferma del corazón a consecuencia de la impresión que le produjera el inesperado fallecimiento de su marido, a quien amaba con verdadero frenesí, se encerró en sus habitaciones, de las que no se logró que saliera ni un instante, y se iba consumiendo poco a poco, entregada a su dolor sin consuelo; en más de una ocasión se negó hasta a ver a sus hijos, porque la atolondrada alegría de que en su inconsciencia daban muestra los niños le hacía mucho mal, y contribuía a hacer

ANUNCIOS POR PALABRAS

Hasta 10 palabras, 0,60 pesetas
Cada palabra más, 0,10 pesetas

Estos anuncios se reciben en la Administración de EL DEBATE Colegiata, 7; quiosco de EL DEBATE, calle de Alcalá, frente a las Calatravas; quiosco de glorieta de Bilbao, esquina a Fuencarral; quiosco de Puerta de Atocha, quiosco de la glorieta de San Bernardo. Y EN TODAS LAS AGENCIAS DE PUBLICIDAD.

ALMONEDAS

COMPRA venta muebles, lavabos, 18 pesetas; mesillas, 17 pesetas; armarios, desde 30 pesetas. Tudescos, 7.

AUTOPIANO buena marca 2.500 pesetas, vale 8.000. Estrella, 10. Matesanz.

ARMARIO luna, de haya, barnizado, 90 pesetas. Estrella, 10. Matesanz.

COLCHON lana con almohada, 50 pesetas; matrimonio, 80. Estrella, 10.

CAMA dorada somier acero, 60 pesetas; matrimonio, 100. Estrella, 10.

COMEDOR, lunas, mesa ovalada, sillas tapizadas, 525 pesetas. Estrella, 10.

SUNTUOSO despacho renacimiento, ocasión, 1.500 pesetas, vale 3.000. Estrella, 10.

DESPACHO estilo español, mucha talla, 550 pesetas. Estrella, 10. Matesanz.

ARMARIO lunas, cama bronce; coqueta, dos mesillas, 615. Estrella, 10.

CAMA hierro, colchón y almohada, 49 pesetas. Estrella, 10. Matesanz.

TRESILLO tapizado, 175 pesetas; sillerías damasco, 225 pesetas. Estrella, 10.

"BURO" americano, 125 pesetas; sillones, 25; librerías, 130. Estrella, 10.

GRAN surtido comedores, alcobas, despachos, muebles sueltos económicos. Estrella, 10, doce pasos Ancha. Matesanz.

LIQUIDACION quince días, baratísimos armarios luna, aparadores, sillas, butacas, comedor, alcoba, otros. Luna, 30, bajo.

LUJOSOS muebles de arte, porcelanas, bronces, arañas, tapices, cuadros. San Roque, 4.

COMEDOR, despacho, gabinete, recibimiento, alcoba, tresillo, vajilla, jarrones. Madrazo, 16.

CAMAS doradas, somier acero, desde 60 pesetas. Casa de las Camas. Torrijos, 2.

CAMAS desde 25 a 1.000 pesetas. Casa de las Camas. Torrijos, 2.

ALQUILERES

CUARTOS desalquilados de todos precios. Información de la Propiedad Urbana. Colón, 14.

CASA nueva, cuartos de 225 a 275 pesetas, todo "confort". Menéndez Pelayo, 33.

PISOS amplios. Gran rebaja, todos precios, baño, ascensor. Lagasca, 126.

TIENDA, magnífico sótano con montacargas, piso exterior. Barcelona, 13.

EXTERIOR nueve habitaciones espaciosas, gran ventilación. Hermosilla, 90. Tranvía, 4.

CUARTOS calefacción central, gran "confort", muy económicos. Viriato, 18.

HERMOSOS cuartos, próximos tranvía. Andrés Mellado, 8.

TRECE duros, espacioso interior, vista a gran parque, mucho sol. Francisco Navacerrada, 14.

37 duros exterior, cuatro balcones, espléndidas vistas a la Sierra, todas comodidades y servicios, vecindad honorabilísima, Avenida Reina Victoria, 43.

ALQUILO cuarto, tres balcones, seis habitaciones, baño, termosifón, 25 duros. Benito Gutiérrez, 21.

EXTERIOR, segundo, dos balcones, ocho piezas, noventa pesetas. Pardiñas, 87, junto Diego León.

ALQUILO habitaciones. Razón: Eguilaz, 9, panadería.

ALQUILANSE despachos. Listas pisos desalquilados. Preciados, 33.

HERMOSOS cuartos "confort", 37, 43, 48 duros. Luisa Fernanda, 21.

HERMOSO cuarto todo "confort", 240 pesetas. Mendizábal, 21.

PRECIOSO cuarto, 11 habitaciones, ascensor, baño, 43 duros. Martín de los Heros, 33.

AUTOMOVILES

MAGNETOS, dinamos, motores (arreglos garantizados), piezas repuesto. Carmen, 41, taller.

CAMIONES "Minerva", ómnibus construcción sin rival, en calidad y robustez pidan demostraciones. Representación Automóvil Salón. Alcalá, 81.

SANTOS Hermanos. Arenal, 22. Bicicletas y accesorios de automóvil.

LIQUIDAMOS muchos automóviles nuevos y usados, diversas marcas. Guzmán el Bueno, 15. Cerea.

KISSEL, seis y ocho cilindros. Entrega inmediata. Mariano Sancho. Martínez Campos, 9.

AGENCIA Autos A. C. Gran turismo. Automóviles lujo, abonos, bodas, viajes, Ayala, 9.

REAL Escuela Automovilista. Alfonso XII, 56. Conducción y mecánica automóviles.

LONE. Marqués Riscal, 6. Jaulas estancias económicas automóviles lujo. Abonos, medios abonos, viajes, bodas. Teléfono 30928.

CALZADOS

CALZADOS crepé. Los mejores. Se arreglan fajas de goma. Relatores, 10.

¡SEÑORITAS! Los mejores teñidos en bolsos y calzados, colores moda, alargados y ensanchados. "Ebrox". Almirante, 22.

COMADRONAS

PROFESORA y practicante, Mercedes Garrido. Consultas asistencias embarazadas. Santa Isabel, 1. Antón Martín, 50.

ESPECIALISTA. Embarazo. Secretas. Gaztambide, 13, entresuelo; cuatro a seis, diario.

COMPRAS

SERNA compra alhajas, relojes, telas, encajes, abanicos, marfiles, bronces, miniaturas, máquinas escribir, coser, fotográficas, prismáticos, pañuelos Manila, muebles, objetos valor. Hortaleza, 9 (rinconada).

SI quiere mucho dinero por alhajas, mantones de Manila y papeletas del Monte, el Centro de Compra paga más que nadie. Espoz y Mina, 3, entresuelo.

ALHAJAS, encajes, antigüedades, papeletas Monte y todo objeto de valor. Al Todo de Ocasión, Fuencarral, 45, y Hortaleza, 3.

ALHAJAS, mantones Manila, papeletas Monte, "cines", películas, discos, escopetas, abanicos, toda clase objetos. Sagasta, 4. Compra, venta.

ALHAJAS, ropas, escopetas, aparatos fotográficos, maletas, gramófonos, discos Casa Magro, la que más paga, Fuencarral, 107, esquina Velarde. Teléfono 19633.

PAGO su valor buenos muebles, alhajas, antigüedades, mantones manila, papeletas Monte, gramófonos, discos, máquinas coser, escribir. Espíritu Santo, 24. Compra, venta. Teléfono 17805.

CONSULTAS

ALVAREZ Gutiérrez. Consulta vías urinarias, venéreo, sífilis, blenorragia, impotencia, estrecheces. Preciados, 9. Diez-una. Siete-nueve.

ENFERMEDADES de la matriz y embarazo, médico especialista. Jardines, 13, principal; tres a cinco.

DENTISTAS

DENTISTA. Trabajos económicos Plaza Santa Cruz, 4. De 3 a 7.

DENTISTA. Extracciones sin dolor, cinco pesetas; empastes, 10; dentaduras completas, 125; coronas oro, 23 quilates, 30; trabajos al día. Barradas, Montera, 41.

CLINICA Dental. José García. Atocha, 29. Trabajos oro, caucho, empastes, económicos.

ENSEÑANZAS

PROFESOR particular, especializado contabilidad, ortografía. San Bernardo, 114.

ADUANAS, exclusivamente, Academia Cela. Profesorado pericial. Matrícula abierta todo el año. Textos propios. Fernanflor, 4. Madrid.

OPOSICIONES a escuelas, secretarías Ayuntamientos, oficiales de Gobernación, Radiotelegrafía, Telégrafos, Estadística, Policía, Aduanas, Hacienda, Correos, Taquigrafía, Mecanografía (seis pesetas mensuales). Contestaciones, programas preparación: "Instituto Reus", Preciados, 23. Tenemos internado. Regalamos prospectos.

CLASES particulares, preparación completa Caminos, Minas, Industriales, 130, 100 y 75 pesetas respectivamente. Empezaremos octubre. Escribid: Aparici, Ferraz, 84.

ACADEMIA Angiada, preparaciones prácticas Bancos, escritorios, cálculos, contabilidad, caligrafía, idiomas, taquigrafía. Señoritas. Varones. Leganitos, 8.

REMINGTON (Academia). Clases diarias de taquigrafía y mecanografía en último modelo de máquina "Remington". Caballero de Gracia, 34 (esquina Peligros).

MECANOGRAFIA, taquigrafía, contabilidad, idiomas, ortografía, bachillerato, Magisterio. Andrés Mellado, 9.

CONTABILIDAD, cálculo, lecciones particulares. Profesor Olivares. Fray Luis León, 7

ACADEMIA de Mazas. La más antigua de España. Arquitectos. Ingenieros. Sección de bachilleratos. Valverde, 22 (toda la casa). Madrid. Pídanse reglamentos.

ACADEMIA mercantil, Mecanografía, Taquigrafía, cálculos, Contabilidad, Ortografía. Alvarez Castro, 16.

Se admite como pensionista estudiante de farmacia, pudiendo enseñarle la práctica profesional. Doctor Cortezo, núm. 11, segundo izquierda.

ES insuperable Taquigrafía García Bote, taquígrafo Congreso. Amena lección postal.

ESPECIFICOS

LAS personas que padecen de vértigos, mareos y pesadez o tienen arterioesclerosis deben usar la Iodasa Bellot, que fluidifica la sangre, la purifica y evita las congestiones. Venta en farmacias.

FILATELIA

PAQUETES sellos diferentes. Pidan lista gratis. Gálvez. Cruz, 1, Madrid.

FINCAS

Compra-venta

FINCAS rústicas y urbanas, solares, compra y venta, "Hispania", Oficina la más importante, acreditada. Alcalá, 16 (Palacio Banco Bilbao).

COMPRA, venta, de fincas urbanas y rústicas. "Iberia Inmobiliaria". Centro de Contratación, el de mayor importancia y crédito. Pi y Margall, 17, segundo derecha. Teléfono 10169.

VENTA casa buen sitio, hipoteca Banco 500.000 ptas. También cambio por solares o finca rústica. El valor para el cambio, la tasación del Banco. Directo propietario. Teléfono 13346.

SI desea comprar, vender o permutar casas o solares, dirijase "Fénix Inmobiliario", Cruz, 1, tercero. De seis a nueve.

COMPRA-venta. Agente matriculado. Federico Soler, abogado. Alcalá, 173; teléfono 55383. Madrid.

POR ausencia propietario vende sus casas hechas por administración, completamente alquiladas. Abstenganse corredores. Dirigirse: Propietario. Carretas, 3. Continental.

FINCAS rústicas vendo en toda España. J. M. Brito. Alcalá, 96.

ARRIENDO hoteles y viviendas campo, económicos, por años. Vendo solares plazos, contado. Gómez. Fuencarral, 57.

COMPRO casa céntrica. Hortaleza, 84, principal izquierda. Cuatro a siete.

FOTOGRAFOS

¡NENES! Guapísimos salen siempre retratándolos Casa Roca. Tetuán, 20.

HUESPEDES

RECOMENDAMOS para invierno y verano restaurant Hotel Cantábrico, pensión desde 8,50 a 12 ptas. Cruz, 3, Madrid.

PENSION Nacional para sacerdotes, caballeros y matrimonios. Todo "confort", Montera, 53, segundo.

PENSION Domingo, "confort", mobiliario nuevo, desde siete pesetas. Mayor, 19.

PENSION Alicante. Puerta del Sol, 9. Señores viajeros y turistas. Rigen los precios de 1928.

PENSION Golmay, precios módicos, matrimonios, familias, amigos, "confort". Avenida Dato, 8.

PENSION desde 8,50, "confort", selecto menú, especial familias. Príncipe, 17.

HOTEL Iberia, Arenal, 2, esquina Puerta del Sol. Grandes rebajas.

"ROMERO", Gran Vía, edificio Fontalba, lujoso, increíble, ocho pesetas completa.

HOTEL Sudamericano. Rebajas sacerdotes, estables, familias religiosas. Peñalver, 7 (Gran Vía).

MONTERA, 18, segundo. Sacerdotes, seglares. Pensión desde seis pesetas.

SEÑORA daría pensión económica señorita, empleada. Jorge Juan, 80, entresuelo derecha.

FUENCARRAL, 33. Pensión del Carmen. Especial estables. Familias. Excelente comida.

CABALLERO, habitación, azotea. Bretón Herreros, 14, tercero izquierda.

PENSION. Gran "confort", calefacción, ascensor. Plaza Santa Bárbara, 4, tercero.

PENSION Rodríguez. Especialmente para familias, con o sin pensión. Pensión completa, 10 a 25 pesetas. Calefacción, baño. Avenida Conde de Peñalver, 16.

SEÑORITA, habitación con, sin. Pardiñas, 4, principal izquierda.

EN familia, bonita habitación, estable, comida sana, abundante. Fuencarral, 53, principal izquierda.

PARA señoras o matrimonio estables, magnífica pensión, módica. Fuencarral, 98.

SEÑORA respetable, cede dos gabinetes para dormir y desayunar a caballeros o señoras de referencias. Guzmán el Bueno, 29, entresuelo, letra C.

LIBROS

LA Librería Beltrán. Príncipe, 16, Madrid, envía a reembolso todos los libros.

MAQUINAS

MAQUINAS para coser de ocasión Singer, desde 60 pesetas, garantizadas 5 años. Taller de reparaciones Casa Sagarruy, Velarde, 6.

OCASION. Máquinas de escribir mejores marcas, procedentes cambio con nuevo modelo "Smith Premier", cedemos mitad precio y plazo, 25 pesetas mes. Casa Periquet. Caballero de Gracia, 14.

MUEBLES

NOVIAS: Al lado de "El Imparcial", Duque de Alba, 6, muebles baratísimos, inmenso surtido en camas doradas, madera, hierro.

MUEBLES todas clases y estilo, a bajos precios. San Bernardo, 2. Almacenes "Roll".

OPTICA

GRATIS graduación vista, procedimientos modernos, técnico especializado. Calle Prado, 16.

EL lente de Oro. Arenal, 14. Gafas moda cristales Zeiss. Impertinentes Luis XVI, gemelos campo y playa.

APARATOS Malligand. Salieron para ensayos vinos y alcoholes. Termómetros industriales. Vara y López, ópticos. Príncipe, 5.

PELUQUERIAS

SEÑORITAS. Perfecta ondulación permanente, garantizada ocho meses, 25 pesetas, confeccionada en dos horas. Domínguez, peluquero especializado. "Mi Salón". Toledo, 3.

RADIOTELEFONIA

RADIO Vivomir, Alcalá, 73, Madrid. Cortes, 620, Barcelona. Calidad, surtido, novedades en materiales, accesorios, receptores.

LAS mejores aleaciones cromo-níquel que se fabrican en el mundo, son las Tophet A. y Tophet C. Vivomir. Soliciten características y muestras: Alcalá, 73, Madrid. Cortes, 620, Barcelona.

SASTRERIAS

SASTRERIA Merchante. Mayor, 82, entresuelo. Talleres modernamente organizados. Hechura, forros de 70 pesetas, por 40. Corte, confección, última palabra.

TRABAJO

Ofertas

EMPLEOS para licenciados Ejército. Informes, consultas. Presentación expedientes. Colón, 14. Contratación servicios.

LICENCIADOS Ejército: Empleos para soldados, cabos, sargentos, certificados Penales. Informes gratis. Unico que puede demostrar tener 2.000 colocados. Centro Gestor. Montera, 20.

MECANOGRAFOS, institutrices, profesores, contables, secretarios, administradores, gestionamos colocaciones, Colón, 14. Contratación servicios.

PORTERIAS, dependientes, amas gobierno, señoras compañía, chofers, cobradores, ordenanzas, gestionamos colocaciones, con absoluta seriedad. Colón, 14. Contratación servicios.

NODRIZAS montañesas y castellanas colocamos. Colón, 14.

SERVIDUMBRE respetuosa facilitamos. Colón, 14. Contratación servicios. Teléfono 19600.

CENTRO de colocaciones, 14.200 colocados, casa fundada 1915. Colón, 14.

CANTEROS faltan, buenos oficiales. Alcalá, 196.

COCINERAS: ¿Queréis ganar doble sueldo? Comprad por treinta céntimos una entrega de "La perfecta cocinera" en Madrid - París, sección de menaje, sótano.

FALTAN oficialas y aprendizas plancha ropa señora. Juanelo, 22.

PLAZA modesta escritorio, solicitar por escrito, con referencias. San Roque, 18, laboratorio.

Demandas

JEFE Ejército, con garantías, ofrécese apoderación, secretaría, administración, cargo análogo. Apartado correos 8.070.

PERSONA honorable, solvente, se ofrece administrar fincas Madrid, contabilidad comercios. Hernández. Martín Heros, 75, cuarto, A.

TRANSPORTES

MUDANZAS 20 pesetas. Transportes España. Costanilla Capuchinos, 3. Teléfono 14834.

TRASPASOS

TRASPASAMOS locales y establecimientos, rapidez y reserva. Colón, 14. Contratación servicios.

NEGOCIO géneros punto, acreditadísimo, único en Madrid, traspaso. Hermosilla, 83.

TRASPASASE oficina con muebles, renta 250 pesetas. Huertas, 12.

SE traspasa piso de confecciones muy acreditado, sitio céntrico, facilidades de pago. Garrido. Echegaray, 6.

TRASPASO tienda, situación inmejorable, bien instalada, cualquier comercio, industria, amplia vivienda, almacén. Corredera Baja, 28.

VARIOS

ALTARES, esculturas religiosas. Vicente Tena. Fresquet, 3, Valencia. Teléfono interurbano 12312.

ABOGADO. Asuntos civiles, criminales, mercantiles. Anticipo gastos. Consulta económica. Cava Baja, 16, tardes.

JORDANA. Condecoraciones banderas, espadas, galones, cordones y bordados de uniformes. Príncipe, 9. Madrid.

ASUNTOS judiciales, testamentarías, anticipo gastos, abogado; consulta cinco pesetas; seis a ocho. Montera, 20.

MANICURA, servicio a domicilio, dos pesetas. Glorieta San Bernardo, 2, tercero.

ELECTROMOTORES, limpieza, conservación, reparación, compra, venta. Móstoles. Cabestreros, 5. Teléfono 71742.

MARQUETERIA, dibujos, sierras, maderas, herramientas todas clases. Aztiria, Cañizares, 18.

GABINETE, dos, tres amigos. Santiago, 7 y 9, primero izquierda.

TRIUNFAN las maravillosas fotografías de Mateo, siempre Mateo. Latoneros, 4.

SEÑORITA Peña, cirujana callista. San Onofre, 3. Teléfono 18603.

ALTARES, imágenes, talla, escultura, dorado. Enrique Bellido. Colón, 14. Valencia.

CHOCOLATE sin harina, compuesto solamente de cacao y azúcar. Cuatro, cinco y seis pesetas, paquete 460 gramos. Manuel Ortiz, Preciados, 4.

RELOJES pulseras caballeros, despertadores y pared de las mejores marcas. Modernos talleres de composturas, garantía seria. Ismael Guerrero. León, 35 (casi esquina Antón Martín). Descuento 10 % a suscriptores presenten anuncio.

BOLSILLOS, velos, medias más novedad, barato. "La Golondrina".

"LA Golondrina" liquida todos los abanicos, sombrillas, por fin temporada.

ROPITA bebés, ropa interior señora, muy bonita y barato. "La Golondrina".

CUPONES "La Golondrina". Espoz y Mina, 17, casi plaza Angel.

S. R. V. C. Preséntense los números 70, 79, 93, 221 y 231.

VENTAS

PIANOS Görskalimann, Bösendorfer, Ehrbar, Autopianos. Ocasión, baratísimos. Armoniums Mustel. Materiales. Rodríguez. Ventura Vega, 3.

CUADROS antiguos, modernos, objetos de arte. Galerías Ferreres. Echegaray, 27.

LAMPARAS cinco bujías garantizadas a 1,05, resultado superior a las conocidas hasta hoy. Unico depositario: Orueta, Abada, 15. Madrid.

BOLSILLOS preciosos, baratísimos, medias, sombrillas, abanicos. Sánchez Sierra. Fuencarral, 46.

CUADROS, mejor surtido Casa Roca. Colegiata, 11. Molduras, grabados, oleografías.

MANTONES de Manila, mantillas, peinas y abanicos, los mayores surtidos, las mejores calidades y precios. Calatrava, 9, Preciados, 60.

POLLITAS Prat cinco meses. Doce pesetas. Granja Guadalupe. Pozuelo (Madrid).

LINOLEUM. Persianas. Gran saldo mitad precio. Salinas. Carranza, 5. Teléfono 32370.

PIANOS, autopianos, armoniums, violines, baratísimos, plazos, alquiler, cambio. Casa Corredera. Valverde, 22.

SOMIERS acero Victoria, el más higiénico y fuerte. José Puente. Madrid.

RINCON Moro, cortina, farol y varios cojines. Diego León, 61.

VENDO lámpara cristal y bronce veinticuatro brazos, once a catorce. Castelló, 13, entresuelo.

MUEBLES ARTISTICOS Y DE LUJO
EN TODOS LOS ESTILOS
Construcción esmerada y garantizada
Presupuestos y dibujos sobre demanda
Director artístico: MARTIN GONZALEZ
TALLERES: Calle de la Bola, 5
OFICINAS: Guillermo Rolland, 2
TELEFONO: Número 17554

C.ía G.le Trasatlantique
Dos salidas mensuales
de Vigo para Nueva York
16 septiembre "LA BOURDONNAIS"
7 octubre "ROUSSILLON"
28 octubre "LA BOURDONNAIS"
18 noviembre "ROUSSILLON"
Agentes en Vigo:
ANTONIO CONDE, HIJOS. APARTADO 14

CHAVARRI
ALMACENISTA DE CARBONES
Casa fundada en 1860. Carbones minerales para aplicaciones industriales y usos domésticos.
Servicio a domicilio. Exportación a provincias.
Oficinas: SAN MATEO, 6. Teléfono 15263 y 70716.

"NOGAT"
PRODUCTO ESPECIAL MATA-RATAS

El mata-ratas "Nogat" constituye el producto más cómodo, rápido y eficaz que se conoce para matar toda clase de ratas y ratones. Se vende a 0,50 ptas. paquete en las principales farmacias y droguerías de España, Portugal y América.
Producto del Laboratorio Sówatarg, calle del Ter, 16. Teléfono 564 S. M., Barcelona.
Nota. Mandando previamente su importe más 50 céntimos para gastos al Laboratorio, éste, a vuelta de correo, verifica el envío de la cantidad pedida.

ASOMBROSA LIQUIDACION
de aparatos de bronce para comedor, gabinete, etcétera. Portátiles, plafones, apliques. Sólo durante el mes de septiembre. Economía 50 por 100. Alejandro Rodríguez de Castro, Tres Cruces, 7, Madrid (esquina a Pi y Margall).

APOPLEJIA
PARALISIS
Angina de pecho. Vejez prematura y demás enfermedades originadas por la Arterioesclerosis e Hipertensión
Se curan de un modo perfecto y radical y se evitan por completo tomando
RUOL
Los síntomas precursores de estas enfermedades: *dolores de cabeza, rampa o calambres, zumbidos de oídos, falta de tacto, hormigueos, vahidos (desmayos), modorra, ganas frecuentes de dormir, pérdida de la memoria, irritabilidad de carácter, congestiones, hemorragias, varices, dolores en la espalda, debilidad*, etc., desaparecen con rapidez usando Ruol. Es recomendado por eminencias médicas de varios países; *suprime el peligro de ser víctima de una muerte repentina*, no perjudica nunca por prolongado que sea su uso; sus resultados prodigiosos se manifiestan a las primeras dosis, continuando la mejoría hasta el total restablecimiento y lográndose con el mismo una existencia larga con una salud envidiable
VENTA: Madrid, F. Gayoso, Arenal, 2; Barcelona, Segalá, Rbla. Flores, 14, y principales farmacias de España, Portugal y América

Artes gráficas
ALBURQUERQUE, 12
TELEFONO 30.438
Impresos para toda clase de industrias, oficinas y comercios, revistas ilustradas, obras de lujo, catálogos, etc., etc.

FABRICA
Sellos Caucho
TEL. 74752
ORTEGA
Apartado 171
Encomienda 20, d.º
MADRID

GRAMOFONOS, discos, autopianos, rollos, pianos, últimas novedades. Oliver, Victoria, 4.

ARMARIOS luna, 80 pesetas. Muebles todas clases, baratísimos. Valverde, 8, rinconada.

CAMAS turcas, hierro, 25 pesetas; camas doradas matrimonio, exijanlas con largueros, 150 pesetas. Valverde, 8, rinconada.

"SELAGON" contra malos olores pies, sobacos. Muestras, 85 céntimos. Doctor Alcobilla. Caballero Gracia, 10, Madrid.

HAGO camisas, calzoncillos y reformas. Arroyo. Barquillo, 9.

MOTOR de gas. Otto Deutch, de 80/90 HP., se vende. Dirigirse a don E. Aseguinolaza. Cegama (Guipúzcoa).

OBJETOS para regalos. Platería. Orfebrería. Artículos religiosos. Constantes novedades. Fabricación propia. Casa Aryma, Carmen, 28, Madrid.

ORNAMENTOS para iglesia. Imágenes. Orfebrería religiosa, estampas, rosarios. La casa mejor surtida de España. Valentín Caderot. Regalado, 9, Valladolid.

PERSIANAS. Saldo mitad precio. José Más. Hortaleza, 98. Teléfono 14224.

SE vende una sillería de gabinete, Rodríguez San Pedro, 61, bajo derecha, esquina a Gaztambide. Horas: de once a una.

VENDO taller completo carpintería, maquinaria moderna. Admito socio pequeño capitalista o carpintero especializado en obras. Berruguete, 2, vinos.

SOLICITE cuanto necesite a Radio Vivomir. Alcalá, 73, Madrid. Cortes, 620, Barcelona.

VINOS Y CONAC
Casa fundada en el año 1730
PEDRO DOMECQ
PROPIETARIA
de dos tercios del pago de Macharnudo, viñedo el más renombrado de la región.
Dirección: PEDRO DOMECQ Y CIA, Jerez de la Frontera

AGUAS MINERALES
DE TODAS CLASES.—SERVICIO A DOMICILIO
CRUZ, 30.—TELEFONO 13279

Antes de empeñar o vender
Visite esta casa, que opera con 1 %, dando más dinero y grandes ventajas que Casas de préstamos y Compra-venta. Puerta del Sol, 11 y 12, 2.º (Hay ascensor).

Extracción de aceites de orujo
Instalaciones perfeccionadas, patentadas. Grandes y pequeñas. Económicas, potentes, seguras. Disolvente ininflamable, máximo rendimiento.
José P. de Gracia.—PI Y MARGALL, 9, MADRID.

"LA CHOCOLATERA"
Cafés, Chocolates: Los mejores del mundo.
Huertas, 22, frente a Príncipe. No tiene sucursales.

AGUA DE BORINES
Reina de las de mesa por lo digestiva, higiénica y agradable. Estómago, riñones e infecciones gastrointestinales (tifoideas).

Quiosco de EL DEBATE
Calle de Alcalá, frente a las Calatravas

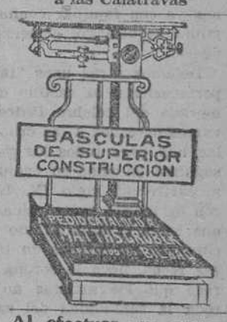

Al efectuar sus compras, haga referencia a los anuncios leídos en EL DEBATE

Los teléfonos de EL DEBATE son los núms. 71500, 71501, 71502 y 72805

†
XXVIII ANIVERSARIO
EL SEÑOR
DON MANUEL DE LA CAMARA Y GARCIA
AGENTE DE CAMBIO Y BOLSA
Falleció el día 8 de septiembre de 1901
R. I. P.
Todas las misas que se celebren el 8 del corriente en la iglesia de las Calatravas y el 9 en la parroquia de San José por los señores sacerdotes adscritos a las mismas, serán aplicadas por el eterno descanso del alma de dicho señor, que en paz descanse, así como las que se celebren el día 9 de noviembre en la parroquia de San José, serán aplicadas también por la misma intención y eterno descanso de sus difuntos
Sus sobrinos, primos y demás parientes
RUEGAN a sus amigos encomienden su alma a Dios.
(7)

Oficinas de Publicidad: R. CORTES, Valverde, 8, 1.º Teléfono 10.905.

¿Sufre usted del ESTOMAGO?
TOME
DIGESTONA (Chorro)
Y TERMINARAN SUS SUFRIMIENTOS
VENTA EN FARMACIAS Y DROGUERIAS
CAJA, 3 PESETAS
Exigid la legítima DIGESTONA (Chorro). Gran premio y medalla de oro en la Exposición de Higiene de Londres

LAS CRUCES PARROQUIALES

Nos habían dicho que en el Museo provincial de Pontevedra había una curiosa colección de cruces parroquiales, y fuímos a verlas. Al fin de la calle de Gregorio Hernández, el gran escultor pontevedrés, con quien culmina la "escuela" de escultura castellana, un clásico letrero de bronce que dice "Museum", nos detiene delante de una casita recién restaurada, modesta, pero risueña y de típica arquitectura regional.

Entramos y nos recibe un joven alto, con uniforme de soldado, que nos invita amablemente a la visita y se ofrece servirnos de "cicerone". Al principio creímos poder prescindir de sus explicaciones; pero nos dimos cuenta que bajo el democrático uniforme de cuartel se ocultaba un doctor en Filosofía y Letras, arqueólogo muy enterado de las cosas de su región; escritor galleguista, de ese gallego literario moderno que apenas entendemos los lectores de Rosalía y Curros; en fin, un joven intelectual de esos de vanguardia. Luego caímos en la cuenta de que le habíamos visto ayudando a misa en la monumental iglesia de San Francisco, mientras curioseábamos los escudos del sepulcro del famoso Almirante Payo Gómez Chariño, aquel que, como dice el epitafio del siglo XIV, "ganó a Sevilla siendo de moros". Entregándonos ya con familiar confianza al monaguillo arqueólogo, comenzamos nuestra visita.

Dejamos atrás unos "falconetes" que pertenecieron al castillo de Sotomayor, morada del célebre Pedro Madruga, y vamos derechos a las cruces. En efecto, las hay para todos los gustos y puede seguirse en ellas su evolución artística a partir del siglo IX. Las bizantinas son de mérito extraordinario. Sabido es que hasta el siglo XII no aparece Jesús coronado de espinas en la cruz. Hasta esa fecha, lleva la corona imperial; parece que los artistas no comprendían toda la sublimidad del sacrificio de la cruz, y querían quitarle algo de su divina humillación, poniendo sobre las sienes del crucificado un emblema glorioso. Acostumbrados como estamos a los Cristos modernos, nos chocan esas posturas de los antiguos; es decir, del siglo X hacia atrás.

La colección pontevedresa tiene de todo: variedad de tipos, de metales, de ornamentación, de posturas. Pero hay muchas cosas más y muy curiosas en el Museeo. Tras de unos tríptico e imágenes recogidos en diferentes iglesias de Galicia, todos de mérito e interés indiscutibles, llegamos a un rincón o cuartito donde se ha instalado una típica "cocina gallega", con su candil, sus "llares", sus "potes" y demás utensilios, entre los cuales (se hilaba al calor de la alta chimenea), descuella un "argandelo", o sea, una devanadera que Velázquez hubiera puesto en las "Hilanderas", de haberla visto.

No nos detendremos a enumerar otra porción de objetos curiosos de esta sala y subimos al piso alto. La sala principal está "presidida" por una copia del Cristo de Velázquez, hecha por Ferrero, aquel pintos gallego que ganó a Goya (¡qué absurdo!) la dirección de la Academia de San Fernando. Los críticos dicen que este Cristo es la mejor copia de la obra maestra velazqueña, entre tantas como se han hecho. De los demás cuadros, estatuas, jarros, muebles, etc, poco podemos decir. De Ticiano para abajo hay "representantes" del arte pictórico; de escultura, entre otras cosas, un Cristo de marfil, digno del mejor museo del mundo. En frente, una colección de "cerámicas" de Sargadelos. Da pena el pensar que haya desaparecido la fábrica famosa que era orgullo de la cerámica gallega y competía con las buenas del extranjero.

Después, una salita regional. Entre los maestros Sotomayor, Sobrino, Castro Gil, etc., se destacan por su luminosa sencillez las acuarelas de un pobre muchacho que murió a los veinte años tuberculoso, sin que él ni nadie supiese que era un gran pintor; por lo menos había en él una magnífica promesa para el arte. Otra salita de "documentos" para la historia literaria y civil de la provincia, tiene las paredes cubiertas con "diplomas" y "privilegios" y "fueros" otorgados por Reyes y Papas. No deja de ser curioso que los "privilegios" concedidos por Enrique IV a Pontevedra, ostentan entre sus firmantes al Cardenal Carrillo de Albornoz.

En medio de la sala principal, una vitrina contiene algo así como una evocación de don Casto Méndez Núñez. Trajes, armas, anteojos, instrumentos náuticos, cartas, insignias, planos, y, sobre todo, el diario de aquel crucero por el Pacífico, en el cual buscó heroicamente para España "honra sin barcos" que no "barcos sin honra".

Nuestro experto "cicerone" nos va diciendo cosas sabrosísimas de pinturas, arqueología, historia de Galicia, etc., y nos invita también a sentarnos un ratito en la biblioteca y firmar en el álbum. Nos parece excesivo honor estampar nuestro nombre entre tantos y tan notorios como figuran ya en cuestión de pocos meses. Pero lo más serio es que hemos de firmar nada menos que con la pluma y tintero del gran P. Sarmiento. Eso no; sacamos nuestra modestísima estilográfica y veneramos la simbólica reliquia de aquel fraile que, nacido en el siglo de Flórez Burriel y Feijóo, puede codearse con cualquiera de ellos. Pontevedra lo reclama como uno de sus más ilustres hijos. Nadie estudió a Galicia como él; nadie sintió y describió como él los encantos de la ciudad del Lérez. Después de venerar "in mente" la memoria de este preclaro benedictino, levantamos la vista y tropezamos con un artístico velón, al cual no falta nada sino la mesa abacial o capitular de uno de los grandes monasterios de la misma orden. "Xosé Filgueira Valverde", como firma en sus galleguísimos escritos nuestro "cicerone", que es también "el alma" del Museo,, nos advierte que, en efecto, fué traído de "Sobrado dos Monxes", del famoso monasterio, cuyas grandiosas ruinas describimos en otra crónica.

Salimos al jardincillo poético y "sabio". Lo decimos, porque cada detalle es un dato arqueológico. Una pila vieja de mil años tal vez, en el centro; "aras" romanas en las esquinas, alguna cabeza "clásica", un "poyo" antiguo, etcétera. El marqués de Riestra, que nos sale al paso, nos dice que se ha de convertir en un jardín "típico" de un Museo.

Todavía nos llama la atención en la planta baja una tabla, bastante deteriorada por los años, traída de una iglesia gallega, en la cual una figura de mujer, la Virgen quizá, tiene un recién nacido en brazos. A su lado, otra mujer recoge de uno de sus pechos leche en un recipiente así como concha, en ademán de ofrecerlo a la otra para que se lo dé al niño. Las leyendas y las tradiciones antiguas de si la Virgen dió o no de mamar al Niño Jesús, acuden a nuestra mente; también en los "Apócrifos" se habla de alguna piadosa mujer que socorrió de ese modo a los fugitivos en Egipto. Sea como fuere, brindamos el problema a los "iconólogos". No sólo son las "cruces parroquiales"; hay también cosas muy curiosas en el flamante Museo de Pontevedra.

Manuel GRAÑA

CONFUSION, por K-HITO

—¿Pero tomó el sello que le receté?
—Sí, señor. Y en seguida comenzó a dar grandes saltos y desapareció.
—¿Qué apostamos a que le ha dado usted un sello móvil?

LOS CHISPEROS DE HOGAÑO

—¡Hola, señora Otilia! ¿Pa casa ya?

—Pa allá vamos. ¿Y usted, señora Pepa?

—De compras. He salío un momento. Encargos de mi marido, que no tié el hombre tiempo ni... pa sonarse a gusto, y le hacían falta, perentoriamente, algunas prendas interiores. Aquí le llevo dos camisetas fuertes, pa el frío próximo, y calcetines. Y a la chica, a la Orosia, unas medias de esas de talón "piramidal", que dice que son el "último grito" de la moda. Yo, francamente, no lo sabía; pero resulta, según me han asegurao en la tienda, que sí que es eso, lo más "cañón". ¡Hay que fijarse qué fraseología la de estos tiempos! Lo digo por lo del "cañón". Además, también hay que ver la diferencia entre nosotras, las madres y las hijas. Parecemos las criadas de ellas... Las hijas, tan elegantes, usando unos términos tan escogíos, sabiendo de tó, y una... en alpargatas y fregando suelos.

—¡Dígamelo usted a mí! Ahora mismo estoy destrozá de trabajar y con los riñones... al Jerez. Tó el día asistiendo a una casa: lavando, guisando, barriendo, después de una caminata a primera hora, desde mi domicilio al de los señores, que viven en la otra punta de Madrid, y ¡vuelva usted a casita otra vez pa... seguir trabajando hasta las once de la noche! Tó por tres pesetas y la comida del medio día.

—Bueno, pero ¿no echa una mano la Orosia?

—¡Ay, no, señora! ¡Ni levantar un papel de un baldosín! Dice que pa eso lo gana de dependienta en una perfumería de lujo y me entrega el cincuenta por ciento del sueldo. Y añade que con eso ya está bien y que de la casa me ocupe yo. Además, ¿usted sabe el tiempo que necesita pa el cuidao de su persona? Que si "hacerse" las uñas, que si "hacerse" las cejas, que si bañarse, que si depilarse la barbilla y el labio de arriba, que si el ondulao...

—Pero cuando concluye de "hacerse" tó eso, ¿qué hace?

—¡Ah, pues tumbarse a leer novelas o revistas ilustrás, en pijama y dándose aire con un pay-pay! Claro que por eso la da vergüenza luego salir a la calle conmigo. No es que lo diga, pero lo noto... Siempre pone pretextos pa que no la acompañe, y las pocas veces que me ha acompañao, iba de un humor imposible. Le advierto a usted que lo comprendo. Después de tó, ella va como una señorita, dándoselas de que lo es ,y una... con cuatro pingos, a lo pobre. Si a mano viene, dirá por ahí que su madre es una señora de verdad, y por eso no quiere que me vean sus amigas y sus conocidos. ¡Es un dolor que estas hijas de ahora se avergüencen de sus madres!

—Sí, señora, que lo es. Pero acaso la culpa no la tién ellas, sino nosotras, sus madres, que las consentimos que hagan esos papeles de señoritas, esa farsa, en vez de obligarlas a vivir en todo y por todo como lo que son: hijas de artesanos, de obreros, de pobres; hijas de sus madres, en fin.

—¡Qué quié usted! Los tiempos...

—Ya lo sé que los tiempos han cambiao; pero no hay que echarle toda la culpa a los nuevos tiempos. Es también que, a la que más y a la que menos, la agrada que la hija vaya como una señorita, y se crean algunos que lo es de verdad, aunque, si a mano viene, sea ese el camino de su desgracia... ¡Lo es de muchas, lo sabe usted de sobra! Y esto último también debiéramos verlo las madres. Así como así, esas chicas tan adornás y aseñoritás, con el pijama, el pay-pay y leyendo novelas, siguen siendo lo mismo: la hija de usted, la mía, la de la portera, la de la vendedora de periódicos, la de una pobre que tiene que ganarlo con su trabajo. Y como eso llega un momento en que se sabe siempre, los sueños de estas chicas, respecto de resultar señoritas de veras, resultan "los sueños de Manolín", y a última hora, o se casan con uno de su igual, con un obrero, pa lo cual sobraban el pijama, las novelas y el postín, o... caen más abajo entodavía, alucinás por ese lujo y esa finura y esas aspiraciones que no les corresponden. ¡Esto es la pura, señora Otilia! Es el final de casi todas estas pobres hijas del pueblo que hoy se empeñan en no serlo, avergonzándose de que lo son y de sus mismas madres, como decía usted hace un momento. En fin: que la cosa crea usted que merecía pensarla despacio... Me refiero a todos los pobres que tenemos hijas. Como yo digo, ¿no será pa ca madre de nuestra clase un cargo de conciencia, además de la pena, que sus hijas se avergüencen de ella? ¿Quiénes tienen la culpa, las hijas o las madres? ¡Pa mí que nosotras!

—¡Y pa mí, también! Pero ¡es tan difícil meter en cintura a una muchacha de éstas cuando ya se ha hecho el "ama" y la mira a una de arriba a abajo! Al principio, sí...

—¡Toma, toma; ahí le duele! Al principio tié que ser. Pero al principio no lo hacemos, y más tarde... es tarde. (Riendo.) ¡Tan tarde como ahora, que han dao ya las ocho!

—¿Las ocho? ¡Uy, qué bronca me va a armar la Orosia por lo tarde que llego!

—¿Lo ve usted? ¡El mundo al revés!

—¡Vaya una noticia! ¿Ahora se entera usted de eso, de que el mundo ha dado la vuelta y anda del revés?... Vaya, ¡adiós, y recuerdos!

—¡Adiós, señora Otilia! ¡Lo mismo digo! Y conste que se la compadece.

—¡"Lo mismo digo"!...

Curro VARGAS

Mussolini dota a una muchacha pobre

Carecía de dinero para comprarse el ajuar de boda

ROMA, 6.—Teresa Testa de Tortona es una bella muchacha de veintitrés años de edad, de abundante cabellera rubia y hermosos ojos azules. Como complemento de su bella presencia, Teresa Testa es, además, una muchacha saludable y sumamente trabajadora. Teresa Testa tiene, naturalmente, un novio, un pobre obrero como ella; pero en lo único que esta bella muchcaha era desgraciada es en que nunca podía juntar bastante dinero para el ajuar de su casa.

Teresa oyó un día que el presidente Mussolini había comprado una máquina de coser a una chica de Pavía, para que pudiese ganarse la vida honradamente, y sin vacilar un momento escribió al "duce" la carta siguiente:

"Soy una muchacha fuerte, joven y llena de salud. Quiero casarme, pero carezco del dinero necesario para comprar mi ajuar. Todo cuanto gano se lo doy a mis padres para ayudarles a mantener a mis cinco hermanitas pequeñas. Si me ayudáis, señor, yo os prometo ser siempre una buena esposa y educar a mis hijos para que estén saludables y sean buenos y honrados."

La carta llegó a su destino y el "duce" ordenó que se abriera una investigación para averiguar si lo dicho por Teresa era cierto. Como esta investigación resultó plenamente a favor de la muchacha, un día recibió una comunicación en la que se le decía que se presentase inmediatamente ante el Potestá de Tortona, el cual le enseñó una carta escrita por Mussolini que decía: "Le autorizo para que Teresa Testa goze del ajuar que desea".

La alegría de la muchacha no es para descrita. Inmediatamente se puso a escribir una carta dando las gracias a Mussolini, carta que le costó tres días de trabajo. "Y lo más triste—dice Teresa—es que no he acertado a explicar al "duce" todo cuanto quería decirle. Mi único consuelo es pensar que seguramente él comprenderá todo cuanto no he sabido decirle".

LA NUEVA HIJA DEL "DUCE"

FORMI, 6.—La nueva hija del presidente Mussolini ha sido inscrita en el Registro civil de esta ciudad, ayer.

EN LUZON HA HABIDO 61 MUERTOS

Se han perdido en la isla muchas cosechas

MANILA, 6.—Según noticias recibidas de las provincias de Bulacan y Laguna, el tifón desencadenado el domingo último sobre la isla de Luzón ha causado la muerte de 61 personas.

Los daños materiales son importantísimos, puesto que los campos han quedado arrasados.—**Associated Press.**

CHINITAS

"Soria tiene un delicioso parque, que le da un aire de ciudad urbana."

Ciudad urbana... ¡qué estupefacción! ¿Cómo serán, hermano, las ciudades que no lo son?

Mas creo que pesqué la solución
de la dificultad y el desembarque.
¡las que no se den aire con un parque!

* * *

"¿Partido único, englobando en él todo el republicanismo?"

¿Todo, todo?... ¿Lo que se dice todo? Pues... ¡con un globito de esos de los jueves, englobado!

Y eso... ¡hinchando mucho!

* * *

Los grandes novelistas y sus pequeñas planchas.

Y viceversa.

"Los abejorros y las cigarras frotaban vertiginosamente sus élitros, produciendo los sonidos chirriantes que les caracterizan."

Será en carnaval.

Porque en el resto del año ni las cigarras ni los abejorros llevan élitros.

Pero, para disfrazarse, puede...

* * *

"Los perros dificultan la evacuación renana."

¡Que te crees tu eso,
si en eso te aferras!
¿Los perros?... ¡Nequacuam!
¡¡Si han sido las perras!!

* * *

"Otra cosa es la inteligencia entre los partidos republicanos."

¡Ya lo creo!

¡Y, rarísima!

VIESMO

EL "MARIA CRISTINA" EN CORUÑA

Verbena celebrada a bordo del "Reina María Cristina", llegado a La Coruña con gran número de turistas ingleses, en viaje de recreo por España, y a la cual asistió lo más selecto de la alta sociedad coruñesa (Fot. Cancelo.)

LA COPA SCHNEIDER

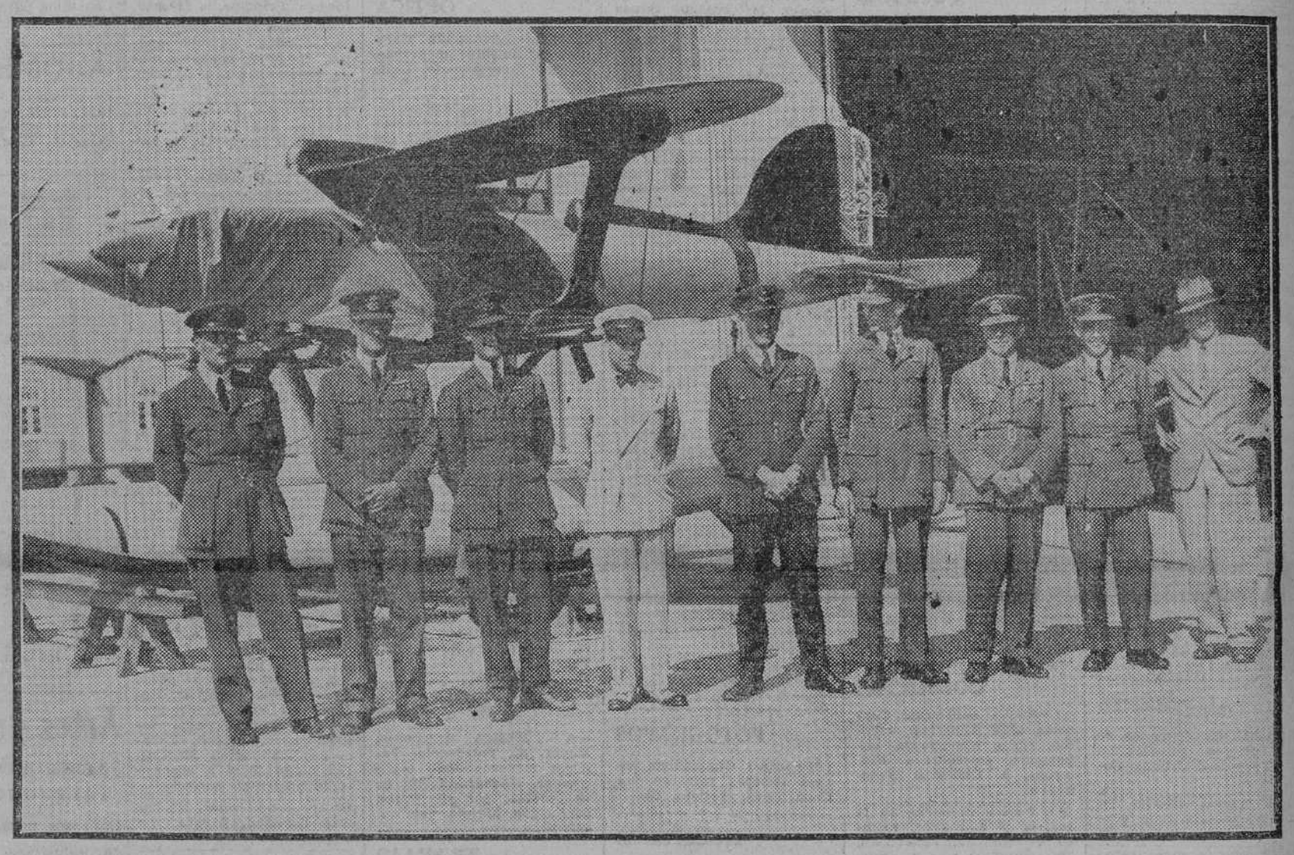

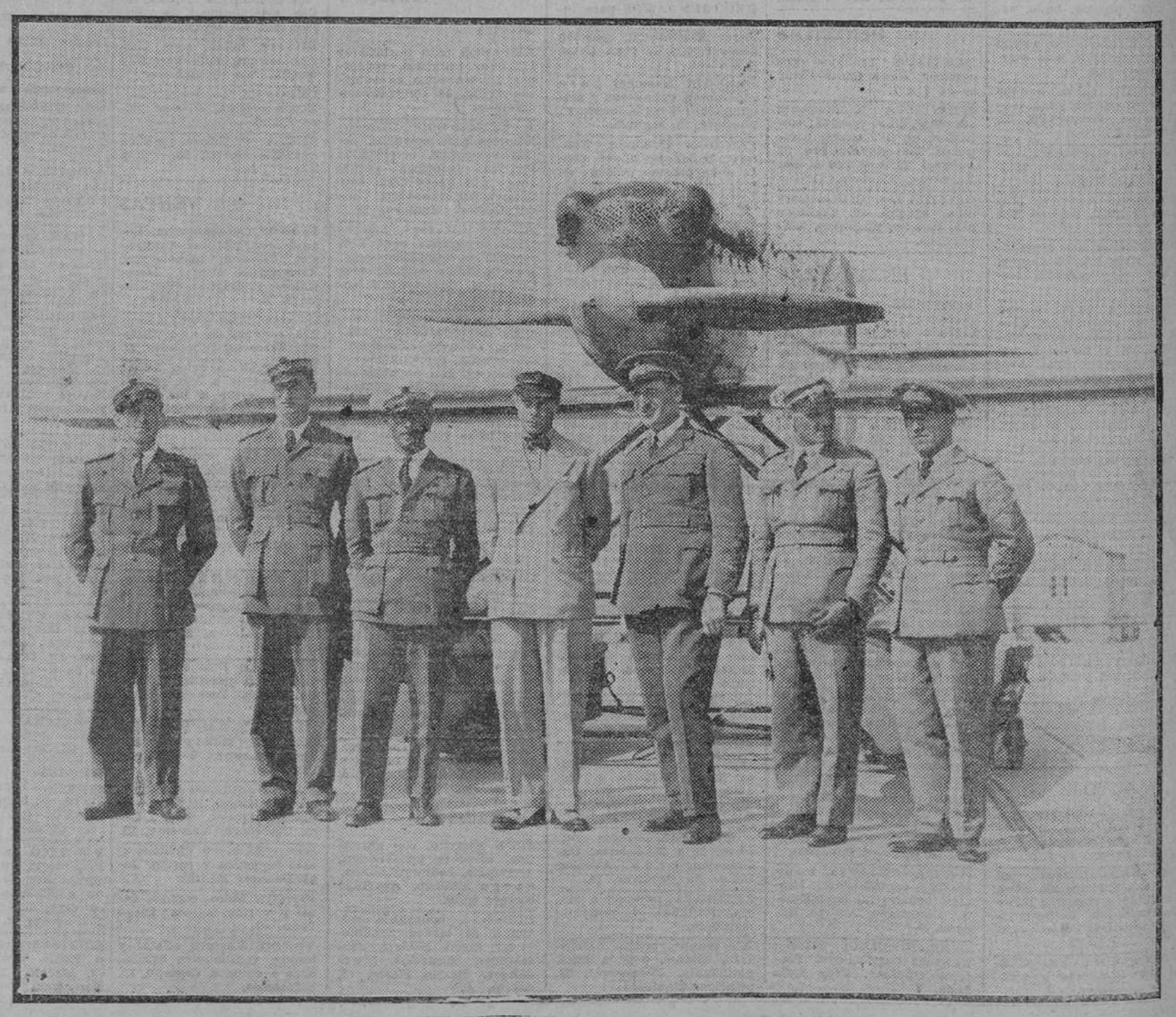

El Príncipe de Gales, que asistirá a la competición de la famosa Copa, que hoy se disputa, ha ido a Calshot, lugar de la prueba, para saludar a los dos equipos y ver sus respectivas máquinas. En nuestras fotografías aparece rodeado de los aviadores de los dos países. Arriba, de izquierda a derecha: pilotos ingleses Waghorn, Stainforth, Orlebar, Príncipe de Gales, pilotos D'Arcy Greig y Atcherley, jefe del equipo Smith, y peritos oficiales Moon y Clark. Abajo, también de izquierda a derecha: pilotos capitán Canaveri, capitán Monti, capitán Gadingher, Príncipe de Gales, jefe del equipo italiano, teniente Dal Molín y sargento mayor Agello.

(Fot. Vidal.)