EL TIEMPO (S. Meteorológico O.).—Probable para hoy: Toda España, buen tiempo. Máxima de ayer: 40 en Badajoz, y mínima, 9 en Teruel. En Madrid: máxima de ayer, 33,3 y mínima, 17,6. (Véase en quinta plana el Boletín Meteorológico.)

EL DEBATE

PRECIOS DE SUSCRIPCION
MADRID ..... 2,50 pesetas al mes
PROVINCIAS ..... 9,00 ptas. trimestre
PAGO ADELANTADO — FRANQUEO CONCERTADO

MADRID.—Año XIX.—Núm. 6.275 • Domingo 25 de agosto de 1929 — CINCO EDICIONES DIARIAS — Apartado 466.—Red. y Admón., COLEGIATA, 7. Teléfonos 71500, 71501, 71509 y 72.805.

¿REFORMAR O APROVECHAR?

Más que el mismo proyecto de Código fundamental presentado a la Asamblea Consultiva, interesa quizá hoy el estudio del período constituyente que se inicia. Habríamos de dar por inconcusa la perfección teórica del anteproyecto, y siempre flotarían como dudas el camino que seguir para su implantación y la encarnación en la realidad de la sociedad española. Y tal vez, a poco que se medite, se llegará a la conclusión que ambas cuestiones, íntimamente ligadas entre sí, vienen a constituir un solo problema.

Al darse a conocer a la opinión el proyecto constitucional sintetizó EL DEBATE la principal de las objeciones al mismo en pocísimas palabras. La nueva Constitución es más bien germana que inglesa. Sus autores han tenido ante los ojos el ejemplo de Weimar y han olvidado la experiencia de Inglaterra. Y no son ciertamente los alemanes, sino los ingleses, los maestros de la técnica política, muy distinta de la especulación doctrinal.

Conviene, pues, completar aquel pensamiento de EL DEBATE examinando, siquiera sea muy a la ligera, el proceso evolutivo de la Constitución británica, tan distinta de todas las demás del continente.

Por lo pronto, Inglaterra jamás ha llevado a cabo una reforma constitucional completa. Cuando ha sentido una necesidad concreta, la ha remediado con una disposición especial, a veces con una simple interpretación basada en dudosos precedentes, y nunca con una derogación total de lo existente. Salvo en materia electoral, continúan vigentes en Inglaterra todas las disposiciones constitucionales promulgadas o reconocidas a partir de 1215.

De esta manera, la Constitución británica hay que buscarla en parte en los siguientes documentos: a) Carta Magna (1215; b) Bill de Derechos (1688); c) Acta de establecimiento (1701); d) Acta de unión con Escocia (1707); e) Acta de Unión con Irlanda (1800); f) Convenio con la Compañía de Indias (1852), y g) Parliament act (1911). Y además, quizá en la parte principal, en el "Common Law", en los usos y costumbres, en las resoluciones particulares de las Cámaras, en las opiniones de comentaristas y jurisconsultos y en los Archivos parlamentarios.

De esta multiplicidad de costumbres y textos, muchas veces contradictorios, pero jamás derogados, nacen fenómenos difícilmente comprensibles para los pueblos latinos, sobrado amigos de la sistematización y la uniformidad. Las instituciones básicas del sistema político de Inglaterra, se apoyan en la tradición y no en la ley. Así, por ejemplo, el Gabinete—eje del sistema parlamentario—no sólo no está regulado en la ley escrita, sino que no se encuentra un solo texto que haga la menor referencia a este organismo. Tampoco existe una sola disposición relativa a la convocatoria anual del Parlamento. Comenzó a arraigar esta costumbre en 1350, y desde entonces acá se ha conservado, sin necesidad de que ninguna ley lo prescriba. Lo mismo puede decirse de la prioridad de la Cámara de los Comunes para la discusión de los proyectos financieros, hasta la ley de 1911. Extremos tan trascendentales como éstos no tienen más apoyo en Inglaterra que la tradición y el hondo sentido político del pueblo. En cambio, en los países latinos, cada punto de esos da lugar a una reforma total de la Constitución, que luego no habrá de cumplirse.

¿Qué pretenden los ingleses con esa asombrosa dispersión de sus principios constitucionales? En primer lugar, confundir su Constitución con su historia, haciéndola así vulnerable. Después, huir de las innovaciones violentas y radicales, que son producto de una contienda, que dejan tras de sí vencedores y vencidos, y que, por lo mismo, dividen espiritualmente a la nación.

Además, como dice con gran acierto Boutmy, opinan los ingleses que un Código único y sistemático equivale a una promesa de obra perfecta y a abrir un concurso a todos los proyectos y delirios reformistas.

Por otra parte, al no derogar una sola disposición constitucional, hacen posible los ingleses la resurrección de instituciones caídas en desuso por innecesarias, pero que pueden llenar un vacío o salvar una crisis en momentos de peligro. La historia ofrece a este propósito un ejemplo harto elocuente. El Consejo privado de la Corona (compuesto por doscientos miembros nombrados personalmente por el Rey) había caído en desuso desde tiempos de Carlos II. Sin embargo, esta institución meramente nominal, adquirió efectividad en 1714, venció al Gabinete comprometido en la restauración de los Estuardos y aseguró la Corona en la rama protestante de los Hannover. Hoy el Consejo privado ha vuelto a caer en desuso. Pero nada impide que en un momento de crisis, un Rey enérgico no pueda gobernar con el Consejo privado y prescindir del Gabinete, apoyado en la mayoría parlamentaria. Lo que en otro país implicaría, por lo menos, un golpe de Estado, en Inglaterra puede realizarse sin salirse de la órbita constitucional.

No queremos decir con esto que Inglaterra deba ser para nosotros un modelo indiscutible. A más de que en política son fatales las copias literales, existiría la imposibilidad de reconstruir una tradición. Mas es evidente que de Inglaterra podemos y debemos extraer fecundas enseñanzas prácticas.

Antes de lanzarnos a una aventura constitucional, meditemos el alcance de lo que proyectamos. Por muchos que sean los defectos de la Constitución de 1876, no le neguemos un valor que tardará mucho tiempo en adquirir la proyectada: sus cincuenta y tres años de existencia, que significan la máxima duración en nuestro agitado período constitucional moderno. Posible es que el edificio político de la Restauración esté necesitado de reformas, de cimentación, de apuntalamientos. Pero antes de echar a tierra lo existente y edificar de nuevo sobre el solar removido, veamos si hay algún muro aprovechable sobre el cual puedan apoyarse las construcciones futuras. Quizá no sea precisa una obra tan radical y tan costosa, que habrá además de privarnos del modesto edificio que comenzaba a adquirir el prestigio y la patina del tiempo.

En política, más que ningún otro orden de la humana actividad, es peligrosa la táctica del castizo y español "borrón y cuenta nueva"

José María GIL ROBLES

Nueva York, agosto, 1929.

Arabes y judíos luchan en Jerusalén

Ha habido veinticinco muertos y cien heridos. El alto comisario ha pedido tropas y barcos. De Malta ha salido el acorazado "Barham" y el crucero "Sussex", y de El Cairo, un batallón.

NAUEN, 24.—Llegan noticias de Palestina que pintan la situación muy grave, hasta el punto de que el alto comisario ha pedido al Gobierno inglés, mandatario de esa región, el envío de barcos de guerra. Ha declarado además el estado de guerra en todo el país, y se ha prohibido la publicación de los periódicos.

Los incidentes de ayer en el "Muro de las Lamentaciones" entre árabes y judíos, han sido muy graves. Ha habido varios muertos de uno y otro bando, y los heridos se cuentan por decenas.

VEINTICINCO MUERTOS

JERUSALEN, 24.—Según las últimas noticias, el número de víctimas a consecuencia de los disturbios registrados en esta población se eleva a 16 árabes y nueve judíos muertos.

Además hay un centenar de heridos de ambos bandos.

LOS NORTEAMERICANOS HUYEN

JERUSALEN, 24.—En vista del cariz que van adquiriendo los sucesos, los residentes norteamericanos en Palestina se han dirigido al cónsul de su país pidiendo ser repatriados a bordo de un navío de guerra.

BARCOS DESDE MALTA

LONDRES, 24.—El ministerio de Comunicaciones ha dictado oportunas órdenes para el rápido transporte de refuerzos que permita a las autoridades de Jerusalén restablecer el orden.

De Malta ha zarpado el crucero "Sussex", se cree que con rumbo a Jaffa, y el acorazado "Barham" se prepara para zarpar.

Además han salido, pero con rumbo a Egipto, dos acorazados, un buque portaviones y seis destroyers.

TROPAS DESDE EGIPTO

LONDRES, 24.—El ministerio de la Guerra comunica que el comandante de las tropas británicas en Egipto, a petición del alto comisario en Palestina, ha enviado, por vía aérea, a Jerusalén 50 soldados.

Esta noche saldrá un batallón en ferrocarril, formado por tres compañías de Infantería de El Cairo y otra de Moascar.

CAE UN AVION

EL CAIRO, 24.—Un avión destinado al transporte de tropas ha caído a tierra violentamente en el aerodromo de Heliópolis. El piloto y tres soldados han resultado muertos y otros cuatro soldados, heridos.

"AUTOS" BLINDADOS

LONDRES, 24.—Según informaciones de la Agencia judía, se va restableciendo poco a poco la normalidad en Jerusalén.

Destacamentos de tropas, ocupando "autos" blindados, recorren las calles, especialmente las extremas, en servicio de vigilancia.

UN ATAQUE DE BANDOLEROS

JERUSALEN, 24.—Unos bandoleros árabes han atacado la aldea judía de Motza, cerca de Jerusalén, dando muerte a seis campesinos israelitas.

FUNCIONARIO INGLES HERIDO

LONDRES, 24.—Según despachos recibidos por la Agencia judía, un funcionario británico del servicio de Obras públicas de Jerusalén ha resultado herido a consecuencia de los sucesos de ayer.

Varios aviones vuelan sobre la población, en servicio de vigilancia, ante el temor de nuevos disturbios.

HUELGA DE CORREOS EN LITUANIA

KOVNO, 24.—Los empleados de Correos se han declarado en huelga en demanda de un aumento de salarios. Han declarado que están decididos a mantener el paro mientras no se les conceda lo que piden.

Lápida a la Reina madre en Fuenterrabía

Ha sido descubierta por el presidente en el castillo de Carlos V

El edificio, por indicación de la reina Cristina, fué adquirido por el Ayuntamiento para Museo

Discursos del alcalde de Fuenterrabía y del jefe del Gobierno

SAN SEBASTIAN, 24.—Terminado el banquete íntimo en el monte Ulía, el presidente del Consejo, con el gobernador civil, presidente de la Diputación y jefe de la U. P. y el señor Gabilán, se trasladó, a las cuatro y media de la tarde, a Fuenterrabía para asistir a los actos anunciados. Fué recibido en la ciudad fronteriza por el Ayuntamiento en corporación, las autoridades provinciales y locales, el embajador de la Argentina, el doctor Asuero, los hermanos Quintero, el maestro Alonso, niños de las escuelas, exploradores y todo el vecindario, que ovacionó al jefe del Gobierno. La Banda Municipal tocó unas composiciones y se lanzaron cohetes. Inmediatamente el marqués de Estella, con las autoridades y acompañamiento, se trasladaron al castillo de Carlos V, donde conversó con el embajador de Inglaterra. En el patio del castillo se celebró la ceremonia de descubrir la placa dedicada a la reina Cristina. Con el presidente tomaron asiento los embajadores de la Argentina, el embajador de Inglaterra y las autoridades.

El alcalde de la ciudad, señor Sagarzazu, pronunció seguidamente un discurso, en que agradeció la visita con que honraba a la ciudad el presidente del Consejo. Tuvo palabras de elogio para la memoria de la llorada reina Cristina y refirió cómo una vez, en la calle de Mayor, se encontró con la augusta dama, la que le dijo que el castillo debía ser adquirido por el Estado, por la provincia o por el Municipio. Ocho días después el Ayuntamiento acordó adquirir el castillo para Archivo y Museo, en que artistas modestos podrán exponer sus trabajos tan cerca de la frontera. Hizo elogios del Rey, y, por último, invitó al presidente a que fuese él el que descubriese la cortina que cubría la placa.

El presidente descubre la placa

El presidente se levantó y dijo que era un gran honor para él y una satisfacción grande quitar el velo que cubría la placa de piedra dedicada a la memoria de la reina Cristina. Elogió la rapidez con que el Ayuntamiento de Fuenterrabía había adquirido el castillo, y añadió que le satisfacía todo lo que hagan los Municipios, que son el patrimonio de los pueblos. Elogió al alcalde, señor Sagarzazu, y seguidamente le impuso las insignias del Mérito civil, por la labor realizada al frente del Ayuntamiento, entre grandes aplausos de la concurrencia. El alcalde volvió a hablar para agradecer esta distinción que se le hace y tuvo palabras de elogio para el jefe del Gobierno y para el gobernador civil, que le ha facilitado grandemente su gestión municipal. Después, el marqués de Estella descubrió la placa dedicada a la reina María Cristina. En aquel momento se soltaron palomas y la Banda Municipal tocó la Marcha Real. En la placa figura un busto de la Reina, con un león, que representa a España, y una carabela, que es el emblema de la ciudad de Fuenterrabía. En la placa figura la siguiente inscripción: "Este castillo será testigo de las grandezas de España, en cuyos dominios no se puso nunca el sol, y archivo de una civilización cuya luz sigue brillando a través de los siglos. Así lo quiso la reina Cristina y así lo hace la ciudad de Fuenterrabía en 1929."

Terminada la ceremonia, el presidente, autoridades y personalidades asistentes subieron a la terraza del castillo, inaugurando el ascensor construído al efecto.

Se consolida en Portugal la situación financiera

Han sido pagados 260.000 contos de la Deuda externa y hay abundancia de disponibilidades

(De nuestro corresponsal)

LISBOA, 24.—El ministro portugués de Hacienda, doctor Oliveira Salazar, ha dado hoy a la publicidad las cuentas de gerencia para el ejercicio fiscal de 1928 a 1929.

El saldo de gerencia es de 285 contos de reis, y los gastos pagados alcanzan la cifra de 2.049.000 contos pertenecientes a la deuda exterior y a la emisión de billetes del Tesoro.

La exposición del doctor Oliveira Salazar demuestra: mejoría en la situación financiera, consolidación del crédito público, desahogo en la Tesorería, tasa baja en el descuento, valorización de los títulos de la deuda y abundancia de disponibilidades para el pago de la deuda flotante exterior.

El ministro de Hacienda atribuye los excelentes resultados obtenidos en las Finanzas públicas durante su gerencia a la vitalidad y disciplina de la nación. **Correia Marques.**

EL REY FUAD LLEGA A ALEJANDRIA

Fué objeto de un gran recibimiento

ALEJANDRIA, 24.—Al llegar a esta capital, procedente de Europa, el rey Fuad de Egipto, ha sido objeto de un cariñosísimo e imponente recibimiento, en el cual participaron representaciones de todas las clases sociales.

Ha muerto el defensor de los Dardanelos

El general Liman von Sanders tenía 74 años de edad

BERLIN, 24.—Telegrafían de Munich dando cuenta de haber muerto esta mañana, a los setenta y cuatro años de edad, el general Liman von Sanders, comandante en jefe que fué de las tropas de las potencias centrales en la península de Gallípoli durante la gran guerra.

El "Zeppelín" ha volado ya tres mil kms.

Un almuerzo japonés a bordo, con víveres del Hotel Imperial de Tokío. Tres ballenas, sorprendidas en pleno Pacífico, les dieron escolta durante algún tiempo.

En Norteamérica se cruzan apuestas sobre la velocidad y hora de llegada. El campo de llegada está ya acordonado y han llegado los marinos que ayudarán al aterrizaje.

SE ESPERA QUE LLEGUE A LOS ANGELES MAÑANA A MEDIA NOCHE

(De nuestro corresponsal)

PARIS, 24.—La primera comida que se hizo a bordo del "zeppelín", en esta segunda etapa, ha sido preparada a la japonesa, con provisiones encargadas al Hotel Imperial de Tokío. Los pasajeros yacen, de sobremesa, derrengados por doquier, abrumados por el calor, que intentan contrarrestar inútilmente, sirviéndose de los abanicos japoneses. La temperatura es tal, que se añora el frío siberiano. Raras veces han visto los pasajeros el mar en el curso del viaje. El "zeppelín" vuela entre nubes opacas. Por la noche, la noche del 23 al 24, ha empeorado aún el tiempo. Por la mañana se han cubierto ya 1.800 kilómetros, pero, ¡a costa de fatigas!...: al Norte, nieblas; al Sur, tifón, viento y bruma en todas direcciones.

Eckener, en mitad de la noche, no tuvo más remedio que enfilar directamente al núcleo de la tormenta, en medio de truenos y relámpagos. El "zeppelín" se encabritaba, se retorcía, sacudido por el huracán; parecía la imagen clásica del barco desamparado en la tormenta. Ello duró trienta minutos; de ellos, tres, eternos, inacabables. Los pasajeros, en sus camarotes, se agarraban a los tragaluces. Al amanecer, se etsabiliza, aunque lentamente, la horizontal. Hacia las siete y media, súbitamente, un dardo solar desgarró el velo de la bruma. La niebla se va deshaciendo, deshilachando, sobre los cristales de la olas. Boga el "zeppelín" a 400 metros de altura.

La ballenas curiosas

La maravilla del océano azul se ofrece a los ojos de los viajeros sin otros relieves que las aletas de una ballena. Pronto sobresale el lomo del mamífero, que, sorprendido por el ruido de los motores, desaparece como una exhalación, pero a poco se muestra de nuevo, con varios cetáceos más—su familia, por lo visto—, invitados a presenciar el desacostumbrado espectáculo de esta ballena de aluminio, que ahora es pájaro y no pez. Tres de aquéllos siguen algún tiempo al "zeppelín", surmergiéndose para volver a aparecer, asomándose muchas veces, lanzándose duchas de agua.

A las ocho de la mañana se han logrado 38,35 grados de latitud y 159,25 de longitud Este. Sopla viento de popa y la marcha es admirable. Los periodistas reanudan su trabajo. Los japoneses, que se quedarán en Los Angeles, son los que más escriben, si escritura se puede llamar a esos dibujos de su extraño alfabeto. El oficial de Estado Mayor se quedará también en Los Angeles para regresar a Tokío y preparar las maniobras del próximo otoño.

A las nueve de la mañana, hora de la Europa Central, se han cubierto veinticuatro horas, con un recorrido de 2.750 kilómetros. La situación es de 42,30 grados de latitud Norte y 168,30 de longitud Este. Como se ha formado una nueva zona de depresión atmosférica en el estrecho de Bering, se ha renunciado a la dirección Norte. Viento del Este, de cara, le constriñe a moderar la velocidad, que no pasa de 90 kilómetros por hora.

En medio de la noche

Durante la noche se boga en la obscuridad más absoluta. Sólo la brújula señala la ruta. Desde hace varias horas la pupila se afana inútilmente en romper las tinieblas. Más allá de la muralla que rodea al dirigible, el firmamento debe de estar radiante, puesto que, de vez en vez, se distingue, a través de las nubes, de la bruma, una luz misteriosa que, al perforar la niebla, finge paisajes lunares de un esplendor fantástico. Hace varias horas que no se ha visto el mar.

Desde que el dirigible partió de Tokío hasta este momento, que señala los 172 grados de longitud Este, y 43 grados 40 minutos latitud Norte, se han franqueado tres mil kilómetros.

A 130 kilómetros por hora

Japoneses y americanos rivalizan en celo por ser útiles al comandante Eckenes. Las estaciones de uno y otro continente facilitan noticias e información de la más diversa especie. El doctor Eckener ha enviado directamente esta tarde un mensaje a los talleres de Friedrichshafen, en el cual señala que se encuentra a 172 grados de longitud Este, y 44 de latitud Norte, y que ha cubierto ya más de la tercera parte del recorrido previsto. Añade que ha salido ya de la zona de niebla y que boga de nuevo a razón de 130 kilómetros por hora.

Las estaciones meteorológicas de la costa americana han advertido al doctor Eckener un nuevo centro de depresión atmosférica que se está formando y que, por ello, convendría que se desviara hacia el Sur.

El "Conde Zeppelín" llegará a Los Angeles el lunes, hacia las doce de la noche, hora francesa. El vapor "Stanley Dóllar"—un barco que se encuentra entre las islas Hawai y el Japón—ha cambiado radiogramas con el dirigible. El doctor Eckener ha informado al navío americano que recibe en buenas condiciones todos los boletines meteorológicos de la estación de Córdoba (Alaska).—**Daranas.**

EL DIRIGIBLE NAVEGA ENTRE NIEBLAS

SAN FRANCISCO, 24.—La estación marítima de telegrafía sin hilos de Marshall (California) ha logrado entrar en comunicación directa con el "Graf Zeppelin" a las nueve de la noche, hora de la costa americana del Pacífico.

El comandante Eckener anuncia que la niebla se extiende sobre la ruta que sigue el dirigible.

LA RUTA DE LA AERONAVE

TOKIO, 24.—La estación de telegrafía sin hilos de Ochi Ishi ha recogido un mensaje del "Graf Zeppelin", diciendo que a las diez de la mañana, hora de Tokío, el dirigible se hallaba a los 39 grados 20 minutos de latitud Norte por 161 grados 21 minutos longitud Este, o sea a unos 1.174 kilómetros al Sur de la península de Kamtchaka y a 1.914 kilómetros de Kasumigura.

* * *

SAN FRANCISCO, 24.—La estación de Telegrafía sin hilos ha recogido un mensaje del "Graf Zeppelin", dando la posición del dirigible a las ocho de la mañana, hora de Greenwich: 168 grados 30 minutos longitud Este por 41 grados cinco minutos latitud Norte, lo que representa hallarse a una quinta parte de la distancia que debe recorrer en vuelo normal en esta segunda etapa de su vuelo alrededor del mundo.

El mensaje añade que el digible avanza a una velocidad de 50 nudos, entre espesa niebla.

* * *

SAN FRANCISCO, 24.—Se ha recibido un mensaje radiotelegráfico del dirigible "Conde Zeppelín", en el que comunica que a las nueve de la mañana, hora del meridiano de Greenwich, se encontraba en una posición de 43 grados 20 minutos latitud Norte y 170 grados de longitud Este.—**Associated Press.**

* * *

TOKIO, 24.—A las doce de la mañana del meridiano de Greenwich, el dirigible "Conde de Zeppelín" se encontraba en la posición de 43'30 de latitud Norte y 171'10 de longitud Este. **Associated Press.**

* * *

SAN FRANCISCO, 24.—El comandante del "Conde de Zeppelín" comunica por radiograma que, a las trece horas, la posición del la aeronave era de 43'50 grados de latitud Norte y 174'10 de longitud Este.

CAMBIO DE RADIOGRAMAS

SAN FRANCISCO, 24.—En la estación de T. S. H. de las oficinas de la Compañía Vapores Dollar, se han interceptado dos mensajes radiotelegráficos cambiados entre el dirigible "Conde de Zeppelín" y el vapor "Stanfey Dollar", que se encuentra navegando en la ruta de las islas Hawai y el Japón.

Después de los partes de saludo enviados por el dirigible y el barco, el comandante del "Conde de Zeppelín", doctor Eckener, informó al mando del "Stanfey Dollar" que la tripulación de la aeronave trabajaba con toda actividad "en el manejo y dirección del dirigible". Comunicó también el doctor Eckener que reciben a bordo los partes meteorológicos que les envía la estación de T. S. H. de Córdoba, en Alaska.—**Associated Press.**

PREPARATIVOS EN LOS ANGELES

LOS ANGELES, 24.—Las autoridades navales están apresurando los preparativos para la recepción del "Conde de Zeppelín", porque los informes que se reciben del dirigible, muestran que su marcha a través del Pacífico es tan rápida, que es posible que llegue a esta ciudad antes de la hora indicada.

El aerodromo ha sido acordonado por las tropas de Marina y la Policía, y nadie podrá acercarse a menos de 350 metros del mástil de amarre, donde "anclará" el dirigible. Se han preparado también tuberías para la gasolina y el gas, que habrá que proporcionar al "zeppelín", y ha llegado de San Diego un destacamento de marinos preparados para ayudar en la maniobra del aterrizaje.

Como siempre ocurre en Norteamérica, se han cruzado grandes apuestas sobre la velocidad y la hora de llegada del dirigible.

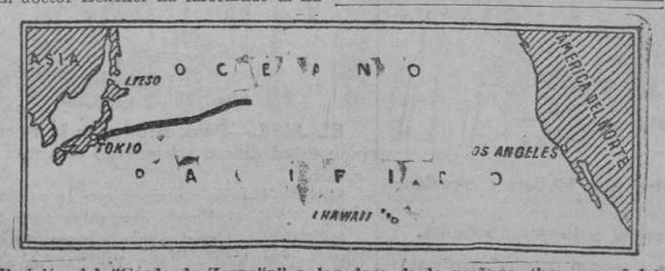

Posición del "Conde de Zeppelín" a las doce de la mañana (hora española).

NACE OTRA PRINCESA EN LUXEMBURGO

Es el sexto hijo de la gran duquesa

LUXEMBURGO, 24.—La gran duquesa ha dado a luz felizmente una niña.

* * *

N. de la R.—Con la recién nacida, son seis los hijos de la gran duquesa de Luxemburgo, Guillermina, casada con el Príncipe Félix de Borbón y Parma en noviembre de 1919. Dichos hijos son: el gran duque heredero Juan, las princesas Isabel, María Adelaida y María Gabriela, y el Príncipe Carlos Federico.

EL PADRE ROSA SEGUIRA EN LA DIRECCION DE LA CIVILTA CATTOLICA

VIENE A ESPAÑA DOS MESES PARA DESCANSAR

El Pontífice, en una carta autógrafa, le ha expresado su "aplauso y su inmutable confianza"

(De nuestro corresponsal)

ROMA, 24.—Algunos periódicos italianos y extranjeros han anunciado que el padre Enrique de la Rosa, de la Compañía de Jesús, director de la revista romana "Civiltá Cattolica", había renunciado a la dirección de este periódico y se iba a trasladar al extranjero.

Dicha noticia, según se asegura en los círculos afines al Vaticano, es inexacta. El padre Rosa, que ha recibido en estos días una carta autógrafa del Santo Padre, carta a la vez de aplauso y de inmutable confianza, permanecerá en su puesto. Solamente, por razones de salud, se trasladará próximamente a España, donde descansará por espacio de dos meses.

Desde hace algún tiempo, la salud del ilustre escritor es bastante precaria.—**Daffina.**

* * *

N. de la R.—La coincidencia de la eventual salida, por razones de salud, del padre Rosa para España, con el reciente secuestro del número de "La Civiltá Cattolica" (que el padre Rosa dirige) del 20 de julio último, ha hecho pensar a algunos que ambos hechos guardan relación y que el sabio jesuíta abandonaba definitivamente la dirección del periódico.

El artículo que motivó el secuestro indicado, llevaba por título "Entre ratificación y rectificación". En él el padre Rosa, después de una mirada retrospectiva a los acontecimientos que median entre la firma del Tratado de Letrán y su ratificación, se lamentaba, con palabras serenas y elevadas, de los discursos pronunciados por el "Duce" ante la Cámara de los Diputados y el Senado sobre el arreglo de la cuestión romana. Recordaba la intervención directa que tuvieron los católicos en el asentimiento casi unánime del país al fascismo, en las elecciones legislativas del 24 de marzo. Hacía una síntesis de los cinco documentos pontificios que siguieron a la firma del 11 de febrero: discurso a los predicadores de Cuaresma, discurso a los alumnos de la Universidad católica de Milán, discurso al Cuerpo diplomático, discurso a los alumnos del Colegio de Mondragón y carta al Cardenal Gasparri; estos dos últimos, dedicados a contestar a las aseveraciones de Mussolini. Y decía:

"El tono alegre de los tres (primeros) documentos, forma vivo contraste con el de los dos últimos, citados más arriba y provocados por las tristes circunstancias que recordamos. La nota dolorosa del corazón del Padre amargado, se siente vibrar, unida a la del Maestro y del Soberano ofendido, en sus más justos derechos y desilusionado en su más legítima esperanza."

El prefecto de la provincia de Roma ordenó, con fecha 23 de julio, el secuestro de la tirada de dicho número "por el contenido genérico y específico, antiitaliano y antifascista", del artículo citado.

Siguieron unos destemplados artículos de la "Tribuna" y el "Tevere", a los que el padre Rosa no contestó. Solamente "L'Osservatore Romano" publicó un pertinente artículo, en el que rebatía, con textos del propio "Duce", algunas de las aseveraciones de los mencionados periódicos. "La Civiltá Cattolica" siguió apareciendo, y allí quedó el incidente.

Indice-resumen

Actualidad extranjera, por R. L. ..... Pág. 2
Deportes ..... Pág. 4
La vida en Madrid..... Pág. 5
Normas de la Santa Sede sobre la sindicación católica ..... Pág. 5
Crónica de sociedad..... Pág. 5
La temerosa aventura (folletín), por Mme. Gouraud d'Ablancourt ..... Pág. 5
Cinematógrafos y teatros... Pág. 6
Charlas del tiempo (Levante, palenque atmosférico), por "Meteor" ..... Pág. 6
Información comercial y financiera ..... Pág. 7
El señor Manitas, mi socio, por Jorge de la Cueva.... Pág. 7
Turismo ..... Pág. 8
El solitario de Cafarnaum, por Joaquín Arrarás..... Pág. 10
Paliques femeninos, por "El Amigo Teddy"..... Pág. 10
Una "vergüenza nacional", por M. de Mayo..... Pág. 10

—o—

MADRID.—En el Archivo Histórico Nacional será instalado un taller para encuadernar documentor manuscritos.—La Comsión provincial permanente celebrará sesión el martes. Los días de cobro de las Clases Pasivas (página 5).

—o—

PROVINCIAS.—En Oviedo se establecerá un aerodromo.—Incendio en un monte en Trabazos.—El Orfeón Pamplonés en Santander.—Incendio de una casa en Algorta.—El presidente de Portugal vendrá a Sevilla en septiembre (página 3).

—o—

EXTRANJERO.—Se dice que Macdonald irá hoy a Holanda para conferenciar con los delegados ingleses en la Conferencia; nuevo aplazamiento de la clausura: Snowden mantiene su intransigencia.—El "Zeppelín" prosigue el vuelo en excelentes condiciones; parece que llegará a Los Angeles antes de lo calculado.—Ha terminado la huelga general de Rosario. — Choques sangrientos entre árabes y judíos en Jerusalén; el alto comisario ha pedido barcos y tropas, y han salido ya dos barcos de guerra y un batallón.—Jorge V, en Sandringham (páginas 1 y 2).

SE DICE QUE MACDONALD IRA HOY A HOLANDA

CONFERENCIARA EN UN PUNTO DE LA COSTA CON SNOWDEN, HENDERSON Y GRAHAM

El ministro inglés de Hacienda se mantiene intransigente

Ha comunicado ayer que no acepta las nuevas proposiciones aliadas

NO SE SABE CUANDO SE CELEBRARA LA SESION FINAL DE LA CONFERENCIA

La reunión de los "Seis", fijada para hoy, ha sido aplazada "sine die"

Los aliados están redactando sus proposiciones finales

(De nuestro corresponsal)

PARIS, 25.—El enviado especial de "Le Petit Parisién" comunica desde La Haya que Macdonal se trasladará hoy, domingo, a un punto de la costa de Holanda, en donde presidirá una especie de Consejo de ministros, toda vez que con él han de reunirse sus compañeros de Gobierno, míster Grahan, míster Henderson y míster Snowden. El cambio de impresiones secelebrará esta noche o el lunes por la mañana, y versará acerca de las nuevas proposiciones que de las peticiones de Snowden han formulado las cuatro potencias por escrito, y serán entregadas a aquél hoy, por la mañana.

En cuanto al señor Briand, regresará a La Haya a las once de la mañana del lunes, una vez terminado el Consejo de ministros, que se celebrará bajo la presidencia del jefe del Estado.—**Daranas.**

Snowden mantiene sus peticiones

LA HAYA, 24.—El "Memorándum" que el ministro de Hacienda británico Snowden, transmitió a las once de la mañana de hoy a los delegados de Francia, Bélgica, Italia, Japón y Alemania, precisa, con toda claridad la posición de la Delegación financiera británica.

Snowden solicita que le sean comunicadas hoy, por escrito, las proposiciones relativas a las reivindicaciones inglesas, que mantiene en toda su extensión.

En el documento, Snowden insiste acerca de la necesidad de llegar a una solución que no suponga más sacrificios por parte de Alemania.

En los círculos ingleses de la Conferencia se estima que las proposiciones verbales hechas últimamente a Snowden no satisfacen más que el sesenta por ciento de las demandas británicas, lo cual la Delegación de este país juzga insuficiente e inadecuado.

La opinión inglesa estima que los países llamados a sacrificarse ahora son Italia y Checoeslovaquia, pues los demás han llegado ya al límite de sus concesiones.

A consecuencia de las conversaciones celebradas esta tarde por los ministros de las cuatro potencias acreedoras—partidarios de la aplicación, sin reservas, del plan Young—y después de consultar con su colega alemán, se ha comenzado a redactar una nota que contendrá las proposiciones finales a Inglaterra.

En esta labor se continuaba a las ocho y cuarto de la noche.

Briand, Henderson, Hymans y Stresemann se han reunido esta mañana, a las diez y media, para continuar la discusión de la cuestión renana, mientras Loucheur y Cheron conferenciaban con otros delegados sobre cuestiones relacionadas con el problema financiero.

La reunión de los representantes de las seis principales potencias fijada para hoy por la tarde, se aplazó una vez más.

Tirard, presidente de la Comisión interaliada de Renania, ha llegado esta mañana a La Haya con el fin de participar, con la Delegación francesa, en las negociaciones relativas a la cuestión renana.

Jaspar y Francqui conferenciaron a medio día con sus colegas Briand, Loucheur y Cheron.

Snowden se ha dirigido esta mañana al presidente de la Conferencia pidiendo nuevas aclaraciones a la proposición que le fué hecha ayer con relación al aumento de las anualidades que deben atribuirse a Inglaterra.

Snowden habló también acerca de este asunto con Jaspar y Francqui y, más tarde, almorzó acompañado de Briand y Stresemann. Se cree que del resultado de las conversaciones celebradas durante el almuerzo depende la suerte de la Conferencia.

Los pagos en carbón

Hoy ha sido eleborado el texto dando satisfacción a Inglaterra en lo que se refiere al control sobre las entregas en especie, para el caso de que Alemania solicitara una moratoria.

Parece que los representantes ingleses han juzgado excesivas las entregas de carbón alemán a la Gran Bretaña.

La impresión sobre la entrevista germano británica es más bien desfavorable.

Hasta ahora no se han confirmado los rumores excesivamente pesimistas que han venido circulando acerca del resultado final de la Conferencia; pero hay que reconocer que no son del todo inverosímiles ni infundados.

La reunión de los "Seis"

LA HAYA, 24.—La reunión de los delegados de las seis principales potencias que participan en la Conferencia, que, como se sabe, estaba anunciada para esta tarde, ha sido suspendida hasta que juzgue oportuno convocarla el presidente de la Conferencia.

Macdonald, pesimista

LOSSIMOUTH, 24.— Macdonald ha salido esta mañana en avión con dirección a Londres.

El primer ministro británico ha de-

clarado que la situación en La Haya sigue siendo muy crítica y que, por ello, regresa a Downing Street, con el fin de hallarse en todo momento al corriente de la marcha de las negociaciones.

"El límite de las concesiones"

PARIS, 24.—El periódico "Le Temps" dice que la opinión francesa apoya unánimemente a los encargados de hacer oír su voz en La Haya en nombre de Francia.

Agrega que a las provocaciones y exigencias de Snowden se ha respondido con conclusiones ampliamente liberales, dentro siempre del cuadro del plan Young, y, por tanto, sería peligroso no darse cuenta de que se ha llegado ya al límite de las concesiones.

El viaje de Briand a París

PARIS, 24.—Según noticias recibidas en esta capital, el ministro de Negocios Extranjeros, Briand, aprovechará el periodo de descanso del fin de semana, para ponerse en contacto, en esta capital, con sus colegas de Gobierno, asistiendo al Consejo de Gabinete que tendrá lugar el lunes por la mañana en el Elíseo.

Con este motivo, el presidente de la República, Doumergue, vendrá excepcionalmente a París desde Rambouillet, donde se encuentra veraneando.

El ministro de Negocios Extranjeros permanecerá en París muy poco tiempo, pues piensa emprender el regreso a La Haya, en cuanto termine el Consejo, en el tren de las once de la mañana.

Probablemente no se celebrarán más Consejos de Gabinete antes de que tenga lugar la reunión de la Sociedad de Naciones en Ginebra.

Briand no decidirá hasta mañana, después de la anunciada entrevista con la delegación británica, en la que se entregarán a ésta, por escrito, las proposiciones de las otras potencias acreedoras, si puede o no ir a París para participar en el Consejo de ministros en el que se ha de designar la delegación francesa que debe participar en la asamblea que celebrará en Ginebra la Sociedad de las Naciones.

En caso afirmativo, Briand saldrá de La Haya mañana, a la una de la tarde, y regresría a esta capital el lunes por la noche.

En caso de que se prolongara la Conferencia de las reparaciones, Briand no asistiría a las primeras sesiones del Consejo de la Sociedad de las Naciones, que comenzará el día 30 del corriente.

La opinión alemana

NAUEN, 24.—Después de los últimos ataques de una gran parte de la Prensa alemana, que acusaba a la Delegación del Reich en la Conferencia de La Haya de mostrarse bastante débil, y en los cuales ataques se insinuaba más o menos discretamente la necesidad de un cambio de dirección en la política exterior del país, se observa hoy una contraofensiva, de inspiración semioficial.

"La Correspondencia Diplomática y Política", al hablar en su número de hoy de la insinuación del ministro francés de Obras públicas, Loucheur, de que Alemania participará en los sacrificios para satisfacer las exigencias inglesas, lo califica de "globo sonda", cuyo fin es el de impulsar a la Delegación alemana a que abandone su tranquilidad con objeto de imputarle a ella la culpa del eventual fracaso de la Conferencia.

Los demás periódicos órganos de los partidos gubernamentales afirman que la Delegación alemana no piensa tomar en consideración alguna los sacrificios que vayan más allá de lo estipulado en el plan Young.

Aunque Alemania se muestra eventualmente transigente en la interpretación de los detalles del plan, estima que debe previamente aclararse el asunto de la evacuación de Renania, en lo que se refiere a que los plazos enunciados por Briand que aquélla se verifique sean indiscutibles.

Los órganos de la oposición y el "Deutsche Allgemeine Zeitung", que hasta hace poco tiempo acostumbraban a defender la política exterior de Stresemann, se muestran escépticos en lo que se refiere a la energía de la Delegación y hasta el punto a que se llevaría la interpretación de los llamados "detalles". En su opinión, existe ya un programa de sacrificios para Alemania, y si no se llega a ellos, afirman tales periódicos, será debido más bien a la negaitva de Snowden a aceptar nuevos sacrificios de Alemania y de las potencias pequeñas, que a la energía con que en La Haya se conduce la Delegación del Reich.

El asunto de la evacuación, según comunican los corresponsales de los periódicos alemanes en La Haya, continúa en estado estacionario.

Los delegados franceses insisten en presentar los motivos que, a su juicio, retrasan la retirada de las tropas. Entre tales motivos aducen el de que el clima invernal sería sumamente dañoso para las tropas de color, caso de ser sacadas en la próxima estación de sus cuarteles, perfectamente calentados con el carbón de las reparaciones.

Respecto al establecimiento de una Comisión de control y arbitraje, circulan tres versiones, contradictorias. Una, de procedencia oficiosa alemana, dice que en la Subcomisión jurídica de La Haya ha prevalecido la tesis alemana, según la cual bastará con la Comisión de arbitraje prevista en el Tratado de Locarno. Otra, propalada a grandes títulos por el órgano berlinés del partido nacionalista, "Lokal Anzeiger", afirma que el ministro alemán de Regiones ocupadas, Wirth, "ofrece" prácticamente el control por tiempo indeterminado. La tercera versión ha sido lanzada por el órgano del partido socialista, "Vorwaerts", el cual se queja de las dificultades que, por intermedio del ex canciller centrista Wirth, presenta el jefe del partido católico del Centro, monseñor Kaas, oponiéndose a "proposiciones razonables, que consideraba como aceptables el propio Stresemann".

Lo más seguro es que este problema, que es vital para Alemania, quedará supeditado a la controversia financiera, y que en lo que respecta a la cuenca del Sarre, se hace el más absoluto de los vacíos.

Por informes semioficiales, se sabe que el punto en el que Alemania se mostraría dispuesta a participar en la política de concesiones en favor de Inglaterra sería en el asunto de las prestaciones en especie, y más particularmente en el del carbón.

Protestas de la Prensa germánica

BERLIN, 24.—La Prensa alemana protesta con gran energía contra las tentativas que se hacen ahora con el propósito de achacar a Alemania la responsabilidad de un posible fracaso de la Conferencia de La Haya y hace constar al propio tiempo las rotundas declaraciones hechas por la Delegación inglesa, en el sentido de no aprobar ninguna proposición de arreglo a expensas de Alemania o de las pequeñas potencias.

La "Correspondencia Diplomática y Política de Alemania" dice: "En el caso de un fracaso de la Conferencia, no se trata de divergencias entre acreedores y deudores para el reparto de las anualidades; se trata, en general, de un choque de fuerzas que no se presta a ningún control, ni por parte de los técnicos, ni por la de Alemania."

El banquete de la Reina

LA HAYA, 24.—El banquete dado por la reina Guillermina en honor de los delegados de las potencias representadas en la Conferencia de reparaciones fué brillantísimo. La Reina recibió a los invitados en el gran salón de Palacio, desde el cual se dirigieron todos a otro salón próximo, donde se sirvió el banquete. Terminado éste, la reina Guillermina conversó brevemente con los principales representantes de las potencias.

La noche de anteayer

LA HAYA, 24.—Con motivo de la comida ofrecida por la reina Guillermina en honor de los delegados de la Conferencia, los representantes financieros no se reunieron hasta las diez y media de la noche, procediendo al examen de las prestaciones en especie. La reunión terminó a media noche.

Los técnicos financieros trabajaron en la redacción de un texto que permita dar satisfacción a Inglaterra respecto al control sobre las entregas en metálico de Alemania y, en caso contrario, sobre las entregas en especie.

Jorge V marchó ayer al palacio de Sandringham

El viento y la niebla obligaron a detenerse dos veces al avión de Macdonald

LONDRES, 24.—Los Reyes han salido hoy para Sandringhan, donde Jorge V terminará su convalecencia. Han hecho el viaje en tren hasta la estación de Wolferton, la más próxima al palacio real citado.

Aunque se había hecho todo lo posible por evitar las manifestaciones populares, una muchedumbre bastante considerable aclamó al Rey a su paso en automóvil por las calles de Londres, desde el palacio de Buckingham hasta la estación de Kings Cross.

EL TEMPORAL RETRASA A MACDONALD

LONDRES, 24.—Durante la ceremonia deser nombrado ciudadano honorario de Elgin el primer ministro, recibió un telegrama de La Haya, que le ha hecho acortar sus vacaciones. En vista de la situación de la Conferencia, Macdonald ha salido hoy para Londres en un avión militar. Llegó a la capital inglesa a las tres de la tarde, con más de dos horas de retraso, y según el "Star", a consecuencia del viento y de la niebla, el avión no pudo llegar a Hendon en un solo vuelo, viéndose obligado a aterrizar dos veces: una en Branlington y otra en Catterick.

EL DESARME NAVAL

LONDRES, 24.—Al llegar a esta capital el embajador de los Estados Unidos en la Gran Bretaña, general Dawes, se ha negado a hacer declaración alguna acerca de las entrevistas que, en Lossiemouth, ha celebrado con el primer ministro, Macdonald, relativas a la reducción de armamentos navales.

Dicen de Wáshington que en los círculos bien informados, se cree que la paridad naval entre los Estados Unidos y la Gran Bretaña podrá ser lograda en 1936, en cuya fecha los buques de guerra construídos entre los años de 1910 y 1916, serán ya inutilizados. De todos modos, hasta ahora no se tienen noticias de que se haya concertado acuerdo alguno acerca de este asunto.

Importantes estafas al Estado francés

Una banda descubierta ha falsificado bonos de la Defensa por valor de varios millones

MARSELLA, 24.—La Policía detuvo anoche a los dos principales jefes de una partida de falsificadores, a quienes se buscaba desde hace mucho tiempo. Estos falsarios fabricaban desde 1924 bonos de la Defensa Nacional, cuyo valos global se calcula en cuatro o cinco millones de francos.

En los registros practicados por la Policía se ha descubierto un material perfeccionado y gran número de clichés, destinados a la falsificación de bonos, cupones de títulos de renta, pasaportes y sellos.

EL JAMBOREE DE LA HAYA

El resultado más curioso del ataque de Snowden ha sido juntar en el mismo campo a Francia e Italia.

("Irish Weekly Independent".)

Ha terminado la huelga general en Rosario

Continúa el paro en los tranvías

YA ESTA FORMADO EL NUEVO GOBIERNO CHILENO

ROSARIO, 24.—Han reanudado el trabajo todos los obreros, a excepción de los empleados de los tranvías.

EL NUEVO GOBIERNO CHILENO

SANTIAGO DE CHILE, 24.—Ha jurado hoy el nuevo ministerio que sustituye al Gabinete que presentó la dimisión el pasado jueves.

El nuevo ministerio ha quedado constituído en la forma siguiente: ministro de Relaciones Exteriores, señor Barros Catañón; Guerra, general Blanche; Marina, capitán Frodden; Fomento, señor Bustos; Justicia, Koch; Interior, señor Bermúdez; Educación pública, Navarrete; Hacienda, Jaramillo, y Beneficencia pública, Carvajal.—Associated Press.

FERNANDO DE LOS RIOS REGRESA

NUEVA YORK, 24.—A bordo del transatlántico "Majestic" ha salido a media noche con rumbo a Europa el ex catedrático español don Fernando de los Ríos, que ha visitado este país después del curso que ha explicado en la Universidad de San Juan de Puerto Rico.

Don Fernando de los Ríos manifestó que ahora se dirige a Inglaterra a reunirse con su familia, donde permanecerá varias semanas, al cabo de las cuales regresará a España para dirigir un Seminario de Estudios Internacionales.—Associated Press.

Comunistas condenados en Yugoeslavia

BELGRADO, 24.—El Tribunal del Estado ha condenado a tres de los siete comunistas que fueron detenidos en Brod, a cinco años de trabajos forzados y a dos a tres años de la misma pena.

Los dos restantes han sido absueltos.

Fábrica de automóviles Ford en Rusia

Dentro de cuatro años deberá producir cien mil coches anuales

VARSOVIA, 24.—Según noticias que circulan en los medios industriales, el magnate del automóvil, Mr. Henry Ford, está dispuesto a derrotar a la Compañía constructora de automóviles General Motors en la lucha que ambas entidades mantienen para conquistar el mercado ruso.

Según se dice, la casa Ford ha llegado con Rusia al acuerdo siguiente:

La nueva fábrica que Ford está construyendo en Nijni Novgorod deberá producir dentro de cuatro años unos cien mil automóviles anuales. Ford pondrá a la disposición de los rusos todos los planos y nuevas patentes. Los soviets no pagarán nada por la utilización de los modelos y de los métodos de producción de Ford. Pero, en cambio, Rusia deberá comprar, en el curso de los cuatro años próximos, "autos" y piezas de recambio a la casa Ford, por valor de setenta millones de dólares.

De esta manera Henry Ford acaparará toda la importación de automóviles a Rusia durante los años venideros, de modo que cualquier otro tipo de automóviles encontrará difícil venta en aquel país.

Parece que el acuerdo establecido tendrá una validez de nueve años.

De Marruecos

UN CAPITAN AHOGADO EN TANGER

TANGER, 24.—Esta mañana, cuando se bañaba en la playa, pereció ahogado el capitán de Intervenciones militares, señor Sánchez Zamora, hijo del actual director de la Guardia civil. Se hallaba aquí con licencia. El cadáver fué arrastrado por la corriente. En el momento en que la víctima se hallaba en situación comprometida, un muchacho hebreo, que se apellidaba Mamán, que se bañaba junto a él, intentó salvarle, pereciendo también ahogado. Hasta ahora no han parecido ninguno de los cadáveres, y se supone que la fuerte resaca les arrastró fuera de la bahía.

Italia no se retira de la Copa Schneider

Han sido preparadas un millón de localidades para la prueba

No es cierto, como se afirmó, que hayan aparecido los aviadores suizos

LONDRES, 24.—El agregado aeronáutico a la Embajada de Italia ha declarado que carece de fundamento la noticia de la retirada de Italia de la Copa Schneider, ante la negativa a aplazar la fecha de esta prueba con motivo del desgraciado accidente de que fué víctima ayer un aviador italiano en el lago de Garda.

UN MILLON DE LOCALIDADES

LONDRES, 24.—El Aero Club de Londres se ha negado a acceder a la petición de Italia de aplazar la competición de la Copa Schneider por un mes, a causa de la muerte del aviador Motta, que iba a participar en ella.

Las razones que aduce el Aero Club para negarse a la solicitud de aplazamiento es que Francia, inscrita en la prueba, ha dejado de concurrir a ella porque no tenía bastante tiempo para prepararse y un aplazamiento ahora podría parecer una desigualdad de trato. Además, en espectáculos como éste, en que se ha preparado acomodo para un millón de espectadores, no es posible aplazarlos, no ya un mes, pero ni siquiera una semana.

NO HAY NADA DE LOS SUIZOS

LONDRES, 24.—Desgraciadamente, no se han confirmado los rumores que circularon esta mañana acerca del hallazgo de los aviadores suizos perdidos en el Atlántico. El rumor tuvo su origen en una mala interpretación de un radio, que ponía en boca del mecánico Tshopp, que acompañó hasta Lisboa a los tripulantes del "Jung Schweitzetland" y que ahora regresa a Suiza, la seguridad de que los aviadores se hallaban vivos, inspirada únicamente en su buen deseo.

REFORMAS EN EL AUTOGIRO

FILADELFIA, 24.—Se han cambiado hoy los planos de la hélice de sustentación del nuevo autogiro "La Cierva", antes de prepararse el aparato para enviarlo a Cleveland, donde ha de tomar parte en las carreras aéreas nacionales. Associated Press.

CUATRO ALEMANES MUERTOS

BERLIN, 24.—En las proximidades de Fulda, ha caído violentamente al suelo, por causas que se desconocen, un avión, resultando a consecuencia del accidente cuatro muertos y un herido.

EL "PAJARO AMARILLO" EN PRAGA

PRAGA, 24.—El avión francés "Pájaro Amarillo" ha aterrizado en esta capital a las 11,40.

EL VUELO DE CHESTAKOW

MOSCU, 24.—El avión "País de los Soviets" ha aterrizado en Kurgán a las cuatro cincuenta.

Tres muertos en un choque en Dantzig

DANTZIG, 24.—A consecuencia de haber chocado un automóvil y un tranvía, han resultado tres personas muertas.

La nueva Constitución

COMENTARIOS AL PROYECTO

Don Juan Pich y Pons

Empieza manifestándonos que no tiene en la Asamblea más que una representación personal y que no pertenece a ningún partido político desde que se separó del partido republicano, después de la visita del Rey y del señor Dato a la Exposición de Barcelona.

El anteproyecto de Constitución—añade—debe merecer la atención de todos los españoles cultos y conscientes. En un caso de éstos creo absurda la abstención.

Entiende que los políticos deben acudir a la Asamblea. Deben utilizar la tribuna que se les ofrece, aunque su presencia en la Asamblea debe circunscribirse a las sesiones en que este proyecto se discuta. Nadie debe negarse a colaborar en lo que puede ser, hoy o mañana, el molde jurídico de su propia actuación.

Y deben ir a la Asamblea—entiende el señor Pich—aunque supieron que el dictador iba a hacer caso omiso de las indicaciones de los políticos para mantener un criterio hermético sobre la nueva Constitución.

No es de temer, a su juicio, que los elementos llamados a la Asamblea no encuentren allí libertad para expresar su pensamiento. Tiene el marqués de Estella—dice—talento de sobra para percatarse de que la obstrucción a la libre expresión del pensamiento de los que han sido llamados a la Asamblea, podría justificar una retirada de conjunto que repercutiría enormemente sobre la opinión.

La reforma constitucional es absolutamente oportuna y necesaria. Es más—dice—; veo que con dictadura o sin ella, con los viejos políticos o con los nuevos, la reforma constitucional es indispensable.

Al procedimiento no le doy importancia. Lo esencial es que se haga. Mañana, en otras circunstancias más propicias, los políticos podrán mejorar, reformar, rectificar la nueva Constitución de la Dictadura.

Una Constitución moderna—continúa—debe atender a recoger e intensificar la vida económica del país. Los pueblos modernos no viven ya alrededor de ficciones políticas, sino de realidades económicas. Una Constitución moderna no basta ya con que sea una carta política; debe ser también una estructuración de la fuerza económica, dentro de la cual las distintas actividades del país hallen campo abierto a su desarrollo y camino orientado hacia su prosperidad.

Don Juan Pich no es partidario del Consejo del Reino. Para la misma realeza—dice—no constituye ninguna ventaja, ni para los Gobiernos ninguna garantía de acierto. Incluso podría a veces caracterizarse el Consejo del Reino, como un organismo híbrido, divorciado del Parlamento, del Rey y del pueblo. Nos hallamos en el momento psicológico de rectificar tal orientación.

Tampoco es partidario de la Cámara única. Como técnica política le falta ponderación, contrastación, equilibrio. El sistema bicameral es preferible; es mucho más sensible a las palpitaciones de la realidad.

Respecto a las elecciones, cree que deben ser por sufragio universal, directo, dando una reducida representación corporativa a ambas Cámaras. Ni colegio único, ni colegios provinciales; distritos establecidos a base de la densidad demográfica, económica, industrial y agrícola, con vistas a la destrucción del caciquismo y a la representación integral y genuina de todos los sectores de la vida nacional.

Coincide, por último, con el señor Cambó, en que no sólo deben adoptarse actitudes que constituyan obstáculo para la vuelta a una normalidad política, sino que es deber de todos facilitar una liquidación honrosa, pacífica y espontánea de la dictadura. Crear una nueva legalidad constitucional, no representa hipotecar para siempre la vida jurídica de la nación.

La realidad—como lo estamos viendo—puede modificar en cualquier momento las leyes constitucionales, que, no por ser fundamentales, deben entenderse nunca rigurosamente definitivas.

En busca del tesoro de Iván el Terrible

Se cree que está enterrado debajo del Kremlin, en Moscú

Ha ordenado las excavaciones el Gobierno sovietista

MOSCU, 24.—El Consejo de los comisarios del pueblo ha comunicado al eminente arqueólogo Steletzky que puede reanudar las excavaciones bajo el Kremlin para encontrar los tesoros que se dice enterró en ese lugar el Zar Iván el Terrible. Esas excavaciones se habían emprendido en los primeros años del Gobierno sovietista, pero luego se abandonaron por creer que todo era una leyenda. Ahora parece que algunos documentos encontrados en los archivos confirman el rumor secular de que bajo el Kremlin están enterrados grandes cantidades de oro y plata y por ello las autoridades han decidido destinar una importante suma a esas excavaciones, de las que esperan un buen beneficio para la Hacienda.

ACTUALIDAD EXTRANJERA

La situación política en Alemania

El paro forzoso, causa principal del déficit del presupuesto

Los socialistas están aislados y se muestran intransigentes

Si hemos de creer a las informaciones que llegan de Alemania, la crisis ministerial es inevitable en cuanto vuelva a reunirse el Reichstag a mediados de octubre. La causa principal de ello es la reforma de la ley sobre seguro de paro forzoso, pero contribuye a debilitar al Gobierno el descontento de la opinión alemana ante lo que sucede en La Haya. Sin embargo, esta última causa no puede tomarse en cuenta mientras ignoremos los resultados de la Conferencia. Si Stresemann vuelve a su país con la evacuación de las regiones renanas en un plazo corto, el descontento habrá desaparecido.

Pero queda el paro forzoso. Este azote ha pesado duramente sobre Alemania desde el año 1925. En junio de ese año (estadística de la Sociedad de Naciones) el número de parados era solamente de 195.099, pero en diciembre había aumentado hasta la cifra de 1.498.681. Peor fué el año siguiente. En junio había 1.740.754 obreros parados y en diciembre, muy cerca de 8.000 más. Algo mejor fué el año 1927, que en junio acusa solamente 540.703 parados y en diciembre 1.188.274, pero la situación se agrava de nuevo en 1928, con 610.687 y 1.702.342 obreros sin trabajo en las mismas fechas que hemos citado para los años anteriores. Esta cifra todavía aumentó en enero de 1929 hasta pasar los dos millones de parados, aunque ya en abril había bajado considerablemente.

Esta agravación del problema, no prevista cuando se redactó la vigente ley de seguro de paro en 1927, ha hecho que las contribuciones del Tesoro público a la Caja del Seguro hayan alcanzado la cifra de 350 millones de marcos en el día 1 de abril al redactarse el presupuesto. No tenemos cifras posteriores, pero los periódicos calculan que las entregas del Estado a la Caja deben pasar ya el medio millón.

La ley actual data de 1927. Establece una caja autónoma, dotada con la contribución de los obreros y los patronos por partes iguales. Entre los dos pagan el 3 por 100 del salario. El Estado debe en teoría pagar el déficit, pero como los cálculos se habían hecho para 800.000 parados por término medio la contribución estatal se fijó en 50 millones de marcos. La grave crisis de 1927 y 1928 echó por tierra todos los cálculos, ya que fué preciso sostener un número de parados casi doble del que se había previsto. Los fondos de la Caja se agotaron y las contribuciones disminuyeron al mismo tiempo. Todo pesó sobre el Estado con los resultados que hemos citado antes.

Esos 350 millones de marcos son más de 50 por 100 del déficit del presupuesto alemán. Para sanar ese déficit hubo que recurrir al aumento de los impuestos y bien poco faltó para que ese aumento creara en Alemania una situación política inextricable. Se resolvió el conflicto disminuyendo ese aumento y haciendo economías en la aviación civil, en el Ejército y la Marina. Naturalmente, fué preciso pensar en subsidio de paro, causa principal del déficit.

Los socialistas se oponían—excepto el ministro de Hacienda—a toda revisión de la ley, que solamente podía hacerse en daño de los obreros socorridos. Pero las necesidades del Tesoro público hacían imperiosa la reforma. Se nombró una Comisión, pero sus conclusiones fueron rechazadas por los socialistas. Dos veces los ministros del Trabajo y del Interior han ido a La Haya para conferenciar con sus colegas de Economía y de Hacienda especialmente. El ministro socialista del Trabajo cedió por fin, aunque contra su deseo y redactó un nuevo proyecto de reforma, en el que se aumenta la contribución de los patronos en un medio por ciento, se reduce algo el socorro y, a pesar de todo, se deja a cargo del Estado una contribución de 229 millones.

Pero este proyecto tropieza con la oposición de todos los partidos, excepto los socialistas. Su más encarnizado adversario es el partido popular alemán, en el que la proporción de grandes industriales es mayor que en ningún otro partido, a juzgar por los debates de la Comisión, los socialistas se encuentran aislados, y si no ceden será forzosa la crisis cuando el proyecto se presente en el Reichstag.

Este se reunirá en octubre, pues hasta entonces, después de la Asamblea de Ginebra, no estará el Gobierno en condiciones de discutir la política internacional, que es el asunto más importante de la vida alemana. Probablemente si la Comisión de los peritos y la Conferencia de La Haya no hubieran concentrado la atención de Alemania e impuesto una tregua a los partidos el Gobierno Muller no existiría ya.

R. L.

Se inaugura en Toronto la Exposición Nacional

TORONTO, 24.—Ha sido inaugurada hoy solemnemente la II Exposición canadiense, que ocupa una superficie de 350 acres.

Arde en Singapoore un depósito de caucho

SINGAPOORE, 24.—Un violento incendio ha destruído un gran depósito de caucho, causando daños materiales por valor de siete millones de francos.

—Me han dicho que tiene usted una biblioteca circulante, ¿es verdad?

—Sí, señor; pero en este momento se la lleva esa señorita.

("London Opinion", Londres.)

EL JEFE.—Pero, Brown, es la tercera vez que me pide usted dinero adelantado este mes a cuenta de su sueldo.

BROWN.—Sí, señor; es que lo necesita mi mujer.

EL JEFE.—¿Puedo preguntar para qué lo necesita?

BROWN.—Usted sí puede preguntarlo... pero yo, no.

("The Passing Show", Londres.)

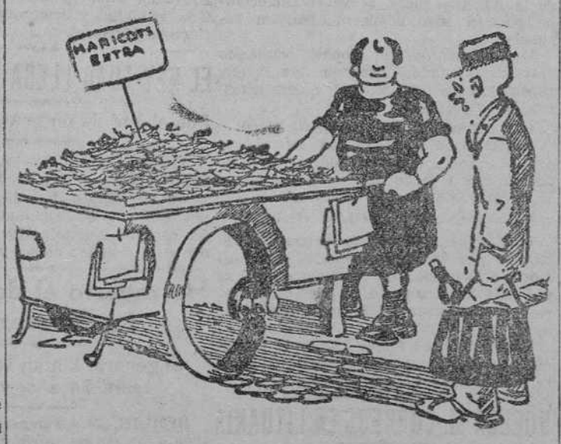

—¿Usted me garantiza sus judías?

—Sí, señor... Hilo puro.

("Dimanche Illustré", París.)

SE CONSTRUIRAN EN VIGO QUINIENTAS CASAS BARATAS

En Oviedo se establecerá un aerodromo. El yate de Rotschild en Santander. Una casa destruída por un incendio en Algorta. Un sobrino de la ex emperatriz Zita herido en accidente de caza.

EL PRESIDENTE DE PORTUGAL, A SEVILLA EN SEPTIEMBRE

Fiestas en el Santuario de Fuente Roja

ALCOY, 24.—Mañana darán comienzo los festejos en el Santuario de Fuente Roja, en honor de la Virgen de los Lirios, que, según la historia, se ha aparecido a un pastorcito en el bello paraje del Carrascal.

Después de los actos religiosos que costea el Ayuntamiento, la colonia veraniega ha organizado otros, que se verán muy concurridos.

Accidente automovilista en Alcoy

ALCOY, 24.—En la carretera de Villena a Onteniente el autobús de viajeros tuvo un accidente y resultaron varios contusionados. José Vela Sánchez ingresó en el hospital con fractura completa del húmero izquierdo.

Matrimonio muerto en un vuelco

ALCOY, 24.—Entre Jijona y Alcoy volcó aparatosamente, en el sitio denominado Río Rau, un automóvil, conducido por su propietario, José María Fuster Tormo, y que llevaba a su esposa, doña Rafaela Rosario, y a dos sobrinitos, que se dirigían a Onteniente. A consecuencia del golpe se hundió la capota, que cortó la cabeza a Fuster, que murió en el acto. Su esposa sufrió gravísimas heridas, siendo curada en el Hospital de esta ciudad, donde falleció poco después. El cadáver del señor Fuster fué trasladado en una camioneta a Jijona. Los niños se encuentran en el Hospital hasta su reclamación. Los juzgados de Jijona y Alcoy se personaron en el lugar del accidente. Las víctimas son muy conocidas en la provincia.

Las fiestas en Almería

ALMERIA, 24.—La Fiesta de la Flor, celebrada hoy, resultó animadísima. Por la tarde se celebró la batalla de flores, a la que se presentaron numerosos coches engalanados. El paseo del Príncipe estaba atestado de público.

Es esperado el ex comisario regio de la Seda don Federico Bernades, para asistir mañana a la imposición a la Virgen del Mar, de un manto confeccionado con seda obtenida en Almería.

Esta noche, en la Plaza de Toros, se celebró una fiesta regional, en la que se presentaron cuadros de Andalucía, Salamanca, Valencia y Aragón. Intervinieron 50 artistas.

Continúan llegando forasteros para asistir a las fiestas.

Ejemplares para el Parque Zoológico de Barcelona

BARCELONA, 24.—Esta tarde ha llegado al puerto y llevado seguidamente al Parque Zoológico un cargamento de aves, en el que figuran casuares, flamencos americanos, marabúes, faisanes, cóndores, cacatúas, papagayos, etcétera. En total, veintiún ejemplares preciosos, que fueron instalados en sus jaulas respectivas, en medio de la curiosidad del numeroso público que se hallaba en el Parque, por ser hoy día de entrada libre.

Mañana llegará de Hamburgo el vapor alemán "Valencia" con trescientas toneladas de carga. Trae a bordo, con destino al mismo Parque Zoológico de Barcelona, osos hormigueros, focas de California, tigres, panteras, ciervos, antílopes, gacelas y 30 monos. Sesenta ejemplares en total.

En la semana próxima se espera otra expedición con cuatro osos blancos de gran tamaño, y más adelante, una partida de lagartos, caimanes, serpientes de cascabel, tortugas y salamandras, destinados a la nueva sección que se inaugurará en el Parque en la segunda quincena de septiembre. Las obras de esta sección están ya terminadas. Las reformas más interesantes son el nuevo acuario y terrario, con una fachada de 54 metros y un fondo de 22. Allí se exhibirán peces de agua salada y agua dulce, anfibios y reptiles. Para el servicio del terrario, dada la índole de los animales que ha de albergar, se ha instalado la calefacción, que mantendrá el recinto en una temperatura constante superior a 40 grados.

El acuario está servido por bombas potentísimas, convenientemente dispuestas para asegurar el abastecimiento y renovación de agua dulce o salada en todo momento, aún contando con posibles averías. Por ahora sólo se exhibirán peces del Mediterráneo, de los cuales tiene la Junta de Ciencias Naturales una colección muy interesante que se espera completar fácilmente, ya que cuenta para ello con varios pescadores especializados y redes y otros elementos de pesca para apresar los peces que viven a mucha profundidad.

También son nuevas las instalaciones dedicadas a las focas y los osos blancos, que estarán en fosos con grutas artificiales, donde puedan guarecerse. También poseen una balsa de agua al estilo de las existentes para esta clase de animales en los principales parques europeos.

Descarrilamiento de un tren

BARCELONA, 24.—Esta mañana descarriló un tren cerca de San Juan de las Abadesas, quedando fuera de la vía dos coches. No se registraron desgracias personales. La circulación estuvo interrumpida varias horas.

Al mediodía estuvo en el Gobierno civil, en visita de despedida, el ministro de Relaciones de Panamá, señor Arozamena. Le recibió el gobernador accidental, señor Azcárraga. También estuvo el ministro panameño en el Ayuntamiento, Diputación provincial y Casa de América.

Desfile de Exploradores en Barcelona

BARCELONA, 24.—El día 2 de septiembre se celebrará en el Paseo de Gracia un desfile de los exploradores nacionales y extranjeros que toman parte en la "jamboree" internacional de la Exposición de Barcelona. En el citado paseo se levantarán varias tribunas, desde las cuales podrán presenciar el desfile las autoridades y demás elementos destacados.

El tráfico en el puerto de Barcelona

BARCELONA, 24.—El tráfico marítimo en este puerto durante el mes de julio último ha sido muy activo, como lo demuestra la siguiente estadística: buques, entraron de distintas nacionalidades: Italia, 29; Noruega, 25; Francia, 24; Inglaterra, 23; Alemania, 14; Holanda, ocho; Dinamarca, seis; Estados Unidos, cuatro; de otros países, cinco; en total, 137 buques con 317.336 toneladas. El tonelaje es aproximadamente igual que el del mes de junio pasado, pero los buques fueron 12 más que en el citado mes.

—El Juzgado del distrito del Oeste se ha trasladado a la cárcel de mujeres para ampliar indagatorio a Vicenta Gallarri, procesada por el descubrimiento de moneda falsa, con objeto de aclarar algunos extremos de las declaraciones hechas anteriormente por otros procesados.

Mueren las víctimas de un accidente

BARCELONA, 24.—En su domicilio de la calle de Córcega, 104, han fallecido anoche y esta madrugada, respectivamente, Liberia Teresa Felez, de cincuenta y ocho años, y su hija Hortensia Lucea, que sufrieron ayer tarde quemaduras graves al incendiarse la gasolina con que limpiaban unos vestidos.

—Pedro Surroca fué agredido esta madrugada en la calle de Cervelló por dos individuos, que le robaron un reloj de oro y la cartera, que contenía 73 pesetas y dos décimos de la lotería. Después se dieron a la fuga.

—Esta mañana visitó al gobernador interino el ministro de Relaciones Exteriores de Panamá, señor Arosamena.

Un sobrino de la ex emperatriz Zita herido en accidente

BILBAO, 24.—Ayer ocurrió en Lequeitio un sensible accidente de caza. El conde de Adinulfo Lucchesi, hijo de la condesa Lucchesi, hermana de la ex emperatriz Zita, regresaba de una excursión cinegética, cuando se disparó la escopeta, yendo a herirle en el muslo derecho. Inmediatamente fué asistido y trasladado después a la clínica del doctor de San Sebastián, de Bilbao, donde ha sido curado detenidamente. La herida no parece ofrecer gravedad.

—Los periodistas han expresado su agradecimiento a las autoridades por las facilidades dadas para las informaciones de los actos celebrados estos días.

Incendio de una casa en Algorta

BILBAO, 24.—A las siete de la tarde se produjo un incendio en la casa número 48 de la avenida de Masagoiti, en Algorta. El Ayuntamiento de Algorta pidió a Bilbao un retén de bomberos, pues se da la circunstancia de que estos días en Algorta el servicio de agua es deficiente a causa de una avería. El vecindario acudió también a sofocar el incendio, y entre él se destacó por sus trabajos un aldeano. El fuego quedó localizado a las dos horas, pero no se pudo evitar que quedaran destruídos dos pisos de los tres que tiene la casa. En uno de los pisos vivía un hijo del señor Mazagoiti. En otro, el doctor Alcibar, y en otro un matrimonio que se halla ausente. Se cree que el incendio ha sido intencionado, pues, desde hace varios días, se encuentran allí unos trapo simpregnados de gasolina.

Herido gravemente por una piedra

BILBAO, 24.—En las obras que se realizan en la estación de Llodio fué aplastado por una piedra un obrero de nacionalidad portuguesa, cuyo nombre se ignora hasta ahora. Ingresó en gravísimo estado en el Hospital civil de Basurto.

—También, en el mismo pueblo, al intentar atravesar el paso a nivel de la vía férrea un autocamión, guiado por Miguel Pérez Beruete, fué arrollado el coche por una locomotora, librándose de perecer el conductor por la señales que hizo la guardabarrera, y tirándose del "auto" antes de que llegase éste a la vía. El camión quedó destrozado.

El "Dornier 7" a los Alcázares

CADIZ, 24.—De Lisboa llegó el "Dornier 7" tripulado por el comandante Cisneros, el capitán Núñez, el teniente Romero, el sargento radiotelegrafista Durán y el soldado mecánico Huertas. Esta mañana, a las siete, salió para los Alcázares.

* * *

ALMERIA, 24.—A las seis de la tarde el "Dornier 7", que se dirige a los Alcázares a causa de averías, amaró en el puerto de Almería.

Dos balandros en Cádiz

CADIZ, 24.—De Sevilla llegaron, amarando en la playa de la Victoria, dos balandros para tomar parte en las regatas, suspendidas a causa del temporal de Levante, por cuyo motivo marcharon nuevamente. Una de ellos lo tripulaban el marqués de Torres y el señor Fernández Flórez.

—El pleno de la Diputación ha nombrado interventor de la Corporación al periodista gaditano don Manuel Seron, en el concurso abierto para proveer la vacante por fallecimiento de don José Murgui.

Las Jornadas Médicas en Coruña

CORUÑA, 24.—Los jornadistas médicos salieron esta mañana para Santiago. Regresaron por la noche y mañana celebrarán la sesión de clausura.

Un libro sobre el vuelo del "Jesús del Gran Poder"

FERROL, 24. — El capitán aviador Iglesias Brage que acompañado de su madre esta veraneando en Cabañas, ultima un libro en que relata el vuelo del "Jesús del Gran Poder".

El general Sanjurjo en Oviedo

OVIEDO, 24.—En visita de inspección se encuentra en Asturias el director general de la Guardia civil, general Sanjurjo, que ayer asistió en Avilés a las tiradas de pichón.

Aerodromo en Oviedo

OVIEDO, 24.—El gobernador ha manifestado que el informe dado por la Jefatura de Aeronáutica acerca del campo de Llanera para aerodromo es halagüeño. Se harán algunas reformas bajo la dirección de técnicos militares, debiendo firmarse la escritura de cesión del campo para que la Aeronáutica militar lo acepte y clasifique como subbase de León. El campo se halla en el centro del triángulo Oviedo-Gijón-Avilés, a diez kilómetros de la capital, con agua abundante y energía eléctrica, buenos caminos y de acceso próximo a las fábrica nacionales de Trubia y Oviedo, donde se harán toda clase de reparaciones, y es un buen punto en caso de tener que defenderse contra algún ataque a las fábricas nacionales, cuencas carboníferas y puertos del Musel, San Juan de Nieva y San Esteban de Pravia. En breve plazo quedará establecido el campo de aterrizaje y sólo falta que la Diputación y el Ayuntamiento de Oviedo ayuden con los auxilios necesarios. En el campo se establecerán las demás líneas aéreas comerciales. El año próximo se organizará en este campo la Semana de Aviación de Asturias, con premios de la Diputación y de los Ayuntamientos, de bastante importancia. Es probable que también durante las próximas fiestas de San Mateo se organice una modesta semana de aviación.

Una enfermería antituberculosa en Pamplona

PAMPLONA, 24.—Ante el Patronato de la Enfermería antituberculosa Victoria Eugenia, se han abierto los seis pliegos presentados al concurso para la adjudicación de las obras de dicha enfermería. La adjudicación la hará el Patronato, previo informe, la semana próxima.

Turistas en Palma de Mallorca

PALMA DE MALLORCA, 24.—Ha fondeado en esta bahía el paquebote francés "Cap Radaran", de 8.000 toneladas, que procede de Argel, con 158 turistas, los cuales desembarcaron y recorrieron la población y sus alrededores. El buque realiza un viaje de turismo por el Mediterráneo. Al anochecer salió para Marsella.

—Anoche llegó el guardacostas "Alcázar", convoyando a los yanquiles 1 y 2, que remolcaban la draga "Titán". Dicho tren de dragado camina a cuatro millas por hora. Salió esta mañana para Mahón, con objeto de dragar aquella base naval, habilitándola para establecer allí el dique militar.

Destrozados por el tren

SAN SEBASTIAN, 24.—La madre y una hermana del señor Chardi, magistrado de esta Audiencia, al tratar de cruzar una vía en el apeadero de Villa Tolosa—para tomar el tren eléctrico—fueron alcanzadas por el rápido, que mató a las dos.

Las víctimas habían ido a pasear con otros señores a Villa Tolosa.

El magistrado señor Chardi, esperaba aquí la llegada de sus familiares. Ha solicitado autorización para traer aquí los cadáveres.

—En el caserío de Aguirrezoberri, al niño de ocho años Juan Iranza se le disparó un arma de fuego y resultó muerto.

—En Ibarra el "auto" 935, de esta matrícula, conducido por Enrique Olariz, atropelló a la gitana Florentina Antimalbere, de setenta y tres años, que resultó con lesiones de consideración.

El Orfeón Pamplonés en Santander

SANTANDER, 24. — Esta tarde, a las ocho y media, llegaron de Pamplona en ocho autobuses los elementos que constituyen el Orfeón pamplonés. Se les tributó un grandioso recibimiento. Numeroso público esperaba a los coralistas en la Avenida de Alfonso XIII; una representación del Ayuntamiento de Santander, los orfeonistas de Santander y los coros montañeses acudieron asimismo a recibir a los navarros, dándoles la bienvenida.

En medio de constantes aplausos se trasladaron al Ayuntamiento, donde se celebró una recepción en su honor. Con los orfeonistas de Pamplona viene el primer teniente de alcalde, alcalde en funciones, del Ayuntamiento de Pamplona. Esta noche, invitados por el Ateneo Montañés, organizador de la excursión pamplónica, estuvo el Orfeón en el Gran Casino, dando un concierto, que fué muy aplaudido. Mañana dará su segundo concierto en la Plaza de Toros.

El "Dornier 16" en Santander

SANTANDER, 24.—A las seis y media de la tarde de hoy, después de evolucionar buen rato sobre la bahía, amaró en ella el "Dornier 16" que era esperado en Santander a las dos de la mañana. Habían salido de Vigo en viaje directo, pero tuvo que recalar en Ribadeo a causa de la niebla, saliendo después para Santander, una vez que los tripulantes se cercionaron de que había aclarado el horizonte. Vienen a bordo del "Dornier" el teniente don Julián Ruano y el capitán Alvarez Ruano. El comandante de Marina y el ayudante del Rey, comadante de Aviación, señor Gallarza, estuvieron a bordo.

El "Dornier 16", en unión de otros aparatos, estará encargado de prestar servicio de vigilancia en nuestras costas, con ocasión de la regata internacional Plymouth-Santander.

El yate de Rotschild en Santander

SANTANDER, 24.—Hoy ha llegado a este puerto el yate propiedad del multimillonario francés H. Rotschild, que viaja en el mismo y viene acompañado de su hijo político, Mr. Adrien Thierry, encargado de Negocios de Francia, con su señora, y el comandante agregado de la Marina de Francia, Mr. Delay.

—A bordo del trasatlántico "Cristóbal Colón", llegado hoy a este puerto, han llegado, entre otros pasajeros, el señor Varela, representante de la Compañía Trasatlántica en Veracruz; la multimillonaria doña María Camargo Loizaga, que viene de Méjico para someterse al tratamiento del doctor Asuero, y el doctor Usandizaga, adscrito a la Casa de Salud Valdecilla, que, pensionado por el marqués de Valdecilla, ha estado realizando estudios prácticos en las principales clínicas de los Estados Unidos.

El presidente de Portugal, a Sevilla

SEVILLA, 24.—Hoy se ha tenido noticia en esta capital de que el presidente de la República portuguesa, general Carmona, tiene anunciada su visita a Sevilla para fines del próximo septiembre, con objeto de visitar la Exposición.

—Hoy ha marchado a Sanlúcar de Barrameda la tercera expedición de la colonia escolar "Príncipe de Asturias", integrada por numerosos niños de ambos sexos.

—Esta mañana estuvieron los comerciantes fascistas que se encuentran en Sevilla en la Exposición y visitaron diversas instalaciones industriales de Sevilla, de todas las cuales hicieron cumplidos elogios. Por la tarde giraron una visita oficial a la Cámara de Comercio, donde fueron recibidos por el presidente y demás elementos de la Directiva. En nombre de la Cámara pronunció un cariñoso discurso de bienvenida el señor Velasco de Pando, a quien contestó en términos de profunda gratitud uno de los excursionistas. Se les obsequió con un vino de honor.

Muerto por el varal de un carro

TOLEDO, 24.—Telegrafían de Illescas que anoche, una camioneta de la finca Higares, propiedad del duque de la Vega, que se dirigía a Madrid, conducida por Manuel López Gala, chocó con un carro que venía en dirección opuesta. El varal del carro resbaló el capó y rompió el parabrisas del coche, incrustándose en el pecho del chofer, que murió en el acto.

La Confederación Hidrográfica del Duero

VALLADOLID, 24.—Bajo la presidencia del delegado regio don Joaquín Velasco se reunió la Junta de gobierno de la Confederación Sindical Hidrográfica del Duero. Asistieron los distintos delegados, el letrado asesor y el vicepresidente segundo, don Juan Antonio Llorente; los vocales don José García Lomas, don Arturo Illera, don Abilio Calderón y don Rodrigo María Gómez; los secretarios don Cristóbal Puentes y don Fernando Gutiérrez.

La Junta acordó las características para la emisión de un empréstito por la Confederación Sindical, y adjudicar el concurso de suministro de 2.000 toneladas de cemento, destinadas al pantano de La Cuerda del Pozo.

Quinientas casas baratas en Vigo

VIGO, 24.—El Ayuntamiento tomó el acuerdo, esta noche, de construir 500 casas baratas, separadas en lotes que rentarán 20, 35 y 60 pesetas.

La construcción ha sido concedida a una casa madrileña y las obras comenzarán pronto.

Atropellada por un "auto"

VIGO, 24.—El "auto" 2.590 atropelló en Los Caños a la niña de once años Manuela Santiago, a la que causó heridas de pronóstico reservado.

—El niño de cinco años José García se cayó desde un balcón del primer piso de la casa número 26 de la calle de San Francisco. Resultó con heridas graves.

Incendio en un monte

ZAMORA, 24.—En el pueblo de Trabazos se incendiaron diez hectáreas de monte bajo, del comunal titulado "Landeira".

Se cree que el siniestro se produjo por haber estado los hermanos Camilo y Severiano Estévez, del pueblo de Buranga, haciendo fuego en un monte de su padre; en este caso las llamas se propagaron al monte comunal.

Las pérdidas se calculan en 10.000 pesetas.

Niña muerta por un "auto"

ZARAGOZA, 24.—En el pueblo de Bujaraloz un autocamión, que conducía el vecino de Zaragoza, Mariano Casas Alfranca, atropelló y mató a la niña Laura Usol. La Guardia civil detuvo al chofer.

Mercado aragonés en la Exposición de Barcelona

ZARAGOZA, 24.—La idea de celebrar en el recinto del Pueblo Español de la Exposición de Barcelona un mercado típico de los productos aragoneses ha sido muy bien acogida por los productores agrícolas de toda la región. Ya se ha constituído en Zaragoza un Comité organizador, bajo la presidencia del ingeniero director de la Granja, señor Lapazarán. Forman parte del mismo Comité don Jenaro Pozas, por la Cámara Agrícola; don Moisés García la Cruz, por el Sindicato Central de Aragón, y don Francisco Bernal, por la Asociación de Labradores. También figuran en la Comisión don José María Salvador, don José María Hueso y don Emilio Alfaro, representantes de dichas entidades, que ya han comenzado a ultimar los detalles del programa a desarrollar en el mencionado mercado.

—En el pueblo de Bujaraloz, cuando salía del Colegio de San Felipe la niña Laura Usón Usón fué arrollada por un autocamión de "La Harinera de Bucefar", que le causó tan graves heridas, que falleció a los pocos momentos. El chofer, Mariano Casas Alfranca, ha sido detenido.

FIGURAS DE ACTUALIDAD

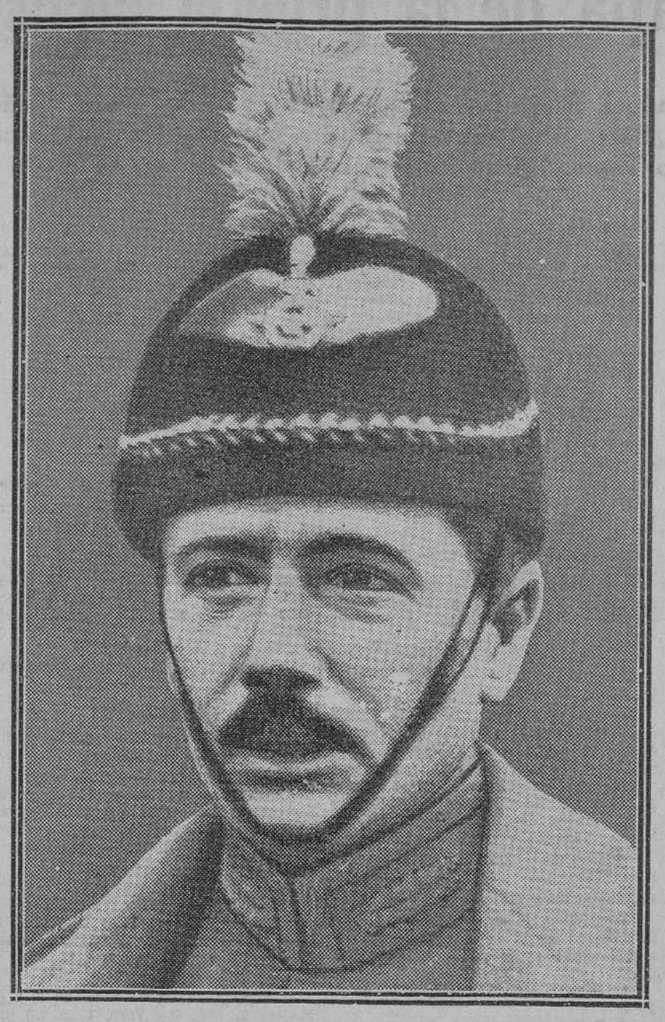

Sir John Salmond, que ha sido nombrado comandante en jefe de las fuerzas aeronáuticas de la Gran Bretaña

Sir Salmond sucede en el mando de la Aviación británica al mariscal sir Hugh Trenchard, que lo ha sido por espacio de muchos años, y viene a tan alto puesto rodeado del más sólido prestigio. Salmond, hace quince años, cuando mandaba una unidad de Aviación, se distinguió por su valeroso comportamiento en la gran guerra, en cuyos combates aéreos luchó en el frente belga hasta que se firmó el armisticio. Entonces fué destinado a Malta, y al poco tiempo a la India, de donde pasó, finalmente, al Irak. Es hombre muy competente en cuestiones aeronáuticas militares. Sus más recientes estudios estaban orientados a establecer un plan de organización defensiva de las costas inglesas contra las incursiones aéreas.

EL VERANEO REGIO

SANTANDER, 24.—Las infantas Cristina y Beatriz fueron a la playa, donde tomaron el baño. El infante Gonzalo paseó por la población. A las once y media, los Reyes, acompañados de los infantes Jaime y Juan, de la duquesa de Santoña, marquesa de Villanueva de Hachas, duques de Lécera, conde de Maceda y comandante Gallarza, llegaron al Real Club Marítimo para participar en la primera prueba de las regatas internacionales, que se celebraron a las doce de la mañana.

La infanta doña Cristina y el infante don Juan estuvieron por la tarde en el campo de la Real Sociedad de Lawn-tennis, jugando varios partidos.

Terminado el de "football", celebrado en la Magdalena, el Rey con el infante don Gonzalo paseó en automóvil por las carreteras de Burgos y Torrelavega.

EL INFANTE DON JAIME A PALMA DE MALLORCA

PALMA DE MALLORCA, 24.—El alcalde ha recibido una carta del conde de Maceda participándole que el Rey ha aceptado el programa que se le envió con motivo del viaje del infante don Jaime a Palma de Mallorca.

El Infante ostentará la representación del Rey en las fiestas del centenario y estará aquí del 9 al 12 de septiembre.

El alcalde dió cuenta de esta carta al capitán general y al gobernador civil.

Visita a Berlín de los de la "Sarmiento"

El burgomaestre de Hamburgo les dirigió una salutación en castellano

HAMBURGO, 24. — Ciento cincuenta hombres pertenecientes a la dotación de la fragata argentina escuela de guardias marinas "Presidente Sarmiento", surta en la actualidad en este puerto, han formado esta mañana en la plaza de la Municipalidad hamburguesa, desde cuyo balcón central el burgomaestre (alcalde), Petersen, les dirigió una breve salutación en correcto castellano.

"Alemania, dijo, aprecia con orgullo la acrisolada amistad que le une con el pueblo argentino, a la que corresponde con demostraciones de la más vivísima simpatía". Terminó dando vivas a la Argentina y al presidente Irigoyen.

El mismo destacamento se trasladó seguidamente a Berlín, a donde llegó esta tarde. Sus oficiales, entre los que figura el comandante de la fragata, estuvieron a firmar en el libro de visitas de la Presidencia de la república. El presidente, Hindenburg, se encuentra en la actualidad descansando en Baviera.

A los tripulantes que quedan en Hamburgo les será ofrecido mañana un te por el almirante Geyer, del Almirantazgo alemán.

Fuerte destruído por una explosión en Veracruz

MEJICO, 24.—Una tremenda explosión seguida de un violento incendio ha destruído la histórica fortaleza de San Juan en Veracruz.

El siniestro es atribuye a la combustión espontánea de la pólvora almacenada en el edificio destruído.

No se tiene noticia de que hayan ocurrido desgracias personales.—Associated Press.

LA "GACETA"

SUMARIO DEL DIA 25

Gobernación.—R. D. aprobando la ampliación del de 9 de marzo de 1927, que agrupó a los Ayuntamientos de Ruidellots y Camplioch, incluyendo al Ayuntamiento de San Andrés Salou; ídem de los Ayuntamientos que se indican.

Justicia.—R. O. declarando jubilado a don Juan José Araúz, registrador de la Propiedad; disponiendo se publique en este periódico la declaración de aptitud, formulada por el Consejo judicial a favor de los funcionarios que se indican.

Gobernación.—R. O. disponiendo que el número 3 de la real orden de 7 de febrero de 1928 quede redactado en la forma que se expresa; ídem se publique la relación de los 66 tenientes y alféreces del Ejército y Guardia civil designados para proveer las plazas de dichos empleos en el Cuerpo de Seguridad; concediendo a doña Juana Fernández Bluner y a doña Elvira Malaguilla la licencia que establece la real orden de 15 de septiembre de 1926; declarando jubilados a los porteros primeros Juan Manuel Hernández y Agustín Romacho; concediendo un mes de licencia a Antonio Prieto; nombrando agentes de segunda de Vigilancia a los señores que se mencionan; declarando jubilado a don Vicente Cabrera.

I. Pública.—R. O. aprobando la permuta solicitada por los catedráticos don Angel Martínez y don José Oñate; rectificando las reales órdenes de 22 de enero de 1925, convocando a oposición para las cátedras que se indican.

Trabajo.—R. O. concediendo en el Cuerpo de Ingenieros Geógrafos los ascensos que se expresan.

EL PRESIDENTE INAUGURA EN SAN SEBASTIAN LA NUEVA PESCADERIA

Por la noche el Ayuntamiento le obsequió con un banquete

HOY IRA EL JEFE DEL GOBIERNO A ZARAUZ

El ministro de Marina en El Ferrol

SAN SEBASTIAN, 24.—El presidente conferenció esta mañana con Madrid, y después tuvo el acostumbrado despacho, recibiendo luego al embajador de Alemania, a nuestro embajador en Londres, la esposa del embajador en Wáshington, al vicepresidente de la Asamblea, señor Gabilán, general Vallespinosa, a todas las autoridades, al Ayuntamiento y Diputación, asambleístas señores Laffitte y Larrañaga, generales López Pozas, Moreno y Gil de Borja, Antillaga, Cubillo, Aranzabe, Correa, Tuero, Marqués, González Castejón, Santos, coronel del regimiento de la Constitución, presidente del Real Aero Club de España, decano del Cuerpo consular, comisiones de somatenes, Comités local y provincial de U. P., director general de Registros, señor Benlliure, representante de la Diputación de Valladolid, marqués de Linares, doctor Asuero, y asambleistas señores Rodríguez y Jurado.

Luego salió a pie, acompañado del gobernador y del presidente de la Diputación señores Gabilán y marqués de González Castejón, y se dirigió al balneario de la Perla del Océano, siendo detenido a menudo por el público.

En la Avenida se detuvo a conversar con el duque de Baena. A la una y media fué al monte Ulía para asistir a la comida íntima con el gobernador presidente de la Diputación y el representante del alcalde, por no poder asistir éste, que guarda luto, y presidentes de los Comités local y provincial de Unión Patriótica.

Una avenida a Primo de Rivera

SAN SEBASTIAN, 24.—El general Primo de Rivera, después de visitar en Fuenterrabía el castillo de Carlos V, se trasladó a la nueva Avenida de Primo de Rivera—que se inauguraba, seguido del Ayuntamiento, de una banda de música y de un gran gentío. Se repitieron las aclamaciones cuando el presidente cortó la cinta. Pronunció un breve discurso, en el que agradeció la distinción de que le hacía objeto el pueblo de Fuenterrabía, que será un galardón para los herederos de su apellido, verle perpetuado en calles, plazas y grupos escolares.

Después recorrió la Avenida, donde fué muy aclamado.

Se dirigió a continuación al Casino Mirentxu, donde se sirvió un "lunch".

Al regresar a San Sebastián se detuvo en Pasajes, donde visitó detenidamente una fábrica nacional de bicicletas; la hija del dueño le entregó un ramo de flores.

Inauguración de la nueva Pescadería

A las siete y media llegó el presidente a San Sebastián, siendo recibido en la nueva Pescadería por el alcalde, concejal, un gran gentío y la Banda Municipal.

El jefe del Gobierno recorrió toda la Pescadería. A la entrada, el obrero Benito Hernández, que tomó parte en 1909 en la acción del Barranco del Lobo y que posee la medalla de bronce esmaltada de la Cruz Roja, le entregó un escrito de saludo en nombre de todos los obreros. La vendedora Manolita Arruabarrena—muy agraciada por cierto—dedicó una flor al marqués de Estella, el cual se detuvo a conversar con varias vendedoras.

Llegó poco después el clero parroquial de San Vicente, precedido por la Banda Municipal y presidido por el Obispo de la diócesis.

En el vestíbulo, adornado con plantas y tapices y con un retrato del Rey, ocupó la presidencia el jefe del Gobierno, que tenía a su lado a las autoridades. El Obispo bendijo el edificio.

Al salir el presidente, más de cuatro mil personas, estacionadas por aquellos alrededores, le aclamaron. El general Primo de Rivera elogió las condiciones del edificio, cuya construcción costó 800.000 pesetas.

Seguidamente visitó el Parque de Bomberos, de donde también salió muy satisfecho.

Las ovaciones al presidente no cesaron ni un momento.

Banquete del Ayuntamiento

SAN SEBASTIAN, 24. — En el Club Náutico se celebró el banquete ofrecido al presidente por el Ayuntamiento. Hubo 25 comensales. Asistieron, además de los concejales, el general Tortajada, el gobernador, el presidente de la Diputación, el conde de Bailén y el ayudante del presidente, señor La Cuerda. A la derecha e izquierda del general Primo de Rivera estaban la señorita Raines, teniente de alcalde, y la señorita Olóriz, concejal.

El presidente manifestó a los periodistas que, tratándose de una comida entre amigos, había hablado de cosas poco profundas.

El presidente a Zaraúz

SAN SEBASTIAN, 24.—El presidente del Consejo irá mañana por la noche a Zaraúz para comer con los ministros de Fomento y Economía.

—Ha llegado el embajador de Portugal, señor Mello Barreto, para asistir al banquete que el lunes ofrecerá el Cuerpo diplomático al jefe del Gobierno.

Viajes de ministros

PAMPLONA, 24.—Procedente de Bilbao llegó anoche de incógnito el ministro de Trabajo, que esta mañana fué acompañado por comisiones de la Diputación, Federación Católica de Sindicatos y Caja de Ahorros de Navarra. Esta última le expuso el proyecto de realizar diversos actos de propaganda corporativa, y el ministro expresó su deseo de clausurarlos con una conferencia que dará aquí a principios del verano próximo. A las once de la mañana salió para Lérida el señor Aunós.

* * *

FERROL, 24.—El ministro de Marina, que había comunicado que llegaría hoy a Ferrol, a las nueve de la mañana, envió un radiograma, en que noticiaba que llegaría a las dos de la tarde.

Antes de la hora fijada últimamente llegó el ministro de Marina, al que se dispensó un entusiasta recibimiento. A saludarle acudieron todos los Cuerpos de la Armada y del Ejército.

Una excursión a Pedernales

BILBAO, 24.—Para el martes, la Caja de Ahorros Municipal ha organizado una excursión para visitar la colonia escolar permanente de Pedernales. Asistirán a la gira el ministro de Fomento con su hijo y probablemente el ministro de Economía, que vendrá de Zaraúz, donde veranea.

Alemania en la Exposición de Barcelona

Un pabellón de mármol de Grecia con cristalería iluminada

Cómo juzga Stresemann este gran Certamen internacional

BARCELONA, 24.

Una de las circunstancias que más poderosamente han influído en el grandioso éxito de la Exposición Internacional de Barcelona es, sin duda alguna, la valiosa y nutrida colaboración de la mayoría de los países europeos.

Junto a las aportaciones interesantísimas de las industrias españolas, simultáneamente al atractivo pintoresco y al ambiente de evocación histórica del maravilloso "Pueblo Español", al mismo tiempo que los inapreciables tesoros artísticos que encierra el Palacio Nacional llaman la atención de los visitantes, y los suntuosos y originales pabellones de diversas naciones extranjeras, que han querido mostrarnos en esta brillante exhibición internacional, primera fiesta de trabajo y de paz que se celebra en el mundo después de la gran guerra, no sólo su floreciente desarrollo económico, sino también su estado progresivo de cultura, sus artes plásticas y decorativas y sus más genuínas y típicas tradiciones arquitectónicas.

Entre la concurrencia extranjera destaca especialmente la participación notabilísima de Alemania, que ha construído en los espléndidos jardines del Parque de Montjuich y en las inmediaciones del Palacio Reina Victoria Eugenia un pabellón soberbio, todo él de mármol de Grecia y con los cristales iluminados interiormente, lo que produce un efecto sorprendentemente fantástico. La arquitectura, sobria y de líneas severas, responde a las corrientes modernas de simplicidad y sentido práctico en la construcción.

La potencialidad de la industria y la técnica alemanas

En los distintos palacios del grupo industrial exhibe Alemania numerosas secciones, en las que la industria y la técnica alemanas demuestran hallarse en un momento de potencialidad igual o superior al alcanzado antes de 1914.

El pabellón de Alemania, que se reserva sólo para las recepciones y actos oficiales, fué solemnemente inaugurado por su majestad el rey don Alfonso XIII, al que acompañaban su augusta esposa doña Victoria Eugenia y los infantes don Jaime, doña Beatriz y doña Cristina.

La real familia fué recibida por el embajador de Alemania en España, conde de Welzek, y el director de la Exposición, marqués de Foronda. El embajador de Alemania pronunció un breve y elocuente discurso para agradecer a los Reyes, a los Infantes y a todas las personalidades allí presentes su asistencia a la ceremonia.

Expresó su gratitud a la ciudad de Barcelona y a los elementos directivos de la Exposición por las deferencias que han tenido para la nación alemana, y añadió que la participación de ésta en el Certamen Internacional no reviste, por diversas causas, toda la importancia que en un principio se proyectó concederle, pero que, a pesar de todo, los alemanes, en esta ocasión, se muestran, como siempre, con la cualidad más característica de su raza, que es la sinceridad.

El Monarca español contestó muy afectuosamente al conde de Welzek, congratulándose de la valiosa concurrencia de Alemania a la Exposición de Barcelona y dedicando elogios a la rapidez con que se han llevado a cabo los trabajos de construcción e instalación de la sección alemana. "Los que venimos con frecuencia al Parque de Montjuich—agregó don Alfonso—hemos podido observar cómo los obreros alemanes daban cima rápidamente a tan importante obra y estamos admirados de que en tan breve espacio de tiempo haya podido surgir tanta maravilla."

Seguidamente se obsequió a los Reyes y demás invitados con un exquisito "lunch".

La comitiva pasó luego al palacio de industrias químicas, donde los Soberanos visitaron la sección alemana, recorriendo los diversos "stands" y enterándose de algunas particularidades relacionadas con los productos químicos y farmacéuticos que allí se exhiben. Una instalación de piedras preciosas, obtenidas por un procedimiento industrial, llamó particularmente la atención de la reina doña Victoria, a la que el comisario general de Alemania en la Exposición, doctor Georg Von Schnitzler, ofreció un magnífico zafiro de gran tamaño, entregando también a las Infantas dos soberbios "aguas marinas".

Visitaron acto seguido la sección de mecánica, y después de interesar los Reyes varias aclaraciones al funcionamiento de distintas máquinas, pasaron al Palacio de Comunicaciones, donde Alemania exhibe cuanto se refiere a medios de locomoción y transporte, como automóviles, camiones, aeroplanos, accesorios, etcetera, etc.

Desde allí se trasladaron los Monarcas al pabellón del suministro de energía eléctrica de Alemania, en el que la sección alemana expone numerosos dioramas y ampliaciones fotográficas de la distribución de redes eléctricas nacionales, y, por último, al palacio del arte textil, donde los Reyes elogiaron los "stands" de sederías, estampados y tejidos diversos de los expositores alemanes.

Entre las personalidades de Alemania que concurrieron al acto inaugural figuraban las siguientes, además de las que ya quedan mencionadas: doctor Posse, director general del ministerio de Economía Nacional en Berlín; doctor Mathies, comisario del Reich para Exposiciones y ferias; doctor Windel, consejero íntimo del ministerio de Negocios Extranjeros; doctor Wagenman, consejero también del mismo ministerio; Von Kamphoevener, consejero de la Embajada de Alemania en Madrid; doctor Maiwal y barón Von Kettler, apoderados del comisario general; Mies Van der Rohe y Lilly Reych, arquitecto y decoradora de la Sección; doctor Rudolf Bobrik, cónsul en Barcelona; doctor Dieters, vicecónsul, y doctor Doering, delegado del departamento de Exposiciones y ferias del Reich.

De la representación oficial de España que asistió a la inauguración debemos destacar los nombres del presidente del Consejo de ministros, general Primo de Rivera; ministros de Trabajo y Econo-

mía Nacional, señores Aunós y conde de los Andes; presidente de la Asamblea Nacional, señor Yanguas; capitán general de Cataluña, señor Barrera; el gobernador civil de Barcelona, señor Miláns del Bosch; presidente de la Diputación, conde del Montseny; alcalde de la ciudad, barón de Viver; Obispo de la diócesis, doctor Miralles, y el rector de la Universidad, doctor Díaz.

Brevemente hemos reseñado la ceremonia inaugural del pabellón de Alemania en la Exposición de Barcelona para poner de relieve la brillantez e importancia de esa colaboración, y el entusiasmo y la cordialidad con que en España ha sido acogida, desde las augustas personas de sus Reyes hasta el último ciudadano de este pueblo hospitalario y cortés.

La opinión de Stresemann

Otro hecho significativo y de gran alcance para las relaciones amistosas que en lo futuro han de unir a ambos países con vínculos más estrechos aún que hasta el presente, fué el rápido viaje que hizo, de incógnito, a Barcelona, para visitar la Exposición Internacional el ministro de Negocios Extranjeros de Alemania, doctor Gustavo Stresemann, de regreso de la Asamblea de la Sociedad de Naciones que tuvo efecto en Madrid.

El ilustre estadista, paladín esforzado de la paz universal, fué objeto durante su breve estancia en Barcelona de un recibimiento cariñosísimo, que se exteriorizó en clamorosos vítores y aplausos a su llegada a la estación de Francia, adonde acudieron para cumplimentarle el capitán general, el gobernador civil, el alcalde, el presidente de la Diputación provincial, las personalidades alemanas de la Exposición, del Consulado y de la colonia, y un nutrido público.

El doctor Stresemann, después de visitar la Catedral basílica, que tantos tesoros artísticos encierra, y la Casa Ayuntamiento para saludar al alcalde, estuvo en el Parque de Montjuich, donde recorrió el pabellón de Alemania, las instalaciones de su país en los diversos edificios del grupo de las Industrias, el Palacio Nacional y el "Pueblo Español", al que tributó calurosos elogios por sus fieles reproducciones de los más característicos tipos de la arquitectura española a través de las distintas épocas.

Luego, el alcalde, barón de Viver, obsequió al doctor Stresemann con un almuerzo en el Restaurant Miramar, uno de los más bellos y pintorescos lugares del recinto de la Exposición.

El ilustre político alemán comunicó a los periodistas que el Certamen Internacional de Barcelona le había producido una impresión de extraordinaria grandeza, reveladora del actual estado de desarrollo y pujanza de las industrias de España. Añadió que el estilo de los diversos palacios que había visitado, así como su riqueza artística, que no pudo ver con la necesaria detención, le dejaban un imborrable recuerdo. "El "Pueblo Español"—agregó—es una reencarnación viva del glorioso pasado de este país, y es mi deseo, para cuya realización pondré el mayor empeño, hacer el próximo otoño un nuevo viaje a España para visitar con el detenimiento que merecen las Exposiciones de Barcelona y Sevilla".

Al contemplar la hermosa perspectiva que desde las terrazas de Miramar se descubre, el doctor Stresemann exclamó vivamente: —Esto no tiene comparación con nada de lo que hasta ahora yo he visto. La belleza de este panorama y de toda la Exposición de Barcelona es única en el mundo.

Con motivo de esa rápida visita de Stresemann, un brillante cronista de un gran diario barcelonés escribió los siguientes párrafos:

"En los debates de la Sociedad de Naciones todos los países destacan su personalidad por la voz de sus representantes. Alemania destaca la suya, en primer término, por la figura de su hombre representativo. Luego la voz viene como complemento, si acaso. Fijemos posiciones. Se levanta Briand, por ejemplo. No podemos decir que represente exactamente—estrictamente—a Francia. Se levanta, en cambio, Stresemann. Es Alemania que se yergue. No puede ser más que Alemania.

Redondeamos con una síntesis gráfica cuanto llevamos dicho, para mayor claridad. Diremos: Francia, España, Inglaterra, tienen tantos millones de habitantes. Ahora bien, no estamos tentados de decir a cada momento: ¿Alemania tiene tantos millones de Stresemanns?

Y no se achaque a frivolidad al tema que debatimos. No es baladí el aspecto típico de una figura tan importante como Stresemann. Bien puede afirmarse, sin miedo a grave error, que Alemania debe buena parte de su influencia internacional en todos los tiempos a esa exactitud con que se reproduce su tipo étnico.

Un alemán, con sólo la figura, es una propaganda decisiva para su país donde quiera que se halle. No digamos nada si, como en este caso, la figura lleva el nombre de Stresemann. Entonces la propaganda es por partida doble."

Recogemos estas palabras porque entrañan fielmente el profundo significado que para el pueblo español tuvo la visita del doctor Gustavo Stresemann. Saludó en él a todo un país amigo y predilecto, a la Alemania culta e industriosa de antes de la guerra, a la Alemania perseverante y tenaz que ha reconstruído su economía, pese a la gravedad de sus trastornos políticos y militares; a la Alemania leal y pacífica, unida a España, antes como ahora, por los lazos estrechísimos de una antigua y jamás quebrantada amistad.—R.

EL ESTABLECIMIENTO DE BASES DE SALARIO MINIMO

Por el ministerio de Trabajo se han dictado las normas a las que habrán de sujetarse los organismos paritarios para establecer bases de salario mínimo.

Cuando las bases de trabajo comprendan la determinación de salarios mínimos de las distintas categorías profesionales de la industria de que se trate, e interin se aprueban por este ministerio, con audiencia de la Comisión interina de Corporaciones, las normas generales de que queda hecho mérito, si los tipos mínimos acordados supusieran para las diversas categorías profesionales expresadas un aumento sobre los jornales y sueldos existentes los presidentes de los Comités paritarios lo harán constar así, informando al ministerio sobre las causas del aumento, alegaciones que sobre el mismo formulen las clases patronales y obreras del oficio y cuanto contribuya a la mayor ilustración y esclarecimiento del asunto, a los efectos de la aprobación previa y expresa del ministerio de Trabajo.

Los organismos paritarios que se hallen estudiando el establecimiento de salarios mínimos deberán ponerlo, en el plazo de un mes, en conocimiento de la Delegación regional de que dependan.

Primera etapa de la prueba ciclista Toulouse-Barcelona

La ganó el belga Bonduel. Riera fué el primer español clasificado. Cañardó y Cardona abandonaron. Campeonato nacional ciclista de fondo. ¿Sabe usted cómo se fabrica una raqueta de "tennis"? "Ino" pierde por "knock out" técnico frente al chileno Tapia. Los nadadores barceloneses han obtenido un gran triunfo contra los parisinos.

Temas deportivos

¿Sabe usted cómo se construye la raqueta?

Todo el mundo sabe lo que es una raqueta. No obstante, incluyendo a los jugadores de "tennis", deben ser contados quienes conocen los secretos de su fabricación.

Por creerlo de interés, sobre todo para los aficionados, vamos a dar una ligera idea sobre su construcción.

Es fácil suponer que la raqueta debe ser construída con una madera de primera calidad. Para esto, se emplea generalmente el fresno, que procura todas las garantías, no sólo desde el punto de vista de la solidez, sino también de la resistencia. El fresno es verdaderamente un árbol doméstico: de sus hojas se hacen tisanas, la corteza de las hojas es purgante y febrífugo (gracias a sus principios activos manita y fraxinina), y de su madera se hacen las raquetas.

Se cortan de la madera trozos de 1,65 a 1,75 metros, aproximadamente.

La fabricación de la raqueta es más complicada de lo que a primera vista parece. Veamos.

Para trabajar el hierro hace falta el fuego, es preciso ponerlo al rojo; para trabajar la madera hace falta la estufa.

Al trozo de madera de fresno se le da una buen baño de vapor, por lo menos de una hora, con lo que sale flexible, elástico, suave como el guante. Entonces se le puede trabajar cómodamente. Se le coloca en la mesa de curvar, donde el trozo de madera se transforma, y ya ha de aparecer en la forma que luego tendrá al final del trabajo. Se le da la forma ovalada que se conoce, aplicando en el óvalo una placa de hierro o de madera, a fin de conservar dicha forma durante la operación del secado. Inmediatamente, se aprietan los dos montantes que formarán parte del mango con garfios de hierro. Y la raqueta así preparada se coloca entonces en la cámara destinada para el secado.

Estas cámaras de secado tienen una temperatura de unos 25 grados centígrados. La madera, así secada, adquiere cierta rigidez, sin perder nada de su elasticidad. Se deja la raqueta en estas cámaras por un período de siete meses; algunas veces, seis, y otras, ocho meses. Y este tiempo es desde luego absolutamente necesario para un completo secado.

Como se ve, la construcción de una raqueta no es cuestión de un par de días o semanas.

Después de este largo período de espera, la raqueta pasará a las manos de diferentes obreros.

Varias piezas de la raqueta son encoladas. En primer término, lo que se denomina corazón. Se llama así un pedazo de madera, de nogal generalmente, que de no ser exigentes, se puede admitir que adopta la forma del corazón. La forma exacta es la de un triángulo isósceles. Se pega a la base del óvalo, con la punta ajustada desde luego al mango.

Para el mango, se pega entre los dos montantes llamados brazos, un forro de abeto, y sobre las caras exteriores de estos brazos se aplican dos chapas, digámoslo así, de una madera especial, que se llama "okume".

Para terminar el mango hace falta un verdadero especialista, un hombre de gusto, con arte. Hace falta aguzar, acepillar, raspar y calibrar todo el conjunto.

Antes de taladrar se marcan mediante un punzón, 72 agujeros que serán taladrados mecánicamente y que servirán más tarde para el paso de las cuerdas.

En seguida, la raqueta pasa en manos de los pulidores, quienes con una mezcla de blanco de España, talco y alcohol, deben tapar los poros de la madera. Son también los encargados de barnizar.

Una vez barnizada, se deja secar varios días, y entonces se da por terminado todo el trabajo de la madera.

Ahora sólo faltan las cuerdas. Las cuerdas de las raquetas se hacen de los intestinos de carnero. Se utilizan unos siete metros de arriba abajo;esto es, a lo largo o en el sentido del mango y unos seis metros de través. Se pasan en los agujeros preparados debidamente para dicho fin, y después se ponen tensos mediante un instrumento parecido a un abotonador. Se da la tensión suficiente, la cual se comprueba mediante un tensiómetro.

Después, el trabajo de fabricación de la raqueta está casi terminado. Sólo queda por guarnecer con cuero la extremidad del mango y plantar la marca de fábrica.

Y ya la raqueta se puede poner a la venta.

He aquí expuesto a grandes rasgos, cómo la raqueta pasa por 25 o 30 manos antes de que pase por la del jugador.

Ciclismo

La salida de Toulouse

TOULOUSE, 24.—A las siete y veinticinco de esta mañana se dió la salida a los participantes de la prueba Toulouse-Barcelona. Desde las cinco de la madrugada comenzaron a afluir hacia el punto de salida numerosos aficionados y curiosos.

De los 188 inscritos no se presentaron en línea 53 corredores.

En los primeros 15 kilómetros, el tren de la carrera ha sido más bien floja razón por la cual casi todos los corredores estaban agrupados. A los 25 kilómetros se empezó a hacer velocidad.

A la vista de Puylarens, el pelotón de cabeza, de más de 75 ciclistas, se redujo ya a 50. Los primeros corredores pasaron la población citada poco después de las ocho.

Aparecían en vanguardia los De Drogo, Hargues, Deolet, Dewaele, Denumprere, Leduq, Deoloet, Riera, Cañardo Bonduel, Plantin y Bezier.

Después de Soual, el pelotón compacto se deshace cada vez más, sobre todo por la cuesta que está poco después, que es de una gran longitud. Los primeros en escalar fueron Hargues, Deolet y Paul Le Drogo. En cuanto a los corredores españoles diríase que se han perdido en el camino. A la altura de Mazamet no se ve a ninguno en el grupo de cabeza, formado por unos 5 corredores.

En Les Martys no hubo la menor variación en cuanto a la colocación de los ciclistas. Pocos cambios hubo en Villamoustauson.

Después de 30 kilómetros de recorrido

CAREASSONNE, 24.—Poco después de las diez y media de la mañana han pasado por esta localidad los corredores participantes en la prueba Toulouse-Barcelona.

Los primeros fueron Hargues, Deolet y Le Drogo (Paul).

Poco después, a unos 25 metros, marchaba Mervier, seguido de cerca por Demuyésere y Bonduel.

Tres minutos después desfilaron Degraeve y Aerts, quienes llevaban una ventaja de segundos sobre Leducq, Dewaele, Bezier y Bidot.

Los españoles Cañardó, Riera y Francisco Cepeda pedalean casi juntos.

Se retira Cañardó

PERPIGNAN, 24.—Cerca de Carcasonne se retiró el corredor Mariano Cañardó, la primera baja sensible, sobre todo para la representación española.

Después de 225 kilómetros de recorrido, esto es, hacia Maury, el primer pelotón consta de ocho corredores. Son los siguientes: Verhaege, Leducq, Bidot, Bonduel, P. y F. Le Drogo, Bezier y Merviet.

La clasificación de la primera etapa

PERPIGNAN, 24—La clasificación de la primera etapa de la carrera Toulouse-Barcelona se ha establecido como sigue:

1, BONDUEL. Tiempo: 8 h. 35 m. 13 s.
2, Deolet.
3, A. Leducq.
4, Aerts.
5, Verhaege,
6, Demuysère.
7, Geothys.
8, Degraeve.
9, Bezier.
10, Paul Le Drogo.
11, Marcel Bidot.
12, Fernando Le Drogo.

Todos estos corredores en igual tiempo que el vencedor.

Más detalles

PERPIGNAN, 24.—El ganador de la primera etapa de la carrera ciclista Toulouse - Barcelona (Toulouse - Perpignan) ha conseguido el triunfo en condiciones que ponen de manifiesto su arrojo y maestría, pudiendo afirmarse que ha logrado la victoria con todos los honores.

Al llegar a ésta el primer español de los que tomaban parte en la carrera, un grupo de bellas señoritas, que representaban al Centro Español, entregó a Riera un gran ramo de flores.

Los corredores españoles habían despertado gran expectación por estimarse que eran los mejores "routiers" de su país; pero su actuación ha decepcionado francamente a los aficionados. Los "ases" Cardona y Cañardó aparecieron desconfiados y no demostraron sus condiciones, habiéndose retirado de la carrera.

La salida para la segunda y última etapa será mañana, a las nueve.

* * *

BARCELONA, 24.—Hoy se ha disputado la primera etapa de la carrera ciclista Toulouse-Barcelona. A las siete y veinticinco minutos de la mañana se dió la salida en Toulouse a los corredores. El equipo italiano no se presentó. De los españoles no han participado Fontán, López, Telmo García, Barral, Ferrando, Sans, Farre y Zenón, quedando, por tanto, muy reducida la representación nacional.

De los extranjeros la ausencia más notable es la de Frantz.

En conjunto se han presentado 135 corredores; 90 franceses, 23 españoles, nueve belgas y tres italianos.

Los españoles Cañardó y Cardona abandonaron la carrera desmoralizados. En la última parte del recorrido Cañardó sufrió un reventón.

El primer español clasificado ha sido Riera, con el número 16 y 8 h. 47 m. 20 segundos.

El ganador de la etapa, Bonduel, a poco de llegar a la meta, tropezó con uno de los coches seguidores, cayendo a tierra desvanecido. Rápidamente se le auxilió, rociándole con agua las sienes y se le puso otra vez sobre la máquina. A poco se mostró tan mejorado que siguió la marcha con tal ímpetu que alcanzó al pelotón, lo pasó y llegó a la meta el primero.

Los corredores nacionales no han dado señales de vida. Si acaso merece alguna mención, además de Riera, Figueras.

Durante la prueba se ha mantenido una velocidad media de unos 35 kilómetros por hora.

La segunda etapa

PERPIGNAN, 24.—La segunda etapa de la prueba Toulouse-Barcelona comprende el recorrido que se indica a continuación, con los kilómetros parciales desde el punto de partida entre paréntesis.

Perpignan-Le Boulon (18 kilómetros)-Le Gerthus (28)-La Junquera (34)-Pont de Molin (47)-Figueras (52)-Sarriá (81)-Gerona (88)-Tordera (123)-Calella (139)-San Pol de Mar (143)-Canet de Mar (147)-Arenys de Mar (149)-Caldetas (151)-Mataró (159)-Argentona (167)-Granollers (180)-Sabadell (200)-Rubí (211)-Molins de Rey (224)-Barcelona (242).

Campeonato de España de fondo

Han comenzado ya en San Sebastián los trabajos preliminares de la prueba ciclista de máxima importancia nacional, en la que se disputa el preciado título de campeón de España en carretera, y cuya celebración tendrá lugar el mes próximo en el recorrido San Sebastián-Ormáiztegui-San Sebastián (100 kilómetros).

Dicha competición se corre contra reloj y sin entrenadores, con salidas simultáneas, bajo la organización del Comité Regional Vasco y la cooperación de la excelentísima Diputación y del Centro de Atracción y Turismo.

El Gran Premio de Vizcaya de velocidad

BILBAO, 24.—Para el próximo campeonato de velocidad que se disputa por octava vez, se han inscrito ya los siguientes corredores:

1, Cesáreo Sarduy. Actual campeón.
2, José Cerderiña.
3, Victoriano Sarduy.
4, José "Arrate".
5, Francisco Marco.
6, Manuel Ayo.
7, Juan Vidaurrázaga.
8, Federico Ezquerra.
9, Jesús Oleaga.

Campeonato valenciano de neófitos

VALENCIA, 24.—Mañana se celebrará una importante reunión ciclista en el velódromo de Vallejo.

La prueba más importante será el campeonato regional tras "moto" para neófitos.

Se disputarán además las siguientes pruebas:

Carrera a la australiana.

Carrera por "sprints" cada cinco vueltas.

Natación

"Match" Barcelona-París en la piscina de Montjuich

BARCELONA, 24.—En la piscina de Montjuich se ha celebrado el primer festival de natación internacional, con la participación del equipo francés del "Sporting Club Universitary de París".

Primera carrera. 100 metros, para debutantes.

1, Molata, del Club Natación Athletis, 1 m. 25 segundos; 2, Ballester, del Club Barcelona; 3, Fore, del mismo Club.

100 metros. (Femenina).

1, Señorita Bassols, 1 m. 26 s. 8 décimas; 2, señorita Vigo, 1 m. 36 s. 6 décimas; 3, señorita Amaucellas, todas del Club Natación Barcelona.

100 metros (braza de pecho)

1, García, del Athletic, 1 m. 33 s.; 2, Heidreich, del Barcelona, en 1 m. 35 segundos; 3, Palazón.

100 metros, braza pecho (internacional)

1, Steiner, del Sporting Club Universitary de París, en 1 m. 24 s. 8 décimas; 2, Toetfer, del Club Natación Barcelona, 1 m. 27 s.; 3, Schoebel, del Sporting Club Univertitary; 4, Sierra, del Athletic.

100 metros (espalda) internacional

1, Brull, del Club Barcelona, 1 m. 25 s. 3 décimas; 2, Paréns, del Club Universitary, 1 m. 34 s.

250 metros, relevos, libre 5 por 100

1, Equipo del Club Natación Barcelona, integrado por Jiménez, Sabata, Parés, Bruch, Prunellas, en 2 m. 32 s. 8 décimas; 2, equipo francés formado por Fazani, Wágner, Lessut, Paréns y París, en 2 m. 33 s.

Después de las anteriores pruebas hubo una exhibición de asaltos, distinguiéndose los franceses Durand y Possard. Entre los españoles se destacaron Fontanalls con su original salto de la rana, y Alberdi.

A continuación hizo una exhibición el nadador francés David, sobre 400 metros, contra un equipo que se relevaba del Club Natación Barcelona. Ganó el francés, que hizo el recorrido de los 400 metros en 5 m. 6 s. 9 décimas.

Varios concursos en Valencia

VALENCIA, 24.—Mañana, a las once, se celebrará en la playa de Levante un concurso de patines de mar, y después uno original de patos, que serán soltados al agua a mil quinientos metros de la orilla y serán propiedad de los nadadores concursantes que los cojan.

En el río Júcar, a su desembocadura en Cullera, se celebrará mañana, a las cinco de la tarde, un concurso de natación, al que concurrirán los mejores nadadores de la región. La distancia a recorrer es de dos mil metros.

Water polo

Los barceloneses vencen a los parisinos

BARCELONA, 24.—Después de los concursos de natación se jugó un partido de "water polo" entre barceloneses y los representantes del S. C. U. F., de París.

El segundo, integrado por Wagner, Lessur, Fazani II, Dagenhof, Malland y Seiner, y el primero, del Ciub Natación de Barcelona, por Jiménez I, Sabata, Brull, Cruells, Jiménez II, Gamper y trigo.

A poco de comenzar, Gamper marca el primer "goal". Hay buenas paradas de los franceses. El juego se desarrolla un poco sucio. Sabata es expulsado del campo. Hay un intento español que da en el palo. Poco más tarde son expulsados Trigo y Lessur. El juego se desarrolla muy duro, llevando la iniciativa el Barcelona, y a continuación, los franceses.

En el segundo tiempo, Cruells, de salida, marca desde medio campo y limpiamente el segundo "goal". Poco después, el mismo jugador consigue el tercero. El equipo francés despliega un juego sucio. A poco, marca Gamper el cuarto "goal" español, y son expulsados Brull y Dagenhof, pero hubo que reintegrarlos al agua porque había muy pocos jugadores. Gamper logra otro tanto y Brull se apunta el último, terminando el parido con la victoria de los españoles por seis "goals" a cero de los franceses.

Pugilato

"Ino" derrotado por "k. o." técnico

SAN SEBASTIAN, 24.—En el campo de Atocha se celebró una interesante velada, a la que asistió numeroso público.

Se han registrado los siguientes resultados:

CORTAJARENA venció al rentería no Aguirre Martínez por "k. o." en el segundo asalto.

MORENO ganó a Martínez Fort por puntos.

BUFFI venció a Isidoro Gastañaga, por abandono en el cuarto asalto.

El público protestó por este combate.

TAPIA venció a Inocencio Pérez ("Ino") por "k. o. técnico en el séptimo asalto.

ARILLA ganó por puntos a Tavares.

En la Ciudad Lineal

En la Plaza de Toros de la Ciudad Lineal se ha celebrado anoche una velada de boxeo, cuyos resultados fueron los siguientes:

BELEÑA vence por puntos en cinco asaltos a Alonso. Pesos libres.

BORREGUERO vence por puntos en cuatro asaltos a Torres. Pesos ligeros.

CONSUEGRA vence a San Juan por puntos en cinco asaltos. Pesos ligeros.

TORRADO vence a Galindo por abandono al quinto asalto. Pesos medios.

RAMON PEREZ, campeón de Castilla, vence por puntos a Molina en seis asaltos. Pesos extraligeros.

Ara ha desembarcado en Santander

SANTANDER, 24.—Hoy ha llegado a Santander, a bordo del "Cristóbal Colón" el boxeador medio pesado español Ignacio Ara, que, después de brillantes actuaciones en América, vuelve a reanudar su triunfos en los "rings" nacionales.

A poco de llegar a Santander, donde le esperaban varios donostiarras, salió para San Sebastián, ciudad que le prepara un gran recibimiento. El boxeador vasconavarro fué recibido también en el puerto montañés por los elementos deportivos, con los cuales pasó las breves horas que estuvo en Santander.

Ara en San Sebastián

SAN SEBASTIAN, 24.—Ignacio Ara llegó a esta capital, procedente de San Sebastián. Se presentó en el "ring" de Atocha y el público le ovacionó.

Patena II vence por k. o.

ALMERIA, 24.—Se ha celebrado una importante velada.

En el combate más notable del programa, Patena II, de Málaga, venció por "knock out" a García, de Almería.

En Huelva

HUELVA, 24.—En una reunión pugilística, el campeón andaluz Naranjo venció por "knock-out" a Gil Luque, semifinalista en el campeonato de Castilla.

Un combate Campolo-Phil Scott

NUEVA YORK, 24.—Por fin se ha concertado oficialmente un combate entre el argentino Victorio Campolo y el inglés Phil Scott.

El "match", bajo la organización del empresario Fugazzy, se celebrará el día 11 del próximo mes de septiembre.

Parece que el vencedor luchará luego contra el alemán Max Schmelling.

Football

Dos partidos benéficos

A las seis y media de esta tarde se celebrará en el campo del C. D. Nacional (calle de Jorge Juan, esquina a Paseo de Ronda), un interesante partido a beneficio de los pobres del distrito del Congreso, contendiendo los equipos de la A. D. Ferroviaria (reforzado), contra el primer equipo de la Sociedad propietaria del campo.

Antes, a las cuatro y media, tendrá lugar otro encuentro entre el primer equipo del Pardiñas Sporting contra el reserva del Nacional.

En estos dos partidos se disputarán dos hermosas Copas donadas por la Comisión organizadora de los festejos que en la barriada actualmente vienen celebrándose, y que serán entregadas a los equipos vencedores por la reina de la belleza del distrito, que asistirá al partido.

Dado el carácter benéfico de estos encuentros es de esperar que el campo se vea muy concurrido.

Cataluña contra Centro

El día 8 del próximo mes de septiembre se celebrará en Barcelona un interesante partido entre la selección de Cataluña y la selección del Centro.

Este encuentro se juega a beneficio del Hospital Clínico.

El Celta no jugará el campeonato de la Liga

VIGO, 24.—Un periódico local dice que el Celta no tomará parte en la competición de la Liga, habiendo comunicado este acuerdo a la Federación Gallega. En el intervalo entre el campeonato regional y el de España, se consagrará el equipo a la orientación y defensa de sus prestigios deportivos e intereses económicos. La afición celebra esta determinación del Celta, por carecer de interés y atracción la tercera división, además de ser depresivo para el historial céltico.

El Osasuna jugará en Guipúzcoa

SAN SEBASTIAN, 24.—Se han reunido los miembros de la Federación Guipuzcoana.

Se dió cuenta de la conformidad de la Federación Navarra de que el Club Atlético Osasuna, de Pamplona, participe en el campeonato guipuzcoano.

El Club Deportivo Esperanza protestó de la inclusión del Club Deportivo Logroño y de la del Osasuna en el concurso de la región.

Los federativos confeccionaron el calendario del próximo campeonato.

Un partido de "football" en la Magdalena

SANTANDER, 24.—Después de las regatas, los Reyes estuvieron en el Club Marítimo y de allí regresaron al palacio de la Magdalena. El campo de polo de la real residencia fué convertido en espléndido estadio y en él se celebró esta tarde un partido de "football" entre las selecciones de los cruceros de la Armada española "Blas de Lezo" y "Méndez Núñez" Desde una tribuna dispuesta al efecto en el campo presenció el encuentro toda la familia real y personal palatino. También asistieron Comisiones de los buques de guerra. El equipo del "Blas de Lezo" demostró fácilmente su superioridad y venció por cuatro tantos a cero.

Nuevo presidente de la Real Sociedad

SAN SEBASTIAN, 24.—La Real Sociedad celebró una Junta general. Eligió presidente al ingeniero municipal don Vicente Prado.

Atletismo

El equipo español que se enfrentará contra el italiano

El equipo nacional que se enfrentará mañana en Barcelona contra los atletas italianos, estará integrado, con pocas o ninguna variante, por los siguientes atletas:

100 y 200 metros:
Serrahima, Roca, Junqueras, Oliver y Pauls.
400 metros:
Labourdette, Miquel y Muntaner.
800 metros:
Angel y Vives.
5.000 metros:
Reliegos, Oyarbide, Casas, Ricart y Farré.
100 metros vallas:
Roca.
400 metros vallas:
Cuñat y Mateu.
Salto con pértiga:
Cull.
Salto de altura:
Olivella, Pérez y Carbonell.
Lanzamiento del peso:
J. Tugars y Strens.
Lanzamiento del disco:
Pou y Strenss.
Lanzamiento de la jabalina:
Bru y Oliver.
Lanzamieno del martillo:
F. Tugás, Lloréns y Martínez.
5.000 metros, marcha:
García, Urrutia, Sirvent y Cardona.

Lawn tennis

Los concursos de Santander

SANTANDER, 24.—Resultados de los partidos de "tennis" jugados:

Partido individual (caballeros)

Pedro Parra vence a Juan Pombo, por 12—10 y 6—3.

Partido individual (señoras)

Teresa Pombo gana a Isabel López Dóriga, por 1—6, 6—3, 6—3.

Partido doble (señoras)

La condesa de Villanueva de las Hachas y Teresa Torres, ganaron a la señora de Estrada y a Casilda Gómez Acebo, por 6—3, 6—0.

Partido mixto

Mercedes Camino y Pascual Bustamante, vencieron a Rogelio Pombo y F. de Labrena, por 6—4, 6—2.

Señora De Fleisner y A. Aguirre, ganaron a los infantes don Juan y doña Cristina, por 6—4, 6—5.

Regatas a la vela

El Rey triunfa en las pruebas de Santander

SANTANDER, 24.—Al medio día se han celebrado importantes regatas para las series de 8,10 y 8,50 metros. Ha soplado un viento nordeste. La primera regata resultó competidísima, siendo una en la que más yates han participado de toda España.

Los resultados fueron:

Serie de ocho metros.—1, "Hispania V", patroneado por el Rey, en 2 h. 23 m. 30 s.; copa de la Diputación; 2, "Neva", de don Alfredo López Dóriga, en 2 h. 34 m.; 3, "Osborne", patroneado por la Reina, en 2 h. 34 m. 37 s.; 3, "Mena", patroneado por don Miguel López Dóriga, en 2 h. 35 m. 30 s.; 4, "Cantabria II", patroneado por el infante Juan, en 2 h. 38 m. 3 s.; 5, "Alai", del señor Gandarias, en 2 h. 38 m. 26 s.; 6, "Toribio", patroneado por el infante don Jaime, en 2 h. 42 m. 36 s. Recorrido, 16 millas. Se retiraron "Malire" y "Chirta III", y "Hilda III" no se presentó.

10 metros.—1, "Asti IV", del señor Astigarraga, en 1 h. 43 m. 23 s.; 2, "Fromista II", de don Pedro Galíndez, en 1 h. 43 m. 35 s.; 3, "Meye", del señor Allende, en 1 h. 43 m. 56 s.; 4, "Sonnia", de mister Thomas, en 1 h. 43 m. 58 s.; 5, "Cormoran", del señor Vallejo, en 1 h. 43 m. 59 s.; 6, "Cisco VI", del señor Arana, en 1 h. 44 m.; 7, "Ayzu", del señor Aznar, en 1 h. 45 m. 1 s.; 8, "Chova", de los señores de Olavarri y Zubiría, en 1 h. 45 m. 44 s.; 9, "Fruslerías", del señor Olavarri, en 1 h. 38 m.; 10, "Oriasax", del señor Aguirre, en 1 h. 47 m. 52 s.; 11, "Cori Cori", de doña Elena Pérez Sanjurjo, en 1 h. 48 m. 54 s.; 12, "Mouro III", de don Ramiro Pérez, en 1 h. 50 m. 3 s.; 13, "Lau", del señor Gandarias, en 1 h. 59 m. 29 s.; 14, "Isoba", de los señores Alonso y Allende, en 1 h. 52 m. 12 s.; 15, "Loreley", de Budue y Oruet, en 1 h. 55 m. 34 s.; 16, "Marisol II", de la señorita Elzaguirre, en 1 h. 54 m. 46 s. El vencedor ganó la copa del Ayuntamiento. El recorrido fué de 10 millas. Se retiraron "Kabusha", "Marinel" e "Irrintzi".

Serie de 8,50 metros.—1, "Nani", de la señorita Teresa Pérez Sanjurjo, en 1 h. 56 m. 40 s.; 2, "Mouro II", de la señorita Dolores Pérez Herrero, en 2 h. 22 m. 6 s. Recorrido, diez millas. El vencedor ganó la copa de la Standard Eléctrica.

Terminada la regata, los Reyes desembarcaron en el Club Marítimo, donde tomaron el café y luego regresaron a Palacio.

La segunda jornada

SANTANDER, 24.—Mañana se celebrará la segunda jornada de las regatas internacionales.

La Copa argentina

SAN SEBASTIAN, 24.—Se celebró la regata final para la copa Argentina, donada por el coronel señor Oliveira César.

Ganó el balandro "Shagu, propiedad del señor Amibirá.

PLYMOUTH-SANTANDER

¿SABE USTED DISTINGUIR LOS YATES?

Mañana lunes se dará la salida a yates participantes en la gran prueba internacional Plymouth-Santander, regata de extraordinario relieve, porque están representados cinco países: España, Estados Unidos, Inglaterra, Alemania y Francia.

El domingo pasado ya anticipamos las inscripciones.

Esta prueba está dividida en dos clases, de mayor y menor tonelaje.

Por el aparejo no hay más que cuatro clases de embarcaciones: goleta, pailebot, "yawl" y "ketch", que aún se podrían reducir a tres, puesto que hay mucha semejanza entre los dos primeros.

He aquí los distintos inscritos:

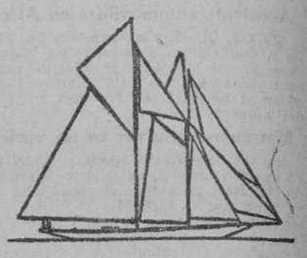

Goleta

1.—"Cetonia" (Inglaterra), de lord Stalbridge.
9.—"Allee" (Francia), de madame Heriot.
11.—"Serva la Bari" (España), de don Norberto Goizueta.
12.—"Nuestra Señora del Carmen" (España), de don Horacio Echevarrieta.
2.—"La Railleuse" (Francia), de M. Jean Lefranc.
14.—"María del Carmen" (España de don Pedro Careaga.
16.—"Kinkajou" (Estados Unidos), de Mr. L. Outhwarte.

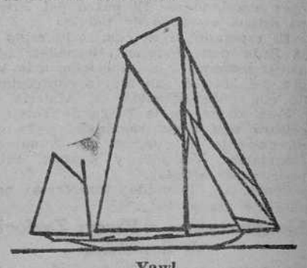

Yawl

1.—"Guerveur" (Francia), del barón A. de Neufville.
3.—"Ilex" (Inglatera), del Royal Engineers Yatch Club.
15.—"Avocat" (Inglaterra), de Mr. E. D. Guiness.

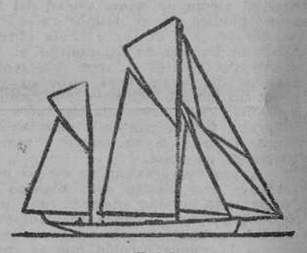

Ketch

6.—"Ettsi IV" (Alemania), de Herr Wilhelm Walfing.
8.—"Inés" (España), de don A. Pardo. Este yate sufrió un incendio a bordo, del que se publicó oportunamente la información.
10.—"Grey Fox (Inglaterra), de Mr. Harold Newgaos.

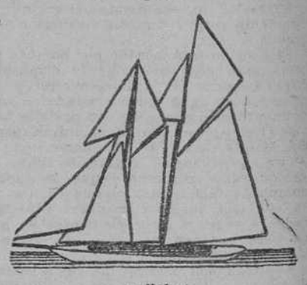

Pailebot

4.—"Jolie Brise" (Inglaterra), de Mr. Robert Somerset.
5.—"Neptune" (Inglaterra), del teniente coronel G. L. Chambers.
13.—"Magnet" (Inglaterra), del doctor W. Frothaingham Rvael.

Raquitismo
Antes de que sea incurable dad a vuestros hijos el poderoso regenerador Jarabe de
HIPOFOSFITOS SALUD
Aumenta la vitalidad, favorece el desarrollo de los huesos y estimula el apetito.
Cerca de medio siglo de éxito creciente.
Aprobado por la Real Academia de Medicina.
Pedid JARABE SALUD para evitar imitaciones.

LA VIDA EN MADRID

La Comisión provincial

La Comisión Provincial Permanente celebrará sesión el día 27 del actual, a las doce.

Exploradores polacos a Barcelona

Anoche, en el expreso, marchó a Barcelona el grupo de Exploradores polacos que van a asistir a la "jamborée" que se celebra en Montjuich, que han permanecido en Madrid durante varios días.

Durante su estancia en la Corte han estado alojados en el Colegio de Padres Salesianos, sito en la Ronda de Atocha. Acompañados por el instructor de la tropa de Madrid don Manuel Cerrillo, han visitado el Palacio Real, los Museos y monumentos notables y realizaron excursiones a Toledo y El Escorial. La condesa de Alpuente les obsequió en su palacio del paseo de Rosales con un refresco, al que asistieron también la marquesa de la Conquista, el duque de Montemar y los señores Aupiroz, Cerrato, Iturriaga, Brandan, Cerrillo y otros.

Los Exploradores polacos marchan encantados de su estancia en Madrid y muy agradecidos a las atenciones de que han sido objeto.

Próxima inauguración del Círculo de la Prensa

Habiéndose fijado para fines de octubre próximo la solemne inauguración del hermoso palacio de la Asociación de la Prensa, construído en la plaza del Callao, número 4, es propósito de dicha entidad inaugurar, al mismo tiempo, el Círculo de la Prensa, instalado suntuosamente en las dos primeras plantas del soberbio edificio.

La nueva Sociedad estará formada por dos clases de socios: socios de número, que lo serán los asociados de la Asociación de la Prensa que lo deseen, y socios cooperadores, que podrán serlo todos los que con la mayor afinidad posible a la profesión periodística soliciten su ingreso en impresos que se facilitarán en las oficinas de la secretaría de la Asociación, bien entendido que sólo se cubrirán doscientas cincuenta plazas de socios cooperadores, cifra máxima que permite el reglamento.

El grupo escolar "Pérez Galdós"

Por la Dirección general de Primera enseñanza se ha dispuesto, de conformidad con el informe de la Asesoría jurídica del ministerio de Instrucción pública, que se proceda a la recepción definitiva de las obras del grupo escolar "Pérez Galdós", si el estado de conservación de las mismas lo permite, así como, en su día, a la devolución de la fianza constituída para garantizar la ejecución de dichas obras.

Premios para las alumnas de la Escuela del Hogar

Se ha dispuesto por real orden de Instrucción pública que se libre por la Ordenación de pagos por obligaciones del ministerio de Instrucción pública a favor del habilitado de la mencionada Escuela, don Luis España y Travaillot, la cantidad de 1.500 pesetas, importe de los premios para las alumnas de dicho Centro.

Días de cobro de las clases pasivas

Los individuos de Clases pasivas que tienen consignado el pago de sus haberes en la Pagaduría de la Dirección general de la Deuda pueden presentarse a percibir la mensualidad corriente desde las diez a las tres y de cuatro a seis, en los días y por el orden que a continuación se expresan:

Día 2 de septiembre de 1929.—Montepío militar, letras L a M.—Montepío civil, letras C a F.—Cesantes.—Excedentes.—Secuestros. — Remuneratorias. — Plana mayor de jefes.—Capitanes.—Tenientes.—Magisterio.—Jubilados y Pensiones.

Día 3.—Montepío Militar, letras N a R. Montepío civil, letras G a M.—Marina. Sargentos.— Plana mayor de tropa.—Cabos.

Día 4.—Montepío Militar, letras S a Z.—Montepío civil, letras N a Z.—Soldados.

Día 5.—Montepío Militar, letras A a F.—Jubilados, primer grupo, hasta 4.000 pesetas anuales.

Día 6.—Montepío Militar, letras G a K.—Montepío civil, letras A y B.—Jubilados, segundo grupo, de 4.001 pesetas en adelante.—Generales.—Coroneles. Tenientes coroneles.—Comandante.

Días 7 y 9.—Altas.—Extranjero.—Supervivencias y todas las nóminas sin distinción.

Día 10.—Retenciones.

La mortalidad en Madrid

Según datos de la Dirección de Sanidad, durante la semana que empezó el día 15 y terminó el 21 han ocurrido en Madrid 258 defunciones por las causas siguientes:

Afecciones cerebrales, 9; asistolia, 7; atrepsia, 3; bronconeumonía, 21; bronquitis, 6; cáncer, 16; cirrosis, 4; debilidad congénita, 5; ídem senil, 7; enfermedades del corazón, 14; enteritis, 13; gastroenteritis, 14; meningitis, 9; colusión intestinal, 3; peritonitis, 3; sarampión, 4; septicemia, 4; tifoidea, 1; traumatismo, 4; tuberculosis, 21; uremia, 12; varias enfermedades, 78.

La clasificación por edades fué:

Menores de tres años, 86, de cuatro a diez, 5; de once a veinte, 8; de veintiuno a cuarenta, 32; de cuarenta y uno a sesenta, 52; de sesenta y uno en adelante, 75. Total, 258.

En el mismo espacio de tiempo se han registrado 91 casos de enfermedades infecciosas, a saber:

Fiebre tifoidea, 12; varicela, 5; difteria, 2; escarlatina, 4; sarampión, 55; septicemia puerperal, 1; coqueluche, 3; tuberculosis, 9.

Boletín meteorológico

Estado general.—Persiste en la Península Ibérica el buen tiempo, con cielo claro y temperatura elevada.

Para el lunes

Facultad de Filosofía y Letras.—9,30 de la mañana, señor Láinez Alcalá: "Hierros artísticos"; 10,30, señor Morales: "Espinel: El escudero Marcos Obregón". 12, señor Gil Fagoaga: "Hervás y Panduro"; 6 tarde, señor Terán: "Paisajes regionales españoles II", y 7, señor Sosa: "El epílogo de Granada".

Otras notas

Juegos Florales. — Con motivo de la Semana Aragonesa que se celebrará en la Exposición Internacional de Barcelona, el Centro Aragonés de aquella capital organiza unos Juegos Florales de la Corona de Aragón. Se anuncian gran número de temas y premios.

Para los que sufren del estómago ELIXIR GREZ
El mejor preparado digestivo del mundo.

Los mosaicos romanos encontrados en Córdoba

Para resolver el expediente instruído con ocasión del hallazgo en Córdoba de unos mosaicos romanos, el ministerio de Instrucción pública ha dictado la siguiente real orden:

Se declara que son propiedad del Estado los mosaicos romanos hallados casualmente en el subsuelo al practicar trabajos de desmonte en un solar de la ciudad de Córdoba, propiedad de don Rafael Cruz Conde.

El descubridor o depositario de los referidos mosaicos recibirá al hacer entrega de ellos, y como indemnización, la mitad del importe de la tasación legal de los mismos.

Procede encargar la valoración de los mosaicos hallados a una Comisión, compuesta de tres académicos, uno de los cuales podrá ser designado por el descubridor, que serán don Enrique Romero de Torres y don Vicente Ortí Belmonte, secretario de la Comisión provincial de Monumentos de Córdoba.

Junta Nacional Española de Peregrinaciones

Nueve Grandes Peregrinaciones Nacionales a Roma de todas las Archidiócesis del País

Presididas por el eminentísimo señor Cardenal Primado

MES DE OCTUBRE DE 1929

Detalles e inscripciones: Infantas, 42, Madrid, y en todos los Obispados de España

La organización y atención técnica de estas peregrinaciones está a cargo de la Junta Nacional Española de Peregrinaciones, organismo creado por los excelentísimos Metropolitanos españoles, bajo la presidencia del eminentísimo señor Cardenal Primado y del excelentísimo señor Obispo de Madrid-Alcalá. Dicha Junta ha obtenido recientemente los más grandes y completos éxitos con sus tres peregrinaciones nacionales a Tierra Santa, Salesianos a la Beatificación de Don Bosco y de Seminaristas a Roma.

Taller para encuadernar documentos manuscritos

VA A INSTALARSE EN EL ARCHIVO HISTORICO NACIONAL

Decenas de millares de carpetas de pergaminos habrán de ser encuadernadas

Es una medida de seguridad

En el Archivo Histórico Nacional va a instalarse un taller de encuadernación de manuscritos. El Gobierno acaba de conceder un pequeño crédito de 2.000 pesetas, que permitirán iniciar aquella instalación.

Hemos conversado ayer con el director del Archivo, don Joaquín González, quien nos explicó la necesidad del taller de encuadernación, cuyo proyecto data de hace nueve años.

No se trata, nos dijo, de un procedimiento de conservación de los pergaminos, sino de una medida de seguridad. Actualmente los documentos que están bajo la custodia del Archivo Nacional se guardan en carpetas rotuladas y cada carpeta encierra una serie de pergaminos referentes al mismo asunto, o pertenecientes a la misma Institución.

Como los documentos encarpetados están sueltos, se corre el riesgo de que un peticionario desaprensivo sustituya algún papel auténtico por otro apócrifo, o se lleve un documento, con facilidad. Si estas series se encuadernan, los pergaminos quedan más seguros, pues su robo o cambio supondría ya más complicación. En casi todos los Archivos del mundo se emplea este procedimiento, especialmente cuando se trata de colecciones. La labor a realizar por el taller es enorme, pues las carpetas que deberán ser encuadernadas se cuentan por decenas de millares.

Existen ya muchas colecciones que no necesitarán ese trabajo, porque vinieron de su procedencia encuadernadas.

Nueve millones de folios catalogados

En el presente año terminará la primera serie de visitas organizadas oficialmente por inspectores archiveros a los archivos diversos de España que no están sometidos a régimen oficial y que, por tanto, guardaban su documentación valiosa en silencio sin un catálogo. El resultado de aquella inspección ha sido fructífero. Puede decirse que está catalogada toda la documentación existente en España acerca del Clero y de las órdenes religiosas, documentación de importancia transcendental porque encierra un gran caudal histórico. Todos los pergaminos que han sido catalogados representan una cantidad de folios que se eleva a nueve millones.

Muchas veces, nos dice el señor González, no depende de los archiveros el encontrar un documento. Sucede que los investigadores, bien por recelo de que les "pisen" una obra en ciernes, o por falta de orientación, piden legajos equivocados. Si expresaran sus deseos y sus propósitos al hacer las peticiones podríamos en la mayoría de los casos dirigirnos directamente al documento que buscan, pues los catálogos permiten encontrarlo con gran facilidad.

Por término medio acuden al Archivo Histórico Nacional de 25 a 30 personas en busca de documentación. Esa cifra no se modifica en verano, pues la ausencia de los genealogistas se compensa por maestros nacionales o profesores de Institutos que aprovechan sus vacaciones para la investigación. Los genealogistas trabajan asiduamente en invierno y algunos se pasan en el Archivo meses enteros.

Claro está, comenta nuestro interlocutor, que éstos no trabajan por la cultura, sino con fines productivos. La búsqueda de genealogías permite obtener pingües beneficios. Algunas producen hasta 60.000 pesetas. Interesan a la nobleza y principalmente a los que aspiran a ser cruzados caballeros de alguna de las Ordenes militares.

A NUESTROS SUSCRIPTORES DE MADRID QUE SE AUSENTEN DURANTE EL VERANO LES SERVIREMOS EL DEBATE AL PUNTO DE SU RESIDENCIA, SIN AUMENTO DE PRECIO PREVIO ABONO DE UN TRIMESTRE ANTICIPADO

Normas de la Santa Sede sobre la sindicación católica

La actividad sindical debe ser inspirada sobre todo en la Encíclica "Rerum Novarum". Las acusaciones a los obreros católicos de Lille son infundadas.

LAS APLICACIONES AL CASO DE LILLE

(Conclusión)

A la luz de estos principios y de estas normas, se ofrece claramente cuál es el camino que ha de seguirse para formular, acerca de la cuestión, un juicio equitativo.

Y para comenzar por los Sindicatos obreros, no puede ser negado a los obreros cristianos el derecho de constituirse en Sindicatos independientes, distintos de los Sindicatos de los patronos y sin que incluso constituyan una antítesis de ellos. Y esto tanto más particularmente cuanto que, como en el caso que nos ocupa, tales Sindicatos son queridos por la autoridad eclesiástica y reciben de ella estímulos como norma de la regla de la moral social católica, cuya observancia es impuesta a los afiliados en sus estatutos y en su actividad sindical, que debe ser inspirada sobre todo, por la Encíclica "Rerum Novarum".

Por otra parte, es evidente que la constitución de tales Sindicatos, distintos de los Sindicatos patronales, no es en modo alguno incompatible con la paz social, puesto que, mientras por una parte repudian, por principio, la lucha de clases y el colectivismo en todas sus formas, admiten, por otra parte, los contratos colectivos para establecer pacíficas relaciones entre capital y trabajo.

Tampoco los industriales deben ver en esto un acto de desconfianza, especialmente en las circunstancias actuales, en que se manifiesta tan luminosamente la necesidad de promover y favorecer, contraponiéndolos al sindicalismo socialista y comunista, los Sindicatos en los cuales los obreros cristianos puedan hallarse en condiciones de ocuparse de sus intereses económicos y temporales, sin perjuicio de los espirituales y eternos.

Acerca de este punto, no parece que exista divergencia alguna entre los dos Sindicatos en conflicto. Por el contrario, el señor Mathou, en su segundo escrito, declara que el Consorcio de los Sindicatos patronales "desea ardientemente la constitución de Sindicatos obreros verdaderamente cristianos, que defiendan sus intereses confrontándolos con los suyos propios (los patronales), que puedan discutir con toda libertad e independencia con las organizaciones patronales, estudiando los unos y los otros las causas de desacuerdo con toda equidad y justicia, sin perjuicio para los sentimientos de caridad cristiana que deben mantener cada uno de ellos en su corazón."

La acusación de los industriales

La diferencia radica en el hecho de que el Consorcio no cree, en la situación actual, que los Sindicatos cristianos sean verdaderamente tales; en otros términos, creen que las manifestaciones de su actividad no son efectivamente el exponente real de los principios de la moral cristiana. Y, para sostener tal afirmación, aduce un cierto número de razones.

Reserva hecha de las intenciones y de la buena fe de los recurrentes, ante todo se presenta la gravedad de la acusación. Por ello, la Sagrada Congregación, antes de formular un juicio, dispuso que fuesen hechas múltiples y cuidadosas indagaciones, y así ha podido recoger, de fuentes plenamente autorizadas, informaciones enteramente dignas de fe, y tales, que permitan determinar las causas de reproche tan grave.

Expuesto esto, la Sagrada Congregación estima que es deber suyo declarar amparada por irrecusables documentos y por los testimonios recogidos, que algunos de los motivos son exagerados; que los otros, los más graves, aquéllos que atribuyen a los Sindicatos un espíritu marxista y un socialismo de Estado, carecen enteramente de fundamento y son injustos.

La Sagrada Congregación admite, es verdad, que los Sindicatos cristianos han cometido algún error de táctica y que algunos de sus afiliados han adoptado, en público, expresiones no del todo conformes con la doctrina católica.

Admoniciones oportunas a los obreros...

Por esto, la Sagrada Congregación quiere que los directores se consideren exhortados para proveer más eficazmente a la educación sindical cristiana de todos sus asociados, empleando los medios ya puestos laudablemente por ellos en acción: secretariados, semanas sindicales, círculos de estudios, reuniones de propagandistas, cursos de ejercicios espirituales; todo ello con el fin de infundir en la acción sindical el espíritu cristiano, conjunto de caridad, de justicia y de moderación.

Y a este propósito, con miras a una formación social cristiana más completa y más conforme con nuestros tiempos, de la juventud, la Sagrada Congregación sugiere que, en el seno de los patronatos y de las diversas obras educativas, sea dada una enseñanza social proporcionada a la inteligencia de los jóvenes (tal como, con excelentes resultados, se viene practicando en algunas diócesis): enseñanza que tendrá por efecto, no sólo precaverles contra los errores a que están expuestos, sino también para hacerles conocer la acción benéfica de la Iglesia en el campo social.

Por otra parte, se deberá tener un cuidado particular en que todos, y particularmente los directores, tengan un suficiente conocimiento práctico de los problemas técnicos, profesionales y económicos.

En cuanto a la constitución, a título de excepción, de un, por así llamarlo, cartel intersindical entre los Sindicatos cristianos y los Sindicatos neutros o socialistas, para la defensa de sus legítimos intereses, se recuerda siempre que esa constitución no es lícita más que a condición de que se verifique, sobre todo, en ciertos casos especiales, cuando la causa que se quiere patrocinar sea justa, que se trate de un acuerdo temporal y que sean tomadas todas las medidas de precaución para evitar los peligros que pudieran derivarse de una aproximación tal.

Formuladas estas observaciones, la Sagrada Congregación declara que va favorablemente la formación de los Sindicatos obreros, verdaderamente católicos en el espíritu y en la acción, y hace votos por que crezcan en número y en calidad, a fin de que, por medio de ellos, pueda obtenerse el feliz resultado que indicaba y en el que confiaba el Pontífice León XIII; es decir, el de preparar un asilo seguro para aquellos obreros que, inscritos en Sindicatos anticristianos sientan el deber y la necesidad de liberarse de un lazo que, por intereses puramente económicos, hace esclava a su conciencia.

"Las sociedades católicas pueden servir de una maravillosa utilidad a estos obreros si invitan a los titubeantes a venir a buscar en su seno un remedio para todos sus males y si les acogen con afecto, y aquéllos se desengañarán y les asegurarán su asistencia y su protección." (León XIII, "Rerum Novarum").

...y a los industriales

Pasando después a lo que concierne directamente a los industriales del Consorcio, la Sagrada Congregación ha conocido, con vivo placer, todo lo que el mismo Consorcio ha realizado por el alivio de la miseria obrera, así como las magníficas obras de beneficencia patronal ya organizadas, especialmente a través de los "sobresalarios familiares", obra ésta de alta caridad, y al mismo tiempo, de justicia social. Empero, la Sagrada Congregación, al dirigirse a católicos, no puede menos de invitarles a reflexionar que, para mantener en las relaciones entre industriales y obreros, una concordia y una paz duraderas, no basta con apelar a las "solidaridades profesionales" y multiplicar las obras de beneficencia inspiradas en una filantropía puramente humana. La verdadera concordia y la paz verdadera no se podrán obtener más que a través de una entera e incondicionada adhesión a los principios luminosos de la moral cristiana.

Por otra parte, la Sagrada Congregación expresa su complacencia a estos industriales por haber sentido y comprendido la necesidad de formar entre ellos una organización patronal para contribuir más eficazmente a la paz social.

Ahora bien, no puede por menos de poner de relieve que, aun cuando individualmente los directores del Consorcio hagan abierta profesión de fe católica, su organización está constituída de hecho sobre el terreno de la neutralidad.

A este propósito, conviene recordar las palabras de León XIII: "Los católicos deben asociarse preferentemente con católicos, a menos que la necesidad le obligue a obrar de modo distinto. Este es un punto importantísimo para la defensa de la fe." (León XIII, "Longinqua Oceani", 6 de enero de 1895).

Si no es posible, por ahora, formar sindicatos profesionales confesionales, la Sagrada Congregación estima aún necesario llamar la atención de los industriales católicos, especialmente de los que forman parte de la asociación cristiana de los Patronos del Norte, sobre la responsabilidad personal en las resoluciones que son tomadas, porque sean conformes con las leyes de la moral católica, y porque los intereses religiosos y morales de los obreros sean garantizados, o al menos, no lesionados. Es preciso que se preocupen, en modo particular, de que sus Comisiones intersindicales tengan en cuenta los miramientos debidos, según justicia, a los Sindicatos cristianos, dándoles un trato, si no mejor, por lo menos igual al otorgado a las otras organizaciones netamente irreligiosas y revolucionarias.

Invitación a la concordia

Hechas estas reflexiones que se refieren a las dos categorías de Sindicatos, la Sagrada Congregación quiere que las desconfianzas y las diferencias desaparezcan, de manera que, conforme a los principios cristianos, se establezcan entre los dos Sindicatos relaciones justas y pacíficas. Recuerden los miembros del uno y del otro las grandes responsabilidades sociales que tienen como católicos; porque los dos Sindicatos deben dar ejemplo de la colaboración de clases reclamada por la moral que profesan.

Ahora bien, habiéndose declarado el Consorcio dispuesto a discutir acerca de las causas eventuales de disensiones, con plena libertad e independencia recíproca, a la luz de los principios de equidad y de justicia, esta Congregación vería con placer que se estableciesen, entre los dos Sindicatos, relaciones regulares, por medio de una Comisión mixta permanente. Esta Comisión tendría por objeto el tratar, en reuniones periódicas, de los intereses comunes y conseguir que las organizaciones profesionales sean, no organismos de lucha y antagonismo, sino tales como deben ser, según el concepto cristiano, es decir, medios de recíproca comprensión, de benévola discusión y de paz.

Los misioneros del trabajo

La Sagrada Congregación no puede por menos de formular sus alabanzas para los reverendísimos Ordinarios de la región del Nord por haber confiado a sacerdotes competentes y celosos el cuidado de asistir a los directores y miembros de los Sindicatos, no sólo para los asuntos espirituales, sino también para las cuestiones en que está implícita la moral, y hace votos por que, en las demás regiones industriales, los Obispos procedan al nombramiento de sacerdotes "Misioneros del trabajo", como son llamados: su apostolado, además de proteger a las poblaciones contra los daños de la indiferencia y del peligro socialista y comunista, será un testimonio de la maternal solicitud que la Iglesia prodiga a los trabajadores.

Benedicto XV demostró hasta qué punto esto es, no sólo oportuno, sino necesario, cuando, en la ya citada carta al Obispo de Bérgamo, declaraba: "Ningún miembro del Clero piense que una actividad de este género es extraña al ministerio sacerdotal, con el pretexto de que se ejercita en el terreno económico, porque es también cierto que, en este terreno, se encuentra en peligro la salvación de las almas. Así, Nos queremos que los sacerdotes consideren como uno de sus deberes el de consagrarse, en cuanto sea posible, a la ciencia y a la acción sociales, con el estudio, la observación y el trabajo, y el de favorecer, en todo cuanto puedan, a aquellos que, en este terreno, ejercitan una sana influencia por el bien de los católicos."

La responsabilidad de todos los católicos

Finalmente, la Sagrada Congregación invita a los unos y a los otros, patronos y obreros, a elevarse a consideraciones y sentimientos de orden superior. Los progresos tan impresionantes del socialismo y del comunismo, la apostasía religiosa provocada en las masas obreras, son hechos incontestables que inducen seriamente a reflexionar. Aprovechándose de las míseras condiciones de los obreros, el socialismo y el comunismo han conseguido hacerles creer que solamente ellos son capaces de promover eficazmente los intereses profesionales, políticos y sociales, y los han agrupado en sus organizaciones sindicales. Es, pues, urgente que todos los católicos unamos nuestras fuerzas propias para oponer un dique a un mal tan grande, que arrastra a tantas almas por el camino de la perdición eterna y que mina las bases del orden social, preparando la ruina de los pueblos y de las naciones.

Así, pues, demos de lado todas las disensiones y, con mutua concordia, confianza recíproca y, sobre todo, con caridad grande, fundemos instituciones que se inspiren en los principios de la moral católica y aseguren a los obreros, junto con sus intereses económicos, la libertad de declararse cristianos y la posibilidad de cumplir los deberes que de ello se derivan.

Ruego a vuestra señoría ilustrísima y reverendísima que emplee, dando ejecución a las decisiones contenidas en esta carta, los medios más eficaces que su tacto y su prudencia le sugieran, para conseguir más fácilmente el objeto que esta Sagrada Congregación se ha propuesto, es decir, un bien cada vez más grande. Me será gratísimo que vuestra señoría ilustrísima y reverendísima se digne informarme de todo lo que haya sido hecho.

DE SOCIEDAD

Fiesta en la Legación de España en Berna

Los marqueses de Urquijo han pasado por Berna, en donde han sido huéspedes de los marqueses de la Torrehermosa.

En su honor se celebró en la Legación de España una comida, seguida de una pequeña recepción. A la primera asistieron la princesa Pío, la condesa de Périer, el general Marsengo y señora, la señorita de Iturregui, la señora de Berea, Mr. P. Botkine y el segundo secretario de la Legación señor Villacieros. A "l'aprés diner" concurrieron el embajador de Francia y madame de Marcilly, los ministros de Bélgica, Argentina, Países Bajos, Chile y Portugal con sus esposas, la condesa Seristori, las señoras y señoritas de Moreno Carbonero, Llovera, Maluque, Villacieros, Viale, Achaval de Padrón, Echagüe y Udink.

Boda

Han contraído matrimonio en la iglesia parroquial de la Concepción de esta Corte, la señorita Amparo Razón Valdivieso, con el doctor don Alvaro del Bustos y Marcos, habiendo sido declarados nulos por Su Santidad sus respectivos matrimonios anteriores.

Seguidamente salieron para su posesión "Los Molinucos", en Santander, donde piensan terminar el veraneo. Nuestra enhorabuena.

Viajeros

Los duques de Peñaranda, después de pasar una temporada en Biarritz, han marchado a sus posesiones del Puerto de la Cruz.

—En sus posesiones de Alayor (Menorca) veranean los marqueses de Menas-Albas y sus hijos Gabriel y Ricardo de Squella y Martorell.

También pasarán unos días en dicha finca los duques de Almenara-Alta, marqueses de Abranca y de Vilell y sus hijas Soledad y Conchita de Martorell y Castillejo.

—Dicen de Bilbao que el Club Marítimo del Abra se ve en estos días muy concurrido. Entre otros distinguidos veraneantes que lo frecuentan, figuran la marquesa de la Cenia e hijos, el doctor Sánchez Covisa, la señorita María Acha, que es huésped de la señora viuda de Gorbeña; la condesa de los Andes y la marquesa de Laula.

Fallecimientos

A los setenta y cuatro años de edad ha fallecido en Madrid el teniente coronel de Infantería, retirado, don Manuel Montilla Medina, quien, por su caballerosidad y simpatía, se había conquistado la estimación de cuantos le conocían.

Su inclinación hacia el periodismo estuvo acusada desde muy joven. Fué director de "El Correo Militar" y propietario de "La Ilustración Militar" y de otras publicaciones. Su entierro, verificado ayer tarde, constituyó una manifestación de duelo.

Enviamos nuestro pésame a la distinguida familia del finado, especialmente a su viuda e hijos.

—En esta Corte ha fallecido la distinguida señorita Gabina Cortabarría de Urtiaga, muy apreciada por sus bondades.

A su familia y muy especialmente a su hermano don Pedro, enviamos sentido pésame.

Sufragios

Los días 27 y 29 del actual se celebrarán misas en la parroquia de San Sebastián, de esta Corte, por el eterno descanso de don Ernesto Presser y doña Zoila Martínez de Presser, que fallecieron, respectivamente, el 4 de abril de 1909 y el 31 de agosto de 1928. El día 31 se aplicarán también misas en varios templos de Irún por dichos señores, a cuya familia renovamos nuestro pésame.

Folletín de EL DEBATE 88)

MME. COURAUD D'ABLANCOURT

LA TEMEROSA AVENTURA

(NOVELA)

(Traducción española expresamente hecha para EL DEBATE por Emilio Carrascosa)

y sólo sabía que durante él habían perecido su padre y su hermana, pero para no entristecer a Yane, no se determinaba a preguntarle, a suscitar una conversación que tan dolorosa tenía que ser para la joven princesa, testigo de la barbarie de las turbas rojas. Para tranquilizarse, Alejo se decía interiormente que los seres para él tan amados, estarían gozando ahora de la eterna bienaventuranza como premio a sus virtudes, y que, por lo tanto, no tenía por qué preocuparse de ellos, como no fuera para bendecir sus nombres o para aplicarles alguna piadosa oración, pero de vez en cuando, sin que pudiera evitarlo, sus ojos se humedecían. Yane, para quien no podían pasar desapercibidos los sentimientos de Alejo, se esforzaba en vano, suscitando nuevos temas de conversación, por apartar de la mente de su marido preocupaciones y recuerdos crueles.

Lulú, como si adivinara los deseos de su madre, vino en su ayuda. Se aproximó todavía más al príncipe, a la izquierda del cual se hallaba sentado, y echándole los brazos al cuello con mimosa caricia, le dijo:

—Papaito, ¿cuándo vas a ir a nuestra casa? ¡Verás qué jardín tan bonito tenemos para que yo juegue! Además conocerás a la señora Mouton y a mi madrina.

—¿A qué madrina, hijito?—preguntó extrañado el príncipe.

—Pero no la has nombrado en el lugar que le corresponde, Lulú, y eso es una falta de galantería—intervino el general—, has debido decirle a papá que en vuestra casa podrá conocer a tu madrina y a la señora Moutón.

Luego se volvió al príncipe y le preguntó.

—¿Conoces a la princesa de Kotchoukof, Alejo?

—Mucho, y le profeso una gran estimación. Es una valerosa mujer, inteligente y resuelta como pocas. ¿Pero acaso es la princesa Fedora la madrina de pila de Lulú?

—Sí—se apresuró a contestar Yane—, lo es por una de las mil circunstancias imprevistas, de las mil raras casualidades de que está llena mi vida. Tú no sabes, Alejo mío, las inverosímiles situaciones, dificilísimas muchas de ellas, en que me he visto desde que te despediste de mí, en el castillo de Rosarof, a raíz de nuestra boda, para ir a reunirte con el malogrado emperador. Cuando estemos instalados en nuestra casa, con toda tranquilidad, te haré un relato fiel y minucioso de mi vida, a cambio del que tú tengas que hacerme de la tuya.

—Tío Alejo—suplicó Juan de Kernöel, el joven y bizarro alumno de la Escuela Naval—, ¿por qué no nos cuentas después del almuerzo, de sobremesa, alguna de tus aventuras? Te escucharíamos con mucho gusto, con creciente interés, porque tus relatos habrán de ser, necesariamente, apasionantes en extremo, sugestivos, llenos de novedad.

—Trataré de complaceros, sobrino, pero contra lo que suponéis, mi narración será breve, porque la vida de un forzado, que es la que yo viví por espacio de dos años, tiene que ser monótona y gris, puesto que se halla desprovista de incidentes capaces de ofrecer interés ni aun episódico.

—¡Oh, tú un forzado!—exclamaron al mismo tiempo Juan y José con acento de asombro, mezclado de incredulidad—. ¡Qué cosas dices, tío Alejo!

—No más que la verdad, muchachos. Aunque os cueste trabajo creerlo, yo he llevado la cabeza rapada, afeitada diría más propiamente, y he trabajado en las labores más duras y humildes, soportando el peso y la ignominia de una cadena de presidiario, sujeta por ambos extremos a mi muñeca derecha y a mi tobillo izquierdo. Lo que ocurre-añadió sonriendo irónicamente el príncipe de Rosarof-es que mi condición de forzado no me ha impedido conservar los modales distinguidos, de prestancia señorial que me enseñaron siendo niño. ¿No os parece que puedo presumir todavía de poseer una apostura en cierto modo elegante?

—¿Quién puede dudarlo, tío Alejo?—declaró con suficiencia Ana María—. Cualquiera que te vea tendrá que convenir en que tus ademanes son los de un hombre exquisitamente mundano, acostumbrado a frecuentar los salones aristocráticos.

—El piropo me halaga y me envanece más—respondió Alejo Andreiewich—, por venir de una mujercita tan delicada y selecta como mi sobrina.

Lulú, con la terquedad propia de los chiquillos, volvió a insistir cogiendo a su padre de un brazo y tirando de él.

—Anda, papá, vamos a nuestra casa para que veas cómo corro por el jardín sin estropear las flores que han plantado mamá y la señora Mouton.

—¿Pero de qué casa y de qué jardín habla este niño, Yane? ¿Es que no vives aquí?

—No, Alejo—respondió gozosa la princesa de Rosarof—. Habito una villa muy linda en Auteuil. Me hablaron de ella los Revillau, el matrimonio en compañía del cual llegué a Astrakán para encargarme de la educación de tu hermana Nadia, y como además de gustarme mucho me convenía por todos conceptos, la compré con el dinero que me dieron por las alhajas. Un excelente amigo, hombre caballeroso y servicial si los hay, el teniente Bruno de Lestrel, a quien tendré el gusto de presentarte en la primera ocasión que se me ofrezca, negoció mis joyas, la mayor parte de ellas en magníficas condiciones, y no pude resistir a la tentación de adquirir una casa donde esconder mi dicha, que estaba segura de que habría de llegar, más tarde o más temprano, como ha llegado, en efecto. ¡Si tú supieras el incomparable servicio que el teniente de Lestrel me ha prestado en uno de los más críticos y desgraciados momentos de mi vida! Muy pronto lo conocerás, porque supongo que no tardará mucho tiempo en regresar de su viaje de novios, que debe de estar tocando a su fin.

—El teniente de Lestrel y su mujer viajan ahora por Escocia, ¿verdad?

—Justamente. ¿Quién ha podido decírtelo? ¿Cómo lo sabes?

—Porque tuve ocasión de encontrarlos en Sandrigham. Solita, la hoy señora de Lestrel, es hija del banquero conde de Montroc, con el que, por ser el corresponsal y el hombre de confianza en París de los zares, tuve que mantener frecuente correspondencia. Por cierto que oí hablar de una extraña aventura de la que ha sido protagonista el teniente de Lestrel.

—¡Oh, nada menos que una aventura!—dijo Yane.

—Sí. Según pude entender, la boda de Bruno con Solita de Montroc se deshizo, después de concertada, a causa de un niño que el joven oficial había adoptado. Como la cosa no me interesaba ni poco ni mucho, no inquirí más detalles.

—¡Lo que es la ignorancia!—exclamó Yane estrechando las manos de su marido—. ¡Si tú supieras, Alejo!

—¿Qué?—preguntó con vehemencia el príncipe de Rosarof.

—Mira a nuestro hijo, a nuestro Lulú. ¿Lo ves? Pues él fué, aunque involuntariamente, la causa de que el teniente de Lestrel pasara por el amargo trance de verse rechazado de una manera injusta y descortés por el padre de su prometida, cuando ya estaba anunciada oficialmente la boda. ¡Oh, qué noble y generoso corazón el de Bruno! ¡Qué pocos hombres hubieran procedido con la alteza de miras con que él se condujo!

—Confieso ingenua y honradamente, Yane—declaró Alejo—, que me pierdo en el intrincado dédalo de las aventuras que habéis corrido. Habrá que proceder por orden para que yo llegue a enterarme de lo que tanto me interesa, de lo que fué de ti desde que nos separamos por última vez, y de todo lo que concierne al nacimiento y educación de nuestro hijo.

—Yo me atrevería a suplicaros—intervino el general de Kernöel—que aplacéis vuestras explicaciones, que necesariamente habrán de ser largas, para después del almuerzo. Y por mi parte, propongo que brindemos por vuestra felicidad futura, para festejar las circunstancias que han hecho que volváis a reuniros, esta vez para siempre, para no separaros nunca hasta que Dios se sirva disponer de uno de vosotros.

El dueño de la casa tomó en sus manos una botella de champán e hizo saltar el corcho en medio de la alegría de los comensales, la satisfacción animaba todos los rostros, incluso el de Alejo, que en la intimidad de su corazón, daba infinitas gracias a Dios por haberle resarcido de las pasadas amarguras con la inefable felicidad de que en aquellos momentos gozaba. Lulú participó también en el júbilo general, y hasta se le permitió que humedeciera sus labios con el espumoso vino.

El príncipe Alejo de Rosarof mostró especial empeño en iniciar los brindis. Alzó en su mano, un poco temblorosa, la copa llena hasta los bordes, y después de pasear una mirada en torno suyo, exclamó:

—Brindo por vuestra salud y prosperidad, hermanos y sobrinos, que tan cariñosamente nos habéis acogido en vuestra casa. Brindo por cuantos, ausentes o presentes, nos han ayudado de algún modo a mi mujer y a mí. Y en este instante solemne no puedo menos de dedicar un recuerdo cariñoso a un hombre, muerto ya, y a quien todos conocéis; a un hombre que no vaciló en salvarnos la vida a Yane y a mí para pagar la deuda de gratitud que tenía contraída contigo, Yves,

(Continuará.)

CINEMATOGRAFOS Y TEATROS

ALKAZAR: "La casa endemoniada"

Apreciamos en la obra del norteamericano Byrth, estrenada anoche en Alkázar, un intento de satirizar la locura detectivesca y las fantasías policíacas. Pero la obra queda en gran parte fuera de las intenciones del autor. Por lo menos, para la psicología de nuestro público, indiscutiblemente más robusta y equilibrada en esta suerte de aventuras ya bastante fuera de moda incluso en la novela y en el cine. "La casa endemoniada", sin querer ser más que una sátira, es por su forma escénica una obra policíaca más. Y decimos por su forma escénica porque la comedia no presenta más que una serie de episodios, como los de las películas, en los que el interés va paulatinamente decreciendo por la misma monotonía con que comienzan y se suceden para parar en el dislate final, objetivamente sin duda, cómico, pero demasiado infantil para sostener su expectación con los mismos lances por espacio de tres actos. No negamos algunos aciertos humoristas y estimamos finamente observados algunos tipos. El primer acto es en este respecto el más feliz por su primera impresión. Los demás se reducen a la repetición de los mismos lances, por lo que incurren en pesadez y aburrimiento. No digamos nada del esbozo de sesión espirista, que resulta tan grotesco como pueril, y es incongruente en la acción, como tantos otros episodios, a pesar de la comicidad que quiere darle el autor. En este género del miedo cómico ya está agotado totalmente el repertorio y nada nuevo aportan esos ruidos de cadenas, esos duendes y esos espíritus terroríficos que conocen los cuentos infantiles. Moralmente la obra es irreprochable y limpia por completa.

La interpretación, en fin, fué excelente. Muy bien, sobre todo, María Banquer, Társila Criado y Paco Fuentes, que encarnó su tipo de Duncan con su peculiar acierto, gran empaque y vis irónica. El público aplaudió a los actores al final de los tres actos.

L. O.

Sélica Pérez Carpio en el Centro

Las actuaciones de Sélica Pérez Carpio no han coincidido casi nunca en mi sector, razón por la cual no he tenido ocasión de ocuparme extensamente de su labor. Creo, no obstante, que, desde sus comienzos, cuando cantaba en el Alkázar una solfa de Guerrero, con un terrible dúo dramático, hasta la última vez que la vi en Apolo, haciendo magistralmente la deliciosa zarzuelita "El señor Luis el tumbón", sus progresos han sido muchos. Sélica es, a mi juicio, el prototipo de tiple para nuestras castizas zarzuelas; la que sabe encarnar personajes de raigambre popular. Cantante en su registro medio y actriz consumada, es ella la que puede devolvernos, en irreprochables interpretaciones, todo el tesoro de nuestra clásica zarzuela.

Claro es que, figura de tanto relieve, no podía faltar en la brillantísima temporada que se desarrolla en el Centro, y por ello debutó con la obra de Chapí "La tempestad", admirablemente secundada por Peñalver y José Luis Lloret. Confieso que, aunque fiel admirador de Don Ruperto, no me gusta este zarzuelón de estilo Arrieta. De todos modos, la interpretación fué perfecta y Sélica Pérez Carpio recibió muchas y justísimas ovaciones.

J. T.

El Sindicato de Actores

Bajo la presidencia del señor Aparici, y con numerosa concurrencia, se celebró en la madrugada última una Asamblea extraordinaria del Sindicato de Actores Españoles para decidir si éste había de ir o no a la Federación Nacional de Dependencias del Servicio Escénico, según invitación formulada por esta entidad.

Se consumieron diversos turnos en pro y en contra de la propuesta y, tras una votación previa, se acordó por gran mayoría que no procedía aplazar la decisión hasta que se hubiese realizado un plebiscito entre la clase, y sí, que se votara en pro o en contra de la Federación inmediatamente. Realizada la nueva votación, resultó favorecida la Federación por 81 votos contra 46.

Seguidamente fué nombrado el Comité que ha de representar al Sindicato en la referida entidad.

A continuación se trató de la petición formulada por los apuntadores para que se les diera de baja en el Sindicato, decidiéndose sobre este asunto señalar un plazo de diez días a los apuntadores, que por cierto han formado sociedad aparte, para que depongan su actitud.

GACETILLAS TEATRALES

Terraza del Callao

En las secciones de tarde (salón) y noche (terraza) se proyecta por última vez "¿Por qué se hunde el marino?", por Sammy Cohen, y "El ángel de la calle", por Janet Gaynor y Charles Farrell.

Mañana lunes, cambio total de programa, estrenándose "Mi vida en sus manos", por George O'Brien, y "Ana Karenina", por Greta Garbo.

¡Gran éxito!

Cine San Carlos. T. 72827

El espectáculo más ameno de Madrid, en la más bella terraza de España. Mañana lunes, acontecimiento: Conchita Piquer, en la soberbia producción española "El negro que tenía el alma blanca". Hoy, "Ballet ruso", por Florence Vidor, y "Piernas de seda", de Madge Bellamy.

Cartelera de espectáculos

LOS DE HOY

CENTRO (Atocha, 12).—Agrupación de los artistas líricos más eminentes.—6,30, Doña Francisquita, por Cayetano Peñalver.—10,45, El barberillo de Lavapiés, por las principales figuras de la agrupación.

PAVON (Embajadores, 11).—Compañía lírica de Luis Casaseca.—7,15 tarde y 11 noche, éxito grandioso: ¡Que se mueran las feas! (creación de Blanquita Suárez).

LATINA (Plaza de la Cebada, 1).—Manrique Gil.—A las 7 y a las 11 (butaca, dos pesetas), Málaga tiene la fama... Cante jondo por el Niño de Vélez, Málaga, Ceperito, acompañados por el de Quesada.

ALKAZAR.—A las 7, La casa endemoniada (especial).—A las 11, La casa endemoniada (corriente).

FUENCARRAL (Fuencarral, 143).—Despedida de la compañía.—7 y 11, El ceñidor de Diana (éxito enorme) y Balder (despedida).

CHUECA (Paseo del Cisne, 4).—Compañía Harito-Barreto-Ballester.—7 tarde, La Czarina. Cádiz (dos grandes éxitos de toda la compañía).—11 noche, El pollo Tejada. Cádiz (grandiosa zarzuela de Chueca y Valverde). Ultimos días. Butaca, dos pesetas.

ESLAVA (Pasadizo de San Ginés).—Compañía negra de revistas Douglas.—7 y 11, Louisiana (éxito asombroso).

PALACIO DE LA MUSICA (Pi y Margall, 13; teléfono 16209).—A las 6,45, El regalo del yerno. Miguel Strogoff.—A las 10,45 (a petición, dedicado a Rodolfo Valentino), Periquito y los chinos. El águila negra. El hijo del caid.

CINE DEL CALLAO (Plaza del Callao).—6,30 y 10,30 (terraza), Una noche toledana. ¿Por qué se hunde el marino?, por Sammy Cohen. Diario Metro. El ángel de la calle, por Janet Gaynor y Charles Farrell.

CINE SAN CARLOS (Teléfono 72827). Hoy, a las 10,30, Ballet ruso, por Florence Vidor, y Piernas de seda, por Madge Bellamy. Mañana: El negro que tenía el alma blanca, por Conchita Piquer. Magna presentación.

CINE IDEAL (Doctor Cortezo, 2).—6 y 10,30, El casero de Cornelio. Por la fuerza de los puños (Tom Tyler y "Chispita"). El último vals (Suzy Vernon). Mañana: La casta Susana (Lilian Harvey).

CINEMA ARGUELLES (Marqués de Urquijo, 11; teléfono 33579).—A las 6.30, Diario número 6. La batalla del siglo. La dama de las victorias. El sargento Malacara.—A las 10,45 Los maquinistas. Kanguro, detective. Cien años de recargo. El séptimo cielo.

LOS DEL LUNES

CENTRO (Atocha, 12).—Agrupación de los artistas líricos más eminentes. Ultimos días.—6,30, Jugar con fuego, por Cayetano Peñalver.—10,30, Despedida del eminente tenor Peñalver, con La tempestad.

PAVON (Embajadores, 11).—Compañía lírica de Luis Casaseca.—7,15 (popular), La chula de Pontevedra (última representación).—11, exitazo: ¡Que se mueran las feas!, por Blanquita Suárez.

LATINA (Plaza de la Cebada, 1). A las 7 (butaca, 1,50), Santa Isabel de Ceres (reposición).—A las 11 (butaca, dos pesetas), Málaga tiene la fama... Cante jondo por el Niño de Vélez, Málaga, Ceperito, y debut de Mariano Sevilla (el de la Latina), acompañados por el de Quesada.

ALKAZAR.—A las 7 (corriente), La casa endemoniada.—A las 11 (corriente), La casa endemoniada.

CHUECA (Paseo del Cisne, 4).—Compañía Harito-Barreto-Ballester.—7 tarde, El pollo Tejada. La Czarina (dos grandes éxitos).—11 noche, La Czarina. Cádiz (grandiosa zarzuela de Chueca y Valverde). Ultimos días. Dos pesetas butaca.

ESLAVA (Pasadizo de San Ginés).—Compañía negra de revistas Douglas.—7 y 11, Louisiana (éxito rotundo).

PALACIO DE LA MUSICA (Pi y Margall, 13; teléfono 16209).—A las 6,45 y 10,45, Parece que habla. El botín de paz. Rendición.

CINE DEL CALLAO (Plaza del Callao).—6,30 y 10,30 (terraza), A pesca de pescozada. Mi vida en sus manos, por George O'Brien. Diario Metro. Ana Karenina por Greta Garbo.

CINEMA ARGUELLES (Marqués de Urquijo 11; teléfono 33579).—A las 6.30 y 10,45, Su majestad Tomasín. El gato montés. Estudiantes y modistillas.

* * *

(El anuncio de los espectáculos no supone aprobación ni recomendación.)

Nombre siempre EL DEBATE al dirigirse a sus anunciantes

DOLENCIAS DEL ESTOMAGO
Magnesia "ROLY"
Cura siempre la hiperclorhidria

El Septbre. circularán 50.000 cartels
Descuentos MARLY'S

¡REUMATICOS! REUMOVITAL os curará

COCHES Y CAMIONES
Taller de reparaciones
VENTAS A PLAZOS
Ronda de Atocha, 23 duplicado

BAÑOS DE MONTEMAYOR
(CACERES)
REUMA-GRIPE-PIEL
GRAN HOTEL DEL BALNEARIO
140 habitaciones con baño.
1.° JUNIO A 15 OCTUBRE

MADERAS ADRIAN PIERA Santa Engracia, 125

AGUA de SOBRON
LA MAS DIGESTIVA
DEPOSITO: SAN MATEO, 18. T° 31590

AGENCIA IGUALADINA
Churruca, 1. Teléfono 13991.
Servicio de encargos, mercancías y equipajes para Barcelona y resto de España.

BALNEARIO DE MONDARIZ
A 35 kilómetros de Vigo Estación del ferrocarril Salvatierra de Miño. En el gran Hotel, precio medio de estancia, todo comprendido, veinticinco pesetas.
Hay otros quince hoteles y 20 hospederías de diferentes precios.
Se alquilan chalets con todo servicio para familias.
Pídanse noticias a Hijos de Peinador. "MONDARIZ-BALNEARIO"

PEREGRINACIONES A ROMA DE LA DIOCESIS DE MADRID
Presididas por el excelentísimo señor Obispo de Madrid-Alcalá
Del 4 al 19 de octubre de 1929
ITINERARIO: Barcelona-Marsella-Génova-Pisa-Roma-Loreto-Florencia Niza-Barcelona
PRECIOS 1.ª clase, pesetas 1.050; 2.ª clase, pesetas 790; 3.ª clase, pesetas 570.
ITINERARIO ECONOMICO: Sólo en 3.ª clase, pesetas 355
Folletos con condiciones e informes En todas las parroquias de la Diócesis y en la Junta Nacional Española de Peregrinaciones
Infantas, 42, entresuelo.—MADRID

Gratis puede usted tener calefacción
Modifique su instalación, se economizará mucho dinero. Si no tiene calefacción, instálela en seguida. Constructores, propietarios: instalad el nuevo sistema de calefacción, daréis más valor a vuestras fincas. SE DESEA SOCIO CAPITALISTA. Patente de invención española. Pida detalles a Crescan. Arranz. Paseo de Atocha, 25-27. Madrid.

¡BACHILLERES!
Con el GRADO ELEMENTAL podéis ser INGENIEROS INDUSTRIALES
Academia Peñalver. Arenal, 26, Madrid
INTERNADO MODELO. TELEFONO 17047.

INGENIEROS DE CAMINOS — ACADEMIA KRAHE — INGENIEROS INDUSTRIALES
HAY INTERNADO MORETO 7 MADRID

¡¡EUREKA!! Los mejores Calzados y más acreditados de España a precios moderados.
Nicolás María Rivero, 11; Montera, 35, y Goya

HAY UN PAPEL QUE SUAVIZA EL TABACO: EL PAPEL DE FUMAR
ZIG-ZAG

ACADEMIA DELGADO
INGENIEROS INDUSTRIALES
Director:
Tomás Delgado, Ingeniero Industrial
Preciados, 7, Madrid. Tel. 18674. Hay internado.

ARTES GRAFICAS
Impresos para toda clase de industrias, oficinas y comercios, revistas ilustradas, obras de lujo, catálogos, etcétera, etcétera.
ALBURQUERQUE, 12. TELEFONO, 30438

NOTAS MILITARES

Carabineros.—Se conceden veintinueve días de licencia al teniente coronel don Ramón Navarro; licencia para contraer matrimonio al comandante don Juan Areto. Se declara de reemplazo, por enfermo, al capitán don Antonio Potti. Propuesta de destinos de jefes y oficiales.

Infantería.—Se nombra auxiliar de Somatenes de la segunda región al comandante don Francisco Rosalery; ídem de Melilla, al comandante don Ricardo Martín - Pinillos y a los capitanes don Ramón Robles y don José Cibantos; ídem en Larache, al capitán don Eduardo Martínez Medrano; ídem de Ceuta, al comandante don Juan Huerta y al capitán don Canardo Castell. Propuesta de destinos de jefes y oficiales. Disponible por enfermo al teniente don Fernando Velasco González.

Caballería.—Tres meses de prórroga a la licencia, al profesor de Equitación don Benito Vecino. Se concede la vuelta al servicio activo al teniente don Jesús Santo.

Artillería.—Se concede derecho al percibo de pensión de cruces de María Cristina a los capitanes dados de baja en el Ejército don Luis Rodríguez y don Eduardo Medrano. Consulta sobre quién ha de ser el secretario del coronel en los regimientos ligeros (el oficial que en dichos cuerpos ha de quedar desmontado).

Estado Mayor.—Permiso de verano para el extranjero al teniente coronel don César Vayer.

Sanidad.—Propuesta de destinos de jefes y oficiales de Veterinaria; ídem de oficiales de Estado Mayor de Sanidad Militar. Se destina a la Academia General Militar al teniente médico don Zacarías Mínguez.

Ingenieros.—Permiso de seis meses para el extranjero al coronel (S. R.) don Francisco Lozano. Se concede empleo de suboficiales a los sargentos don Manuel Tusset y don Marcial Rodríguez.

Dietas.—Se declara con derecho a dietas las comisiones desempeñadas por José del Castillo y los que figuran en la relación; ídem al teniente general don Dámaso Berenguer y los que figuran en la relación; ídem al teniente de Intendencia, don Angel Gómez Herrera; ídem al comandante de Intendencia don Saturnino Domínguez; ídem al comandante de Estado Mayor, don José del Campo; ídem al alférez de Intendencia don Enrique Gallego; ídem al teniente médico don Miguel Arévalo. Se aprueba el gasto de 184 pesetas para dietas a los peritos calígrafos don Alfonso Lasso de la Vega y don Salvador Diáñez.

Consejo Supremo.—Se destina al Supremo del Ejército al oficial de oficinas don Manuel Juan Poch.

Los subsidios a la familias numerosas en Cataluña

El ministerio de Trabajo ha resuelto la instancia elevada por la Caja de Pensiones para la Vejez y de Ahorros de Barcelona por virtud de una real orden inserta en la "Gaceta" de ayer y en la que se dispone que se declare colaboradora de todas las iniciativas de carácter social propuestas por este ministerio, a la Caja de Pensiones para la Vejez y de Ahorros de Barcelona; autorizándola al mismo tiempo para satisfacer directamente a los beneficiarios de familias numerosas domiciliadas en las cinco provincias que comprende su territorio, el importe de los subsidios reconocidos por el Estado.

A este efecto, y para realizar los pagos, la Caja de Pensiones para la Vejez y de Ahorros podrá exigir aquellas pruebas que estime necesarias, encaminadas a la comprobación del subsidio concedido y a la identidad del concesionario.

La referida Caja remitirá quincenalmente a este ministerio una relación de los subsidios satisfechos, para que su importe sea reintegrado por el Estado.

Los servicios anteriormente mencionados serán completamente gratuitos y sin descontar al beneficiario cantidad alguna.

El que mal corre, mal acaba

Cuidado con los niños y con el petróleo. Pablo se va, y lo peor es que no fué solo.

Francisco Ruiz Campoy, de veintiún años, "Paco el Andaluz", sin profesión ni domicilio, y Antonio Madroño Carpintero, de veintidós, que tiene la mismísima ocupación que al anterior y habita junto a él, entraron ayer tarde en una zapatería de la calle de Fuencarral, y mientras uno se probaba unas botas de becerro legítimas, que fijándose un poco hasta mujían, el otro se apoderó de 1.300 pesetas que estaban, así al desgaire, encima del mostrador.

Los dos "trabajadores" salieron a la calle con alguna prisa, porque las pesetas robadas les hacían el efecto de la gasolina; pero en la tienda se advirtió la falta y se salió en persecución de los clientes.

Y ya tenemos organizado el divertido espectáculo de las carreras callejeras en medio del regocijo público, dado la animación de la vía donde se representaba el numerito.

Dos soldados consiguieron alcanzar a los fugitivos, los cuales al verse perditos y con el Código sobre sus respectivos cráneos, arrojaron al suelo los billetes, con un desprecio de multimillonario.

Gravemente lesionado por un "auto"

El automóvil 32.899-M, propiedad de Juan Espejo y conducido por Enrique Soler, que hace el recorrido de Cibeles a Chamartín de la Rosa, atropelló en la carretera a Antonio Oliva, de cuarenta años de edad, que habita en la calle de las Minas, número 7, bajo.

En el mismo vehículo fué trasladado a la Casa de Socorro de Chamartín, donde se le apreciaron lesiones de carácter grave. Después de auxiliado se le trasladó al hospital de la Princesa.

Timo de 750 pesetas

Eladio Gómez Martín, de cuarenta años, vecino de Galver (Toledo), puso en conocimiento de las autoridades que dos desconocidos en la plaza Mayor le timaron 750 pesetas por el método del "sobre".

OTROS SUCESOS

Obreros lesionados.—Segundo Gutiérrez Herranz, de veintisiete años, que habita en Mediodía Chica, 12, se produjo lesiones de pronóstico reservado cuando trabajaba en una fábrica de lejía de la calle de la Cabeza, 23.

—Cuando trabajaba en una obra de la Avenida de Dato, número 10, sufrió lesiones de relativa importancia Gabino Pastor Martín, de veintiséis años, domiciliado en la Cuesta de la Elipa, número 5.

—Luis Fernández Gómez, de diez y nueve años, con domicilio en Monteleón, número 37, sufrió lesiones de pronóstico reservado cuando trabajaba como cerrajero en el cuartel de Artillería de la calle del Pacífico.

Un feto.—En un reservado, sito en los corredores de la casa número 35 de la calle de Segovia, casa de las llamadas de vecindad, fué encontrado un feto del sexo masculino. Por las autoridades se adoptaron las medidas de rigor para el esclarecimiento del hecho.

Intoxicación.—Ricardo Lucía Polvorino, de diez y ocho meses, con domicilio en Gutemberg, 6, principal, sufrió intoxicación de alguna gravedad, por haber tomado petróleo en un descuido de sus mayores.

Desaparición.—Alejandro Martínez Prado, de treinta y tres años, encargado de un laboratorio de la calle de la Montera, denunció a Pablo Arguijo, que habita en la de San Pedro, ignórase el número, por haber desaparecido con facturas por un importe total de 200 pesetas.

Incendio.—En una casquería de la calle de Calatrava, 33, se declaró anoche un incendio, que no llegó a revestir importancia.

Ecos rateriles.—Manuel Paz Ardanaz, de veintitrés años, "el Periquín", fué detenido en la Puerta del Sol cuando intentaba robar el bolso a una señora. Al ser llevado a la Comisaría fingió que le acometía un ataque. Luego en el centro policíaco quiso lanzarse por una ventana, lo que fué impedido por el personal.

Nuestros suscriptores de Madrid deben recibir EL DEBATE en su domicilio antes de las nueve y cuarto de la mañana. Cualquier deficiencia en el servicio será corregida inmediatamente avisando a nuestro departamento de Circulación. Teléfonos 71500 y 71509.

Oposiciones y concursos

Ingeniero de Minas.—La Dirección general de Minas y Combustibles anuncia por segunda vez la provisión de una plaza de ingeniero, vacante en el distrito minero de Huelva.

Corrida de toros en Almagro

Novillada nocturna en Madrid

El público se volcó anoche en la plaza de Madrid para presenciar la llamada corrida nocturna, cuando, en realidad, se podría calificar mejor de verbena. Sí, señores; fué una verbena muy distraída, en la que no faltó hasta el detalle de la rifa. En un intermedio se sortearon nada menos que 15 regalos ante el regocijo de los espectadores, que veían aparecer en el ruedo a los agraciados más contentos que unas pascuas, sobre todo, el que se llevó un hermoso billete de 500 pesetas.

Se lidiaron seis becerros de don Manuel Santos: dos para Lerín Charlot, El Guardián Torero y su Botones, y cuatro para... ¡agarrarse!, Juanito Sánchez, Niño de los Angeles, del Puente de Vallecas; Tomás Pérez, Pichi, del Matadero; Pedro y José Fuentes, de Caravaca. Se trata de un lote de neófitos que nos hicieron reir mucho.

La parte seria transcurrió en medio de una hilaridad extraordinaria, mucho más que la charlotada, y no quiere decir esto que los toreros bufos dejaran de cumplir su papel de tales. Lo hicieron bien, se les aplaudió en sus trucos y agradaron al respetable con las piruetas y "gansadas" de su especialidad.

Pero los toreros serios... eclipsaron a los pagotes; ¡oh paradoja! Juanito Sánchez se las entendió con un becerro bastante malo, y como el aspirante a espada es también malo, pues, ¡velay!, aquéllo fué horrorosito. Un poco de miedo, una ignorancia supina, unos peones inhábiles y un público muy festivo, acabaron por aburrir al toro, que se dejó pinchar al cabo del rato.

El joven Pérez, alias "Pichi", mejoró algo la labor del antecesor, y con la muleta hizo cosas aceptables. Mató de una media estocada atravesada, y escuchó aplausos. Hasta ahora no nos hemos reído, ¿verdad? Pues, un poco de paciencia, que todo llega. Cuando más sosa era la actuación de los de la capea, el público se puso en pie. ¿Qué pasa? ¡No será una faena!... ¡Ca! Era un gato travieso, que tuvo la ocurrencia de salir al ruedo y meterse como un rayo por el callejón.

Salió el tercer becerro, que correspondió a uno de los Fuentes, a Pedro. Este imberbe puede competir con el mejor torero bufo. Hizo filigranas de circo. Sufrió cuarenta y tantos achuchones, y acabó clavando una media torcida. El público tuvo el gusto de pedir la oreja en broma. El otro Fuentes sabe más que los anteriores, y oyó una ovación merecida por unas verónicas estatuarias que prometen. Tres revolcones, cuatro porrazos, un pinchazo y una hasta el puño, que liquidó la fiesta.—A. G.

TOROS EN ALMAGRO

ALMAGRO, 24.—Lalanda, Barrera y Algabeño lidiaron toros de Veragua.

Marcial Lalanda da a su primero dos buenas verónicas. Pone un par superior y después hace una faena maestra en el centro de la plaza, para meter de media estocada buena. (Ovación.)

Algabeño en su primero instrumenta unas buenas verónicas. En el último tercio no pone el matador mucho de su parte y tiene que sufrir algunas tarascadas. Mata de media estocada.

Barrera torea bien de capa a fuerza de obligar al toro. En quites escucha ovaciones. Hace una faena artística y valiente y mata de media estocada y un descabello. (Palmas.)

En el cuarto, Lalanda se luce en quites y hace después una buena faena. Termina con dos estocadas y un descabello.

Algabeño veroniquea al quinto medianamente. La faena de muleta es desconfiada. Entra cinco veces a matar feamente. Más pases malos, varios pinchazos más y por fin, acierta a descabellar. (Bronca.)

Barrera no hace nada en el sexto con el capote. Muletea aprisa por la cara y termina de tres estocadas malas y un descabello. (Bronca.)

EN COLMENAR VIEJO

COLMENAR VIEJO, 24.—El ganado de los señores Sanz y Torres, cumplió. Migueláñez estuvo voluntarioso en su primero y regular en su segundo, a pesar de lo cual cortó una oreja. Raimundo Serrano, valiente en los dos.

ULLOA-óptico
Carmen, 14.-MADRID

BANCO DE ESPAÑA

En virtud de lo resuelto por el Consejo general, se pone en circulación la nueva serie de billetes de 50 pesetas, que lleva la fecha de 17 de mayo de 1927.—Madrid, 23 de agosto de 1929.—El vicesecretario, F. Belda.

ETERNA

CHARLAS DEL TIEMPO

LEVANTE, PALENQUE ATMOSFERICO

No ha podido cumplirse con más exactitud en el presente año el refranillo catalán:

"Per San Bartomeu,
tronadas arreu."

(Por San Bartolomé —o sea el día 20 de este mes—, tormentas en todas partes), pues en ese día y en los siguientes, se han visto Cataluña y Levante azotadas por una serie de lluvias torrenciales y tormentosas que han causado innumerables daños en las edificaciones, y, sobre todo, en los campos.

Ciertamente que el hecho no es extraordinario durante esta época en esas regiones. Y es a la vez curioso el notar cómo una terrible sequía agosta las cosechas de Aragón. Conviene, pues, en lo que es posible, tratar de explicar la concomitancia entre los fenómenos atmosféricos citados, y ver cómo y por qué se suelen presentar en esta época.

Las lluvias tormentosas, es decir, las que producen esas precipitaciones arrasadoras, tienen que obedecer, sin duda, a un ascenso muy brusco del viento, producido por un desequilibrio en la atmósfera. Es decir, que son como "motines" atmosféricos, en los que alguna masa no muy extensa de aire se eleva violentamente y trata de escalar las alturas, atropellando todo obstáculo. Pero para que esto ocurra, es necesario que las condiciones generales de la atmósfera sean inestables de desequilibrio, de desazón por el empuje de encontradas capas aéreas que pugnan por prevalecer sobre una región.

Mas esto no basta. No podría producirse condensación del vapor de agua de la atmósfera, si éste no existiera en las masas que se elevan. El aire que se eleva ha de ser, pues, de procedencia marítima para que vaya bastante saturado de humedad. Claro es que esto no quiere decir que no haya pasado antes de elevarse por tierras, pues si en ellas no ganó en

altura, no perdió su humedad. Y vamos a nuestro caso.

Por la cuenca del Ebro bajaba días atrás hacia el Mediterráneo una riada inmensa de aire que venía del Atlántico, bastante húmedo, y que en las costas cantábricas no producía grandes lluvias. (Gráfico 1.)

Esa misma corriente aérea en el resto de la Península se extendía y vertía hacia el Mediterráneo también o hacia el Océano, guiada por la orientación de las diversas cordilleras que iba encontrando. En Madrid, por ejemplo, encajonado por la cuenca del Tajo, se dirigía río abajo y nos refrigeraba agradablemente, pero esto sólo en la superficie, pues en las alturas seguía invariablemente la masa de aire avanzando hacia el Mediterráneo.

Al pasar por sobre Aragón, como esa masa es descendente, no se enfría, y, por lo tanto, no produce lluvias, sino una sequía terrible.

En contraposición a esa corriente, venía de Africa otra cálida y también húmeda, por haber pasado sobre el mar. ¿En dónde se encontrarían ambos colosos?

La topografía del terreno nos da una indicación pre-

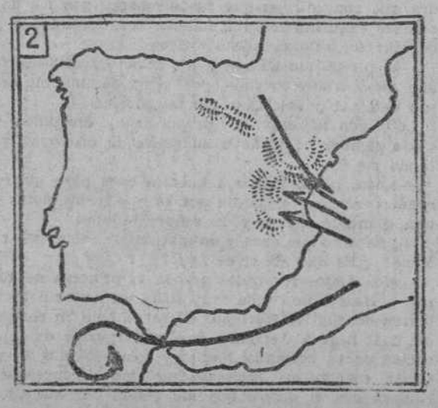

cisa del sitio en que se iba a producir el encuentro. En el gráfico 2 aparecen dibujadas en esquema las cordilleras principales de nuestra Península y las flechas sobre él trazadas indican que podían existir dos campos de batalla. Uno, las costas de Cataluña, más extensas, y otra, el inmenso circo de montañas que rodea la región valenciana.

Diferente carácter ha de presentar la lucha en ambos frentes. En la costa catalana se habían de producir los encuentros a lo largo de ella "sin penetrar" hacia el interior de la cuenca del Ebro, y en la región levantina, en cambio, "penetrando" hasta los bordes del citado circo de montañas. Y, en efecto, así ha sucedido.

Ahora cabe preguntar el por qué de haber cesado esa lucha. La razón está en lo que hemos repetido aquí hasta la saciedad, y es que una vez "colmado"—así pudiera decirse—, el Mediterráneo busca su desagüe en el Estrecho de Gibraltar, y esto ha sucedido desde el día 22.

Ahora, pues, se va transvasando el exceso de aire del Mediterráneo al Atlántico, y como la salida se efectúa por un estrechamiento a la salida, se produce el natural remolino; es decir, el ciclón del golfo de Cádiz, que es consecuencia del establecimiento del viento de "Levante".

Hay, pues, que esperar algunos trastornos en la región del Océano, comprendida entre nuestras costas y las de Marruecos.

Y vista la situación al Sur, veamos ahora lo que ocurre por el Norte.

Así como hemos dicho que en el Mediodía de España se ha formado un temporal, también al Norte de Inglaterra existe otro. El nuestro atrae los vientos del Atlántico hacia nuestra Península, y el de Inglaterra se los lleva hacia el Canal de la Mancha. (Gráfico 3.)

Podría, pues, trazarse en la zona del Atlántico comprendida entre el Cantábrico y la Gran Bretaña, una línea divisoria de vientos.

Como consecuencia de esta situación, ¿qué ocurrirá en adelante? La regata Plymouth-Santander depende, precisamente, de esta interrogación, y verdaderamente es temeroso lanzarse a hacer, hoy sábado en que escribimos estas líneas, un pronóstico.

Si la citada línea divisoria se traslada hacia el Mediodía, los vientos serán adversos a la venida de los veleros; si por el contrario se trasladare hacia el Norte, los vientos serían favorables al éxito de la regata. El martes daremos cuenta en estas mismas co-

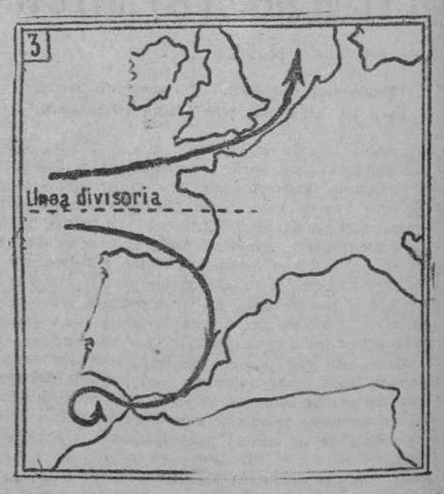

lumnas, del estado de la situación, tal como entonces se ofrezca.

Por lo que a la Península Ibérica se refiere, hay que prometerse un descenso paulatino de la temperatura en los días de la próxima semana.

METEOR

Información comercial y financiera

RESUMEN SEMANAL

La contratación bursátil en esta penúltima semana de agosto se ha reducido al mínimo volumen de operaciones. Los Fondos públicos presentan a la hora del cierre buen aspecto en general. No así los valores de especulación, que han ido decayendo durante la semana, salvo raras excepciones.

El Interior abrió en las series pequeñas a 74; mejoró luego a 74.25 y cedió, finalmente, a 74 y a 73,50. El Exterior ha conseguido mejoras hasta de 0,35 en las series habitualmente cotizadas. Las G. H. aparecen después de casi un mes a 92 sobre 88,50.

El 4 por 100 Amortizable baja de 77 a 76,50. La serie A cierra a 76,25. El 1900 se apunta sucesivas ventajas desde 92 a 92,25, 92,45 y 92,50. El 1917, que quedó a 90 el lunes después de cortar el cupón, llega al cierre a 91. El 1926 permanece invariable a 101,10. El 1927, sin impuestos, pierde cinco céntimos al quedar a 101,80. El con impuestos avanza tres cuartillos de 88,25 a 89. El 3 por 100 1928 empieza a 72,50, siguió a 72,45, 72,10 y queda a 72,45, casi repuesto. El 4 por 100 mejora una peseta de 89 a 90. El 4 y medio por 100 se mantiene firmemente a 91,50. Finalmente, el nuevo Amortizable 1929 se cotiza con firmeza a 100,80, 100,85 y 100,95. La Deuda Ferroviaria no ha experimentado variación en toda la semana. Los títulos al 5 por 100 se cotizan a 101 y los 4 y medio 1928, y 1929 a 91.

En el grupo de valores municipales lleva la peor parte el Erlanger, que flojea hasta perder una peseta. Mejoras Urbanas ganan 0,50 y los demás se limitan a repetir cambios precedentes. Las acciones bancarias están casi abandonadas. Concurre asiduamente el Banco Central, que se presenta bastante decaído y llega a perder cinco puntos y medio en operaciones a plazo. Español de Crédito cede de 489 a 488. Río de la Plata descuenta tres pesos de dividendo y cierra a 232 contra 240. El grupo eléctrico se trata poco, pero firme. La Hidroeléctrica repite 209. Mengemor sube de 272 a 277. Madrileña permanece sin variación a 146. Electra a 140 y 141. La Chade permanece estacionada a 712 y 710. La Telefónica va consiguiendo mejores posiciones; las acciones preferentes suben de 107 a 107,75, y las ordinarias pasan de 120 a 121.

En el grupo minero aparece la Felguera, perdiendo su situación alta a que había llegado la semana anterior. Abre a 98,75 y sigue a 98,50, 98,25, 97,50 y 97. Las Minas Rif se hicieron a 657, 658 y 657. Los Guindos a 114 y 115. Petróleos oscilan irregularmente y se publican a 144, 146, 147 y 146. Tabacos permanecen invariables, a 230,50.

Reina mucha pesadez en los ferrocarriles, que están abandonados. Alicantes abren a 558 y quedan a 557, después de haber descendido a 555. Nortes pasan de 622,50 a 623. El "Metro" sube un entero a 185 y Tranvías acentúan su firmeza, al subir de 141 a 143,50. La Azucarera inicia la depresión, después de las alzas, y pierde un punto, quedando a 73.

Los Explosivos dan la sensación de estabilidad, dentro del margen de oscilaciones propias de este valor y se prevé que habrá pocas alteraciones en el cambio hasta la liquidación de fin de mes. Se publicaron a 1.295, 1.285, 1.288, 1.294 y 1.285.

El negocio en obligaciones ha sido muy escaso. Destacan las de Alicantes, primera hipoteca, que suben 3,75.

Participa de la monotonía general el mercado monetario, que reduce mucho las negociaciones. Los pocos cambios oficiales publicados durante la semana representan firmeza para la peseta.

Las cotizaciones fueron:

	Francos	Libras	Dólares
Lunes	26,70	32,99	*6,805
Martes	26,65	*33,02	6,81
Miércoles	26,75	*33,02	*6,805
Jueves	26,65	32,96	6,805
Viernes	26,[illegible]	*32,97	*6,795

Nota.—Las cotizaciones precedidas de asterisco no son oficiales.

BANCO DE ESPAÑA

Situación al 24 de agosto:

Activo. — Oro en caja, 2.564.584.141,45; corresponsales y Agencias del Banco en el extranjero, 90.491.812,76; plata, pesetas 718.377.943,99; bronce por cuenta de la Hacienda, 4.047.249,91; efectos a cobrar en el día, 10.685.469,73; descuentos, pesetas 550.720.767,74; pagarés del Tesoro, pesetas 90.350.849,27; pólizas de cuentas de crédito y 151.701.595,09; pólizas de cuentas de crédito con garantía y créditos disponibles, 1.290.392.566,02; pagarés de préstamos con garantía, 47.382.029; otros efectos en Cartera, 4.342.484,23; corresponsales en el Reino, 7.357.383,10; deuda amortizable al 4 por 100 = 1928, 344.474.903,26; acciones de la Compañía Arrendataria de Tabacos, 10.500.000; acciones del Banco de Estado de Marruecos, oro, pesetas 1.154.625; acciones del Banco Exterior de España, 3.000.000; anticipo al Tesoro público, 150 millones; bienes inmuebles, 28.272.088,09; Tesoro público, 26.530.028,66. Total, 6.067.835.908,64.

Pasivo.—Capital del Banco, 177 millones de pesetas; fondo de reserva, 33 millones; fondo de previsión, 18 millones; reserva especial, 14 millones; billetes en circulación, 4.306.824.375; cuentas corrientes, 943.378.203,69; cuentas corrientes en oro, 581.843,34; depósitos en efectivo, 5.761.792,79; dividendos, intereses y otras obligaciones a pagar, 84.018.314,55; ganancias y pérdidas, 12.720.118,72; diversas cuentas, 104.871.742; suscripción de Deuda amortizable al 5 por 100, real decreto 7 mayo 1929, 4.850.020,72; Tesoro público, 389.359.526,49. Saldo de la cuenta del activo, 26.530.028,66. Total, 6.067.835.908,64.

La electrificación de ferrocarriles

BILBAO, 24.—En la finca del señor Astoreca, residencia del ministro de Fomento, le visitó ayer una Comisión, integrada por el marqués de Triano, marqués de Mac-Mahón, don Venancio Echevarría, don Ramón de la Sota y Aburto, don Luis Sánchez Cuervo y don José Torrontegui, que dieron cuenta al señor ministro de la constitución de una Sociedad, integrada por el Banco de Vizcaya, Babcock Wilcox, Euskalduna, la Internacional, General Electric, Compañía, la Alsbhom y la Sice, que tiene por objeto establecer en Bilbao una gran fábrica para la construcción de material eléctrico para electrificación de ferrocarriles, puesta para ello con la garantía técnica de la importante Empresa norteamericana de fama mundial: la Internacional General Electric. Se propone la nueva Sociedad ir extendiendo sus actividades para construir todo el material eléctrico de las patentes de la Compañía General Electric.

El señor ministro de Fomento oyó muy complacido las anteriores explicaciones y se congratuló de ver que el capital bilbaíno da una muestra más de pujanza, actuando en Empresas tan interesantes para nuestro país y agradeciendo la atención que se ha tenido al darle cuenta de la constitución de la Sociedad, a la que desea toda clase de prosperidades.—**R.**

Comercio checo de automóviles

PRAGA, 24. El periódico "Prager Presse" registra para el primer semestre de este año, un aumento importante en las exportaciones de automóviles, de suerte que Checoeslovaquia presenta, después de América, el mejor porcentaje.

Sin embargo, las importaciones exceden todavía sensiblemente a las exportaciones.

Banco Popular de Los Previsores del Porvenir

De conformidad con lo acordado en la Asamblea General de Accionistas de 7 de abril, se abre el pago de un dividendo de 3 por 100 a cuenta de los beneficios del presente ejercicio, contra cupón número 5.

El pago se efectuará, a partir del primero de septiembre próximo en las Cajas de la Central del Banco (Avenida del Conde de Peñalver, 22), en las de las Agencias y en las representaciones locales.

Madrid, 23 de agosto de 1929.—El director general, **Domingo Sastre.**

El señor Manitas, mi socio

A lo largo del puerto, atracados a los espigones que siguen la curva del río, esperan los monstruosos vapores de carga, deformes máquinas de navegar pesadas, panzudas, sin belleza, sin la gracia marinera de las líneas largas, lanzadas y audaces de los veleros que habían a la imaginación de ingravedad y de ligereza, bajo las velas tensas del asalto triunfal a las olas, de la escovada elegante, como un saludo al mar.

Llegan los largos trenes de mineral de San Nicolás y el Cerro de Hierro, y aun vienen andando solos por el violento empujón de la máquina al despedirlos, como quien suelta algo ingrato o sucio, cuando los asaltan unos hombres cenceños, musculosos y fuertes, que abren las compuertas de las bateas y prolongas, y, pala en mano, dan comienzo a la descarga, faena de actividad febril, de alucinación y de pesadilla.

Acércanse los grandes carretones metálicos, manejados con increíble soltura por un solo atleta; se trabaja a destajo, fuerza y velocidad, afán de ganancia y empeño de amor propio; músculos en tensión violenta, caras crispadas, jadeos de esfuerzo... vuelan las carretillas de a quintal, en competencia para coger antes los raíles del espigón; un minuto puede significar un viaje más; trepan por la oscilante plataforma colgada del puntal del barco sobre la bodega, honda, insaciable, se vuelca la carga con un solo impulso de gigantes, y nueva carrera hasta el costado del vagón.

Sobre esta agitación de frenesí, un ruido infernal, compuesto de mil ruidos diversos: el chirrear crispante de las palas contra el mineral, el rodar de los pedruscos sobre la plataforma del vagón, el caer sobre las carretillas de chapa resonante, el trepidar de las ruedas en los raíles, el resonar sordo de la madera de la plataforma con crugidos de cabrias y chirrear de cadenas, el rumor de la catarata de mineral al volcarse en la bodega, el sordo retumbar de la caída en la cala, aumentado por la oquedad metálica del barco; pitos a bordo y sonar de las cornetas de maniobra en tierra, silbatos de locomotoras, escapes de vapor, roncar de sirenas, voces..., los nervios se atirantan, la sangre hierve, el polvillo rojo, cárdeno, del óxido de hierro, lo tiñe todo de color de sangre, ropas, caras, barcos, suelo... secando las bocas, amasándose con el sudor...

En medio de este fragor, de este vértigo, le ocurrió aquello a Manitas. Manitas, por irónica alusión a sus enormes manazas de acero, el infeliz, el inocentón hercúleo de cuello de toro y brazos de gorila. Un encontronazo de su carretilla con la conducida por un mocetón gigantesco, que no es oficio este para sietemesinos ni alfeñiques; un insulto feroz, la acometida del coloso, el puñetazo ciego de Manitas con toda la fuerza del instinto de defensa, la mole enemiga alcanzada en pleno estómago, levantada por una fuerza irresistible, salvaba limpiamente en impecable parábola, el borde del espigón, para caer sin sentido allá abajo en el barro cenagoso de la orilla.

Miraba alelado Manitas sin darse cuenta de nada, asombrado de la bárbara eficacia de sus puños; una mano se apoyó en su hombro.

—Bien, muchacho; si quieres te hago boxeador.

Era mister Richard, el capitán inspector de los vapores.

Antes de que pudiera contestar, otra mano le tocó.

—Si vienes conmigo te haré mi socio.

Era un hombre bajito, delgado, vestido con llamativa elegancia, con una tal expresión de cínica energía en el rostro y tanta fuerza dominadora en la mirada, que sobrecogieron al aturdido Manitas, pero aquello de socio le sonó bien y sin vacilar contestó sencillamente:

—Vamos.

II

La obscura mente de Manitas jamás llegó a comprender de qué clase de empresa era socio, ni cuál era su aportación a la sociedad.

De la conversación que tuvo con el hombre bajito en una taberna de Triana, sólo sacó en claro que no tendría que empujar más vagonetas de mineral, que su manutención y vestuario correrían a cargo del socio, y que tendría una cantidad mensual, como jamás pudo pintarla él cargando barcos, a cuenta de futuras ganancias, que ni se cuidaron de decirle de dónde saldrían, a cuánto podrían ascender, ni él se preocupó de preguntarlo.

Aun lo dominaba el asombro y cada día se lo aumentaba más. Al verse bien comido, vestido de señorito bien vestío, con unos duros en el bolsillo, sin nada que hacer, le parecía estar soñando. A veces, de una manera vaga e imprecisa, le asaltaba un obscuro temor sobre el porvenir. ¿Qué servicios le exigirían más adelante, cuando así le pagaban por anticipado? Pero el bienestar de la hora presente lo ganaba, huían las inquietudes ante unas cañitas con tapas, y la contemplación de sus manazas colosales le infundían confianza en sí mismo.

III

Un día, en una población de Sud América, actuó Manitas. Quedó satisfechísimo. La cosa no pudo ser más sencilla. El socio le dijo que tenía que acompañarlo a una reunión financiera; entraron en el salón de un fonducho de tercer orden. Cualquiera más avisado que Manitas hubiera podido colegir algo de los negocios a que se dedicaba la sociedad, por la catadura de los "financieros" allí reunidos. Rostros atezados, ojos brillantes de codicia, semblantes con las taras de todos los vicios; voces broncas y aguardentosas, que hablaban con acento de todos los países; brazos desnudos con tatuajes y hasta orejas con anillos. No podía pensarse ante tal reunión, en nada limpio y honrado; negocios tenebrosos burlando las leyes, lo mismo podían ser contrabandistas, que iban a repartir las ganancias, que bandidos a la distribución del botín.

Había en el ambiente una tensión dramática, un algo siniestro y violento, como en todo encuentro de codicias, y más cuando se sabe que contra el despojo y la injusticia no hay apelación legal, y todo está en la fuerza de los puños, en la puntería de la pistola o en el corte de la faca. Acaso el negocio lo haya planteado y realizado la astucia, pero en esos momentos en que los apetitos estaban frente a frente, no hay que contar más que con la violencia.

Nada de esto advirtió la inocente tosquedad de Manitas, pero se percibió claramente la menudencia, la insignificancia física de su socio, en contraste evidente con los demás congregados; notó el efecto que causaba su presencia y el tono de triunfo y desafío con que el mequetrefe lo presentaba: el señor Manitas, mi socio.

Bien ganao está el dinero, er comé bien, er vestir de señorito y er no trabajá. ¡Pobre chiquilecuatro! ¡Cuánto habían debido robarle aquellos canallas al verlo tan poquita cosa y tan esmirriao.

Empezó una discusión de la que Manitas no entendió una sola palabra. Su socio hablaba con un aplomo y una audacia que debía sorprender a los demás. Manitas se aburría, bostezaba y procuraba distraerse pensando que ninguno de aquellos hubiera resistido un buen puñetazo suyo.

La discusión se encrespó. Manitas oyó que el socio le decía por lo bajo, con voz suplicante: "Manitas, enfádate".

El infeliz no supo al pronto qué hacer; la mirada y la voz del otro eran angustiosas y apremiantes. Soltó con voz estentórea un "¡no me conviene!" que sorprendió a todos; dió un manotazo a la mesa, que se vino abajo con estrépito, y arrojó por la ventana a un valentón que se fué hacia él con la mano en el bolsillo del pantalón, en el que se adivinaba una browing...

Ha estado bien, Manitas—le decía el socio de regreso en la fonda—. Aquellos bandidos querían robarme, quitarme lo que yo he ganado exponiendo más que ellos. Pero te has impuesto bien; toma lo tuyo; ahí tienes tres mil pesos; bastante más de tres mil pesetas, nos vamos a hacer ricos.

Manitas tuvo una alegría loca. ¡Más de tres mil pesetas! Lo que jamás pudo pensar. Una idea le hizo arrugar el entrecejo; le parecía que el otro se había guardado más, y dijo con acento extraño: "ya sé lo que soy, no soy tu socio, soy tu herramienta ¿verdad?; una herramienta segura, fuerte y obediente, ¿no? Y el otro contestó sorprendido: "Sí, eso es; mi herramienta".

IV

Manitas asistió a muchas reuniones financieras; tuvo que enfadarse muchas veces, y fué dándose cuenta y aprendiendo. Se enfadó en París en una reunión de introductores de estupefacientes, en Pará del Brasil en otra de ladrones de caucho, en Argelia, en una agencia clandestina de emigración, siempre entre gente de los más bajos fondos, pero fué en Norteamérica, en una reunión de contrabandistas de alcohol, la fecha decisiva. Aquella vez el socio le dijo: "¡Manitas, mata!" y Manitas mató...

Desde entonces, el socio cambió. Aquella sospecha de que el otro guardaba más que le daba, había hecho arrugar muchas veces el entrecejo a Manitas, pero a partir del momento en que lo vió homicida, lo sujetó por el temor a la denuncia.

—¡Ojo!—dijo Manitas en una ocasión—, que soy tu herramienta.

—¿Y qué?

—Que las herramientas no siempre marchan bien; a lo mejor, la pistola de más confianza se dispara sola, o er cuchillo se clava...

—A ti te tengo seguro...; con media palabra mía...

V

Huían. Un negocio malo, un soplo a las autoridades, un espía... El socio no se fiaba de Bancos ni depositarios; llevaba siempre encima sus ganancias en billetes.

Aquella noche, en el mezquino hotel de un poblado moro de Túnez, despertó de improviso. Manitas estaba al pie de la cama y avanzaba hacia él. Aquellos brazos musculosos, aquellas manos gigantescas que buscaban su garganta, lo paralizaron de espanto; no hizo ni ademán de buscar el arma bajo la almohada, inmóvil y rígido sin avanzar las manos enormes, agrandadas por el temor y la proximidad, y mientras las sentía apretar el cuello, pensó durante un segundo, en la herramienta que se vuelve contra su dueño..., la pistola que se dispara..., el cuchillo que se clava...

Jorge DE LA CUEVA

Santoral y cultos

DIA 25. Domingo XIV después de Pentecostés.—Stos. Luis IX, rey de Francia; Ginés, notario de Arlés; Nemesio, doctor; Lucila, vg.; Eusebio, Ponciano, Vicente, mrs.; Sta. Patricia, vg.

La misa y oficio divino son de la dominica, con rito doble de segunda clase y color blanco.

A. Nocturna.—Hoy, Sta. Bárbara. Lunes, S. Vicente de Paúl.

Ave María.—Hoy y lunes, 11, misa, rosario y comida a 40 mujeres pobres, costeada por doña Cándida Uceda y doña María Bringas, respectivamente.

40 Horas.—Hoy, parroquia de S. Ginés. Lunes, E. Pías de S. Antón.

Corte de María.—Hoy, Encarnación, en su iglesia, Covadonga y S. Lorenzo; Gracia, en su iglesia (Humilladero, 23). Lunes, Esperanza, en Santiago; S. C. de Jesús, en Olivar (P.); Buen Consejo, en S. Luis Gonzaga y O. del Espíritu Santo.

Catedral.—8, comunión general para la A. del C. de María; 9,30, misa conventual; 7 t., Exposición, ejercicio, sermón, P. Ramos, C. M. F., y reserva.

Capilla Real.—11, misa cantada.

Parroquia del C. de María.—6,30, 8, 9, 10 y 11, misas; 11, explicación del Evangelio; 12, sermón doctrinal, señor Molina.

Parroquia del Pilar.—Cultos mensuales del Santo Niño Jesús de Praga. 8, comunión general para la Congregación y ejercicio; 10, la solemne con explicación del Evangelio; 12, sermón doctrinal, señor Benedicto; al anochecer, rosario.

Parroquia de las Angustias.—12, misa perpetua por los bienhechores de la parroquia.

Parroquia del Buen Consejo.—7,30 a 11,30, misas; 8, misa parroquial con explicación del Evangelio.

Parroquia de S. Ginés. (40 Horas).—Fiesta a su Titular. 8, Exposición; 10, misa cantada con panegírico, señor Lobo; 6 t., solemnes completas; 7, estación, rosario, ejercicio y procesión de reserva.

A. de S. José de la Montaña (Caracas).—3 a 6 t., Exposición; 5,30, ejercicio, rosario y bendición.

Agustinos Recoletos (P. de Vergara). 7 a 10, misas; 8, misa de comunión para la Cofradía de la Consolación con motetes; 3,30 t., catequesis; 5,30 t., Exposición, rosario, ejercicio de la Santa Correa, reserva, procesión, salve e himno a la Santísima Virgen.

A. de S. Jaime (M. Valdés, 46).—7, misa con explicación del Evangelio; 11, misa con instrucción doctrinal.

Basílica de la Milagrosa.—Fiesta mensual de la Asociación y Retiro para caballeros. 8,30, misa de comunión; 12, misa para los caballeros de la Milagrosa; 4 t., Exposición y visita; 7, rosario, sermón, P. Díez; reserva y procesión interior con la imagen de la Virgen.

Esclavas del S. C. de Jesús (Cervantes).—7 m. Exposición, que quedará de manifiesto hasta las 5 de la tarde, en que se rezará estación y rosario, terminando con bendición y reserva; 7 a 9,30, misa.

E. Pías de S. Fernando.—Novena a S. José de Calasanz. 7 t., Exposición, estación, rosario, sermón, P. Fidalgo; reserva y gozos.

E. Pías de S. Antón.—Idem ídem, 7,30 t., Exposición, estación, rosario, sermón, padre L. Roselló; ejercicio, reserva y gozos.

O. del Caballero de Gracia.—7 a 9 t., Exposición.

Olivar.—9, comunión general para la Congregación de N. Sra. del S. C. de Jesús; por la tarde, ejercicios.

Rosario.—8,30, comunión general para los cofrades de Sto. Tomás; 9, misa de los Catecismos; 10, la cantada; 9, 11 y 12, con explicación del Evangelio; 5,30 t., Exposición, ejercicio, sermón, P. Alvarez, O. P., y reserva.

S. Antonio de Padua (D. de Sexto).—8,30, comunión general para la V. O. T.; 5,30 t., Exposición, ejercicio, sermón, P. director, y reserva.

S. del Perpetuo Socorro.—8, comunión general; 6 t., ejercicios con sermón.

Servitas (S. Nicolás).—8,30, 9, 9,30 y 10, misas; 6 a 7 t., Exposición; 6,30 t., corona dolorosa.

Servitas (S. Leonardo).—7, misa; 6 t., Exposición, ejercicio y reserva.

DIA 26. Lunes.—Stos. Ceferino, Pp.; Ireneo, Abundio, Alejandro, Simplicio, Víctor, mrs.; Rufino, Ob.; Félix, pbro.

La misa y oficio divino son de S. Ceferino, Pp., con rito simple y color encarnado.

Cristo de la Salud.—10, a 12,30 y de 6 a 8 t., Exposición y ejercicios.

Escuelas Pías de S. Fernando.—Novena a S. José de Calasanz.—A las 6,30, vísperas solemnes y ejercicio de la novena, con S. D. M. de manifiesto.

Escuelas Pías de S. Antón (40 Horas). Idem ídem, 8, Exposición; 10, misa cantada, y 7 t., solemnes vísperas y reserva.

* * *

(Este periódico se publica con censura eclesiástica.)

RADIOTELEFONIA

Programa para el día 25:

MADRID, Unión Radio (E. A. J. 7, 424 metros).—14, Campanadas, Señales horarias. "Tutti in mashera", Pedrotti; "Rosas del sur", Strauss; "Allegretto de la séptima sinfonía", Beethoven; "Rose-Marie", Friml; "María Sol", Guerrero. Intermedio poético. "Canzonetta del concierto romántico", Godard; "La calesera", Alonso; "Elixir de amor", Donizetti; "Rondó en "sol" mayor", Mozart; "La Dolores", Bretón.—19, Campanadas. Música de baile.—22, Campanadas. Señales horarias. Transmisión del concierto que la Banda Municipal de Madrid ejecutará en Rosales.—24, Campanadas. Música de baile.—0,30, Cierre.

* * *

Programa para el día 26:

MADRID, Unión Radio (E. A. J. 7, 424 metros).—11,45, Sintonía. Calendario astronómico. Santoral. Recetas culinarias.—12, Campanadas. Intermedio musical. Bolsa de trabajo. Programas del día.—12,15, Señales horarias.—14, Campanadas. Señales horarias. "El asombro de Damasco", Luna; "Atreviment", Saderra; "Danza noruega", Grieg; "Lo que sueñan las flores", Translateur; "Lila", Pinkard. Boletín meteorológico. Información teatral. Bolsa de trabajo. "Momento musical", Schubert; "Tambourin", Rameau; "El carnaval de los animales", Saint-Saëns; Intermedio poético. "Un silencio", Celenda; "Hello Montreal", Dixon; "Lohengrin", Wágner; "Jota aragonesa", Delcio. — 19, Campanadas. Bolsa. Música de baile.—20,25, Prensa.—22, Campanadas. Señales horarias. Bolsa. "Cantos regionales asturianos", Villa. Recital de canto, por Pilar Duamirg (soprano). Selección musical de la zarzuela de Romero y Fernández-Shaw, música de Guridi, "El caserío". — 24, Campanadas. Noticias del día. Noticias de última hora. Música de baile de Palermo.—0,30, Cierre.

Sección de caridad

Guillermo Ruiz Jarabo, de cuarenta y cinco años, que vive en Cervantes, 2, cuarto número 6 (Ventas), tiene diez hijos. El mayor, que es el ayudaba algo, se encuentra en el servicio. Las dos hembras que le siguen están con principio de tuberculosis por falta de alimentación. Deben seis meses de casa y ya no les quedan ni muebles, ni camas, ni ropa. Duermen todos confundidos en el suelo. El padre, que se dedicaba al comercio, no encuentra trabajo y son muchos los días que pasan sin comer.

* * *

En la calle de Olite, 19 (Cuatro Caminos) vive un anciano matrimonio de setenta y dos y setenta y cuatro años. La mujer ha sufrido recientemente dos operaciones en la vista, por las que se ha quedado ciega. Además, está enferma del corazón. Se encuentran en situación muy precaria y temen ser desahuciados por deber varios meses de casa.

* * *

Miguel Vega Gutiérrez, enfermo de gravedad. Tiene cinco hijos de corta edad y su mujer próxima a dar a luz. Debe dos meses de casa. Berruguete, 10, bajo (Tetuán).

Obras recibidas (L. 110)

CARBAJOSA ALVAREZ (Manuel).—"Antecedentes y estadística de las Instituciones de Beneficencia y Sanidad públicas y privadas". Madrid, 1929.

CLARITO.—"El auxiliar del catequista y del misionero". Barcelona, 1928.

COTS Y ENCRIGAS (Ramón).—"El purgatorio en la tierra". Barcelona, 1929.

MOLINA Y NIETO (Ramón).—"En el solar de la piedad española. Crónica de la Coronación de la Virgen de Guadalupe". Toledo, 1929.

ENRIQUEZ DE LA RUA (J.).—"Un poco de semilla". Toro, 1929.

BELLO POEYUSAN (Severino).—"El Guadarrama, Madrid y el agua de Lozoya". Madrid, 1929.

GENIER (Raimundo).—"Santa Paula 347-404)". Editorial La Hormiga de Oro. Barcelona, 1929.

LLADOS LLADOS (José).—"El ángel tutelar del hogar o restauración de la sociedad por la acción social de la mujer". Editorial La Hormiga de Oro. Barcelona, 1929.

ARREGUI DE RODICIO (Celinda).—"Fraternidad". Madrid, 1929.

PRIMO DE RIVERA (Miguel).—"Sus notas, artículos y discursos". Ediciones de la Junta de Propaganda Patriótica y Ciudadana. Madrid, 1929.

MINGULJON (Salvador).—"Humanismo y nacionalidad". Madrid, 1929.

Los teléfonos de EL DEBATE son los números 71500, 71501, 71509 y 72805

OCASIONES EN ALMACENES PUERTA DEL SOL (15)

Por 12,75, Cortes vestido crespón de seda.
Por 10,50, Cortes vestido crepelín de seda.
Por 13,50, Cortes vestido crespones estampados de seda.
Por 9,00, Cortes vestido popelín de lana.
Por 8,25, Cortes vestido de lana Sajonia.
Por 8,75, Cortes vestido vuelas, novedad.
Por 20,25, Cortes de vestido de piel de lana.
Por 4,80, Cortes vestido de alpacar con seda.
Por 6,30, Cortes vestido, voile, fantasía, etc., etc.
Por 3,90, Combinaciones confeccionadas, punto de seda.
Por 10,50, Combinaciones de crespón de seda bordadas, etcétera.

BALNEARIO DE LEDESMA
Salamanca
Inauguración gran hotel
Magnífica instalación balnearia
Temporada oficial, 1.º junio a 30 septiembre. El mejor balneario de España para el reumatismo, gota, ciática, artritis, sífilis, luxaciones, fracturas, catarros nasales faríngeos y bronquiales. Enfermedades crónicas de la piel. Autobuses a todos los trenes. Estación de Salamanca

ORO, PLATA, PLATINO Y ALHAJAS COMPRA LA CASA ORGAZ. CIUDAD RODRIGO, 13.

¡NERVIOSOS!
Basta de sufrir inútilmente, gracias al maravilloso descubrimiento de las Grageas potenciales del doctor Soivré que curan pronto y radicalmente por crónica y rebelde que sea la Neurastenia en todos sus manifestaciones: Impotencia (falta de vigor sexual), poluciones nocturnas, espermatorrea (debilidad sexual), cansancio mental, pérdida de memoria, dolor de cabeza, vértigos, debilidad muscular, fatiga corporal, temblores, dispepsia, palpitaciones, histerismo, trastornos nerviosos de las mujeres y todas las enfermedades del cerebro, medula, órganos sexuales, estómago, intestinos, corazón, etcétera, que tengan por causa u origen agotamiento nervioso.
Las Grageas potenciales del Dr. Soivré más que un medicamento son un alimento esencial del cerebro, medula y todo el sistema nervioso, aumentando el vigor sexual, conservando la salud y prolongando la vida, indicadas especialmente a los agotados en su juventud por toda clase de excesos (viejos en años), a los que verifican trabajos excesivos, tanto físicos como morales o intelectuales, esportistas, hombres de ciencia, financieros, artistas, comerciantes, industriales, pensadores, etc., consiguiendo con las Grageas potenciales del Dr. Soivré, todos los esfuerzos o ejercicios fácilmente y disponiendo el organismo para que pueda reanudarlos con frecuencia. Basta tomar un frasco para convencerse de ello.
Agente exclusivo: HIJO DE JOSE VIDAL Y EIBAS (S. en C.), MONCADA, 21, BARCELONA. Venta a 5,50 pts. frasco en todas las principales farmacias de España, Portugal y América.

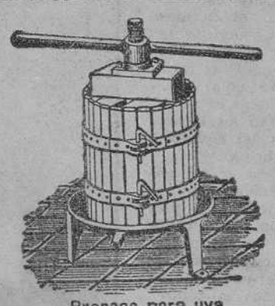

Prensas para uva y manzana desde 50 Pts.
Estrujadoras para uva.
Machacadoras para manzana.
Pedid catálogo a MATTHS, GRUBER, BILBAO, Alam. S. Mamés, 29 al 33.

Nombre siempre EL DEBATE al dirigirse a sus anunciantes

HERIDAS, QUEMADURAS, LLAGAS, SABAÑONES, ETC.
se curan rápidamente con el poderoso antiséptico cicatrizante TAFETAN LIQUIDO "JEIL". Evita contagios exteriores, permitiendo lavarse y utilizar la parte dañada.—Pta. 1,00 tubo (encarnado). En farmacias y droguerías. — Agente gral.: N. Salles. Apartado 199, BARCELONA. — DISTRIBUIDOR PARA MADRID Y GUADALAJARA: PAULINO DE ANGULO, Postas, 28, MADRID.

AUTOPIANOS
Rollos. Pianos.
GRAMOFONOS — DISCOS
OLIVER VICTORIA, 4

PERBOROL
·LIMPIA LOS DIENTES·
EVITA LA CARIES·FORTIFICA LAS ENCIAS
SOLO CUESTA 1,50 PTS.

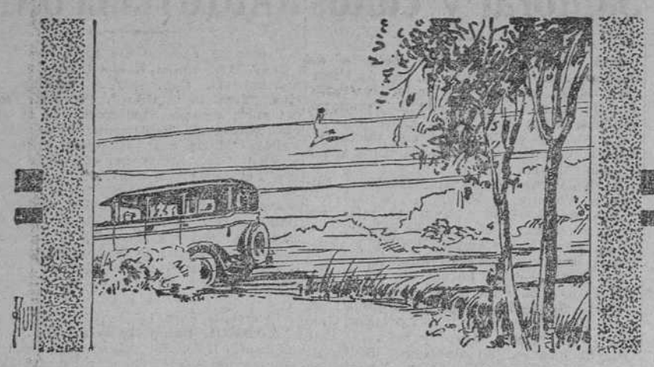

TURISMO

TRES CATEDRALES ESPAÑOLAS

La de Toledo

En un reinado en el que el Romancero se tiñe de espiritualidad hasta convertirse en poema épico religioso, de tal modo, que su historia se dora con el resplandor del áureo vivir de la santidad, y en el que va plasmando la unidad española, ayudada—en Aragón por Jaime I—otro "rey muy rey"—quisieron el monarca, le hemos nombrado sin nombrarle, Fernando III, y su gran seguidor, el Arzobispo Jiménez de Rada, poner en tierra toledana la semilla fundamental del frondoso, magnífico bosque de piedra, que es la Catedral Primada de la Iglesia española. Un verdadero himno gótico, que puede leerse en un antigonario de calizas y berroqueñas, adornado con las gemas y las irisaciones del arte universal, de que es desenfadada muestra el gesto bizarro a que debe su vida el famoso Transparente de Tomé, espléndido poema barroco.

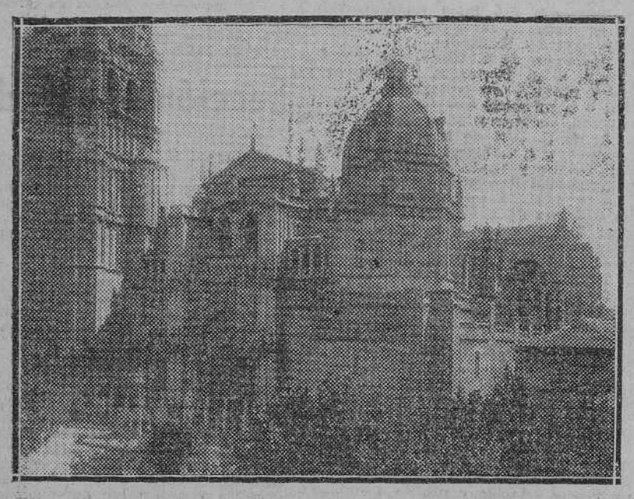

TOLEDO.—Catedral: Detalle de la fachada principal

Un gótico español, robusto, en que se aparean el alto y el ancho, como para dar testimonio de una fe, como la de quienes imaginaron la traza y la tradujeron asentada e inconmovible.

Es la Catedral de Toledo un museo y un ejemplo del arte de construir. Allí están las centurias décimatercia, décimacuarta y décimaquinta; allí están la gracia mudéjar, el transporte gótico, la arbitrariedad churrigueresca, el volandero plateresco encaje, delicia de los ojos y trasunto del mejor de los españolismos, que hace traslúcido el granito; allí está el neo clasicismo... Se ha dicho ya, con razón, que en la Catedral de Toledo está todo...

Cerca de 800 vidrieras pintadas, que fingen mariposas irisadas sobre los bloques y las columnas, cercanas al centenar, como troncos de palmeras airosas que desmayan sus palmas en la altura, en un prodigio de inmovilidad estática, y por los cuales trepan los siglos, creando y cuajando nuevas formas de belleza expresiva y constructiva...

Allí la rejería, encanto del mirar absorto, obra de hadas, más que del martillo forjador, y en la que abruman, con su belleza única, las rejas del coro, de Villalpando y Céspedes, que hubieron menester de una década y mucho oro para dar por terminada su admirable concepción.

Allí el altar principal, con su magno retablo, iniciativa del gran Cisneros, y en que laten la emoción mística y el artístico asombro, lección sublime y gráfica del dogma y de la Escritura, coronada por deliciosa cresteria.

Y para que la Historia, ya honrada al emplazar la Catedral sobre un templo agareno, se una en el coro estupendo al espíritu de la magnífica fábrica, son escenas de la toma de Granada, actualidad gloriosa de aquella hora, lo que maese Rodrigo quiso grabar en la sillería baja.

Y cuando parece que los ojos van a confesarse impotentes para maravilla tanta, quedan aún las preciosas capillas, el formidable Tesoso—arca de la fe y de la generosidad secular al pie de la Divinidad—y cuya contemplación os recuerda las descripciones rutilantes de los tesoros orientales, si no pensárais que es Dios mismo el dueño de semejante deslumbradora riqueza, que sólo ante la Infinitud desmerece.

Minucioso y bello trasunto plateresco es la Sala capitular, acervo de hermosos lienzos de Tristán, Goya, Vicente López, Coomontes, sin contar los frescos de Borgoña, y teniendo presente, que cuando os fatigareis de tanta hermosura, todavía os queda que admirar el fastuoso artesonado, dorado a fuego.

Y, sobre todo, eso, la leyenda de los siglos, la tradición de la fe, el milagro magnífico de una obra de hombres que parece soñada.

...Alrededor, rojos de sangre de héroes y de santos, de Reyes y capitanes invictos, los encendidos escarpes toledanos, de que es complacido copiador el Tajo, que al pasar por el hondo abismo, recita versos del Romancero, aprendidos en el temple de los aceros y salmodia cánticos al Creador, camino de la mar...

La de Sevilla

Otro soberbio templo arzobispal, que soterra la que fué mezquita.

Un templo arzobispal más moderno que otros españoles, puesto que su primera piedra fué colocada en 1402 y tardó un siglo y un cuarto en verse terminada, es decir, que, si no puede decirse que es una Catedral del XVI, a esta centuria llega y en ella penetra buscando su remate y coronamiento.

La singularidad de su estilo está en que, procediendo del instante en que lo florido empieza a marcar la degeneración del gótico, la Catedral sevillana se mantiene sobria y casi austera frente a las fantasías del ojival.

No todo, sin embargo, lo que fué mezquita, cedió el paso a la católica casa de oración. Hay un patio—el llamado de los Naranjos, en que predicaron Vicente Ferrer y Juan de Avila—que ha sido conservado, aunque afeándolo con construcciones dignas de la piqueta. Hay, sobre todo, la torre maravillosa, la Giralda, cuyo solo nombre es una evocación musical de las bellezas inmarcesibles de Sevilla.

Nadie sabe quién hizo la Catedral; planos y nombres desaparecieron en el incendio que redujo a cenizas el Alcázar Madrileño, en la fiesta de Navidad de 1734. La gloria de estos artífices es, no obstante, el hermoso templo, cuyos pináculos y agujas bellísimas vénse ascender como un enjambre luchador por conquistar la altura, en el lado del Mediodía, mientras bajo las flechas caladas están los estribos en que descansan los airosos arbotantes, guardadores del equilibrio total de la inmensa fábrica.

Pero si aquí la victoria es del gótico, en el punto cardinal opuesto reclama el sufragio admirativo la preciosa Puerta del Perdón, ojiva túmida elegantísima, cuyas curvas perpetúan el recuerdo de la civilización almohade, y cuyos bronces-cubiertas de las hojas traen elementos mudéjares primorosos a este ingreso, monumento notable, aunque maltratado por indiscretas reparaciones, al decir de quien puede decirlo.

Muy cerca de nueve mil metros cuadrados—salvo la Capilla Real, que sobresale de la planta general—tiene la interior de la Catedral sevillana. Cinco naves y dos bandas de capillas, setenta bóvedas ojivales que los muros de aquéllas sostienen, auxiliados por 32 pilares gigantescos, completan sustantivamente el más sobrio de los templos catedralicios de España, del que no puede dejarse de citar aquí el magnífico pavimento de mármoles azules y blancos. Rojas vidrieras y pinturas riquísimas encarecen el valor de este templo, en cuyo presbiterio, adornado de soberbio juego de candelabros argénteos, rojos o azules paños de gran riqueza y alfombras primorosas, se da el espectáculo conmovedor, único en la cristiandad, de la danza de los niños "seises", sobre música tradicional, aunque no de alto mérito, y en festividades eucarísticas y marianas; delicioso trasunto o trasplante de las viejas danzas litúrgicas, que no desdeñó un Rey profeta.

La Catedral de Sevilla es digno museo de reliquias venerandas de nuestra fe o de nuestra historia o de ambas a la par, como la espada del Santo Rey, conquistador de Sevilla, Fernando III; el Cristo de las Batallas, que el gran Monarca llevaba consigo a los combates en el arzón de su montura de guerra: su glorioso estandarte blanco y morado... Pedro de Campaña, Zurbarán, Valdés Leal, Sarabia, Murillo, Villegas, Marmolejo, Roelas, Herrera, han dejado en los muros de las capillas señales de su gloria como pinturas, así como la del inmortal Montañés bastaría para cantar la de la escultura y la imaginería españolas, en el Cristo asombroso y famosísimo que se venera en la sacristía, llamado de los Cálices.

El tesoro catedralicio es magnífico y conviene incluir en él el "Tenebrario", gigantesco candelabro de bronce, que es una obra magistral: algo así como la Giralda de los ceroferarios catedralicios.

La de Burgos

El nacimiento de la Catedral burgalesa marca el instante de mayor pureza y esplendor del arte gótico. Ya se entiende que, como ocurre en todas la Catedrales, cuya fábrica va creciendo secularmente, los estilos todos van sucediéndose en esta maravilla; pero la caracteriza el estilo ojival, con su planta de cruz latina, tres naves en el brazo mayor, una sola en el crucero; capilla mayor en la cabecera, rodeada de la "girola" o nave circular; grandes pilares, bóvedas de crucería, y el "triforio" o galería superior, sobre la que se abren altas ventanas en sobrias tracerías de piedra.

Completada al exterior con los sólidos arbotantes y las espirituales y afiligranadas agujas, que parecen plegarias de silleria, espuma de piedra, que hienden el aire en busca del cielo, puede decirse que la Catedral de Burgos es una obra original, dentro de la general inspiración gótica que la define.

El siglo XIV trajo para la soberbia fábrica un claustro nuevo de inusitada posición, que obligaba el desnivel del cerro en que la Catedral fué emplazada. A este claustro se entra por el templo, a través de una puerta soberbia, en cuyas jambas y tímpano represéntanse asuntos del Nuevo Testamento. Las hojas son tallas primorosas del siglo XV.

Simón de Colonia, hijo del "orfebre" en piedra que imaginó y realizó las pirámides de encaje que son las agujas de la Catedral, fué el autor de la suntuosísima capilla del Condestable, que con sus elevados muros, complicada bóveda en que entrelazan los nervios de la crucería, hasta simular una estrella calada, es de lo más hermoso de Europa en este orden.

Suspende el ánimo la atrevida bóveda o linterna del crucero principal, y aun lo suspende más considerar que es la segunda, pues la primitiva se derrumbó en 1539, con los pilares que la sustentaban. En 1567 estaba reconstruída, para orgullo del arte plateresco, a que corresponde, totalmente calada, como si manos de hadas, mejor, de ángeles, la hubieran forjado.

Desde el siglo XVI no hubo obras importantes en la Catedral de Burgos, que por su imponente belleza, por reunir, como en un museo singular, todas las artes; por atesorar tumbas de Reyes y de príncipes, de héroes o de trasuntos de cristianas virtudes, es digna Casa de Dios en la Ciudad Cabeza de Castilla.

Burgos y su Catedral os hablan de Rodrigo Dáaz de Vivar, del Santo Rey que allí casara; de los Condestables y Adelantados; de aquel infante casi niño, cuya prematura muerte torció el rumbo de la historia de España; de los hermanos Hernández de Velasco, de los Cartagenas, Peraltas y Mendozas.

En los muros de las capillas penden lienzos, aunque no tantos como en otras Catedrales, que harían la fortuna de un museo, como pintados por Leonardo, Plombo y Mateo Cerezo; cierran las capillas y el coro, rejerías que compiten en gracia aérea con las más finas tallas, como queriendo emular a la piedra en el disimulo de la dureza y de la pesadumbre férrea. Y ¿qué decir de los suntuosos "retablos", renaciente el "mayor"... algo pomposo, pero de enorme interés y bello efecto.

No hay mucho que ver en materia de alhajas y ornamentos. ¡Mucho y bueno han hecho desaparecer de allí las invasiones y la incuria!

Pero basta la contemplación de la egregia Catedral de Burgos en sí misma, ella, sin más adorno que su propia traza, para que el espíritu prorrumpa en un himno de alabanza a semejante, inverosímil obra de la fe y de la imaginación del artista, que vuelve a Dios sin regateos lo que de Dios ha recibido.

Víctor ESPINOS

BURGOS.—Catedral

EL PALACIO REAL DE MADRID

El Alcázar de la Monarquía española es, sin duda, una de las más suntuosas y magníficas residencias del mundo de las destinadas a albergar jefes de Estado, a partir del Renacimiento. Hay palacios más amplios y extensos; pero la ingente mole cuadrada, a un tiempo maciza y elegante, en que vive el Rey de España, tiene un aire de robustez y señorío difícilmente igualable.

Cuando el nordeste madrileño se incendia en el atardecer, envuélvese el Palacio en la egregia púrpura solar, y contemplándolo en la otra ladera del Manzanares, desde la castiza pradera de San Isidro, el pueblo puede ver en la admirable fábrica un exponente de la grandeza de sus propios destinos.

Sobre un plinto de verdor destácase la blanca mole que Felipe V quiso erigir para que sustituyese al Alcázar primitivo, destruído por un incendio en 1734, justamente en la fiesta de Navidad. Los arquitectos Juvara, Sachetti y, más tarde, Ventura Rodríguez, asumieron la responsabilidad y la gloria de esta construcción, cuya primera piedra se puso en 1738: hasta un cuarto de siglo más tarde no fué habitable, recibiendo entonces más digna y decorosa situación los diversos servicios y establecimientos dependientes o integrantes de la Casa del Monarca. Así, por ejemplo, la magnífica colección que se conoce con el nombre de Armería Real, cuyo origen se remonta al reinado de Felipe II: quiso este gran Soberano honrar la memoria de su padre, trasladada a Madrid la capitalidad del reino en 1561, honrando, al paso, la gloriosa historia de España con tal acervo de testimonios de ella, que fueron, andando los días, acrecidos y respetados, salvo cuando un Rey intruso—así tenía que ser—mandó amontonar tan venerandas reliquias en sobrados y sótanos, para emplear el salón de la Armería en una fiesta de una sola noche, que no había de ganar un solo adepto a la aborrecida causa del autor de semejante irreverencia. La Armería Real ocupa el ala oeste de las galerías que limitan la espléndida plaza de Armas, feudo pacífico de niños y avecillas y teatro diario del solemne relevo de la guardia exterior de Palacio que el pueblo llama la parada. En esa plaza podrían reunirse, en masa, no menos de 60.000 personas, y en ella como es de uso, está el ingreso principal del Alcázar, con su anchurosa escalera de honor, al término de la cual comienza la maravillosa sucesión de estancias, en las que pueden admirarse hasta treinta bóvedas debidas a los pinceles de Tiépolo, Ribera, Velasco, Mengs, Maella, Bayeu, López y otros artistas inmortales.

El Salón del Trono, imponente de extensión y de riqueza con su estrado, que defienden cuatro dorados leones, y en el que sólo el terciopelo carmesí que cubre los muros vale hoy unos tres millones de pesetas, detalle que pierde todo su valor si se le empareja con el incalculable de los tapices, gala y orgullo del Real patrimonio.

La sala llamada de Gasparini, vestida de policromos estucados; el Salón de las porcelanas, de la histórica fábrica del Buen Retiro; la Sala de Carlos III, tapizada de seda celeste, color de las insignias de la orden preciada que este Monarca fundó, sala que preside un hermoso retrato del nombrado Soberano, que en él luce el manto y el collar de la Inmaculada.... y tantas más, cuya referencia no cabe aquí.

La riquísima y suntuosa Caballeriza, en la que se custodian, con los atalajes de guadamecí y de cordobanes, las viejas, las venerables carrozas, cuyas grabadas vidrieras retiemblan ahora al potente rugir de los claxons y las sirenas de los regios automóviles, y que muy rara vez salen ceremonial y ceromoniosamente al sol que hizo otra era rutilar sus cabos de plata y sus tableros de oro y de carey.

La estupenda Biblioteca de cámara con más de 200.000 volúmenes impresos y 6.000 manuscritos de imponderable mérito y valor bibliográfico.

El Archivo, guardador de capitulos fundamentales de nuestra historia.

La Real Oficina de Farmacia, cuyo funcionamiento es un prodigio de organización científica y discreta. Es curioso saber que en ella se tienen como oro en paño, los cueros peruanos, llenos de las riquísimas quinas que los Virreyes tributaban a los Monarcas, y con las que éstos solían agasajar, en lindas cajas de oloroso cedro, a príncipes y embajadores extranjeros.

La Capilla Real—broncés, mármoles oscuros, pinturas admirables—a la que la Corte asiste, en fastuoso cortejo, en señaladas fiestas de la Iglesia, y en la que los músicos del Rey tañen instrumentos de enorme valor artístico: Stradivarius... Guarnerius...

Palacio, centro de la vida política del país, en lo que la política tiene de más elevado y ecuánime, albergó un día la Secretaría, luego ministerio de Estado, que es, sin duda, el que más conexiones guarda con la existencia oficial del Alcázar. El departamento ministerial, que ha vuelto a cambiar su nombre por el de Secretaría de Relaciones, pasó luego a lo que fué Chancillería y Cárcel de Corte, en la plaza de Provincias.

Obras importantes se deben en Palacio a los Monarcas contemporáneos: Singularmente a la reina María Cristina, recientemente fallecida y unánimemente llorada; durante la regencia de esta augusta señora volvió el Parque de Palacio—que se llama Campo del Moro, por haber plantado en él sus tiendas, según testimonios muy aceptados, el ejército sitiador muslim en el siglo XII—volvió, decimos, a transformarse en ameno jardín, con bellas fontanas y artísticas esculturas ornamentales. Durante mucho tiempo había venido siendo campamento de la gallofa, rival de la Olivera valenciana, del Arenal de Sevilla, de la cordobesa Ventillas o del Azoguejo de Segovia. No menos considerables fueron las reformas de acristalar las arcadas—36 de 20 metros cuadrados cada una—del patio principal, y de tender, por tránsitos, galerías y estancias las redes de las instalaciones de la luz y la calefacción, que transformaron el suntuoso Alcázar en un hogar alegre y confortable. Como dato curioso consignemos que fueron precisos para la primera instalación 60 kilómetros de alambre, grandes cables o hilos de distribución, y para la segunda, una docena de kilómetros de tubería.

En el Palacio Real de España se celebran las más suntuosas fiestas de Corte que cabe contemplar en las Monarquías subsistentes en Europa. Conviene destacar a este propósito las de la Semana Mayor, en una de las cuales el Rey ejerce de un modo ritual y solemnísimo la prerrogativa de las prerrogativas de su augusta jurisdicción, y precisamente en reos de muerte, la del indulto; y en otra humillase la realeza hasta servir y lavar personalmente los pies a 24 pobres mendigos, en memoria de la sublime escena análoga de que quiso, por amor a los hombres, ser protagonista el mismo Redentor del mundo. El ceremonial de estos actos es tanto más conmovedor cuanto más esplendoroso.

Y en Palacio, por fin, se guardan las huellas documentales de la actuación de don Alfonso XIII cerca de las potencias beligerantes en la guerra mundial, para mitigar el furor de la ley castrense, el rigor bélico; para consolar las tristezas familiares de las víctimas de uno u otro; para arrancar de las manos del verdugo o de los hierros del calabozo o de los horrores de los campos de concentración de prisioneros a quienes no habían cometido más delito que amar a su patria hasta el desprecio de la vida. Por este hecho histórico es, pues, Palacio un curiosísimo archivo del dolor universal como Alfonso XIII supo constituirse en el Príncipe de la Caridad, como le llamó una ilustre pluma francesa.

Ese Archivo no es la menos valiosa ni la menos bella de las obras de arte—es la obra de arte de un corazón de Rey—que atesora el Regio Alcázar español. Es como el reverso del tremendo tapiz de batallas que llegó a ser el mundo de 1914 a 1918...

Son su símbolo, y su adecuada guardia las palomas que festonean las cornisas de la regia mansión y bajan en bandadas alegres a beber

...en torno a la fuente
del gran caballo de bronce
que hay en la plaza de Oriente.

V. E.

Visite Vd. las
EXPOSICIONES SEVILLA
Y
BARCELONA
EXPRINTER
ORGANIZA VIAJES INDIVIDUALES ECONOMICOS
GRATUITAMENTE
le facilitaremos toda clase de informes y presupuestos
Agencia de viajes y turismo
EXPRINTER, S. A.
Calle Mayor, 4. MADRID

EXCURSION DE LUJO A ITALIA
Francia y Suiza, del 25 de septiembre al 2 de noviembre, visitando Burdeos-Lyon - Ginebra - Lausanne - Milán - Venecia - Florencia-Roma-Nápoles-Pisa-Génova-Niza-Marsella-Carcassonne y Barcelona.
VIAJES DE DIA, HOTELES DE LUJO, INMEJORABLES SERVICIOS
excursiones y visitas comprendidas. Mayores detalles:
AGENCIA SOMMARIVA, PI Y MARGALL L", entresuelo. Número 9.

EXPOSICION BARCELONA
Siete días de viaje en lujosísimo auto-car SAURER
MADRID, ZARAGOZA, BARCELONA, VALENCIA y MADRID
EXCURSION TODOS LOS SABADOS
Viaje, Hoteles, Excursiones a Montserrat y la Costa-Brava y visita Barcelona y Exposición
PRECIO: 550 PESETAS
Sólo viaje y hoteles, 460 pesetas. Organizado por la
Compañía Española de Turismo
Pídanse informes en sus oficinas: Carmen, 5. T. 50446

TALLERES "VOLUNTAD"
TIPOGRAFIA :-: LITOGRAFIA :-: ENCUADERNACION
Y TODA CLASE DE TRABAJOS DE ARTES GRAFICAS
Esta casa, montada conforme a los últimos adelantos industriales, está en condiciones de ejecutar toda clase de encargos con el
MAXIMUM DE PERFECCION POR EL MINIMUM DE PRECIO
Enviamos gratuitamente presupuestos, sin compromiso alguno para el cliente
SERRANO, 48.-Tel. 54211.-MADRID

CLASSA
LINEAS AEREAS SUBVENCIONADAS
SERVICIOS DIARIOS
Madrid-Sevilla o viceversa, Ptas. 100.--Salida de Getafe a las 16,00 :-: Madrid-Barcelona o viceversa, Ptas. 125.--Salida de Getafe a las 8,45
SERVICIO ALTERNO
Madrd-Biárritz (lunes, miércoles y sábados), 125 pesetas. Salida de Getafe a las 8. :-: Biárritz-Madrid (martes, jueves y domingos), 125 pesetas. Salida de Biárritz (Parma) a las 9. Enlace con otras líneas aéreas y expresos de lujo.
Despachos de billetes: en todas las Agencias de Viajes, en la Oficina Central, Alcalá, 71, Madrid (Tel.° 52922), y en sus Delegaciones.
SEVILLA: Av. Reina Mercedes, 1 Teléfono 21760
BARCELONA: Fontanellas, 10 Teléfono 20780
BIARRITZ: Av. de la Marne, 18 Teléfono 14-79
INFORMES EN TODOS LOS HOTELES
AVIONES TRIMOTORES
AERODROMOS EVENTUALES
SERVICIOS METEOROLOGICOS
CABINAS DE LUJO
TRANSPORTE DE MERCANCIAS
Billetes de ida y vuelta sobre Madrid a Sevilla y Barcelona con 15 por 100 de descuento y ocho días de validez. Billetes de visita a ambas Exposiciones, 350 pesetas; validez de quince días.

ANUNCIOS POR PALABRAS

Hasta 10 palabras, 0,60 pesetas
Cada palabra más, 0,10 pesetas

Estos anuncios se reciben en la Administración de EL DEBATE, Colegiata, 7; quiosco de EL DEBATE, calle de Alcalá, frente a las Calatravas; quiosco de Glorieta de Bilbao, esquina a Fuencarral; quiosco de Puerta de Atocha, quiosco de la Glorieta de San Bernardo. Y EN TODAS LAS AGENCIAS DE PUBLICIDAD.

ALMONEDAS

COMPRA venta muebles, lavabos, 18 pesetas; mesillas, 17 pesetas; armarios, desde 30 pesetas. Tudescos, 7.

¡¡ASOMBROSO!! Comedor compuesto de aparador, trinchero, mesa ovalada, sillas tapizadas con muelles y mármoles finos, muy bien barnizado y muchos bronces, 500 pesetas. Santa Engracia, 65.

¡¡INCREIBLE!! Armario grande de haya con dos lunas grandes biseladas, panel central, muy bien barnizado y bronces, 175 pesetas. Santa Engracia, 65.

¡¡GANGA!! Armario de haya con bronces, muy bien barnizado, luna grande biselada, 100 pesetas. Santa Engracia, 65.

CAMA matrimonio dorada a fuego, con somier de acero, 165 pesetas. Santa Engracia, 65.

¡OJO! Inmenso surtido en muebles de todas clases. Imposible competir con nuestros precios. Santa Engracia, 65.

ALQUILERES

CUARTOS desalquilados de todos precios. Información de la Propiedad Urbana. Colón, 14.

PISO hermosas habitaciones, todas comodidades, sitio más sano de Madrid. Avenida Reina Victoria, 8 y 10.

EXCELENTE exterior, modernísimo, todas comodidades, 75 duros. Velázquez, 65.

EXTERIOR, segundo, dos balcones, ocho piezas, noventa pesetas. Pardiñas, 87, junto Diego León.

BONITOS exteriores, mucho sol; 20, 22 y 24 duros, casa nueva, ascensor. Ancora, 17 (junto paseo Delicias).

EXTERIOR, seis piezas, baño, 22 duros. Francisco Navacerrada, 12.

PISO 32 duros, seis piezas, baño, ascensor, calefacción central. Torrijos, 74 triplicado.

PISO todo "confort", 43 duros, casa nueva, bonita. Marañón, 3.

TIENDA con vivienda, barata. Factor, 4, próximo a calle Mayor.

BONITO principal, ocho piezas, gas, mirador, 35 duros. Ramón Cruz, 6.

CATORCE, veinte duros, espaciosos, sol, gas, coks, Cartagena, 9. Metro Becerra.

CEDESE local sitio céntrico muy bien decorado sólo por valor enseres. Razón: Preciados, 33, primero.

REFORMADOS, soleados, ascensor, cinco, seis habitaciones, 12 a 20 duros. Canarias, 29. Glorieta Delicias.

CUARTOS céntricos, magníficas luces, vistas jardín, ascensor, baño, 30 duros. Apodaca, 11.

HERMOSOS cuartos, próximos tranvía. Andrés Mellado, 6.

OCASION: 24 duros exterior, siete piezas, mirador, ascensor, teléfono, lavadero; interior, cinco piezas, 13 duros. Ramón Cruz, 69, tranvía 51.

EXTERIOR, segundo, dos balcones, ocho piezas, noventa pesetas. Pardiñas, 87, junto Diego León.

ALQUILO hoteles baratos, jardín, buena orientación. Barrio Doña Carlota, Los Eduardos, 1. Señor Gabriel.

DESEO cuarto por un mes, dos habitaciones, cocina. V. Rivas, Carabanchel Alto.

SE alquila una habitación para caballero o señora. Calle de Juan de Austria, 4, tercero izquierda.

CIUDAD Lineal, "La Giralda". Hotel amueblado, calefacción central, baño, tennis. Sánchez Díaz, 9.

ALQUILANSE cuartos baratos con ascensor y agua. Fernando Católico, 46 y 48. Fernández de los Ríos, 42.

AUTOMOVILES

MAGNETOS, dinamos, motores (arreglos garantizados), piezas repuesto. Carmen, 41, taller.

CAMIONES "Minerva", ómnibus construcción sin rival, en calidad y robustez pidan demostraciones. Representación Automóvil Salón. Alcalá, 31.

REAL Escuela Automovilista. Alfonso XII, 56. Conducción y mecánica automóviles.

LONE. Marqués Riscal, 6. Jaulas estancias económicas automóviles lujo. Abonos, medios abonos, viajes, bodas. Teléfono 30928.

MARQUES Riscal, 6. garage económico para coches sin chofer.

FORTUNY, 17. Jaulas y estancias económicas.

ESCUELA chofers La Hispano, prácticas conducción mecánica, Hispano, Citroen, Ford, Chevrolet, Renault, otras marcas. Talleres Santa Engracia, 4.

KISSEL seis y ocho cilindros. Entrega inmediata. Mariano Sancho. Martínez Campos, 9.

AGENCIA Autos A. J. Gran turismo. Alquiler automóviles lujo para toda clase de servicios. Ayala, 9.

CALZADOS

CALZADOS crepé. Los mejores. Se arreglan fajas de goma. Relatores, 10.

SOLO Peláez ensancha el calzado verdad. San Onofre, 2. Zapatero.

COMADRONAS

PROFESORA y practicante. Mercedes Garrido. Consultas asistencias embarazadas. Santa Isabel, 1. Antón Martín, 50.

ESPECIALISTA. Embarazo. Secretas. Matriz. Gaztambide, 13; cuatro tarde. Consultas correo.

COMPRAS

SI quiere mucho dinero por alhajas, mantones de Manila y papeletas del Monte, el Centro de Compra paga más que nadie. Espoz y Mina, 3, entresuelo.

ALHAJAS, encajes, antigüedades, papeletas monte y todo objeto de valor. Al Todo de Ocasión, Fuencarral, 45, y Hortaleza, 3.

SERNA compra alhajas, relojes, telas, encajes, abanicos marfiles, bronces, miniaturas, máquinas escribir, coser, fotográficas, prismáticos, pañuelos Manila, muebles, objetos valor. Hortaleza, 9 (rinconada).

ARRIENDO hoteles y viviendas campo económicos por años. Vendo solares plazos, contado. Gómez. Fuencarral, 57.

VENTA magnífica finca barrio Salamanca, renta 55.000 pesetas, 8% libre. Escribir: Carretas, 3. Continental, Villa.

VENDO hotel, ocho habitaciones, 10.000 pesetas. Carretera Hospital Militar, 32, ultramarinos. Carabanchel Bajo.

VENTA finca recreo en Pozuelo de Alarcón, hotel, jardín y huerta, superficie 69.000 pies. Escribir: Carretas, 3. Continental, Valero.

CASAS en Madrid, permuto por fincas rústicas. J. M. Brito. Alcalá, 96.

COMPRO casa céntrica. Hortaleza, 84, principal izquierda. Cuatro a siete.

VENDO hotel calle Roma, 81, orientación Medio día, próximo "Metro", tranvía. Razón: Castelar, 21. Madrid Moderno.

FOTOGRAFOS

¡**BODAS**! Retratos, siempre Casa Roca. Tetuán, 20. ¡El mejor fotógrafo!

HUESPEDES

RECOMENDAMOS para invierno y verano restaurant Hotel Cantábrico, pensión desde 8,50 a 12 ptas. Cruz, 3. Madrid.

PENSION Domingo, "confort", mobiliario nuevo desde siete pesetas. Mayor, 19.

ORNAMENTOS DE IGLESIA

PAZ, 9

Imágenes, Orfebrería y Tejidos de todas clases.

ARTEAGA Paz, 9. Teléfono 10661. Frente a Pontejos. Madrid.

COMPRO alhajas oro, platino, plata, perlas, brillantes, piedras de color finas y falsas, dentaduras artificiales, abanicos antiguos. Plaza Mayor, veintitrés; esquina Ciudad Rodrigo.

CONSULTAS

ALVAREZ Gutiérrez. Consulta vías urinarias, venéreo, sífilis, blenorragia, impotencia, esfrecheces. Preciados, 9. Diez-una. Siete-nueve.

DENTISTAS

DENTISTA. Trabajos económicos. Plaza Santa Cruz, 4. De 3 a 7.

CLINICA Dental. José García. Atocha, 29. Trabajos porcelana, imitación perfecta naturales.

ENSEÑANZAS

ADUANAS exclusivamente. Academia Cela. Profesorado pericial. Matrícula abierta todo el año. Textos propios. Fernanflor, 4. Madrid.

OPOSICIONES a escuelas, secretarios Ayuntamientos, oficiales de Gobernación, Radiotelegrafía, Teléfragos, Estadística, Policía, Aduanas, Hacienda, Correos, Taquigrafía, Mecanografía (seis pesetas mensuales). Contestaciones, programas o preparación: "Instituto Reus", Preciados, 23. Tenemos internado. Regalamos prospectos.

PREPARACION ingeniería, arquitectura civil; conferencias. Escuela Estudios Superiores Militares (rama industrial), orales y por correspondencia. Aparici, Ferraz, 84. Madrid.

PREPARACION seria, aparejadores, geometría descriptiva. Hernán Cortés, 5.

FRANCES, Inglés, económicos. San Bernardo, 73.

LECCIONES postales taquigrafía racionalmente sistematizadas. García Bote, taquígrafo del Congreso.

CULTURA general para adultos, clases económicas, tarde, noche. Estrella, 3. Colegio.

ESPECIFICOS

LAS personas que padecen de vértigos, mareos y pesadez o tienen arterioesclerosis deben usar la Iodasa Bellot, que fluidifica la sangre, la purifica y evita las congestiones. Venta en farmacias.

FILATELIA

PAQUETES sellos diferentes. Pidan lista gratis. Gálvez, Cruz, 1. Madrid.

FINCAS

Compra-venta

COMPRA, venta, de fincas urbanas y rústicas. "Iberia Inmobiliaria". Centro de Contratación, el de mayor importancia y crédito. Pi y Margall, 17, segundo derecha. Teléfono 10169.

VENTA casa buen sitio hipoteca Banco 500.000 ptas. También cambio por solares o finca rústica. El valor para el cambio, la tasación del Banco. Directo propietario. Teléfono 13346.

COMPRA-venta. Agente matriculado. Federico Soler, abogado. Alcalá, 173; teléfono 55383. Madrid.

SI desea comprar, vender o permutar casas o solares, diríjase "Fénix Inmobiliario". Cruz, 1, tercero. De seis a nueve.

FINCAS rústicas y urbanas, solares, compra y venta, "Hispania". Oficina la más importante, acreditada. Alcalá, 16 (Palacio Banco Bilbao).

CASA particular, pensión completa cinco pesetas, baño. General Pardiñas, 29.

PENSION Alicante. Puerta del Sol, 9. Señores viajeros y turistas. Rigen los precios de 1928.

CASA católica admite caballero estable, pensión económica. Jacometrezo, 84, segundo.

PENSION Golmay, precios módicos, matrimonios, familias, amigos, "confort". Avenida Dato, 8.

HABITACION con. Carrera San Jerónimo, 33, segundo, baño, teléfono, calefacción, ascensor.

PENSION Nacional para sacerdotes, caballeros y matrimonios. Todo "confort", Montera, 53, segundo.

FUENCARRAL, 33, "Pensión del Carmen". Especial estables, gabinete económico, matrimonio, amigos.

HOTEL Mediodía, 300 habitaciones desde 5 pesetas. Restaurant, Brasserie instalación moderna.

SEÑORITA estable desea habitaciones con. Familia honorable. Escribir: señorita Ruiz, Santa Engracia, 45. Continental.

PENSION Petit Nenén. Pi Margall, 11 (Gran Vía). Recientemente inaugurada, hermosas y elegantes habitaciones para familias y viajeros.

LIBROS

"**ORTOGRAFIA** y prácticas de lengua española" para Institutos Normales y Academias, segunda edición, por Higinio Bullón. Cáceres.

MAQUINAS

MAQUINAS para coser de ocasión Singer, desde 60 pesetas, garantizadas 5 años. Taller de reparaciones, Casa Sagarruy, Velarde, 6.

MAQUINAS escribir ocasión, garantizadas, todas marcas, baratísimas. Montera, 29, entresuelos.

MUEBLES

NOVIAS: Al lado de "El Imparcial", Duque de Alba, 6, muebles baratísimos, inmenso surtido en camas doradas, madera, hierro.

OPTICA

GRATIS graduación vista, procedimientos modernos, técnico especializado. Calle Prado, 16.

GAFAS, lentes, impertinentes, gemelos cristales Zeiss. Vara y López, Príncipe, 5.

EL lente de Oro. Arenal, 14. Gafas moda cristales Zeiss. Impertinentes Luis XVI, gemelos campo y playa.

RADIOTELEFONIA

REGALO aparato de lámparas comprándome los accesorios a precios corrientes. Radio Popular. Desengaño, 14. Avisos telefónicos, 17410.

RADIO Vivomir, Alcalá, 73, Madrid. Cortes, 620, Barcelona. Calidad, surtido, novedades en materiales, accesorios, receptores.

TRABAJO

Ofertas

NODRIZAS montañesas y castellanas colocamos. Colón, 14.

AMA llaves desea coronel retirado, hija bastante joven. Maribianca, 14, segundo (Málaga).

MECANOGRAFOS, institutrices, profesores, contables, secretarios, administradores, gestionamos colocaciones. Colón, 14. Contratación servicios.

CENTRO de colocaciones, 14.200 colocados, casa fundada 1915. Colón, 14.

LICENCIADOS Ejército: Empleos para soldados, cabos, sargentos, certificados Penales. Informes gratis. Unico que puede demostrar tener 2.000 colocados. Centro Gestor. Montera, 20.

EMPLEOS para licenciados Ejército. Informes, consultas. Presentación expedientes. Colón, 14. Contratación servicios.

PORTERIAS, dependientes, amas gobierno, señoras compañía, chofers, cobradores, ordenanzas, gestionamos colocaciones, con absoluta seriedad. Colón, 14. Contratación servicios.

SERVIDUMBRE respetuosa facilitamos. Colón, 14. Contratación servicios. Teléfono 19600.

NECESITANSE verificadores de tasas portes ferrocarril, competentes. "La Jurídico Mercantil". Canalejas, 3. Madrid.

NECESITO mozo para almacén y chicos para recados con sueldo. Precisan buenos informes. Solicitar por escrito Badía, Hortaleza, 19.

SOLICITANSE señoras o señoritas bien relacionadas, para propaganda artículo de lujo. Buena comisión. Dirigirse por escrito a Americk. Carretas, 3, anuncios, continental.

ACADEMIA necesita profesorado competente enseñanza inglés, francés, italiano, taquigrafía, mecanografía. Apartado 1.005.

Demandas

PORTERIA, chalet, casa particular, ofrécese matrimonio joven. Dirigirse, "Debate" 5.005.

JEFE Ejército, con garantías, ofrécese administración, secretaría, administración, cargo análogo, apartado Correos 8.070.

COSTURERA baratísima; tres pesetas sin manutención. Avisos: Andrés Mellado, 22, primero derecha.

TRANSPORTES

MUDANZAS, 20 pesetas. Transportes España. Costanilla Capuchinos, 3. Teléfono 14834.

TRASPASOS

TRASPASAMOS locales y establecimientos, rapidez y reserva. Colón, 14. Contratación servicios.

MERCERIA, vivienda, buen sitio, traspásase baratísima. Escribid: Mercería. Arenal, 9. Exprés.

NEGOCIO géneros punto, acreditadísimo, único en Madrid, traspaso por marcharme América. Hermosilla, 83.

VARIOS

ABOGADO: Civiles, criminales, créditos, indemnizaciones. Consulta económica. Princesa, 75, bajo. Una a tres.

ALTARES, esculturas religiosas. Vicente Tena. Fresquet, 3. Valencia. Teléfono interurbano 12312.

ESTERILLAS chinas, preciosos dibujos. Carpetas coco, dedos amaños, limpiabarros y pasos para portales. José Más. Hortaleza, 98. Teléfono 14224.

TESTAMENTARIAS asuntos civiles, anticipo gastos. Abogado competente. Centro Gestor. Montera, 20.

DIEZ plazos Consorcio Comercial toda clase de artículos, precios de contado. Mayor, 4.

JORDANA. Condecoraciones banderas, espadas, galones, cordones y bordados de uniformes. Príncipe, 9. Madrid.

TAMPONES para máquinas escribir, abonos reparaciones. Casa Victoria. Hortaleza, 64. Teléfono 12431.

DEPILACION eléctrica garantizada, única eficaz, inofensiva, rápida, indolora. Dr. Subirachs. Montera, 51.

COMPAGNIE des Lampes concesionaria de la patente número 93.393 maquinaria automática sopladora de vidrio, ofrece licencias de explotación de la misma. Oficina de Propiedad Industrial. Apartado 511. Madrid.

BALNEARIO La Isabela, Sacedón (Guadalajara). Cúranse infaliblemente enfermedades nerviosas todas, baile San Vito, agotamiento, insomnio, destrozos gripe. Informes, administrador.

GRAMOFONOS, discos, autopianos, rollos, pianos, últimas novedades Oliver. Victoria, 4.

CHOCOLATE sin harina, compuesto solamente de cacao y azúcar. Cuatro, cinco y seis pesetas, paquete 460 gramos. Manuel Ortiz, Preciados, 4.

TAPICERO, restauro muebles a domicilio, económico. Avisos: Toledo, 80, segundo. Redondo.

COMPAGNIE des Lampes concesionaria de la patente número 89.284 por aleaciones de Tungsteno, ofrece licencias de explotación de la misma. Oficina de Propiedad Industrial. Apartado 511. Madrid.

DEPILACION eléctrica Electrolisis verdad garantizada. Doctor Mateos, Claudio Coello, 81.

TALLER especializado en reparaciones máquinas escribir todas marcas. Garantizamos el trabajo, rápido y económico. Abonos mensuales reducidos a grandes Empresas. Gastonorge. Sevilla, 16. Madrid.

OLIVAR grande con fábrica. Tómase arrendamiento. Gracia. Apartado 40. Madrid.

ABOGADO. Asuntos civiles, criminales, mercantiles. Anticipo gastos. Consulta económica. Cava Baja, 16, tardes.

COMPAGNIE des Lampes concesionaria de la patente número 89.285 por filamentos incandescentes, ofrece licencias de explotación de la misma. Oficina de Propiedad Industrial. Apartado 511, Madrid.

S. R. V. C. El día 25, a las 18, servicio general distrito Centro, y a las 22, servicio general distrito Palacio. Deben presentarse 1 al 30.

VENTAS

PIANOS Görskalimann, Bösendorfer, Ehrbar, Autopianos. Ocasión, baratísimos. Armoniums Mustel. Materiales. Rodríguez. Ventura Vega, 3.

BOLSILLOS preciosos, baratísimos, medias, sombrillas, abanicos. Sánchez Sierra. Fuencarral, 46.

CUADROS antiguos, modernos, objetos de arte. Galerías Ferreres. Echegaray, 27.

SOMIERS acero Victoria, el más higiénico y fuerte. José Puente, Madrid.

PIANOS, autopianos, armonios, violines, baratísimos, plazos, alquiler, cambio. Casa Corredera. Valverde, 22.

PERSIANAS: Saldo mitad precio. José Más, Hortaleza, 98. Teléfono 14224.

CUADROS, mejor surtido Casa Roca. Colegiata, 11. Molduras, grabados, oleografías.

COLONIAS, 2,50 litro. Esencias, una peseta onza. Arroyo. Barquillo, 9.

MANTONES de Manila, mantillas, peinas y abanicos, los mayores surtidos, las mejores calidades y precios. Calatrava, 9. Preciados, 60.

LINOLEUM. Persianas. Gran saldo mitad precio. Salinas. Carranza, 5. Teléfono 32370.

LAMPARAS cinco bujías garantizadas a 1,05, resultado superior a las conocidas hasta hoy. Unico depositario: Orueta, Abada, 15. Madrid.

VENTA buenos muebles; obras consulta médicos. Todo barato. Farmacia, 14, principal.

100 cupones Progreso, Mundial, Cadenas o Madrid, 200 Nacional, Fortuna o Ideal, regala esta Casa en kilo café de 8 y 9 pesetas de la casa; 100 ó 200 invariablemente en kilo de "Estrella", "Cafeto", "Guillis" o de la Casa de 10 pesetas; 70 cupones o 140 en kilo de 9 pesetas "Estrella", "Cafeto" o "Guillis". En los cuartos y en los medios se regala lo que corresponde a lo indicado. En cada libra de chocolate de la marca "Panamá", 25 ó 50 cupones se regalan invariablemente. Economato Melgar. Relatores, 9. Teléfono 14459.

OBJETOS para regalos. Platería, orfebrería, artículos religiosos, constantes novedades. Fabricación propia. Casa Aryma. Carmen, 28. Madrid.

VENDO armarios, mesa despacho, máquina escribir. Ventura Vega, 2, segundo.

VENDO cómoda piedra mármol y espejo. Bordadores, 7, cuarto.

AISLANTES eléctricos. Vivomir. Alcalá, 73, Madrid. Cortes, 620, Barcelona.

García Mustieles
Ornamentos de iglesia.
Mayor, 21.—Teléfono 50734

ROGELIO VILLAR
Músicos españoles
(Casals Turina, Bordas, Iturbi, La Mora, Segovia, etcétera.)
Segunda serie, 6 ptas.

†

EL SEÑOR

D. ERNESTO PRESSER

Y

D.ª ZOILA MARTINEZ DE PRESSER

Fallecieron, respectivamente,

El día 4 de abril de 1909 y el 31 de agosto de 1928

Habiendo recibido los auxilios espirituales

R. I. P.

Todas las misas que se digan los días 27 y 29 en la parroquia de San Sebastián y el 31, en Irún, en la iglesia de Nuestra Señora de Juncal, parroquia San Gabriel de la Dolorosa, padres pasionistas, capilla de la Milagrosa, Hospital y capilla de las siervas de Jesús serán aplicadas por el eterno descanso de sus almas.

SE SUPLICA una oración.

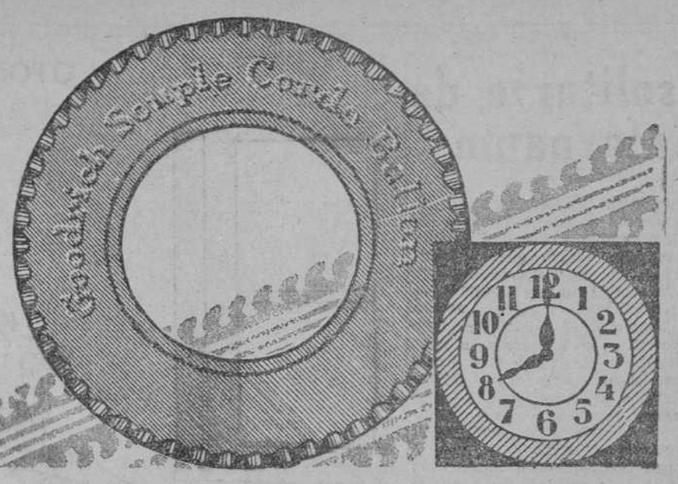

Siempre a la hora en punto

Es muy fácil de decir pero no siempre se consigue si se viaja en automóvil.

Esta Ud. a la merced de sus neumáticos que, si no han sido cuidadosamente elegidos pueden fallarle en cualquier momento.

No se fie de la casualidad; compre los neumáticos de seguridad Goodrich, cuyas primeras materias son excelentes, su fabricación esmeradísima. Los venden los agentes mejor colocados para dar a Ud. satisfacción.

GOODRICH

SUCURSAL EN BARCELONA: Balmes, 47 — CASA CENTRAL EN MADRID: Sagasta, 21 y 23 — SUCURSAL EN SEVILLA: Marqués de Paradas, 18

ADUANAS ACADEMIA ITURRIAGA-AGUIRRE

Unica preparación. Textos propios. Internado exclusivo. 96 plazas obtenidas en cinco años actuación. Hortaleza, 71. Teléfono 12553

MUEBLES ARTISTICOS Y DE LUJO
EN TODOS LOS ESTILOS
Construcción esmerada y garantizada
Presupuestos y dibujos sobre demanda
Director artístico: MARTIN GONZALEZ
TALLERES: Calle de la Bola, 5
OFICINAS: Guillermo Rolland, 2
TELEFONO: Número 17554

"BROWN-BOVERI"

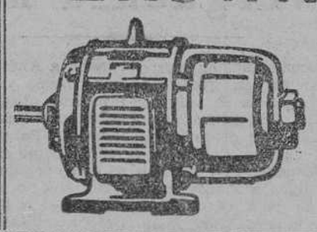

MAQUINARIA ELECTRICA
AVENIDA CONDE PEÑALVER, 21-23
MADRID

LOS QUE SUFREN

HERNIAS

Habrán leído con interés las numerosísimas cartas de personas curadas de hernias y que desde hace ya muchos años viene publicando la Prensa española. Estos testimonios escritos, justifican la fama que goza el **METODO C. A. BOER**, y constituyen una garantía así como una indicación segura para los herniados que quieren prevenirse contra las inevitables, peligrosas y funestas consecuencias de las hernias y lograr su desaparición.

TORRIJOS, 20 agosto 1929. Sr. **D. C. A. BOER**, Ortopédico, BARCELONA. Muy Sr. mío: Con gran satisfacción le comunico que habiendo llevado sus **aparatos C. A. BOER** durante varios meses, me encuentro completamente bien de la hernia escrotal muy abultada que padecía desde 1918. Por eso aconsejo a los herniados usen sus aparatos, y, muy agradecido, quedo suyo afmo. s. s., **DANIEL DE LA TORRE**, c/. Ramón y Cajal, 11 y 13, **TORRIJOS** (Toledo).

BARCENILLA, 14 de agosto 1929. Sr. **D. C. A BOER**, especialista herniario, Pelayo, 60, BARCELONA. Muy Sr. mío: Sería faltar al agradecimiento que le debo si no le autorizo a publicar el excelente y positivo resultado que me han dado sus aparatos. A ellos debo la desaparición de una hernia crural rebelde y de otra escrotal que se me había reproducido después de operada. Apreciando en lo mucho que vale su excelente Método me reitero agradecido s. s. **LEANDRO NOVAL, BARCENILLA DE PIELAGOS** (SANTANDER).

QUEBRADOS de uno y otro sexo: si están ustedes decididos a combatir sus hernias con el medio **HOY** más poderoso, eficaz y seguro, confíense al reputado especialista **C. A. BOER** en sus visitas a

REINOSA, lunes 26 agosto, **Hotel Universal.**
PALENCIA, martes 27, **Central Hotel Continental.**
VALLADOLID, 28 agosto, **Hotel Inglaterra.**
SEGOVIA, jueves 29, **Hotel Comercio Europeo.**
AVILA, viernes 30 agosto, **Hotel Inglés.**
BURGOS, 31 agosto, **Hotel Norte y Londres.**
MEDINA DEL CAMPO, domingo 1 septiebmre, **Fonda La Castellana.**
SAN SEBASTIAN, lunes 2, **Hotel Europa.**
AZPEITIA, martes 3, **Hotel Arteche.**
VILLAFRANCA DE ORIA, miércoles 4, **Hotel Urtenga.**
BILBAO, jueves 5, **Hotel Inglaterra.**
ZARAGOZA, viernes 6, **Hotel Europa.**
MADRID, sábado 7 y domingo 8 septiembre, **HOTEL INGLES**, Echegaray, 8 y 10.

Un colaborador del **Sr. BOER** recibirá en:
CADIZ, lunes 26 agosto, **Hotel Roma.**
JEREZ DE LA FRONTERA, martes 27, **Hotel Cisnes.**
SEVILLA, miércoles 28, **Hotel París.**
HUELVA, jueves 29 agosto, **Hotel Urbano.**
CORDOBA, viernes 30 agosto, **Hotel Regina.**
LINARES, sábado 31 agosto, **Hotel Cervantes.**
UBEDA, domingo 1 septiembre, **Hotel Comercio.**
JAEN, lunes 2 septiembre, **Hotel Rosario.**
MURCIA, martes 3, **Hotel Reina Victoria.**
ALICANTE, miércoles 4 septiembre, **Palace Hotel.**
VALENCIA, jueves 5 septiembre, **Hotel Inglés.**
ALBACETE, viernes 6, **Hotel Francisquito.**
HELLIN, sábado 7 septiembre, **Hotel Atienza.**
CIEZA, domingo 8 septiembre, **Hotel España.**

Un colaborador del **Sr BOER** recibirá en:
LA CORUÑA, miércoles 28 agosto, **Hotel Francia.**
SANTIAGO, jueves 29 agosto, **Hotel Suizo.**
LEON, sábado 31 agosto, **Hotel París.**

Un colaborador del **Sr. BOER**, recibirá en:
TARANCON, jueves 29 agosto, **Fonda La Española.**
HUETE, viernes 30, **Fonda de Tomás Leis.**
CUENCA, sábado 31, **Gran Hotel Moya.**
MOTILLA PALANCAR, domingo 1. septiembre. **Fonda del Sol.**
OLIVARES JUCAR lunes 2 septiembre, **Fonda José Montserrat del Rey.**
BELMONTE, martes 3, **Fonda Juliana Guijarro.**
ALCAZAR SAN JUAN, 4 septiembre, **Fonda Francesa.**
LA RODA, jueves 5, **Fonda La Principal.**
C. A. BOER, Ortopedia, Pelayo, 60, BARCELONA.

TERMAS PALLARES

ALHAMA DE ARAGON

REUMA - ARTRITISMO - OBESIDAD
Pensiones completas de 12 a 27 pesetas.
Temporada oficial: 1.º junio a 15 octubre.
COCINA FRANCESA Y ESPAÑOLA
Nueva Dirección
Para informes: MADRID, Luchana, 6. Tel. 33223, y en ALHAMA DE ARAGON. Termas Pallarés.

AGUA DE BORINES

Reina de las de mesa por lo digestiva, higiénica y agradable. Estómago, riñones e infecciones grastrointestinales (tifoideas)

†

XXI ANIVERSARIO

EL SEÑOR

D. QUIRICO LLAGUNO Y RENOVALES

FALLECIO EN ARCENTALES

el día 26 de agosto de 1908

R. I. P.

Su viuda y demás parientes

RUEGAN a sus amigos se sirvan encomendar su alma a Dios.

El 26 del corriente se dirán misas en la iglesia de San Fermín de los Navarros, de esta Corte, y en la iglesia de Arcentales (Vizcaya), que serán aplicadas en sufragio de su alma.

(7)

El solitario de Cafarnaum

En Cafarnaum los franciscanos tienen una capilla y una residencia. Al cuidado del templo y del edificio vive allí un religioso alavés que se llama Luis Díaz de Tuesta. Para ayudarle en sus labores del jardín, de la huerta y de las ruinas de la sinagoga, cuenta con dos beduinos. El poblado cercano más importante es Tiberiades, a unos ocho kilómetros. Rodean a Cafarnaum las aguas del lago, campos de rastrojos, agrietados de puro secos, y montículos rasos y arenosos como dunas. En este rincón lleva viviendo el padre Díaz de Tuesta seis años.

A los psicólogos que han considerado la tendencia a la soledad, como enfermedad de un espíritu en crisis, les ofrecería el caso de este hombre, joven aún, sonriente, fácil a la charla, con un vigor moral inalterable que no fué a buscar el aislamiento por ningún impulso novelesco, sino por satisfacer una ambición de su alma que en ninguna parte se sintió tan gozosamente libre y tan felizmente acompañada como aquí. Cumplidos los doce años de permanencia en Tierra Santa que impone la orden, él solicitó continuar en Cafarnaum. ¿Qué secreto atractivo le retiene? Yo deseaba conocerlo. Esta curiosidad me movió a rogarle para que me enseñase su vivienda a fin de saber su clase de vida.

En el segundo piso de la residencia penetramos en una habitación en la que un catre de hierro en un rincón y una jofaina en otro, destacaban más el desamparo. Un crucifijo sobre la cama: no había ninguna otra cosa en los muros blancos. Una silla por todo mueble.

Otra habitación inmediata era el cuarto de estudio del franciscano. La mesa colmada de papeles y libros. Una modesta estantería con más libros, y el resto de la estancia bien holgada, limpia y desnuda. Cogí curioso el primer libro que tuve a mano y leí: "Necrologium Almae Custodiae Terrae Santae, ab anno 1640".

Iniciaba este libro de los héroes del país de Jesús, un mallorquín, Miguel Flaquer, muerto en 1697.

Muchas páginas llenaban los nombres de los franciscanos, inscritos en este libro de honor. El religioso me dijo:

—Si para los musulmanes, morir en Jerusalem es morir en el paraíso, para nosotros, morir en Tierra Santa es morir en el cielo.

—¿No ocupa usted más que estas dos habitaciones?—le pregunté.

—Nada más. Todas las restantes están vacías.

—¡Bien poco necesita para vivir el solitario de Cafarnaum!—exclamé sonriendo.

El padre Díaz de Tuesta se dirigió al balcón que estaba entornado y por cuyas rendijas entraba el sol a lanzadas, lo abrió de pronto y con la satisfacción de quien muestra un tesoro, señaló extendiendo su brazo.

—Yo vivo de cara a ésto. ¿Quién puede decir otro tanto?

El lago Tiberiades brilla como el mercurio, y sus contornos aparecen empañados por un vaho ardiente. A nuestra derecha en unas colinas donde la vegetación se agostó asfixiada, se ven diseminadas unas jaimas negras con techumbre de pelo de cabra. Son viviendas de beduínos. En frente, la ciudad tiene el temblor del espejismo.

El padre Díaz de Tuesta fué precisando:

—Allí, donde se ven aquellas casas míseras, fué Magdala; aquella es la llanura de Genesareth, donde estuvo Bethsaida; en aquella colina, según la tradición, ocurrió el milagro de la multiplicación de los peces y de los panes, y sobre aquella otra montaña pronunció Jesús el sermón de las Bienaventuranzas.

Todos estos sitios que nos ha ido indicando el franciscano, sucumben al ardor del incendio sin llama que llena el el espacio. Pero medio Evangelio ocupan los prodigios ocurridos en este desierto. ¿Qué importa el ver a estas tierras tan solitarias y míseras? Ellas ya sirvieron para el más alto fin: somos nosotros los que necesitamos de este suelo inclemente para aprender mejor su historia y venerarla.

Estos mismos panoramas son los que contemplaron los ojos del Mesías: estos mismos caminos los que El cruzó derramando su virtud y su sabiduría. Aquí en Cafarnaum resucitó a la hija de Jairo e incorporó a los enfermos tundidos por la dolencia. Allí perdonó a la pecadora arrepentida, y sobre aquella montaña pronunció las más bellas palabras de bienaventuranza jamás oídas por el género humano, y que por su celestial poder han transpuesto las fronteras del espacio y del tiempo, para ser de hoy y de siempre.

A cada instante se abre una página del Evangelio; a cada mirada surge el Mesías envuelto en el resplandor soberano de su divinidad. Con su apariencia agostada, de paisaje lunar, lo cierto es que esta tierra se halla llena de vida. Aún cantulean y revuelan las palomas de Magdala, y lucen las flores de los jardines de Gethsemanet, y llenan los caminos el rumor y el polvo de las muchedumbres que van anhelantes buscando al Salvador, y embalsama el nardo del alabastro roto por María Magdalena para ungir los pies de Jesús.

El padre Díaz de Tuesta tiene a su cargo el cuidado de las ruinas de la Sinagoga. Después de largos y profundos estudios han sido ordenadas de tal manera, que la reconstrucción imaginaria es fácil y puede decirse, casi exáctamente, el lugar donde Jesucristo pronunció su discurso con palabras que hasta entonces nunca fueron dichas por hombre alguno: "Yo soy el pan de vida: aquél que venga a Mí, no tendrá jamás hambre, y aquél que crea en Mí, no tendrá jamás sed".

El franciscano nos dió una preciosa lección sobre el valor y significación de aquellas piedras. Cuando pasábamos ante ellas, huían los lagartos y se aplastaban entre las grietas.

—Son mis únicos compañeros—exclamó—, y no puedo decir que son buenos. Uno de ellos mordió a un beduino que murió poco después con horribles dolores. Hasta en sus ruinas Cafarnaum sufre la maldición de Jesús, cuando vaticinó que la ciudad descendería al fondo de los abismos.

—Qué lástima—nos dijo el padre Díaz de Tuesta al despedirle—. Esta noche habrá luna y ustedes no verán el lago.

El lago, quieto bajo la luz de terciopelo. Luz blanca y mística como la túnica del Salvador. Todo en silencio, porque los cielos y las aguas y los campos inmóviles deben soñar con la escena de una noche imborrable. Cuando el propio Jesús cruzaba estas olas, y las apaciguaba transformándolas en espejo, y el lago en su plenitud brillaba con luz de Dios...

Joaquín ARRARAS

Nazareth, 1929.

OTORINOLARINGOLOGIA, por K-Hito

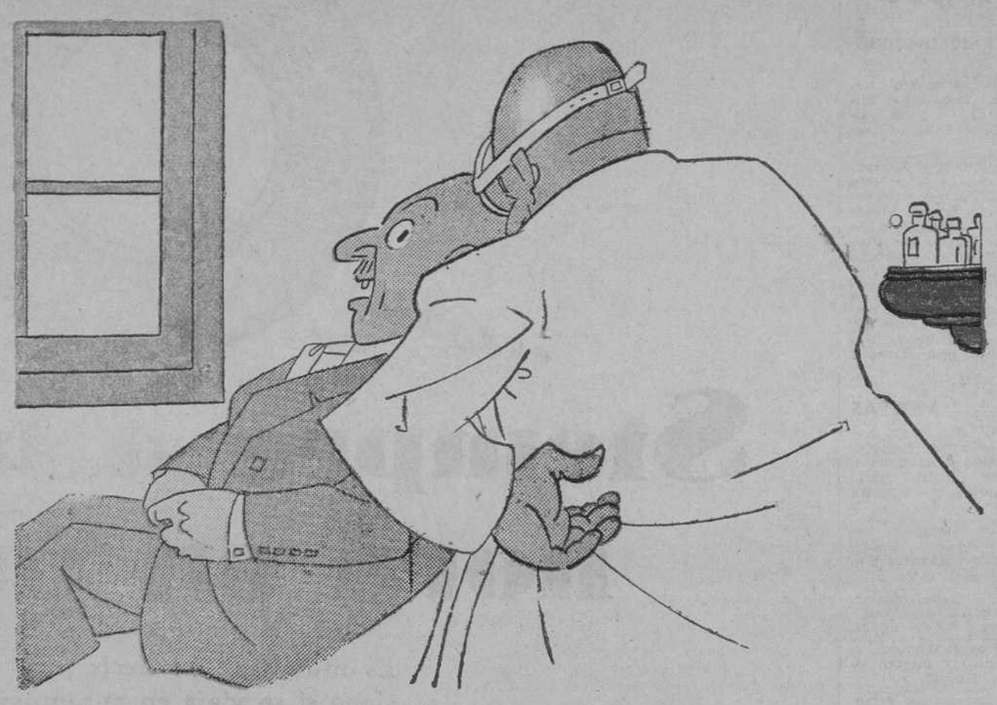

—En este oído lo que tiene usted es mucha cerilla.

—¡Aaah! Entonces, seguramente, en el otro tengo el tabaco, porque me lo ha escondido mi mujer todo para que no fume.

PALIQUES FEMENINOS

Las cartas, y en general la "manera" de escribir, revelan en una persona (la que escribe) su distinción y su cultura o, por el contrario, la carencia de ambas cosas...

Si no se habla bien, se debe escribir bien y no como se habla. O sea, que cuando se habla imperfectamente, se ha de tener sumo cuidado en no escribir de la misma manera. Lo primero, puede no depender de nuestra voluntad; lo segundo, sí.

Tened presente además que una carta equivale a una presentación, y que del buen o mal efecto que esta última cause depende muchas veces el éxito o el fracaso en negocios o asuntos importantes.

Cuidad la letra, en el sentido de que, si no es de moda, resulte al menos clara y sin faltas de ortografía, que hoy son imperdonables. En tiempos se llegó a decir "que una carta de mujer en la que no hubiese algún "lapsus" ortográfico perdía el perfume femenino." Pero eso, que entonces se estimaba "un perfume encantador", a lo que se ve, ahora se denomina incultura y rusticidad, impropias de toda mujer distinguida y hasta sólo medianamente educada. Atengámonos, por lo tanto, a los tiempos que vivimos.

¿Existe en realidad una elegancia epistolar? ¡Quién lo duda! Y por cierto, una elegancia que también se diferencia en este terreno de la de antaño, y que estriba fundamentalmente en la sobriedad y sencillez, cuando se escribe. Es decir, que las cartas resultan tanto más a la moderna y elegantes cuanto más naturales y concisas, por lo que hay que huir en ellas de lo redicho, afectado y amanerado. El amaneramiento, sobre todo, es hoy tremendamente cursi, al escribir como al hablar, y en los modales como en las "toilettes". Nada tan cursi, escribiendo, como las palabras rebuscadas, las frases hechas y las "tonterías muy bien dichas". Ya sabemos que también hay tontos... muy bien vestidos.

Desechad la "preocupación" del párrafo redondeado, "que no se lleva", y escribid correctamente, pero con espontaneidad. Es lo elegante y lo "bien". ¿Normas en cuanto a la forma epistolar? En otra ocasión expusimos algunas respecto de los encabezamientos de las cartas, partes de que constan, etcétera etc. Nos referiremos ahora a diferentes reglas no menos interesantes, por ejemplo, a un detalle relacionado con las despedidas en las cartas. Helo aquí: Cuando esa despedida es familiar, no se escribe hoy, como antes, "tu hermano Fulano" o "tu hermana Zutana", sino el nombre únicamente: "Fulano", "Zutana".

Del mismo modo conviene tener presente otras normas. Así, a persona de respeto por su edad o categoría no se le debe escribir encargándole saludos o recados para otras personas. Un inferior nunca se despedirá por carta ni la encabezará, dirigiéndose a un superior, dándole el título de amigo; pero si el destinatario se lo diese al inferior, éste está autorizado para hacerlo, si bien anteponiendo a la palabra "amigo" la de "respetable" u otra de significado análogo.

Las rúbricas cada día se usan menos, por su inutilidad cuando no se trata de documentos que las requieren. En las cartas escritas a máquina, la firma autógrafa es obligada. ¿Cómo deben firmar las señoras y señoritas al dirigirse a extraños o simplemente conocidos? Firmarán con la inicial del nombre, seguida del primer apellido, si se trata de una señorita; del de el marido, si es casada, y "viuda de... Tal", si es viuda. Unicamente firman con el nombre sólo las señoras y señoritas, en el caso de que se dirijan a amigas muy íntimas. Y respecto de las que poseen títulos nobiliarios, ya sabemos que firman con aquéllos" La marquesa de X", "La condesa de I.", "La baronesa de Z.". Siendo más señor todavía prescindir de las palabras "marqués", "conde", etcétera, etcétera, como lo hacen algunos próceres que pertenecen a la más alta nobleza española y que firman sencillamente: "Alba", "Medinaceli", "Abrantes", "Fernán-Núñez", etcétera, etcétera. Resulta de un bonito efecto, precisamente por el contraste de esa máxima sencillez y sobriedad, con lo que tales nombres representan...

En fin, una última observación curiosa. Hasta hace poco se consideraba una incorrección notoria escribir a máquina, dirigiéndose a personas de categoría. Ahora ello está admitido (otra costumbre de América), respondiendo a una orientación de lo moderno, cada día más acentuada en el sentido de "democratizar" el trato social, despojándolo a todo trance de fórmulas y ceremonias que la gente de hoy, avara de su tiempo (que suele ser dinero o algo útil y positivo) no comprende ni acepta... ¡Es una sensibilidad tan distinta la suya, y un concepto el suyo tan diferente de la vida!

Por algo las personas de edad repiten suspirantes que experimentan la sensación de "vivir en otro mundo". En todo y por todo.

El Amigo TEDDY

EL AGUA DE BUDAPEST SABIA MAL

TENIA EXCESO DE HIERRO Y MANGANESO

BUDAPEST, 23.—Como consecuencia de las numerosas quejas que sobre el mal gusto del agua potable se han hecho recientemente a la Compañía distribuidora, se ha realizado un detenido análisis de las aguas, que ha dado por resultado la comprobación de que el agua que bebe esta capital contiene una cantidad considerable de hierro y de manganeso.

La Compañía ha entrado inmediatamente en tratos con una casa vienesa que posee la patente de un sistema de clorización, que a la vez que purifica el agua no le da el menor sabor a cloro.

La purificación de la red de cañerías costará una importante suma.

Terrible huracán sobre Fez y Mequinez

En esta última ciudad la rotura de los cables eléctricos produjo varios incendios

La situación en la región del Sind, en la India, es muy crítica

PARIS, 24.—Telegrafían de Rabat al "Matin" dando cuenta de haberse desencadenado un terrible huracán sobre la región comprendida entre Fez y Mequinez, donde los tejados fueron destruídos a millares, los árboles arrancados de cuajo y rotos en numerosos puntos los hilos del telégrafo y conducción de energía eléctrica. La ciudad de Mequinez quedó sumida en la obscuridad y, a causa de los cortocircuitos, se produjeron diversos incendios.

CRITICA SITUACION EN LA INDIA

BOMBAY, 24.—Continúa siendo muy crítica la situación originada por la rápida crecida del Indus en el Sind.

Como hasta ahora continúa creciendo, se teme una catástrofe.

UN TIFON EN CHINA

LONDRES, 24.—Telegrafían de Hong-Kong al "Times" dando cuenta de haber descargado sobre aquellas costas un violento tifón.

En Siu Hing, y a consecuencia de la rotura de las cañerías y de los hilos conductores de energía eléctrica, se produjo un incendio que destruyó 80 casas.

En el mar ocurrieron varios naufragios, yéndose a pique dos pequeñas cañoneras chinas, de cuyas tripulaciones perecieron ahogados 30 hombres, y otro buque chino de pasajeros, muchos de los cuales murieron también ahogados.

CIUDAD SERBIA INUNDADA

BELGRADO, 24.—A consecuencia de las lluvias torrenciales que han caído estos últimos días sobre la región de Skopleje, se han inundado varios barrios de la ciudad y parece que hay algunas víctimas entre sus habitantes.

Los daños causados por la inundación son de gran importancia.

Una "vergüenza nacional"

Estudiantes y excursionistas norteamericanos que vienen en grupo organizado por una Agencia de turismo. Color. Mucho color. Demasiado color. Ellas no comprenden este gusto de las mujeres españolas en vestir de obscuro en la tórrida España. Hay algunos que son viejos amigos nuestros y ya no se sorprenden de nada. Otros están pasando la fiebre de la adaptación. Adaptación al calor—doble fiebre—; adaptación a la lengua; adaptación a las horas de nuestras comidas—régimen absurdo de trasnochadores; de pueblo que duerme poco y se divierte demasiado—; adaptación a nuestros vinos—nuestros peligrosos vinos que acogen con avidez de sed africana—. Adaptación a nuestra cocina, demasiado "rica", como dicen ellos, y demasiado escasa de azúcar. Algunos remedian esta falta de dulce proveyéndose de bombones al por mayor y tomándolos con la regularidad con que fumarían unos cigarros. Adaptación también a nuestro miserable desayuno, que para ellos es menos que un aperitivo. Es un mundo diametralmente opuesto al suyo. Y a este mundo de clima verdaderamente infernal vienen a trabajar, o a "divertirse".

En el grupo se oyen constantemente estas dos exclamaciones: "¡Qué interesante!", si es de aprobación. ¡Qué raro! o, "Goodness", si es de sorpresa desagradable. No se concibe una adaptación sin protestas más o menos embozadas.

De entre ellos se destaca una señora que siempre crea problemas.—El encargado asegura que siempre son las señoras las que crean problemas—. El de ahora reviste caracteres graves para la Agencia de turismo que le ha cobrado los dólares, pues es un problema que no tiene fácil solución al menos en España. La señora en cuestión no puede tomar ni una gota de aceite. Y con gran desconsuelo se entera de que en todas partes se guisa con esta "indigesta grasa". En el coche comedor; en la fonda de la estación de transbordo; en las meriendas que compran para un trayecto largo... Siempre el mismo problema. Siempre el malhadado aceite. Va de excursión a Andalucía y el tren pasa, durante horas y más horas, por los espléndidos olivares, orgullo de nuestra agricultura. La señora, hasta siente náuseas. Parece estar saboreando el "olio"—como ella lo llama—. No quiere ni aún aprender el nombre español. En rigor, ella no sabe a qué sabe el aceite. Su médico le ha consentido venir a España a condición de no probarlo, y eso le basta.

A la semana de estar aquí, la señora empieza a adelgazar, y esto la llena de optimismo porque la rejuvenece. Pero su comida es fantástica. Tan fantástica que su adelgazamiento se acentuará hasta hacerse peligroso.

Al fin descubre que el "plato nacional", el cocido, está exento del temido ingrediente, y lo acoge como maná del cielo. Donde quiera que va pide "cocido". Sin embargo, cuando viaja, como no puede llevarse "puchero" de merienda, se resigna con "alimentos" menos complicados; y en una de sus maletas lleva provisiones para todo el día: lechugas, repollos, apio y pasteles. Aún éstos le han jugado una mala partida y se han agriado con el calor. Y la señora "oliofoba" ha tenido que limitarse, en sus días de excursión, al dulce en forma de hojaldre seco. Pero como todo tiene su compensación en esta vida, ella tiene también una hora feliz cuando se agarra a la lechuga. La exquisita lechuga española, que quiere cultivar en su jardín.

Al fin, no pudiendo resistir más en este plan, hace un arreglo con el representante de la Agencia; suspende su viaje a Italia y a Grecia "porque allí le pasará igual", y con una buena provisión de lechugas toma un barco para Inglaterra, donde está segura de no encontrar al "enemigo".

Al despedirse de sus compañeros de viaje, dice:

"España es muy interesante. Tiene una insospechada riqueza artística y es el reino de la cortesía y de la generosidad; pero el aceite es una vergüenza nacional."

Margarita de M. IZARRA

EL GOBIERNO EN BILBAO

El presidente y todos los ministros reunidos en Consejo en la Diputación bilbaína.

El general Primo de Rivera en el Club Marítimo del Abra, en Bilbao.

Los soldados del regimiento de Garellano haciendo ejercicios gimnásticos en la inauguración de los nuevos cuarteles de Bilbao. (Fotos Espiga Petit.)

UN INCENDIO EN BURGOS

E[illegible] que quedaron los almacenes de pequeña velocidad del ferrocarril del Norte, después del voraz incendio ocurrido en la noche del pasado 22. (Fot. Espiga.)