EL TIEMPO (S. Meteorológico O.).—Probable para hoy: Toda España, vientos flojos de dirección variable y buen tiempo. Temperatura: máxima del jueves, 28º en Albacete, Huesca, Murcia y Sevilla; mínima de ayer, 9º en Burgos, Soria y Guadalajara. En Madrid: máxima de ayer, 25º; mínima, 10º,6.

EL DEBATE

PRECIOS DE SUSCRIPCION
MADRID ..... 2,50 pesetas al mes
PROVINCIAS ..... 9,00 ptas. trimestre
PAGO ADELANTADO — FRANQUEO CONCERTADO

MADRID.—Año XVIII.—Núm. 5.891 · Sábado 2 de junio de 1928 — CINCO EDICIONES DIARIAS — Apartado 466.—Red. y Admón., COLEGIATA, 7. Teléfonos 11.194 y 11.195.

La admisión de valores hispanoamericanos

Las excepciones al régimen prohibitivo concerniente a los valores extranjeros comprenden, según el texto del reciente real decreto, estos dos grupos: a) los valores emitidos o avalados por los Gobiernos de las repúblicas iberoamericanas; b) los emitidos por Sociedades o Compañías extranjeras que tengan establecidos o establezcan en España sus negocios o parte principal de ellos, o actúen en territorio nacional a virtud de contratos con el Estado o Compañías concesionarias de servicios de carácter público.

El ministro de Hacienda será, como ya dijimos en anterior artículo, quien podrá otorgar en los casos pertinentes la autorización necesaria. Un examen detenido de las circunstancias que afecten en el momento de la decisión a los Estados prestatarios y a las Empresas emisoras, así como al propio mercado prestamista es regla indispensable de una buena administración financiera, por lo delicada, frágil y mudable que es esta materia de dinero. Países, prósperos ayer, dejan de serlo hoy por guerras, revoluciones o graves crisis económicas; y al contrario.

España, en la actualidad, disfruta de una prosperidad financiera que la permite cierta expansión de sus capitales hacia los valores de otros países. Fundándose en ellos, y en que pueden alcanzarse ciertos fines convenientes y ventajas importantes para nuestra propia nación, encauzando y regulando estos movimientos y tendencias, se ha acordado abrir, limitada y condicionalmente, la puerta por la que puedan entrar en nuestro mercado financiero, con prerrogativas oficiales, ciertos valores de fuera.

Una de las posibles ventajas que se enuncia en el preámbulo del real decreto es la de que con la cartera de buenos valores extranjeros, el país dispone de recursos apropiados para corregir desniveles de la balanza económica. Sin embargo, también se reconoce que es preciso proceder al respecto con mucha prudencia, como efectivamente se determina en las nuevas disposiciones del decreto que comentamos.

Acaso haya en ellas exceso de prudencia, aunque no lo reprocharíamos, porque siempre cabe abrir más la mano, si la experiencia adquirida y las circunstancias del momento lo aconsejan.

Los valores americanos, cuya introducción se permite mediante una autorización específica, dada por el ministro de Hacienda, son solamente, según se definen en el decreto recién promulgado, «los emitidos o avalados por los Gobiernos de las repúblicas iberoamericanas». Es decir, que todos los demás valores mobiliarios de los mismos países quedan excluídos, por ahora, del régimen que autoriza la eventual admisión. Pensando en esta exclusión, hemos dicho que quizá se haya extremado la prudencia, porque puede haber—seguramente habrá—Empresas hispanoamericanas de reconocida solvencia, cuyos títulos—acciones, obligaciones y otros signos equivalentes—estén indistintamente en manos de españoles y americanos y merezcan ser acogidos en nuestro mercado por sus condiciones propias y, además, por razones de conveniencia nacional.

Hace tiempo—en algún artículo inserto en este mismo diario lo hemos registrado—se viene marcando la tendencia a habilitar el mercado financiero español, y la Bolsa de Madrid, como su órgano más representativo, para la negociación de títulos hispanoamericanos. Para España y para Hispanoamérica, las realizaciones encuadradas en esa tendencia comportarían considerables y recíprocas ventajas.

Las naciones del Nuevo Continente, unidas a la nuestra en su proceso histórico y por la comunidad irrompible del idioma, necesitan para su desenvolvimiento progresivo de que las aporten capitales de fuera. Sin ello, ni sus riquezas naturales reciben la explotación intensiva y adecuada de que son susceptibles, ni sus elementos de trabajo disponibles encuentran las ocupaciones provechosas y seguras que con la ayuda y participación activa del capital son asequibles y están garantidas.

Las aportaciones de capital extranjero mediante empréstitos públicos o financiaciones de Empresas privadas son hacederas para los países que gozan de sólidos prestigios políticos y económicos. Y aun para ellos no son ya tan fáciles después de la gran guerra, por las contracciones forzosas que padecen los Estados europeos, antiguos prestamistas y la concentración consiguiente de las disponibilidades casi en un solo mercado, que es el de Nueva York. A ese mercado están acudiendo todos, con rarísimas excepciones—España casi única—europeos y americanos.

Naturalmente, la Banca, asediada por tantos solicitantes, se muestra bastante rígida en la selección que hace y en las condiciones que impone. El acceso a ella y la gestión coronada de éxito, no lo logran todos los que lo intentan. Algunos países suramericanos se cuentan entre esos infortunados. Y, sin embargo, son países de gran porvenir y en cuyo desenvolvimiento se debe interesar España, ayudándolos financieramente en la medida posible y oportuna.

Para esos países modestos el mercado financiero español les ofrece un campo de operaciones ya bastante vasto y, a su vez, de amplitud creciente, según lo promete su trayectoria en estos cinco últimos años.

Para España tiene que ser una aspiración legítima, y nada desmedida en ambición, la de ir constituyendo en la Bolsa de Madrid un centro de contratación, que sea el más importante de Europa para los valores hispanoamericanos.

En este orden, el meridiano de Madrid sería, probablemente, mejor aceptado por los hispanoamericanos que en el orden literario. Todavía nos queda algo por decir.

Ramón de OLASCOAGA

La Dieta de Prusia se reunirá el día 8

Ayer empezó sus deliberaciones sobre la situación política el partido del Centro

BERLIN, 1.—La Oficina de Informaciones de la Prensa alemana anuncia que la Dieta de Prusia comenzará las sesiones el día 8 de junio.

La elección para la presidencia de la Dieta se hará el día siguiente y la declaración gubernamental será leída el día 11 de junio, siguiendo a esta lectura la votación de una moción de confianza.

EL CENTRO DELIBERA

NAUEN, 1.—Se han reunido las personalidades más importantes del partido del centro, bajo la presidencia del canciller Marx, para decidir acerca de la situación política y la formación del nuevo Gobierno. No se ha publicado ninguna nota, según parece, por no haber terminado las deliberaciones. Se afirma que éstas han de durar aún varios días.

LOS GASES DE HAMBURGO

BERLIN, 1.—En el Consejo de anoche, el Gobierno del Imperio se ocupó del informe redactado por los técnicos del ministerio de la Economía Nacional acerca de la catástrofe de Hamburgo.

En este informe se hace constar que los gases procedían de las reservas de que disponía durante la guerra el ejército, cuya posible utilización industrial había sido tolerada, en determinada cantidad, por las oficinas liquidadoras del antiguo ministerio de la Guerra.

El informe dice que no hubo violación del Tratado en lo que concierne al material de guerra y que la fábrica de Hamburgo no elabora gas fosgeno.

El prefecto de Policía de Hamburgo ha anunciado que dos terceras partes de los gases existentes en la fábrica de Stolzenberg serán llevados mañana sábado por unos transbordadores a bordo de un buque que los conducirá a alta mar, en el Atlántico, con objeto de sumergirlos a mil metros de profundidad, para que, de este modo, no constituyan un peligro para la navegación ni para los pescadores.

Además serán sumergidos en un lugar alejado de las rutas ordinarias de los barcos.

Un aterrizaje de gran emoción

Se eleva el aparato con el mecánico colgado de una de las alas

Al darse cuenta el piloto, aterriza, y para evitar el choque con un "auto", se empotra en la arena.

CORUÑA, 1—Esta tarde, a última hora, el capitán aviador señor Pérez Calvo se disponía a elevarse para realizar un vuelo a Ferrol. En el momento de ponerse en marcha el aparato, llegó junto a éste el mecánico señor Galera, que se había retrasado en el hangar. Intentó retirarse, pero al ser arrollado por el aeroplano, se agarró fuertemente a una de las alas, y de esta forma fué elevado a considerable altura. Se dió cuenta de esto el piloto, e inmediatamente inició el aterrizaje, pero como en aquel momento llegaba al campo un automóvil, el avión, para evitar el choque, fué a empotrarse en un montón de arena.

El mecánico resultó con lesiones de pronóstico reservado. El piloto ileso.

Cuantas personas se hallaban en el campo de aviación y presenciaron las incidencias del despegue, y luego del aterrizaje, siguieron éstas presas de intensa emoción.

Un empréstito cubano de cincuenta millones

Se terminarán la Avenida Central y el Capitolio

LA HABANA, 1.—Se ha llegado ya a un acuerdo con un Banco neoyorquino para concertar un empréstito de 50 millones de dólares, cuantía destinada a realizar un programa de grandes obras públicas, entre las que figuran la construcción de la Avenida Central y la terminación del Capitolio.

ARDE UN DEPOSITO DE GASOLINA

BOMBAY, 1.—Ha estallado un violentísimo incendio en un depósito de gasolina que contenía un medio millón de galones de ese combustible. Los bomberos, impotentes para apagar el fuego, se dedican a aislar de las llamas unos depósitos próximos.

EL EMPRESTITO FRANCES HA PRODUCIDO 18.000 MILLONES DE FRANCOS

Ayer se reunió por primera vez la Cámara recién elegida

Loucheur, ministro del Trabajo

PARIS, 1.—Las suscripciones para el último empréstito interior se elevan a la cifra de 18.000 millones de francos.

EL GRUPO DEL FRANCO

PARIS, 1.—El grupo parlamentario que ha de entender en el estudio de todas las cuestiones relativas al franco, se ha constituído hoy en la Cámara de Diputados, bajo la presidencia de honor de los señores Poincaré y Paúl Boncour.

El citado grupo volverá a celebrar en breve otra reunión, con objeto de fijar en ella el plan de los trabajos a desarrollar.

LA CAMARA

PARIS, 1.—La ceremonia de la apertura de la Cámara se ha celebrado con e. ceremonial de costumbre. Pronunció el discurso de apertura el decano de edad de los diputados, Sibille.

Después de la bienvenida ritual, declaró que antes de la subida al Poder de Poincaré varios Gobiernos habían fracasado completamente, mientras el presidente del Consejo, en circunstancias críticas, libró a Francia de caer en el más insondable de los abismos.

Finalmente, declaró que como la labor comenzada por Poincaré no había terminado, todos los diputados debían unirse alrededor del jefe del Gobierno con objeto de llegar a la conclusión definitiva del programa fijado.

LOUCHEUR, MINISTRO DE TRABAJO

PARIS, 1.—Loucheur, antiguo ministro y diputado del Norte, ha sido designado para sustituir al señor Fallières en el ministerio de Trabajo, cargo que éste dimitió a raíz de su derrota en las últimas elecciones.

* * *

N. de la R.—Confesamos que esta noticia nos sorprende, después de la deliberación del Consejo de ayer. Por eso la acogemos con reservas y sólo a título de información.

HUELGAS EN NANTES

NANTES, 1.—Desde hace varios días se viene agravando la situación en los establecimientos industriales de la región, debido a las huelgas.

Ayer abandonaron el trabajo otros 1.000 obreros, por haber despedido la Dirección de la fábrica a uno de sus compañeros y negarse a readmitirlo de nuevo. Con esto el número de trabajadores en huelga asciende a más de 3.000.

—Se han formado varias organizaciones para socorrer a las familias de los huelguistas, que atraviesan por una situación muy difícil.

También se han iniciado conversaciones entre patronos y obreros con objeto de arreglar el asunto, no obstante negarse los primeros a la admisión del capataz despedido.

LA FERIA DE PARIS

PARIS, 1.—Ayer se verificó la clausura de la Feria de esta capital, que se ha celebrado con gran éxito.

El número total de expositores ha sido de 7.145, de los cuales 614 eran extranjeros, siendo visitadas sus instalaciones por más de dos millones de personas.

El número máximo de visitantes en día festivo ha sido de 300.000, y el mínimo en un día de trabajo, de 3.900.

EL PREMIO DE LITERATURA

PARIS, 1.—La Academia Francesa, reunida ayer tarde, adjudicó el gran premio de Literatura al escritor Juan Luis Vaudoyer, crítico literario del *Echo de Paris* y novelista muy conocido.

Indice-resumen

Deportes ..... Pág. 4
Cinematógrafos y teatros..... Pág. 4
La belleza de la aldea (folletín), por M. B. Croker..... Pág. 4
La vida en Madrid..... Pág. 5
De sociedad, por «El Abate Faria» ..... Pág. 5
Cotizaciones de Bolsas..... Pág. 6
Baja la teofobia bolchevique, por Manuel Graña..... Pág. 8
Chinitas, por «Viesmo»..... Pág. 8
El arte y la moral, por Manuel de Montoliu ..... Pág. 8
Paliques femeninos, por «El Amigo Teddy» ..... Pág. 8
Notas sobre turismo, por Román Oyarzun ..... Pág. 8
Se non e vero..... Pág. 8

MADRID.—Segunda sesión del Congreso Místico.—La Fiesta de la Flor se celebrará el día 16; inauguración de un pabellón-cocina en Valdelatas.—Trabajos del Congreso Jurídico de Aviación.—Una conferencia del señor Sousa sobre la costumbre portuguesa «torada del mar» (página 5).

PROVINCIAS.—Se inauguró en Zaragoza la Exposición de la Vivienda.—El 3 de julio será abanderado en Gijón el «Príncipe Alfonso».—Ayer salieron de San Carlos de la Rápita los «hidros» italianos.—Italia y Alemania concurrirán a la Exposición de Barcelona.—Turistas alemanes en Vigo (página 3).

EXTRANJERO.—Ayer se reunió por primera vez la nueva Cámara francesa; el empréstito Interior ha producido 18.000 millones de francos.—Chang-So-Lin anuncia oficialmente que evacuará la capital.—El avión «Southern Cross» ha llegado a Hawai, primera etapa de la travesía del Pacífico.—Varios barrios de Moscú están inundados (páginas 1 y 2).—En la Olimpíada de Amsterdam España e Italia han empatado a un tanto, después de prorrogar el partido media hora (página 4).

CHANG-SO-LIN EVACUARA LA CAPITAL CHINA

Así lo ha comunicado a los representantes de las potencias

Salen de Pekín para Mukden ocho trenes con las familias de los dignatarios nortistas

LONDRES, 1.—Despachos recibidos en esta capital procedentes de Pekín dicen que el mariscal Chang-So-Lin ha comunicado a los representantes de las potencias que evacuará Pekín, después de haber adoptado todas las medidas necesarias para mantener el orden una vez realizada la evacuación.

Comunican también que ha decidido definitivamente abdicar. Se cree que la noticia se hará pública esta noche, con carácter oficial.

Finalmente, un telegrama procedente de Tientsin refiere que el general Chang-Sun-Chang ha dado orden de retirada general a las fuerzas nortistas que defendían la línea férrea de Tiengsin a Fukeu.

NO HUBO BATALLA EN PAOTINGFU

RUGBY, 1.—Las noticias que llegan ahora de China parecen indicar que no ha habido tal batalla en Paotingfu, sino que se trata de una decisión tomada por los jefes militares de las fuerzas nortistas y que se ha llevado a cabo contra la apinión de Chang-So-Lin. No se sabe si la retirada ha de continuar todavía, pero parece lo más probable.

OCHO TRENES PARA MUKDEN

LONDRES, 1.—Noticias recibidas en esta capital, procedentes de Pekín, dicen que, entre ayer y hoy, salieron de aquella capital, con destino a Mukden, ocho trenes especiales, conduciendo a las familias de los altos funcionarios de Manchuria.

Agregan esas noticias que aquella censura detiene rigurosamente todos los telegramas.

SIGUE LA RETIRADA

TOKIO, 1.—A consecuencia de la toma de Puo-Ting-Fu, los nortistas se han retirado de la línea del ferrocarril de Pekín a Hankeu. Las autoridades nortistas se han refugiado en el barrio de las Legaciones, en el que las tropas extranjeras han organizado una línea de defensa.

También han sido tomadas medidas defensivas alrededor de Tientsin por el comandante de las tropas americanas.

El Gobierno de Wáshington ha telegrafiado al comandante en jefe americano dándole plena libertad de acción.

El general Yashimitsu ha enviado un ultimátum a los generales chinos, para que evacuen Tsing Tao mañana mismo.

CHANG-SO-LIN CONFIESA SU DERROTA

BERLIN, 1.—Las últimas noticias que se reciben de China, anuncian que la vanguardia del Ejército nacionalista ha llegado bajo los muros de Pekín, aunque se cree que por ahora no intentarán el asalto de la ciudad hasta la llegada del grueso del Ejército.

El general Chang-So-Lin ha confesado su derrota, y se prepara con toda urgencia al traslado de su cuartel general a Mukden, donde se encuentra ya la mayoría de su Ejército.

También se confirma que es cuestión de horas la toma de Tientsin por las tropas suristas.

A consecuencia de la inminencia de la toma de Pekín por los nacionalistas, toda la población japonesa de la capital abandona en masa sus respectivas residencias, saliendo en trenes especiales con dirección a la costa, para ponerse bajo la guardia de las tropas de su país.

Llueve barro en Toronto

Varios barrios de Moscú están inundados

TORONTO, 1.—Una gran lluvia de barro ha caído en toda esta región, siendo la primera vez que el fenómeno se registra en estos lugares.

LLUVIAS TORRENCIALES EN MOSCU

MOSCU, 1.—A consecuencia de las torrenciales lluvias de estos días se han inundado varios barrios de la ciudad. La corriente en el Moscova es enorme, y ha arrastrado un bote que ocupaban tres niños, los cuales, probablemente, se han ahogado.

En Lisboa se ha cambiado la circulación

El embajador inglés presenta sus cartas de despedida

LISBOA, 31.—A partir de mañana, día primero de junio, se cambiará el sentido de la circulación de vehículos en esta capital, marchando de ahora en adelante llevando su derecha.

EL EMBAJADOR INGLES

LISBOA, 1.—El embajador de Inglaterra cerca del Gobierno de Lisboa se ha despedido del ministro de Negocios Extranjros, a quien presentó el nuevo encargado de Negocios de Inglaterra. Seguidamente entregó las cartas credenciales de despedida al presidente de la República.—*Marques.*

TURISTAS ALEMANES

LISBOA, 1.—Han pasado por Lisboa, a bordo del *Monte Sarmiento*, 1.500 excursionistas alemanes. El buque siguió ayer por la noche con rumbo a Vigo.

Ha sido desarmado el submarino *Espadarte*, por estar ya inútil para el servicio.—*Marques.*

Hoy ha salido con dirección a Ginebra el obrero Manuel Santos, que ha de representar a los obreros portugueses en la Conferencia Internacional del Trabajo.—*Marques.*

Polonia y Lituania ante la Sociedad de Naciones

SE DICE QUE GINEBRA ADOPTARA UNA ENERGICA ACTITUD

Irlanda y Nueva Zelanda aceptan la invitación de Kellogg

GINEBRA, 1.—En los círculos diplomáticos de esta capital se hacen grandes comentarios acerca de los juicios expresados por la Prensa francesa, según los cuales el Consejo de la Sociedad de Naciones deberá adoptar la semana próxima una actitud de carácter enérgico en lo que se refiere al conflicto polaco-lituano.

Se lamenta en dichos círculos la actitud de Voldemaras acerca de las decisiones de la Sociedad de Naciones, siendo opinión general que la publicación de la nueva Constitución imponía el deber de solicitar de dicho señor explicaciones.

EL PACTO CONTRA LA GUERRA

WASHINGTON, 1.—Los Estados libres de Irlanda y Nueva Zelanda han aceptado la invitación de Kellogg para tomar parte en las negociaciones y ser signatarios del pacto contra la guerra.

LA S. DE N. ES UN NOVIAZGO

NAUEN, 1.—En unas declaraciones hechas al *Excelsior* de París el almirante von Tirpitz, uno de los jefes del partido nacionalista alemán, ha declarado que el pacto de la Sociedad de Naciones le parecía un noviazgo sin intención de casarse.

LA C. DEL TRABAJO

GINEBRA, 1.—La Conferencia internacional del Trabajo se ocupará en breve de la cuestión relativa al jornal mínimo, siendo base para la discusión acerca de ese punto los principios del Convenio sobre el asunto y las recomendaciones de la misma Oficina.

El delegado oficial de España, señor Gascón y Marín, ha recomendado que sobre esta cuestión se imponía adoptar un criterio más amplio que el Convenio elaborado por la Oficina internacional del Trabajo.

El Arzobispo de Morelia llega a Cherburgo

UNA UNIVERSIDAD YANQUI SE NIEGA A RECIBIR A MAESTROS AMIGOS DE CALLES

CHERBURGO, 1.—Ha llegado a este puerto el Arzobispo de Morelia, deportado de Méjico por orden del Gobierno, cuya residencia es ahora en Wáshington.

El Arzobispo se dirige a Roma, con objeto de exponer al Pontífice la situación del Clero en Méjico.

POR SER AMIGOS DE CALLES

NUEVA YORK, 1.—La Universidad de Santa Clara (California) ha rehusado recibir oficialmente a una Delegación de maestros mejicanos que se han significado como simpatizadores del jacobinismo de Calles.

—La Congregación de Padres del Espíritu Santo celebrará el 225 aniversario de su fundación, destinando dos millones de dólares para la edificación de un templo dedicado a Cristo Rey.

—El Cardenal Hayes ha determinado construir un nuevo seminario en esta ciudad, con objeto de destinar el actual a sanatorio de sacerdotes enfermos, que estará al cuidado de los hermanos de la Purísima Concepción, cuya Congregación fundó el Cardenal Gibbons. Las obras del nuevo seminario importarán millón y medio de dólares.

LO DEL DIA

El hito de la cuestión

No vamos a recoger el fondo de lo que "El Sol" ha escrito de reforma universitaria. Mejor dicho, vamos a lamentarnos de que en lo dicho por "El Sol" no haya fondo que recoger. Creíamos que no le interesaba la reforma. Y no nos extrañaba, porque los fervores del colega no son para la Universidad. Hay en España una escuela—¿una secta?—en cuyo programa de acción práctica figura el desprestigiar la Universidad, el acelerar su muerte y restaurar la cultura superior en Centros extrauniversitarios. Secuaces de esta escuela inspiran en enseñanza al colega; ¿era sorprendente su escasa atención a los trabajos de la Comisión, al pleno de la Asamblea, al decreto del señor Callejo? ¿Procedió de otro modo con la reforma del señor Silió?

Pero de pronto, coincidiendo su actitud con los movimientos tácticos de los... de siempre, el colega consume un turno en el debate universitario. ¿Y para qué pide ahora "El Sol" la palabra? Dejando a un lado los serios problemas que la reforma plantea, el diario de la mañana se siente ciegamente atraído al punto minúsculo, pueril, de si ha de haber un fraile de más o de menos en los exámenes de los alumnos. Esto y nada más que esto es lo interesante para el colega. La reforma entera sin cuestión religiosa le hubiera importado un bledo.

Es deplorable que a estas fechas todavía sea éste el criterio de cierta Prensa española para tratar asuntos de tal transcendencia. Se discutió y sigue discutiéndose el establecimiento de la Facultad de Teología. "El Sol" salió a añascar la cuestión y se satisfizo con haber escrito dos frases ofensivas para el Episcopado. Esto fué todo. Se discute ahora la reforma universitaria, y nos sale con dos frases injuriosas para los profesores de El Escorial y de Deusto. Esto es todo. ¿Y nos quedará aún mucho tiempo que lamentar la falta de sentido objetivista y serio en la Prensa de izquierda? Porque es bastante triste el papel que ahora desempeña.

La reglamentación de la Prensa

En un reciente artículo del culto periodista don José Pemartín, publicado en "La Nación", se ha tratado el tema de la reglamentación de Prensa.

Toma pie el articulista de la cuestión planteada en Francia por "L'Ami du Peuple" con las Empresas periodísticas y de los comentarios hechos por "A B C" y EL DEBATE. Advierte el señor Pemartín que a primera vista es una tesis difícil de defender la de estos dos periódicos, que piden una tasa mínima para la venta de diarios, es decir, que al parecer "encuentran mal que un señor millonario piense gastarse 15 millones de francos anuales en hacer propaganda contra el comunismo". Pregunta; "si ese dinero se gastara en hacer propaganda en opúsculos de las doctrinas católicas, ¿se lo reprocharía EL DEBATE?" El señor Pemartín resuelve hábilmente por sí propio estas objeciones en la segunda parte de su artículo. Porque si, en efecto, la Prensa fuera simplemente un elemento de cultura, siendo esta cultura verdadera no podría haber sino un aplauso para los Mecenas que invirtiesen esos millones de francos en difundirla. Pero la característica especial de la legislación de Prensa surge desde el momento que se considera al periódico como un instrumento político. Y entonces, por razón del bien común, los Gobiernos deben procurar que la Prensa pueda vivir una vida independiente y decorosa. Independiente, esto es, que no dependa de las grandes industrias. Porque puede ocurrir en un caso que los grandes industriales gasten liberalmente su dinero en hacer propaganda contra el comunismo. Pero también en otro caso que se gasten 15 millones al año para crear un instrumento político, con cuya influencia logren del Gobierno una reforma en el arancel o consigan algún contrato de suministros favorable para sus industrias, o detengan la aprobación de una reforma social que pueda ser una carga para el capital, o impongan a un ministro, o empujen a una nación a la guerra, etc.

Y se agrava el peligro si se advierte que la subvención a la Prensa muchas veces puede provenir de capitales extranjeros. ¿Qué forma más eficaz que ésta de mediatizar la soberanía de un país?

Un precio mínimo, ¿qué duda cabe? La competencia ruinosa en la Prensa es un caso de pública inmoralidad. Pero tiene razón el señor Pemartín. La reglamentación no puede alcanzar tan sólo a la protección económica de la Prensa. Una vez sentado el principio hay que sacar las últimas consecuencias. Prensa digna, fuerte, sostenida con ingresos saneados, desde luego. Pero también Prensa reglamentada y Prensa responsable.

El "Jesús del Gran Poder"

Tras las dudosas informaciones recibidas durante la madrugada de ayer, parece confirmada la noticia de que el "Jesús del Gran Poder", que tripulaban los capitanes Jiménez e Iglesias, ha aterrizado forzosamente en Nasiriyah, en Caldea, sobre el Eufrates, entre Bagdad y Basora. No se ha batido, pues, el "record" mundial de distancia en línea recta establecido por Chamberlin y Levine, que se proponían los heroicos aviadores españoles, si hubieran conseguido llegar a Karachi.

Dejemos al tiempo que analice las circunstancias y motivos que han determinado el resultado obtenido. Tal como lo presenta la realidad, si bien no satisface completamente los naturales entusiasmos y optimismos de todos, el "raid" hasta Nasiriyah tiene una importancia indiscutible para la aviación española, y de esto debemos congratularnos.

Por el gráfico que publicábamos ayer, puede verse, en efecto, la situación en que queda el vuelo del "Jesús del Gran Poder" respecto de los cuatro grandes "raids" emprendidos hacia Oriente. Si se fija en unos 4.900 kilómetros la distancia de Sevilla a Nasiriyah, el vuelo de Jiménez e Iglesias supera al de Givier y Dordilly (4.405) y al de los hermanos Arrachard (4.716) y es superado sólo en una cifra de unos 500 kilómetros por los de Challe y Weiser (5.174) y Costes y Rignot (5.450). En el conjunto general de los grandes "raids" aéreos, el del "Jesús del Gran Poder" ocupa el sexto lugar, pues, además de los dos últimamente citados, lo aventajan solamente los transatlánticos de Chamberlin y Levine (6.294), Lindhbergh (5.836) y Byrd (5.600). Hace aproximadamente dos años (31 de agosto de 1926) hubiera sido el vuelo de Jiménez e Iglesias el "record" mundial de distancia. Ha superado en la actualidad incluso al reciente y famoso vuelo del "Bremen".

Coloca, por tanto, de súbito, a la aviación española en un puesto de importancia entre las grandes victorias aéreas internacionales. Sobre todo, si se tiene en cuenta que el recorrido mayor de nuestros resultados aéreos era de unos 2.100 kilómetros, conseguido por los propios Jiménez e Iglesias en el vuelo Sevilla-Cabo Juby y regreso hasta Saffi. Y no hay que olvidar además que es la primera gran empresa aeronáutica de esta naturaleza que se realiza en España.

Felicitémonos de la hazaña de los valerosos aviadores, que han escrito una página de gloria en la época presente de resurgimiento nacional.

EL "JESUS DEL GRAN PODER" RECORRIO 5.100 KMS. EN VEINTISIETE HORAS

Un telegrama de nuestro embajador en Londres al jefe del Gobierno

Aterrizaje forzoso por agarrotamiento de las válvulas; una tormenta de arena que duró 8 horas.

Sólo cinco aviadores en el mundo han hecho vuelos más distantes que Jiménez e Iglesias

PRIMO DE RIVERA CONSIDERA LA HAZAÑA COMO UN GRAN EXITO

Jiménez cree mejor desmontar el aparato, pero pide instrucciones

"No hay—dice—ningún europeo en el pueblo que hemos aterrizado"

Nota oficiosa.—«El presidente del Consejo de Ministros comunica a las dos y veinte de la mañana por teléfono a esta oficina haber recibido un telegrama del embajador de Londres que dice lo siguiente:

«Aviadores *Jesús Gran Poder*, a las veintisiete horas de vuelo, y por tormenta de arena, que duró ocho horas y produjo agarrotamiento válvulas, se vieron obligados a aterrizar en Dawovaya (Basra), recorriendo 5.100 kilómetros sin novedad tripulación y aparato.»

Esta noticia fué radiotelegrafiada por nuestros aviadores a Bagdad para que a su vez se transmitiera al jefe de Aviación militar.

El general Primo de Rivera nos manifiesta también su satisfacción por el enorme éxito de este *raid*, que sin el grave e imprevisto accidente mencionado, hubiera superado todas las ilusiones puestas en la pericia y corazón de los aviadores y en la calidad del aparato. Precisamente el mérito de estos recorridos está en vencer la variedad de dificultades que pueden ofrecer, pues si alcanzar la meta fuera una cosa segura, perderían su carácter de empresas extraordinarias. No conviene, pues, que la opinión se desaliente lo más mínimo sobre la eficacia de nuestra Aviación militar, que en esta ocasión ha probado una vez más su capacidad para alternar con las más adelantadas.

El jefe del Gobierno se ha congratulado a su vez al comprobar que los distinguidos aviadores no han tenido novedad personal y que la organización de Aviación inglesa haya ofrecido espontáneamente todo su concurso en auxilio del *Jesús del Gran Poder*.»

En Nasiriyah

Poco después de mediodía recibimos ayer el siguiente telegrama:

«Londres (a las 11,47).—De Karachi comunican que aterrizó forzosamente el *Jesús del Gran Poder* en Nasiriyah, en Caldea, sobre el Eufrates, entre Bagdad y Bassora.—*Fabra.*

* * *

Nasiriyah se halla de Sevilla a una distancia de unos 4.900 kilómetros. No han batido, pues, nuestros aviadores el *record* mundial de distancia; pero han conseguido un vuelo de los primeros del mundo por el recorrido en línea recta, y se ha logrado esta hazaña en el primer intento de la Aviación española de empresas de esta naturaleza.

Jiménez pide instrucciones

La noticia precedente tuvo inmediatamente confirmación oficial.

En la Jefatura superior de Aeronáutica se recibió un telegrama del ministro del Aire inglés, transmitiendo otro del capitán Jiménez. El ministro del Aire lo recibía de Bagdad. Jiménez participa: «Espero instrucciones. No creo posible cambiar válvulas, siendo conveniente desmontar el aparato. Ruego instrucciones No existe en este pueblo ningún europeo.» El ministro del Aire inglés felicita por el magnífico vuelo.

De la redacción del telegrama parece desprenderse que Jiménez creía que ya se tendrían en España noticias exactas del resultado de su vuelo. También pudiera ocurrir que hubiese enviado anteriormente otro despacho que no se ha recibido. Así se interpretaba en Aeronáutica el hecho de que Jiménez no nombre el pueblo, y hable de la avería de las válvulas como de cosa conocida.

Sin embargo, los aviadores, que poco antes habían conocido el otro telegrama de Londres, dieron por cierto el aterrizaje en Nasiriyah. Este está acorde con el envío de noticias desde Bagdad.

En Nasiriyah, según nos dice el teniente coronel La Llave, no existe aerodromo. Pero el terreno debe ser bastante llano, con facilidades, por lo tanto, para la toma de tierra. El punto donde ha terminado el vuelo está muy cerca de Ulm, donde se realizan excavaciones arqueológicas tan importantes o más que las del Egipto.

No se sabe si se ha estropeado el aparato, pero del telegrama parece deducirse que no, ya que sólo se habla de las válvulas. Se trata, por lo tanto, de una «panne» del motor.

Dice el coronel Kindelán

El coronel Kindelán, jefe superior de Aeronáutica, manifestó a los periodis-

tas que poco era lo que todavía podía declarar. Mi impresión, añade, es que el aterrizaje forzoso ha sido ocasionado por las malas condiciones que reúne la gasolina. Esto es lo que ocasionó, prosigue, que el avión en que venía yo ayer a Madrid, tuviera que quedar en Urda.

El alto comisario inglés en el Irak es un ilustre vicealmirante de aeronáutica. Ello cree el coronel Kindelán que ha de facilitar mucho para todo lo que necesiten los aviadores.

Más tarde nos manifestó que no se habían enviado aún instrucciones a Jiménez, entre otras razones, por no saber con exactitud el lugar y modo del aterrizaje.

El vuelo del "Jesús del Gran Poder", comparado

Sólo cinco vuelos se han realizado que superen en recorrido en línea recta al de los heroicos Jiménez e Iglesias. Son éstos los transatlánticos realizados el año último por Lindbergh, Chamberlin y Bird y los dirigidos hacia Oriente, de Challe y Wéiser (5.174 kilómetros de París a Bender-Abbas); Costes y Rignot (5.450, de París a Djask). El vuelo transatlántico de Chamberlin es de 6.294, cifra del actual «record».

El «Bremen» en su reciente vuelo trasatlántico hizo menor recorrido que el «Jesús del Gran Poder».

Hasta el 31 de agosto de 1926, aun no hace dos años, el vuelo de Jiménez e Iglesias hubiera batido el «record» mundial de distancia.

Ha habido diversos intentos sin resultado, para batir el «record». Carr., aviador inglés, realizó tres. En el primero cayó en el Golfo Pérsico, y en el segundo intento tuvo que descender en Holanda.

Claro es que el recorrido que ha efectuado el *Jesús del Gran Poder* es de más de cinco mil kilómetros, pues el avión no siguió la línea recta que hemos calculado.

El recorrido mayor realizado por españoles fué el de Jiménez e Iglesias en el vuelo Sevilla-Cabo Juby-Saffi, de 2.100 kilómetros (en enero de este año).

Nuevo "raid"

En los Centros aeronáuticos se cree que se reorganizará de nuevo otro *raid* en busca del *record* mundial.

Sin noticias

LONDRES, 1.—Dicen de Bassorah a la Agencia Reuter que en aquella ciudad ni los funcionarios, ni los aviadores ingleses, ni la Compañía general Aérea, ni las autoridades, ni la Policía, saben nada del aterrizaje del *Jesús del Gran Poder* en Nasiriyah.

Felicitaciones

Durante todo el día de ayer se recibieron en el Aero Club gran número de telegramas y telefonemas dando muestras de entusiasmo. Los señores de Deo, tíos de Jiménez, recibieron también buen número de telegramas.

Las llámadas telefónicas al Aero Club fueron, hasta que se divulgó la noticia, incesantes.

En el Aero Club, entre otros cablegramas, hay uno del Aero Club de Buenos Aires.

Confusiones ortográficas

El jueves y durante gran parte del día de ayer la confusión de noticias fué enorme. La causa principal de la confusión de nombres que se produjo fué la noticia de que un barco les había visto en el Golfo Pérsico. Cuando llegaron noticias del aterrizaje, no había acuerdo sobre la ortografía del lugar. Sin embargo, se dió el nombre de Nasriya, Caldees—o sea Caldea—; pero entre la confusión ortográfica y las varias poblaciones de Persia, Beluchistán e India con nombres parecidos a los que se daban, se descartó la idea del pueblo caldeo.

Los periódicos extranjeros han sufrido asimismo desorientación grande, como demuestran los siguientes despachos:

* * *

PARIS, 1.—El «Matín» de hoy, comentando las noticias recibidas anoche de Madrid acerca del aterrizaje del «Jesús del Gran Poder», calcula que la distancia recorrida por los capitanes Jiménez e Iglesias es de unos 7.500 kilómetros, lo que equivale a un magnífico vuelo.

Sin embargo—añade—las informaciones que se tienen de Madrid hasta ahora no indican si el avión ha tenido que hacer alguna escala en ruta.

* * *

LONDRES, 1.—El «Times» confirma el aterrizaje del avión español «Jesús del Gran Poder» en la frontera del Beluchistán, después de efectuar cincuenta y cuatro horas de vuelo.

La Prensa sevillana

SEVILLA, 1 (a las 6,25).—La Prensa local de la mañana publica, referente al vuelo del *Jesús del Gran Poder*, largas informaciones. No están de acuerdo los diferentes diarios en el resultado obtenido.

El Correo de Andalucía afirma que los aviadores han llegado felizmente a Oriente, pero a causa de la confusión existente entre las ciudades Nasiriyah y Nasirabad, lugar del aterrizaje, se ignora si han batido el *record* de distancia. Manifiesta su duda en el mapa que publica, confeccionado de acuerdo con el jefe de la base aérea de Tablada, teniente coronel Delgado, en el que señala, en diversas regiones de Asia, próximas todas el lugar del aterrizaje, hasta cuatro ciudades con nombres análogos. Desecha la posibilidad de que haya podido aterrizar en Nasiriyah, al Norte del Golfo Pérsico, por estar en contradicción la noticia con el radio transmitido a las once de la noche del día 30 por el buque inglés.

Termina su información afirmando que, según comunicaciones de Karachi, al amanecer de ayer fué visto un aparato desde el semáforo, volando hacia Karachi, y se supone que sea el *Jesús del Gran Poder*.

El diario *La Unión* acepta el radio de Tablada, recibido a las once de la noche de ayer, según el cual el *Jesús del Gran Poder* ha aterrizado en Nasirabad, batiendo el *record* mundial de distancia.

El Noticiero Sevillano se expresa en términos análogos, recibiendo como cierto el aterrizaje en Nasirabad, por el que, en su opinón, los aviadores han volado 1.100 kilómetros más de los 6.226 que constituyen el *record*. Termina diciendo que la Hermandad del Gran Poder se propone celebrar una función solemne en acción de gracias.

Hechos militares de los aviadores

TETUAN, 1.—Los aviadores Jiménez e Iglesias eran conocidos en esta ciudad por haber pertenecido a la escuadrilla de este aerodromo. Tomaron parte en los hechos de armas de la toma de la bahía de Alhucemas, y, sobre todo, en los arriesgados bombardeos para tomar el Yebel Alan, cuando el enemigo se oponía al avance de las harcas de Beniurriaguel, que escalaban esas alturas al mando del comandante López Bravo.

Misa en acción de gracias

SEVILLA, 1.—Esta mañana el Cardenal Ilundain dijo una misa ante el altar de la Virgen de la Antigua en acción de gracias por el feliz arribo de los capitanes Iglesias y Jiménez a bordo del avión *Jesús del Gran Poder*. Al acto asistieron numerosos fieles y todos los oficiales de Aviación francos de servicio.

El Ayuntamiento de Sevilla

SEVILLA, 1.—El alcalde manifestó que para el caso de que se confirmaran las noticias del aterrizaje del *Jesús del Gran Poder* en punto que signifique haber batido el *record* de distancia, el Ayuntamiento organizará actos populares en honor de los tripulantes Jiménez e Iglesias.

La Prensa de la noche publica una nota en la que dice que desgraciadamente las noticias optimistas que se tenían ayer en Sevilla y que fueron comunicadas de fuentes autorizadas no se han confirmado. Todo parece debido a una confusión de nombres entre dos poblaciones en que se suponía habían aterrizado.

Brackembury a Madrid

SEVILLA, 1.—Esta mañana en un avión Juncker marchó a Madrid el jefe de la base aérea de Tablada, teniente coronel Delgado Brackembury. Este viaje que ha sido circunstancial por coincidir con la salida del aparato del marqués de Quintanar, servirá al señor Delgado para conocer noticias más concretas sobre el aterrizaje del *Jesús del Gran Poder*.

La familia de Jiménez

BARCELONA, 1.—Durante todo el día se habló extraordinariamente del vuelo del *Jesús del Gran Poder*. La familia del capitán Jiménez reside en Barcelona. su padre, jefe del Parque de suministros, teniente coronel Jiménez, fué visitado por los representantes de la casa constructora del motor del aparato para felicitarle por el esfuerzo de su hijo y por el éxito del *raid*.

Entusiasmo en Ferrol

FERROL, 1.—En esta población reina entusiasmo por el feliz éxito del vuelo del *Jesús del Gran Poder*. Se preparan algunos actos para festejarlo.

Combate en Nicaragua

MANAGUA, 1.—Un destacamento de la división mandada por el mayor Grey sostuvo un combate con los rebeldes en las cercanías de Nursa. Los norteamericanos han recogido los cadáveres de varios rebeldes, sin sufrir por su parte baja alguna. En la actualidad se eleva a 4.900 el número de fusileros norteamericanos que se encuentran en Nicaragua.

* * *

MANAGUA, 1.—Se ha sometido a los norteamericanos en Sinolaga el famoso aventurero Santa María de Sevilla.

Declaraciones del teniente coronel Herrera

El vuelo de Jiménez e Iglesias es muy útil en enseñanzas

Aterrizaron cerca de la ciudad de Ur, donde nació Abraham

El teniente coronel Herrera nos manifestó ayer que, aunque no se haya logrado el «record» mundial, hay para estar satisfechos del vuelo de Jiménez e Iglesias, primero que realizan los españoles en empresas aéreas de esta naturaleza. Todavía no conocemos las horas de vuelo y otras muchas cosas; pero desde luego es de gran importancia. Sólo unos cinco vuelos han superado al del *Jesús del Gran Poder* en distancia en línea recta. Unicamente quedan por encima de nosotros, a pesar de ser éste nuestro primer intento, los norteamericanos y los franceses, ya que en este momento, agrega, no recuerdo de ingleses ni de alemanes que hayan conseguido hazaña semejante bajo el aspecto que se perseguía en el vuelo del *Jesús del Gran Poder*. Es, por lo tanto, un hecho aeronáutico extraordinario.

Además quedan en muy buen lugar, no sólo las buenas condiciones de los aviadores y del avión, sino también su capacidad para batir el «record», ya que las causas parecen independientes de aquellas condiciones. Puede confiárseles la empresa para otra vez.

Jiménez demostró sus condiciones desde el principio del «raid», en el momento más difícil, en el despegue. Luego se ha realizado el vuelo por puntos difíciles y peligrosos.

—¿Causas posibles del aterrizaje forzoso?—preguntamos.

—No se puede precisar por falta de datos. Puede ocurrir que al querer aprovechar mucho la gasolina en busca del éxito del vuelo, se apurara demasiado, se quemase de modo tan completo, que la combustión llegara a recalentar de tal modo las válvulas que se quemaron. También puede ocurrir esto por la mala calidad de la gasolina. La aviación exige una densidad de 728 gramos por litro y que la gasolina sea homogénea; pero la que recibimos no cumple exactamente estas condiciones, a pesar de que se rechaza la francamente mala. No conviene gasolina de mucha densidad, que ocasiona obturaciones con carbones; pero tampoco demasiado ligera. Para que la gasolina sea reglamentaria en cuanto a la densidad, recibimos mezclas de densas con ligeras, que tiene los defectos de unas y de otras. Claro es que en vuelos pequeños estos defectos no suelen notarse; pero en grandes empeños aeronáuticos es de más importancia.

Por deficiencias de las válvulas del motor no creo que haya provenido el percance, pues están muy experimentadas las que lleva el *Hispano* del *Jesús del Gran Poder*.

Para un nuevo vuelo en busca del *record* pueden ser muy útiles las enseñanzas que se desprenden de éste.

Puede decirse que los capitanes Jiménez e Iglesias deben la vida al coronel Kindelán, pues está claro que de ir hacia La Habana el percance hubiese ocasionado seguramente la desaparición y muerte de los intrépidos aviadores.

En la tierra de Abraham

Por cierto—añade el teniente coronel Herrera—que hoy he leído en la revista *Científic Americain* una detenida descripción de la región en que ha descendido el *Jesús del Gran Poder*. Nasiriyah es una población de unos ocho mil habitantes y tiene estación de ferrocarril. En la región, como es sabido, hay una gran riqueza arqueológica de gran belleza, índice de la civilización caldea. Las excavaciones son interesantísimas. De ellas hace un estudio la revista americana.

El punto del aterrizaje dista unos quince o veinte kilómetros de Ur, la ciudad de Abraham, donde éste nació.

El señor Herrera cree que el aparato no se ha destrozado, pues Jiménez sólo alude a las válvulas del motor. Se podrá, en este caso, desmontarle y traerle para ponerle pronto en condiciones de volar. No sé si será posible buscar un mecánico que lo arregle en el sitio donde se encuentra.

Lacoma
presenta actualmente su nueva colección de verano y liquida su colección de primavera.
AVENIDA CONDE PEÑALVER, 7. Teléfono 16.576.

LO MISMO QUE ANTES

MICHEL HEINE, DESDE EL SAN GOTARDO, VEIA A ALEMANIA GOBERNADA POR 36 MONARCAS; AHORA ESTA GOBERNADA POR 31 PARTIDOS.

(*Kladderadatsch*, Berlín.)

El Gobierno griego ante el Parlamento

Anteayer se leyó la declaración ministerial. Parece que habrá que elegir nuevo presidente de la Cámara.

ATENAS, 1.—Ayer se reunió la Cámara de Diputados, haciendo el Gobierno la declaración ministerial, cuyo texto se puso a discusión inmediatamente.

Los diputados liberales que han aceptado la jefatura de Venizelos se reunirán mañana para elegir el que ha de ser jefe parlamentario, puesto que Venizelos no es diputado. Se cree que será nombrado Sofulis, el actual presidente de la Cámara, que en este caso dejará la presidencia.

* * *

Balance de una semana de crisis en Grecia. Varios discursos y declaraciones de Venizelos, un partido político más y cambio del ministro del Interior. Salvo en esto último, en lo que no podemos pronunciarnos, estamos seguros de acertar al decir que nada ha ganado el país —al contrario—con los dos primeros hechos enunciados.

La multiplicidad de los partidos políticos es uno de los males que afligen a Grecia, y que se traduce en crisis más que frecuentes. Desde que el siglo XX empezó ha habido 46 Gobiernos. El mal era tan patente, que al ser derribado el general Pangalos se disolvieron voluntariamente dos partidos republicanos. Otros dos, los liberales de Cafandaris y de Michalacopulos, se unieron para la lucha electoral y unidos continuaron en la Cámara.

Ahora ha venido Venizelos a resucitar la antigua queréall. De ahora en adelante, donde había un partido, o, al menos, una unión estrecha, habrá tres, porque Cafandaris ha anunciado su propósito de actuar independientemente de Venizelos y Michalocopulos obra por cuenta propia.

Si la ambición no ha cegado por completo al político cretense, habrá podido observar que entre las pocas cosas imposibles que existan en Grecia está la constitución de un ministerio suyo. Venizelos ha venido a ser el sinónimo de división. División entre los griegos a secas, porque los monárquicos que hasta ahora habían colaborado eficazmente en la restauración económica del país, se declararon decididos a oponerse enérgicamente a todo ministerio presidido por Venizelos. División también entre los republicanos, como ya hemos dicho.

El político de Creta ha querido presentarse como salvador del partido liberal y del régimen republicano. Primero descubrió que sin su intervención no era posible que continuara viviendo el partido liberal; después se dió cuenta de que la república estaba amenazada.

Para demostrar todo esto ha pronunciado dos o tres discursos, ha facilitado a la Prensa un par de notas y ha enviado al «Daily Mail» una larga explicación del momento político en Grecia.

Pero no ha convencido a nadie. La lectura de la Prensa de Europa como las noticias que llegan de Atenas nos demuestran que sólo sus acérrimos partidarios han aprobado la actitud de su jefe. El resto del país ha comprendido que pocas veces habrá estado la república griega más segura que ahora cuando la nación estaba bien gobernada por los republicanos.

Pero uno de los artífices de ese buen Gobierno, quizás el más importante, era el jefe de los venizelistas, el ministro de Hacienda Cafandaris. Poco a poco, hasta los mismos partidarios del sutil cretense se olvidaban del ex jefe. Probablemente no existe otra razón de lo ocurrido en estos días.

Si Venizelos ha querido salvar algo más que su persona ha equivocado el camino. Es posible que los monárquicos moderados no llegasen a reconocer el régimen republicano en los próximos años, pero la colaboración en el Poder tal como la prestaban los partidarios de Metaxas, se parecía mucho a un reconocimiento. En cambio, es seguro que si la república queda encarnada en la persona de Venizelos, no será reconocida por los moderados ni por los intransigentes.

Una prueba de ello es la actitud de los monárquicos de Tsaldaris. Hasta ahora, a pesar de haber salido del Gobierno, su oposición era benévola y respetaban, en la cuestión de régimen, la tregua convenida de tres años. De ahora en adelante por el hecho de estar en el Poder el partido liberal, cuyo jefe ya no es Cafandaris, sino Venizelos, ni respetarán la tregua ni moderarán su oposición.

R. L.

El gobernador de Roma llega a Londres

LONDRES, 1.—El gobernador de la ciudad de Roma, príncipe Potenciani, llegará mañana a esta capital, acompañado de su hija, procedentes de los Estados Unidos.

Durante su estancia en Londres serán huéspedes oficiales del Lord Alcalde, habiendo votado el Consejo municipal varios créditos para celebrar con grandes festejos la llegada del ilustre viajero.

EL "SOUTHERN CROSS" HA LLEGADO A HONOLULU

Había comunicado una hora antes que apenas le quedaba gasolina

Estalla una tempestad al elevarse quince globos en Pittsburgo

NANSEN MANDARA LA EXPEDICION AEREA DE SOCORRO PARA EL "ITALIA"

HONOLU, 1.—El aeroplano «Southern Cross» (La Cruz del Sur), que tripula el aviador Kingsford Smith, ha llegado al aerodromo de Wheeler Field esta tarde, a las nueve y treinta y siete, hora local (7,35 de la tarde, hora europea).

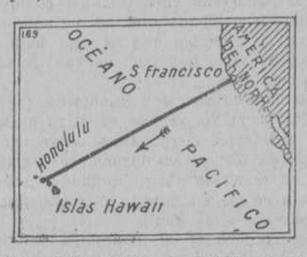

SAN FRANCISCO, 1.—Según un despacho de radiotelegrafía recibido en esta población, el avión de Kingsford Smith, «Cruz del Sur», había perdido la orientación desde las siete y treinta de esta mañana por no funcionar bien el aparato de telegrafía sin hilos.

A las ocho y cincuenta y siete se recibió otro despacho transmitido por el citado aparato, en el que rogaba a los buques que se encontrasen en su ruta, que le diesen su posición exacta, pues aún le quedaban 150 kilómetros de recorrido y tenía esencia sólo para tres horas.

DOS MUERTOS POR UN RAYO

PARIS, 1.—El *Matin* dice en despacho de Pittsburgo, que una violenta tempestad estalló en el momento de elevarse quince globos que tomaban parte en la carrera nacional americana de esféricos.

Trece globos tuvieron que tomar tierra precipitadamente, pero los otros dos no tuvieron tiempo suficiente y fueron alcanzados por un rayo. Uno de ellos, ocupado por militares, fué incendiado y el piloto resultó muerto, cayendo el globo a tierra entre llamas. Otro de los globos fué alcanzado también por chispa, y el piloto quedó muerto y gravemente herido su ayudante.

SIN NOTICIAS DEL "ITALIA"

KINGS BAY, 1.—Se sigue sin noticias del dirigible *Italia*.

La tempestad de nieve sigue en la región Norte de Spitzberg.

Se cree que el *Italia* se encuentra en la región de Vriesland, situada al Este de Spitzberg, pues así se desprende de las últimas exploraciones efectuadas.

Con objeto de enviar varias expediciones a Vriesland, celebraron ayer tarde una larga entrevista los comandantes del *Città di Milano* y *Braganza*, que decidieron mandar varios destacamentos para explorar la aludida región en todas direcciones.

EXPEDICION AL MANDO DE NANSEN

BERLIN, 1.—En los centros aeronáuticos se confirma que la expedición internacional aérea que será enviada dentro de algunos días a las regiones polares será mandada por el célebre explorador Nansen.

La expedición, según se dice, estará compuesta por un dirigible norteamericano, otro británico y seis hidroaviones alemanes.

El martes o miércoles de la semana próxima llegará a Noruega el dirigible americano *Dakota*, que es el que formará parte en ella representando a los Estados Unidos.

WILKINS Y EIELSON EN BERLIN

BERLIN, 1.—El Club Americano ha ofrecido un banquete a los aviadores Wilkins y Eielson, que han realizado recientemente un vuelo sobre el Polo.

El acto, en el que reinó gran entusiasmo, fué presidido por el embajador yanqui en Berlín, pronunciándose varios discursos, en los cuales se aludió a la hazaña del general Nobile, deseando sean inmediatamente devueltos a Italia y al mundo.

IÑIGO Muebles. Todas clases, baratísimos. Costanilla Angeles, 15.

EL DEBATE, Colegiata, 7

A precios reducidos ofrecemos grandiosa colección de americanas punto y pantalones tenis. Sastrería Salamanca. Fuencarral, 6. Teléfono 10.947.

Ultimas publicaciones
EDITADAS EN MAYO DE 1928
Calvo Camina.—Legislación, jurisprudencia y bibliografía sobre el Código civil, desde 1889 hasta fin de 1926. 20 pts.
Manresa.—Comentarios a la ley de Enjuiciamiento civil (tomo I) (5.ª edición). 20 pts.
Consultor del Abogado.—Colección de casos prácticos de Derecho resueltos por la Redacción de la Revista general de Legislación y Jurisprudencia (tomo III). 6 pts.
Chironi.—Culpa extra-contractual (T. II) (2.ª edición). 16 pts.
Lillo Sanz.—Elementos de Selvicultura. 8 pts.
Oficial.—Programa de Notarías determinadas (nueva edición). 1 pta.
NUEVAS ADMINISTRACIONES EXCLUSIVAS
Foguet.—Etica y crítica jurídica. 5 pts.
Lagunilla.—Religión de Occidente. 10 pts.
Editorial Reus, S. A.
CASA FUNDADA EN 1852
Empresa propietaria de más de 2.000 jurídicas y del antiguo CENTRO «EDITORIAL REUS» para preparaciones.
Clases: Preciados, 1. Libros: Preciados, 4. Correspondencia: Apartado 12.250. Madrid.

GRANDA
liquida 50 de sus modelos en abrigos y vestidos a partir del lunes día 4.
PI Y MARGALL, 20
(Gran Vía)

ZENITH Es el carburador que pide su coche. Cómprelo en
AUTO EQUIPOS
ESTACION DE SERVICIO BOSCH
Génova, 3, Madrid. Teléfono 35.700.

La Bolsa y los Explosivos
Desde hace unos meses la atención financiera está concentrada en los valores de Explosivos, cuyo fuerte movimiento de alza ha proporcionado grandes beneficios al público especulador; pero como no podía menos de suceder, la reacción ha venido, convenciéndose el público de que la mejor ganancia y más segura está en comprar siempre en la antigua y conocida casa
AL TODO DE OCASION, Fuencarral, 41, que vende a precios sin competencia posible relojes de las mejores marcas, en oro, plata y platino, tanto de bolsillo como de pulsera, pared y despertadores, alhajas con brillantes y diamantes, toda clase de efectos de viaje y mil objetos variados propios para regalos.

Para suprimir los dolores
El artrítico está condenado a sufrir; pasa por tremendos comezones a causa de una enfermedad de la piel: barros, herpes, psoriasis sicosis, eritema o dolores de una articulación: reumatismo o gota. La arterio-esclerosis le causa tremendos dolores de cabeza; sus piernas, atacadas por várices o flebitis, están pesadas o hinchadas, reventadas a veces por úlceras varicosas. Para suprimir la causa única de estas miserias múltiples hay que atacarla donde se esconde, en la sangre. Así el *Depurativo Richelet*, perfecto rectificador de la masa sanguínea, es el específico ideal de todos los estados artríticos. No tiene más que aparecer para triunfar enseguida. El cuerpo medical está conforme en considerar que el *Depurativo Richelet* es uno de los más grandes descubrimientos de la terapéutica de hoy.
Cada frasco va accompañado de un folleto ilustrado. De venta en todas las buenas Farmacias y Droguerías, Laboratorio L. RICHELET, de Sedan, rue de Belfort, Bayonne (Francia).

—Mi mujer aprende piano y mi hija violín.
—¿Y usted qué aprende?
—¿Yo? A sufrir en silencio.
(*Lustige Kolner Zeitung*, Colonia.)

EL BORRACHO (mirándose en el cepillo).—¡Qué falta me hace afeitarme!
(*Le Rire*, París.)

—¡Pepa, Pepa! He pescado un boquerón.
—¡Muy bonito! ¿Y para eso he hecho yo una salsera de mayonesa?
(*Dimanche Illustré*, París.)

EL ACTOR.—¿Usted quiere que le dé clase de declamación? ¿Piensa usted dedicarse al teatro?
—No. Es para discutir con mi mujer.
(*Le Rire*, París.)

Reunión de Ayuntamientos hulleros en Oviedo

Se inauguró en Zaragoza la Exposición de la Vivienda. Turistas alemanes en Vigo. El "Príncipe Alfonso" será abanderado en Gijón el 3 de julio. Nuevo servicio de aguas en Serón (Almería).

HOY LLEGARA A MADRID EL DUQUE DE LOS ABRUZZOS

Nuevo servicio de aguas

ALMERIA, 1.—Se ha celebrado la bendición e inauguración del nuevo servicio de aguas al pueblo de Serón. Se pronunciaron discursos entusiastas. Fueron nombrados hijos adoptivos los directores de las Compañías mineras. Amenizaron la fiesta la banda municipal y la de la Sociedad minera de Cavarga de San Miguel.

El duque de los Abruzzos a Madrid

BARCELONA, 1.—Al mismo tiempo que pasaban los «hidros» italianos, entró en el puerto el vapor «Comto Roco», a cuyo bordo llegó el duque de los Abruzzos. Fué recibido en el puerto por el gobernador civil, el Príncipe Pío de Saboya, marqués de Castell-Rodrigo, el cónsul italiano y la colonia de este país. En un automóvil, acompañado del gobernador y el cónsul, se dirigió al Gobierno civil y después al palacio de Pedralbes. Visitó también los jardines de la Exposición. En las oficinas del Certamen fué esperado por el duque de Santa Elena y el marqués de Marianao, y con ellos recorrió las obras de la Exposición. Se detuvo sobre todo en el Palacio del Arte en España, que ya está casi concluído. El duque de los Abruzzos escuchó complacido las explicaciones que le dieron sobre la futura Exposición y manifestó que ésta ofrecerá a sus visitantes una impresión muy adecuada de la potencia de la ciudad y de España.

En el Hotel Ritz recibió a las autoridades. Después visitó la Diputación, acompañado de los marqueses de Castell-Rodrigo y Marianao. Recorrió todas las dependencias.

El duque invitó a almorzar a las autoridades, y por la tarde hizo distintas visitas, entre ellas a la Casa de los Italianos, donde estuvo bastante tiempo. En el expreso de Madrid marchó a la Corte. Fué despedido en la estación por las autoridades y la colonia italiana.

Italia y Alemania a la E. de Barcelona

BARCELONA, 1.—El general Balbo, en la visita que hizo a la Exposición, dijo que el Gobierno no sólo concurrirá al certamen construyendo un pabellón, sino que cooperará a la concurrencia italiana como merece el gran afecto entre Italia y España y la importancia extraordinaria de la Exposición.

—El embajador de España en Alemania, señor Espinosa de los Monteros, ha recibido una comunicación del ministro de Relaciones Exteriores de Berlín, en la que le participa que el Gobierno alemán acepta con gusto la invitación que le dirige el Gobierno español para tomar parte en la Exposición Internacional de Barcelona. A tal fin ha designado comisario general de Alemania en dicho certamen al doctor Jorge von Schinteler.

—Se dice que el próximo día 4 llegará a Barcelona la infanta doña Isabel, acompañada de la señorita Bertrán de Lis y del conde de Coello.

Le roban por quinta vez

BARCELONA, 1.—El dueño de una tienda de la calle de Santa Ana, don Pedro Vargas, ha denunciado que esta mañana, de seis a siete, le ha sido robado el establecimiento. Es la quinta vez que esto ocurre. En el robo de hoy se llevaron géneros por valor de 8.000 pesetas.

Arrollados por el tren

CIUDAD REAL, 1.—Comunican de Campo de Criptana que ayer, a las diez de la noche, en el paso nivel del kilómetro 157, fué arrollado un carro por una máquina que circulaba en sentido descendente. Resultaron muertos los ocupantes de aquel, Antonio Escudero y su esposa, María Dolores Muñoz, de treinta y cinco y treinta años de edad, respectivamente, naturales de Elche de la Sierra (Albacete). El carro quedó destrozado y las caballerías perecieron también.

El señor Ponte a El Ferrol

FERROL, 1.—En el mes actual vendrá a esta ciudad el ministro de Gracia y Justicia, don Galo Ponte.

Su viaje tiene por objeto estudiar sobre el terreno, lo mismo que en otras poblaciones de Galicia, lo conveniente para la nueva división judicial en proyecto, y por la cual se suprimen algunos Juzgados de partido.

—La señorita María López, concejal de este Ayuntamiento, continúa su campaña en pro de la mejora de las pensiones de las viudas y huérfanos de militares. En súplica de que interceda en este asunto se ha dirigido a la Infanta Isabel.

Las pruebas del crucero "Almirante Cervera"

FERROL, 1.—El crucero «Almirante Cervera» ha realizado pruebas de velocidad, que superaron a las fijadas en el contrato. El resultado tan excelente produjo admiración de cuantos presenciaron la prueba, por lo que felicitaron a los técnicos.

Barco soviético en Ferrol

FERROL, 1.—Se ha refugiado en este puerto el buque soviético «Dou», que de Cherburgo se dirigía a Odesa.

El Obispo de Gerona, lesionado

GERONA, 1.—Cuando el Prelado de la diócesis, doctor Vila, realizaba una visita a la Casa Misión de Bañolas, tuvo la desgracia de resbalar y caer al suelo. Sufrió lesiones de importancia en un brazo, de las que rápidamente fué asistido.

El crucero "Príncipe Alfonso"

GIJON, 1.—Causó gran alegría la noticia oficial de que del 1 al 3 de julio vendrá a este puerto el crucero «Príncipe Alfonso» para ser abanderado. Le escoltarán otros dos buques.

Batalla entre gitanos

MALAGA, 1.—Comunican de Antequera que en un barrio de aquella ciudad se produjo una batalla campal entre dos bandos de gitanos, que se acometieron furiosamente. Se hicieron once disparos. A consecuencia de éstos resultó muerto José Campos Campos, de diez y ocho años de edad, natural de Haucin, y herido gravemente Manuel Carrasco García, de cuarenta y cuatro años, de La Línea. La Policía detuvo a varios de los combatientes.

El doctor Gálvez mejora

MALAGA, 1.—El doctor Gálvez continúa muy mejorado en la enfermedad que le aqueja.

Vista de una causa por malversación

MALAGA, 1.—La Audiencia ha dictado sentencia en la causa seguida contra el ex alcalde y quince concejales del Ayuntamiento de Villanueva del Rosario por malversación de caudales públicos. Condena a don José Carrasco al pago de 29.688 pesetas de multa y 14.844 de indemnización; a Fernando Ruiz Carnero a 29.760 pesetas de multa, y a otras de menos cuantía a cuatro concejales. Al resto de los procesados se les absuelve.

Reunión de Ayuntamientos hulleros

OVIEDO, 1.—Se ha celebrado en la Diputación una reunión de Ayuntamientos hulleros para tratar de la grave crisis por que atraviesan las minas. El alcalde de Aller expuso la gravedad de la situación, y el presidente de la Diputación pronunció un enérgico discurso, en el que dijo que se trataba de la vida o muerte de la región. Se manifestó dispuesto a ir adonde se necesitase para solucionar el problema. Acordaron convocar rápidamente a una magna Asamblea a todas las entidades oficiales y privadas de la provincia, para tomar acuerdos definitivos.

Banderas de combate

SAN SEBASTIAN, 1.—El día 7 de julio próximo llegarán a ésta los torpederos «Churruca» y «Oquendo» con cuatro barcos de guerra. Vienen aquéllos para recibir las nuevas banderas de combate. En honor de la oficialidad de todos estos barcos se preparan diversos festejos.

También se celebrarán agasajos en honor de los turistas ingleses que llegarán el 13 del corriente.

Asamblea de obreros municipales

TOLEDO, 1.—En el histórico Salón de Mesa se ha verificado hoy la sesión preparatoria de la Asamblea de la Federación Nacional de Obreros y Empleados municipales de España, que ha de celebrarse en esta ciudad durante los días 2 al 6 del corriente. Los reunidos acordaron nombrar presidente de la Asamblea a don Cándido Barricart, ex diputado maurista y funcionario municipal. La sesión de apertura se verificará mañana en el salón de actos del Ayuntamiento, bajo la presidencia del gobernador civil, que ostentará la representación del ministro de la Gobernación.

El Corpus en Toledo

TOLEDO, 1.—Esta tarde se reunió la Comisión organizadora de los festejos del Corpus, integrada por diversos elementos de la capital, para concretar lo referente a la típica cabalgata que recorrerá las calles de Toledo el próximo viernes. Al frente de la misma irá un nutrido grupo de artistas. El conjunto será muy vistoso.

Cooperan a la fiesta los alumnos de la Academia de Infantería y distinguidas señoritas. El primer grupo lo formarán obreros de ambos sexos de la Fábrica de Armas.

Mañana irán a Madrid dos representantes de la Comisión de festejos para presidir la comitiva de los típicos clarines y timbaleros toledanos, los cuales recorrerán diversas calles de la Corte, para invitar al vecindario madrileño, por medio de pregones, a concurrir a las brillantes fiestas del Corpus de Toledo. Primeramente irán al Ayuntamiento y después a la Plaza de Armas. De la comitiva formarán parte también nueve heraldos.

—En la Puerta del Perdón, de la Catedral, se ha instalado un artístico templete para la realización del apoteosis de la cabalgata. La plaza estará iluminada por potentes focos que se han colocado en los balcones del Ayuntamiento.

Corneado por un toro

VALENCIA, 1.—El carnicero Vicente Navarro al apuntillar un toro en el Matadero fué cogido y resultó con una tremenda cornada en el vientre. Su estado es grave.

—En los alrededores del cuartel de Artillería un desconocido apuñaló al mendigo José Planas, que en gravísimo estado fué llevado al hospital. El criminal no ha sido detenido.

—El gobernador manifestó que se halla dispuesto a acabar con las frases groseras del público en la Plaza de Toros, que se permite injuriar al presidente y a los lidiadores. Anunció que emprenderá severos castigos a partir del domingo próximo.

Por los católicos de Méjico

VALENCIA, 1.—Se prepara para el domingo una gran vigilia de la Adoración Nocturna, dedicada exclusivamente a rogar por la suerte de los católicos de Méjico. La vigilia se celebrará en la Escuela del Ave María de Benimanet.

Niña ahogada

VALENCIA, 1.—La niña de dos años Francisca Gómez Jiménez, domiciliada con sus padres en la Torre (carretera Real de Madrid), cayóse ayer, en las últimas horas de la tarde, en el brazal de la acequia denominada de «Gabia», por frente a la casa conocida con el nombre de Gamón, y pereció ahogada.

Inmediatamente se personó en dicho lugar el juez don Juan Espinosa, acompañado del actuario don Enrique Miralles, que instruyeron las diligencias del caso. Según parece, la niña se cayó a la acequia casualmente.

—Una camioneta, propiedad del ordinario de Valencia a Algemesí, José Camarasa, chocó con un carro, conducido por Gonzalo Verdú Ferrando, que salía cargado de tablones, de un almacén de maderas de la calle de Guillem de Castro.

Del encontronazo volcó el carro, cogiendo debajo al carrero, que al ser asistido en el Hospital se le apreciaron contusiones en la región trocantérea y en el muslo derecho, de pronóstico grave.

Turistas alemanes en Vigo

VIGO, 1.—A las tres de la tarde entró en el puerto el transatlántico alemán «Monte Sarmiento», que permanecerá en la bahía hasta las doce de la noche. Los 1.500 turistas alemanes que trae a bordo desembarcaron para efectuar excursiones, unos en el eléctrico a Bayona, otros por la ría y algunos en «autos» para recorrer la ciudad y pueblos comarcanos.

—Durante el pasado mes recaudó la Aduana de Vigo 1.034.857 pesetas. Por impuesto de tonelaje recaudó 141.336 pesetas y para las obras del puerto, 28.410. La totalidad de lo recaudado por Aduanas en esta provincia durante el citado mes asciende a 1.102.969 pesetas.

Confederación del Ebro

ZARAGOZA, 1.—Se celebró la segunda reunión de la Asamblea de la Confederación Hidrográfica del Ebro. Se aprobó la totalidad del reglamento de Policía y limitación de aprovechamientos hidráulicos de la cuenca del Ebro. Mañana comenzará la discusión del articulado.

Excursión a Calahorra

ZARAGOZA, 1.—El Centro instructivo de empleados y obreros ferroviarios del Norte han organizado para el domingo próximo una excursión a Calahorra.

La Asamblea de Municipios

ZARAGOZA, 1.—Hoy se celebró la segunda sesión plenaria de la Asamblea de Municipios. Presidió el alcalde de La Coruña. Fueron aprobadas las conclusiones formuladas en la ponencia sobre urbanismo redactada por los arquitectos señores Navarro, de Zaragoza; Rivas, de Barcelona, y Zuazo, de Madrid. Se acordó pedir al Gobierno que publique una disposición, en la que se dicten normas a los Ayuntamientos para la urbanización de los barrios rurales. Se tomó asimismo el acuerdo de telegrafiar al Gobierno, felicitándole por el vuelo del «Jesús del Gran Poder».

Después de terminada la sesión el Ayuntamiento obsequió a los asambleístas con un «lunch», servido en la Lonja. Pronunciaron breves discursos los alcaldes de Zaragoza y Valencia.

A continuación se inauguró la Exposición de la Vivienda, instalada en el salón del Centro Mercantil. Asistieron todos los asambleístas y el señor Crespo, del ministerio de Trabajo. En la Exposición figuran numerosos proyectos de construcciones de casas de distintas provincias.

Ayer marcharon los "hidros" italianos

A LAS OCHO DE LA MAÑANA VOLARON SOBRE BARCELONA

A las 10,25 llegaron a Marsella

BARCELONA, 1.—Comunican de San Carlos de la Rápita que en la madrugada de hoy, al clarear el día, la población presentaba una animación extraordinaria. Todo el vecindario que deseaba presenciar la salida de los "hidros" italianos se hallaba congregado en el puerto.

Los aviadores se personaron en éste al amanecer. A las siete se dispararon dos cohetes, que era la señal de partida de los aparatos, y poco después empezaron a realizar el despegue. Se remontaron por escuadrillas, realizaron algunas evoluciones sobre la población. El último "hidro" despegó a las ocho. Todos tomaron la ruta de Tarragona. Les acompañaban los aparatos de la Aeronáutica de Barcelona.

El paso por Barcelona

BARCELONA, 1.—Para presenciar el paso de los hidroaviones italianos, la gente madrugó y se dirigió al puerto. Se creía que pasarían sobre las seis de la mañana, pero no ha sido así, pues hasta las ocho no se oyeron los primeros zumbidos de los motores. Primeramente llegó una escuadrilla de ocho aparatos, después seguían dos de nueve y a continuación otros "hidros", ya en pequeños grupos o separados. Vinieron desde el campo de Aviación del Prat de Llobregat por detrás de Montjuitch y en dirección a Badalona. Evolucionaron sobre la ciudad, y poco después de las ocho se perdieron de vista.

Llegada a Marsella

MARSELLA, 1.—Los hidroaviones italianos han amarado esta mañana, a las diez y veinticinco, en el estanque del Berre. El marqués De Pinedo desembarcó seguidamente, pasando a saludar a las autoridades.

Dos niños muertos por su madre en Pozuelo

EN UN ATAQUE DE ENAJENACION MENTAL

Ayer, a las dos de la tarde, la guardesa de un hotel cercano a Pozuelo degolló a dos hijos suyos, de dos años y de cuatro meses, y después se produjo gravísimas lesiones en el cuello. Según todas las probabilidades, la desgraciada mujer debió cometer el delito en un ataque de perturbación mental.

El terrible suceso se desarrolló en un pabelloncito que se encuentra a la derecha de la verja del hotel, el cual es propiedad de doña Angeles Alcalde. La finca se titula «Villa Marina», y está enclavada en la colonia «El Papelero», que dista unos dos kilómetros del referido pueblo.

Como guardas del hotel prestaban sus servicios Marciano Hernández Sánchez, de treinta y cinco años, que al mismo tiempo es mozo de una imprenta de Madrid, y su esposa, Felipa Sastre Asenjo, de treinta y un años, natural, como el marido, de Cebreros. Con el matrimonio habitaban sus hijos Germán, de ocho años; Félix, de cinco; Paulina, de dos y Paquita, de cuatro meses, y una hermana de la mujer, llamada Petra, de diez y seis años de edad.

A las dos de la tarde el marido vino a Madrid, como de costumbre, para acudir a su trabajo. En el pabellón quedaron Felipa, Petra y los cuatro niños.

Minutos después Felipa rogó a su hermana que fuese al pueblo por agua; envió a otros recados a sus hijos mayores Germán y Félix, y en el momento en que se quedó sola, tomó un cuchillo de la cocina y degolló a Paulino y Paquita. A continuación, con la misma arma, se dió un tremendo corte en el cuello.

Al regresar al hotel el niño Germán y encontrarse con el terrible cuadro, empezó a dar voces, que atrajeron a dos albañiles llamados Pascual Salero y Antonio Martínez, que trabajaban en una finca próxima, los cuales avisaron a la Guardia Civil y al Juzgado.

Al lugar del suceso acudieron el teniente del benemérito Instituto, jefe de la línea de las Rozas, don Juan Serrano, con fuerzas a sus órdenes, acompañados del médico de la localidad, don Jesús Sanz Ramírez, quien certificó la defunción de las dos criaturitas.

Felipa, que se encontraba en gravísimo estado, fué acomodada en un automóvil y traída al Hospital Provincial.

Marciano Hernández llegó a Pozuelo en cuanto se le comunicó el suceso, y a las preguntas que se le hicieron mostróse extrañadísimo de lo ocurrido. En medio de su gran pena declaró que no se explicaba que su mujer, de genio bondadoso en extremo, pudiera cometer tales hechos, los que atribuía a haber sufrido un ataque de enajenación mental.

De las diligencias judiciales practicadas se averiguó que la dueña del hotel había denunciado a Felipa, a la que acusaba de la sustracción de pequeños efectos. A consecuencia de esta denuncia Felipa fué llamada para que compareciese ante el Juzgado municipal de Pozuelo, cosa que había realizado ayer mismo por la mañana.

Se cree que el disgusto que sufrió Felipa por la denuncia le produjera tal excitación que determinó el ataque de locura.

A última hora de la tarde el doctor Hinojar practicó en el hospital una operación a la herida, la que se hallaba esta madrugada en el mismo estado de gravedad.

FIGURAS DE ACTUALIDAD

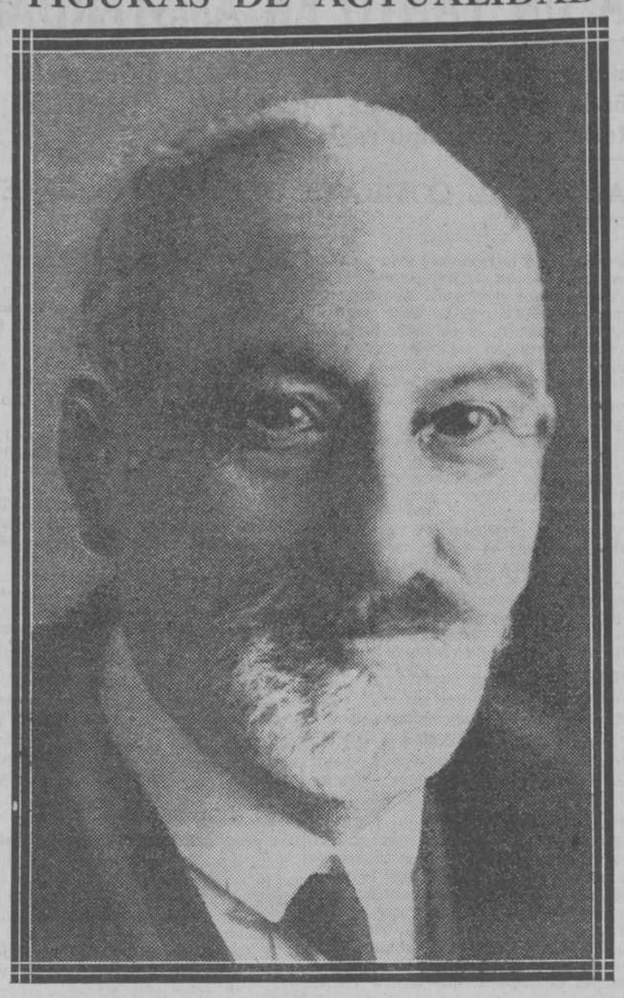

Don Julián Ribera y Tarracó, que acaba de recibir un homenaje de sus discípulos con motivo de su jubilación.

"Voluntariamente, en el pleno goce de sus energías físicas y espirituales, antes de que la ley ciega lo declarase inepto, el maestro Ribera pidió y obtuvo su jubilación del profesorado universitario. El mismo gesto prócer de voluntaria renuncia tuvo también su maestro Codera." Así encabeza el ilustre don Miguel Asín la introducción a la valiosa colección de las obras sueltas de Ribera, disertaciones, opúsculos, artículos, que sus discípulos y amigos han recogido con amor y primoroso esmero editorial en dos volúmenes de cerca de 700 páginas. Es un modo de homenaje que se inaugura en nuestra Patria, el más grato a la sincera modestia del maestro, enemigo del alarde vocinglero de los plebeyos homenajes al uso, el más útil a la ciencia y a la cultura patria, que ve condensado en estos dos libros todo el trabajo de Ribera, desparramado en revistas y folletos de difícil adquisición.

La coronación de la Virgen de Guadalupe

UNA COLECTA NACIONAL

Ayer salió para el Monasterio una peregrinación de Badajoz

TOLEDO, 1.—Entre los acuerdos adoptados recientemente por la Junta organizadora de la Coronación de Nuestra Señora de Guadalupe, figura una colecta de donativos para contribuir a la realización del grandioso proyecto. En la circular a este efecto publicada se dice entre otras cosas lo siguiente:

"Tiene esta colecta carácter nacional, como homenaje debido por la España católica a la Santísima Virgen de Guadalupe, en testimonio de filial amor y gratitud por los innumerables beneficios recibidos de tan buena Madre, especialmente con motivo de las grandes empresas, que se iniciaban en los días de nuestra restauración nacional.

Su extensión está, por otra parte, en armonía con la magnificencia extraordinaria del proyecto, cuyos planos o diseños hacen presumir una obra de arte verdaderamente maravillosa, y un testimonio elocuente de la gloriosa tradición mariana española. Se trata de ofrendar a la Santísima Virgen de Guadalupe riquísima corona de oro y pedrería, que simbolice nuestros amores a la que es Madre amantísima: trono, que sea expresión de la firmeza de nuestra fe y de la constancia en nuestro amor; y altar en el mismo camarín, que guarda la venerada imagen, desde el cual se elevan constantemente ante el trono de Nuestra Señora los sencillos homenajes de nuestras oraciones y sacrificios".

La Junta ruega a cuantos se propongan contribuir a este homenaje a la Santísima Virgen de Guadalupe, que, como el tiempo urge, ofrezcan cuanto antes les sea posible los donativos que a estos fines hayan proyectado destinar, especialmente si se trata de alhajas, porque éstas han de fundirse muy en breve, para hacer la distribución de su metal con arreglo a los proyectos acordados.

Peregrinación a Guadalupe

BADAJOZ, 1.—Esta tarde, a la una, salieron de la plaza de Minayo, junto al Seminario, tres camiones automóviles con 120 peregrinos, que van al Monasterio de Guadalupe. El Obispo de la diócesis marchó antes en automóvil.

Exacerbación de las luchas religiosas en India

SIMIA, 1.—En el distrito de Acubala, se han producido nuevos disturbios sangrientos, originados por haber sido sacrificada una vaca en una ceremonia religiosa. Parece que los «sikhs» intentaron oponerse al sacrificio del animal, y y con este motivo se entabló una colisión, a consecuencia de la cual resultaron seis «sikhs» muertos y cuatro heridos. También resultaron dos musulmanes muertos y cinco heridos, al realizar, apoyados por los demás, el sacrificio del animal.

La Policía, al observar el sesgo que tomaban los acontecimientos, dado que ninguno de los bandos deponía las armas, hizo uso de las suyas, disparando al aire, sin que hubiera que lamentar víctimas.

Un policía «sikhs» resultó muerto a manos de la multitud.

Tratado de neutralidad ítaloturco

DURACION DE CINCO AÑOS, PRORROGABLES POR OTROS CINCO

Se constituye una Comisión permanente de conciliación

ROMA, 1.—En el Tratado de neutralidad, conciliación y reglamentación jurídica entre Italia y Turquía, firmado por Mussolini y el embajador turco, se determina lo siguiente:

Artículo 1.º Las altas partes contratantes se comprometen a no entrar en ninguna «entente» de orden político o económico, ni en combinación alguna dirigida contra cualquiera de los dos países.

Art. 2.º Si una de las partes contratantes, a pesar de su actitud pacífica, fuera atacada por una o varias de las otras potencias, la otra parte observará neutralidad durante todo el tiempo que dure el conflicto.

Por el Art. 3.º, las partes contratantes se obligan a someter a un procedimiento de conciliación las diferencias que puedan surgir entre ellas y que no hayan podido ser resueltas, de una manera normal, por la vía diplomática. Este artículo no se aplica a las cuestiones que por Tratados en vigor entre las dos partes, entren en la competencia de una de ellas. Tampoco se aplicará a las cuestiones que afecten al derecho internacional o al derecho de soberanía.

Art. 4.º Las dudas que pudieran surgir en la interpretación o ejecución del presente Tratado serán sometidas directamente, por simple demanda, al Tribunal permanente de Justicia internacional de La Haya.

Art. 5.º Este Tratado será ratificado dentro del más breve plazo posible y entrará en vigor inmediatamente después de efectuar el cambio de ratificaciones en Roma. Tendrá una duración de cinco años, y si no es denunciado seis meses antes de terminar ese plazo, permanecerá en vigor por otro período de cinco años.

El Tratado lleva anejo un protocolo, en el que se determina la constitución de una Comisión permanente de conciliación, compuesta por cinco miembros, para dentro de los seis meses siguientes al cambio de ratificaciones.

El procedimiento de conciliación será reglamentado por la convención de La Haya para la reglamentación pacífica de los conflictos internacionales, de 18 de octubre de 1907.

UN GUARDIA URBANO ATROPELLADO

Esta madrugada en la Puerta del Sol

En la madrugada última, el automóvil número 11.989, del servicio público, que conducía Antonio Martín Jiménez, atropelló en la Puerta del Sol a Eduardo Landero Mazurriaga, habitante en la calle de Relatores número 5, guardia de Policía urbana, y a Julio Celaya Alonso, de treinta y dos años, con domicilio en la calle de Ventura de la Vega, 16-18. El primero resultó con graves heridas, y el segundo sólo sufrió lesiones leves.

Nombre siempre EL DEBATE al dirigirse a sus anunciantes

NOTAS POLITICAS

La jornada del presidente

El jefe del Gobierno despachó ayer con los ministros de Hacienda y Trabajo. Después recibió las visitas del doctor Elizagaray y de los generales Marvá, pisa y Calvo.

Por la tarde estuvo trabajando en su despacho del ministerio de la Guerra.

Un monumento

Durante la primera quincena del corriente será inaugurado en Molina de Aragón un monumento al capitán don Félix Arenas, muerto en Africa. Se asegura que asistirán el Rey y el presidente.

La Junta de Aranceles

En la Presidencia se reunió ayer la Junta de Aranceles y Valoraciones. Trataron principalmente de las máquinas para fabricación de papel. Se pidió que se restrinja la entrada de máquinas extranjeras con bajo arancel.

Viaje de dos ministros

Según estaba anunciado, hoy por la mañana sale para Zaragoza el ministro de Hacienda.

El domingo saldrá para Ginebra el ministro de Trabajo. Aprovechando este viaje inaugurará en Colonia el pabellón de España en la Exposición que se celebra en dicha ciudad. Probablemente pasará dos o tres días en Berlín.

Distinción a Guadalhorce

Una Comisión de Albacete hizo ayer entrega al ministro de Fomento de una placa de plata igual a la que anteayer regalaron al jefe del Gobierno, como prueba de gratitud por haber acordado que pase por aquella población el ferrocarril Baeza-Utiel. Pidieron un empalme con Cartagena.

Proyecto de casas baratas

El ministro de la Gobernación recibió ayer al teniente de Seguridad don Alipio Díez, que le enseñó los planos de una Cooperativa de Casas baratas de los Cuerpos de Seguridad y Vigilancia de la provincia donde reside.

El general Martínez Anido hizo una visita la Hospital del Rey, acompañado del nuevo director general de Sanidad.

El ensayo de semillas

Ha regresado de Roma el ingeniero agrónomo señor García Romero, que ha asistido en nombre de España al V Congreso Internacional de Ensayo de Semillas.

Una estación de oleicultura

El Ayuntamiento de Almodóvar del Campo ha ofrecido los terrenos necesarios paar instalar una escuela de Oleicultura en aquella localidad. El señor Solano ofreció los medios necesarios para instalar en la provincia de Ciudad Real una escuela femenina de Avicultura.

Tres delegados

Se ha autorizado al ingeniero agrónomo agregado a la Embajada de Wáshington para que asista a la Convención de Minneápolis.

—El ingeniero agrónomo agregado a la Embajada de Berlín fué autorizado para asistir a la Exposición Agrícola de Leipzig.

—Ha sido designado delegado del Tribunal Supremo de la Hacienda pública en el Patronato Nacional de Turismo don Angel de la Peña y Vernaci.

El arbitraje hispanofinlandés

Nota del ministerio de Estado:

«Según comunica en telegrama de ayer, el 31 de mayo, nuestro representante en Helsingfors, firmó en dicha capital con el ministro de Negocios Extranjeros de Finlandia el Tratado de conciliación, arreglo judicial y arbitraje de negociación entre ambos países desde hace algún tiempo.

Con este Tratado, inspirado en el mismo espíritu que los ya concertados por España con gran número de países europeos y americanos, continúa el actual Gobierno su política de amor a la paz y de deseo de evitar toda situación que pudiera conducir a la guerra, sometiéndose voluntariamente a la solución pacífica todos los litigios y conflictos internacionales de carácter político. La obligatoriedad de este Tratado, aplicable, como queda dicho, a todo desacuerdo que pudiera surgir entre España y Finlandia, demuestra una vez más la absoluta y buena fe que inspira la política internacional de ambos Gobiernos, ligados ya entre sí por el pacto de la Sociedad de Naciones.»

Benjumea a Sevilla

SEVILLA, 1.—Mañana, en el expreso, llegará a Madrid el director de Acción Social, señor Benjumea. A las cinco de la tarde se constituirá el Patronato de Acción Social Agraria, y a las siete y media se le hará entrega en el Círculo Mercantil del diploma de socio de honor. A las diez y media, en el Ateneo, el señor Benjumea desarrollará una conferencia.

El domingo, a las doce, en el salón de actos del Ayuntamiento, le serán impuestas las insignias de la Gran Cruz del Mérito Agrícola, y se le entregará una placa de plata repujada. Por la noche habrá banquete en el hotel Alfonso XIII, y en el expreso regresará a Madrid.

Oposiciones y concursos

INGRESO EN LA ACADEMIA GENERAL MILITAR

ZARAGOZA, 1.—Conforme se anunció, empezaron esta mañana los exámenes de ingreso en la Academia General Militar. Actuaron 40 aspirantes. Aprobó el ejercicio previo don Eladio García, y el primer ejercicio, los señores don Jesús Iraneta, don Román García Consuegra, don Joaquín Amado Moreno, don Lorenzo Fernández López, don Evaristo Alvarez de Sotomayor, don José Fernández López, don José María Villar de Juana, don Guillermo García Fernández, don Raimundo Esquirós de los Hitos, don Enrique Azcárraga Collano, don Santiago Jaén Pérez, don Eduardo Comas García, don Esteban Fazi Muñoz, don José Rodríguez Caranzo, don José Reina Piñero, don José Castro Adelantado, don Francisco Castro Adelantado, don Jesús Araujo Aodríguez, don José Sánchez Urbano, don José García Pruneda, don Luis Peláez Campomanes, don José Fullana Pons, don Luis Serena Gustafre, don José Lachuga González, don Antonio Crespi Sos, don Angel Pagés López de Guerrero, don Fernando Sánchez Mesas, don Fernando Coca Piñera, don Angel López Priego, don Enrique Esparza Goñi, don José Montagut, don José Rubio Pérez.

Quedaron pendientes de resolución don José Sevilla y don Agustín Sáenz de Ibarra.

Mejora la situación en Yugoeslavia

Se han reanudado las clases en la Universidad de Belgrado

Parece que la última nota italiana está redactada en tonos amistosos

NAUEN, 1.—La impresión que existe hoy en Berlín respecto a los incidentes ocurridos entre Italia y Yugoeslavia es mucho mejor que la de ayer. Se funda este optimismo en el tono amistoso de la última nota italiana a Belgrado y en la mejora de la situación política en Yugoeslavia por el voto de confianza que el partido radical, reunido ayer, ha dado al presidente del Consejo, a pesar de que el Comité director del partido había aprobado una moción contra Vukichevich.

Según se cree, ha contribuído también a serenar los ánimos la publicación del tratado ítaloturco, que inspiraba recelos en algunos sectores de los Balkanes.

VOTO DE CONFIANZA

BELGRADO, 1.—En la «Skoupchtina» (Cámara de Diputados) ha habido una sesión bastante tumultuosa, con motivo de discutirse la proposición encaminada a que sea efectuada una investigación parlamentaria acerca de los sucesos desarrollados en la noche del 30 al 31, con motivo de las manifestaciones de carácter antiitaliano.

Los firmantes de la proposición solicitaban en ella que se investigara minuciosamente la forma en que la Policía realizó la represión.

El Gobierno, después de conseguir que se votara en contra de la citada proposición, logró, igualmente, que se aplazara la discusión de esos sucesos hasta el día 8 del corriente.

Según el periódico *Retich*, los elementos parlamentarios que constituyen la coalición presidida por el señor Patchicht tienen la intención de acusar al ministro del Interior como responsable de los desórdenes registrados.

SE PIDEN INDEMNIZACIONES

BELGRADO, 1.—El ministro de Italia en esta capital ha entregado al Gobierno jugoeslavo una nueva nota, en la que se pide al ministro de Negocios Extranjeros, Marinkovitch, se compense de los daños sufridos en las últimas manifestaciones a los súbditos italianos residentes en Yugoeslavia.

SE REANUDAN LAS CLASES

BELGRADO, 1.—Hoy se han reanudado las clases en la Universidad, que, como se sabe, se habían suspendido por tres días a consecuencia de los sangrientos disturbios estudiantiles.

El día de ayer y la madrugada última han transcurrido con tranquilidad en Belgrado. La Policía había adoptado rigurosas medidas para impedir cualquier tentativa de manifestación.

NUEVAS MANIFESTACIONES

BELGRADO, 1.—Los periódicos dicen que hoy ha habido manifestaciones en Skoplje y Sarajevo, practicando la Policía bastantes detenciones.

Varios periódicos yugoeslavos que han publicado en sus últimas ediciones artículos contra Italia, han sido suspendidos hasta nueva orden por el Gobierno.

COMENTARIO FRANCES

PARIS, 1.—El diario *Le Matin* habla en su último número de los incidentes italoyugoeslavos. Dice el periódico, entre otras cosas, que la energía demostrada por el Gobierno de Yugoeslavia ha procedido en esta ocasión para reprimir los desórdenes y evitar que tuvieran mayores consecuencias ha sido debidamente apreciada y aprobada en Inglaterra y Francia, y es de esperar que lo sea igualmente por Italia.

AUSTRIA Y YUGOESLAVIA

VIENA, 1.—La Prensa austriaca, en general, se encuentra muy alarmada por el giro que van tomando los acontecimientos entre Italia y Yugoeslavia.

Los estudiantes de Insbruck han dirigido un expresivo telegrama a los compañeros croatas de Zagreb, haciéndose solidarios de su actitud frente a la política imperialista de Italia.

DE MARRUECOS

CAE UN AVION EN TETUAN

TETUAN, 1.—Cuando efectuaban vuelos los aparatos de este aerodromo, uno de ellos, pilotado por las capitanes Sanjurjo y Carlos Lloro, se precipitó a tierra, de modo que hizo temer una catástrofe. Afortunadamente sólo recibieron unas heridas en la cara, producidas por el parabrisas, sin que tengan lesión de importancia.

Todo el personal acudió en socorro de los aviadores, que quedaron hospitalizados en la enfermería del aerodromo. Ha llegado de Ceuta una hermana del general Sanjurjo para conocer el estado de su sobrino.

La noticia de la caída ha sido transmitida a Archena, donde se encuentra el alto comisario de Marruecos y padre de uno de los aviadores.

LAS DEMARCACIONES MINERAS

MELILLA, 1.—El general Goded ha telegrafiado a Abd el Kader felicitándole con motivo de las fiestas de Ait el Kebir, y se ha celebrado en la alcazaba de Farhana una ceremonia religiosas asistiendo abd el Kader y las autoridades indígenas.

—En Senhaya han sido recogidas cinco bombas de mano que tenían ocultas los indígenas. En Beniurriaguel también fueron recogidos varios cerrojos de fusil.

—Se activa la demarcación de los perímetros mineros de Tensaman Beni Tuzin. En breve se comenzarán en Beniurriaguel.

—Ha llegado el inspector general de Telégrafos, don José Gutiérrez Gilis.

—Regresaron de Cartagena dos *hidros* Dornier, tripulados por el comandante Caula y el teniente Ruano. Otro *hidro* quedó en Cartagena para entrenamiento del comandante Franco.

Se niega el voto a las mujeres brasileñas

RIO DE JANEIRO, 1.—El proyecto concediendo el voto a las mujeres ha dado lugar en el Senado a grandes debates, siendo últimamente rechazado.

El autor del proyecto es el señor José Augusto, que acaba de ser reconocido como senador.

ESPAÑA E ITALIA EMPATAN A UN TANTO EN AMSTERDAM

Hubo que prorrogar media hora el partido. El lunes, a las dos, se repetirá el encuentro. Marculeta y el trío defensivo, los mejores. El tanto de España lo marcó Zaldúa de golpe franco y el de Italia Baloncieri, diez minutos antes de terminar el tiempo reglamentario.

CONCURSO HIPICO INTERNACIONAL EN MADRID. EL COMBATE UZCUDUN-GODFREY.

Cerca de 30.000 espectadores

AMSTERDAM, 1.—La atracción del partido España-Italia, que se jugó esta tarde, era considerable. Veintiocho mil espectadores acudieron al Estadio olímpico para contemplarlo, atraídos por el renombre del *football* latino, cuya supremacía parecía que iba a decidirse. Después del partido entre uruguayos y holandeses, es el que ha llevado más público, y eso que se han jugado encuentros que prometían un gran interés como el de los alemanes y suizos, el mismo partido entre franceses e italianos y algún otro.

Españoles e italianos residentes en todo el país han venido expresamente para presenciar el sensacional partido.

Los verdaderos aficionados, después de haber visto el juego de los alemanes y uruguayos, de combinaciones incesantes, de pases repetidos, de filigrana casi exagerada, ansiaban este encuentro para ver otro juego diferente, con mucho de espontaneidad, algo de juego personal, de genialidad.

Se ha jugado tarde para dar lugar a que empleados y escolares no perdieran esta ocasión única.

A la hora de comenzar el partido entre España e Italia reina una expectación sólo comparable a la que produjo el partido Holanda-Uruguay.

España ..... 1 tanto.
(Zaldúa)
Italia ..... 1 —
(Baloncieri)

Desarrollo del partido

AMSTERDAM, 1.—A las siete menos diez han salido los jugadores al terreno de juego, recibidos con grandes ovaciones. Pronto, los distintos altavoces instalados anuncian las dos formaciones. Son los que se habían anunciado por la mañana, a excepción del guardameta italiano. Combi ha sustituído a De Pra, es decir, los italianos han optado por el hombre más sereno, aunque menos estilista, y más duro también.

Los primeros en salir son los españoles, que visten de rojo, y se alinean a las órdenes de Yermo, que actúa en este partido de capitán del equipo. Inmediatamente salen los italianos, y rápidamente se efectúan los preparativos para la lucha.

El sorteo favorece a España, cuyo capitán se decide a jugar a favor del viento.

Los italianos, en rápido avance, llegan hasta los defensas. Quincoces corta el avance de Rosetti.

Los medios españoles se hacen con el balón y sirven a sus delanteros. En los primeros momentos el juego está muy nivelado en los dos campos, siendo los defensas los que tienen más trabajo. El primer *corner* se tira contra España; pero Jáuregui despeja con seguridad, alejándose el peligro. Vuelve a atacar la delantera española, y es Combi, portero italiano, quien salva la situación bastante peligrosa para su equipo. Los italianos se reponen y llegan a los dominios de Jáuregui, proporcionando a éste una ovación al parar un tanto que parecía seguro.

El árbitro toca varios *offsides* a ambos equipos, y cumpliendo su promesa de no permitir violencias, toca frecuentemente el silbato. Algunas faltas son verdaderamente inocentes, y sólo sirven para interrumpir el juego, por lo que el público se impacienta.

El tanto español

En uno de esos golpes francos con que castiga a Italia, cerca del área de «penalty», se produce el primer tanto de España, a los diez minutos de juego. Puesto el balón en el lugar de la falta, los españoles dudan sobre quién ha de tirarlo, y se decide que lo haga Zaldúa, el cual larga un formidable cañonazo a la puerta de Combi, y aunque éste consigue tocar el balón, es tal la fuerza que lleva, que le dobla las manos y entra en la red, en medio de una gran ovación, oyéndose muchos vivas a España, dados por sus nacionales, a los que se unen los portugueses. Los jugadores abrazan entusiasmados a Zaldúa.

Mariscal pudo marcar otro tanto

Los italianos, encorajinados, colocan rápidamente el balón en juego y el pito del árbitro corta todas estas expansiones, reanudándose la lucha. Los italianos trabajan por el empate, pero los españoles, envalentonados por la ventaja conseguida, atacan también, llevando en buenos avances el juego a la meta contraria, y Combi es objeto de una gran ovación al parar un tiro enorme de Mariscal, a dos metros de la puerta, cuando todos creían dentro el balón. El dominio del juego es alterno. Los defensas de los dos países, que están haciéndo un partido magnífico, son aclamadas con frecuencia.

Y también Baloncieri

Los italianos están a punto de conseguir el empate al desviar de cabeza Baloncieri un centro de Levrato, que sale lamiendo el larguero y, por ello, no es «goal», pues Jáuregui estaba ya batido, por haberle descolocado el delantero italiano. Todavía no se había pasado el susto, cuando Quincoces, con gran valentía, quita el balón de los pies a Rivolta, cuando, sólo ante Jáuregui, se disponía a tirarlo.

"Kiriki" desentona

Los avances españoles siguen fallando por el ala de «Kiriki», que demuestra no estar en clase para estos conciertos, desperdiciando todos los pases por exceso de nerviosismo.

Dominan los italianos

Se lanza un nuevo *corner* contra España, también sin consecuencias.

El ataque italiano maniobra constantemente; pero sus incursiones son cortadas con acierto por la línea defensiva española.

Un pase de Baloncieri lo remata Schiario con un tiro potente, y el balón rebota contra el travesaño.

Vuelve el ataque. Serratto corre la línea, se interna al burlar al medio derecha español y dispara un buen *shot*, que lo detiene Jáuregui.

Reacción de los españoles

Tras unos momentos de dominio italiano, vuelve a nivelarse el juego.

Los cuatro defensas, tan pronto una pareja como otra, se ponen en acción.

La reacción española dura poco tiempo; los italianos vuelven a dominar.

Se lesiona Antero

Poco antes de terminar el primer tiempo, Antero queda lesionado por un encontronazo contra Schavio, y es retirado a la caseta, sustituyéndole Marculeta y en ese puesto se multiplica. Los españoles, por indicación de Berraondo, se repliegan a la defensa para esperar el descanso, pues están jugando con sólo diez jugadores; pero, a pesar de ello, hacen peligrosas arrancadas Mariscal y Regueiro, bien secundados por Yermo, que está incansable. Termina el primer tiempo con este tanteo:

ESPAÑA ..... 1 tanto
Italia ..... 0 —

Descanso

Se comenta el desarrollo del primer tiempo, que, a pesar de terminar 1-0 a favor de España, se deslizó con mayor dominio por parte de los italianos, quienes demostraron en esta parte mejor técnica, principalmente en su ataque.

Se atiende son solicitud a Antero y se confía en que podrá alinearse en la segunda mitad.

SEGUNDO TIEMPO

Juega Antero de extremo

Al reanudarse el partido sale Antero, que sufre una luxación en el hombro izquierdo y pasa a ocupar el puesto de Kiriki, que se corre al interior, continuando Marculeta en el medio centro.

El público que se dá cuenta de esto, ovaciona al bando español.

Un juego nivelado

Sigue el dominio alterno, con rápidos cambios de juego. Se tira un nuevo *corner* contra España, pues el dominio de Italia se va acentuando, más que por juego suyo, por desquiciamiento del equipo español, si bien los italianos hacen también excelente partido.

El árbitro tiene que cortar con frecuencia, ahora justificadamente, muchas violencias de los italianos, que ven peligrar el partido ante la magistral defensa española. En esta parte sólo hay que señalar un gran tiro de Mariscal, que roza el palo, y una gran parada de Combi a un tiro de Regueiro. Se tiran otros dos *corners* contra España, y la presión italiana es cada vez mayor; pero Jáuregui, Zaldúa y Quincoces son tres verdaderas murallas.

El tanto del empate

El tanto italiano, sin embargo, no tarda en llegar, y hay que registrar un gran remate de cabeza de Baloncieri, que es el que produce el empate, siguiendo un centro cerradísimo de Levrato, que Jáuregui, a pesar de la estirada, no logra parar. La ovación es grande para los italianos, oyéndose vivas a Italia, dados por sus nacionales.

Dominan los italianos

Después de este tanto, los españoles atacan; pero pronto han de volver a la defensiva, pues el ala izquierda está inútil por la lesión de Antero y por jugar «Kiriki» en un lugar que no le es habitual.

Vuelven a presionar los italianos, y todo hace temer la derrota de los españoles; pero ésta no llega, porque a la magistral labor del trío defensivo hay que agregar la enorme de Marculeta, que está en todas partes y es ovacionadísimo con ellos. Termina el tiempo reglamentario con este resultado:

España ..... 1 tanto.
Italia ..... 1 —

Los equipos son muy aplaudidos.

TIEMPO EXTRA

Conforme se había decidido se juega una prórroga de media hora, que comienza minutos antes de las nueve.

Primeros quince minutos

España ataca, a pesar de jugar en contra del viento, y por unos momentos se sitúa cerca de Combi. Este hace varias paradas de categoría, especialmente una a una enorme entrada de Yermo al rematar un centro bombeado, jugándose la vida. Los italianos reaccionan y hacen trabajar al portero y defensa de España, que siguen seguríssimos.

El dominio es alterno en esta fase del partido y a pesar de llevar jugados cerca de cien minutos, el juego es rápido.

Dominio español

Termina el primer cuarto de hora sin variación y cambiados los campos, España con el aire a su favor se impone rotundamente el resto del partido. Los italianos están agotados y la derrota no es suya por la soberbia actuación de Combi, Roseta y Calligaris. Los momentos son emocionantes por la presión española.

Termina la prórroga y subsiste el empate. Se suspende el partido cuando se hace casi de noche.

Impresiones

El partido ha sido muy entretenido y algo duro y violento a última hora por parte de los italianos. En la primera parte dominaron más éstos, pero en la prórroga se impuso la clásica furia española. En todo el encuentro ha resaltado la magistral labor de los dos trios defensivos, que han llevado el peso del partido.

Los italianos pudieron ganar el partido en el tiempo reglamentario.

En cambio, los españoles debieron triunfar por su gran dominio durante la prolongación, principalmente en los últimos quince minutos.

Cuatro jugadores descollaron en el equipo español, y son el trío defensivo y Marculeta. Este de medio centro y no de interior.

Por líneas, la media hizo mejor labor que la delantera. Los medios alas estuvieron poco más o menos a la misma altura, si bien Legarreta sujetó mejor que Amadeo. No hay que olvidar, sin embargo, que Levratto en el extremo izquierda es más peligroso que el otro exterior.

El ala derecha española actuó algo más que la izquierda; esto contando con Mariscal, pues, cuando *Kiriki* se puso de interior, con la lesión de Antero, este lado estuvo casi nulo.

El quinteto español necesita más compenetración, un poco más de juego, pues, en cuanto al entusiasmo no se le puede pedir más. Sobre este punto sobresalió todo el conjunto español.

En el equipo italiano rayaron a buena altura cinco individualidades. También su trío defensivo, luego Baloncieri por la dirección que imprime al juego—más que el delantero centro—y luego Levratto, al que no se le puede descuidar.

Los medios italianos jugaron un poco menos que los de los españoles. En cambio, los delanteros se mostraron superiores por su perfecta compenetración. Del quinteto ha flojeado el eje.

El árbitro, bien, si se tiene en cuenta la dificultad de su cometido; detuvo muchas jugadas, como se ha dicho al principio, pero ha sido tal vez un acierto para evitar que el partido se desarrollara con mayor dureza.

Arbitro y equipos

Arbitro: Lombardi (Uruguay).

Los equipos se han alineado como sigue:

España—Jáuregui (Arenas Club), Quincoces (Alavés)—Zaldúa (Real Sociedad), Amadeo (Real Sociedad)—Antero (Alavés)—Legarreta (Athletic de Bilbao), Mariscal (Real Sociedad)—L. Regueiro (Real Unión)—Yermo (Arenas) — Marculeta (Real Sociedad)—«Kiriki» (Real Sociedad).

Italia.—Combi (Juventus), Rosetta (Juventus)—Calligaris (Casale), Pietroboni (Internazionale)—Pitto (Bologna F. C.)—Janni (Torino F. C.), Rivolta (Internazionale) — Baloncieri (Torino F. C.) — Schiavio (Bologna F. C.)—Rosetti (Torino F. C.)—Levratto (Genoa F. C.).

El desempate se jugará el lunes

AMSTERDAM, 1.—El partido de desempate entre España e Italia se disputará el lunes, a las dos de la tarde, es decir, antes del partido Portugal-Egipto.

CONCURSO HIPICO

Las pruebas internacionales de Madrid

Esta tarde se celebrará en la Castellana la inauguración de la temporada de concurso hípico, que anualmente organiza la Real Sociedad Hípica Española. Esta temporada se extiende hasta el día 12 y consta de ocho reuniones, cuyas pruebas por ser características son poco más o menos de otros años.

Hoy corresponde disputar dos pruebas, la de «inauguración» y la «nacional»; la primera, para caballos montados por jinetes españoles, que no hayan ganado desde 1 de enero de 1926 un premio de 500 pesetas o superior, y la segunda, para caballos de cualquier raza, nacidos en España y montados por jinetes españoles. Son dos pruebas fáciles por el número y la calidad de los obstáculos.

He aquí los detalles de las pruebas sucesivas:

Lunes, día 4.—*Copa de la Diputación.* Prueba internacional en que la inscripción es obligatoria para todo caballo que toma parte en cualquier prueba de la temporada. Los premios, además de una valiosa copa, se elevan a 5.000 pesetas.

Martes, día 5.—Habrá dos pruebas, la copa internacional de su majestad el rey don Alfonso XIII y un concurso reservado para muchachos menores de diez y seis años. La Copa del Rey es una de las pruebas interesantes en que la clasificación se realiza por el tiempo empleado en hacer el recorrido, traduciendo en tiempo las faltas cometidas. Habrá 20 premios con un total de 11.000 pesetas.

Miércoles, día 16.—Dos pruebas, como en la jornada anterior: la Copa de las Naciones y una prueba de parejas mixtas.

Viernes, día 8.—Premio de Madrid. Un recorrido de los más duros, pues habrá que recorrer 20 obstáculos por lo menos. Los 18 premios concedidos suman 10.000 pesetas.

Sábado, día 9.—Dos pruebas: la Copa Nacional de su majestad el Rey y la del Comité Central de las Sociedades Hípicas Españolas. Las dos competiciones son a cual más importantes.

Lunes, día 11.—Se disputarán la prueba de potencia y otra para amazonas. La primera interesa, porque forzosamente han de participar en ella los mejores elementos, tanto en jinetes como en caballos.

Martes, día 12.—Además de la prueba de despedida, se celebrará la de la Copa de Oro de la Península, con *match* interesante entre los oficiales españoles y portugueses, montando caballos pertenecientes a su Ejército respectivo.

PUGILATO

Se proyecta un combate Uzcudun-Sharkey

SAN SEBASTIAN, 1.—Paulino Uzcudun ha recibido ofertas para un *match* contra Sharkey; se le ofrece el 30 por 100 de las entradas. Paulino ha contestado diciendo que necesita mayor porcentaje.

El combate Uzcudun-Godfrey

BARCELONA, 1.—El promotor Niñerola ha dicho que ha recibido un cable de Nueva York, que literalmente dice: «Once mañana hoy Goodfrey firmado contrato que remito por correo. Hecho entrega del dinero estipulado. Goodfrey embarca día 22 con rumbo a España. Dundee espera órdenes para embarcar. Envío detalles. Mayer.»

Niñerola agregó que Goodfrey recibió 30.000 pesetas como anticipo de garantía. No sabe si el *match* con Uzcudun se celebrará en la plaza Monumental o construirá un estadio de madera capaz para 50.000 personas. La fecha no está señalada todavía, pero seguramente será antes de finalizar la primera decena de agosto. Goodfrey quiere tomarse el tiempo necesario para realizar sus entrenamientos después de desembarcar.

Campeonato de Castilla

Con objeto de que los campeones madrileños se preparen debidamente para las grandes jornadas de selección olímpica, que tendrán lugar en Barcelona los días 14 y 16 del corriente, la Federación Castellana de Boxeo ha decidido celebrar el domingo los combates finales del campeonato de Castilla, para proclamar los campeones que representarán a la Corte en Barcelona.

Con dicho motivo se verificarán el domingo en el campo del Unión Sporting, los ocho grandes combates finales de todas las categorías.

AUTOMOVILISMO

Preparativos para la Semana de Cominges

LERIDA 31.—Han llegado los comisionados para verificar los preparativos con motivo de la llegada hasta esta población de los concursantes de una de las carreras más importantes de la semana automovilista de Cominges, que se celebrará alrededor del 1 de julio. Forman la Comisión el prefecto de Saint Gaudens, el conde de Rigand, presidente del Automóvil Club del Mediodía de Francia; el doctor Tapie, también de la mencionada entidad automovilista; monsieur Palmadé, delegado deportivo de Saint Gaudens, y otras varias personalidades.

Los comisionados visitaron al alcalde y al gobernador, quienes prometieron su decidida colaboración.

Prueba de regularidad Barcelona-Ginebra

BARCELONA, 31.—El Real Moto Club de Cataluña ha publicado el reglamento del concurso internacional de regularidad Barcelona-Ginebra, que se celebrará los días 24 y 25 de junio próximo.

Una gran prueba argentina

BUENOS AIRES, 31.—En las carreras de automóviles de Rafaela obtuvieron los seis premios los siguientes corredores: 1, Forrest Green, que recorrió las 500 millas en 5 h. 42 m. 16 s.; 2, Domingo Enci, 5 h. 49 m. 3 s.; 3, Carlos Zetusek, 6 h. 4 m. 3 s.; 4, César Milone, 6 h. 6 m. 8 s.; 5, Americo Marochi, 6 h. 6 m. 9 s., y 6, Angel D'Annunzio, 6 h. 44 m. 15 s.

LAWN-TENNIS

La Copa Davis

Para el cuarto de final de la *Copa Davis*, zona europea, han quedado calificados los países que se indican a continuación con sus respectivos partidos:

India contra Italia.
Alemania contra Inglaterra.
Holanda contra Austria.
Checoeslovaquia contra Holanda.

* * *

En la zona americana han quedado finalistas Japón y Estados Unidos. El primero eliminó a Canadá y el segundo a China.

BILLAR

Campeonato mundial "amateur"

AMSTERDAM, 1.—Ha comenzado la celebración del campeonato *amateur* del mundo de billar al cuadro de 45/2.

Este importante torneo mundial se inició el año 1903 y el triunfo correspondió casi siempre a franceses y belgas, con excepción de los años 1921 y 1925 en que lo ganaron los holandeses.

En la competición participan ocho jugadores, que son los siguientes: Moons (belga, actual campeón), Applety (norteamericano), Robyns (holandés), Chassereau (francés), Soussa (egipcio), Foerster (alemán), Martenet (suizo) y Van Belle (belga).

CONCURSO DE ESQUIES

Reparto de premios del Club Alpino

Mañana domingo, a las cuatro de la tarde, en el Chalet que el Club Alpino Español tiene en el puerto de Navacerrada, se celebrará el acto de repartir los premios adjudicados en los distintos campeonatos y pruebas organizadas en esta temporada de esquíes por la importante Sociedad.

El lote de premios comprende una valiosa y numerosa colección de trofeos y objetos de arte.

CINES Y TEATROS

LATINA: Beneficio del Sr. Romeu

Para su función de beneficio, celebrada anoche, el señor Romeu llevó al escenario de la Latina la comedia *La muerte del ruiseñor*, con la cual hace unos años inició el aplaudido actor y cantante su paso del género dramático al lírico. En la interpretación de la figura del inmortal Gayarre, protagonista de la obra, probó el señor Romeu una vez más ser un excelente actor, y al cantar *Una furtiva lágrima* y la romanza de *El pescador de perlas* hizo gala de sus notables facultades de tenor.

El público, que llenaba el teatro, le correspondió con prolongadas, repetidas y estruendosas ovaciones.

Los demás artistas de la Latina, transportados de antuvión de la zarzuela al verso, supieron salir discretamente del compromiso.

Para fin de fiesta, el señor Romeu, acompañándose al piano, cantó *El sueño*, de Manón; la canción *¡Perdóname!* y otra canción, *Paloma blanca*, letra y música del mismo Romeu. Este fué ovacionado a la terminación de los tres números, pero los admiradores y amigos del divo deben pedirle que mande esa *Paloma*, vulgar y ramplona de música, y ñoña y cursi de letra, al tiro de pichón para que no vuelva a aletear en ningún otro escenario.

GACETILLAS TEATRALES

CALDERON

Hoy sábado, a las siete menos cuarto, la zarzuela de Ardavín y Alonso, **«La parranda»**, éxito cumbre de la temporada.

Por la noche, función homenaje a los autores con la 51 representación de **«La parranda»**, terminando la función con la fiesta del pasacalle, cantándose **«La bejarana»**, por Marcos Redondo; **«La banderita»**, de **«Las corsarias»**, por Trini Avelli y todas las tiples de la compañía, y **«Los chisperos»**, de **«La calesera»**, por Selica Pérez Carpio.

Palacio de la Música

Ultimos días de proyección de la gran película española **«Pepita Jiménez»**, adaptación de la novela de don Juan Valera.

TERRAZA DEL CINE DEL CALLAO

Próximamente se inaugurará la espléndida terraza de este aristocrático cinema, donde todo el Madrid elegante se dará cita durante las calurosas noches del verano.

Cartelera de espectáculos

LOS DE HOY

ZARZUELA (Teatro Lírico Nacional). (Jovellanos, 4).—6,30, La marchenera.—10,30, Bohemios y El dúo de la africana.

COMEDIA (Príncipe, 14).—A las 10,30 (beneficio de Casimiro Ortae), El señor Adrián el Primo.

CALDERON (Atocha, 12).—6,45, La parranda.—10,45, La parranda, por Marcos Redondo, y Fiesta del Pasacalle (éxito clamoroso).

APOLO (Alcalá, 49).—Compañía de Aurora Redondo-Valeriano León.—6,45 y 10,45, ¿Quién te quiere a ti?, el éxito de los éxitos.

REINA VICTORIA (Carrera San Jerónimo, 28).—Compañía Adamuz-González.—A las 7 (popular), Los marineros (butaca, dos pesetas).—A las 10,45, estreno de la comedia No quiere que le quiera.

LATINA (Plaza de la Cebada, 1).—Compañía del teatro de Apolo.—6,30, La morería.—10,30, La muerte del ruiseñor (gran éxito).

PRINCESA (Tamayo, 4).—Compañía de María Palou.—A las 6,45 y a las 10,30, No tengo nada que hacer (precios populares).

ALKAZAR.—(Ultimos días).—A las 6,45 y 10,45, ¡Eureka! (butaca, seis pesetas).

LARA (Corredera Baja, 17).—A las 6,45, La chica del «Citroën» y No hay dificultad.—A las 10,45, No hay dificultad y La chica del «Citroën» (éxito verdad).

FUENCARRAL (Fuencarral, 143).—Circo Americano.—Dirección Perezoff.—6,30 y 10,30, gran compañía internacional de circo. Entre otras atracciones, «Georges Mark Cie. y sus fieras» (butacas, dos pesetas; anfiteatros, 1,25; paseo, una peseta).

COMICO (Mariana Pineda, 10).—Funciones populares.—A las 7 y a las 10,45, El señor de Pigmalión. Gran presentación escénica (butacas a dos pesetas). Pronto beneficio del primer actor y director, Benito Cibrián, con la nueva obra del Pastor Poeta, Al escampío. Con esta obra debutará el genial niño de doce años Antoñín, haciendo un pastorcillo.

PALACIO DE LA MUSICA (Pi y Margall, 13).—A las 6 y 10,15, Revista Paramount. Suerte loca. Pepita Jiménez.

CINE DEL CALLAO (Plaza del Callao). 6,30, 10,15, De padres tontos... Los busca sensaciones. Novedades internacionales. La colegiala altiva (por Bebé Daniels).

CINEMA GOYA (Goya, 24).—A las 6,30 y 10,15 (jardín), Noticiario Fox. Los busca sensaciones (Billy Doby). Félix en la inclusa. Novios en cuarentena (Bebé Daniels).

CINEMA BILBAO (Fuencarral, 124; teléfono 30.796).—6,30 tarde y 10,15 noche, Revista Paramount número 32. Divierte te y trabaja (Pat O'Malley). Un caso sensacional (Raymond Griffith).

CINE IDEAL (Doctor Cortezo, 2).—6,30 y 10,30, Revista Paramount (actualidades). En busca de la fama (May Mac Avoy y Luisa Fazenda). Un caso sensacional (Raymond Griffith).

FRONTON JAI-ALAI (Alfonso XI, 6).—Partidos del día 2 de junio de 1928. A las 4,30 tarde. Primero, a pala: Arzumendi y Lejona contra Gallarta II y Begoñés III. Segundo, a remonte: Ochotorena y Alberdi contra Ostolaza y Ugarte.

* * *

(El anuncio de las obras en esta cartelera no supone su aprobación ni recomendación.)

Aires verbeneros

Al último "isidro" le timan 50 pesetas. Detención de un anciano acusado de estafador.

En las primeras horas de la mañana de ayer armaron una bronca «bien», en la calle de Tudescos, Alfonso Carreras Vellasco, de veinte años; María Gómez, de veintidós, Antonio Pérez Gutiérrez, de veintitrés; Francisco García Delmonte, de veinte; Alfredo Castelló González, de veintitrés, y Felisa Alegre Pérez, también de veintitrés años.

Todos ellos habían estado durante la noche dedicados a la dulce tarea de vaciar botellas, con lo que, además de alegrarse, lograron poner sus sistemas nerviosos en alta tensión. Total, que el cuerpo les pedía Juzgado de guardia.

Se puso en claro que Antonio, María y Felisa volvían de la verbena, ni más ni menos, que el famoso don Hilarión, con la morena y la rubia, «hijas del pueblo de Madrid». Al pasar por la calle de la Luna se encontraron con los demás, que en forma de grupo les empezaron a molestar. Uno de los del grupo dió un delicadísimo bofetón a Felisa. Antonio lanzó al aire sus puños y María a su vez sacó una hoja de afeitar con ánimo de rasurar al que se dejase buenamente.

La trifulca resultó horrible, espantosa, «abracadabrante». Cada cual golpeaba al que estaba más cerca, sin pedirle la filiación.

Restablecida la paz, pasaron a la Casa de Socorro Antonio, Alfonso, María y Felisa, y luego todos juntitos al Juzgado de guardia, que era lo que, en definitiva, les demandaba el organismo; ya lo hemos dicho antes.

En seis días le roban dos veces

En una camisería de la calle de San Sebastián, 2, propiedad de doña Victoria García, entraron ladrones y se llevaron géneros por valor de 550 pesetas. En cambio, dejaron abandonada una linterna eléctrica.

Al ponerse el hecho en conocimiento de la autoridad, se significó que hace seis días los «cacos» dieron otro golpe en el mismo lugar, que les valió 600 pesetas, también en diversos artículos.

OTROS SUCESOS

Sustracción de mayor cuantía.—A don Francisco Utrilla Gil le sustrajeron ayer en la Puerta del Sol, cuando admiraba las excelencias de nuestro sistema circulatorio, la cartera con 1.000 pesetas.

Otra ídem de menor ídem.—Unos «cacos» penetraron en el domicilio de la Unión Musical Española, sita en la Carrera de San Jerónimo, y se llevaron 150 pesetas.

No hay dos sin tres.—En la plaza del Angel y del automóvil que guiaba, le sustrajeron a Eugenio Junquera Junquera, que habita en la calle de Hilarión Eslava, 24, la americana con 100 pesetas.

Niño con graves quemaduras.—En su domicilio, calle del Amparo, 86, sufrió graves quemaduras por haberle caído encima una vasija con agua hirviendo, Nicolás Jiménez Trives, de dos años.

Timito.—En el Pacífico le timaron dos sujetos 50 pesetas, por el método del sobre, a Román de la Iglesia Calzada, que habita accidentalmente en Madrid, Atocha, 147.

Detención.—Paúl Pousolle, de sesenta y seis años, natural de Toulouse, domiciliado en Madrid, calle del Conde de Romanones, 3 y 5, fué detenido en la Puerta del Sol a petición de don Juan Navarro, de treinta y un años, maestro nacional, con residencia en un pueblo de la provincia de Alicante, quien le acusa que el detenido en el año 1925, cuando se encontraba en Altea, le había hecho víctima de estafas en metálico y efectos por valor de 6.000 pesetas. Añade el denunciante que el detenido se halla reclamado por el Juzgado de Callosa de Ensarriá.

Obrero lesionado.—Tomás Magán, de cuarenta y un años, sufrió lesiones de pronóstico reservado cuando trabajaba en una obra de la calle de Padilla, esquina a la de Alcántara.

Folletín de EL DEBATE 46)

B. M. CROKER

LA BELLEZA DE LA ALDEA

(NOVELA)

menos se hubiese defendido y le hubiese armado escenas, no habría sido tan aburrida.

—¡Naturalmente no!—repitió—. Siempre se mostró hostil a este casamiento por amor, lo que le acreditó de listo.

—¡Charlie, por amor de Dios! ¿Te arrepientes de tu casamiento?

—¡Y cómo! Fué una locura, el delirio de un sueño de verano. Tú y yo somos lo mismo que un puño cerrado sobre un ojo...; tiempo has tenido de darte cuenta de ello, me parece. Una mujer sin talento, sin gracia, sin vida... ¡y yo!

Nada objetó ella contra tan despiadado juicio; sólo retiró su mano del borde del respaldo de su silla, estremeciéndose como si hubiera recibido un golpe.

—¡Ojalá no te hubiera visto nunca!—gritó con voz destemplada aquel grosero—. ¡Kinloch tiene la culpa de todo!

—¿Qué tuvo que ver él con nuestro casamiento?—preguntó Peggy presa de vivo terror.

—En realidad fué tu hermana la que me echó el dogal al cuello; fué a lloriquearle algo de ti y de mí, como si fuéramos los únicos que tuvieron amoríos. A mí ¡qué había de habérseme ocurrido casarme contigo! Pero Kinloch me obligó. O casarme o comper las relaciones, y si no...—y cortó bruscamente la frase.

—Y si no ¿qué?—preguntó Peggy horrorizada.

—¡Me habría hundido! A sus oídos había llegado una antigua historia mía en la India, que tuve para salir de un apuro de dinero, y me amenazó con referirla en el regimiento si no me casaba contigo, y, conociéndole, sigo creyendo que lo habría hecho.

—¡Dios mío! ¡Si lo hubiera sospechado!...—dijo con dificultad, porque materialmente se ahogaba—. Hace tiempo que sé que ya no me amas, pero nunca me habría imaginado...

La voz se le atascó en la garganta; un momento después se le escapó de los labios un grito de desesperación:

—¡Ojalá fuera libre..., o me muriera!

Y corriendo a la puerta, huyó de la habitación.

Durante dos semanas, que resultaron eternas, flotó sobre aquella casa el presentimiento de trágicos acontecimientos, y el trato entre marido y mujer resultó penosísimo y circunscrito a lo indispensable. Goring, que tenía muy mala cara y casi peor aspecto, se desayunaba en silencio para desaparecer durante el resto del día. Peggy, que cuando estaba sola no hacía más que llorar, procuraba ocultar sus lágrimas al irresistible Charlie. Sus ocupaciones eran recibir cuentas y hasta visitas de acreedores, y cavilar acerca de su propio porvenir.

Aquella situación no podía prolongarse mucho tiempo. En la tarde de un miércoles del mes de septiembre estaba Peggy cosiendo en su cuarto: tenía que zurcir la ropa de Charlie, aunque las roturas del amor no pudieran tener arreglo. La ventana estaba muy abierta, porque, aunque eran ya las seis, hacía dentro de la habitación algo de calor; en la calle se oyeron pregonar extraordinarios de los periódicos por agudas voces de niños. La puerta se abrió de repente, y Goring, con el rostro demudado, entró llevando en la mano un telegrama.

—¡Nos hemos reventado!—dijo con voz ronca—. En las carreras de Ledger, al llegar al segundo obstáculo, se cayó sin fuerzas «Niño afortunado»...; ¡estoy completamente arruinado! Ese bribón, el conde, y Tarr me han engañado, haciéndome perder muchos miles. Mañana la bancarrota..., y pediré mi separación del servicio.

Se paseó como una fiera enjaulada por la habitación.

—¡Lo que van a alegrarse en el regimiento, donde nadie me puede ver! He dicho que dejo la casa el próximo sábado, y puedo vender bien mis caballos de carrera y mis ponies. Collins está empacando ya mis cosas.

—¿Y todas las cuentas?—preguntó Peggy, que le escuchaba medio atontada.

—Las pequeñas se liquidan con un billete de diez libras, y las mayores pueden esperar; antes son las deudas de honor.

—¿Y—su voz apenas se oía, tan tenue era—qué será de mí?

—Sí, sí; de eso precisamente quería hablar contigo...; tengo que decirte algo...—tosió—. ¿Qué iba a decirte? ¡Ah, sí! Hace poco me manifestaste que ojalá fueras libre...; pues alégrate, porque tu deseo se ha realizado.—Apoyando los brazos en el respaldo de una mecedora, miró fijamente a Peggy y le dijo con voz muy clara y marcando mucho las palabras:

—¡Eres libre!

—No te comprendo... ¿Cómo puede ser?

—Pues por la sencilla razón de que tengo otra mujer.

Peggy tiró al suelo su labor y se levantó tan precipitadamente, que él retrocedió.

—¡Explícame esto!—le gritó con voz estridente.

—Voy a decírtelo—respondió él volviendo a pasearse, nervioso, por la habitación—. ¡Vas a ver que soy el verdadero criminal de los libros de cuentos! Hace años, cuando estuve en la India, en uno de aquellos recónditos parajes olvidados de los hombres, en uno de aquellos momentos de horrible aburrimiento, me sugirió el demonio la más descabellada de las tonterías. Conocí a una joven en un baile de suboficiales; era la hija de un maquinista de ferrocarriles, acababa de salir del colegio, con diez y seis años, unos ojos hermosísimos y una sonrisa... para enloquecer a un santo. No me fijé en que era un gato montés, por lo salvaje, ni en su madre, una mestiza, el diablo en persona. Aquella criatura supo cautivarme, y me casé con ella. Se llamaba Fernanda Ferkins. Nos casamos en secreto. Mi regimiento fué trasladado a Burma, adonde no me la podía llevar; se quedó con su achocolatada mamá y yo le asigné cincuenta rupias al mes. Cuando, después de la muerte de mi padre, heredé lo que no tuvo más remedio que legarme, convine con ella en que le daría quince mil rupias con la condición de que no volvería a ocuparse de mí ni yo a saber de ella. Más tarde supe que se había muerto del cólera, lo que no resultó cierto. Vive, ha sabido que me he casado y me amenaza con venir a Inglaterra a hacer valer sus derechos. Alguno de esos endiablados abogados le habrá hecho saber que se le presentaba un filón que explotar, y tendré que pagar, porque a ésa no le importo yo nada y sí sólo mi dinero. Y como no puedo darle dinero por la sencilla razón de que no tengo ni un penique, se fastidiará, pero seguirá siendo mi mujer.

—¿Qué... soy yo entonces?—preguntó Peggy con voz ronca.

—Por ti lo siento muchísimo—contestó Goring evitando su mirada—; pero yo no he tenido la culpa. Estaba plenamente convencido de la muerte de Fernanda cuando me casé, o creí casarme contigo, y ahora nos hemos lucido los dos. Menos mal que sólo tienes veinte años; yo dejaré el servicio militar, y poco a poco se irá olvidando nuestra historia.

Calló. Peggy intentó hablar, pero sólo se movieron sus labios. Una mano invisible le oprimía la garganta.

—¿No querrías ir a casa de tu cuñado?

Un apasionado gesto de protesta fué la respuesta de Peggy.

—Veré lo que puedo darte por ahora semanalmente... Eres guapa, tienes una bonita voz y podrías probar suerte en el teatro. Te voy a dar ahora veinticinco libras y diez chelines semanales, que te abonaré por trimestres.

Peggy de pie ante él, le miraba atontada sin pronunciar una palabra, y él se preguntó en silencio si se habría vuelto loca o idiota.

—Me complazco de que tomes la cosa tan fríamente. Es lo más razonable; mientras menos se altere uno más fácilmente juzga las cosas y resuelve con mejer criterio. Hace quince meses estaba enamoradísimo de ti, pero el amor pasa lo mismo que las tormentas. Bueno: esto lo hemos dejado solucionado—añadió respirando fuerte—. De hoy a mañana puedes pensar algún plan que te convenga; ya me dirás lo que decidas. ¡Ah! Lo más que puedes estar en esta casa es hasta el sábado.

Aquella cara tan rígida y pálida infundió cierto pavor a Goring, que se apresuró a marcharse.

Apenas se fué, se arrastró, más que anduvo, la pobre mujer hasta la silla más próxima, sobre la que

(Continuará.)

LA VIDA EN MADRID

Casa Real

Con su majestad despacharon el presidente del Consejo y los ministros de Fomento y Trabajo.

—Dió las gracias a su majestad por su reciente ascenso, el comandante Capdepón.

—La Soberana, con su camarera mayor y su mayordomo mayor, estuvo en el sanatorio de Valdelatas, donde inauguró una nueva cocina y un nuevo comedor. Se encontraban allí el presidente del Consejo y varias aristocráticas damas, entre otras, las duquesas de Fernán Núñez y de la Victoria.

—Estuvieron en Palacio la duquesa de Montellano y las marquesas de Aguila Real y Moctezuma.

—El infante don Carlos salió por la mañana a hacer las presentaciones reglamentarias y las visitas de cortesía.

—El banquete que da esta noche su majestad en honor del duque de los Abruzzos, será de gala y constará de 90 cubiertos.

El 16, la Fiesta de la Flor

En el Sanatorio antituberculoso de Valdelatas se verificó ayer mañana la inauguración de un pabellón-cocina, con los servicios auxiliares que le son anejos.

Al acto asistieron la reina doña Victoria, a la que acompañaban la duquesa de San Carlos y el marqués de Bendaña, el presidente del Consejo, acompañado de su ayudante capitán Rapallo; el director del Sanatorio señor Codina; el presidente delegado de la Liga antituberculosa, conde de Casal; secretario general conde de Solterra; tesorero conde de Floridablanca; administrador del establecimiento don Cándido Padilla, duquesa de la Victoria, marquesas de Comillas, Miraflores y Romana; condesa de Romanones, baronesa de Satrústegui, señoras de Codina e hija y de García Santos, los doctores don Aureliano González Gutiérrez, don Antonio Barbero y don Calixto Zaldin, el Ayuntamiento en pleno del pueblo de Fuencarral, el párroco del mismo pueblo y el arquitecto del Sanatorio d. Amós Salvador.

La Soberana y su séquito visitó detenidamente el nuevo pabellón y después recorrió las dependencias del Sanatorio, donde conversó afablemente con muchos enfermos.

Al hablar con el doctor Codina le manifestó que si circunstancias especiales no lo impidiesen, la Fiesta de la Flor se celebrará este año el día 16 del corriente mes.

El Congreso Jurídico de Aviación

El Congreso Jurídico de Aviación continuó ayer el estudio del código del aire en lo que se refiere a seguros. Hubo un amplísimo debate, en el que tomaron parte los delegados de Polonia e Italia y los señores Rodríguez Viguri, Vázquez Jimeno y Acedo. Por mayoría de votos se acordó la no limitación de los seguros.

Luego se discutió cuándo ha de comenzar la acción por accidentes y cuándo ha de prescribir. El señor Rodríguez Viguri no aceptó que, en caso de que no haya muerte, deba comenzar la acción inmediatamente, ya que si se trata sólo de heridos, no es posible determinar en los primeros momentos la cuantía de la indemnización ni los gastos de la curación. Propuso que se fije por lo menos el plazo de un año.

El delegado de Holanda intervino para plantear la cuestión de la intervención de los tribunales de Justicia de países diversos a los de la nacionalidad del transportador. El señor Lapradelle trató del tema, considerando los dos aspectos de los Estados como Poderes públicos y como transportadores o comerciantes. En este segundo caso, dijo, no pueden tener privilegios.

A las tres y media de la tarde visitaron los congresistas el Museo del Prado. En la visita fueron acompañados por el director, señor Alvarez Sotomayor, y varios miembros del Patronato.

Por la noche se celebró en el teatro de la Zarzuela una función de gala en honor de los congresistas. Asistieron el infante don Alfonso, el ministro de Gracia y Justicia, general Soriano, coronel Kindelán.

El presidente del Congreso, señor Lapradelle, dará a las siete, en la Academia de Jurisprudencia, una conferencia organizada por la Asociación Española de Derecho Internacional. Disertará acerca de «España y el derecho de gentes».

Las obras del Canal

Recibimos la siguiente nota:

«Conviene, para conocimiento del público, dejar aclarado el alcance de las obras que el Canal de Isabel II va a practicar con carácter urgente, en virtud de la autorización que le ha sido concedida en el último Consejo de ministros.

Esta autorización se refiere a obras de ampliación y mejoramiento de la red actual, para aprovechar en beneficio del vecindario, el mayor caudal de agua que el Canal trae, debido a reformas que se han llevado a cabo durante los últimos tiempos, y permitirán ir conllevando la situación, hasta que el nuevo canal, los nuevos depósitos y las nuevas redes, resuelvan el problema para ahora y para el porvenir.

Para éstas y otras obras relacionadas con el plan general, que se han de emprender tan pronto como los proyectos en curso de tramitación sean aprobados, el Canal tiene fondos suficientes, sin necesidad de recurrir a empréstitos ni préstamos de ninguna clase, de los que sólo hará uso cuando las circunstancias indiquen su necesidad, si este caso llega.

El acuerdo del Consejo de ministros abarca, además, la autorización para que el Canal pueda adquirir equipos portátiles automáticos, que le permitirán practicar mecánicamente y sobre el terreno con la mayor rapidez cuantas operaciones y obras sean necesarias, evitando así los perjuicios que ahora ocasionan las largas paradas, tanto al vecindario, como a la circulación.»

Elecciones en el Colegio de Abogados

En las elecciones verificadas ayer en el Colegio de Abogados resultaron triunfantes los siguientes señores:

Don Andrés Aragón, para diputado tercero; don Joaquín del Moral, para diputado sexto; don José Polo de Bernabé, para diputado noveno, y don Alejandro Benito Curto, para tesorero.

Homenaje al doctor Suñer

Para festejar su reciente ingreso en la Real Academia de Medicina, sus alumnos de la Escuela Nacional de Puericultura celebraron una fiesta. En el salón de actos de dicho centro hubo una merienda. Con el agasajado se sentaron en la mesa presidencial el ministro de Instrucción pública, los doctores Recaséns, Palanca y Eleicegui; director de Primera Enseñanza, señor Suárez Somonte; director de Enseñanza Superior, señor Oliveros, y rector de la Universidad, señor Bermejo. En nombre del profesorado y alumnos ofreció el homenaje el doctor Eleicegui.

Se leyeron varias cuartillas de adhesión y pronunciaron sentidos discursos de elogio del homenajeado los doctores Fernández Iruegos, por la Academia de Medicina, y Recaséns, por la Facultad, y el señor Suárez Somonte, en nombre del ministro, ya que éste no podía hablar por padecer una intensa afonía.

Por último, dió las gracias a todos el doctor Suñer.

Todos fueron muy aplaudidos.

Reunión de la Cámara de Comercio

Presidida por don Carlos Prast, celebró sesión el pleno de la Cámara de Comercio.

Se dió cuenta de una moción de don Hilario Crespo, referente a la conveniencia de adoptar en España el sistema de billetes especiales de ida y vuelta a la capital.

Se trató también de las mejoras introducidas por algunas Compañías de ferrocarriles en los vagones de tercera clase, en los cuales han establecido asientos tapizados.

Se acordó pasar al Consejo Superior de Ferrocarriles los datos justificativos de las tarifas de mercancías que generalmente se aplican a Madrid y que son más elevadas que las que cobran las Compañías por trayectos superiores.

Deliberó la Cámara respecto de la imposibilidad de levantar las actas de protesto de las letras de cambio en los pueblos donde no exista notario y algunas veces en aquellos en que por tener uno sólo tampoco hay posibilidad de acreditar el hecho de la falta de aceptación al pago.

Acordó el Pleno que se reitere la petición hecha al ministerio de Gracia y Justicia para que sean competentes los Tribunales municipales en el despacho de juicios ejecutivos cuando la cuantía de los mismos no llegue a mil pesetas.

El Pleno aprobó un escrito solicitando del Gobierno el cumplimiento de las leyes de jornada mercantil, descanso dominical y las ordenanzas municipales y la venta ambulante.

Fueron aprobados los trabajos de la Corporación relativos a la ley del Timbre, en lo que se refiere a los productos envasados; timbre sanitario, proyecto de nuevo régimen de patentes de invención y garantías comerciales; prórroga para la presentación de las declaraciones juradas correspondientes a la tarifa primera de la Contribución de utilidades, y que se practique una demostración numérica en la forma en que hay que declarar la base y el tributo en un sueldo de 3.000 pesetas, libre de impuestos.

Por último, la Cámara acordó contribuir a la suscripción para regalar las insignias de la Gran Cruz de Beneficencia a la infanta doña Isabel.

Los guardias harán ejercicios de "jiu-jitsu"

Hoy, a las diez de la mañana, realizarán ejercicios de *jiu jitsu* fuerzas del Cuerpo de Seguridad en el campo del Real Madrid, sito en la carretera de Chamartín.

Los ejercicios serán presenciados por el ministro de la Gobernación y por el director general de Seguridad.

Asistirán también todos los jefes y oficiales francos de servicio, y al acto han sido invitados las clases y guardias que se encuentren igualmente libres de servicio.

Sociedad Española de Antropología

Esta Sociedad celebró su sesión mensual, bajo la presidencia de don Anacleto Cabeza Pereiro.

Quedó admitido como socio de número don Francisco Maldonado de Guevara, profesor de la Universidad de Salamanca, y fueron presentados don Guillermo Téllez González, profesor de la Escuela Normal de Toledo, y la señorita Pilar Parra Garrigues, de la Facultad de Filosofía y Letras.

El secretario dió cuenta del proyecto de la Comisión internacional de Sociedad de Naciones, de celebrar en Praga, en octubre próximo, un Congreso Internacional de Artes populares, y dió luego a conocer algunos informes sobre la nueva cueva de Altamira, recientemente descubierta, y que parece encerrar objetos de gran interés.

El señor Bauer informó sobre el proyecto de la Junta de Investigaciones Científicas de Marruecos y Colonias, de organizar Comisiones para practicar estudios en Marruecos y en Guinea.

Se presentaron trabajos de don Ismael del Pan, del padre César Morán, de don Luis de Hoyos Sáinz y de don Juan Cabré.

La corrida de la Cruz Roja

El día 12 del actual, y patrocinada por la Reina, se celebrará la corrida que a beneficio de la Cruz Roja Española organiza anualmente la Asamblea Suprema.

Los toros que han de lidiarse pertenecen, cuatro a la ganadería de don Antono Pérez de San Fernando, y cuatro a la de don Graciliano Pérez Tabernero, quienes han seleccionado expresamente el ganado para esta fiesta.

Don Antonio Cañero rejoneará dos de los toros, y han sido contratados para tomar parte en esta corrida los afamados diestros Chicuelo, Cagancho y Gitanillo de Triana.

El cobro de las cédulas

Itinerario de la cobranza para hoy 2:

Chamberí: Orden, Ríos Rosas, Cardenal Cisneros (impares), Covarrubias, Eloy Gonzalo (impares), Carranza, 2 al 24; San Andrés; Palma, 34 y 26, y Zurbarán, 1 al 5.—Congreso: Los Madrazo (tercera vuelta), paseo de Atocha, 1 al 25; San Ildefonso, Cervantes, Huertas, Príncipe, Echegaray y Marqués de Toca.—Inclusa: Embajadores, 26 al 36; Fray Ceferino González, 10 al 18; Duque de Alba, Colegiata; Mesón de Paredes, 24 al 66; Abades y Cabestreros. — Hospital: Méndez Alvaro (pares), Seco, Esperanza (impares), Olivar y Buenavista.—Latina: Toledo, 60 y 62; Rollo, 9 y 11; plaza de la Cebada, 4 y 6; cuesta de Jabalquinto, Puerta de Moros, 1 al 7. Continúa en Cardenal Mendoza, 13, la expendición para todo el barrio de San Isidro, de doce a ocho.—Buenavista: Cartagena, 6 al 17; don Ramón de la Cruz (impares), Barquillo, Almirante, Zabaleta, 11 al final; Velázquez, 20 al 84.—Centro: Mayor (impares), Preciados (pares), Arenal (impares), Flora e Infantas (pares).—Palacio: Lepanto, 2 al 30; Benito Gutiérrez, 8 al 10; Duque de Osuna, plaza de los Mostenses, plaza del Puente de Segovia, callejón de Leganitos. Universidad: Montserrat, 20 al 30; Pozas, 1 al 21; San Vicente (impares), Andrés Mellado, Fernández de los Ríos (pares), Juan Pantoja, Acuerdo, y Noviciado, 1 al 19.

Boletín meteorológico

Estado general.—Las presiones altas residen hacia la península Escandinava, y las altas, relativas en España y en el Mediterráneo. El tiempo es bueno sobre el Occidente.

Para hoy

Asociación de la Prensa (Príncipe, 12). 10 n., Junta general extraordinaria.

Congreso Místico de San Juan de la Cruz (Templo de Santa Teresa, plaza de España).—8 m., misa de comunión general por el padre Ezequiel del S. C. de Jesús, ex general de la Orden; 10, sesión científica del Congreso; 6,30 t., sesión pública en el templo, con discurso de don Esteban Bilbao, presidente de la Diputación de Vizcaya. Hablará también un Prelado.

Facultad de Filosofía y Letras (Universidad).—Biblioteca Diplomática: 5 t., profesor F. de Figueiredo: «Ramalho Ortigao y el humorismo de Portugal.»

Colegio de Médicos.—8 n., imposición de las medallas del Trabajo al doctor don Luis Vic Ballartas y al conserje don Baldomero Rodríguez.

Otras notas

Nueva Asociación Municipal de Beneficencia.—Ha quedado constituída en Navalcarnero la Asociación Municipal de Beneficencia en la forma siguiente: Presidente don Nicolás Guerrero de Toro, alcalde; vicepresidente, don Joaquín de la Fuente Barrio; secretario, don Carlos Arjona; tesorero, don Isidoro Muñoz, y consiliario, don Joaquín Carvajal, párroco.

Entre los fines que pretende conseguir esta nueva Asociación, ocupan el primer lugar la beneficencia domiciliaria, a cargo del vicepresidente y cuatro distinguidas damas; la construcción de un asilo para los ancianos pobres de Navalcarnero y de un pabellón con varias camas para los mendigos transeúntes.

¿Queréis beber buen vino?

Pedidlo a España Vinícola, que sirve a domicilio los mejores para mesa.

ARROBA	Ptas.
Tinto corriente de mesa	7,50
Tinto añejo	9,00
Tinto fino Valdepeñas	9,00
Blanco corriente	8,00
Blanco añejo primera	9,00

En el almacén media peseta menos. Calle San Mateo, núm. 8. Teléfonos 14.645 y 16.212.

Nota. — Regalamos a todos los clientes Relojes de caballero, Penduletes de sobremesa últimos modelos, Pendientes para señora y niña, Imperdibles, Collares de perlas de todos los tamaños, Vinos dulces de todas clases y Jerez seco y de Quina.

LOS POLVOS ESTOMACALES DEL JESUITA CURAN las enfermedades del Estómago

TERMAS DE MOLINAR DE CARRANZA (VIZCAYA)

Aguas de composición excepcional. Verdadero específico del Artritismo, Reumatismo, Gota, Flebitis y Obesidad. En la línea del ferrocarril Bilbao a Santander. Detalles, Administrador. Ascensores y agua corriente en las habitaciones. Teléfono interurbano.

Abierto de 15 de junio a 15 de octubre.

Super-joya mundial

REGINA

ULTIMO ADELANTO

Concesionario exclusivo.
MANUEL DE LA PEÑA YGEA
Montera, 29.—MADRID.—Apartado 396.

Cuide usted su estómago porque es la base de su salud

Yo padecí también como usted, pero me curó el

DIGESTÓNICO del Dr. Vicente

VENTA EN FARMACIAS

Conferencia sobre la "torada del mar"

La pesca del atún por este método es una especie de corrida y batalla

Algunas veces este pez despedaza y hace naufragar a los barcos

Disertación del Sr. Sousa Costa en la Unión Iberoamericana

En la Unión Iberoamericana dió ayer el culto literato y periodista portugués don Alberto de Sousa Costa una conferencia sobre «La torada del mar», cuadro de costumbres portuguesas.

Hizo la presentación del conferenciante don Fidelino de Figueiredo.

El señor Sousa Costa, después de un efusivo saludo a España y de encarecer la unión de los dos países descubridores, pasó a describir la costumbre portuguesa llamada «La toradà del mar» o «Corrida del mar».

En tiempo oportuno—dice—se dispone la campaña de pesca, bajo el mando de un «preguiceiro», que tiene por tarea vigilar la aproximación del pescado.

Cuando la red tiene bastante pescado: atún, atuarro y bonito— animales de tres metros de largo algunos—se alza el «copo» y comienzan los peces a aparecer, a rasgar la superficie del mar.

Amarrados los «cabos» a los barcos, de modo que sustenten el «copo» alzado, los compañeros toman los arpones, los bicheros, hierros de arponar sujetos a las muñecas por una larga soga de esparto. Están preparados para comenzar la pelea.

La corrida va a principiar. El redondel, al igual de los que se arman para las corridas en algunas poblaciones rurales para la corrida del mar, es compuesto con barcos y calones, juntos unos a los otros en vuelta del «copo». Pero en vez de un toro, corrido a vara larga, son por decenas, por centenas las reses que se arremolinan en la arena.

Y entonces la faena de la pesca alcanza proporciones de delirio. Es corrida y batalla; es risa y locura; es trabajo y matanza; es codicia y valentía; es destreza y barbarismo.

Tal es la seguridad del golpe, en aquel desorden, que el atún, cogido en lleno por la espiga del bichero e impulsado por cierto movimiento de la cuerda, sujeta a la muñeca del tirador, da un salto y cae dentro del barco.

En el embate de la caída, su peso y el balance de la embarcación obligan frecuentemente al «copeador» a caer sobre la presa. A través de la alucinación de la fantástica corrida se ven continuamente caer combatientes, se ven a la izquierda y a la derecha levantar «copeadores» que vuelven a la matanza, de arpón en la diestra, caras embadurnadas de rojo, matarifes horrendos de pesadilla.

Alguna vez, cuando un pez de mayores dimensiones es más fuerte y no cede al movimiento de la cuerda, vuelve la cola al barco y se larga con rumbo contrario, arrastrando detrás de él al pescador. Y éste, diestro como un simio, le salta encima del lomo, le cabalga en el agua, dentro del circo, por entre carcajadas, vivas, aclamaciones, hasta que los compañeros le dan ayuda para izar al pez al matadero.

De tarde en tarde, sin embargo, la faena de la abundante algarabía se convierte en llorada tragedia.

Basta que el «roaz», el espadarte, pez espada de las temidas salidas marítimas, penetre en las redes antes de que el pescado sea acorralado en el «copo».

Porque el atún, aunque grande, aunque fuerte, se deja sacrificar en la arena, sin defenderse.

Siente al «roaz». Y su natural timidez le vuelve de la violencia, del arriete y se pone a embestir contra los instrumentos de pesca. Se apodera de él una exasperación de poseído. Se sacude, embiste contra los barcos, arremete contra las redes, ya con el vientre rasgado ya con el dorso sangrando.

Y como son muchos, y como su valentía se multiplica por su terror, todo, redes y barcos, en un desorden de batalla, se despedaza y desarbola, perdiéndose a veces las redes, a veces perdiéndose los barcos, y hasta, muchas veces, perdiéndose los propios pescadores.

El conferenciante fué muy aplaudido.

Asistieron el embajador de Portugal, el ministro de Chile y distinguidas personalidades portuguesas y españolas.

BATERIAS PARA RADIO

WILLARD

las mejores que existen para emisión, transmisión y recepción

Auto-Electricidad. San Agustín, n.º 3.

Segunda sesión del Congreso Místico

DISCURSO DE DON ANICETO ALBARRAN SOBRE LA MISTICA DE S. JUAN DE LA CRUZ

Ayer continuó en el templo nacional de Santa Teresa de Jesús el Congreso ascético-místico en honor de San Juan de la Cruz. Por la mañana, la misa de Comunión se vió tan concurrida como el día anterior.

A las diez, bajo la presidencia del padre Lucas de San José, se celebró la segunda sesión científica, en la que fueron discutidos y aprobados los siguientes temas:

«La gracia y virtudes teologales, fundamento y perfección de la vida espiritual según el místico doctor. Conveniencia y medios de propagar en el pueblo cristiano la verdadera vida de fe sobrenatural». Ponente, el padre Eugenio de San José, profesor de Ascética y Mística en el Colegio Internacional de los Carmelitas Descalzos, en Roma.

«Medios y consuelos espirituales ordinarios, revelaciones y otras gracias exextraordinarias y cómo pueden servir a la perfección, según las enseñanzas del santo doctor». Ponente, el mismo padre.

«Cristo, único modelo y camino verdadero para ir el alma a Dios». Ponente, el padre Fermín Barrenechea, de los Sagrados Corazones.

«Contemplación infusa, su naturaleza y fases conforme a la «Noche oscura», «Cántico espiritual» y «Llama de amor viva». Ponente, el P. Claudio de Jesús Crucificado, profesor de Ascética y Mística en el Seminario de Oviedo.

«Dirección espiritual, su necesidad y cualidades del director y dirigido». Ponente, padre Antonio García Sigar, maestro en Sagrada Teología del convento del Rosario.

Por la tarde, en la sesión pública, que se vió muy concurrida, pronunció un elocuente discurso don Aniceto Albarrán, canónigo de Salamanca.

Después de entonar un himno a Santa Teresa de Jesús y San Juan de la Cruz, habla de la mística de este santo espiritualista hasta el extremo como tiene que ser la mística cristiana.

Se nota—dice—una reacción espiritualista que empuja aun a los racionalistas hacia el problema del misterio de las almas. Las obras de varios autores, entre ellos Sáinz Rodríguez, son, sin duda, fruto de esta reacción.

Arremete el orador contra los que sólo ven en el misticismo una manía psicológica. Contra esto sonó hace pocos meses el anatema de Roma.

Toda la mística de San Juan de la Cruz está fundida en un instinto de limpieza, de refinamiento sumo.

Tributa el orador un recuerdo de respeto, casi de adoración—dice el señor Albarrán—a don Juan Vázquez de Mella, que tantos pensamientos sobre San Juan de la Cruz llevó al sepulcro. Niega la afirmación de un filósofo francés de que en las doctrinas de San Juan de la Cruz haya cierta vulgaridad psicológica.

El compendio de la mística de San Juan de la Cruz es el amor divino. El señor Sáinz Rodríguez—dice—quiere en una obra muy meritoria hacer notar en este Santo influencias neoplatónicas. Este empeño de buscar entronques de nuestros místicos con anteriores pensadores, la mayor parte de las veces no conduce sino a perder el tiempo.

Por último, dice que necesariamente la mística de San Juan de la Cruz tenía que dar como fruto el Amor Divino.

El orador fué muy aplaudido durante el discurso y al final del mismo.

Telegrama del Vaticano

Ayer fueron leídas algunas adhesiones de las que recogemos algunas, y en primer lugar el telegrama enviado por el Sumo Pontífice por mediación del Nuncio:

«Augurando vivamente que el Congreso internacional de Teología mística bajo los auspicios de San Juan de la Cruz sea eficaz llamamiento a la piedad de los fieles, a las fuentes genuinas de Divina Sabiduría,. Su Santidad invoca propicio al gran luminar de celeste doctrina, envía a los que han intervenido y trabajado confortadora bendición apostólica.—*Cardenal Gasparri.*»

Del Cardenal-Arzobispo de Sevilla:

«Al adherirme al Congreso Ascético Místico, que en honor del doctor de la Iglesia San Juan de la Cruz ha de celebrarse en Madrid, lo hago con intensa complacencia para cooperar a la glorificación de un Santo español, muy sabio, con la sabiduría de la Cruz de Jesucristo: y porque espero que el mayor estudio y divulgación de la ascética y mística de aquel insigne doctor ha de levantar muchos corazones a espirituales aspiraciones y a vida que se conforme con nuestro supremo modelo Jesucristo Crucificado y se nutra de la divina savia, de la gracia y del amor de Jesús Sacrametnado.»

Del Cardenal-Arzobispo de Granada:

«Confieso que siempre leo con devoción creciente los escritos de los dos grandes místicos de la descalcez carmelitana, obligándome la gratitud a unirme con el mayor afecto al Congreso Ascético Místico que en honor a tan grandes santos, cuyas glorias son incomparables, ha de celebrarse en Madrid en los próximos días. Que la doctrina ascética mística que ellos difundieron con tanta solidez entre los descalzos de ambos sexos es extienda también a todas las clases sociales teórica y prácticamente, y muy especialmnte a los sacerdotes seculares y regulares, entre los cuales hacen mucha falta los apóstoles, que no se forman sino con la frecuente y férvida oración ante el Sagrario. Por la intercesión de aquellos santos enviados de San Juan de la Cruz y Santa Teresa de Jesús lo pido al Señor.»

Telegrama del general de la Orden Carmelitana:

«Bendecimos de corazón congresistas, pidiendo animar todos espíritu eminentemente místico Santo Padre Doctor Juan de la Cruz, deseando frutos copiosos imperecederos trabajos Congreso.»

DE SOCIEDAD

San Francisco Caracciolo

El 4 será el santo del marqués de la Frontera.

Le deseamos felicidades.

Bodas

Con motivo de su próximo enlace, que se verificará el miércoles 6 de los corrientes, están recibiendo muchos y valiosos presentes de sus deudos y relaciones la lindísima señorita Blanca Finat y Escrivá de Romaní, hija única de los condes de Jinat, y el ilustre conde de Villaverde, hijo de los condes de Villamarciel

—En breve se unirán en eternos lazos la encantadora señorita Angustias Matos y Zabalburu y el distinguido joven don Juan Claudio Güell y Churruca.

La novia es la hija mayor de don Alfonso y de doña Carmen, condes de Heredia-Spínola y hermana de doña Pilar, casada con el marqués de Valdesevilla; don Francisco, don Luis, conde de Tilly, esposo de doña Pilar Aguirre; don Jaime, don Alfonyso, don Mariano, doña Carmen y doña Trinidad.

El novio es hijo de don Juan Antonio y de doña Virginea, condes de Güell y de de Ruiseñada, marqueses de Comillas y hermano de doña María.

Felicitaciones

Las está recibiendo el duque de Plasencia por haber sido agraciado por su majestad el Rey con la gran cruz de Carlos III.

El señor don Juan Quiñones de León y de Francisco Martín, es marqués de Montevirgen y gentilhombre de cámara de su majestad con ejercicio y servidumbre desde el 9 de abril de 1885.

Está casado con la duquesa de Plasencia, doña María del Pilar Gayoso de los Cotos y Sevilla, dama de su majestad la Reina, desde el 22 de octubre de 1910; dama de la orden de María Luisa desde el 2 de septiembre de 1913; tesorera de la Junta de Patronos del Hospital del Rey, y tercera curadora de la Inclusa y Casa de San José, de la Junta de Damas de Honor y Mérito.

Una el duque de Plasencia nuestro cordial parabién.

Nuevo domicilio

El ex ministro don Antonio de Goicoechea y su distinguida consorte se han instalado en un cuarto de la casa número 59 del paseo de la Castellana.

Regreso

Tierra Santa, el marqués de Villadarias; de Málaga, la señorita Concepción Ugarte. y de Mohernando las marquesa de Mós y su preciosa sobrina María Fernández de Liencres y Elduayen; de Málaga, don José Alvarez Net, y los condes de Santa María de Babío; de San Sesbastián la vizcondesa de la Alborada, marquesa viuda de Villa Marcilla.

Aniversario

Mañana se cumple el primero de la muerte del señor don Basilio Flores Sánchez, de grata memoria.

En diferentes templos de Jaraiz de la Vera, Madrid y Alicante, se aplicarán sufragios por el finado, a cuya distinguida familia renovamos la expresión de nuestro sentimiento.

El Abate FARIA

Granos · Panadizos
Tumores. Heridas. Quemaduras

UNGUENTO GARCIA

Calma el dolor Suprime la inflamación Cura pronto y radicalmente No deja cicatriz Evita la dolorosa operación quirúrgica Basta usarlo una vez para comprobar estas afirmaciones Caja 1'50 ptas

DEPOSITARIO GENERAL
R. BERMEJO SANTIAGO DE COMPOSTELA

LISTA DE LA LOTERIA

EL SORTEO DE AYER

Premios mayores

Núms.	Pesetas.	Poblaciones.
26.792	100.000	Coronil.
18.495	60.000	Almería-Madrid.
37.249	20.000	Madrid.
18.094	10.000	Lérida-Orense.
12.258	1.500	Sevilla-Barcelona.
18.750	"	Madrid-Barcelona.
32.827	"	Sevilla-Madrid.
2.941	"	Jaén-Zaragoza.
34.199	"	San Feliú de Llobregat.
10.606	"	Madrid-Barcelona.
36.425	"	Madrid.
1.901	"	Madrid-Sevilla.
34.206	"	Barcelona.
17.027	"	Madrid-Vitoria.
32.219	"	Madrid-Barcelona.
8.639	"	Sevilla-Bilbao.
2.075	"	Madrid-Barcelona.
14.881	"	Sevilla-Madrid.
29.013	"	Barcelona-Madrid.

SERA MILLONARIO

si compra los billetes en la afortunada Admón. de Loterías de la calle Barquillo, 8. El admor. D. Enrique Murciano sirve a provincias cuantos pedidos le hagan.

Premiados con 300 pesetas

DECENA

41 55 82

CENTENA

151 157 169 172 174 181 193 202 224 270
283 301 305 316 372 400 405 420 462 468
510 527 566 574 598 651 693 723 748 780
791 808 831 851 906 913 937 984

MIL

037 133 167 171 214 231 337 338 343 365
368 497 512 535 568 597 614 651 666 674
679 681 715 728 813 824 839 850 879 881
883 890 924 937 961

DOS MIL

036 038 041 062 083 159 166 168 192 226
233 265 324 332 344 348 392 408 451 484
513 570 592 637 677 789 811 812 847 849
924 939 972 981 988

TRES MIL

002 010 026 031 067 122 152 189 244 255
273 277 332 382 403 409 419 452 473 480
488 495 497 505 557 584 608 623 632 659
661 695 739 752 769 796 872 879 916 964
996

CUATRO MIL

006 053 068 077 080 081 100 121 124 125
130 149 182 184 202 220 272 278 297 309
389 392 400 404 408 417 427 430 466 469
473 491 543 584 620 646 679 684 688 689
721 767 796 799 827 864 876 896 963

CINCO MIL

049 055 062 070 090 105 109 139 147 151
240 249 275 284 319 356 397 400 505 541
551 553 577 608 624 631 685 688 689 695
705 714 717 721 733 775 777 811 815 866
882 888 899 944 947

SEIS MIL

071 100 124 135 145 162 171 193 194 215
280 284 382 384 405 407 425 458 463 473
480 491 494 529 538 578 659 698 730 739
746 753 758 764 775 782 791 818 832 874
891 942 975 982

SIETE MIL

053 081 169 174 238 338 393 410 426 430
457 476 489 601 622 642 667 701 715 808
872 881 883 929 933 953 994

OCHO MIL

004 017 033 073 109 140 180 206 264 275
295 337 359 402 411 504 551 552 556 579
609 641 656 686 697 724 734 742 794 816
825 873 888 903 907 954

NUEVE MIL

020 102 127 166 185 217 228 254 322 425
426 487 519 543 547 549 594 609 618 629
651 699 718 727 756 765 777 804 805 829

DIEZ MIL

005 094 189 246 261 280 337 340 360 361
403 439 450 488 493 523 545 553 555 561
578 615 695 709 718 754 786 791 792 815
825 832 848 864 875 880 899 900 920 941
956 961

ONCE MIL

070 143 173 181 196 367 406 449 477 495
529 541 546 547 549 651 684 695 733 736
817 818 841 842 879 889 898 911 912 914
938 969 984 997

DOCE MIL

018 050 090 095 103 111 121 225 241 273
307 332 342 380 384 428 446 474 492 511
516 533 584 698 750 782 795 813 831 869
905 912 982

TRECE MIL

016 027 091 100 104 114 119 161 249 303
305 322 344 359 390 411 419 451 467 493
587 619 620 633 647 694 707 727 729 731
732 740 764 769 776 780 785 821 856 869
876 889 891 892

CATORCE MIL

071 078 175 180 184 216 289 348 349 356
392 406 420 426 454 464 489 538 592 680
695 709 717 725 730 774 809 896 910 928
953

QUINCE MIL

046 099 118 173 199 209 234 244 263 359
387 401 429 431 478 490 492 495 548 549
555 625 663 686 705 768 824 828 830 839
856 883 884 906

DIEZ Y SEIS MIL

167 229 235 306 308 312 336 375 402 413
440 454 467 473 490 494 546 552 595 647
673 680 689 694 728 731 761 771 798 806
813 857 961 997

DIEZ Y SIETE MIL

001 007 019 048 052 064 077 097 140 157
199 205 238 243 272 296 304 328 513 519
522 526 541 542 547 562 570 592 602 606
632 695 751 753 762 767 786 803 820 847
860 877 885 933 934 936 944 952 997

DIEZ Y OCHO MIL

036 039 110 132 156 161 169 200 207 208
233 253 261 262 278 369 396 461 496 561
564 565 614 615 627 697 705 712 727 745
751 752 771 781 812 828 890 911 946 952
985

DIEZ Y NUEVE MIL

002 027 047 119 150 197 243 254 283 333
340 372 376 396 438 473 501 543 669 677
681 701 733 738 778 780 791 802 809 810
820 890 895 952 953 954 972 976 988

VEINTE MIL

014 082 121 184 218 234 235 259 261 282
330 334 340 397 443 477 512 540 546 584
586 650 662 693 695 714 726 749 777 790
794 802 816 826 883 908 930 946 960 961
963 967 969

VEINTIUN MIL

026 035 047 102 117 122 139 141 161 172
218 246 261 282 331 360 365 429 437 443
494 530 571 607 613 760 772 777 809 819
963 969 980 995

VEINTIDOS MIL

050 053 067 084 092 094 100 132 156 159
218 240 246 265 290 324 330 381 386 399
428 449 471 493 518 555 564 681 718 751
844 878 893 938 947 955 962 964

VEINTITRES MIL

005 015 044 062 096 108 121 127 130 133
158 186 205 217 240 277 303 323 354 357
373 390 399 411 419 433 468 469 506 568
586 667 681 698 735 757 765 804 821 828
849 855 866 910 924 962 987

VEINTICUATRO MIL

020 027 046 049 058 072 074 103 178 188
210 221 232 268 296 312 357 369 395 411
432 466 467 474 507 555 584 603 615 628
639 646 693 719 723 731 736 801 822 852
861 904 916 929 952

VEINTICINCO MIL

018 038 041 053 064 070 082 083 116 142
171 180 222 226 257 261 274 295 356 483
527 532 535 549 571 591 592 699 700 728
734 768 775 808 826 856 886 890 907 921
932 940

VEINTISEIS MIL

025 027 036 056 057 059 074 112 181 216
248 251 330 345 359 400 455 472 476 487
510 561 568 569 571 574 581 584 625 715
859 869 937 979 987

VEINTISIETE MIL

013 027 033 044 045 051 063 076 111 207
219 228 239 314 317 339 347 356 368 405
429 440 444 453 455 467 480 483 532 553
596 618 619 647 692 709 715 773 789 791
809 830 891 956 963

VEINTIOCHO MIL

013 014 067 081 097 103 170 221 244 248
315 319 329 332 408 447 461 477 485 499
518 542 545 551 554 556 561 582 640 647
685 708 820 826 831 840 882 886 889 894
901 959 996

VEINTINUEVE MIL

022 041 049 117 129 166 197 205 221 263
282 314 326 390 408 422 473 484 505 506
577 592 621 646 652 656 682 685 705 715
716 745 752 756 768 772 775 778 787 795
813 816 898 924 928 941 947 948 959 960
978 981 991 997

ORNAMENTOS DE IGLESIA

JAVIER ALCAIDE Y CIA., S. L. T.º 54.394

Peligros, 11 y 13, Madrid.

TREINTA MIL

013 014 017 056 074 121 153 159 161 176
182 203 209 242 267 275 324 366 391 442
483 552 580 596 599 624 645 687 691 731
741 744 753 768 779 793 803 823 832 876
891 922 927 949 961 978

TREINTA Y UN MIL

005 015 050 076 089 093 121 122 181 184
206 207 228 235 261 290 291 401 426 461
475 509 512 545 563 566 585 589 601 613
619 629 643 654 667 683 684 706 763 788
811 820 843 858 887 907 908 916 937 938

TREINTA Y DOS MIL

006 040 042 059 078 120 174 182 206 218
245 247 300 317 330 362 380 387 421 694
696 699 708 738 758 822 924 940

TREINTA Y TRES MIL

015 016 030 110 128 144 155 156 169 177
200 201 219 231 261 262 273 285 322 339
356 375 419 439 459 504 509 535 543 552
595 634 638 671 677 681 685 699 713 738
760 770 783 806 824 830 846 850 894 901
936 961 975 984

TREINTA Y CUATRO MIL

013 037 066 081 084 089 111 118 125 128
132 156 182 193 273 285 287 288 337 369
394 424 438 451 469 494 503 508 538 569
603 677 721 734 756 777 805 816 827 840
863 877 896 927 952 992

TREINTA Y CINCO MIL

009 017 021 025 026 032 050 071 078 125
126 150 168 178 196 202 209 256 264 294
325 334 350 361 419 428 431 435 454 463
490 533 571 605 640 659 679 680 683 694
700 725 749 757 761 793 818 852 890 896
922 955 965 970 983

TREINTA Y SEIS MIL

004 009 022 025 028 054 056 060 081 101
110 113 122 141 145 229 256 285 287 295
347 443 445 455 488 493 502 508 519 551
553 581 587 632 663 684 699 746 820 824
836 854 868 898 904 931 946 990

TREINTA Y SIETE MIL

001 003 016 076 096 102 146 148 164 176
183 188 194 213 240 339 347 360 363 364
374 438 459 491 505 510 537 549 554 581
612 616 622 631 645 688 726 779 786 807
810 866 868 885 890 921 927 938 940 962
965 973 994 995

TREINTA Y OCHO MIL

003 005 053 073 086 098 119 130 154 198
217 223 234 243 251 252 287 296 322 323
330 369 390 394 405 424 440 470 479 485
488 495 519 537 540 544 568 580 581 585
618 619 632 658 662 688 806 869 877 900
966 972 990

COTIZACIONES DE BOLSAS

INTERIOR 4 POR 100.—Serie F (76,40), 76,55; E (76,40), 76,55; D (76,40), 76,55; C (76,40), 76,55; B (76,40), 76,55; A (76,40), 76,55; G y H (75,75), 72; diferentes, 76,55.

EXTERIOR, 4 POR 100.—Serie F (91,50), 91,30; E (91,50), 91,30; D (91,50), 91,30; C (91,50), 91,30; B (91,50), 91,30; A (91,50), 91,30; G y H (91,50), 91,30.

AMORTIZABLE 4 POR 100.—Serie D (85,25), 85,25; C (85,25), 85,25; B (85,25), 85,25; A (85,25), 85,25.

5 POR 100 AMORTIZABLE, 1926.—Serie C (104,80), 104,80.

5 POR 100 AMORTIZABLE, 1927 (sin impuesto).—Serie F (105), 105; E (105), 105; D (105), 105; C (105), 105; B (105), 105; A (105),105.

5 POR 100 AMORTIZABLE, 1927 (con impuesto).—Serie F (94,80), 94,75; E (94,80), 94,75; D (94,80), 94,75; C (94,80), 94,75; B (94,80), 94,75; A (94,80), 94,75.

5 POR 100 AMORTIZABLE, 1920.—Serie E (96,60), 96,60; D (96,60), 96,60; C (96,60), 96,60; B (96,60), 96,60; A (96,60), 96,60.

5 POR 100 AMORTIZABLE, 1917.— Canjeada por la de 1928 C 96, B 96, A 96.

DEUDA FERROVIARIA. — Serie A (104,50), 104,50; B (104,50), 104,50; C (104,50), 104,50.

AYUNTAMIENTOS.—Madrid, 1868 (99), 99,50; Mejoras Urbanas, 1923, (99,90), 99,90.

VALORES CON GARANTIA DEL ESTADO.—C. Emisiones (97), 97; Tánger-Fez (104), 104,25.

CEDULAS HIPOTECARIAS.—Banco Hipotecario de España, 4 por 100 (94), 94; 5 por 100 (101,30), 101,35; 6 por 100 (111,50), 111,75.

EFECTOS PUBLICOS EXTRANJEROS. Cédulas argentinas (2,66), 2,66; Marruecos (96,20), 96.

CREDITO LOCAL.—(103), 102,90.

ACCIONES.—Banco de España (600), 600; Hipotecario s/d (550), 543; Hispano Americano s/d (240), 240; Español de Crédito s/d (453,50), 440; Central (203), 206 fin corr. 206; Quesada (120), 120; Guadalquivir (625), 625; Cédulas (300), 300; Banco Español del Río de la Plata: contado (268), 265; Lecrín (122,50), 122,50; Chade (932), 955; fin corriente, 960; U. Eléct. (178), 180; Tel. s/c. (100,75), 99,50; Sevillana (171), 171; Minas del Rif s/c, (560) 600; Duro Fel. contado (72), 72; Guindos (104), 102,50; Fós. (150), 150; Tabacos (240), 241; Fénix s/d (460), 435; M. Z. A. cont. s/d (626), 603,50; fin corriente, 607; Norte de España: fin corriente (644), 650; «Metro» (169), 169; Tranvías: contado (143,25), 143,50; fin corriente, 144; Azucareras preferentes: contado (155), 156; fin corriente, 156,50; Azucareras ordinarias: contado (56,50), 57,50; fin corriente, 58; Explosivos, viejas (1.550), 1.590; fin corriente, 1.615; nuevas (1.550), 1.585; fin corriente, 1.614; Tranvías Granada (105), 105,50.

OBLIGACIONES. — H. Segura (100), 100,50; Lima (104,75), 104,75; U. E. Madrileña, 5 por 100 (101,10), 101,25; 6 por 100 (105,50), 101,50; Constructora Naval, 6 por 100 (102,50), 103,50; Fábrica Mieres, (98,25), 98,50; Trans. 1920 (103), 103, 102,75, 1922 s/c (106), 104,50; Norte 1.ª (77,25), 77; Norte, 6 por 100 (102,50), 102,50; Prioridad Barcelona (79,50), 79,60; Valencianas (102,75), 102,65; Alicante, primera (347), 347; H (102,25), 102,25; J (99,60), 99,25; Madrid-Aragón (102), 102; Metro, 6 por 100 (101,25), 102; 5 por 100 (99), 99; 5,50 por 100 (102), 102; Tranvías, 6 por 100 (104,25), 104; Azucareras: estampilladas (81,50), 81,50; Asturiana, 1919 (102), 102; Peñarroya (100,25), 100,50.

* * *

Entre particulares se hicieron: amortizable 4,50 por 100 (101), 101.

Par.	Monedas.	Precedente.	Día 1
1,00	1 franco franc...	0,2365	0,2355
5,00	1 belga	*0,8360	*0,8355
1,00	1 franco suizo...	*1,1550	*1,1540
1,00	1 lira	*0,3160	*0.3155
25,22	1 libra	29,21	29,19
5,19	1 dólar	5,995	5,97
1,23	1 riechmark	*1,4375	*1,435
0,95	1 cor. checa......	0,1785	*0,1780
5,60	1 escudo	*0,26	*0,26
1,39	1 cor. noruega...	*1,6125	
1,39	1 cor. sueca.......	1,76	
2,10	1 florín	*2,42	
2,50	1 peso argent....	*2,55	*2,545

Nota.—Las cotizaciones precedidas de asterisco no son oficiales.

BARCELONA

Interior, 76,50; Exterior, 91,30; Amortizable, 5 por 100, 96,65; Norte, 647,50; Alicante, 627; Andaluces, 82,90; Orense, 48,10; H. Colonial, 141,75; francos, 23,65; libras, 29,255; dólares, 5,985.

BILBAO

Altos Hornos, 185; Siderúrgica Mediterráneo, 128; Felgueras, 71; Explosivos, nuevas, 1.515; viejas, 1.530; Resineras, 110; Papelera, 188; F. C. Norte, 644; Banco de Vizcaya, 2.077; Central, 200; Santander-Bilbao, 625; Sota, 1.100; Naval, blancas, 134; H. Ibérica, 850; H. Española, 253; Menera, 130; Minas del Rif, nuevas, 590; ídem P., 710; Viesgo, 640; Petróleos, 162.

NUEVA YORK

Pesetas, 16,72; francos, 3,9387; libras, 4,8837; francos suizos, 19,2775; liras, 5,2712; coronas noruegas, 26,8025; florines, 40,38; marcos, 23,945.

LONDRES

Pesetas, 29,215; francos, 124,02; dólares, 4,8837; liras, 92,68; coronas suecas, 18,1925; danessas, 18,185.

(Cierre)

Francos, 124; dólares, 4,88375; belgas, 34,98; francos suizos, 25,33; florines, 12,0925; liras, 92,65; marcos, 20,40; coronas suecas, 18,19; ídem noruegas, 18,22; ídem danesas, 18,19; chelines austriacos, 34,695; coronas checas, 164,75; marcos finlandeses, 194; pesetas, 29,20; escudos portugueses, 2,09375; dracmas, 375; lei, 789,5; milreis, 5,921875; pesos argentinos, 47,71875; Bombay, 1 chelín 5,96875 peniques; Changai, 2 chelines 8,50 peniques; Yokohama, 10,96875 peniques.

BERLIN

(Cierre)

Dólares, 4,177; libras, 20,398; francos, 16,45; coronas checas, 12,377; pesetas, 69,84; pesos argentinos, 1,785; milreis, 0,5035; florines, 168,66; escudos portugueses, 17,85; francos suizos, 80,53; chelines austriacos, 58,79; liras, 22,5035.

ESTOCOLMO

Dólares, 3,72625; libras, 18,195; marcos, 89,25; francos, 14,70; belgas, 52,10; florines, 150,45; coronas danesas, 100,065; ídem noruegas, 99,90; marcos finlandeses, 9,39; liras, 19,70.

NOTAS INFORMATIVAS

En la sesión de ayer subieron los siguientes valores:

Cuatro por 100 interior, 0,15. Ayuntamiento de 1868, medio entero. Banco Central, 3 enteros. Chade, 23 enteros. Unión Eléctrica, 2 enteros. Minas Rif, al portador, 20, sin cupón; nominativas, Granada, 0,50. Madrileña de Tranvías, sin cupón, 40. Tabacos, uno. Tranvías de 0,25. Azucareras preferentes, 0,25; ordinarias, un entero. Explosivos, viejos, 40; nuevos, 5.

Obligaciones: Unión Eléctrica, 0,15. Fábrica de Mieres, 0,25. Prioridad Barcelona, 0,10. «Metro», 6 por 100, 0,75. Peñarroya, 0,25.

Los francos pasaron de 23,65 a 23,55; las libras, de 29,21 a 29,19, y los dólares, de 5,995 a 5,97.

* * *

Moneda negociada:

Francos: 25.000 a 23,55. Libras, 2.000 a 29,19. Dólares: 5.000 a 5,99, y 2.500 a 5,97; cambio medio, 5,983.

* * *

Valores con más de un cambio:

Interior 4 por 100, C, B y A, 76,50-55. Amortizable 1927, con impuesto, A 94,90-75. Banco Central, 205, 206. Minas Rif, nominativas, 560, 580, 600. Azucareras preferentes, 156,50; 156; ordinarias, 57,50, 75, 50. Explosivos viejos, 1.585, 590, 580, 1.590; nuevos, 1.585, 590, 580, 1.585.

* * *

La Junta Sindical ha resuelto proceder a la nivelación de las siguientes operaciones: Banco Central a 206 por 100. Español de Crédito a 440 por 100. Chade a 960 por 100. Azucareras ordinarias a 58 por 100. Explosivos, viejas a 1.619 por 100; nuevas a 1.614 por 100.

LA SESION DE BILBAO

BILBAO, 1.—En la sesión de Bolsa de hoy, sólo se negociaron 4.180 acciones, de las cuales 350 fueron a plazos. Banco de España quedó cotizado a 600 duros; Banco de Bilbao, ofrecidas a 2.350 pesetas; Vizcaya, operaciones a 2.025, 2.050 y 2.070, quedando a 2.070; Hispano Americano, solicitadas a 239; Central, operaciones a 200 duros; Nortes, ofrecidas a 650; Alicante, a 635; Santander, operaciones y demandas a 625; Españolas, viejas, operaciones y demandas a 253 duros, y ofertas a 255; Ibéricas, operaciones y ofertas a 850 pesetas; Viesgos, operaciones y ofertas a 640; Cooperativas de Madrid, ofrecidas a 17 duros; Papelera, operaciones a 188 duros; Resineras, operaciones a 100, 101 y 105, quedando a 105; Explosivos, operaciones, 1.500, 1.510 y 1.515, al contado, y a 1.530 a fin del corriente mes; Altos Hornos, operaciones a 185 duros; Siderúrgicas, 128 duros; Felgueras, 71 duros; Minas del Rif, acciones nominativas, 588 y 590 pesetas, quedando a 590; Rif al portador, operación, 710; Setolazar, ofrecidas a 1.600 pesetas; Petróleos, operaciones, 162.

Mañana sábado no habrá Bolsa, por empezar a regir el horario de verano.

COMISION LIQUIDADORA DEL BANCO VASCO

BILBAO, 1.—Hoy se ha reunido la Comisión liquidadora del Banco Vasco. Se dió cuenta de la sentencia dictada por la Audienciad de Burgos, que revoca la declaración de pobreza a favor del gerente de dicho Banco, don Julio de Erezábal.

La Comisión celebrará otra reunión para fijar el nuevo tanto por ciento del reparto. Particularmemente se sabe que se fijará del 10 al 15 por 100.

UN BOLSIN EN VITORIA

VITORIA, 1.—El Colegio de Corredores de Comercio ha inaugurado hoy un Bolsín. Asistieron las autoridades y entidades financieras, que fueron obsequiadas con un vermut de honor.

RADIOTELEFONIA

Programas para el día 2.

MADRID, Unión Radio (E. A. J. 7, 375 metros.—11,45, Sintonía. Calendario astronómico. Santoral. Recetas culinarias. Campanadas. Prensa. Bolsa. Programas del día.—12,15. Señales horarias.—14, Orquesta Artys: «S ipasas por Zaragoza», (pasodoble-jota), Tapia y Bregel; «Las niñas de mis ojos» (chotis), Alonso; «Agua, azucarillos y aguardiente» (fantasía), Chueca. Boletín meteorológico. Información teatral. La orquesta: «Danza macabra», Saint-Saens, «Lohengrin» (preludio), Wágner; «Une chanson d'amour» (serenata), Toselli. Revista de libros, por Isaac Pacheco. 15. Concierto de banda. Bolsa de trabajo. Prensa.—19, Orquesta Artys: «El dominó azul» (fantasía), Arrieta; «La hija del Far-West» (fantasía), Puccini. Intermedio por Luis Medina. Orquesta Artys: «La poupée», Audrán. — 20, Música de baile; orquestas Palermo y Blanco y Negro.—21,45, Cosechas, ganados y mercados; servicio especial desde los principales mercados de España.—22, Emisión retransmitida por Barcelona, Sevilla, Bilbao y San Sebastián. Campanadas. Señales horarias. El eminente actor argentino Enrique Arellano, con la comedia en tres actos de César Iglesias Paz, «El vuelo nupcial», interpretada por dicho actor y el cuadro artístico de Unión Radio. Noticias de última hora, suministradas por EL DEBATE.—24, Música de baile; orquestas Palermo y Blanco y Negro.—0,30, Cierre.

Radio España (E. A. J. 2, 400 metros).—De 17 a 19, «Chiquito de la Audiencia», Cases, orquesta. El santo del día. «Povera mamá», Tosti, señora Flor de Lis; «Boheme», Puccini, señor Vara de Rueda. El día en Madrid; «Donna vorrei morir», Tosti, señora Flor de Lis; «Boheme», Puccini, señor Vara de Rueda; «El caserío», Guridi, orquesta; «Por un baiser», Tosti, señora Flor de Lis; «La Fanciulla del West», señor Vara de Rueda. Concurso infantil. «La del Soto del Parral», Soutullo y Vert, orquesta; «Oh, dites-lui», Kotschombuy, señora Flor de Lis; «Lolita Buzzi», Peccia, por el señor Vara de Rueda. Noticias de provincias y del extranjero. Música americana. Cierre.

ANUNCIO OFICIAL

Confederación Sindical Hidrográfica del Ebro

CONCURSO

para la ejecución de las obras de cimentación de la presa del Pantano de Yesa.

Acordado este concurso por la Junta de gobierno, las condiciones y modelo de proposición han sido publicadas en la «Gaceta» del día 31 de mayo último.

ANUNCIO OFICIAL

BANCO DE ESPAÑA

Habiéndose extraviado el resguardo de depósito núm. I 36.399 de pesetas nominales 202.500 en Deuda Amortizable 5 por 100 emisión 1920, expedido por este Establecimiento en 14 de julio de 1900 a favor de doña Dolores Finat y Carvajal, se anuncia al público por segunda y última vez para que el que se crea con derecho a reclamar, lo verifique dentro del plazo de un mes, a contar desde el 16 de mayo corriente, fecha de publicación del primer anuncio en el periódico oficial «Gaceta de Madrid» y dos diarios de esta Corte, según determina el art. 41 del Reglamento vigente de este Banco, advirtiendo que, transcurrido dicho plazo sin reclamación de tercero, se expedirá el correspondiente duplicado del resguardo, anulando el primitivo y quedando el Banco exento de toda responsabilidad.

Madrid, 25 de mayo de 1928.—El vicesecretario, **Francisco Belda**

COMPAÑIA HISPANO-AMERICANA DE ELECTRICIDAD

La Junta general ordinaria celebrada en esta fecha ha acordado repartir a los accionistas de esta Sociedad un dividendo complementario a razón de 40 pesetas oro para las acciones serie A, B y C y cuatro pesetas oro para las de la serie D.

Para la conversión de las pesetas oro en pesetas papel se tomará como base el recargo que para los derechos de Aduana establece la R. O. de 30 de diciembre 1927.

Los importes correspondientes de pts. 46,40 y 4,64 se harán efectivos a partir del día 6 de junio 1928, contra entrega del cupón núm. 13 en los siguientes Bancos:

EN MADRID: Banco Central, Banco Urquijo y Banco de Vizcaya.
EN BARCELONA: S. A. Arnús Garí.
EN BILBAO: Banco de Vizcaya.
EN BRUSELAS: Banque de Bruxelles. Cassel & C.º
EN AMBERES: Banque Centrale Anversoise.
EN BERLIN: Deutsche Bank. Direction der Disconto Gesellschaft.
EN FRANKFURT a. M.: Deutsche Bank Filiale Frankfurt.
EN ZURICH: Credit Suisse.
EN LONDRES: Midland Bank Ltd. Barclays Bank Ltd. Baring Brothers & C.º Ltd. J. Henry Schröder & C.º
EN BUENOS AIRES: Oficinas de la Compañía.

Madrid, 31 de mayo de 1928.—El secretario, **Miguel Vidal y Guardiola**.—V.º B.º El presidente, **F. de A. Cambó.**

ORNAMENTOS DE IGLESIA
CASA ARTEAGA
Plaza del Conde de Miranda, 3, Madrid (junto al convento de las Carboneras).

Al efectuar sus compras, haga referencia a los anuncios leídos en EL DEBATE

FIRMA DEL REY

FOMENTO.—Autorizando a la Compañía del ferrocarril de Bilbao a Portugalete, para que ceda a la Junta de Obras del Puerto de Bilbao, la parte de línea comprendida entre Bilbao y Olaveaga.

—Declarando de utilidad pública con derecho a la expropiación forzosa los ferrocarriles de Rairós a San Esteban (Lugo), y de Logroño a Pamplona.

—Incluyendo en el plan general de carreteras del Estado, con la clasificación de tercer orden, la que partiendo del puente de San Fernando (carretera de Ponferrada a Orense), en el término municipal de Barco de Valdeorras, vaya a enlazar con la de Gudiña, al ferrocarril de Palencia a la Coruña en término de Viana del Bollo, pasando por el Ayuntamiento de la Vega, provincia de Orense.

Jubilando al ingeniero jefe de segunda de Agrónomos, don José Valls y Torres.

Autorizando al Canal de Isabel II para ejecutar por el sistema de administración las prolongaciones de la red de distribución de agua en Madrid.

TRABAJO.—Jubilando a don Enrique Roma, inspector visitador del Cuerpo técnico de la Inspección Mercantil y Seguros, y nombrando para sustituirle a don Pedro Muñoz Seca.

—Convocando el Congreso que acerca de la condición jurídica del emigrante se celebrará en Sevilla, coincidiendo con la Exposición Iberoamericana.

Sección de caridad

DONATIVOS RECIBIDOS.—Pilar López, viuda, con siete hijos, enferma e imposibilitada para el trabajo por tener una pierna ulcerada (8-5-26). G. L. T., 5. Total, 464,50 pesetas.

Inocencia Sánchez, con dos hijos enfermos y su marido ciego. Huesca, 11 (5-3-27. G. L. T., 5. Total, 369,50 pesetas.

Saturnina Yuste, calle de Abtao, 3, Pacífico, viuda, con seis hijos pequeños (5-4-27). G. L. T., 10. Total, 318 pesetas.

Angela Santa Lucía, viuda, con cuatro hijos. Ella sufre ataques de asma y los cuatro hijos están tuberculosos. Calle de Carlos Latorre, 1, Cuatro Caminos (10-6-27). G. L. T., 10. Total, 589,75 pesetas.

Señora que ha disfrutado de buena posición económica, casada, con cinco hijos pequeños (3-9-27). En sufragio de don Fernando Villegas, 5. Total, 257,30 pesetas.

Persona de cultura, que posee título académico, casado, con dos hijos, se encuentra sin trabajo hace unos meses por haber fallecido el jefe en cuya casa prestaba sus servicios. Deben tres meses de casa y están amenazados de desahucio (11-5-28). Dos adoradores nocturnos de Teruel, 15. Total, 93 pesetas.

Mariana Escudero, maestra, de cuyas circunstancias están enterados nuestros lectores por la información publicada en el suceso de las niñas desaparecidas. Una suscriptora, 25. Total, 416,50 pesetas.

Nicasia Fernández, viuda, anciana, enferma, con dos hijas. La mayor de éstas, enferma de reuma, cose en su casa como chalequera y es la que proporciona el único ingreso que tiene la familia. De las demás circunstancias informamos a nuestros lectores el día 25 de abril. G. L. T., 10. Total, 269,50 pesetas.

SANTORAL Y CULTOS

DIA 2. — Sábado. — Témpora. Ordenes.—Stos. Juan de Ortega, Eugenio, Pp.; Erasmo, Fotino, Obs.; Marcelino, pbro.; Santo, dc.; Vecio, Epagato, Maturo, Pontico, Biblides, Atalo, Alejandro, Blandina, mrs.; Nicolás Peregrino, cf.

La misa y oficio divino son de la Infraoctava, con rito semidoble y color encarnado.

A. Nocturna.—S. Francisco de Borja y S. Juan Berchmans.

Ave María.—11, misa, rosario y comida a 40 mujeres pobres, costeada por doña Isabel García de Villalón.

40 Horas.—Trinitarias.

Corte de María.—De las Maravillas, Stos. Justo y Pástor y en su iglesia; Providencia, iglesia de Jesús; Auxilio, San Lorenzo; Angeles, parroquia de los Angeles.

Parroquia de las Angustias. — 8, misa perpetua por los bienhechores de la parroquia.

Parroquia de N. Sra. del Carmen.—Novena a la S. Trinidad. 10,30, misa mayor con Exposición, estación, sermón, señor Tortosa; reserva y salve.

Parroquia de S. Ildefonso.—Triduo a S. Antonio de Padua. 6,30 t., Exposición, estación, rosario, sermón, señor Sanz de Diego; bendición y reserva.

Buena Dicha.—Novena a Jesús Sacramentado. 10, misa solemne con Exposición; 7 t., Exposición, rosario, sermón, P. García, mercedario; ejercicio, motete y reserva.

San Antonio (Duque de Sexto, 7).—Misas de media en media hora hasta las once. Por la tarde, salve cantada.

San Ignacio.—Novena a la Santísima Trinidad. 8, Exposición; 11, misa solemne; 7 t., estación, rosario, ejercicio, sermón, P. Ogara, S. J.; procesión de reserva e himno.

N. Sra. de Atocha.—7, 8, 9 y 10, misas; 8 a 9, Hora Santa; 6 t., ejercicio.

O. del Caballero de Gracia.—5,30 a 8,30 t., Exposición.

Trinitarias (40 Horas) (Lope de Vega). 8 m., misa y Exposición; 10, misa; tarde, preces y reserva.

Trinitarias (Cartagena, 113).—Triduo a la Santísima Trinidad. 7 t., Exposición, estación, rosario, sermón, señor Benedicto; reserva y cánticos.

Trinitarias (M. de Urquijo, 16).—7 t., Exposición, reserva, trisagio y sermón, señor Jaén.

EJERCICIOS AL S. CORAZON DE JESUS

Iglesias. — Basílica de la Milagrosa: 8, misa y ejercicio; 7,30 t., Exposición y ejercicio.—Calatravas: 11,30, rosario.—Cristo de la Salud: 8, misa, rosario, meditación y bendición.

Congregación de S. Felipe Neri.—Mañana domingo celebrará la fiesta de su santo Titular en la capilla del Hospital Provincial con una misa de comunión, a las nueve de la mañana, seguida de misa cantada. A las siete, solemne función con Exposición y sermón, a cargo de don Rafael Sanz de Diego.

* * *

(Este periódico se publica con censura eclesiástica.)

DIK INSECTICIDA EXTERMINA AL ACTO MOSCAS CHINCHES MOSQUITOS POLILLA, ETC.

VIAJES SOMMARIVA, S. A. Agencia Católica Española de fama mundial. ORGANIZACION MODERNA DE TODA CLASE DE VIAJES. Informes gratis. Av. del Conde de Peñalver, 17. MADRID.

EL MODUS VIVENDI
PRIMERA CASA EN TRAJES PARA NIÑOS Y JOVENES. GRAN SURTIDO EN UNIFORMES Y TRAJES PARA TODOS LOS COLEGIOS.
TELEFONO 14.547. TETUAN, 23, entresuelo.

GRANJA FLORIDA
PLAZA DEL CALLAO
HELADOS NAPOLITANOS
Cassata, Spumoni.
GRANIZADOS DE NARANJA Y LIMON

Dos orejas a Chicuelo en Madrid

La fiesta de los toreros

Celébrase esta corrida a beneficio del Montepío taurino, con los mejores elementos disponibles.

Es ésta una corrida de selección entre los propios toreros, atentos al mayor interés, que se traduce, naturalmente, en demanda de localidades.

Por eso en un principio pensóse en el lidiador X, triunfante en los comienzos del abono, por sus escalofriantes parones con la muleta. Y se cotizó así mismo el nombre prestigioso del espada H, maestro de la suerte del volapié.

Pero surgió a última hora el escándalo de los toreros de Sevilla, y Chicuelo, Cagancho y Gitanillo de Triana, copando la expectación pública, se hicieron por derecho propio, componentes definitivos de la *corrida de los toreros.*

¿Y quién podía disputar el cuarto lugar en la combinación a Marcial Lalanda? Nadie. El notable torero madrileño que lleva unida su historia profesional al desvelado interés por el Montepío; que siempre prestó su ayuda generosa y su concurso personal victorioso a cuantos beneficios organizó la Asociación de Socorros Mutuos de Toreros, no podía ser sustituído por nadie en el cartel de hogaño.

Están, pues, en su lugar, con sobrada justicia y muy a gusto de todos, los cuatro matadores, Chicuelo, Marcial, Cagancho y Gitanillo de Triana, que a las cinco y minutos desfilan por el ruedo a los acordes de la banda y entre los aplausos de la afición.

Chicuelo tiene que saludar montera en mano, correspondiendo a los calurosos aplausos con que el público recuerda su maravillosa faena del 24 de mayo.

También los gitanos escuchan palmas por sus triunfos recientes. Y en esta explosión entusiasta entra, naturalmente, Vicente Pastor, presidente que fué del Montepío, que desde la presidencia de la plaza saluda a su antiguo público que tanto le quiso.

Sigue triunfando Chicuelo

El primer cornúpeto de los ocho de Coquilla, encerrados en los chiqueros, sale gazapeando más de lo que corresponde a la dulzura de su divisa.

Casi no tiene que pararle Chicuelo con la capichuela, precisamente por eso, por lo que el sevillano deja la filigrana para el primer quite, en el que destaca media verónica por el lado izquierdo, que es una aclamación en los tendidos.

La pelea de varas no es recia ni mucho menos, y por lo tanto, no hay lugar para los lucidos quites que eran de esperar de la tanda Chicuelo-Gitanillo.

Pero ya que el toro no quiere, *quiere* el torero y allá va Manolo dispuesto a que el bicho pase por todos los medios. Hay muletazos clásicos con la zurda y tela firme, colocado muy valiente el espada en el terreno del enemigo. ¡Bravísimo Chicuelo!

El de la *Alamea* corona su obra de torero caro con una corta en todo lo alto, que mata sin puntilla.

Chicuelín, aclamado por las masas, corta la oreja y la va enseñando, a cambio de aplausos, en triunfal vuelta a la redonda. ¡Esto comienza colosalmente!

Pero el entusiasmo se enfría sensiblemente cuando Marcial lancea despegado al burel que sale en segundo lugar. Trátase de un toro negro y fino, como el otro, con más brío ante el escuadrón y con resuello para los capotes. Pero la tanda Marcial-Cagancho deja, sin duda, el torneo de quites para mejor ocasión.

Marcialito, naturalmente, sale con la muleta... y no le pasa el toro. ¡El cuento de siempre! Unos pases (¡no merecen tal nombre!) distanciados y sin aguante provocan el disgusto del graderío, disgusto que llega al grado máximo cuando Lalanda tira dos sablazos huyendo, que matan al toro de aburrimiento.

Cagancho no quiere, sin duda, achicar al *joven maestro*, ya que saluda al tercer bicho, también negro y terciado, de la manera ramplona de un torero de capea. Es verdad que el animal no se come la capa precisamente, pero en estos casos debe el torero meterse para consentir y excitar la codicia del toro. Parece que nos oye. El gitano *se mete* en los quites y consigue un par de lances y media verónica que levantan una verdadera tempestad de aplausos.

El que continúa frío ante todo lo que ocurre, es Marcial, que sigue lanceando por la cara en sus glaciales intervenciones en la brega.

El toro, que ha cumplido con las plazas motadas, saliendo suelto de algunos picotazos, está muy aplomado cuando Cagancho le tantea con un ayudado que liga en seguida con un natural y el de pecho subsiguiente.

Pero como se cierre mucho en tablas, sale a los medios el *cañí*, y con la diestra se pasa al toro derecho y firme como un poste, levantando una ovación en cada muletazo. Pero a la hora de la verdad, pincha Cagancho siete veces, sin decisión, ni ganas de llegar con la mano al pelo.

Justo es consignar que el toro, aplanado definitivamente, se defiende en tablas, sin hacer nada por el matador.

Las cañas se vuelven lanzas... y las palmas, pitos. Esto se tuerce.

El cuarto bicho, el de más brío de todos, acosa a Gitanillo, que no aguanta un milímetro en el saludo a la verónica. Pero la res, que entrá al escuadrón como una tromba, se duele al hierro de tal manera, que hay que acosarle luego para que tome las de reglamento. En vista de ello, se pone toda la torería a trapearle de mala manera, hasta resabiar al cornúpeto y ponerle en franca defensiva. Y el que peor le torea de todos, es Gitanillo de Triana, que sin darle un pase, le despacha de un sartenazo indecoroso.

El gitano trianero es abucheado por el público, hasta que Chicuelo hace cambiar el disco, toreando por verónicas al quinto toro con un estilo, una salsa y una alegría que cautivan a tirios y troyanos.

El tal quinto se mete bajo la garrocha maestra del chico de Zurito, que se está haciendo el amo de los piqueros, y aguanta las cabales con el arranque usual en esta divisa: primero brío y luego pesadez en el ataque.

Pero con todos esos grados variables de acometividad, sale Manuel Jiménez victorioso, pues su arte, su voluntad y su alegría se imponen en copiosas filigranas, que mantienen un aplauso continuo.

Ya con la muleta en la mano, trasteando en tablas del 2, piden unos aficionados que toree en los medios, y obediente Chicuelo, se lleva al enemigo al centro de la plaza con medios pases que encadenan al cornúpeto como si fuera un animal amaestrado, y allí muletea el maestro de Sevilla usando la zurda, que es la mano de los buenos toreros. Cada pase es un comentario ruidoso de olés y palmadas. La gracia y el valor, la eficacia y la estética, se dan la mano y realizan un conjunto artístico que rinde al público ante el notable lidiador.

Como si todo esto fuera poco, Chicuelín ataca derecho con el hierro, cobrando un gran pinchazo, cuando la afición deseaba todavía que se prolongase la faena. Remata el notable trabajo Manolito con una estocada magnífica, entrando con estilo de gran matador.

La ovación crece entonces impetuosa y el presidente concede a Chicuelo la segunda oreja de esta su nueva tarde de triunfal.

Pasemos ahora de puntillas sobre la lidia de los toros sexto y séptimo.

El sexto es el menos voluntario de los *coquillas* corridos. Tiende a la huída y, naturalmente, no le pasa a Marcial..., a quien este año no le pasa ni el toro *jaquetón.*

Lances por la cara, muletazos por los hocicos de la res... Chillidos de la plebe... Palmas de tango.

Tres estocadas tiradas con honda. Y Lalanda al estribo con una bonita colección de improperios.

El acto se repite en el séptimo con muy parecido aparato... Y con mejor toro.

El descaro de pitones del salamanquino decide a Cagancho a no arrimarse. Y no vemos verónicas, ni quites ni pases de muleta dignos de tal nombre. Joaquín mete el sable tres veces y ninguna por su sitio. Los pitos siguen...

Y el desaliento cunde lo mismo cuando Gitanillo tiende la pañosa al octavo toro... y no le pasa.

Pero Chicuelo, que es este año la voluntad torera vestido de luces, desafía en los medios a la fiera y borda cuatro *chicuelinas*, convirtiendo al aplomado bicho en una flecha.

La plaza truena en cerrada ovación, y ya sigue sus pasos el aplauso a través de todos los tercios.

Gitanillo ha visto con el ejemplo del compañero triunfante que el toro pasa... Y trastea en los medios sobre la izquierda, con soltura torera, pero sin calor de emoción, pues se ajusta al toro en muy contados lances. Entra a matar y cala a la segunda, por lo alto, mientras la tanda Marcial-Cagancho gana la puerta de caballos al abrigo de la Policía.

* * *

Las palmas siguen al final de la fiesta como violento contraste a los pasos de Chicuelo, el torero artista, el torero valiente, el torero trabajador, el torero triunfante sin desmayo, el torero cumbre de 1928...

Curro CASTAÑARES

Una novillada "movida"

ANTEQUERA, 1.—Con escasa concurrencia se celebró la novillada de feria. La Empresa había anunciado a Echevarría, Perlacia y Palmeño, y sin que se sepan las causas, momentos antes de comenzar los sustituyó por Maera II y Gordillo. El escándalo que se produjo fué enorme. El público protestó enérgicamente. El ganado de Concha y Sierra, malo, y los toreros, peores. La lidia se desarrolló en medio de un gran tumulto, viéndose obligada la Policía a practicar varias detenciones.

ALFONSO REPISO — Batería cocina, aluminio y esmaltada. Lavabos, fregaderos. Batería al peso. Precios económicos y especiales para Comunidades, Colegios y Asociaciones benéficas. MESON DE PAREDES, 17

REEMBOLSO DE LOTERIA
Mediante el pago del 15% del valor de los billetes o décimos, reciben una póliza por el importe del billete más la prima. Si el número no sale premiado, esta póliza sirve en los comercios concertados para pagar una parte proporcional de cada compra
SE JUEGA DE BALDE EN TODOS LOS SORTEOS
ALCALA, 10. TEL. 19.143. De 10 a 2 y de 4 a 9.

Patente española número 76.781
El propietario D. W. L. H. Hall desea venderla o conceder licencia de explotación de la misma, estando la misma concedida por «Un procedimiento perfeccionado para la producción de cuadros o imágenes». Para toda clase de detalles dirigirse a la casa Roeb & C.º, Agentes de Patentes y Marcas, Madrid, calle de Moreto, n.º 8, bajo.

ESTABLECIMIENTO INDUSTRIAL DE INGENIEROS
Se necesitan buenos oficiales ajustadores y montadores de automóviles. Presentarse de 12 y media a 1 en el Establecimiento Industrial de Ingenieros. Ronda de Conde Duque, n.º 2, todos los días laborables.

A LOS PRODUCTORES DE ELECTRICIDAD
SI vuestras turbinas funcionan mal.
SI vuestros motores consumen mucho.
SI las pérdidas de distribución son grandes.
SI el alumbrado es deficiente.
SI la explotación no rinde lo debido.
Debéis hacer estudiar vuestro negocio por un especialista y obtendréis resultados insospechados. Pedid datos y condiciones a la S. E. de Montajes Industriales, Barquillo, 14, Madrid.

¡¡AGRICULTORES!!
Regad vuestros campos y aumentaréis cinco veces su valor. Grandes existencias de Bombas. MORENO y Cía., Carrera San Jerónimo, 44, MADRID.

LIQUIDACION TOTAL
por haber traspasado el local. Sombreros y Bolsos. PRECIOS INCREIBLES
MONTERA, 34. TIENDA.

LA HORRA
Presenta las últimas novedades en sombreros para señoras y niñas para la estación de verano. Fuencarral, 26. Montera, 15.

EL DEBATE, Colegiata, 7.

MESAS PLEGABLES
y sillas, patente española Mendrado. Venta exclusiva: JORDANO (S. A.).—ALCALA, 4

VINO DE PEPTONA ORTEGA TONICO RECONSTITUYENTE

Los MAS ALTOS PRECIOS. La casa ORGAZ compra alhajas, oro, plata y platino CIUDAD RODRIGO, 13.

LOTERIA
Billetes de todos los sorteos. Dirigirse: T. Fernández. Administración de Loterías número 9. Rambla Santa Mónica, 9. BARCELONA.

CONTRATISTAS DE OBRAS
Reparaciones (garantizadas) por especialistas de motores «Diesel» y otros; machacadoras, camiones y maquinaria en general, precios económicos. Talleres OEM. Carmen, 41.

350.000 pesetas
7% necesito primera hipoteca casa nueva. Apartado 375. MADRID.

LA GOLONDRINA

recorre triunfalmente el mundo, llevando a todas partes la hoja de afeitar más fina, suave y duradera. Los gloriosos tripulantes del "Jesús del Gran Poder" van provistos, para su aseo personal, de hojas "Golondrina", que por su especial temple son capaces de resistir las más variadas temperaturas sin perder su eficacia.

A 3 pesetas paquete de 10 hojas
De venta en Madrid: Almacenes Rodríguez, Avenida Conde Peñalver, 4, y ferreterías; Hortaleza, 14 y 39; Fuencarral, 50; Espíritu Santo, 13; paseo Delicias, 10; Santa Engracia, 43; Eloy Gonzalo, 10; Goya, 89, y Bravo Murillo, 177.
Al por mayor: "La Ferretera Guipuzcoana", Urbieta, 64, SAN SEBASTIAN.

ASCENSORES Y CALEFACCIONES
de todos los sistema modernos. Presupuestos a provincias.
HENRY MAHLER. General Pardiñas, 108. Madrid.

AGUAS MINERALES
DE TODAS CLASES.—SERVICIO A DOMICILIO
CRUZ, 30.—TELEFONO 13.279

Quiosco de EL DEBATE
(CALLE DE ALCALA, FRENTE A LAS CALATRAVAS.)

¿Sufre usted del ESTOMAGO?
TOME DIGESTONA (Chorro)
Y TERMINARAN SUS SUFRIMIENTOS
VENTA EN FARMACIAS Y DROGUERIAS
CAJA, 3 PESETAS
Exigid la legítima DIGESTONA (Chorro). Gran premio y medalla de oro en la Exposición de Higiene de Londres

ANUNCIOS POR PALABRAS

Hasta 10 palabras, 0,60 pesetas
Cada palabra más, 0,10 pesetas

Estos anuncios se reciben en la Administración de EL DEBATE, Colegiata, 7; quiosco de EL DEBATE, calle de Alcalá, frente a las Calatravas; quiosco de Glorieta de Bilbao, esquina a Fuencarral; quiosco de la plaza de Lavapiés, quiosco de Puerta de Atocha, quiosco de la Glorieta de los Cuatro Caminos, frente al número 1; quiosco de la Glorieta de San Bernardo, Y EN TODAS LAS AGENCIAS DE PUBLICIDAD.

ALMONEDAS

COMPRA venta muebles; lavabos, 18 pesetas; mesillas, 17 pesetas; armarios desde 30 pesetas. Tudescos, 7.

URGENTE, marcha fuera, alcoba buena, baratísima. Villanueva, 35, casquería.

ALMONEDA muebles diez pisos, camas, piano, armarios, etcétera; deseo prenderos. Leganitos, 17.

ALMONEDA particular, estupendo despacho renacimiento, magnífico comedor chipendal caoba, alcoba, bargueños, piano, cuadros antiguos, modernos. Príncipe, 25, principal.

DESPACHO renacimiento, vale 1.000 pesetas, 600 pesetas. Estrella, 10. Matesanz.

ALCOBA chipendal, lunas interiores; vale 8.000 pesetas, 3.000. Estrella, 10.

COMEDOR lunas fantasía, mesa ovalada, sillas tapizadas, 600. Estrella, 10.

ALCOBA, cama bronce, coqueta, mesillas, luna, 740 pesetas. Estrella, 10.

CAMA, colchón y almohada, 50 pesetas. Aparadores, 100. Estrella, 10.

BUREAU americano, muelle automático, 140 pesetas; sillón, 25. Estrella, 10.

ARMARIOS luna barnizados, 110 pesetas. Mesas comedor, 10. Estrella, 10.

CAMA dorada a fuego, con sommier, 100 pesetas. Estrella, 10.

VISITAD exposición muebles. Casa Matesanz compraréis a vuestro gusto, economizando pesetas. Estrella, 10, doce pasos Ancha.

ALMONEDA lujoso despacho español, muchos muebles y objetos arte. San Roque, 4.

COMEDOR costó 5.000, en ochocientas pesetas; salón imperio, espejos, cuadros, por deshacer casa; hay muchos más. Cartagena, 33 moderno, cerca Manuel Becerra.

SUNTUOSO despacho renacimiento gran relieve, 1.450. Plaza Santa Bárbara, 4.

COMEDOR completo, lunas, chapas fantasía, mesa ovalada, 615. Plaza Santa Bárbara, 4.

SUNTUOSA alcoba limoncillo, 1.600; vale 3.500. Plaza Santa Bárbara, 4.

SUNTUOSO bargueño renacimiento gran relieve, 250. Plaza Santa Bárbara, 4.

DESPACHO renacimiento, 1.200; vale 3.000. San Mateo, 3. Gamo.

COMEDOR fantasía, 375; verdadera ocasión. San Mateo, 3. Gamo.

ARMARIO luna, 90; ropero, 85. San Mateo, 3. Gamo.

MESA comedor, 18; sillas, 5; perchero, 16. San Mateo, 3. Gamo.

ARMARIO dos lunas, 175. San Mateo, 3. Gamo.

ALCOBA tres cuerpos, cama dorada, 750. Beneficencia, 4. Gamo.

DESPACHO inglés, 200; bureau americano, 140. Beneficencia, 4. Gamo.

LIQUIDACION con precios marcados 2.000 cuadros antiguos, muebles, objetos. San Mateo, 15 cuadruplicado.

DESPACHO, alcoba caoba, comedor renacimiento francés, recibimiento, autopiano. Reina, 35.

APARADORES, camas, armarios, tresillos, coquetas, sillerías, mesas, lavabos, colchones, trajes, precios baratísimos. Galileo, 27.

ALQUILERES

TORRELAVEGA, «Santander», alquilo casa dos pisos, amueblada, temporada o año. Razón: Quevedo. Plaza Oriente, 7.

VITORIA alquilo piso amueblado, muy céntrico, temporada o año. Razón: Olaguíbel, 6, segundo.

CEDESE local amplio oficina o cosa análoga. Magdalena, 6, principal.

HOTEL jardín, verdadero Sanatorio, próximo tranvía. Duque Alba, 15, portería.

ALQUILO hotel espacioso con jardín. Juan Pradillo, 14 (Bellasvistas). Razón: en el 11.

EXTERIOR principal magnífico, 85 pesetas. Santa Juliana, 6.

BALNEARIO Santa Teresa. Avila. Sanatorio de verano. Chalet cinco camas.

CUARTOS por 35 duros. Se arriendan con cuarto de baño y calefacción central en Velázquez, 65.

ALQUILASE, véndese hotelito Escorial, entre pinares, sitio Romeral, ventilación, sol todas habitaciones, baño, electricidad. Torrijos, 18, Figueroa; una a tres.

CUARTOS todo «confort» desde 24 duros. Castelló, 27 duplicado.

ALQUILO hotel Prosperidad. Razón: San Bartolomé, 2, peluquería de señoras.

LLANES (Asturias). Se alquila piso amueblado, cómodo, próximo playa. Informes: Benita Alvarez.

ALQUILO hotel amueblado, jardín (Sierra). Santa Engracia, 109. Cafés La Concha.

CUARTOS todo «confort» barrio Salamanca, 100 a 250 pesetas. Teléfono 53.575.

ALQUILASE chalet en playa Deva (Guipúzcoa), cuarto baño, lavadero, garage, jardín. Dirigirse: Antonio de Diego. Lersundi, 2, Deva.

HOTEL amueblado, alto Perdices, autobús. Castellana, 10; de diez a once.

BAJO, amplias habitaciones, baño, patio, 75 pesetas. Mercedes, 22. Cuatro Caminos.

SAN Sebastián. Alquílase primero amueblado, diez camas, cincuenta metros playa. Razón: Avenida Plaza Toros, 12. Madrid.

PERMUTO. Cuarto cerca Gran Vía, renta 50 pesetas, por otro barrios bajos, 100. DEBATE 5.903.

HOTELITO Pozuelo alquila o vende. Razón: Claudio Coello, 115, segundo.

HERMOSOS cuartos, 25-30 duros, al lado Rosales. Martín Heros, 35.

AUTOMOVILES

REPARACIONES eléctricas. Automóviles, magnetos, dínamos, motores. Carrión y Compañía. Caños, 6. Teléfono 18.832.

COMPRAVENTA automóviles todas marcas. Calle Princesa, número 7.

MAGNETOS, dínamos, motores (arreglos garantizados), piezas repuesto. Carmen, 41, taller.

SALDO importante partida cubiertas, cámaras varias marcas. Jiménez. Hernán Cortés, 16.

CAMIONES «Minerva», ómnibus, construcción sin rival en calidad y robustez. Pidan demostraciones. Representación Automóvil Salón. Alcalá, 81.

AUTOMOVILES «Chrysler», «Delage», «Peugeot». Conducción «Citroën» tipo 28. «Taxis» con patente «Citroën» 5 y 10 caballos, abiertos y cerrados. Grandes ocasiones. «Auto» «Citroën», Madrid. Caños, 2.

SI ha de sustituir la magneto de su coche, recuerde que sólo la «Bosch» es insustituible. Auto Equipos Estación de Servicio Bosch. Génova, 3. Madrid. Teléfono 35.790.

«FIAT» coupé 510, coche oficial, muy poco recorrido, excelentes condiciones. Apartado 506.

SANTOS Hermanos. Arenal, 22. Bicicletas y accesorios de automóvil.

RADIADORES, matrículas, estriberas, apoyapiés, portamantas, herrajes diversos. Narváez. Magallanes, 17.

SOLICITAD presupuestos anuncios Agencia «Star». Montera, 8, principal. Teléfono 12.520.

«OVERLAND» conducción interior, cinco asientos, cuatro puertas, reducidísimo consumo. Véndese buenas condiciones. O'Donnell, 7.

GARAGE Gallego. Toledo, 136. Fray Luis de León, 11, jaulas independientes. Paseo Delicias, 28, cubiertas, accesorios. Teléfonos 17.394, 19.972, 50.533.

¡AUTOMOVILES ocasión!, todas marcas, a plazos, y contado. Vic. Vallehermoso, 7.

GARAGE Covadonga. General Oraa, 40. Cabinas cerradas, 60 pesetas mes.

BICICLETAS

BICICLETAS «Pulphi», «Christophe» y «Atmas» plazos y contado. Alcalá, 108.

CALZADOS

CALZADOS crepé. Los mejores. Se arreglan fajas de goma. Relatores, 10.

SUELA cromo «Nomplus». Duración extraordinaria. Impermeabilidad absoluta: Exigidla. Remitimos suelas troqueladas. Apartado 59. Burgos.

¡SEÑORITAS! Los mejores teñidos en bolsos y calzados, colores moda, alargados y ensanchados, «Ebrox». Almirante, 22.

COMADRONAS

PROFESORA y practicanta Mercedes Garrido. Pensión consultas embarazadas. Santa Isabel, 1. Antón Martín, 50.

CLINICA para embarazadas. Pensión autorizada. Consultas gratis. Francos Rodríguez, número 18. Teléfono 31.967.

COMPRAS

«Unión Joyera». Pago muchísimo por alhajas, perlas, brillantes, esmeraldas, objetos de plata, papeletas Monte Piedad; compramos mobiliarios completos. Cruz, 1, entresuelos. Despachos reservados. Teléfono 15.402.

COMPRO muebles. Llamad al teléfono 35.584. Hay guardamuebles. Viriato, 26.

CASA Serna, Hortaleza, 9. Paga bien alhajas, brillantes, antigüedades, máquinas escribir, aparatos fotográficos, pianos, escopetas, gramófonos, discos, objetos, papeletas Monte.

SI quiere mucho dinero por alhajas, mantones de Manila y papeletas del Monte, el Centro de Compra paga más que nadie. Espoz y Mina, 3, entresuelo.

ANTIGUEDADES, compra venta. Casa Somera. Echegaray, 12.

COMPRO papeletas Monte, alhajas, dentaduras. Plaza Santa Cruz, 7, platería. Teléfono 10.706.

ANTIGUEDADES. Compra y venta. Prado, 5, tienda, esquina a Echegaray. Teléfono 19.824.

COMPRO, vendo, cambio alhajas, aparatos fotográficos, máquinas escribir, pianos, pañuelos Manila, telas, encajes, abanicos, antigüedades y papeletas del Monte. Al Todo de Ocasión. Fuencarral, 45.

COMPRO, vendo ropas, alhajas, máquinas coser, escribir, gramófonos, bicicletas. Casa Martín. Santa Isabel, 34, Humilladero, 14.

COMPRO, vendo alhajas, ropas, papeletas del Monte, escopetas, maletas. Casa Magro. Fuencarral, 107, esquina Velarde. Teléfono 19.633.

CAMA, colchón, almohada, 50 pesetas. San Mateo, 3. Gamo.

TRAJES, fraques, «smokings» usados pago insospechadamente. Calle Recoletos, 9, carbonería. Teléfono 50.021. Ribera.

CUADROS antiguos, muebles, objetos. San Mateo, 15 cuadruplicado. Teléfono 32.563.

COMPRO dentaduras artificiales, alhajas. Taller composturas. Plaza Mayor, 23, esquina Ciudad Rodrigo.

¿MUEBLES fabricados a su gusto? San Mateo, 3. Entrada libre.

¿QUEREIS comprar bien, con presupuesto, muebles? Gamo. San Mateo, 3. Entrada libre.

MUEBLES Gamo, precios sin competencia. Entrada libre. San Mateo, 3.

PAGA mucho alhajas, objetos plata antiguos, telas, abanicos, porcelanas, marfiles, buenos cuadros. Pez, 15. Sucesor de Juanito. Teléfono 17.487.

PAGO bien muebles, alhajas, papeletas del Monte, objetos valor. Espíritu Santo, 24. Compra-venta. Teléfono 17.805.

COMPRO alhajas, objetos de oro, plata, platino, papeletas del Monte, abanicos antiguos. Hortaleza, 40.

COMPRO camas, muebles, lana, colchones. Vendo muebles ocasión. Silva, 45.

CONSULTAS

ALVAREZ Gutiérrez. Consulta vías urinarias, riñón. Preciados, 9. Diez una, siete nueve.

ALMORRANAS. Curación segura. Consulta y aplicación del tratamiento. Infantas, 36, segundo izquierda. Doctor M. B.

DENTISTA. Extracciones sin dolor, 5 pesetas; empastes, 10; dentaduras completas, 125; coronas oro, 23 kilates, 30; trabajos al día. Barradas. Montera, 41.

ENSEÑANZAS

OPOSICIONES a la Diputación, Banco de España, secretarios Ayuntamientos, Radiotelegrafía, Telegrafos, Fomento, Estadística, Policía, Aduanas, Hacienda, Correos, Taquigrafía. Contestaciones programas o preparación. Instituto Reus. Preciados, 23.

IDIOMAS. Novísimos métodos Parejo son los más racionales y prácticos. Examínelos principales librerías toda España.

INGLES, madame Smith (Londres). Lecciones particulares, traducciones. Almagro, 32.

TAQUIGRAFIA, 300 palabras minuto. Mecanografía ciega en diez lecciones. Ortografía práctica. Reforma de letra. Cálculos abreviados. Contabilidad todos sistemas. Idiomas. Profesorado extranjero. Clases particulares, precios módicos. Academia Laso. Fuencarral, 80. Preparación todas carreras. Internado.

CLASES durante verano. Ingreso Normales, Bachillerato, Hacienda, Correos, Bancos, reforma letra, ortografía, gramática, aritmética, geometría, contabilidad, taquigrafía, mecanografía, francés. Alumnos, alumnas. Tarde, noche. Escuela Preparaciones. Pez, 15.

CONTABILIDAD, cálculos, taquigrafía, mecanografía, ortografía, francés, inglés. Atocha, 41, primero.

MECANOGRAFIA, alquilo máquinas examen taquigrafía, contabilidad, ortografía. Alvarez Castro, 16.

TAQUIGRAFIA, 300 palabras minuto; mecanografía, sin mirar teclado, en diez lecciones; ortografía práctica, reforma de letra, cálculos abreviados, contabilidad, todos sistemas; lenguas, profesorado extranjero, etcétera. «Laso». Fuencarral, 80. Preparación todas carreras. Internado.

ACADEMIA mercantil. Contabilidad, cálculos, taquigrafía, mecanografía, francés, inglés. Atocha, 41.

REMINGTON (Academia). Clases diarias de taquigrafía y mecanografía y último modelo de máquina «Remington». Caballero de Gracia, 34, esquina Peligros.

ESCUELA Alge. Zorrilla, 29. Idiomas, traducciones. Preparación especial. Director: Don Fernando Merelles.

COMPARANDO Biblioteca Nacional libros taquigráficos, acaso prefiráis García Bote (Congreso).

CONTABLES: Preparación industrial, mercantil, bancaria. Colocamos alumnos. Estrella, 3, Colegio.

ESPECIFICOS

LOMBRICINA Pelletier. Purgante delicioso para niños. Expulsa lombrices; 15 céntimos.

TE purgante Pelletier. Evita congestiones, vahidos. Cura estreñimiento; 15 céntimos.

GRIPPE; para evitar y curar las consecuencias de la grippe, purificar la sangre y tonificar el organismo, la Iodasa Bellot. Venta en farmacias.

FILATELIA

PAQUETES sellos diferentes. Pidan lista gratis. Gálvez. Cruz, 1. Madrid.

FINCAS

Compra-venta

COMPRA y venta de fincas y operaciones derivadas. Solvencia moral, técnica y económica. «Iberia Inmobiliaria». Mayor, 4. Teléfono 10.169.

SE vende casa Torrijos, próxima Alcalá, sin intermediarios. Alcántara, 44, entresuelo derecha; de diez a doce.

PENSION Nacional, para sacerdotes, caballeros y matrimonios. Todo «confort». Montera, 53, segundo.

TIBIDABO. Gran Restaurante Madrileño Carretas, 4. Recientemente inaugurado.

PENSION Nueva Bilbaína. Habitaciones interiores y exteriores. Pensión completa desde siete pesetas. Príncipe, 10.

HUESPEDES se necesitan estables, pensión económica. Cruz, 8 y 10, segundo.

LA Estrella, pensión completa, cinco pesetas. Jesús Valle, 27, principales.

HOTEL Sudamericano. Rebajas sacerdotes, estables, familias. Peñalver, 7 (Gran Vía).

HABITACIONES para estables, casa nueva, todo «confort». San Lucas, 9, principal izquierda.

NUEVA Pensión. Habitaciones exteriores económicas. Plaza Santo Domingo, 18.

PENSION Rodríguez. Especialmente para familias, con o sin pensión. Pensión completa, 10 a 25 pesetas. Calefacción, baño. Avenida Conde de Peñalver, 16.

«HOTEL Mediodía». 200 habitaciones instalación moderna, 5 pesetas. Unico en Madrid. Glorieta Atocha, frente estación.

PENSION Comercio, todo «confort», hermosa habitación matrimonio, familia; teléfono. Pi Margall, 7.

BUENA pensión económica, gabinetes exteriores, caballeros estables. Mayor, 40, tercero.

FAMILIA distinguida admite huésped, entre Sol y Gran Vía. Razón: Montera, 22, papelería.

SE cede una habitación para uno o dos caballeros con o sin. Corredera Alta, 8, Colegio.

GRAN NOVEDAD IMPRESOS SOBRE CORCHO

Para tarjetas, menús, invitaciones, boda, etc.
Imprenta Victoria, Colegiata, 11, bajo derecha. Tel. 17.619.

FINCAS rústicas, urbanas, solares, compra y venta. «Hispania». Oficina la más importante y acreditada. Alcalá, 16 (Palacio Banco Bilbao).

COMPRO solar barato. Apartado 9.025.

HOTEL Cercedilla vendo, alquilo, amueblado. Espoz y Mina, 38, platería.

COMPRO casa sitio comercial hasta 400.000 pesetas, directamente. Apartado 9.006.

OCASION casa excelente construcción, calle primer orden, 240.000 pesetas, hipoteca 110.000, renta 25.000, mitad contribución quince años, directamente comprador. Apartado 969.

TODOS propietarios. Por siete perrillas diarias podéis tener un solar de 2.576 pies sitio sano. Razón: Zacarías. Mesón Paredes, 48; de ocho a nueve noche.

SE venden dos terceras partes del balneario de Fuentesanta (Asturias). Tiene dos manantiales, uno de aguas sulfurosas azoadas y otro sulfo-ferruginoso arsenical, eficaces en las enfermedades de la piel, catarros y anemias, buena instalación balneoterápica y fonda. Estación ferroviaria a dos kilómetros. Informes en Oviedo: D. Elvira Alonso. Santa Susana, número 10.

VENDO casa nueva urgentemente 350.000 pesetas. Alquileres bajos, renta 40.500. Descontar hipoteca Banco. Apartado 701.

OCASION; vendo hermosa casa Puente Vallecas, cuarto baño, 7.000 pies de hermoso jardín, pozo. Razón: Eduardo Requena, 12.

A testamentaría urge venta granja utilidad, recreo, hotel lujosísimo, agua abundante, «Metro», tranvía. Puente Vallecas; teléfono 13.378. Sin intermediarios.

VERANEO magnífico hotel Galapagar, jardín, ocho camas; dirigirse: Hotel Miramonte, Galapagar.

VENDO casa barrio Salamanca, próximo «Metro», todo «confort», capitalizada 7%. Catorce en Tetuán pueden adquirirse 20.000 pesetas; cambiaría parte en solares. Teléfono 13.346.

VENDO hotel, terreno cercado, espaciosos, higienizados, tranvía puerta. Hernán Cortés, 7.

CASA hermosísima Boadilla del Monte, dos plantas, inmejorable situación, véndese. Dafauce. Linneo, 3.

POR testamentaría, Sierra Guadarrama vendo hotel. Aguilar. Fernando VI, 17; de diez a doce.

FOTOGRAFOS

¡NENES! Guapísimos salen siempre retratándolos Casa Roca. Tetuán, 20.

HUESPEDES

RESTAURANT y fonda el Cantábrico. Cruz, 3. Cubiertos, abonos. Pensiones económicas, desde 7 pesetas. Todo nuevo. Restaurado.

PENSION Andalucía. Lujosas habitaciones. Baño, calefacción. Pi Margall, 22, primero.

HUESPEDES, casa nueva, ascensor, baño, calefacción, teléfono, pensión desde cinco pesetas y media. Alberto Aguilera, 34, primero izquierda.

¿QUEREIS veranear? En hermoso hotel amueblado a cuatro kilómetros de Miraflores de la Sierra. Informarán: Pensión Candelaria. Corredera Baja, 4, segundo derecha.

«LA Candelaria». Pensión completa. Esmerado trato. Próximo Puerta del Sol. Corredera Baja, 4, segundo derecha.

EN lo mejor de Madrid, Príncipe, 17, principal, Pensión Hispano Americana, baño, teléfono, todo «confort», pensión completa desde siete pesetas.

LIBROS

ARTRITISMO. Neurastenia. Agotamiento cerebral. Parálisis, etcétera. Su curación segura. Resultados permanentes por electroterapia. Lea libro «Primeras autoridades médicas». Pesetas 2, sellos. Delegación doctor Stein. Villa Rosario. Caldas de Malavella (Gerona).

LIBROS antiguos, nadie paga más que Molina. Travesía Arenal, 1.

MAQUINAS

MAQUINA de escribir «Bing». Contado, 220. Plazos, 15 mes. Carmona. Fuencarral, 83. Teléfono 19.643.

MAQUINAS para coser Gran taller de reparaciones todos sistemas, garantía dos años. Casa Sagarruy. Velarde, 6. Teléfono 11.797.

MAQUINAS escribir ocasión todas marcas; la casa más surtida; no comprar sin ver precios. Leganitos, 1, y Clavel, 13. Veguillas.

MODISTAS

MARISA. Ex oficiala de Cottret. Copias de las mejores firmas de París. Admito géneros. San Agustín, 6.

EMI, modista. Elegancia irreprochable. Precios excepcionales por darse a conocer. Montesquinza, 40.

ASCENSION, modista. Arrieta, 9, segundo izquierda, exterior. Doy cupones Progreso.

MODISTA joven domicilio, 2,50 y mantenida. Escriban: Pasaje Indalecio, 19.

MOTOCICLETAS

MOTOCICLETA vendo, marca «B. S. A.», seminueva, baratísima. Malasaña, 18, lechería.

MUEBLES

NOVIAS: Al lado de «El Imparcial», Duque de Alba, 6, muebles baratísimos. Inmenso surtido en camas doradas, madera, hierro.

LA Gran Bretaña. Camas y muebles de todas clases. Plaza Santa Ana, 1.

MUEBLES y camas al contado y plazos. Plaza Santa Ana, 1.

COMPRAR en esta casa es ahorrar dinero. Plaza Santa Ana, 1.

CAMAS y muebles. Precios sin competencia. Plaza Santa Ana, 1.

MUEBLES fabricados a su gusto. Beneficencia, 4. Entrada libre.

CAMA, colchón, almohada, 50 pesetas. San Mateo, 3. Gamo.

OPTICA

GRATIS graduación vista procedimientos modernos técnico especializado. Calle Prado, 16.

CARRETAS, 3, óptico. Compre sus gafas, gemelos, regalo práctico. Siempre fantasías.

OPTICA. Médico Arnau. Elegancia, economía; **precios especiales a religiosos. Plaza Matute, 4. Madrid.**

LENTES, gafas, impertinentes; últimos modelos. Vara y López. Príncipe, 5.

PELUQUERIAS

DOMINGUEZ, peluquero de señoras, especialista en ondulación permanente desde 30 pesetas. Marcel, 1,50; corte pelo, una peseta. ¡¡Mi salón!! Toledo, 3.

FUERA canas. Tinte Hénne, 20 colores, único inofensivo. Ondulación Marcel a domicilio. ¡¡Mi Salón!! Toledo, 3. Teléfono 54.589.

ONDULACION, una peseta; corte pelo, una peseta. San Bartolomé, 2.

PELUQUERIA señoras, Paquita. Fuencarral, 12. Ondulación, dos pesetas; corte pelo, 1,50; tintes, masajes. Abierto domingos.

PRESTAMOS

CLEMENTE Codina. **Agente para préstamos del Banco Hipotecario de España.** Madrazo, 26. Teléfono 12.499.

PRECISO socio capitalista para edificación, contratación obras. Escribir: Antón. Carretas, 3, continental.

NECESITO socio construcción máquina agrícola patentada, otra proyecto. Pérez. Alcalá, 2, continental.

RADIOTELEFONIA

VISITE la Exposición aparatos radiotelefonía americanos. Tele-Audión. Arenal, 3.

SASTRERIAS

LIQUIDO cortes trajes ingleses verdad, garantizados, desde 80 pesetas. Pi y Margall, 18, séptimo, 1.

SASTRE Reguero. Príncipe, 9, entresuelo. Hechuras traje, forros, 40 pesetas.

SASTRERIA García Filgueiras. **Hechura traje con forros, 50 pesetas. Hortaleza, 9, segundo.**

TRABAJO

Ofertas

LICENCIADOS Ejército. Muchos destinos del Estado para soldados, cabos, sargentos. Informamos gratuitamente. No fiarse de nuestros imitadores; más de 500 colocados. Nada cobramos anticipado. Centro Gestor. Plaza Salmerón, 3. Madrid.

COLOCACIONES rápidas cocineras, doncellas, chicas, sirvientas. Todo personal. Carranza, 21, agencia.

CENTRO femenino. Señoritas, servidumbre garantizada. Isabel la Católica, 19.

LICENCIADOS Ejército. El 30 junio próximamente saldrán provisión 5.000 plazas con sueldo de 2.500 a 3.000 pesetas para los que hayan servido en filas desde cinco meses. Si queréis solicitar e ingresar en este concurso, remitid documento militar al Centro Informativo. Ventura Vega, 19.

COCINERAS: Daréis de comer por poco dinero comprando por treinta céntimos una entrega de «La Perfecta Cocinera». Madrid-París. Sección de menaje; sótano.

Demandas

TENEDOR de libros gran competencia se ofrece mañanas, tardes. También tomaría contabilidades por contrata. A. Moreno. Carretas, 3, continental.

MATRIMONIO joven sin hijos solicita portería de mujer. Buenos informes. Razón: Señor Alcalá. Corredera Alta, 12.

OFRECESE buena doncella, cocinera joven con inmejorables informes. Hortaleza, 41.

OFRECESE señorita cuidar dos niños. Plaza Nicolás Salmerón, 9, cuarto.

TRANSPORTES

AGENCIA Muñoz. Mudanzas económicas Madrid-Provincias. Pardiñas, 16. Teléfono 52.884.

TRASPASOS

TRASPASO gran local, propio cualquier industria. Razón: Bola, 12, fotografía.

CASA de huéspedes acreditada, en el mejor sitio de Madrid, se traspasa por enfermedad. Informes: León, 23, segundo derecha.

TRASPASO o alquilo bonito pisito amueblado, baño, teléfono, ascensor, muy soleado, baratísimo. Razón: Malasaña, 18, lechería.

VARIOS

ABOGADO. Sólo cobro asuntos ganados y consultas. Juan Mena, 13.

CAFES y chocolates. Casa Pinillos. Hortaleza, 58. Teléfono 12.002. Se hacen obsequios, sin engañar. Los jueves, globos

ALTARES, esculturas religiosas. Vicente Tena. Fresquet, 3, Valencia. Teléfono interurbano 907.

SOMBREROS caballero, señora. Reformo, limpio, tiño. Valverde, 3. Velarde, 10.

JORDANA. Condecoraciones. Banderas. Espadas. Galones. Cordones y bordados de uniformes. Príncipe, 9. Madrid.

CARTERITAS azafrán puro «Dos Gatos»; exíjalas ultramarinos. Muestras. Escolano. Apartado 1. Novelda.

LIQUIDACION: miles de objetos orfebrería alta calidad, propios para regalo, a mitad de precio. Serrano. Teléfono 11.043. Infantas, 27.

HUERFANO unos trece años, educado, despierto, cumplidor, escriba correctamente, protegeríale escritor católico, pagándole estudios. Interesado presente carta dirigida a G. S. Alburquerque, 3, principal izquierda.

ABOGADO. Judiciales, extrajudiciales. Anticipo gastos. Consulta económica. Cava Baja, 16.

RELOJERIAS Aguado. Venden más barato que nadie. Omegas, 45 pesetas; cymas, 28; corrientes, 3,95. Composturas, mitad precio. Cruz, 41. Espoz Mina, 22.

LENTES, gafas. Cristales, armaduras, a peseta. Arroyo. Barquillo, 9.

SE arreglan colchones de muelles y sommiers; se ponen telas metálicas. Arreglos al día, desde 2,50. Luchana, 11. Teléfono 31.222.

CASA Yost hace toda clase de reparaciones máquinas de escribir. Barquillo, 4.

PLISADOS, vainicas en el acto. Plisados alta presión, indesplisables. La casa más importante del mundo. Fábricas Santa Isabel, 30 (tienda). Hortaleza, 46. Río, 11 (Leganitos), tienda. Paseo Recoletos, 10, tienda.

CASA Merp. Arregla stylográficas. Echegaray, 7.

¿INTERESA? Para certificaciones registro penados y rebeldes, última voluntad, civil, parroquial. Legalización documentos. Expedientes oposiciones. Inserciones edictos «Gaceta Oficial». Registros marcas patentes. Cobro créditos, informes comerciales. Reclamaciones ferrocarril. Cumplimiento exhortos. Servicios similares. Dirigirse: Sociedad Jurídico Mercantil. Canalejas, 3. Madrid. Apartado 288. Necesítanse representantes.

CALDO Kub, tres tazas quince céntimos. Manuel Ortiz. Preciados, 4.

ALTARES, imágenes, talla, escultura, dorado. Enrique Bellido. Colón, 14. Valencia.

VENTAS

AUTOPIANOS, órganos, armoniums «Mustel». Pianos austriacos baratísimos, colas «Kallmann», «Bosendorfer». Rodríguez. Ventura Vega, 3.

GANGA. Máquinas mediascalcetines, rectilíneas-circulares. Avenida Raimundo Fernández Villaverde, 1, cuarto.

CHINCHES no queda una con insecticida «Rayos»; botes a 1,25, 2,50 y 5 pesetas. Hortaleza, 24. Fuencarral, 39.

LINOLEUM, persianas, hules de mesa. Serra. Teléfono 14.532. Fuentes, 5. San Bernardo, 2.

MAQUINAS para coser ocasión «Singer» desde 80 pesetas, **garantizadas cinco años. Casa Sagarruy. Velarde, 6.**

¿QUEREIS tomar las cosas frías? Comprar las neveras «Guadarrama». Torregrosa. Palafox, 6. Teléfono 34.655.

BORDAMOS, garantizando trabajo, toda clase encargos equipos. Cardenal Cisneros, 36, entresuelo.

MARQUETERIA, dibujos, sierras, maderas, herramientas todas clases. Aztiria. Cañizares, 18.

RELOJES pulsera caballero, despertadores y pared de las mejores marcas. Modernos talleres de composturas, garantía seria. Ismael Guerrero. León, 35 (casi esquina Antón Martín). Descuento 10 % a suscriptores presenten anuncio.

ORNAMENTOS para iglesia. Imágenes, orfebrería religiosa, estampas, rosarios. La casa mejor surtida de España. Valentín Caderot. Regalado, 9. Valladolid.

PERSIANAS saldo mitad precio. Presupuestos gratis. Mas. San Marcos, 26.

MEDIAS La Providencia. Seda torzal, 1,25; calcetines caballero desde 0,45. San Bernardo, 53.

LINOLEUM, persianas a mitad precio. Salinas. Carranza, 5; teléfono 32.370.

100 cupones Progreso o Mundial o 200 Ideal o Nacional regala el economato de Relatores por cada kilo de café que expende de los precios de 8, 9 y 10 pesetas kilo, marca «Guilis» o «Titán», y 25 ó 50 por cada paquete chocolate de la acreditada marca Panamá. Nota: En los cuartos y en los medios se regala lo que corresponde a lo indicado. Relatores, 9. Teléfono 14.459.

CUADROS y molduras. **Casa Roca. Colegiata, 11. La más surtida.**

CASA Jiménez. **Mantones de Manila. Mantillas españolas. Aparatos fotográficos todas marcas. Facilidades pago. Precios limitadísimos; pídanos condiciones. Calatrava, 9. Preciados, 60.**

BOLSILLOS, medias, sombrillas, abanicos, perfumería. Preciosidades baratísimas. Sánchez Sierra. Fuencarral, 46.

MAGDALENA, número 5. Alfonso. Objetos de ocasión. Gramófono 12 piezas, zafiro aguja, 150 pesetas; alhajas finísimas, brillantes, diamantes, piedras finas, piano, 400 pesetas; otro manubrio 800 piezas actualidad, discos, escopetas, bandurrias, guitarras, cinematógrafos. Infinidad objetos. Todo de verdadera ocasión. Visitad Alfonso. Magdalena, 5.

CUADROS antiguos, modernos, objetos de arte. Galerías Ferreres. Echegaray, 27.

LIQUIDO cortes trajes ingleses verdad, garantizados, desde 80 pesetas. Pi y Margall, 18, séptimo, 1.

PONZANO, 25, única fábrica verdad de sombreros paja y reformas para caballero y señora, precios sin competencia, baratísimos.

GRANDIOSA liquidación muebles mitad su valor; cedo local con, sin existencias. Recoletos, 2 cuadruplicado.

PIANOS, autopianos, armonios, violines, baratísimos; plazos, alquiler, cambio. Casa Corredera. Valverde, 22.

VENTA mosaico gris, con cenefa y dibujo, 5,75 en obra con muestra. Sin corredores. Igartúa. Ramón Cruz, 77.

PIANOS baratísimos de ocasión; comparad precios. Puebla, 4. Viuda Muñoz.

PERSIANAS. Saldo mitad precio. José Más. Hortaleza, 98. Teléfono 14.224.

PERSIANAS. Mitad precio. Desestero, limpieza, muy económico. Sirvent. Luna, 25.

CAMA dorada, 95 pesetas; matrimonio, 155; bronce, 150; sommiers acero patentado. Valverde, 1 cuadruplicado, fábrica.

PLAZOS. Créditos de cinco y diez meses. Todo a plazos. Camas doradas, camas de hierro, turcas, desde 35 pesetas. Muebles. Tejidos sastrería. Alvarez. San Bernardo, 91. Teléfono 3.356.

RAVIOLIS amasados, rellenos y plegados mecánicamente, como indica el paquete. Manuel Ortiz. Preciados, 4.

VENDO portada nogal, cuatro cierres metálicos, dimensiones 4 × 3,80, y crucifijo marfil antiguo. Abascal, 13, entresuelo izquierda.

CASA Vélez. Abanicos, sombrillas, bastones. Grandes surtidos, precios únicos. Despachos: Arenal, 9, y Apodaca, 1 (esquina Fuencarral).

VENDO baratísimo hotel San Rafael. Señor Vera. Montesa, 19; de una a cuatro.

OCASION vendo hotel espléndidas vistas, aires puros. Calle Rastro, 28. Vicálvaro.

MAQUINAS vendo taller medias, sistema moderno, baratísimo; máquinas sueltas. Santísima Trinidad, 5.

PIANOLA piano «Steck» se vende, verdadera ocasión. Paseo Recoletos, 9.

Quiosco de EL DEBATE

Calle de Alcalá, frente a las Calatravas

Artes gráficas

ALBURQUERQUE, 12
TELEFONO 30.438

Impresos para toda clase de industrias, oficinas y comercios, revistas ilustradas, obras de lujo, catálogos, etc., etc.

"NOGAT"

PRODUCTO ESPECIAL MATA-RATAS

El mata-ratas «Nogat» constituye el producto más cómodo, rápido y eficaz que se conoce para matar toda clase de ratas y ratones. Se vende a 0,50 ptas. paquete en las principales farmacias y droguerías de España, Portugal y América.

Producto del Laboratorio Söwatarg, calle del Ter, 16, Teléfono 564 S. M., Barcelona.

Nota. Mandando previamente su importe más 50 céntimos para gastos al Laboratorio, éste, a vuelta de correos, verifica el envío de la cantidad pedida.

Polígrafo "La Blanca"

Patente de invención número 47.838, por veinte años. El mejor y más económico aparato para reproducir escritos, música, dibujos, etcétera, hasta 200 COPIAS, en una o en VARIAS tintas con UN SOLO ORIGINAL. Precio, 30 pesetas. Tinta, tres pesetas frasco. Kilo, 11 pesetas. Pídanse prospectos, indicando este anuncio a
MOYA F. DE BASTERRA HERMANOS
VITORIA (ALAVA)

IMPORTANTE A LAS SEÑORAS

Limpieza de alfombras y tapicería a domicilio con máquinas eléctricas, encerado de pisos. **M. NAVARRO. Orellana, 3 triplicado. Teléfono 35.391.**

APOPLEJIA -PARALISIS-

Angina de pecho. Vejez prematura y demás enfermedades originadas por la **Arterioesclerosis** e **Hipertensión**

Se curan de un modo perfecto y radical **y se evitan** por completo tomando

RUOL

Los síntomas precursores de estas enfermedades: *dolores de cabeza, rampa o calambres, zumbidos de oídos, falta de tacto, hormigueos, vahídos (desmayos), modorra, ganas frecuentes de dormir, pérdida de la memoria, irritabilidad de carácter, congestiones, hemorragias, varices, dolores en la espalda, debilidad*, etc., desaparecen con rapidez usando **Ruol**. Es recomendado por eminencias médicas de varios países; *suprime el peligro de ser víctima de una muerte repentina*, no perjudica nunca por prolongado que sea su uso; sus resultados prodigiosos se manifiestan a las primeras dosis, continuando la mejoría hasta el total restablecimiento y lográndose con el mismo una existencia larga con una salud envidiable.

VENTA: Madrid, F. Gayoso, Arenal, 2, Barcelona, Segalá, Rbla. Flores, 14, y principales farmacias de España, Portugal y América

†

PRIMER ANIVERSARIO

DEL SEÑOR

DON BASILIO FLORES SANCHEZ

ABOGADO

Falleció en Jaraiz de la Vera (Cáceres)

EL DIA 3 DE JUNIO DE 1927

Confortado con los auxilios espirituales y la bendición de Su Santidad

R. I. P.

Su desconsolado padre, don Lorenzo Flores Moreno; sus hermanos, doña Teresa y don Julián; su hermano político, don Eugenio González; tíos, primos y demás familia

RUEGAN a sus amigos encomienden su alma a Dios Nuestro Señor.

Serán aplicadas por el eterno descanso de su alma las misas que se celebren en Jaraiz de la Vera el día 2 (así como la de réquiem el día 4); en Madrid el día 2, desde las siete hasta las diez y media, en la parroquia de Nuestra Señora de los Angeles, y el 3 y el 4 en las mercedarias de San Fernando (Bravo Murillo, 112), y en Alicante el día 2, las de siete a nueve en las agustinas, y el día 4 las de ocho y media y nueve en la parroquia de Santa María.

Varios señores Prelados han concedido indulgencias en la forma acostumbrada.

¿CALLOS?

¿Sufre usted de los pies? No conocerá usted el

UNGÜENTO MAGICO

que en tres días extirpa totalmente callos y juanetes, ojos de gallo y durezas. Haga una prueba y se convertirá usted en su entusiasta propagandista.

Pídalo en todas las farmacias y droguerías, 1,50.—Por correo, 2 pesetas.

FARMACIA PUERTO
PLAZA SAN ILDEFONSO, 4
MADRID

Compañía Trasatlántica Española

VIAJES DE TURISMO

DEL VAPOR

"REINA MARIA CRISTINA"

Para informes y detalles, en las

AGENCIAS DE LA COMPAÑIA TRASATLANTICA

EN MADRID: Alcalá, 43.

BAJA LA TEOFOBIA BOLCHEVIQUE

Después de seis años de encarnizada persecución, en la cual perecieron 380 Obispos y 7.000 sacerdotes, el Gobierno de los Soviets se dirigió oficialmente a monseñor Serge, actual Patriarca de la Rusia ortodoxa, proponiéndole reconocerlo como jefe de la Iglesia rusa, a condición de que renunciase a todo acto antigubernamental. Pero las Iglesias disidentes, la famosa «Iglesia viviente» y la «Iglesia sinodal», no podían ver con buenos ojos este encumbramiento (?) del jefe de la Iglesia ortodoxa; hicieron una propaganda desenfrenada y acusaron al Patriarca Serge de conspirar con los emigrados, el gran duque Nicolás y el metropolita Antonio, presidente del Sínodo ruso de la emigración. En febrero de 1927 las autoridades soviéticas llamaron a Moscú a monseñor Serge y le exigieron, como prueba de su lealtad al comunismo oficial, que excomulgase a todo el clero ortodoxo emigrado.

Resistióse el Patriarca a tan violenta medida y por ello fué encarcelado. Libertáronle los Sindicatos de obreros y aprovechó su libertad para nombrar un sucesor, pero enterado el Gobierno de sus planes, volvió a prenderlo, esta vez con 50 Obispos. Desde su prisión hizo llegar al comisario del Interior una lista de Obispos que designaba para formar un Sínodo provisional. El comisario aceptó dicho organismo y éste pudo enviar a los demás Obispos una circular, invitándolos a que hiciesen una petición análoga al comisario. Para favorecer estos principios de organización y legalización de la Iglesia, el Patriarca publicó la circular de que hicimos mención en otra crónica. Con ello recobró la libertad, libró su Iglesia del furor bolchevique y creó la posibilidad de organizar los cuadros administrativos de la misma.

Ya hemos comentado las interpretaciones hostiles que ha encontrado esta actitud conciliadora del Primado ruso; pero, también es cierto, que muchas personas, bien enteradas de la vida interna de los Soviets, interpretan estas negociaciones de la Iglesia ortodoxa con el Gobierno bolchevique como una victoria del espíritu religioso del pueblo ruso y como prueba de que el comunismo soviético renuncia a su lucha contra la Iglesia. Su situación interna, como es sabido, empieza a ser muy comprometida y las divisiones entre sus corifeos amenazan dar al traste con el régimen actual.

Pero mientras monseñor Serge, se esfuerza para salvar los restos dispersos de la organización exterior de su Iglesia y los Soviets se ven obligados a capitular con el poder eclesiástico, surgen entre el Patriarca y los Obispos emigrados las diferencias, motivadas por las distintas circunstancias. Monseñor Eulogio, metropolita de la Europa occidental y monseñor Platón, metropolita de la América del Norte, encuentran mucha dificultad en ponerse de acuerdo en este punto con el Patriarca. Tal vez el tiempo resuelva el conflicto y la decadencia del poder soviético acelere la solución; de todos modos, el espíritu cristiano del pueblo ruso ha pasado lo más furioso de la tormenta y, aunque oprimido, empieza a revivir. Un poco por conciencia de su propia derrota política y otro poco por la imposibilidad de acabar con los «prejuicios religiosos», el Gobierno comunista ha reconocido la autoridad del Patriarca y bien o mal se ha comenzado una especie de reorganización de la Iglesia ortodoxa, que, como cuerpo jurídico y administrativo, había desaparecido por completo.

Pudiera ser que estos momentos de relativa tranquilidad los aprovechara el rabioso ateísmo soviético para volver con más furia a la persecución; pero el acuerdo, más o menos provisional, entre el Estado bolchevique y la Iglesia ortodoxa, no deja de ser una prueba de que el cristianismo del pueblo ruso no puede ser aniquilado por el ateísmo brutal del comunismo imperante. El alma es inmortal y lo es también su gratitud y amor inextinguible al Dios que la creó. No es que haya disminuído la propaganda antirreligiosa de esos insensatos bolcheviques, que parecen poseídos de Satanás; no se explica de otro modo ese delirio rabioso con que atacan todo lo que tenga apariencia nada más de sobrenaturalismo cristiano.

Es curioso a este respecto el folleto «Dios juzgado», publicado en las «ediciones del Estado», dirigidas a todas las organizaciones de la juventud. Viene a ser una especie de comedia, donde Dios es acusado y condenado. La escena es un pretorio: «Queda abierto el proceso de Dios», dice el presidente del tribunal. Y después agrega: «Desde los orígenes milenarios de la humanidad, los delitos cometidos por Dios y en nombre de Dios son innumerables...» Lo demás indica claramente que un poder siniestro ha enloquecido a estos desdichados. Decreta el tribunal la pena de «aniquilamiento» para Dios y que se vuelva, «por criminal, a la nada».

Goyan, al comentar esta «pieza dramática» en el «Fígaro», termina con aquel anciano obrero que pudo ver Zarianov al salir de una de estas conferencias de propaganda filosófico-atea. «Escupamos en honor de estos filósofos», decía a su mujer el viejo ortodoxo, «y vamos a oír los cantos en la iglesia de San Nicetas Mártir, que son mucho más interesantes».

Esta es la voz del pueblo ruso y la voz de todos los pueblos que han recibido el cristianismo. Mientras tanto que los imbéciles bolcheviques «procesan a Dios», la humanidad va preparando el proceso de ellos, que sería muy divertido, si los delirios de la humanidad no costasen tantas lágrimas. Bien lo sabe el Patriarca Serge, inclinándose ante esos bárbaros, para ahorrar lágrimas.

Manuel GRAÑA

EL ARTE Y LA MORAL

La pública discusión que se promovió hace poco más de un año en los periódicos y revistas literarias de Cataluña alrededor de este interesante tema y de la que di ya cuenta a mis queridos lectores, se ha renovado en forma más solemne en el ciclo de conferencias que recientemente se ha desarrollado ante un público selecto y numeroso en la tribuna de la *Biblioteca Balmes*. Dejando aparte la modesta cooperación del que estas líneas escribe, merece este ciclo ser calificado de acontecimiento memorable en los anales de la vida intelectual catalana. Fué un feliz acierto por parte de sus organizadores el haber articulado estas conferencias en un todo orgánico metódicamente distribuído, de suerte que en la variedad de los aspectos y de los criterios personales de los conferenciantes brillase la unidad de la dictrina católica sobre las relaciones de la estética con la moral. Tomaron parte los conferenciantes siguientes: el reverendo padre Ignacio Casanovas, S. J., que disertó sobre el planteamiento del problema; el eminente pintor Dionisio Baixeras, que habló de la moral en las artes plásticas; el ilustre director del *Orfeón Catalán*, Luis Millet, que trató de la trascendencia de la moral en la música; Manuel de Montoliu, que desarrolló el tema *La catharsis griega en las letras y en las artes*; el gran novelista Joaquín Ruyra, que estudió, en dos conferencias, respectivamente, *La moral universal y la cristiana* y *El arte y sus normas esenciales*, y, finalmente, el doctor Carlos Cardó, canónigo de nuestra Catedral, que resumió la doctrina expuesta por los conferenciantes que le habían precedido y formuló las conclusiones. Como puede verse, el problema se enfocó desde el terreno de todas las bellas artes, representadas por un pintor, un músico y un novelista y poeta; dióse también representación a la crítica literaria con mi insignificante aportación, y dos lumbreras insignes de la ciencia teológica, que al propio tiempo se distinguen por su exquisito sentido estético, el padre Casanovas y el doctor Cardó, se encargaron de elevar el tema a las alturas filosóficas, iluminadas por la sagrada luz de la Revelación.

No tenemos espacio para extendernos sobre el mérito de cada una de estas conferencias, esperando verlas publicadas en breve, formando un volumen; sólo diremos, con la debida salvedad, por lo que se refiere a la del que suscribe, que cada una de ellas constituye una pieza magistral de observación y de doctrina, y un monumento literario del más subido precio. Si las conferencias dadas por los artistas profesionales contienen un verdadero tesoro de lecciones teóricas y prácticas, aprendidas en la larga experiencia de una labor personal, sancionada por la unánime admiración del público y de la crítica, las de los sabios sacerdotes que alternaron con aquellos, demuestran cuán anchos y luminosos son los horizontes que abre la estética del Catolicismo al noble anhelo creador y contemplador de la belleza en sus variadas manifestaciones. El público que asistió a estas conferencias, los escuchó con un recogimiento verdaderamente religioso, y salió de ellas profundamente impresionado y edificado. Este ciclo de conferencias ha sido, en último resultado, una tan oportuna como saludable lección dada a los artistas, los cuales, entre todos los que se dedican a profesiones intelectuales, padecen en forma, particularmente aguda, las consecuencias de este enorme desconcierto y de esta caótica desorientación que reina actualmente en el terreno de las ideas básicas de toda actividad espiritual. Los organizadores del ciclo han acertado una forma moderna de apostolado intelectual, digna de ser imitada y aplicada a otras esferas de la vida cultural. El mero hecho de haber salido unos cuantos artistas y pensadores en apretado haz a defender ante el público y solemnemente los principios cristianos que han de informar la actividad artística, es una afirmación apologética de la más fecunda ejemplaridad.

Dada mi profesión literaria, sólo dentro del terreno de las letras estoy capacitado para demostrar la oportunidad de la actitud adoptada por este grupo de excelentes artistas y buenos cristianos al hacer oír valientemente su voz en defensa de sagrados principios cada día más desconocidos, atacados o despreciados en nombre de una ridícula modernidad.

La literatura catalana, en particular la novela, está atravesando actualmente una crisis morbosa. El público lector de nuestra literatura ha aumentado rápidamente; ya no es aquel público escogido, aquella minoría selecta que se deleitaba con la media docena de libros de versos y con la media docena de novelas que se publicaban anualmente en un período no muy remoto. La literatura catalana, a Dios gracias, ha entrado en su mayor edad; pero ha entrado también fatalmente en el período de una aguda industrialización. Los editores han de atender al gusto siempre grosero del vulgo, y los autores se sienten cada vez más ligados a los bajos apetitos de la masa, que espera, pide y exige platos fuertes, condimentados con las más picantes especias. La novela catalana ha abandonado aquel palacio aristocrático que había construído sobre robustos cimientos populares, para ir a hurgar, como un pobre mendigo, todas las basuras e inmundicias de la miseria individual y colectiva que caracteriza la vida de hoy. El sentido moral naufraga trágicamente con una aterradora frecuencia en un gran número de nuestras novelas—iba a decir en la mayoría de ellas. Y lo peor del caso es que el ejemplo se ha contagiado a un buen número de los novelistas catalanes mejor dotados. Aquella funesta doctrina de la «deificación de la vida» que, según observaba poco ha mi culto compañero el doctor Froberger en estas mismas columnas, constituye una verdadera peste literaria en todos los países civilizados del presente, tiene también en la literatura catalana sus devotos y fanáticos que parecen locamente empeñados en demostrar en sus creaciones novelísticas aquella triste sentencia de André Gide: «Con los buenos sentimientos se hace mala literatura.»

El ciclo de conferencias desarrollado pocos días ha en la «Biblioteca Balmes» señala el principio de una valiente reacción contra tan peligrosas corrientes. Dios quiera que esta pequeña falange de hombres independientes se vea bien pronto convertida en una numerosa legión que logre imponer la noción de la verdadera belleza y los deberes que su culto impone al artista, por encima de tanta bajeza y de tanta podredumbre como se exhibe sin rebozo en todo género de obras de arte.

Manuel de MONTOLIU

PROYECTOS, por K-HITO

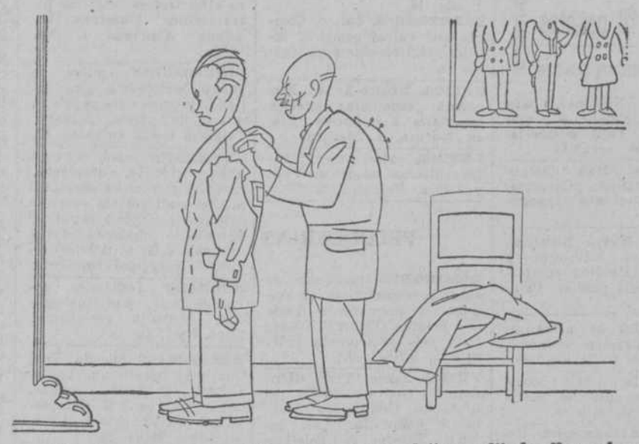

—Precisamente yo también voy a batir el "record" de distancia en línea recta.
—¡Ah, sí! ¿Cuándo?
—En cuanto tenga el traje.

CHINITAS

«La guerra de China. Los dos bandos se atribuyen victorias.»

Así debe ser.

Hay que procurar que no les falte trabajo mañana a los encargados de la crítica histórica.

Dejando las cosas embrolladas, tenemos, ahora, la guerra de soldados, y, mañana, la lucha de eruditos.

Y como la cuestión es pasar el rato...

* * *

Lo malo es que tenía razón aquel mal alumno de Instituto, que cada vez que leía una noticia de conflicto internacional, batallas importantes o revolución triunfadora, alzaba los hombros y murmuraba:

—¡Qué idiotas! ¡Qué ganas de complicar el Bachillerato!

* * *

«El popular teatro se ha transformado en circo, en un circo a la americana, convirtiendo el escenario en pista.»

Lo malo es que eso no ofrece ya novedad alguna.

Lo que defiende a éste es la sinceridad.

Pero ya había varios escenarios-pista: a la americana... y en mangas de camisa.

* * *

«Se representaron el acto primero y segundo de dicha zarzuela, y, después, la tiple inadjetivable...»

He aquí una fórmula encantadora.

No tiene más que un defecto: el de que no se sabe si es un elogio o una pedrada.

* * *

«La película española. Protección oficial a nuestra producción.»

Muy bien.

Venga la película y a protegerla. No faltaba más.

VIESMO

Otro terremoto en Corinto

ATENAS, 1.—Ayer se sintieron nuevas sacudidas sísmicas en Corinto, que produjeron daños materiales.

PALIQUES FEMENINOS

Sí, bella y joven, mamá; las cunas rodantes han destronado completamente a las cunas clásicas, o sea fijas. ¿Capricho de la moda? Desde luego; pero en este caso un capricho... razonable y razonado, ya que las nuevas cunas permiten a las mamás transportar sin fatiga a sus bebés de habitación en habitación, y servirles y atenderles fácilmente.

Hay varios modelos de estos «moisés» con ruedas: dorados, en niquel, laqueados, etc., etc.; pero el de elección, por lo elegante, será el de tipo llamado alsaciano, muy confortable y al mismo tiempo de una sencillez tan absoluta, que da la sensación de la auténtica cuna campesina. En que lo parezca exactamente estriba su elegancia...

Describamos a grandes rasgos dicho modelo. Se compone, en realidad, de dos cuerpos separados. El inferior consiste en un simple bastidor de madera con cuatro ruedas en forma de discos, cortadas en bisel y con llantas de goma. Este bastidor es muy ancho, a fin de que tenga la suficiente estabilidad, y lleva en sus cuatro ángulos otros tantos salientes para que encaje e inmovilice la cuna.

El otro cuerpo lo constituye la cuna propiamente dicha, verdadero cajón rectangular de madera laqueada, a fin de obtener la superficie lisa, fácil al aseo y libre de parásitos. Este cajón... en apariencia, claro es que va mullido e incluso puede ir ricamente adornado por dentro. Por fuera, sólo lleva unas «faldas» intercambiables, ora de muselina, ora de encajes, ora de cretona, que harán juego con la capota de la cuna, pues estos «moisés» actuales la llevan como la de los cochecitos.

Parece extraño el detalle, y desde luego, resulta original, pero hay que tener presente que estas monísimas cunas móviles, vienen a ser en realidad las dos cosas: cuna y cochecito, con las ventajas de ambos objetos.

De noche, el bebé duerme en su pequeño lecho exactamente igual a los de antaño; pero a la vez, de día, puede ser conducido en ese mismo lecho por toda la casa, y sin salir de él respirar el aire o tomar el sol junto a una ventana, un balcón o un mirador, en cuyos momentos la «capota» de la cuna está indicada para preservarle del aire directo y de la luz demasiado fuerte.

Podríamos, en fin, referirnos concretamente al decorado posible de estas cunas rodantes, pero ello huelga, desde el momento en que el buen gusto de las mamás, tierno y amoroso buen gusto, por añadidura en este caso, no necesita sugerencias ni normas... ¡Harto saben ellas el bonito efecto de los encajes, de los volantes, de las muselinas blancas, azules o rosa, de las sedas policromadas o lisas, y de las cretonas, tan de última!

El inspirador afortunado es ese querube de carne a quien adoran: el lindo bebé, «rey de la casa» y de su corazón...

El Amigo TEDDY

Un "record" curioso de la esposa de Cobham

Ha escrito durante el vuelo alrededor de Africa algunos miles de cuartillas a máquina

Un informe de doscientas mil palabras acerca del funcionamiento de los motores

RUGBY, 1.—Dos informes importantes ha redactado sir Allan Cobham para dar cuenta del vuelo de 37.000 kilómetros que acaba de realizar alrededor de Africa. Ambos han sido escritos a máquina por su esposa durante el viaje.

Uno de ellos se refiere al comportamiento del motor, que es quizá el primero del mundo que ha atravesado tantos climas diferentes. El informe se hizo observando el motor cada media hora de vuelo, y consta de 200.000 palabras. El otro informe se refiere a las posibilidades de establecimiento de líneas aéreas entre las colonias inglesas del centro de Africa. Es, naturalmente, mucho más largo.

Lady Cobham es en la actualidad la mujer que ha hecho el viaje más largo en un avión de todas clases. Iba como cocinero y secretario de la expedición. Se le había habilitado un departamento especial y, a pesar de que el espacio no era muy grande, la aviadora declara que se encontró perfectamente y que pudo dormir y escribir sin dificultad. Como ya hemos dicho, los informes fueron escritos a máquina durante el vuelo. Es decir, que lady Cobham tiene también el *record* de haber escrito algunos miles de cuartillas en un avión.

El *Singapoore* ha tenido hoy una avería al ir de Plymouth a Róchester y se ha visto obligado a descender en Southampton. En realidad no ha sido tanto una avería como el temor de sufrirla. Al poco tiempo de estar en el aire se avisó a Cobham de que una de las alas parecía tener algún desperfecto y por precaución se decidió el amaraje. Iba con los aviadores el director general de Aviación civil, sir Sefton Brancker.

En Londres la multitud, que se había agolpado en los diques y los puentes del Támesis para ver pasar el avión, sufrió una desilusión.

Notas sobre turismo

La propaganda en el extranjero

El tema del turismo ha sido en España de muy poca actualidad hasta fecha reciente.

Aquí no conocíamos más turistas extranjeros que los ingleses que, con indumento más o menos extravagante, atraían la atención de la masa callejera y palurda de nuestras viejas ciudades.

La guerra mundial, que ha introducido tantas innovaciones en la vida y costumbres de los pueblos, ha casi creado la moda de viajar, moda que es una secuela de otra gran moda, que es la de gastar con suma facilidad lo que se gana. En la última década se han invertido en viajes de recreo cantidades fabulosas por los diferentes pueblos del orbe, destacándose entre todos ellos el pueblo norteamericano, que envía anualmente a Europa masas enormes de turistas que se desparraman desde los puertos franceses, ingleses y alemanes por los diferentes países del viejo continente.

A España nos llegan solamente unas migajas de la corriente turística mencionada, y es hora ya de que pongamos de nuestra parte los medios necesarios para participar en una proporción mayor de la gran riqueza que el turismo aporta a Europa.

Con el fin de establecer un método en estos ligeros trabajos, que vamos a dedicar al turismo en España, creemos que conviene dividir el tema en varios capítulos, que bien pudieran ser los siguientes: Propaganda fuera de España.—Vías de comunicación marítimas.—Entrada de los turistas en España.—Ferrocarriles. — Carreteras. — Hoteles. — Monumentos:

Hablaremos en este artículo de la propaganda en el extranjero. Muchas veces he acompañado por España a turistas extranjeros, que me han dicho éstas o parecidas palabras: «Si en mi país tuvieran mejor conocimiento de España, de sus monumentos históricos, de sus vías de comunicación, de sus paisajes, vendrían muchos más turistas de los que en la actualidad vienen. Yo he visitado España por casualidad, debido a que un amigo mío de París me dijo que ya que conocía Francia, Inglaterra, Alemania, Suiza, etc, debería dedicar unos días a visitar un pueblo casi desconocido por las gentes de mi país; pero en Norteamérica (quien hablaba era súbdito norteamericano), no he encontrado ni un periódico, ni una revista, ni un libro que me hablara de España y, menos, que me facilitara datos para viajar por ella. En los grandes centros de población norteamericana hay oficinas magníficamente instaladas por Inglaterra, por Francia, por Suecia, por Suiza, por Alemania, por Italia, donde se reparten con profusión prospectos, catálogos, grabados, admirablemente bien presentados, en los que se invita al lector a visitar maravillas de distinta índole, que dichos países poseeen: en dichas oficinas se dan al presunto turista toda clase de facilidades para realizar su viaje; pero nada de ésto existe hecho por España, y si existe algo es tan modesto, tan pobre y tan desconocido, que ningún ciudadano norteamericano tiene noticia de ello. Si lo conocieran, muchísimos que viajan por diversos países de Europa cambiarían de rumbo y sustituirían España por Suecia o por Austria, o por Italia, etc., etc.»

Así me han hablado muchos turistas extranjeros que han visitado España: como este yanqui hablarían un alemán, un inglés, un sueco, un mejicano, un argentino, si bien los sudamericanos no se hallan en el grado de ignorancia de los norteamericanos respecto a nosotros.

Creo que recientemente se ha hecho algo en este sentido, pero estoy seguro de que dista mucho lo que España haya podido hacer de lo que hacen otros países, que prestan atención preferente al problema del turismo.

La propaganda en el extranjero es de todo punto indispensable, si queremos obtener un porcentaje elevado de la gran corriente turística que se desparrama por Europa, procedente, principalmente, de Norteamérica. Si menciono al turista norteamericano con tanta preferencia, es porque lo menos el 60 por 100 de los turistas que visitan Europa, proceden de dicho país.

Por estas razones creo que si bien es preciso crear centros de propaganda de turismo español en Londres, en París, en Berlín, en Méjico, en Buenos Aires, etc., debemos conceder la preferencia en nuestro esfuerzo de propaganda a Nueva York, que es el puerto por donde embarcan tantos cientos de miles de turistas todos los años con rumbo a Europa. Una oficina central, bien montada, dotada con esplendidez, dirigida por personas de capacidad reconocida, por personas que no lleven como títulos para ocupar los puestos una tradición más o menos noble, o una historia pasada más o menos distinguida, sino verdadera vocación, con una preparación completa a la vez que un espíritu activo, emprendedor, eficiente, como se dice ahora. Sucursales de relativa importancia en Filadelfia, en Chicago, en Boston, en San Francisco de California, con una red de agentes en todo el país. Esta organización se traduciría, seguramente, en un aumento incalculable de visitantes norteamericanos a España.

Bien sabido es que de ordinario el turista norteamericano, el inglés, el alemán, etcétera, son personas que antes de emprender un viaje hacen un itinerario fijo e invariable, del cual no se apartan nunca. Estos turistas, si ya no salen de su país con datos positivos sobre España, aunque quieran después visitarla, al hallarse en París o en Milán, se encuentran con que han abonado por adelantado el importe de un viaje completo por diferentes países y no están en condición de incurrir en nuevos dispendios para abandonar su ruta y trasladarse a nuestro país; por esta razón es necesario que antes de emprender su viaje lleven hecho un itinerario, en el cual esté incluída la visita a España.

Hay personas que creen que todos los turistas son gente muy adinerada, y las tales personas pensarán que le importa poco a un señor yanqui o inglés que viene a París, el dejar el tren y trasladarse a Sevilla; naturalmente, cuando uno es millonario puede romper todos los itinerarios y gastar a capricho la suma que le agrade, pero los millonarios nunca son tantos cientos de miles como son los turistas, entre los cuales hay muchísimas personas de posición modesta. No es el millonario el que da vida al turismo, es el tipo de la clase media.

Con una oficina de turismo en Nueva York o en Londres, muy bien montada, pero poco conocida en el país, no se podrían conseguir brillantes resultados. Para esto es indispensable el que dicha oficina fuera conocida, y para que sea conocida es necesario el anunciarla en los grandes diarios y en las grandes revistas que se publican en los respectivos países. La publicidad en Nueva York es carísima, porque los diarios o las revistas de gran circulación, que tiran por millones, cobran por sus páginas sumas muy elevadas. Por lo tanto, de emprender con método eficiente la ardua labor de atracción de turistas a España es preciso no hacerse ilusiones y destinar a ese fin una suma de pesetas mucho mayor, sin duda alguna, de lo que a primera vista puedan calcular los *diletantis* del turismo que abundan.

Caso de que no se quiera invertir la cantidad necesaria para hacer frente a la propaganda en el extranjero, acaso fuera solución conveniente la inteligencia, a base de una prima, con empresas bien organizadas que se dedican a explotar el turismo. Estas empresas darían, a cambio, de *equis* pesetas una organización que pudiera, desde el primer momento, actuar con verdadera eficacia en pro del turismo en España.

Román OYARZUN

Se non e vero...

El amor a puñetazos

De *Excelsior*:

«Durante una sesión de boxeo celebrada no hace muchos días en una capital de provincia francesa, los espectadores vieron, con gran sorpresa, cómo subían al «ring» dos pugilistas que no figuraban en el programa.

El empresario, entonces, explicó al público que tales pugilistas, dos muchachos de poco más de los veinte años, habían reñido por una jovencita con la que ambos se querían casar, que habían resuelto arreglar sus diferencias en un combate de boxeo a seis *rounds*, y que al vencedor le sería otorgada públicamente la mano de la hermosa, la cual, por otra parte, se mostraba indecisa entre los dos.

Ella estaba en la sala, muy pálida y no enteramente orgullosa de ver cómo sus dos enamorados empleaban, para conquistarla, los procedimientos en uso entre los machos de numerosas especies animales.

Durante el primer *record*, muy igualado, los rivales se pegaron y se defendieron con el mismo ardor y la misma resistencia. Pero, en el segundo, el más joven cedió y fué puesto k. o. por su contrincante en pocos segundos.

Al ver aquella escena, la muchacha dió un estridente grito, y también desvanecida, rodó por el suelo. Cuando volvió en sí, rechazó con toda energía y con verdadero honor al vencedor, y concedió su linda mano al vencido.»

Las desgracias del diamante "Hope"

De *Le Journal*:

«La muerte del duque de Newcastle, acaecida estos días últimos en Londres, ha venido a romper la supersticiosa leyenda que pesaba sobre una de sus más valiosas joyas: el célebre diamante «Hope».

Según la tal leyenda, el diamante *Hope* llevaba la desgracia a cuantas personas lo poseían. Perteneció primero a la malograda Reina María Antonieta, y desde entonces, los crímenes, los suicidios, los accidentes, las desgracias, en fin, de todas clases, se han encarnizado de un modo inaudito en los propietarios de la misteriosa piedra.

Desde 1901 se recuerdan, entre los que fueron dueños del diamante «Hope», al príncipe Kanitowski, que fué asesinado por los nihilistas; a un diamantista griego, que pereció en un accidente junto con su mujer y sus hijos; al Sultán de Turquía Abdul Hamid, el cual fué destronado por los «jóvenes turcos», y a un comerciante de diamantes, persa, que halló la muerte al ser torpedeado por un submarino alemán el navío francés en el que viajaba.

El último poseedor, el duque de Newcastle, sin embargo, no ha tenido ningún contratiempo de esta índole en su vida. Antes al contrario, ha fallecido de muerte natural, en su lecho y a la avanzada edad de sesenta y ocho años.»

La lotería del Derby en Calcuta

De *Daily Mail*:

«Según informaciones de fuente segura, procedentes de Calcuta, la venta de billetes para la lotería combinada con el Derby de Londres lleva ya producidas más de un millón de libras sterlinas, es decir, 29.210.000 pesetas al último cambio.

Los premios serán tres: uno de libras 262.000 (7.653.620 pesetas); un sgundo de 131.000, y un tercero de 65.000 libras sterlinas.»

El Rey del Afghanistán sale de Turquía

CONSTANTINOPLA, 1.—Los Reyes del Afghanistán y su séquito han marchado esta tarde, a bordo del vapor «Iznen», siendo el navío escoltado hasta Batum por la flota rusa del mar Negro.

ACCIDENTE DE "AUTO"

PARIS, 1.—El hijo del Rey del Afganistán, que, como se sabe, cursa estudios en París, ha sufrido cerca de Nanterre un accidente de automóvil, del cual, afortunadamente, ha resultado ileso.

* * *

ANGORA, 1.—El prefecto de Constantinopla ha ofrecido un almuerzo en honor del Rey del Afghanistán, al que saludó en nombre de la ciudad.

Barco yanqui hundido en un abordaje

NUEVA YORK, 1.—Esta madrugada, a la una y media, a unas ocho millas al Este de la isla Marta Vineyard (Massachussets), se abordaron los vapores norteamericanos «Presidente Garfield» y «Kershaw».

Este se fué a pique y se ahogaron sus doce tripulantes.