EL TIEMPO (S. Meteorológico O.).—Tiempo probable: Toda España, vientos flojos de dirección variable y buen tiempo, de poca fijeza. Temperatura: máxima del domingo, 20 grados en Almería; mínima de ayer, cero grados en Teruel. En Madrid: máxima de ayer, 13,3 grados; mínima, 7,1 grados.

EL DEBATE

PRECIOS DE SUSCRIPCION
MADRID ..... 2,50 pesetas al mes
PROVINCIAS ..... 9,00 ptas. trimestre
PAGO ADELANTADO — FRANQUEO CONCERTADO

MADRID.—Año XVIII.—Núm. 5.816 * Martes 6 de marzo de 1928 — CINCO EDICIONES DIARIAS — Apartado 466.—Red. y Admón., COLEGIATA, 7. Teléfonos 11.194 y 11.195.

DOS AÑOS DE TRABAJO EN EL EBRO

Hace dos años que las páginas de la *Gaceta* dieron vida legal para la cuenta del Ebro a la concepción afortunadísima del conde de Guadalhorce, creadora de las Confederaciones Sindicales Hidrográficas. Durante estos veinticuatro meses la actividad febril de un grupo escogido de hombres, bajo la dirección de Rocasolano y Lorenzo Pardo, ha producido sus frutos en torno al histórico río hispano.

Dos años de trabajo en la Confederación del Ebro son imposibles de reseñar con el debido detalle en poco espacio, a pesar de que por la naturaleza misma de la obra emprendida, sus gigantescas proporciones materiales y su extraordinaria complejidad, el lapso de tiempo transcurrido es bien corto.

Pero decir algo de lo mucho que ya ha podido hacer en los dos años la Confederación del Ebro nos parece de interés ejemplar. Lección no desaprovechable la que recibimos del Ebro en estos tiempos de excesivo estatismo absorbente y unitarista que el mundo padece.

Importa ante todo conocer la geografía de la cuenca. La Confederación del Ebro mediante los trabajos del Instituto Geográfico y los de fotogrametría aérea, que Ruiz de Alda, entre otros, realizó, posee hoy en su *Servicio Cartográfico* un plano suficiente de la cuenca, que ahora se trata de hacer *parcelario-catastral* para las zonas de nuevo regadío, en las que será necesario de todo punto.

Se necesita conocer *cuánto llueve* y *cómo llueve* desde los Pirineos a las estribaciones de la cordillera Ibérica, barreras de la cuenca, porque de los regímenes pluviométricos pende, como de la causa el efecto, la «manera de ser» de los ríos. La Confederación, de concierto también con el Instituto Geográfico, crea ahora su *Servicio Meteorológico* con unas quinientas estaciones de observación, de complejidad diversa y adecuada a lo que de ellas desea saberse.

La evaluación precisa del caudal de los ríos y su régimen es objeto de *estudios foronómicos*, que, en unión de otras investigaciones técnicas de «problemas del agua», encajan en el *Servicio Hidrográfico*, el cual podría llegar a ser un *Instituto de alta investigación hidráulica* española, que el señor Lorenzo Pardo echa de menos. La visión completa de la cuenca en todos sus aspectos, incluso el demográfico, hállase concentrada en un *Servicio de estadística matemática*.

La construcción de pantanos y canales ha suscitado curiosos casos de expropiación forzosa. El *Servicio de Expropiaciones* los atiende, y su trabajo se consagra hoy principalmente a la complejísima tarea proporcionada por el pantano del Ebro, que exige la desaparición de pueblos enteros de la riente comarca campurriana, y cuyos moradores tendrán que ser trasladados a otras zonas. También, en comarcas del Alto Aragón, el pantano de Barasona requiere, por peculiares circunstancias, la expropiación de todo un término municipal. Unas bases de reforma de la ley de Expropiación forzosa han sido redactadas por la Confederación del Ebro para facilitar sus acciones. Merecen capítulo aparte, y quizás se lo dediquemos en breve.

¡Obras! He aquí lo que más fácilmente puede «entrar por los ojos». La actividad es extraordinaria. Hay presentados en la actualidad más de 80 proyectos de pantanos, presas, canales, acequias, carreteras requeridas por las nuevas obras o desviadas por los lagos artificiales que van a extenderse inundadores...

Bajando con el correr del agua deste Fontibre a Tortosa, vemos que una febril actividad reina en las orillas del legendario río. El famoso pantano del Ebro está ya subastado y las obras comienzan ahora. Se le dedican dos millones anuales, y dentro de cuatro estará concluído. Las expropiaciones valdrán también millones de pesetas.

Los ríos riojanos han sido estudiados; el canal Victoria-Alfonso avanza rápidamente, y avanzará más cuando la superioridad apruebe un trozo que se necesita al comienzo; el proyecto del canal de las Bárdenas sufrirá modificaciones. Un millón mensual consumen las obras de «Riegos del Alto Aragón», cuyo proyecto es de 1911. Se podrán explotar este mismo año.

Un grave y añejo pleito del canal de Urgel será en breve resuelto, y nuevas obras inyectarán más agua, que es vida, a este cauce y al de «Aragón y Cataluña». El «Ebro navegable» presenta problemas de difícil solución. No puede recrecerse su nivel porque inundará sus bajas y ricas orillas. Nada se sabía hasta ahora de perfiles del cauce ni se tenía nivelación precisa. A todo ello se atiende ya, y el Ebro se verá surcado por embarcaciones en plazo no remoto.

El volumen de obra subastada es de unos 30 millones de pesetas, y aparte está el gasto de las de aquéllas que se hacen por administración. Después de realizadas las *obras*, surgen para el *Servicio Agronómico* los problemas del regadío.

Se ha creado en Almudévar una granja para resolver todos estos problemas, bajo la dirección del señor Lapazarán, supremo jerarca agronómico de la Confederación del Ebro.

Mas el esfuerzo económico que exige la mutación del secano en regadío es siempre importantísimo, superior con frecuencia al valor de la tierra transformada. Para hacerlo posible—sería irrealizable en muchos casos, aun facilitado por medios mecánicos, cual los escogidos en el concurso de máquinas niveladoras de Tardienta—a los campesinos, la Confederación va a crear un original *Servicio de Crédito Agrícola*, cuyas bien pensadas bases son un ejemplo de alto valor.

Previniendo endemias palúdicas en los riegos, el doctor Pittaluga dirige el *Servicio Sanitario* de la Confederación.

Por último, un *Servicio Forestal* repuebla las partes altas de la cuenca y corrige las torrenteras dañosas. Complejo tan extenso está sostenido por una base económica cuidadosamente estructurada.

El nivelado presupuesto de la Confederación para 1928 asciende a 105 millones de pesetas. Son sus principales entradas la subvención del Estado —15 millones—y el segundo empréstito que piensa emitir. Otros ingresos proceden de la explotación de obras, y su total es aún poco importante. El movimiento general de fondos será este año de 600 millones de pesetas.

Buen índice de la confianza que la Confederación del Ebro merece es el modo como se entrega a ella el medroso dinero. Ha emitido ya 25 millones en obligaciones al 6 por 100 y tipo de 98, que hoy se cotizan a 105, y no se encuentran. El caso del pantano del Ebro es elocuente: parte importante de las fianzas que los contratistas tienen que depositar han de hacerlo en obligaciones de la Confederación: el del pantano de Reinosa no encontró quien quisiera venderle de aquéllas, ni aun pagando prima.

Los concejales reelegidos en Hagenau

El mismo Ayuntamiento que disolvió el Gobierno

HAGUENAU (Bajo Rhin), 5.—En las elecciones municipales, segunda vuelta, fueron reelegidos los diez miembros del Ayuntamiento disuelto que con los diez y seis que fueron reelegidos en la primera vuelta, completaban la lista de los correligionarios del alcalde, también reelegido, señor Whiss.

Estos diez concejales reelegidos lo fueron sin oposición.

EL PETROLEO

PARIS, 5.—Ante la Comisión de Petróleos de la Cámara de Diputados han comparecido hoy para informar los señores Bedford, administrador delegado de la Standard francoamericana, Brylinski, director de la Sociedad marítima de petróleos, y Baviere, director de la Sociedad de aceites de petróleo.

Todos ellos, en sus respectivos informes, se pronunciaron en favor de la libre competencia.

El ponente de la Comisión presentó su Memoria acerca del establecimiento de un artículo por el cual se concede igual trato a las sociedades francesas y extranjeras para la atribución del contingente suplementario anual para asegurar las necesidades de consumo, además del máximo tonelaje de los últimos cinco años.

La ponencia será publicada mañana en el «Diario Oficial» y será también discutida mañana por la Cámara de Diputados.

Otro sacerdote detenido en Méjico

Se dice que ha sido descubierto un complot contra Calles

MEJICO, 5.—Los periódicos dan cuenta de haberse descubierto un complot revolucionario, cuyo objeto principal era atentar contra la vida del presidente Calles y del general Obregón.

La Policía ha detenido a un sacerdote, en cuyo poder, según afirma, han sido hallados documentos que demuestran que los revolucionarios reciben apoyo de ciertas personalidades de los Estados Unidos.

Sandino sólo quiere ver a su patria libre

NUEVA YORK, 5.—El diario español «La Prensa» reproduce una carta dirigida por el general Sandino al señor Jonhson, súbdito americano, que intentó reunir una Conferencia para restablecer la paz en Nicaragua.

En el expresado documento el general Sandino invita al señor Johnson a hacer su testamento si pretende comprar el patriotismo nicaragüense. El general Sandino termina afirmando que su único deseo es el de ver a Nicaragua libre e independiente, sin ingerencias extranjeras.

Terrenos para aeropuerto en Lisboa

LISBOA, 4.—La Municipalidad ha acordado expropiar los terrenos del Jockey Club, que serán destinados a la construcción del aeropuerto.

Triunfo de Pilsudski

El bloque gubernamental polaco y los comunistas son los victoriosos de las elecciones

NAUEN, 6.—Los resultados parciales de las elecciones polacas indican una franca victoria de Pilsudski, una derrota de los conservadores adversarios del mariscal, un avance de los comunistas que en Varsovia han ganado muchos votos a los socialistas y ganancias moderadas de éstos en las provincias.

De todos modos, conviene esperar a conocer mayor número de resultados antes de hacer un juicio definitivo.

* * *

VARSOVIA, 6.—A las nueve de la noche los resultados conocidos eran los siguientes:

Bloque gubernamental	125
Conservadores	40
Socialistas	45
Comunistas	30
Minorías nacionales	46

El número de diputados es de 444.

EN LAS CIUDADES

VARSOVIA, 5.—Los resultados conocidos hasta ahora de las elecciones para el "Sejm" (Cámara de Diputados) acusan mayoría para el bloque de coalición gubernamental de Varsovia, Lemberg y Vilna.

Los socialistas tienen mayoría en Lodz. Faltan muchos resultados, especialmente en los distritos rurales.

Princesa japonesa, grave

También están enfermos de cuidado el Emperador y el primer ministro

TOKIO, 5.—Reina en todo el país una fuerte epidemia de gripe. Entre los enfermos se encuentran la princesa Hissa, el Emperador y el primer ministro. El estado de la primera es muy grave y el de los otros dos enfermos también inspira cuidado.

Costes y Le Brix en Detroit

DETROIT, 5.—Han llegado a esta ciudad, siendo objeto de un recibimiento entusiasta, los aviadores franceses Costes y Le Brix.

Una carta del Dr. Sureda sobre el Curso Eugénico

El doctor Sureda Blanes nos ruega la publicación de la siguiente carta, que ha dirigido a «El Liberal», acerca del curso eugénico:

«Madrid, 4 de marzo de 1928.

Sr. director de «El Liberal».

Respetable señor director: En el número de anteayer del periódico de su dirección, refiriéndose al curso eugénico y a mí nominalmente, ha hecho el señor redactor aventurados juicios, que me veo en la precisión de rectificar, rogando a usted se sirva ordenar la publicación de la presente en el mismo lugar donde fueron dichas tales manifestaciones, que conceptúo ofensivas para mis creencias y para mi dignidad personal, entre cuyas prerrogativas es la libertad la primera de todas; debo además rendir el debido obsequio a la verdad y corresponder al derecho que tienen los lectores de «El Liberal» de conocerla sin reticencias, y yo de justificarla.

En primer lugar, es falso que me haya retirado. Hasta el presente nada he dicho en definitiva. Probablemente no daré la anunciada lección; pero ello no será debido, como aventura el redactor, a la influencia, en mí, de una supuesta, absurda e inexistente «intransigencia religiosa, que prefiere calificar de inmoral y punible (dos afirmaciones también gratuitas y ofensivas) lo que debería más bien examinar y criticar doctrinalmente». He de manifestar a los lectores de «El Liberal» que admití la conferencia ofrecida con insistencia por los ilustres organizadores del curso eugénico con previo conocimiento y permiso jurídico, canónico y militar de mis superiores jerárquicos eclesiásticos y militares, y con el beneplácito escrito del Rvmo. Ordinario diocesano de Madrid. Por lo tanto la Iglesia no pecó de intransigente, sino que fué tolerante. En segundo lugar, es harto conocido mi modo de ser y de pensar. Sobre mi ánimo de discreta tolerancia y de mis respetos a las opiniones ajenas discutibles hay testimonios bastante elocuentes y recientes en «El Sol», donde desarrollé mi última polémica con el ilustre doctor Lafora; en el mismo «El Socialista», en un artículo del insigne Gaziel, publicado en «La Vanguardia», de Barcelona; en «El Diario Español», de Montevideo, etc., y más recientemente en «Heraldo de Madrid», en la reseña de mi última conferencia dada en la Casa del Estudiante; de modo que el redactor de «El Liberal» no me entiende como aquellos otros periódicos liberales. No me limitan la libertad personal ni los periódicos redactados por católicos, ni la presión de éstos; sólo me someto a los que me hablan por boca de la Iglesia, y esto por convencimiento del deber; y mis superiores eclesiásticos nunca han sido intransigentes. De modo que, si no doy la conferencia (tendré tiempo, espacio y lugar oportuno para defender la tesis católica sobre el problema eugénico), no será por presiones; es, sencillamente, porque después de las conferencias de mis ilustres amigos los señores Jiménez Asúa y Noguera, he de creer caducada la efectividad cultural y pragmática de este curso, comenzado con otros mejores auspicios con la discreta disertación del doctor Recaséns; si llego a retirarme, será una retirada espontánea, fruto del convencimiento. No tengo por qué desperdiciar en salvas clamorosas el modesto fruto de mis actividades culturales.

Con gracias anticipadas por la publicación de la presente, que confío a su caballerosidad y liberalismo, queda de usted atento seguro servidor y amigo, **Blanes.**

PROTESTA DE LOS CATOLICOS DE COLONIA CONTRA LA PERSECUCION EN MEJICO

Telegramas de adhesión a Su Santidad el Papa y a los católicos mejicanos

Hay que formar en Europa una selección de católicos dispuestos a sacrificarse por la Iglesia

Más de 3.000 católicos se han dirigido al embajador de Méjico en Berlín y al ministro de Relaciones Exteriores de Alemania

Siguiendo el ejemplo dado por sus hermanos de Bélgica, los católicos de Colonia han protestado también contra la inicua conspiración del silencio, que impide la indignada explosión que debiera haber estallado hace ya mucho en todo el mundo civilizado contra el cruel régimen de persecución que rige en Méjico. En Alemania, ni la Prensa socialista ni la liberal dan una sola noticia de los hechos que a diario acontecen en Méjico; ni lo que dicen los mismos periódicos mejicanos halla reflejo en sus columnas. Las quejas del Papa sobre la conspiración del silencio, que son una acusación tremenda lanzada contra la Prensa mundial, no han encontrado ni un comentario. Nuestros adversarios se han revelado en esta ocasión de tan gran transcendencia histórica tales como son. Nunca ha sido tan fácil como en esta circunstancia distinguir entre la Prensa católica y la liberal, entre católicos de profundas convicciones y los que lo son sólo en apariencia y mientras el catolicismo no se opone a su comodidad.

Colonia ha demostrado por su solidaridad con sus hermanos de Méjico que sigue siendo una ciudad católica. Todos los caballeros que forman parte de las Congregaciones marianas han escuchado con mucho ánimo el llamamiento de sus directores, y se presentaron en densas filas en el edificio de las Sociedades católicas, donde habían sido convocados. Por incapacidad del salón para contener a todos, tuvo lugar una segunda Asamblea en otra estancia. El director de la Koelnische Volkszeitung, el doctor Hoeber, pronunció un magnífico discurso, en el que hizo una relación detallada de la situación creada en Méjico a los católicos por el Gobierno de Calles. Después denunció en palabras vibrantes la conspiración del silencio, que tanto contribuye a que perdure la persecución decretada contra los católicos de una nación civilizada en el siglo XX. Caracterizó virilmente toda la iniquidad de tal estado de cosas, que arroja mucha luz sobre la índole de la gran guerra mundial, tan sólo servidora de los intereses de la impiedad y que, no sólo envuelve en los misterios del silencio lo que se refiere a los intereses del catolicismo, sino que ayuda por todos los medios a los enemigos de la fe católica, asociándose a los más viles perseguidores de la libertad de la Iglesia. Es, pues, un deber de los católicos de todas las naciones del mundo emplear cuantos medios estén a su alcance para romper las barreras de esa organización internacional de la Prensa, que es uno de los mayores vituperios de la edad presente.

El padre franciscano Dionisio, predicador ilustre de la Catedral de Colonia, exhortó después a todos a difundir por doquier la elocuente lección que nos enseñan los mártires de Méjico. El ejemplo mejicano debe contribuir a formar en toda Europa una nueva selección de católicos, dispuestos a sacrificarse como nuestros hermanos de allende los mares por la Santa Iglesia Católica. El entusiasmo de las muchedumbres congregadas en Colonia fué inmenso. Con un brío pocas veces visto en Asambleas de esta clase, las masas prorrumpieron en gritos de adhesión y aprobaron una carta de fraternidad católica que fué enviada a los católicos de Méjico, expresándoles la solidaridad y los sentimientos profundos de amor fraterno de los católicos de Alemania.

El ejemplo de Colonia será imitado próximamente en otras ciudades alemanas. Los católicos de Francfort han enviado ya su protesta al embajador de Méjico en Berlín. Los de Colonia enviaron un telegrama de inquebrantable adhesión al Sumo Pontífice, y remitieron al ministro de Relaciones Exteriores de Alemania, Stresemann, un telegrama de protesta contra los procedimientos del Gobierno Calles. Veremos, pues, si es posible obligar a la Prensa liberal a salir de su silencio, que sirve a la cooperación antirreligiosa. Al fin, no podrá silenciar todas las protestas de los católicos europeos. Algo de esto tendrá que llegar a las cancillerías. Se trata de un problema de la historia moderna, de una renovación del espíritu de iniciativa de todo el catolicismo.

Doctor FROBERGER

Colonia, 2 de marzo 1928.

TRATADO DE ARBITRAJE HISPANOYANQUI

WASHINGTON, 5.—El embajador de España, señor Riaño, se ha entrevistado hoy con míster Kellogg, con el que trató de la conclusión de un Tratado de arbitraje entre los dos países. En este momento se están concluyendo los pactos análogos con el Japón, Inglaterra e Italia. Después comenzará el estudio del referente a España.

Legación yugoeslava en Buenos Aires

BELGRADO, 5.—El cónsul general de Yugoeslavia en Buenos Aires ha sido promovido a la categoría de ministro y mantenido en su puesto.

AGREGADO URUGUAYO EN MADRID

MONTEVIDEO, 5.—Ha sido designado para ocupar el puesto de agregado naval en la Legación de Madrid el capitán de corbeta señor Riviera Travieso.

Crisis total en Egipto

Sarwat Pachá ha dimitido a causa del incidente con Inglaterra

EL JEFE NACIONALISTA NO QUIERE EL PODER

EL CAIRO, 5.—El Gobierno egipcio ha presentado la dimisión, con motivo del conflicto planteado con relación al Tratado angloegipcio.

SE PIDE EL PODER PARA NAHAS

El CAIRO, 5.—La situación política es muy incierta. Lord Lloyd, alto comisario británico en Egipto, conferenciará mañana por la mañana con el rey Fuad, pero el Rey no ha convocado todavía a ningún jefe político.

Numerosos miembros del partido nacionalista egipcio insisten en que Nahas Pachá debería tomar el Poder.

* * *

N. de la R.—Los nacionalistas han sido los que se han mostrado opuestos al Tratado negociado por Sarwat Pachá. Es natural que éste, que no es nacionalista, haya dimitido. La solución lógica sería un Gobierno Nahas Pachá, que en su calidad de jefe del nacionalismo tendría 154 diputados en una Cámara de 200. Pero para las negociaciones con Inglaterra les conviene más de un moderado. Así ahora gobernaba una coalición dirigida por un liberal.

NAHAS PACHA NO ACEPTARA

EL CAIRO, 5.—El primer ministro, Sarwat Pachá se ha negado a retirar la dimisión presentada. Ha declarado que el estado de su salud le viene exigiendo desde hace tiempo reposo, y, ahora, por la negativa de sus colegas nacionalistas a aceptar el Tratado angloindio, cree que es la ocasión más adecuada y a propósito para abandonar el Poder.

Nahas Pachá, "leader" del partido nacionalista, ha dicho, por su parte, que si fuera llamado a constituir Gobierno, no aceptaría en modo alguno en las circunstancias presentes.

La situación continúa siendo muy confusa.

LA PROPOSICION INGLESA

PARIS, 5.—Telegrafían de El Cairo a la Agencia Havas que el primer ministro egipcio, Sarwat Pachá, ha informado oficialmente al alto comisario británico de haber sido rechazada la proposición británica relativa a la conclusión del Tratado angloegipcio.

Otro despacho de la Agencia Reuter dice que Sarwat Pachá ha presentado la dimisión, que funda en razones de salud.

El acuerdo sobre Tánger, bien acogido en Francia

"Las concesiones francesas prueban el deseo de ser agradable a España"

Se cree en la posibilidad de nuestro reingreso en la Sociedad de Naciones

PARIS, 4.—Comentando la firma del acuerdo francoespañol sobre Tánger, «L'Echo de París» dice.

«Las concesiones hechas por Francia han sido una prueba bien tangible de nuestro deseo de ser agradable a España.»

El «Matín» hace observar que este acuerdo constituye una nueva manifestación de amistad entre dos potencias, tan estrechamente unidas en la obra pacificadora de Marruecos. Añade que, tanto en París como en Madrid, la opinión se muestra satisfecha del feliz resultado de las conversaciones.

El «Journal» elogia la habil diplomacia del señor Quiñones de León, así como su gran comprensión del asunto, y termina diciendo que la estrecha solidaridad que une a Francia y España y la gestión del embajador español han contribuído largamente a coronar con éxito una negociación de índole delicadísima.

ESPAÑA Y LA S. DE N.

PARIS, 5.—El «Journal des Debats» se felicita en un extenso artículo de la conclusión del acuerdo francoespañol relativo a Tánger, que ha servido para hacer que desaparezca un motivo de rozamiento desagradable entre los dos países. «Esperamos—añade—que este acuerdo facilitará el reingreso de España en la Sociedad de Naciones, y que el señor Quiñones de León volverá a ocupar en septiembre próximo el puesto que tan dignamente desempeñaba en la Asamblea de Ginebra.»

UN COMENTARIO INGLES

LONDRES, 5.—El «Daily Telegraph» dice que, sin ninguna duda, el acuerdo francoespañol relativo a Tánger podrá ser igualmente aceptable sin grandes modificaciones para la Gran Bretaña e Italia. Solamente falta saber si Francia y España aceptarán conceder a Italia tres puestos, en lugar de dos, en la Asamblea legislativa.

DEL COLOR DE MI CRISTAL

UNA REVISTA SIMPATICA

Revista de octogenarios madrileños. La organiza el Centro de Hijos de Madrid y no es aventurado suponer que constituirá un espectáculo conmovedor.

—Sin duda puede contribuir al éxito satisfactorio de esta revista la circunstancia de que los ochenta años es una edad que se confiesa sin inconveniente. Hasta las señoras los confiesan. Más difícil sería organizar una revista de personas comprendidas en otros períodos de la existencia. Los cuarenta los confiesa muy poca gente. Los sesenta, nadie.

Si se hiciera un estudio estadístico tomando como base las declaraciones del padrón de cédulas, documento en el cual por no influir los años (desde los catorce) en la cuantía del impuesto se permiten estas mentirillas y se hace la vista gorda en cuanto a ellas, se vería, con asombro, que no hay en Madrid media docena de señoras que lleguen a los cuarenta ni más de veinte caballeros sesentones.

Pero la coquetería invierte los términos cuando se llega a un punto en que la vejez ya no es disimulable. A las personas de edad muy avanzada les gusta exagerar el número de sus años. Comprenden que ser muy viejo, muy viejo, es una gracia que no está al alcance de todos y que tiene más positivo mérito que cumplir los veinticinco a su hora, cosa que hace cualquiera.

Supongo que esta revista de octogenarios que se prepara será muy lucida y servirá al propósito de reivindicar las condiciones de la vida en Madrid. Hay que librar a la cortesana villa de unas cuantas calumnias convertidas en tópicos, demostrando que muchos de sus habitantes consiguen larga existencia. O bien quedará demostrado que muchas cosas que se consideran nocivas para la salud, además de no ser especiales de Madrid, no tienen la gravedad que se les ha venido atribuyendo.

Así ocurre con la adulteración de las substancias alimenticias. No negaremos que hay tiendas que son verdaderos laboratorios. Pero en todas partes las hay. Lo que pudiéramos llamar, si se nos permite, «química adulterina» es una ciencia que se conoce en las más plácidas aldeas y que practican los lugareños más patriarcales. Las fáciles comunicaciones han hecho llegar a los sitios más apartados estas conquistas de la civilización. Hoy se falsifica la leche en la misma ubre y el huevo, antes de que lo ponga la gallina. Hasta la gallina y la vaca se falsifican, si es preciso, para el negocio.

Por otra parte, parece que ya vamos estando de vuelta de la naturaleza. Lo natural ya no satisface las exigencias del hombre. Así se ve a los paisajistas modernos hacer paisajes muy distintos de los que la naturaleza les ofrece, y, desde luego, superiores a los de ella, según la más autorizada crítica. Del mismo modo no nos podemos contentar a estas alturas de nuestro progreso con los productos de la tierra tal como ella los elabora en su estilo primitivo. Es posible que los alimentos adulterados deban llamarse mejorados, civilizados, urbanizados para ponerlos a tono de la cultura general. Y así puede explicarse la supervivencia en un medio alimenticio que parece hostil.

En cuanto al clima de Madrid no se le pueden poner muchos peros; un poco juguetón acaso, si bien esto le libra del horrible defecto de la monotonía. Debe de cansar mucho un cielo siempre azul y siempre nublado y una temperatura igual. Ver siempre el sol o no verlo nunca son dos cosas tan aburridas la una como la otra. Nuestro sol es simpático por su juvenil inquietud; viene, se va, esplende, se nubla y nos tiene tan entretenidos, aunque tenga la culpa de nuestros constipados. Y nuestro Guadarrama no es tan fiero como le pintan; hace más daño de lejos que de cerca. De él dicen que viene el vientecillo que mata. Y, sin embargo, yéndose a él se encuentra el aire que cura.

Espero fundadamente que la revista de octogenarios será un éxito muy favorable para Madrid. Demostrará que puede vivirse aquí a pesar de todo y de todos.

Lo que hace falta es que la revista se haga costumbre. Madrid debe echar cuenta todos los años de sus valientes ochentones.

Desde luego, yo me apunto para la revista de mi promoción cuando llegue el tiempo. Por ningún motivo quisiera faltar a ella.

Tirso MEDINA

Indice-resumen

Deportes ..... Pág. 4
La vida en Madrid ..... Pág. 5
Cinematógrafos y teatros (Recital de Angel Grande), por Joaquín Turina ..... Pág. 6
De sociedad, por «El Abate Faria» ..... Pág. 7
El final de una leyenda (folletín), por Angel Ruiz y Pablo ..... Pág. 7
Cotizaciones de Bolsas ..... Pág. 8
¡Volvamos a San Agustín!, por el padre Bruno Ibeas ..... Pág. 10
Fidelino de Figueiredo o el dinamismo, por Vicente de Pereda ..... Pág. 10
Chinitas, por «Viesmo» ..... Pág. 10
Binche y sus payasos, por Giovanni Hoyois ..... Pág. 10
«Jazz-band», por «Curro Vargas» ..... Pág. 10
Se non e vero ..... Pág. 10

MADRID.—Solemne homenaje a Cánovas en la Academia Española; presidió el Rey y hablaron representantes de otras Academias; palabras del presidente del Consejo.—Sesión del pleno municipal; se confeccionará un presupuesto extraordinario.—En el Colegio de Médicos se propondrá la creación de un Tribunal de agravios **(página 5).**

PROVINCIAS.—Mitines para pedir la Enseñanza de la Religión.—Construcción de casas baratas en Badajoz.—Se reúne en Valencia el Consorcio arrocero. — Homenaje a un ingeniero en Zaragoza.—Curso de lengua vasca en Barcelona. — Guardias civiles condecorados en Gijón.—Reparto de premios al ahorro en Sevilla **(página 3).**

EXTRANJERO. — En las elecciones polacas ha triunfado Pilsudski.—Epidemia de gripe en el Japón.—Se negocia un Tratado de arbitraje entre España y Norteamérica.—Empieza la reunión del Consejo de la S. de N.; mañana se discutirá el asunto de las ametralladoras húngaras. — Crisis total en Egipto.—De Fontenay ha sido nombrado embajador de Francia en la Santa Sede **(páginas 1 y 2).**

LO DEL DIA

La enseñanza de la Religión

Continúan celebrándose en España actos públicos en favor de la enseñanza de la Religión. A los celebrados en La Coruña, Oviedo y Salamanca, han de añadirse los actos de ayer en Bilbao, Sevilla y Gijón, en los que hablaron elocuentes oradores, y en los que se expusieron en medio del mayor entusiasmo y con la serenidad y justeza propias de actos de esta índole las mismas ideas que sobre este extremo profesa hoy día la opinión católica española.

Importa subrayar el valor de estos actos, que en su coincidencia esencial van sumando voluntades y formando un numeroso sector de opinión. Todos piden el cumplimiento de las leyes sobre enseñanza religiosa y reclaman una parte de lo que ya existe sobre este particular en todas las naciones cultas. Bien claro es que la alta finalidad de los ideales propugnados está noblemente robustecida por el espíritu tradicional y el sentimiento de patriotismo que en dichos actos campea. Por ello tiene que verlos el Gobierno con simpatía.

Por otra parte, las justas peticiones concretas, que, como conclusiones de los mismos, se han elevado al Poder público, están avaloradas por el núcleo de personas que las formulan. Hay que tener en cuenta que las propone gran parte de la opinión, y principalmente la que asiste al Gobierno actual.

Huelga decir que estos actos no son actos políticos en el sentido menos elevado de la palabra, y por eso todos los oradores se mantienen siempre en la altura decorosa que el tema requiere, sin censuras y sin estridencias. Cualquier descuido que haya podido advertirse es meramente accidental y personal exclusivamente de algún orador determinado. Pero el tono de la campaña es en general sumamente respetuoso para el Gobierno. No se trata de una campaña de éste o aquel partido, sino de los católicos españoles, que desean que en un país oficialmente católico, como España, se organicen con carácter obligatorio los estudios de Religión en la segunda enseñanza y se abra en las Universidades la Facultad de Teología.

Si, pues, el propio Gobierno está animado de este espíritu, como han afirmado en repetidas ocasiones el mismo presidente del Consejo y el ministro de Instrucción pública, ¿a qué obedece la tardanza en definir y resolver el problema?

Industria española en peligro

Con título análogo al de este suelto publicamos en otro lugar de este número un artículo de colaboración que nos ha sido enviado. Llamamos sobre él la atención de los lectores, pues a no dudar vale la pena de salir al paso de la ruina que amenaza a una industria española.

Los datos que el articulista aduce, y a los cuales nos atenemos, son indicio de una crisis alarmante de nuestra industria corchera. En nuestra península se cultivan las dos terceras partes del corcho que se utiliza en el mundo. Esta situación parece que debiera asegurar la prosperidad de la industria del corcho en nuestro país. Y, sin embargo, en unos años el número de obreros empleados en dicha industria baja de 30.000 a 12.000, y los productores cobran el quintal castellano a 10 ó 12 pesetas, en vez de cobrarlo a 18, como lo cobraban.

¿Cuál es la causa de esta crisis? En el artículo a que nos referimos señálase como causa principal la competencia extranjera. Nosotros exportamos mucho corcho sin elaborar, que por las razones indicadas en el artículo permite a los industriales extranjeros hacernos una competencia ruinosa. Por otra parte, la exportación de corcho elaborado proporciona un rendimiento mucho mayor que la exportación de la materia prima.

En resumen, nos parece muy atendible lo que señala nuestro colaborador. Opinamos, como él, que la industria corchera debería adquirir en España un desarrollo muy superior al que en la actualidad tiene. No es de este lugar el estudio de los medios aplicables para obtener ese resultado. Lo que resulta indudable es que, siendo España un país que produce la materia prima, no debiera sufrir por la competencia que pudieran hacerle países no productores.

La circulación

Hemos leído con verdadera satisfacción el propósito del Ayuntamiento de mejorar el servicio de tráfico. Aun cuando es bastante lo que se ha conseguido en los tres años que lleva implantado normalmente, es mucho lo que resta todavía por hacer.

Lo primero que se necesita es aumentar el personal destinado a estas funciones. Trescientos agentes de circulación para una capital como Madrid no pueden atender el servicio. El número de policías destinados a ordenar el tráfico en ciudades como Londres y París es proporcionalmente casi triple.

En segundo lugar, es de todo punto necesario aumentar el número de señales luminosas para economizar personal, regularizar los cortes, señalar los virajes y marcar las direcciones prohibidas. Lo mismo puede decirse de la adquisición de material portátil, utilísimo para reglamentar la cir-

(Continúa al final de la primera columna de segunda plana.)

EL PAPA RECIBIO AYER A LOS ASPIRANTES DE LA JUVENTUD CATOLICA

UNA AUDIENCIA DE LOS ESTUDIANTES QUE CELEBRAN LA FIESTA DE SANTO TOMAS

ROMA, 5.—Su Santidad ha recibido en la Sala Ducal a un millar de aspirantes de la Juventud Católica italiana, que estos días celebran un Congreso. Ante ellos pronunció un discurso, en el que manifestó su complacencia por los trabajos de dicho Congreso, así como de los principales temas tratados en él, entre los cuales figuran la Prensa, las misiones y los deportes.

Acerca de la educación física, el Pontífice aludió a que algunos atribuyen a las Instituciones católicas y especialmente a las Congregaciones, células primas de la Acción Católica, la culpa de dedicar algún tiempo a los ejercicios físicos, como si eso fuese usurpación de la misión de otras instituciones que tienen por objeto la educación física de la juventud.

El Pontífice afirmó que debe cesar este punto de vista, ya que de otro modo debería pensarse en que representa una oposición sistemática a instituciones que son tan caras para él.

Después recibió el Papa a los jóvenes católicos universitarios, que estos días celebrarán la fiesta de su Patrón, Santo Tomás de Aquino. Ante ellos pronunció algunas palabras, en las que recomendó la imitación del Santo, que es el más docto entre los Santos y el más Santo entre los doctos, y del cual destacó su amor al estudio, la pureza de su vida y su espíritu de oración.—**Daffina.**

EL NUEVO EMBAJADOR FRANCES

PARIS, 5.—El Gobierno francés ha acordado el nombramiento de De Fontenay para suceder a Doulce en su cargo de embajador de Francia cerca de la Santa Sede.

El Vaticano ha dado ya su aprobación al nombramiento de De Fontenay, que, como se sabe, ha desempeñado el cargo de embajador de Francia cerca del Gobierno de Madrid.

N. de la R.—El vizconde Santiago de Fontenay fué el antecesor del conde de Peretti de la Rocca en la Embajada francesa en España.

Nacido el 14 de marzo de 1864, es licenciado en Derecho y doctor en Filosofía. Una vez terminados sus estudios, quiso seguir la carrera de sus antepasados, pues su padre y su abuelo se distinguieron en la diplomacia.

Su primer cargo público fué el de secretario de la Embajada de Italia; luego ocupó el mismo puesto en Lisboa, Viena y Belgrado. Después fué encargado de Negocios en Corea y, sucesivamente, cónsul general Budapest y ministro en Bogotá, Durazzo, Belgrado y Copenhague, hasta que vino a la Embajada en Madrid.

Sus dos únicos hijos, Carlos y Eugenio, murieron en la guerra.

---

culación en determinados momentos y parajes. Hace más de un año que existe en la dirección del tráfico un proyecto de señales eléctricas para la calle de Alcalá, Puerta del Sol, Red de San Luis, Gran Vía-Clavel y Cuatro Calles. Su coste no es muy elevado, y la utilidad que reportarían, incalculable. El magnífico resultado del sistema de señales del cruce de la Gran Vía con la calle de Alcalá debe servir de aliciente al Ayuntamiento.

Claro es que con sólo esto no se resolverá el problema de la circulación. Tan importante como lo que arriba indicamos es ensanchar ciertos parajes, donde la congestión del tráfico es casi constante. ¿Habremos de recordar de nuevo la plaza del Angel, la confluencia de Atocha y de Carretas, las calles de Peligros y Clavel, la plaza de Santo Domingo?

Y lo más curioso es que se han dado ya pasos importantísimos para llegar al ensanche de estas zonas. No sólo se han acordado numerosas expropiaciones, sino que incluso se han hecho las valoraciones, con la conformidad de los propietarios. Puede decirse que apenas falta otra cosa que aplicar la piqueta a los edificios.

No escribimos estas líneas en son de censura. El Ayuntamiento se preocupa de un modo especial de este problema, y los funcionarios que dirigen el servicio actúan con tanto competencia como celo. Lo que deseamos es excitar más su entusiasmo para ver de encauzar cada día por mejores rumbos esta cuestión fundamental en la vida de las modernas aglomeraciones urbanas.

Cien catedráticos en el banquete al presidente

También se agasaja a los señores Callejo, Yanguas y González Oliveros. El ministro habla de la reforma universitaria. Espera que incorporará la Universidad a la vida social.

REUNION ANUAL PARA ESTUDIAR LA MARCHA DE LA REFORMA

A las dos de la tarde se celebró el domingo, con asistencia de un centenar de comensales, en el Hotel Ritz, el banquete dedicado por los catedráticos universitarios a los señores marqués de Estella, Callejo, Yanguas y González Oliveros.

A los postres, el señor Bustamante, decano de la Facultad de Filosofía de Santiago, leyó las adhesiones, y el señor Alcalde pronunció un corto brindis enalteciendo la obra de renovación universitaria que realiza el actual Gobierno.

Discurso de Callejo

El ministro de Instrucción pública agradeció el homenaje, que dice no ha merecido. Manifestó que para sus proyectos encuentra las máximas facilidades así como en la colaboración del señor González Oliveros, como en la ayuda del presidente del Consejo. Este trazó el camino a seguir en el decreto que concedió personalidad jurídica a las Universidades, principio fecundo del que todo mejora, es consecuencia y derivación.

Las reformas propuestas y discutidas, es de esperar que sirvan para remediar los males que la Universidad padece, y han de significar, ante todo, que el aire de la calle va a orear sus estancias, dejando de ser una institución vetusta y una oficina burocrática, para convertirse en algo real y efectivo, en un problema vivo que interesa ya a numerosos sectores de opinión, empezando por los estudiantes, cada día más capacitados y con mayor preocupación de la vida, y de las funciones de la Universidad futura, que pronto se incorporará plenamente a la vida social.

Aprovecha el estar entre camaradas universitarios, incluso el presidente, doctor *honoris causa* por la Universidad de Salamanca, para advertir la gran responsabilidad que tendrá el Profesorado en el éxito de las reformas.

«Os conozco bien—dice—y no necesito pediros voluntad para el trabajo, ni ciencia para vuestra misión, que todo eso os sobra, y podéis competir con los más altos valores extranjeros; pero sí os invito a que abandonéis un vicio muy universitario: el exagerado individualismo, el egoísta aislamiento. Dejadlo a un lado, y creemos el espíritu corporativo, la unión solidaria, el fraternal compañerismo, secreto del éxito en la labor colectiva. Hagamos propósito de enmienda, que ya es prenda de que se alcanzará este acto.»

Y para arraigar ese espíritu propone que anualmente se reúnan en algún acto semejante para ver entre todos la marcha de las implantaciones de la reforma.

Afirma su fe en los destinos de la Universidad. Asegura que en este movimiento ascensional de todos los valores españoles no ha de quedar rezagada la cultura universitaria.

Para esta persuasión que tiene, recuerda el rasgo del Rey de no aceptar homenajes en sus bodas de plata, para ver realizado su proyecto de la Ciudad Universitaria, y que el general Primo de Rivera sabe sobradamente—se lo ha oído varias veces—toda la grande y altísima importancia que los factores espirituales tienen en el engrandecimiento de los pueblos modernos.

Discurso de Primo de Rivera

A continuación habla el marqués de Estella, que manifestó que la mayor y mejor parte de la labor pro Universidad que ha realizado el Gobierno se debe al ministro, auxiliado por valiosos elementos, como, el director general de Enseñanza Superior. A él solo le ha correspondido acoger y aceptar esas iniciativas. Porque fuí siempre—añade—un convencido de la importancia del tratamiento de las necesidades de los pueblos. Y aunque mi experiencia haya sido adquirida en la vida y no en las aulas académicas, por las vicisitudes de mi existencia, procuro siempre dedicar a la Universidad la atención que merece.

Prueba de ello es que, al constituir el actual Gobierno, llamó a su lado, no sólo al ministro de Gracia y Justicia, que siempre suele ser un togado, sino también a dos catedráticos para que regentaran las carteras de Instrucción pública y Estado: uno de ellos, el señor Callejo, cuyo mejor elogio—dice—hace vuestra presencia aquí, y el otro, el señor Yanguas, quien demostró una competencia excepcional, derivada de su especialización en Derecho internacional.

Aun en mi propio hogar siento de cerca la Universidad: ella ha formado a mi hijo mayor y lo ha capacitado para la vida.

Hacía bien el señor Alcalde al consignar la protección que a la vida universitaria dispensa el Rey. Porque años antes de que quisiera vincular en el vigésimoquinto aniversario de su coronación la fecha de éste a la iniciativa de construir la Ciudad Universitaria, había silenciosamente concebido y madurado este proyecto en la misma Moncloa durante sus paseos.

Alienta a los catedráticos para que sigan en la realización de su apostolado de ciencia y cultura.

El presidente fué muy aplaudido.

Comensales y adheridos

Asistieron: de Santiago, señores Arias, Baunilo, Sobrado, Elósegui; de Zaragoza, señores Miral y Sánchez Seral; de Valladolid, señores Villanueva y Melón; de Granada, señores Garrido, Serrano, Layle y Viñuales; de Oviedo, marqués de Saltillo; de Salamanca, señores Beatro, Esperabé, Sánchez Mata, Requejo, Martínez y San Agustín; de Valencia, señores rector, decano de Medicina, Castell, decano de Ciencias, Campos, Beltrán, Ipiens, Mur, Marín y Fernández de Velasco.

De Madrid asistieron el rector, vicerrector y los decanos de Medicina, Filosofía, Ciencias y Farmacia; señores Clemente de Diego, Ercilla, De Buen, Canseco, Jiménez, Rueda, Cabrera Carrasco, Palacios, Ruiz Castizo, Claus, Barras, Rodríguez González, Folch, Fernández (don Obdulio), González (don César), Gracia, Jiménez (D. Antonio), Súñer, Simonena, E. de Salamanca, Jiménez (don Carlos), Piga, Porpeta, Villa, Maestre Ibarra, Gil, Fagoaga, Alemany, Obermaier, Millares, Aznar, Daza, G. Palencia, Amat, Mélida, Rey Pastor, Terradas, Florestán Aguilar y Gay.

Se adhirieron el decano de la Facultad de Derecho de Valencia, secretario de la Facultad de Ciencias de Valencia, rector de Oviedo, rector de Zaragoza, rector de Santiado, decano de Medicina de Valladolid, decano de Ciencias de Salamanca, vicerrector y decano de Granada, decano de Filosofía de Valencia, decano de Derecho de Granada, señor Rita, de Valencia; señor Echavarría de Valladolid; señor García Tejada, de Salamanca; decano de la Facultad de Farmacia de Granada, señor Figueiredo, de Madrid, etcétera, etcétera.

Petición de un indulto

Terminado el acto, el señor Octavio de Toledo, en nombre de los catedráticos presentes, y aludiendo al señor Colina, solicitó en momento tan grato para los anales universitarios el indulto del citado estudiante de Medicina, informado favorablemente por el director del Penal.

El jefe del Gobierno replicó así:

—Creía que esa proposición se referiría a estudiantes acusados de faltas a la disciplina, perpetradas en días recientes. En mi ánimo estaba desde luego, y desde este momento es una realidad el propósito al escuchar las primeras palabras del señor Octavio de Toledo, encarecer que se suspenda el castigo. Ahora bien; en el otro caso se trata de un delito común, donde existe otra parte. Lo único que puedo hacer es recomendar el asunto al ministro de Gracia y Justicia, por si hay medio legal de encauzar la petición.

Unas palabras del presidente

Interrogado el presidente sobre su impresión del banquete de los catedráticos, dijo:

«Estoy encantado del significado del acto de hoy. Altos prestigios de la Universidad española viejos y jóvenes, se han reunido en torno de la representación del Gobierno, demostrando que hay comprensión recíproca, cariñosa y desvelada, entre lo que éste significa y lo que significan ellos. Es decir, que puede haber y hay compenetración para el mejor servicio patrio. Ya era hora de recoger ese fruto y de que los investigadores y propagadores de la alta cultura se decidieran a demostrar que no sienten coacción gubernamental ninguna en el ejercicio de su elevado ministerio y a proclamar con su actitud que no es sólo la rebeldía escultural y científica, sino que también la adhesión razonada y razonable, no incondicional y humillada, es postura apropiada para servir a la ciencia, y, sobre todo, a la Patria y al orden. En los momentos de mayor engrandecimiento cultural de Alemania, el profesorado universitario era, y aún lo seguirá siendo ahora, el mejor mantenedor de los sentimientos de orden y disciplina social y del acatamiento a los Poderes, y esto no cortaba alas a la ciencia, ni restringía sus vuelos ni restó jamás prestigios a los hombres que así procedían.

La juventud ha de ser vehemente—agregó el general Primo de Rivera, con su espíritu comprensivo y bondadoso—y ardorosa; pero no siempre rebelde, y de serlo, es más natural que lo sea contra los principios desacreditados y caducos del doctrinarismo liberal, que sirvió a tantos de escabel y de disolvente de los sanos principios constituyentes de los pueblos que en el orden y en el método fundan el concepto de la libertad, que no rebelde contra la reacción ultramoderna y libertadora que, conservando lo bueno y sano de la doctrina, la desbroza y limpia de las plagas que asolaban el árbol de la libertad, bajo cuyas ramas frondosas y protectoras quieren vivir los ciudadanos que no se encontrarían bien cobijados por el leñoso y agrio ramaje de un árbol deshojado, intolerante, descreído y poco cordial.»

EL SALVAVIDAS

STALIN.—¡Bah!..., por esta vez todavía sigo a flote.

(*It. 420*, Florencia.)

Se reúne el Consejo de la S. de Naciones

La cuestión de las ametralladoras de Hungría se discutirá mañana. Conferencia importante para estudiar la respuesta de Briand a Kellogg.

GINEBRA, 5.—Ha empezado la 49.ª sesión del Consejo de la Sociedad de Naciones, bajo la presidencia del señor Urrutia, representante de Colombia.

Ayer empezaron a llegar las Delegaciones del Consejo. Poco después de Benes, Titulesco y Marinkovitch llegaron Chamberlain y Stresemann, y a primera hora de la tarde llegó Briand, acompañado del secretario general del Quai d'Orsay, Berthelot. Por la noche llegó Loucheur.

Los ministros de Negocios Extranjeros de la *Petite Entente*, Benes, Marinkovitch y Titulesco, celebraron ayer por la tarde una entrevista, en la que seguramente trataron de la actitud a adoptar con relación al incidente de Saint Gotthard.

Al terminar la reunión se facilitó una nota a la Prensa, diciendo que estos ministros se habían puesto de acuerdo acerca de la conducta que han de seguir con relación a las cuestiones de interés político actual, comprobando que existe entre ellos una completa identidad de miras.

El pacto yanqui

Por ahora, lo más interesante está fuera del Consejo. En esta semana se celebrará una importante conferencia, que, según se afirma, será el acto de más relieve de la actual reunión del Consejo de la Sociedad de Naciones. El ministro de Negocios Extranjeros francés, Briand, ha convocado a Chamberlain, Stresemann, Scialoja y Adatchi, con objeto de cambiar impresiones acerca del proyecto norteamericano de declarar la guerra fuera de la ley.

Se dice que Briand no contestará al secretario de Estado norteamericano, hasta que haya hablado con los representantes de las grandes potencias, esperando que, de este modo, podrá expresarle, no solamente el punto de vista del Gobierno francés, sino también el de dichas potencias, con lo cual la propuesta de los Estados Unidos podría tener consecuencias más rápidas y claras.

Las cuatro grandes potencias

Además de las visitas y conferencias individuales, ha habido también reuniones políticas, siendo una de ellas la celebrada esta tarde en presencia de Drumond y Avenel, por Briand, Chamberlain, Scialoja y Stresemann, los cuales estuvieron deliberando en el más riguroso secreto, pudiendo, sin embargo, decirse, según informes particulares nuestros, que esas deliberaciones versaron sobre política general y sobre la memoria introductiva del asunto de las ametralladoras de San Gotardo, y que los reunidos se pusieron de acuerdo acerca del procedimiento a seguir relacionado con este último asunto.

LA SESION

GINEBRA, 5.—El Consejo de la Sociedad de Naciones se ha reunido esta mañana bajo la presidencia del señor Urrutia (Colombia).

El Consejo, reunido en sesión secreta, se ha ocupado brevemente de las diferencias polacolituanas. Atendiendo a las sugerencias de Chamberlain, el Consejo ha pedido al ministro holandés de Negocios Extranjeros, Beelaerts Van Blokland, autor del informe oficial cuando se trató este mismo asunto en diciembre pasado, que comunique en la próxima sesión cuantos datos haya recibido sobre la cuestión desde aquella fecha hasta ahora.

El Consejo de la Sociedad ha dado cuenta por telégrafo de esta decisión al Gobierno de Lituania.

Por noticias de buena fuente se sabe que el asunto de la ametralladoras de Saint Gottahard no se tratará en el Consejo antes del miércoles. La cuestión de Dantzig ha sido retirada de la orden del día, en vista de haberse entablado negociaciones directas entre la ciudad libre y el Gobierno de Polonia.

En lo que concierne a la situación financiera de Portugal, el Consejo, conforme se ha hecho en casos análogos, decidió nombrar un Comité que se reunirá esta tarde.

El Consejo acordó destinar una suma de 83.000 francos suizos para la cooperación técnica con los centros sanitarios y médicos de las repúblicas de América latina.

La sesión pública no tuvo importancia.

LOS EMPRESTITOS

GINEBRA, 5.—Se ha reunido el Comité del Consejo de la Sociedad de Naciones, que entiende en el empréstito pedido por Portugal, asistiendo Chamberlain, Briand y el representante del Gobierno de Lisboa. Cambiáronse impresiones sobre el informe verbal del Comité financiero en este asunto y se encargó al mencionado Comité financiero continuara sus negociaciones con Portugal, especialmente para resolver la cuestión del control.

Se asegura que la cuestión del empréstito de cinco millones de libras pedido por Bulgaria va por buen camino y que la concesión de este empréstito puede considerarse segura ya, quedando tan sólo por resolver algunos detalles referentes al control.

EL REINGRESO DE ESPAÑA

GINEBRA, 5.—Circula de nuevo el rumor del reingreso de España en la Sociedad de Naciones.

Suecia no quiere república

ESTOCOLMO, 5.—La Cámara ha rechazado la proposición comunista, en la que se pedía la sustitución de la monarquía por la república.

LA SEMANA DEL ESTUDIANTE

En Madrid hubo una jira universitaria a Alcalá de Henares. Brillantes actos en Barcelona, Oviedo y Salamanca.

El domingo, cuarto día de la Semana del Estudiante, se celebró una excursión universitaria a Alcalá de Henares. Asistieron un centenar de estudiantes, que salieron de Madrid a las diez de la mañana.

En Alcalá visitaron las iglesias y después comieron en el lugar denominado el Chorrillo.

Por la tarde estuvieron en los Archivos y en la Universidad. En el paraninfo se celebró un acto, en el que hablaron los señores López Martínez, Sánchez Miranda y Herrero García.

Este dijo que él votaría porque la Ciudad Universitaria se construyera en Alcalá, pero ya que esto no es posible dijo que de la Universidad de esta ciudad debía hacerse un remanso espiritual para los profesores que quisieran retraerse en un ambiente de ciencia y de paz. Añadió que en Alcalá deberían perpetuarse los grandes hechos que en ella acaecieron.

Todos los oradores fueron muy aplaudidos.

Durante las visitas actuaron de guías los señores García Luengo y Avellán, y dirigió la excursión el señor García de Llera.

El acto escolar de fraternidad ibérica, anunciado para ayer, ha sido aplazado por imposibilidad de asistir algunos de los oradores.

Hoy, sexto día de la Semana del Estudiante, a las siete de la tarde, comenzará en la Casa del Estudiante el cursillo organizado por la Federación de Estudiantes Católicos para dar a conocer la labor realizada por la Comisión de Catedráticos españoles que recientemente ha visitado las Universidades norteamericanas para estudiar el problema de la Ciudad Universitaria. Comenzará con la conferencia de don Julio Palacios, catedrático de Ciencias, sobre «Una visita a las Universidades norteamericanas». La entrada es pública.

En la Ciudad Universitaria

El próximo miércoles, 17 del actual, a las tres y media de la tarde, y con ocasión de la Fiesta del Estudiante, los alumnos de las Escuelas especiales de Agricultura y Montes celebrarán una fiesta en los terrenos de la futura Ciudad Universitaria, durante la que plantarán los primeros árboles en los mismos.

Al acto asistirán el Rey, el ministro de Instrucción pública, los directores de las Escuelas especiales, los miembros de la Junta directiva de la Ciudad Universitaria, el alcalde y las autoridades.

Reunión de Directivas

OVIEDO, 5.—Como estaba anunciado ayer, se ha celebrado una Asamblea de las directivas que integran la Federación de estudiantes. Presidió el presidente de la Federación, don Alfredo Monte Cuesta.

Entre los acuerdos figura un telegrama dirigido al señor ministro de Instrucción pública, en el que, aparte de otros extremos y después de saludarle respetuosa y afectuosamente, le piden declare oficial la Fiesta del Estudiante, el día 7 de marzo.

Los actos del sábado

OVIEDO, 5.—Anoche, a las ocho, se celebró otro acto de la Semana del Estudiante. En el paraninfo de la Universidad dió una conferencia el conde de Vallellano acerca de la reforma del Senado. Presidieron el Obispo, el gobernador, el alcalde y catedráticos.

Abogó el orador por dos Cámaras: elegida una por representación proporcional y grandes circunscripciones.

El Senado se formaría por representaciones de clases: representación de la aristocracia corporativa, 25 miembros; intelectual, Academias, Universidades, etc., 5; agricultores, 33; industriales, 33; comerciantes, 33; colonos españoles en América, 15; Clero, nueve Arzobispos, cinco Obispos y el Patriarca de las Indias; elegidos por el Rey, 15; institutos religiosos, 39. Total, 360 senadores representantes del capital, del trabajo y de la inteligencia. Combate el sistema que rigió hasta hace poco, por el privilegio que goza la renta y la aristocracia y por la escasa representación de la inteligencia, industria y trabajo.

Fué muy aplaudido.

Por la noche el conde de Vallellano fué obsequiado por los estudiantes con un banquete.

Conferencia del Dr. Torres

OVIEDO, 5.—La tercera de las conferencias organizadas con motivo de la Semana del Estudiante, se verificó esta tarde en la Universidad y estuvo a cargo del catedrático de la de Salamanca don Manuel Torres. Presidió el catedrático señor Prieto Vallina y el presidente y secretario de la Federación de Estudiantes Católicos, asistiendo el rector, numerosos catedráticos y gran cantidad de público, entre el que se destacaban muchas señoritas.

Disertó el conferenciante acerca de «La doctrina de Santo Tomás sobre la guerra justa y sus influencias sobre la de Francisco de Vitoria». Después de hacer constar que sobre los grupos o banderas que puedan dividir a los escolares debe flotar siempre el alma de la Universidad cooligadora de todos en un mismo amor, pasó a exponer los puntos de coincidencia de Santo Tomás y Vitoria, que pueden resumirse así: Primero. En la guerra es lícito todo cuanto requiera la defensa del bien público. Segundo. Recuperación de las cosas perdidas por su precio. Tercero. Deben ser resarcidos los daños de guerra causados por el enemigo. Cuarto. Ha de hacerse cuanto sea necesario para asegurar la paz. Quinto. Se vengarán las injusticias y será castigado el enemigo según la magnitud del delito.

En Barcelona

BARCELONA, 5.—En el teatro Barcelona se celebró ayer tarde un festival artístico organizado por la Federación Catalana de estudiantes católicos y correspondiente a los actos de la Semana del Estudiante. Presidió el rector y un representante del gobernador civil, y asistió numeroso público. En el acto tomaron parte varios artistas, que interpretaron algunos números musicales y recitaron trabajos poéticos. Enrique Borrás recitó algunas poesías en catalán y castellano, y, al declamar una de éstas, se oyeron voces de «fuera» y se promovió un vivo incidente. Las voces fueron de algunos espectadores que las lanzaron contra otros que impedían oír al artista.

En Salamanca

SALAMANCA, 5.—Los alumnos del Seminario Pontificio del convento de San Esteban y la Federación de Estudiantes Católicos celebrarán la fiesta de Santo Tomás de Aquino con los siguientes actos:

A las diez de la mañana, en la iglesia de San Esteban, misa de pontifical por el Prelado, predicando el padre Ignacio Menéndez Reigada. En el convento de los padres dominicos, velada a las seis de la tarde con un escogido programa, en el que figuran varios números de música, lectura de poesías, discursos de fray Secundino García; del presidente de la Federación Salmantina de Estudiantes Católicos don Nicolás Carrera del Castillo, y de don José Durán Sanz, del Consejo directivo de la Juventud Católica. Hará el resumen del acto el Obispo de la diócesis, doctor Frutos Valiente.

FUNERALES POR MELLA EN PROVINCIAS

OVIEDO, 5.—En la iglesia parroquial de San Tirso se han celebrado esta mañana solemnes funerales por el alma del ilustre tribuno señor Mella. Oficiaron el Obispo de la diócesis, de pontifical y el párroco. Se cantó un solemne responso, y el rector de los dominicos, padre Matías, pronunció una elocuentísima oración fúnebre, en que cantó la fe de Mella en su vida y a la hora de su muerte. El duelo oficial estaba compuesto por los gobernadores civil y militar, presidente de la Diputación, Ayuntamiento en pleno, don Rufino Truébano por el Clero catedral de Oviedo; Clero paroquial, un canónigo del Santuario de Covadonga, un representante de las órdenes religiosas y los amigos del finado, condes de Vallellano y Rodríguez San Pedro, marqués de la Vega de Anzo y presidente de la Unión Patriótica, señor Cuesta. El segundo duelo lo formaban don Antonio Cifuentes, de Lena; don Francisco García, de Telledo, y el presidente del Círculo Tradicionalista, de Oviedo, señor Soria. Entre la enorme concurrencia figuraban significados elementos tradicionalistas, representaciones de todos los partidos judiciales de la región y de distintas entidades católicas de Gijón y Oviedo.

* * *

VALENCIA, 5.—En el Real Colegio de Corpus Christi se celebró esta mañana el funeral en sufragio de Vázquez de Mella, organizado por "Diario de Valencia". La Iglesia resultó insuficiente para el numerosísimo público que acudió. El crucero fué totalmente ocupado por representaciones del Cabildo Catedral y todas las Ordenes religiosas. Presidió el señor Arzobispo, que después de la misa rezó un responso. En el centro de la iglesia se colocó una magnífica palma con lazos negros, en que se leía: "Al cantor de la Eucaristía".

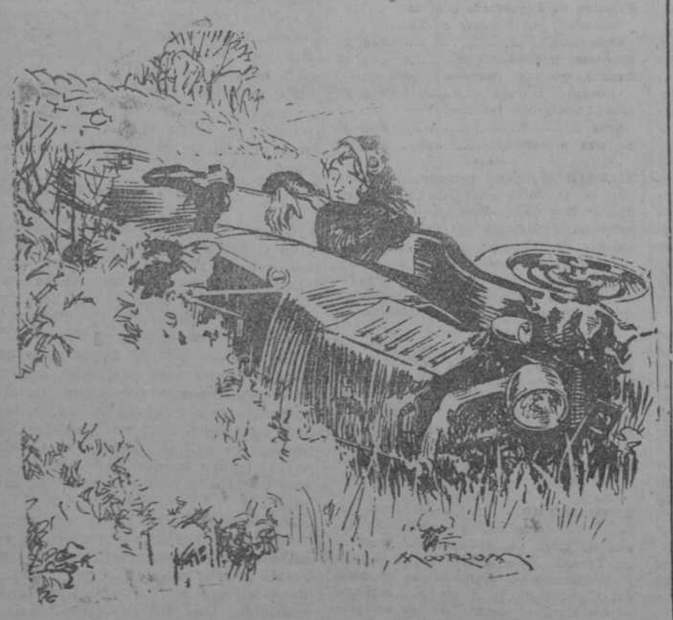

LA PERFECTA AMA DE CASA.—¡Por Dios!... ¡Ya podías haberme dicho antes de salir que llevabas un tomate en el calcetín!

(*The Passing Show*, Londres.)

EL GUARDIA.—Caballero, ya le he dicho a usted que no se puede pasar de aquí.
EL PERIODISTA.—Es que soy reportero y necesito conocer los detalles del siniestro.
EL GUARDIA.—Pues lea usted mañana por la mañana los periódicos y se enterará de todo.

(*The Passing Show*, Londres.)

EL USURERO.—¿Qué desea usted?
EL LADRON.—¡Dinero!
EL USURERO.—¿Qué garantía puede usted ofrecer?

(*London Opinion*, Londres.)

Información general de provincias

Reunión del Consorcio arrocero en Valencia. Homenaje al director de la C. Hidrográfica del Ebro. Resurge una laguna en Castellón. Construcción de casas baratas en Badajoz.

EN SEVILLA SE VERIFICO UN REPARTO DE PREMIOS AL AHORRO

Curso de lengua vasca

BARCELONA, 5.—La Sociedad Estudios Vascos ha organizado en el Ateneo un curso de lengua vasca a cargo del doctor Apraix, catedrático de esta Universidad.

—Sigue en pie la cuestión llamada de «los gorritos de los estudiantes». La Policía no se los ha prohibido, pero en los talleres y sombrererías se ha dado orden de no confeccionarlos.

—Durante el día de hoy se trabajó en la descarga del pailebote «Raimundo Lulio», embarrancado junto a la desembocadura del «Llobregat». El juez de Marina se trasladará a dicho punto para inspeccionar el barco.

—En una finca de Tarrasa Blas Valdepera se dedicaba a extraer tierra. Una bomba que estaba enterrada hizo explosión y causó gravísimas heridas al labrador, que por unos vecinos fué trasladado a la clínica de Tarrasa, donde fué asistido.

Casas baratas en Badajoz

BADAJOZ, 5.—En la última sesión de la Comisión permanente del Ayuntamiento acordó construir 50 casas baratas en los barrios de El Ejido, Ansarero y San Roque.

—Ayer llegaron a esta ciudad unos artistas acróbatas, que recorren Europa en canoa automóvil y que se proponen marchar a Sevilla y Lisboa.

Resurge una laguna en Castellón

CASTELLON, 5.—Las últimas lluvias han hecho surgir de nuevo la laguna la Albucera del término de Oropesa, que se había secado hace treinta años, y que está situada junto al mar. Por este motivo, multitud de peces se han internado en la laguna, con gran satisfacción de los vecinos, que se prometen una abundantísima pesca, como antiguamente se recogía.

—Cerca de las islas Columbretes naufragó la barca pesquera «Mallorquina». La tripulación pudo salvarse.

—Cuando contemplaban el pantano María Cristina desde un altonazo, junto a la barrancada de desagüe, tres vecinos de Castellón, se hundió aquél, siendo arrastrados por la corriente y por las tierras. Pudieron ser salvados ilesos, después de titánicos esfuerzos.

El Primado en Ciudad Real

CIUDAD REAL, 5.—A las once y media de la mañana llegó el Primado. El vecindario en masa invadía las calles del tránsito, y los balcones ostentaban colgaduras. Al límite de la provincia salieron a esperar al Cardenal Segura el Obispo prior, las autoridades y varias Comisiones y representaciones de la ciudad en caravana automovilista. El Primado recibió grandes aclamaciones al cruzar por los pueblos de Fuente de Fresno, Malagón y Fernán Caballero. En el paseo del Prado de esta capital, y frente a la Catedral, esperaban Comisiones y representaciones de Centros oficiales, Comunidades, particulares, numeroso público y dos bandas de música. El comercio cerró sus puertas y los Centros oficiales no tuvieron oficina para testimoniar su adhesión al Primado. La comitiva se trasladó a la Catedral, donde se cantó una solemne salve, y después el Primado dirigió una plática de salutación al pueblo, que llenaba el templo, diciendo que, por motivos de amistad particular con el Obispo prior visitaba por primera vez esta ciudad, y que le ha sorprendido el cariñoso recibimiento, que agradecía entrañablemente. Después subió al camarín de la Virgen del Prado, orando ante la Virgen, y examinó las reliquias.

El Prelado de la diócesis ofreció su casa al pueblo para cuantos quisieran saludar al Primado. Más tarde se celebró en el palacio episcopal una recepción de autoridades y de toda clase de personas, desfilando ante el Primado varios miles de ellas, que besaron su anillo pastoral. Al mediodía se ha celebrado un banquete con que el Obispo prior obsequió al Cardenal Segura y a las autoridades.

Terminado el banquete, el Primado regresó a Toledo, manifestando sus deseos de volver a esta capital para visitarla más detenidamente. El Obispo Prior acompañó al doctor Segura hasta Malagón, con objeto de visitar el convento de las carmelitas en aquella localidad, fundación de Santa Teresa.

La población tributó al Cardenal una cariñosísima despedida.

El centenario de fray Luis de León

CUENCA, 5. — En el teatro Cervantes dió una conferencia de las organizadas con motivo del centenario de fray Luis de León, don Juan José Bautista, que disertó acerca de «El lirismo en fray Luis de León». El conferenciante fué muy aplaudido.

Guardias civiles condecorados

GIJON, 5.—Ayer se celebró en el Ayuntamiento el acto de imponer cruces del Mérito Militar, concedidas por real orden, al capitán de la Guardia civil, jefe de las fuerzas de esta ciudad, don Lisardo Doval, y a varios guardias, por importantes servicios realizados.

Condecoró a los citados el general inspector de la Guardia civil, don Rufino López Medrano, que llegó el sábado a Gijón con dicho objeto. Al acto asistieron el gobernador civil y las autoridades civiles y militares de esta ciudad. Las cruces han sido regaladas por el director general de dicho Instituto. Antes del acto, el general López revistó en el cuartel de los Campos la fuerza de la Guardia civil.

—Al intentar cruzar la vía del ferrocarril de Langreo, en la parroquia de Tremañes, el niño de veinte meses Fermín Pérez Cobardo, fué alcanzado por un tren de viajeros, que le arrancó el pie y el brazo derechos, y le produjo otras gravísimas lesiones. La pobre criatura ingresó en el hospital, donde se teme que fallezca de un momento a otro.

Se finge inspector de Hacienda

MALAGA, 5.—En el pueblo de Cortés, Antonio Gómez denunció a un individuo que fingiéndose inspector de Hacienda le revisó los libros y le estafó la cantidad de 1.000 pesetas. Posteriormente se ha sabido que realizó otras estafas del mismo género.

—El automóvil que conducía Antonio Cuéllar atropelló en la carretera de Cádiz al ciclista Francisco López Cortés, que resultó con lesiones graves.

—La Benemérita del pueblo de Alpandeire ha detenido al joven Antonio Pacheco que con grandes piedras interceptó la carretera de Málaga, con objeto de que no pasaran automóviles.

—Llegó el transatlántico sueco «Cupsholma», que conduce a 234 turistas. Varios de ellos marcharon en automóvil a Granada.

La familia real en Málaga

MALAGA, 5.—En el expreso de ayer llegaron los infantes don Juan y don Gonzálo, que fueron recibidos por su hermano don Jaime y las autoridades. A las once de la mañana, el infante don Jaime oyó misa en la iglesia de San Pablo, y la Reina, las Infantas y los Infantitos, en la Catedral. Terminada la misa, la Soberana y sus hijos estuvieron en la Glorieta del Parque, donde vieron los trabajos de los ciegos del Patronato que dirige el doctor Mérida. La familia real elogió la labor que desarrolla el director. Unas niñas ofrecieron a las reales personas preciosos canastillos con flores construídas por los ciegos. Luego marchó la real familia a los Campos Elíseos, y allí presenciaron la comida a 400 niños, costeada por el Ayuntamiento. Asistió mucho público, que ovacionó a la Reina e Infantes. Por la tarde, asistieron al concurso de «tennis», y por la noche, en el expreso, regresaron a Madrid don Juan y don Gonzalo, que fueron despedidos por toda la familia real.

Hoy la Reina e Infantas marcharon a Algeciras para almorzar con el príncipe Jorge. Don Jaime marchó a Pizarra, donde se celebró una tirada de pichones, organizada en la finca del conde de Puerto Hermoso.

Regresaron a Málaga a última hora de la tarde.

Banquete a un ex alcalde

MURCIA, 5.—Ayer se celebró un banquete de homenaje al ex alcalde de esta ciudad don Francisco Martínez García, con motivo de la reintegración a la vida activa del periodismo. Asistieron, a pesar del carácter íntimo de la comida, 200 comensales. Se leyeron adhesiones entusiastas, entre ellas la del Obispo de Salamanca. Ofreció el agasajo el director de «La Verdad», señor Ballester, al que contestó el agasajado. Se dirigieron telegramas de adhesión a los ministros de la Gobernación y Hacienda, y ex gobernadores señores Ballarín y Salgado Biempica. Los concurrentes acompañaron hasta su domicilio al señor Martínez García.

Sanjurjo en San Sebastián

SAN SEBASTIAN, 5.—El alto comisario recibió ayer mañana diferentes visitas de amigos en el hotel, y en el rápido continuó su viaje a Madrid. Fué despedido por autoridades y amigos.

Conversando en el andén, se mostró satisfecho por el estado en que se halla su hijo, que en Suiza se dedica a cultivar toda clase de deportes.

Respecto a la pacificación de Marruecos, dijo que aquella es tan sólida, que confía en que ni nuestra generación ni la siguiente conocerán allí nuevos disturbios.

Se propone permanecer dos o tres días en Madrid y conferenciar detenidamente con el presidente del Consejo de ministros, singularmente, para enterarse al detalle del convenio firmado el sábado con el Gobierno francés, relativo a Tánger. Seguidamente se trasladará a Marruecos, probablemente acompañado del embajador de Francia.

Un cuadro de Zuloaga

SAN SEBASTIAN, 5.—El pintor Zuloaga ha estado en su museo de Zumaya para embalar el cuadro «La víctima de la fiesta», con destino a Nueva York, y que ha adquirido un millonario yanqui.

—En la Delegación de Hacienda se ha visto el expediente de aprehensión de una importante carga de vestidos de seda, por lo que se ha impuesto una multa de pesetas 16.000.

Reparto de premios al ahorro

SEVILLA, 5.—Ayer tarde se celebró en el salón de actos de las Damas Catequistas de Triana la solemne distribución de premios de la Federación de Sindicatos Femeninos de Nuestra Señora de Reyes. Presidió el Cardenal Ilundain; el presidente de la Diputación y la condesa de Santa Teresa y demás damas de la Junta protectora.

Las obreras sindicadas pusieron en escena algunas obras teatrales, y después el consiliario, canónigo don Balbino Santos, pronunció un elocuente discurso enalteciendo la obra que realiza la Federación. Explicó el funcionamiento y progreso de la Caja Dotal de Ahorros, que ha llegado en cinco años a tener un capital de pesetas 118.956,80. Ponderó las Escuelas nocturnas, la Biblioteca circulante, la hospedería para sirvientas desacomodadas, la Bolsa del Trabajo, la Caja de Crédito y la Mutualidad de enfermas, lo que pone de manifiesto la enorme labor hecha por esta admirable Institución.

A continuación se repartieron los premios al ahorro, importantes, 7.844 pesetas entre las afiliadas, y otros varios premios.

Atraco frustrado

TARRAGONA, 5.—En la madrugada del sábado se presentó en el domicilio de Domingo Puis, en Reus, un sujeto enmascarado y empuñando una navaja. Llamó a la puerta y al abrir la dueña exigió el desconocido el dinero que tuviera. La mujer no se arredró y logró hacer huír al atracador. Dado cuenta a la Policía detuvo a Antonio Puig Sbirá, el cual se confesó autor del hecho.

Reunión del Consorcio arrocero

VALENCIA, 5.—En el salón de la Diputación se celebró la reunión del pleno del Consorcio arrocero bajo la presidencia del señor Castedo. Asistieron los directores de Abastos y Agricultura, y representantes de las ciudades interesadas. Fué presentada una proposición de los recriadores del ganado de cerda, ofreciendo adquirir 15.00 toneladas de arroz para piensos a 22 pesetas los 100 kilos y que la prima la preste el Consorcio a los labradores. El señor Castedo recogió las manifestaciones de varios oradores y dijo que el Consejo Superior resolverá.

El director de Agricultura dió una conferencia en el Conservatorio.

Una manifestación de arroceros de diversos pueblos estuvo por la mañana en la Diputación para formular diversas solicitudes.

Los directores generales fueron obsequiados con un banquete. El señor Castedo marchará mañana a Denia y el jueves regresará a Madrid.

Homenaje a un ingeniero

ZARAGOZA, 5.—Esta mañana, en el despacho oficial del director técnico de la Confederación Hidrográfica del Ebro, don Manuel Lorenzo Pardo, se celebró el acto de entrega de un artístico pergamino y el emblema de la Confederación, admirablemente realizado en oro y piedras preciosas. El pergamino era obsequió del personal, que de este modo quiere testimoniar a su director su adhesión en este día, segundo aniversario de la creación de la Confederación.

El delegado regio, señor Rocasolano, pronunció breves palabras de elogio para el homenajeado y éste expresó su gratitud.

Por la tarde el señor Lorenzo Pardo obsequió con un té a todo el personal.

¡No morir sin ver Jerusalén!

Pidan los folletos de todas las Peregrinaciones a Tierra Santa, estudien los programas y reconocerán que nuestro itinerario es completo, perfecto y económico.

Pueden ir gratis si piden el folleto a: CONSTITUCION, 24. VITORIA MADRID.—Bordadores, 9, tienda.

FIGURAS DE ACTUALIDAD

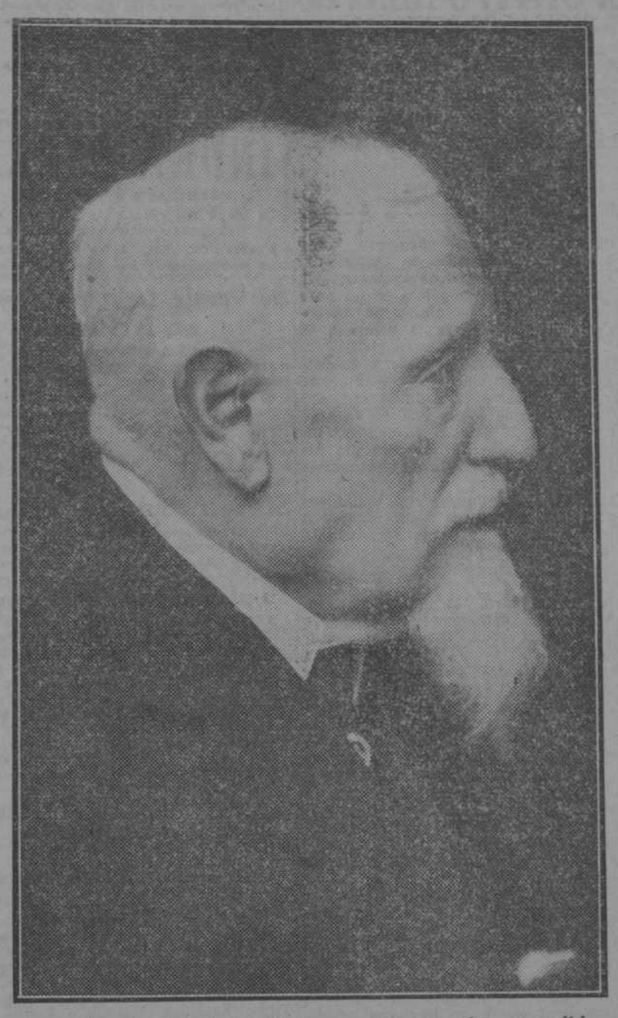

Don Agustín Ungría y Castro, a quien se ha concedido la Medalla del Trabajo

Don Agustín Ungría tiene ochenta y un años y trabaja hoy con actividad como ayer y como siempre. Es aragonés. A los veinticinco años trabajaba en el campo, de jornalero, y no sabía leer ni escribir. A los treinta años era maestro de escuela, y luego obtenía una plaza por oposición en el Banco de España. Diez años después pasa del Banco a la Tabacalera, como jefe de primera clase. Funda una revista comercial en Barcelona, otra en Valencia, escribe libros, dedica un trabajo asiduo a la Cámara de Comercio de Madrid, dirige su Agencia de Informes y Propiedad Industrial... Don Agustín Ungría ha tenido veinte hijos y veintiséis nietos. Es, por lo tanto, una larga vida de esfuerzo y de incansable labor la que viene a coronar ahora justamente la distinción que al señor Ungría se concede.

NOTAS POLITICAS

Nuevas declaraciones sobre Tánger

Acerca de la firma del acuerdo hispanofrancés sobre Tánger el presidente ha hecho nuevas declaraciones.

«Lo interesante es—ha dicho—que uno de los puntos flacos que pudieran haber hecho inestable la aislada paz lograda en Marruecos, la posibilidad de una conspiración o de una agresión organizada en la zona internacional, careciendo de medios propios para evitarla, ha desaparecido, y que si, como es de esperar, una colaboración vigilante se mantiene entre las autoridades francesas y españolas del Protectorado en la línea fronteriza, como ya los desembarcos son irrealizables, la zona española podrá dedicarse tranquilamente a su organización pacífica, y el espíritu público se habrá descargado de su más honda preocupación.

—«Yo, personalmente, estoy contento del resultado, y espero que lo coronará un acuerdo internacional más amplio, que hará figurar nuevamente el nombre de España en el concierto de las más grandes naciones, en el que mantendrá su característica de pueblo moderno, amante de la paz y del progreso. En estos momentos, como en aquellos otros afortunados de Marruecos, durante los años 1925 y 26, durante los que tan acertadas pruebas de sus dotes de mando dió el ilustre general Sanjurjo, mi pensamiento vuela hacia los españoles que están fuera de la Patria y la aman con fuerte intensidad, y hacia los hispanoamericanos que desean y comparten nuestras satisfacciones, y a ellos dedico lo más puro de mis sentimientos.»

En la Embajada de Portugal

El embajador de Portugal invitó ayer con un té a los representantes que negociaron el Convenio de los Saltos del Duero y a los delegados españoles que asistirán en Lisboa a la Conferencia económica hispanolusitana.

PEREGRINACION A TIERRA SANTA

Junta Nacional Española de Peregrinaciones. Esta peregrinación, **única nacional autorizada**, saldrá, Dios mediante, desde Barcelona el 19 de abril e irá presidida por Excmo. Sr. Obispo de Madrid-Alcalá, llevando como directores espirituales a los Sres. Dr. don Manuel Rubio Cercas, cura párroco de Ntra. Sra. de los Angeles y a don Avelino Gómez Ledo, Colector de la parroquia de la Concepción. La organización está encomendada a la Agencia de viajes Sommariva, Compañía Católica Española, autorizada por el Vaticano, con breves 117 y 144 para usar las Armas Pontificias. Los mejores servicios, las mayores garantías, abonadas por sus éxitos rotundos en años anteriores. **Sin duda la más económica y mejor organizada.** Billetes gratis de ferrocarril en España. Magníficas cabinas en espléndidos barcos. Tiene inscriptos ya 68 peregrinos, de distinguidas familias especialmente del Norte de España, Madrid, Cataluña y Andalucía. Apresure su inscripción, **si no quiere quedarse sin ir a Tierra Santa** este año. Detalles: Colector Parroquia de la Concepción y Comisaría General de la Junta, Peñalver, 17, Madrid.

La protección espiritual de los emigrados

UNA PASTORAL DEL CARDENAL SEGURA

Sacerdotes españoles darán misiones para nuestros compatriotas residentes en Francia

La dificultad del idioma impide a muchos el cumplimiento pascual

En Marruecos para 70.000 españoles hay 16 sacerdotes

TOLEDO, 5.—El señor Cardenal Arzobispo ha publicado una Pastoral, en la que se ocupa de la emigración. Dice que ésta es un mal antiguo en el mundo. Expone la dolorosa situación de la masa emigrante, en América del Sur principalmente, así como en Francia y Portugal, donde viven en la mayor miseria. Para darse cuenta de las emigraciones de los últimos treinta años del siglo XIX baste decir que solamente la europea alcanza 17 millones.

"La Iglesia—agrega el Prelado—no puede dejar abandonados a tantos hijos, y a este efecto cita el "Motu propio" del 15 de agosto de 1912, dictado por Pío X, de protección a los emigrantes, en el que el Santo Padre se duele de que los resultados por favorecer la protección religiosa a los emigrantes no respondan a los esfuerzos que se hacen por lograrlo. En su consecuencia, el Cardenal convoca a una cruzada, y pide que se presten auxilios a las Asociaciones religiosas que, como la de San Rafael, tienen este saludable fin. Cita cifras y datos que demuestran que España e Italia figuran a la cabeza en las estadísticas de emigración. Desde principios del siglo hasta 1911 salieron por los puertos españoles 1.300.711, con un promedio anual de 118.711. En 1912 y 1913, sólo a América y Filipinas, marcharon 345.443. El último anuario oficial publica datos desde 1920 hasta abril del 27, y solamente en la emigración transoceánica en estos tiempos prósperos de España alcanzó la cifra de 569.020. Estos datos reflejan toda la importancia que tiene la emigración española, a pesar de que en estas estadísticas no se recoge la emigración clandestina, que sólo la referente a la República Argentina en los nueve primeros años de este siglo acusa una entrada de 159.148 personas, y asimismo faltan los emigrantes salidos por las fronteras de Francia y Portugal. Expone la triste situación de los españoles en América del Sur en cuanto al orden espiritual y en Marruecos. En éste, allá por el año 1900, para 2.000 españoles había 10 misioneros; hoy pasan de 70.000, y sólo se cuenta con 16 sacerdotes; pero menos mal que se auxilian con el Clero castrense, y en América del Sur la facilidad del idioma español sirve para que nuestros emigrados se valgan del Clero indígena; pero en Francia el mal es más grave: hay esparcidos dos millones de españoles en el mayor abandono espiritual.

Agrega que ha llegado a sus manos un manifiesto de estos compatriotas, en el que piden que se les auxilie espiritualmente, porque no tienen un solo sacerdote que conozca su idioma con el que puedan cumplir su precepto pascual. Cita algunas Asociaciones religiosas establecidas en Francia para la protección del emigrante, y entre ellas, como la más destacada, "El Solar español", de Burdeos, dirigido por los jesuítas, del que el Cardenal es vocal nato como Arzobispo de Toledo y por el cual se interesa grandemente el Rey. Estas Asociaciones se lamentan de la falta de medios y de cooperación.

Sin embargo, los españoles de Burdeos son los mejor atendidos espiritualmente. Termina la pastoral anunciando que después de Pascua de Resurrección, de acuerdo con los Prelados y las misiones de Francia, organizará campañas misionales para los españoles del Sur de la vecina república, a fin de prepararles para el cumplimiento pascual. Para ello recabará la prestación personal de sacerdotes con permiso de sus Prelados y religiosos con el de sus superiores, las oraciones y donativos de los fieles y la cooperación de propaganda y difusión de la Prensa católica.

LA ENSEÑANZA DE LA RELIGION EN EL BACHILLERATO

IMPORTANTES MITINES EN OVIEDO, MIERES, ALLER, BILBAO, GIJON Y SEVILLA

Se pide al Gobierno que sea declarada obligatoria la asignatura en la Segunda Enseñanza y que se amplíe a los estudios universitarios

Importante mitin en Oviedo

OVIEDO, 5.—En el teatro de Campoamor se celebró el sábado con gran brillantez un mitin en favor de la enseñanza religiosa.

Don Carlos Perlado explica la finalidad del acto, y dice que en el Estado católico la enseñanza debe ser también católica. No basta la ciencia, si no va iluminada por la fe.

Don José M. Valiente, representante de la Confederación de Juventudes Católicas, señala la Religión como base de la justicia, y afirma que lo que se pide al Estado, respecto a la enseñanza religiosa, es el reconocimiento de un derecho. La diferencia—añade—entre la civilización cristiana y la pagana radica en que en la primera el hombre es para Dios, y en la segunda para el Estado. Es necesario—añade—el conocimiento de la Religión y la enseñanza de la misma en el Bachillerato. Si las contribuciones y el servicio militar fuesen voluntarios, fracasarían desde luego.

Doña Josefina Díaz Jaes, profesora de la Normal de León, recuerda palabras de hombres ilustres, y, entre otros, las del presidente de los Estados Unidos: «Las convicciones religiosas de un pueblo son la mejor garantía de una buena política.» La Religión hace las relaciones de los hombres más suaves, acabadas y perfectas. La Iglesia fué la que abolió la esclavitud.

Don Ramón Prieto Bences, catedrático de la Universidad, declara que además de la enseñanza obligatoria de la Religión, se pide el restablecimiento de la cátedra de Teología en las Universidades. Queremos imponer la enseñanza, no la práctica de la Religión. Estudiar España sin conocer el catolicismo sería labor inútil. Hace alusión al valor de los católicos mejicanos.

El conde de Vallellano ensalzó la figura de Mella, encarnación de la tradición española, iniciada en Covadonga. Combate la reforma del bachillerato y censura la política del Directorio en cuanto a enseñanza, no tanto por lo hecho, sino por lo que no se hizo. Cita frases de Voltaire, Maquiavelo, Renán y Unamuno para deducir la necesidad de la enseñanza religiosa. El ideal sería una sociedad en que desde el Rey al último ciudadano cumplieran los mandamientos.

El conde de Rodríguez San Pedro hace el resumen. Elogia a los oradores y recomienda que se engrosen las filas de la Asociación de padres de familia. Hay que evitar que lleguemos a la situación de Francia.

Todos los oradores fueron ovacionados con entusiasmo.

Mitin en Mieres

OVIEDO, 5.—Ayer por la tarde se celebró, en el teatro Argentino, de Mieres, un gran mitin en pro de la obligatoriedad de la enseñanza de la Religión. Asistieron distinguidas personalidades y bastantes damas. El acto fué organizado por la Academia de Santiago y las Juventudes Católicas de Asturias. Hizo la presentación de los oradores don Pedro Martínez, secretario de la Academia de Santiago.

Presidieron el conde Rodríguez San Pedro, el señor Campor, la Juventud local, el capitán de la Guardia civil y el ex diputado señor Trelles. Don Carlos Perlado condenó duramente el egoísmo neo-pagano de ciertos capitalistas, que ven con indiferencia el hambre en los hogares obreros. Sin religión no hay justicia y sin ésta no hay sociedad. Combatió la pornografía y la inmoralidad ambientes y dijo que es necesario que la religión informe todos los actos de nuestra vida. Para ello exhortó a los jóvenes a engrosar las filas de la Juventud Católica. Tuvo un recuerdo para los católicos de Méjico. Don Florentino Carreño dijo que el mundo atraviesa una gran crisis del espíritu. Habló del avispero de Rusia, del peligro amarillo y de la persecución de los católicos en Méjico. Señaló como remedio el retorno a Cristo en los hogares y escuelas.

Don José María Valiente, glosó el lema del Primado «Hacer, hacer y hacer». En elocuentes párrafos habló de la conducta a seguir por los jóvenes.

El conde de Rodríguez San Pedro hizo el resumen del acto y dijo que se han relajado los lazos sociales que unían a los feligreses con los párrocos y los lazos de la familia, a la que se combate.

Un acto en Aller

OVIEDO, 5.—Organizado por la Academia Mariana de Aller, en colaboración con la Federación de Juventudes Católicas de Asturias, se celebró ayer en Bustiello un importante acto de propaganda por la obligatoriedad de la enseñanza de la Religión en el Bachillerato.

El teatro-cine de Bustiello estaba completamente lleno a la hora de comenzar el acto. El presidente de la Academia Mariana presentó a los oradores, y dijo que la Academia Mariana coopera a esta campaña, porque es Asociación de jóvenes, juventud, dinamismo, y por tanto, debe estar siempre en acción por la buena causa. No tienen razón de ser—añadió—que la Religión en el estudio del Bachillerato, no sea obligatoria. El señor Perlado dijo que una vez iniciada esta campaña, surgieron en seguida los ataques invocando una falsa libertad de conciencia y de enseñanza. Si la Religión oficial del Estado español es la católica, hemos de exigir que todos los españoles la conozcan.

Don Florentino Carreño habló de la crisis de los principios morales y del fermento revolucionario que va penetrando en muchas naciones, desde China hasta Méjico.

A continuación habló don José María Valiente, que se congratuló del movimiento espiritual que se manifiesta en el Valle de Aller. Dice que los católicos deben demostrar cuán infundadamente se les aplica la nota de obscurantismo, y para ello deben luchar para que sobre la cultura proyecte su luz la Religión.

El conde de Rodríguez San Pedro, dice que no debe añadir nada a lo dicho, si no es la razón de hallarse presente en representación del Centro Diocesano, que es el punto común de la Acción Católica de Asturias.

En Gijón

GIJON, 5.—A las ocho de la noche se celebró en el Salón Ideal el mitin de propaganda pro obligatoriedad de la enseñanza de la Religión en el Bachillerato. El salón estaba completamente lleno.

Don Vicente Francia dice que la enseñanza obligatoria de la Religión en el Bachillerato no puede faltar. Es preciso que el Gobierno sepa que solicitamos la obligatoriedad de la Religión en los centros oficiales. Pedir esto no significa pedir que todos los ciudadanos practiquen la Religión, no es imponer un credo. Significa que, ya que la Religión católica es la del Estado, los ciudadanos de éste deben recibirla. Esto es lo que pedimos. (*Muchos aplausos.*)

Don Severino Cadavieco, por la Juventud Católica gijonesa, dice que la Juventud prestará su ayuda para librar la batalla por la causa de Cristo y por lograr las finalidades que se persiguen con esta campaña.

Don Francisco Soria dice que ha dedicado toda su vida a la enseñanza y puede asegurar que la Religión es completamente necesaria para la formación de los jóvenes. Añade que lo que se pide es que no haya una persona medianamente ilustrada que desconozca la Religión del Estado.

Don Florentino Carreño habla de los propósitos que animan a todos los católicos. Agrega que si un extranjero entrara en estos momentos en este salón se extrañaría de que se celebrara esta reunión para defender la enseñanza de la Religión del Estado. Recuerda las palabras de monseñor Seipel cuando decía que el caos en la mente es el caos en la vida y la enseñanza sin Religión es un caos. (*Grandes aplausos.*)

Don José María Valiente elogia la catolicidad de Gijón. Analiza los distintos puntos de vista planteados por los anteriores oradores. Todos lo hicieron bajo el aspecto de católicos, pero yo lo miraré también bajo el punto de vista de la verdad, que es la realidad de las cosas y la verdad es ésta. El Estado tiene una Religión que es la católica, y, por tanto, es preciso que la haga obligatoria. Hay también razones pedagógicas y es que así como se estudia Historia de España y Lengua española, debe estudiarse la Religión de España, aunque luego se practique la que se quiera. Una cosa es la profesión de la Religión y otra su conocimiento. (*Grandes aplausos.*)

El conde de Vallellano alude a las palabras de Maura en 1915 cuando dijo: «Yo soy creyente; pero si no lo fuera, como político tengo que reconocer que no es posible una política conservadora sin conservar el ideal de la Religión.» Nuestra campaña es de paz, no es de guerra.

Añade que como habla a convencidos no se extenderá, pero cita los ejemplos de Alemania, donde la Religión se estudia seis años. La Religión no puede imponerse porque la Iglesia nada impone, pero su estudio no debe ser tampoco potestativo, porque si fuera así otras asignaturas no las estudiarían muchos alumnos. Interrogado el ministro de Instrucción pública en la Asamblea Nacional por qué no era obligatoria la enseñanza de la Religión, no supo qué contestar. Termina diciendo que para actos como éste pueden contar siempre con su ayuda. (*Aplausos.*)

El conde de Rodríguez San Pedro hace el resumen y dice que habla en nombre del Prelado y de la Acción Católica. Pide a todos que esta actitud de momento la sigan siempre formando un frente único.

En Bilbao

BILBAO, 4.—Se ha celebrado un mitin para pedir la inclusión de la asignatura de Religión en el plan de estudios de Segunda enseñanza, con el mismo carácter obligatorio que las demás materias.

El teatro Arriaga, en el que se ha celebrado el acto, estaba enteramente lleno.

El presidente de la Juventud Católica de Vizcaya, don José Antonio Aguirre, hace la exposición de la finalidad y carácter de la Juventud Católica, ya que es la primera vez que esta entidad organiza un acto público.

Don Manuel Torres, catedrático de la Universidad de Salamanca, habla a continuación.

Los hechos, tan conocidos e irrefutables, en los que la Historia de España aparece confundida con la Religión Católica; la preeminencia del factor espiritual sobre una regla de coacción material y penal para la formación de mejores individuos y ciudadanos; la insuficiencia de una educación religiosa en el hogar y en la escuela primaria, que es indispensable completar en el momento crítico, para la formación de caracteres, y la innegable realidad de que se olvida el derecho del hijo a ser educado religiosamente, cuando se deja en manos del padre el uso de este derecho, son, con otras poderosas razones, las consideraciones principales de la necesidad para que se implante cuanto antes esta reforma en la enseñanza.

Finalmente, requerido por el presidente de la Juventud Católica, y accediendo a deseos manifestados por el público, dirigió la palabra don Esteban Bilbao. En su fogosa oratoria dedicó un sentido recuerdo a la memoria de don Juan Vázquez de Mella.

Estudió la situación de España en orden a la enseñanza oficial de la Religión. En su opinión, no estamos ante un caso de libertad de conciencia, sino ante un triunfo de la ignorancia libre.

Todos los oradores fueron aplaudidos.

En Sevilla

SEVILLA, 5.—Esta tarde, en el local de la Federación de Estudiantes, se celebró un mitin, organizado por los elementos católicos de Sevilla, para pedir la enseñanza obligatoria de la Religión en el Bachillerato.

Presidieron el acto el presidente de la Diputación provincial, señor López Cepero; el canónigo don Tomás Pérez, en representación del señor Cardenal; el vicerrector de la Universidad, don Mariano Mozas; el catedrático don Ignacio Caso; rector del Colegio de Jesuítas, padre Vergara, y los oradores que tomaron parte en el acto.

El alumno de Filosofía señor Gamero empezó dando las gracias a las autoridades y catedráticos que asistían al acto. A continuación es ocupa de la enseñanza religiosa en el Bachillerato y destaca la importancia capital, su necesidad absoluta, diciendo que las verdades fundamentales de nustra religión no las alteran los sofismas académicos. En el aspecto público no se puede prescindir de la imagen divina, pues los gobernantes sólo adquieren la eficacia de sus actos con la religión católica. Propugna la enseñanza de la Religión en los cursos superiores del Bachillerato y en la Universidad, y dice que a los alumnos de Ciencias y Letras hay que irles proporcionando desde el principio elementos para su formación total, pues la Religión no debe quedarse limitada a los primeros años. La Religión es para los hombres ciencia, comunidad de ideas y piedra fija de contraste.

Don Eloy Montero, catedrático de Derecho canónico de la Universidad y consiliario de la Juventud Católica, se ocupa del proyecto del ministro de Instrucción pública, cuyo espíritu marcadamente católico conoce bien para dudar de la sinceridad de sus propósitos. Sin embargo, se debe hacer llegar al Gobierno la voz de los católicos españoles acerca de este trascendental problema. Habla de la influencia de la Religión a través de las edades en el individuo, en la familia y en el orden social. La Iglesia reivindicó a todos.

Aboga por esta enseñanza en la Universidad y Facultades de Filosofía y Letras y de Derecho, y hace, por último, un brillante cántico a la influencia de la Religión en todos los siglos.

Después habló el catedrático de Historia Universal, don Joaquín Hazañas. Dijo que vino a este acto porque él no ha regateado al estudiante católico nada de lo que le ha pedido. Venimos a impetrar del Gobierno la enseñanza obligatoria de la Religión. El Catecismo debe enseñarse a los niños, cuya inteligencia es blanda como la cera. Luego, en la segunda enseñanza y en la cultura superior debe estudiarse nuevamente la Religión.

Durante muchos años nuestros Gobiernos combatieron la enseñanza de la Religión en los centros oficiales. Así suprimieron nuestras Facultades de Teología, conservando la Religión en el Bachillerato, y trataron de suprimir el Catecismo hasta en las escuelas primarias.

La Religión del Bachillerato no es eficaz, y no es eficaz porque su examen no es obligatorio. ¿Qué eficacia tiene en los estudiantes lo potestativo? La enseñanza de la Religión es una ficción, un engaño, y a eso, señores, no hay derecho. (*Gran ovación.*)

Don Manuel Portillo, director del Instituto de segunda enseñanza, alude a los discursos anteriores y dice que si nuestras Universidades se fortalecen con la Religión, nadie podrá contra ellas en el mundo entero. En 1894 se creó la asignatura de Religión en el primer curso de Bachillerato y posteriormente, como todos sabemos, el Gobierno decretó la no obligatoriedad de esta enseñanza, con lo cual estos estudios carecen de eficacia. Estima que se puede hacer con ellos lo que se hace actualmente con las lenguas vivas, sometiéndoles a un examen elemental al terminar el Bachillerato y a otro superior en las Universidades, a cuyo efecto juzga que debe implantarse como obligatoria la enseñanza de la Religión.

El presidente de la Diputación, señor López Cepero, dice que tiene que dar gracias a todos, a las autoridades, catedráticos, alumnos y cuantos han asistido al acto y a los oradores, que de una forma tan clara y elocuente se han pronunciado por lo que todos anhelamos. La Religión me enseñó que antes que mis derechos estaban mis deberes y siempre procuré cumplirlos;

Se aprobaron las siguientes conclusiones:

Primera. Adherirse a la campaña iniciada en toda España por el Consejo Central de Juventudes Católicas.

Segunda. Reconocer la absoluta necesidad de la enseñanza del Catecismo en la instrucción primaria y de la Religión en el Bachillerato, haciéndola obligatoria, dando a la Religión la misma consideración que a las lenguas vivas en el Bachillerato elemental y en el universitario. Es decir, reconociendo su aprobación como condiciones previas para la obtención del título.

Tercera. Reconocer asimismo la necesidad de una cátedra de Religión fundamental en las Facultades de Filosofía y Letras o Derecho en todas las Universidades del Reino con carácter obligatorio para todos los escolares universitarios con la debida intervención de los Prelados respectivos; y

Cuarta. Pedir al Gobierno que recoja pronta y oficialmente estas esperanzas.

EL REAL MADRID EMPATA EN SU CAMPO CON EL CLUB DEPORTIVO ALAVES

También hubo un empate entre el Barcelona y el Real Unión, de Irún, y Valencia-Sevilla. Derrota del Athletic madrileño en Torrelavega El Alavés y el Murcia en los primeros puestos de su División.

PRIMERA DIVISION

El Celta triunfa en Sama

SAMA, 5.

REAL CLUB CELTA..... 5 tantos.
*Racing Club, de Sama..... 1 —

Una fácil victoria del Deportivo coruñés

LA CORUÑA, 5.

*R. C. DEPORTIVO..... 6 tantos.
C. D. Leonesa ..... 1 —

El Oviedo gana a la Real Unión, de Valladolid

VALLADOLID, 5.

REAL OVIEDO F. C..... 3 tantos.
*Real Unión Deportiva ..... 1 —

SEGUNDA DIVISION

El Madrid logra empatar con el Deportivo Alavés

*Real Madrid F. C. ..... 3 tantos.
(Quesada, F. Pérez, Gual)
C. Deportivo Alavés..... 3 —
(García, Modesto, Unamuno)

Hubo un entradón en el campo de Chamartín, bien justificado por los sustos dados por el *gallito* de la división. Los dos equipos se presentaron completos, con lo mejor que podían alinear, según el juicio de sus directivos. El Madrid empezó dominando por el juego de sus medios, y tuvo bastantes ocasiones de poder marcar, si no hubiera sido obstáculo la absoluta ineficacia de sus delanteros. Unas veces, porque la defensa alavesa rechazaba bien, y las más, por la pesadez del interior izquierda y del delantero centro madrileños, se malograron los tantos. Sólo un remate de cabeza, en el suelo, de Gual, mereció el marcar. Los medios alaveses se desenvolvieron bien, aunque dejando sueltas las alas contrarias, sobre todo, por la izquierda, y cuando los delanteros vitorianos avanzaban, los ataques morían en la defensa madrileña, bien decidida en el despeje.

Parecía terminar a cero el primer tiempo, cuando surgió el tanto alavés. Una buena jugada de Modesto regateando a Urquizu, hizo que el balón pasase al centro. Unamuno envió el balón a García, que bien colocado, lo mandó raso y colocado a la red.

* * *

No había transcurrido un minuto de la segunda mitad, cuando Echevarría después de rebasar el medio, fusiló en una internada el segundo tanto. Con esto, el subcampeón de Vizcaya se hizo dueño de la situación. Entonces juega bien todo el ataque y pone en peligro la puerta de Martínez, que despeja bastante y de peligro. Una escapada del Madrid es cortada con mano por los alaveses en la misma línea del área de *penalty*. Se tira el golpe franco, directo (ordenado así por Llovera) por Quesada, que marca el primer tanto a los seis minutos del segundo tiempo.

Entonces el Madrid juega más y Beristain hace unas paradas formidables a tiros de Gual, yUribe del Campo. Pero viene el tercer tanta del Alavés por una jugada desgraciada de Martínez y se teme la catástrofe. El ala izquierda alavesa inicia un ataque. Unamuno escapa con el balón. Martínez, que estaba protegido por Urquizu sale a destiempo y el delantero centro alavés, con gran ímpetu empuja, el balón pasa por debajo de Martínez, y aquél no tiene más que acercarse a la meta lentamente.

Cuando parecía decidido el partido con 3-1 hay otro avance del Madrid, por la derecha, Félix Pérez se interna y tira. Beristain para, al parecer, desde fuera, pero el árbitro concede el tanto, suponiendo que el balón entró al rebotar en el larguero. Desde el centro del campo no se puede asegurar ni uno ni lo otro, pero por la forma en que fué parado, ni el balón parece que entró ni que al rebotar entrase. Sólo un juez de *goal* podría haberlo decidido, pero no Llovera, que no estaba colocado para verlo. Además, hay el detalle de que ninguno de los jugadores del Madrid pidió el tanto; es más, creyeron que tenían que sacar un *corner*. Nadie del público pidió el tanto; en fin, hay quien estaba en la línea de meta y no vió transpasar el pelotón. Indudablemente que una decisión así es algo aventurada; claramente hizo cambiar el encuentro. Poco antes del final, la defensa alavesa, que hizo bastantes *corners* por la derecha, comete uno más que, tirado por Del Campo, es rematado por Gual de cabeza, y es el empate. No hay variación hasta la terminación.

* * *

Indudablemente que el segundo tanta del Madrid hizo cambiar algo la decoración. La moral del subcampeón del Centro estaba relajada después del tercer tanto; lo suficiente para desmoralizar a cualquiera por la forma en que fué hecho. Hasta entonces debió ganar el Alavés, que fué inferior al Madrid casi siempre, pero que supo aprovechar más. Aparte de estos errores del árbitro, que descontó un minuto al final del primer tiempo, cuando Crespo se internaba, no está mal este empate. Para esto justipreciamos el gran dominio del Madrid, nulo las más de las veecs, pero superior técnicamente a los alaveses. Claro que con este empate ya tiene bastante el Alavés, que aún con mucho optimismo no podía aspirar a más antes del encuentro.

El Madrid tuvo buena defensa y buenos medios, pero el ataque reincidió en las equivocaciones de partidos anteriores. Así no se pueden ganar partidos. Esto, unido a la admirable labor de la defensa alavesa en especial Quincoces hizo que se estrellasen todos los esfuerzos y todo el dominio del primer tiempo y el menos considerable del segundo.

Hemos quedado en que el Alavés no es un gran equipo. Tiene, sobre todo entusiasmo, empuje, resistencia, pero no son tan novatos como algunos creían. Supo mantener la ventaja hasta el final del primer tiempo (el aluvión del Madrid), y, cuando encontró resquicio, marcó; mal o bien, pero aprovechó y tantos son triunfos. Saben capear los temporales, y no se amilanan por más o menos. El primer tanto fué el mejor, pues descolocaron a la segura defensa. Sus exteriores y Crespo fueron los mejores del ataque. Unamuno, codicioso, y sólo con eso metió el tercer tanto.

El Madrid se confió más de lo debido, y tuvo que emplearse a fondo al final para sacar un partido bien perdido a la mitad del segundo tiempo. Los medios, los mejores, y después Quesada. Del Campo lució mucho y dió bastante juego por estar desmarcado. F. Pérez hizo algunas cosas prácticas. Martínez fué inferior al resto en unión de Gual y Uribe, e Illera cumplió para no ser su puesto habitual.

Arbitro: señor Llovera.

Equipos:

R. M.—Martínez, *Quesada—Urquizu, *Prats—Esparza—*Peña, Illera—*F. Pérez—Gual—Uribe—*Del Campo.

D. A.—Beristain, Ciriaco — Quincoces, Camio—Antero—Roberto, Modesto—Crespo—Unamuno, García—Pachí.

El Deportivo Alavés protestó después el acta.

—o—

Este partido se ha jugado con balones de la Casa Melilla, calle del Barquillo, número 6 duplicado, Madrid.

—o—

IDEA ORIGINAL

En el campo de Chamartín se han repartido ayer, profusamente, unos folletos, explicando un viaje a Amsterdam, en primera clase, con buenas dietas, hospedaje, y billetes para la Olimpiada, y como complemento, un seguro de accidentes; todo completamente gratis. Este regalo lo hace, por sorteo, el popular papelero don Julián Palacios, de la Plaza del Progreso, 2, Madrid, a cambio de la adquisición de una docena de lapiceros tinta marca A. W. Faber que vende por tres pesetas. ¿Hay quién dé más?

Derrota del Athletic madrileño en Torrelavega

TORRELAVEGA, 5.

*R. S. GIMNASTICA ..... 2 tantos.
Athletic Club, de Madrid ..... 1 —

El equipo local jugó uno de sus mejores partidos. Tanto en el primero como en el segundo tiempo dominaron a los madrileños, de modo que su victoria ha sido merecida.

A los treinta y cinco minutos se marcó el primer tanto, un centro de Capillas, rematado por Paco González. Poco después, Olaso parece que incurrió en un *penalty*, que no lo señaló el árbitro. Cuando faltaban unos diez minutos, los atléticos lograron empatar, a raíz de un *corner* lanzado por De Miguel.

En la segunda parte el dominio del bando local se acentuó más. A la media hora de juego en este tiempo se marcó el tanto de la victoria, también obra de Paco González.

Arbitro, señor Ezcurdia. Equipos:

R. S. G. T.— Sáez, Perujo—Mendaro, Robledo—Bragado—Orué, Capillas—Ibarra—Paco González—Telete—Terán.

A. C.—Messeguer, Galdós—*A. Olaso, Ordóñez—Tronchín—Pena, De Miguel—Adolfo—Tuduri—*Galatas—Aguirre.

El Racing santanderino pierde en San Mamés

BILBAO, 5.

*ATHLETIC CLUB ..... 3 tantos.
Racing Club, Santader ..... 1 —

A pesar de los cambios introducidos en las líneas medias y delantera del Athlético, este equipo realizó escasamente alguna jugada de mérito. La labor del Racing de Santander puede juzgarse en igual forma. Así, pues, el partido resultó malo. De esos que los ingleses denominan «kick and rush», o sea, «patadón y correr tras el balón». Hubo, sí, en algunos momentos emoción, especialmente al marcar el Santander su primer tanto, y luego el once local los dos siguientes que deshacían el empate. Los tres tantos del Athletic fueron de los llamados de «codicia», cuya palabra es sinónima de «falta de pericia». El del Racing fué obtenido limpiamente; pero Oscar, autor del tanto, no dejará de reconocer que la jugada, de mérito indiscutible, fué de las que no salen dos veces, a menos que le acompañe la suerte al ejecutarla.

El árbitro fué lo mejor del encuentro. Pocas veces la labor de un árbitro se hace merecedora de encomio, por eso el señor Comorera debe estar orgulloso de haber dejado satisfechos a todos, tanto de un bando como de otro. Fué imparcialmente ayudado por dos árbitros vizcaínos que actuaron de jueces de línea.

Para terminar, debemos resaltar la espléndida actuación de Larracoechea. Fué el único de los 22 que jugó al «football».

TERCERA DIVISION

Empatan el Barcelona y el Real Unión, de Irún

BARCELONA, 5.

Real Unión, de Irún, *campeón de España* ..... 4 tantos.
*F. C. Barcelona ..... 4 —

El partido más emocionante de la temporada nos lo han ofrecido estos dos equipos. El más emocionante, sí; pero no el más bueno, ya que el Barcelona, mejor dicho, algunos de sus componentes han tenido una tarde malísima; como Carulla, cada día peor; Lloréns incomprensiblemente desorientado. El partido lo han perdido estos dos jugadores, y lo ha empatado Samitier, voluntarioso y entusiasta, dando una lección de valentía y de audacia, con dos «goals» personales, absolutamente personales, delante de la apatía de algunos otros jugadores azul grana. Samitier y Piera han sido los mejores, pero el Barcelona, si no cambia los medios, no llegará donde por sus facultades podría llegar.

Los iruneses, todos llenos de buena voluntad, han jugado en conjunto mejor que el Barcelona gracias a Gamborena; pero a la segunda parte, Castillo, un poco mejor, se ha rehabilitado y ha dado mejor juego de conjunto a su equipo, aunque no ha llegado a la belleza y a la rapidez de los irundarras.

El tren a que se ha llevado el partido daba como resultado ataques absolutamente inesperados y continuados a ambas puertas, y las dos defensas tenían que trabajar horrores para compensar esta velocidad de ataque. Los porteros no han estado, ninguno de los dos, a la altura de su fama, ni tampoco a la altura del juego de sus respectivos equipos, aunque, como hemos dicho, el portero barcelonés ha sido el peor; los dos últimos «goals» que les han hecho, uno ha sido causa de que la pelota se le ha escapado de las manos, y el otro, con un poco más de colocación, lo hubiera podido parar sin grande esfuerzo.

El primer tanto de la tarde lo ha hecho el Real Unión, a los treinta y dos minutos de juego, de un gran tiro de Regueiro, y el empate lo ha conseguido Samitier, desde lejos, cuando parecía que intentaba un pase a Piera. Ha hecho la acción de pasar, e instantáneamente ha lanzado el balón a la puerta, que se ha colado en la red por el ángulo derecho, sin que el portero se hubiera colocado bien. Así, con el empate a un «goal» ha finalizado la primera parte.

Si rapidez y entusiasmo ha habido en la primera parte, la segunda no le ha ido en zaga, quizá la ha superado, pues el público no ha escaseado los aplausos a uno ni a otro equipo. El balón se ha introducido tres veces más en cada puerta, lo cual prueba el trabajo a que se han lanzado las dos delanteras, mejor dicho, la delantera toda del Irún, y sólo Samitier y Piera por el Barcelona, pues Arocha, García y Sastre han quedado a muy bajo nivel. Ha inaugurado los «goals» de esta segunda parte Piera, a los quince minutos, quien, en una internada, se ha pasado los medios y defensas y ha coronado la jugada personal con un fantástico tiro que ha valido el segundo «goal». Cinco minutos más tarde ha venido el empate irunés, obra de Errazquin. A los treinta minutos Samitier, en un cabezazo monumental, ha batido por tercera vez la puerta de Emery, gracias a un despeje muy fuerte de Walter. En seguida, no había pasado otro minuto, Regueiro ha establecido por tercera vez el empate, en un fallo incomprensible de Lloréns. Y también Samitier, en una escapada personal, sin ayuda de nadie y burlando genialmente todos los obstáculos que se le ponían delante, ha conseguido el cuarto «goal», que todo el mundo creía el de la victoria barcelonesa; quizá habría sido así, si este equipo no hubiese intentado la táctica de ponerse a la defensiva. Así han hecho que todo el Irún atacara y se estacionara a la línea de puerta del Barcelona, y con la pésima tarde de Lloréns, no habían transcurrido cinco minutos que Regueiro había establecido por cuarta vez el empate.

Y así ha concluído el partido, no sin tirar el Barcelona un «penalty» que no ha entrado. Por eso decimos que ha sido el partido más emocionante de la temporada.

Los equipos se alinearon así:

Barcelona. — Lloréns, Walter — Mas, Bosch—Castillo—*Carulla, *Piera—Sastre—*Samitier—García—Arocha.

Irún.—Emery, Alza—Bergés, †Regueiro—†Gamborena—Villaverde, †Sagarzazu—†Regueiro—†Errazquin—†Echeveste—Garmendia.

FIGURAS DEL CAMPEONATO

JOSE SAMITIER

Notable jugador del F. C. Barcelona, considerado como uno de los mejores en España, a quien se le debió el empate con el Real Unión, de Irún.

La Real Sociedad gana fácilmente al Iberia

SAN SEBASTIAN, 5.

*REAL SOCIEDAD ..... 5 tantos.
Iberia Sport Club ..... 1 —

Para asistir a este encuentro vinieron muchos aficionados de Zaragoza.

A los cinco minutos de empezar, Mariscal se hace con la pelota en un pase de su compañero de ala, y de un soberano tiro raso envía la pelota a la red, marcando el primer «goal».

Otro nuevo ataque realista y Bienzobas desde el extremo tira colosalmente por alto y marca el segundo «goal».

Cholín arranca sólo y cuando va a tirar a «goal» le sale al encuentro Jaumendreu, tirándose a los pies del delantero centro donostiarra, quitándole la pelota.

Arrancada aragonesa, y el delantero centro Zorrozúa ataca sólo, regatea a varios y bate a Izaguirre, apuntándose el primer «goal» para los zaragozanos.

Después, Izaguirre hace una parada colosal.

Un tiro de *Kiriki* lo para el portero, pero rechaza débilmente y recoge de nuevo *Kiriki*, que remata el tercer «goal».

Pocos momentos después termina la primera parte.

En la segunda mitad se ve el mismo dominio donostiarra que en la primera.

De un «corner» se promueve un lío ante la puerta aragonesa, y *Kiriki* marca el cuarto «goal». La pelota fué sacada de dentro del «goal», y el árbitro dió por válido el tanto.

Los aragoneses hacen arrancadas aisladas, sin que lleguen a dominar.

Se castiga una mano realista. Izaguirre hace una parada magnífica. En algunos momentos ahora logran dominar algo los aragoneses, llegando con frecuencia a la meta de Izaguirre.

Después de otras varias jugadas de menos importancia la Real en los últimos momentos logra imponerse de nuevo y cuando faltan dos minutos para terminar el encuentro hay una preciosa jugada de *Cholín* y *Kiriki*, que aprovecha bien éste para entrar de cabeza y marcar el quinto «goal».

Un triunfo difícil del Europa

ZARAGOZA, 5.

C. D. EUROPA..... 3 tantos.
*Club Patria-Aragón..... 2 —

CUARTA DIVISION

Brillante triunfo del Murcia sobre el Betis

SEVILLA, 5.

REAL MURCIA F. C..... 3 tantos.
(Castro, García Zamora)
*Real Betis Balompié..... 1 —
(Carrasco)

Al elegir campo, corresponde a los de Murcia contra el sol. Saca el Balompié, llegando en buena arrancada hasta la puerta de sus contrincantes; pero después comienza a hacer un juego movido, con poco acierto, no llegando a marcar nada, aunque tuvo buenas ocasiones. Aranda da un fuerte golpe al balón, echándolo por encima del larguero, Enrique, Romero y Carrasco largan buenos tiros, pero no tienen éxito.

En seguida el Murcia, al ver el empuje del Betis, se rehace, e inicia algunas fuertes arrancadas haciendo un juego movidísimo. Los murcianos son muy aplaudidos.

Antes de terminar el primer tiempo, Carrasco hace una estupenda jugada al recibir un pase de Aranda, marcando un tanto para los sevillanos, que fué el único de la tarde.

Los de Murcia, sin desanimarse, atacan violentamente la portería de los sevillanos y obtienen el primer tanto, aprovechando una jugada deficiente de Tenorio con un buen golpe de Castro. El primer tiempo termina con el empate.

Al iniciarse el segundo tiempo se deja ver en los del Betis algo de nerviosismo.

Los murcianos, por el contrario, atacan firmes y serenos, consiguiendo dos tantos casi seguidos por García y Zamora.

El equipo del Murcia jugó por entero bien, distinguiéndose Zamora y García, logrando dejar muy buena impresión en la afición sevillana.

El Levante derrotado por el Cartagena

CARTAGENA, 5.

*CARTAGENA, F. C. ..... 4 tantos.
Levante F. C. ..... 1 —

Empate entre el Valencia y el Sevilla

VALENCIA, 5.

*Valencia F. C. ..... 1 tanto.
Sevilla F. C. ..... 1 —

La exhibición del subcampeón andaluz ha sido de las mejores que ha realizado en Valencia. En los primeros momentos jugaron más los sevillanos, después se afianzaron los de casa y dominaron hasta el final. El extremo derecha valenciano marcó el único tanto de la primera parte.

Se niveló el juego en la segunda mitad, si bien con mayor peligro por parte de los forasteros, ya que dos buenos elementos locales, Cubells y Pino, aparecían lesionados. De una arrancada por el ala izquierda, el Sevilla logró empatar.

El partido España-Italia

GIJON, 6.—La Federación Nacional ha consultado a la Federación Asturiana respecto a la celebración del *match* España-Italia concedido para Gijón en la última Asamblea, intentado no celebrar dicho partido en esta localidad.

Entre los aficionados reina gran disgusto por esta intención de la Federación Nacional. La Prensa regional se ocupa del asunto calurosamente y la Federación Asturiana viene celebrando reuniones encaminadas a estudiar la solución de todas las dificultades que se presenten.

Se acordó que una Comisión salga de aquí el jueves próximo para llevar el depósito en metálico estipulado y hacer presente a la Federación Nacional su criterio cerrado de que este encuentro debe jugarse en Gijón. Se discutirán todas las fórmulas factibles para allanar toda clase de dificultades que se presenten.

TABLA DE PUNTUACIONES

PRIMERA DIVISION

1, R. C. Deportivo, Coruña	5	4	0	1	18	3	8
2, Real Oviedo F. C.	5	3	1	1	10	8	7
3, Real Club Celta	5	3	0	2	22	9	6
4, C. D. Leonesa	5	2	1	2	10	14	5
5, Real Unión, Valladolid	5	1	0	4	8	26	2
6, Racing Club, Sama	5	1	0	4	7	27	2

SEGUNDA DIVISION

1, Club Deportivo Alavés	5	3	2	0	13	6	8
2, Racing Club, Santander	5	3	1	1	18	7	7
3, Real Madrid F. C.	5	3	1	1	13	10	7
4, Athletic Club, Bilbao	5	3	0	2	17	7	6
5, R. S. Gimnástica Torrelavega	5	1	0	4	3	23	2
6, Athletic Club, Madrid	5	0	0	5	5	15	0

TERCERA DIVISION

1, F. C. Barcelona	5	4	1	0	18	9	9
2, Real Sociedad	5	4	0	1	14	6	8
3, Real Unión, Irún	5	4	1	1	17	10	7
4, Iberia Sport, Club	5	2	0	3	9	13	4
5, C. D. Europa	5	1	0	4	7	10	2
6, Club Patria, Aragón	5	0	0	5	4	21	0

CUARTA DIVISION

1, Real Murcia F. C.	5	3	1	1	12	6	7
2, Valencia F. C.	5	2	2	1	11	6	6
3, Real Betis Balompié	5	2	2	1	14	11	6
4, Sevilla F. C.	5	2	2	1	7	7	6
5, Cartagena F. C.	5	1	1	3	6	11	3
6, Levante F. C.	5	1	0	4	8	16	2

REPRESENTACION

Tomaríase de casa sería y solvente artículo género vendible para Guipúzcoa. Dispongo de local y terrenos propios para depósito en pueblo más céntrico.

Formalidad absoluta.

No molestarse sin esta condición. Escriban:

DEBATE, NUM. 200

INDRA PERLA

FABRICACION ESPAÑOLA

La mejor del mundo, la casa más surtida y precios sin competencia.

Puerta del Sol, 11 y 12, segundo.

Se vende todo un pueblo en la Rioja

Fáciles comunicaciones por ferrocarril y carretera. Magnífico regadío y algo de secano. Salto de agua para 2.800 H. P. También se vendería en parcelas desde 400 fanegas. Facilidades venta y pago. Informes: Jacinto Escudero, Sagasta, 14, Logroño.

IÑIGO Muebles de lujo y económicos. Costanilla Angeles, 15.

Si sois buenos patriotas

adquiriréis el libro de actualidad «Confraternidad luso-española», de Luis Romo. Precio, 5 pesetas, en librería Romo, Alcalá, 5.

15 plazas de mecanógrafos

Auxiliares en Instrucción pública, con 2.500 ptas. convocadas ayer. Se admiten señoritas. Edad 16 a 35 años. Título: Bachiller, Maestro o Perito mercantil o servicios de 1 año en I. P. Circular gratis. Instancias hasta 3 abril. Ejercicios en septiembre. El éxito alcanzado en Magisterio Nacional, ha motivado se abra esta preparación en clases y por correspondencia (30 ptas.) y la publicación de «NUEVAS CONTESTACIONES», al precio de 15 ptas. por el

Centro "Editorial Reus"

CASA FUNDADA EN 1852

Matrículas: Preciados, 1

Libros: Preciados, 6

Correspondencia: Apartado 12.250

15 PLAZAS CON 2.500 PESETAS

En el ministerio de Instrucción pública. Convocadas «Gaceta» 3 de marzo.

Se admiten señoritas. Edad, 16 a 35 años. Título Bachiller, Maestro o Perito Mercantil. Exámenes septiembre. Para el programa oficial «nuevas contestaciones» y preparación en sus clases o por correspondencia, diríjanse al antiguo y acreditado «INSTITUTO REUS», PRECIADOS, 23, MADRID. No tenemos apartado en Correos. Regalamos prospecto y programa.

¡Guárdate de los resfriados!

Los accesos dolorosos de tos que ponen en agitación todo el cuerpo y que van acompañados de dolores violentos de todos los órganos respiratorios, especialmente de los pulmones, son síntomas que deben atribuirse a un resfriado que no se ha atendido con tiempo y que se manifiesta ahora en toda su fuerza.

¡Toma por tanto Guayacose!

TODOS LOS DIAS EN

PALACIO DE LA MUSICA

GRAN EXITO

"¡ANDA, CASIANO!"

EL JUEVES

"ESCLAVA DEL PASADO"

Por GLORIA SWANSON. Son dos «films» PARAMOUNT.

CASA SERNA. HORTALEZA, 9.

Compra y venta de ocasión alhajas de mucho y poco valor, objetos antiguos y modernos de oro, plata y platino, mantones de Manila, damascos, telas, máquinas de escribir, aparatos fotográficos, «cines», prismáticos, escopetas, gramófonos, discos, pianos, bicicletas, relojes de pared, despertadores y objetos para regalo. SIEMPRE, CASA SERNA: HORTALEZA, 9.

Almorranas-Varices-Ulceras

Cura radical garantizada, sin operación ni pomada. No se cobra hasta estar curado. Doctor ILLANES: HORTALEZA, 17. De 10 a 1 y de 3 a 7. TELEFONO 5.270.

Inauguración de la temporada hípica

Una doble victoria de la cuadra real. Las otras dos pruebas fueron para Amboage y Bertrand. Un "match" de cruzados. Juicios e impresiones.

Primer día en la Castellana

En su deseo de ir completando la obra, la Sociedad de Fomento de la Cría Caballar ofrece de vez en cuando algunas novedades a los aficionados. La mejora correspondió esta vez para los espectadores de la entrada general. Además de facilitarles más compartimentos para apuestas se les levantó una buena gradería frente a la segunda tribuna, es decir, precisamente en lo que se ha convenido en llamar la *distancia* (100 a 150 metros antes de la meta) en el lenguaje hipodrómico. Era una verdadera necesidad, pues pocos podían ver todo el desarrollo de la carrera, por lo menos, toda la recta final. Todo lo que se haga en el circuito lo merecen sus asiduos, verdaderos aficionados.

* * *

Como novedad en la pista, se han sustituído los listones de madera, que constituyen la *cuerda*, por una cinta de lienzo. Ahora la denominación de *cuerda* está más justificada. Esta innovación, adoptada en otros hipódromos hace algún tiempo, es desde luego, interesante, para evitar cualquier percance en los caballos y hasta en los jinetes. No en balde el actual director de la Sociedad de Fomento de la Cría Caballar, es el propietario de un caballo que murió ensartado en uno de los palos del sistema antiguo.

* * *

Hemos indicado una novedad. En cambio, al igual que el año pasado, muchos aficionados habrán echado de menos a los apostadores en contra, a los *bookmakers*. Puesto que existen aficionados a las apuestas de todos los gustos, no, estaría mal que la Sociedad les permitiera trabajar.

Hay ocasiones en que su cotización es preferible. Nos referimos a los casos de los grandes favoritos en que, en las apuestas mutuas, lo más que se puede cobrar es un *uno* a *cinco*, mientras que en la otra clase de apuestas pueden ofrecerse 4/5 y a veces a la par.

Claro está, esta preferencia hace que se apueste menos en las mutuas, que es la que lleva la Sociedad. Para esto, se puede calcular aproximadamente la diferencia y exigir a dichos *bookmakers*, que lo abonen incluyendo en los derechos del permiso o cantidad que por ejercer se suele imponerles.

* * *

A decir verdad, mal empezó la temporada. Esto en el sentido hípico estricto, puesto que la primera carrera fué un simple *match*, con la particularidad de ser ganado en un *canter*, sin la menor lucha. *Cartera* había llevado la carrera, pero esta yegua demostró dos cosas: cobardía y el tener hasta los mil metros exclusivamente. En esta distancia le pasó *Marabú*, y, pesar de las exigencias de su jinete, no respondió lo más mínimo, de modo que el vencedor se permitió despistarse al abordar la recta y tener después muchos cuerpos de ventaja.

Buen debut ha tenido el conde de Ruiz de Castilla como *gentleman rider*.

* * *

La cuadra Bertrand no tenía enemigos en la prueba de venta, lo que motivó que ganara con quien quiso, con *Doña Ignacia* precisamente, que corrió la distancia de punta a punta. A media recta estaba detrás de ella *Brownie*, pero el jinete de ésta refrenó para conservar el segundo puesto, ya que el ataque de *Patraña* no era inquietante.

Desde luego, de pertenecer a distintos colores, hubo la clara impresión de ser *Brownie* la vencedora. He aquí uno de los únicos casos en que es admisible sujetar a un caballo. Y es que no se perjudica en lo más mínimo los intereses de nadie. Al contrario, invirtiendo el orden, el que puede salir perjudicado es el propietario por tratarse de una carrera de venta.

* * *

Entre los no ganadores, dos caballos han demostrado que galopan: son precisa y naturalmente, los que se clasificaron en los dos primeros puestos, *Manchette* y *Tatler*, dos elementos de buena estampa y origen. Algún día, con los mismos pesos, sin más diferencia que las que arroja el sexo, puede invertirse este resultado, y es porque creemos que la potranca de Amboage se encuentra hoy en una excelente *forma*, mejor que la del potro del Rey.

Acabamos de hablar de *forma*. Pero esto en lo que respecta a un concursante, porque en las dos siguientes pruebas, precisamente las más importantes de la jornada, se ha patentizado buena *forma* en los caballos de la Casa de Campo. En el *handicap* opcional, con un buen reparto de los pesos, dos caballos de la cuadra regia entraron colocados, siendo uno de ellos, el ganador.

Y en la última carrera, *Bolívar* ganó en buen estilo.

No se puede discutir el éxito de *Œdipe Roi*, porque ganó bien y realmente no se le vió el año pasado, por haber corrido una sola vez.

Una de las cosas que se destaca en la jornada, es la ausencia de los colores de Cimera, o mejor dicho, de su autorizado míster Flatman, en los primeros puestos. Sus representantes no hicieron nada en el *handicap*, ni tampoco en la otra carrera de los tres años. Sólo *Mademoiselle de Juenga* pudo lograr el segundo puesto detrás de *Bolívar*, pero no hay que olvidar que en esta carrera era preferido *Colindres*, y éste se contentó con el cuarto puesto.

Después de la brillante campaña del año pasado, habrá que esperar. Máxime si este año cuenta con mejores elementos, número y calidad.

* * *

El premio más importante, el citado *handicap* opcional tuvo un desarrollo fácil, con pocas alternativas. *Sweet Thought* y *Wonderful* se adelantan al partir, hasta los 300 metros, o sea, en el mismo descenso en que, por razón inexplicable—sin aumento ni moderación de tren—en que *Carabanchel* toma la delantera. Los favoritos, *Sweet Thought* y *Yamile III*, atacan en la recta de enfrente y la primera es la que sucumbe en primer término, antes de la cuesta de Chamartín. Los representantes de los colores reales dominan ya la situación en plena recta y la única variación hasta el final es la interposición de *Axdir*. *Lombardo*, que terminó fuerte, fué un buen cuarto.

* * *

Jornada tranquila, con pocas emociones, sin ninguna sorpresa. No está mal para un cambio de impresiones.

Detalles:

PREMIO NATA (civil-militar), 1.250 pesetas; 1.600 metros.—1, **MARABU** (Chambon-Lumbre), 72 ($Propietario), del conde de Ruiz del Castillo; y 2, **Cartera**, 70 ($ Ponce de León), de don Enrique Sánchez-Ocaña.

Tiempo: un minuto cincuenta y nueve segundos.

Ventajas: siete cuerpos.

Apuestas: ganador, 6,50 pesetas.

PREMIO CASTELLANA (carrera de venta), 2.000 pesetas; 1.500 metros.—1, **DOÑA IGNACIA (Larrikin-Biflore)**, 55 (Gibert), de don Eusebio Bertrand; y 2, **Brownie**, 52 (Chavarrias), también de don Eusebio Bertrand. No colocados; 3, **Patraña**, 50 **(Perelli)**; 4, **Sauveuse**, 49 (*Díaz) y **Ena**, 55 (A. Díez).

Tiempo: dos minutos, dos segundos y quinto.

Ventajas: medio cuerpo, un cuerpo tres y medio cuerpos.

Apuestas: ganador, 7,50 pesetas (cuadra); colocados, 7,50 y 25 pesetas.

La ganadora fué reclamada en 4.100 pesetas por el conde de la Dehesa de Velayos.

PREMIO RETIRO, 3.000 pesetas; 1.800 metros.—1, **MANCHETTE (Nouvel An-La Vallière)**, 54 (Leforestier), del marqués de Amboage; y 2, **Tatler**, 56 (Lyne), del duque de Toledo. No colocados; 3, **Quilates**, 49 (Alonso); y **Clotho**, 56 (Belmonte).

Tiempo: dos minutos, cuatro quintos.

Ventajas: dos y medio cuerpos, uno y medio cuerpos.

Apuestas: ganador, 10 pesetas; colocados, 5,50 y 6,50 respectivamente.

PREMIO CHURI («handicap» opcional), 5.000 pesetas; 1.600 metros.—1, **OEDIPE-ROI (Choix de Roi-Antigone)**, 54 (Carter), del duque de Toledo; 2, **Axdir**, 53 (Perelli), de don Luis de Goyeneche; y 3, **Carabanchel**, 57 (Lyne), del duque de Toledo. No colocados; 4, **Lombardo**, 52 (Sánchez); 6, **Yamile III**, 56 (Leforestier); 6, **Wonderful**, 57 (Chavarrias); 7, **Mariani**, 53 (*Méndez); 8, **Sweet Thought**, 58 (Belmonte); y **Chamberi** (Romera).

Tiempo: un minuto, cuarenta y nueve segundos, cuatro quintos.

Ventajas: medio cuerpo, un cuerpo, dos cuerpos.

Apuestas: ganador, 10 pesetas (cuadra); colocados, 16,50, 8 y 8,50 respectivamente.

PREMIO RECOLETOS, 4.000 pesetas; 2.200 metros.—1, **BOLIVAR (Antivari-Belle de II)**, 56 (Lyne), del duque de Toledo; y 2, **Mademoiselle de Juenga**, 52 (Leforestier), de M. G. Flatman. No colocados: 3, **Viva mi Niña**, 51 (*J. García); 4, **Colindres**, 54 (Belmonte); 5 **Why Not**, 58 Chavarrias; y **Rulloba**, 52 (Romera).

Tiempo: dos minutos, treinta y dos segundos, dos quintos.

Ventajas: dos cuerpos, dos y medio cuerpos, dos cuerpos.

Apuestas: ganador, 11,50 (cuadra); colocados, 7 y 11,50 respectivamente.

* * *

N. B.—§ quiere decir jineta militar o no profesional; * indica un aprendiz.

UZCUDUN CONTRA DELANEY

—o—

El español exige una buena garantía

—o—

NUEVA YORK, 5.—Se trata de concertar un combate entre los boxeadores Jack Delaney, ex campeón de pesos semipesados, y Paulino Uzcudun, en Tijuana (Méjico), para el mes de abril.

Paulino exige que se deposite en Nueva York, como garantía, antes de salir para Méjico la suma de 280.000 pesetas.

Dempsey combate, Dempsey no combate

NUEVA YORK, 5.—Se dice que el boxeador Dempsey ha declarado ayer que no está dispuesto a combatir con Tunney para disputarle el campeonato mundial.

Quadrini vence a Mascart

En la reunión pugilística celebrada en Milán, el campeón europeo Quadrini venció por puntos al francés Mascart.

Dundee ante el campeonato mundial

NUEVA YORK, 4.—El boxeador Joe Dundee ha participado al promotor Tex Richard, que no puede ponerse a tiempo en condiciones de defender el campeonato mundial de pesos semipesados, contra Hudkins, en el «match» que, como se dijo ayer, iba a tener lugar el 23 del corriente. En vista de ello, se han entablado negociaciones.

Boxeador lesionado

SAN SEBASTIAN, 5.—Comunican de Irún que el boxeador Juanito Olaguibel ha sufrido en un entrenamiento la fractura de una pierna.

LA VIDA EN MADRID

Casa real

Con su majestad despacharon los ministros de Gracia y Justicia e Instrucción pública.

—Fueron recibidos en audiencia por su majestad el coronel don Francisco Moll de Albo, comandantes don Carlos Hernández Herrera y don José Muñoz Valcárcel y capitán don Enrique Alonso García.

—Estuvieron en Palacio la marquesa de Ivanrey y el capitán general.

—En el expreso de Andalucía regresaron de Málaga sus altezas los infantes don Juan y don Gonzalo.

Ciudad Universitaria

Ayer fué firmado un real decreto de Instrucción pública ampliando la Junta Constructora de la Ciudad Universitaria. Entrarán a formar parte del Patronato los decanos de la Facultades de Filosofía y Letras y de Derecho y un catedrático de las referidas Facultades de la Universidad Central.

La Junta se reunirá probablemente el próximo jueves.

Mañana, a las tres y media de la tarde, los alumnos de la Escuela de Ingenieros Agrónomos y Montes harán plantaciones de árboles en los terrenos de la Ciudad Universitaria. Al acto asistirá el ministro de Instrucción pública.

Sesión del pleno municipal

Presidida por el señor Aristizábal, celebró ayer el pleno municipal la primera sesión correspondiente a este cuatrimestre.

El señor Aristizábal propone, y así se acuerda, que conste en acta la satisfacción del Ayuntamiento por la firma del acuerdo sobre Tánger, y que se felicite al Gobierno por este resultado satisfactorio.

Pide el señor Arteaga que el expediente que se sigue con relación a la venta de grasas en el Matadero sea estudiado por todos los concejales, los cuales podrán después pronunciarse en el sentido que crean justo. Añade el señor Arteaga que con un voto de censura se considerará separado de la Corporación.

Pasan a la Comisión de Hacienda los acuerdos de la Permanente respecto a la moratoria a los contribuyentes, a las tarifas de quioscos que revierten al Ayuntamiento y a la aplicación de las economías producidas en el Negociado de Instrucción pública.

Fué aprobada la rescisión del contrato de suministro de gasolina para los servicios municipales y la forma para la adquisición directa desde 1 de enero, de la Compañía concesionaria del monopolio.

El señor Arteaga presenta una enmienda en el sentido de que la Compañía concesionaria otorgue al Ayuntamiento la bonificación que hace a otros servicios públicos. El señor Maseda entiende que debe incluso pedirse el máximum de bonificación, y entiende que este servicio debía centralizarse para que el Ayuntamiento sepa en cualquier momento la gasolina que gasta.

Se fija en veintiséis años la edad para el ingreso de los aprendices en el Cuerpo de Bomberos, y que se formule la oportuna propuesta a la superioridad para que en esta provisión se adjudiquen por la Junta clasificadora de aspirantes a destinos públicos todas las vacantes anunciadas. La aprobación de este dictamen lleva el voto en contra del conde de Mirasol.

El señor González Llana protesta contra un escrito anónimo que circuló con relación a este asunto. El alcalde contesta que es criterio suyo no dar valor a las denuncias que no vayan firmadas, ya que lo contrario quebrantaría reglas de disciplina y de autoridad.

Fué aprobado el informe de los letrados consistoriales proponiendo la reposición del acuerdo municipal de 22 de octubre último, aprobatorio de la rescisión del contrato establecido para el arriendo de los aparatos de hierro o carteleras de espectáculos públicos.

Habrá presupuesto municipal extraordinario

La sesión de ayer del pleno municipal estuvo dedicada en su mayor parte a la discusión de las bases para la celebración de un concurso de anteproyectos para el trazado viario y urbanización de la zona del Extrarradio y de extensión de Madrid.

El señor Gutiérrez Solana explica por qué en el seno de la Comisión votó en contra del concurso. A su juicio, se ahorrará tiempo y dinero encargando de esta labor a los técnicos municipales, para cuya competencia tiene elogios. Pregunta por qué habiendo proyectos confeccionados no se estudian y se completan o modifican si es necesario. El Ayuntamiento—añade—debe poner en práctica lo que tenga hecho; lo contrario es no tener fe en los técnicos municipales.

Alude el señor González Llana a otra cuestión: la económica. A su juicio, no se puede pensar en estos proyectos tan costosos sin arreglar la hacienda municipal, sin buscar recursos para ejecutarlos.

El alcalde, en su contestación al señor González Llana, manifiesta que no ve obstáculos económicos, puesto que ahora se trata solamente de buscar el medio adecuado de ir a un concurso de anteproyectos, que darán lugar después a los proyectos. Por lo demás—añade el señor Aristizábal—venimos realizando una labor interior y callada, porque no buscamos plataformas ni efectismos; pero he de decir que es propósito de la Alcaldía convocar en breve a una sesión extraordinaria, con el fin de discutir la cuantía y demás circunstancias del proyecto extraordinario que necesitamos.

Pide el señor González Llana que el asunto quede sobre la mesa, pero parece que el criterio general es que se discuta con amplitud, por la urgencia de resolverlo.

El señor Arteaga habla de los catorce años y de las 800.000 pesetas gastadas para no tener—añade—nada hecho al fin. Hace toda clase de salvedades para la competencia de los técnicos municipales, pero entiende que es necesario el concurso libre, con arreglo a las bases presentadas.

Tras de una intervención de los señores Orfila y Maseda, el señor Colón, como presidente de la Comisión dictaminadora, defiende las bases presentadas y, sobre todo, la conveniencia del concurso tal como viene proyectado.

El señor González Llana entiende que los técnicos municipales pueden hacer lo que hagan los demás.

A las dos menos cuarto se dispone a hablar una vez más el señor Arteaga. El alcalde le recomienda brevedad; pero como el señor Arteaga tenía, según declaró, mucho que decir, quedó en el uso de la palabra para hoy.

—El señor Aristizábal manifestó ayer a los periodistas que había recibido una comunicación de la Dirección de Obras públicas, en la que se dice que está redactado ya el proyecto de pavimento adoquinado de la calle del Pacífico. Ese proyecto será pasado a la superioridad para su inmediata realización.

Hoy, la primera conferencia cuaresmal

El ilustre dominico padre Luis Urbano, Lector de Sagrada Teología en el Real Convento de Predicadores de Valencia y doctor en Ciencias Físicas, inaugurará esta tarde, a las siete y media, en la iglesia parroquial de San Ginés las conferencias cuaresmales, que este año le han sido encomendadas, y que, como no ignoran nuestros lectores, serán cinco.

Fray Luis Urbano

La de hoy versará sobre el tema general «Naturaleza del milagro» y abarcará los siguientes puntos: Actualidad de la cuestión del milagro en Europa y especialmente en España. Gravedad del problema, fundamento de toda la Apologética católica. Silueta evangélica del milagro. Enseñanzas de la Revelación. Doctrina del milagro, según el doctor Angélico Santo Tomás de Aquino. La admiración, hija de la ignorancia. Caracteres intrínsecos del milagro. Conceptos equivocados de quienes lo reohazan: corifeos del determinismo, del agnosticismo, del contingentismo y del modernismo. Las falacias pintorescas que desfilan por ciertas clínicas. Pecados contra la luz. En el crepúsculo de la tarde brilla el lucero del amor...

El Dr. Terradas en la Escuela de Ingenieros Industriales

El señor Terradas, en su primera conferencia sobre «Plasticidad», empezó examinando los diversos criterios de rotura empleados en resistencia de materiales.

La necesidad de operar con arreglo a un determinado criterio es consecuencia del interesante progreso en la homogeneidad del material y en el método de cálculo, progresos a los que sin ajustar al criterio de carga límite de trabajo se reduciría mucho su aplicación y ventajas.

Pasó luego a un examen detenido de los síntesis históricos, y se detuvo especialmente en la de Mohr, aplicable a los cuerpos relativamente frágiles, como el hormigón y el acero. Señaló los experimentos que obligan a modificar el criterio de Mohr en su aplicación a cuerpos más prácticos que los anteriores, y planteó el criterio de Beltromi y las modificaciones que parece necesario introducir en él según la clase de cuerpos que se analicen; esta condición límite entraña el paso de la elasticidad a la plasticidad.

Señaló el conferenciante el interés del estudio de esta última propiedad de los cuerpos, interés geológico e industrial a la vez, toda vez que los plegamientos de extractos salinos y aun del inagua granítico, así como los procesos de forja por estampa, martinete o laminado, solo son posibles en el estado plástico de la materia. Pero no se contrae a tales procesos el interés del conocimiento de la estática y dinámica de los cuerpos plásticos, sino que, mediante su análisis, podrán explicarse o corregirse procesos de moldeo y provocar tensiones iniciadas, verbigracia, sometiendo determinados cuerpos, como ocurre con los discos de turbinas a las fuerzas centrífugas.

El señor Terradas distinguió entre el planteo estático y la deformación. Sin perjuicio de examinar esto más detenidamente en otra conferencia, estudió el caso plano de deformación normal nula, y en tal hipótesis indicó algunos problemas y su resolución, así como interesantes propiedades de las líneas de deslizamiento que forman un sistema ortogonal cuyas ecuaciones se obtienen con cuadraturas, y que pueden trazarse sin grandes dificultades.

La segunda y última conferencia sobre Plasticidad tendrá lugar el próximo sábado.

Asistieron los señores Usabiaga, Martínez Roca, Morillo, Izquierdo Lucini y Mataix.

El doctor Terradas fué muy aplaudido.

El 10, sesión extraordinaria del Colegio de Médicos

El próximo día 10, a las seis de la tarde, celebrará junta general extraordinaria el Colegio de Médicos de la provincia de Madrid, entre otros motivos para hacer la presentación de la nueva junta directiva.

También se dará cuenta a la general de las gestiones realizadas por la Directiva acerca del problema tributario, y muy especialmente de la visita hecha recientemente—según nos dice el señor Sanchis Banús, presidente del Colegio—al ministro de Hacienda, en defensa de los médicos de clase modesta. Se encuentran los médicos de Sociedades—prosigue el señor Sanchis—con que en concepto de utilidades se les descuenta el 8 por 100, cuando en la realidad los ingresos no sufren variación en más de 20 ó 40 pesetas al mes. El ministro de Hacienda prometió estudiar con cariño esta petición.

La junta general deliberará acerca del incidente surgido entre la Unión Española de Conductores de Automóviles y su personal facultativo.

Se trata sencillamente—nos dice el presidente del Colegio de Médicos—de que esta Sociedad ha acordado despedir a los tres médicos, a los practicantes y a las comadronas que tenía a su servicio. El acuerdo fué tomado en dicha entidad, que cuenta con 1.800 asociados, por 78 votos contra 68.

Respecto a este asunto—añade—no se trata de imponer ningún criterio, sino únicamente pedir que esos médicos que han de ser despedidos lo sean mediante un expediente, con todos los respetos.

Por último, la Junta de gobierno del Colegio de Médicos presentará a la general un proyecto de creación de un Tribunal de agravios.

Este Tribunal tendrá como función esencial—según el proyecto—la de ver y fallar como mejor estime en conciencia las apelaciones que promuevan los colegiados cuando crean injustamente lesionados sus derechos por acuerdos de la Junta de gobierno.

Constará el Tribunal—hablamos, claro está, sobre el supuesto de que sea aprobado—de 15 jueces, uno por cada una de las 13 categorías de cuotas de de contribución industrial, uno por los colegiados sin ejercicio y uno más que se atribuirá a aquella categoría con ejercicio que resulte de cupo más numeroso.

La Junta de gobierno se declara siempre sometida a los fallos del Tribunal, es decir, la parte dispositiva de estos fallos tendrá fuerza ejecutiva.

El plazo de apelaciones expira a los quince días de ser conocida por el colegiado la determinación de la Junta contra la cual quiera protestar.

Cuando se entable la apelación, y una vez oídas las partes, el Tribunal de agravios se constituirá en sesión secreta, y como resultado de esta deliberación formulará su fallo, que habrá de ser sustentado, por lo menos, por ocho votos.

Jura de la bandera en la Brigada O. Topográfica

En el patio grande del ministerio de la Guerra se celebró el domingo, a las once y media de la mañana, la ceremonia de la jura de la bandera por los nuevos reclutas de la Brigada Obrera y Topográfica del ministerio.

En uno de los ángulos del patio se había colocado un artístico altar.

En la formación de las fuerzas estaban colocados a la cabeza un grupo de veteranos con el traje antiguo de la Brigada, y después los reclutas con el nuevo traje de gala de caqui.

El acto de la jura se celebró después de la misa, con arreglo al nuevo reglamento. Se dieron los tres vivas señalados, que fueron contestados por los reclutas, los cuales pasaron después por debajo de la bandera, y se guardaron los tres minutos de silencio terminado el desfile.

El coronel de la Brigada, señor González Jurado, leyó una alocución, en la que advirtió a los soldados la importancia del acto que acababan de realizar, como militares, como cristianos y como ciudadanos. En nombre de todos, les da la bienvenida.

Los nuevos reclutas realizaron movimientos de manejo de armas y distintas evoluciones militares. Desfilaron ante el presidente del Consejo, ministros de la Guerra y Gracia y Justicia, el gobernador militar de Madrid, jefes y oficiales de la guarnición y del ministerio y otras personalidades.

Presenciaron el acto las hijas del marqués de Estella y del ministro de la Guerra, la marquesa de Torralba, la de Borgheto y muchas señoras y señoritas, así como numerosas familias de los reclutas.

Una banda de música amenizó el acto.

La Exposición de carteles de Goya

En los salones de la Sociedad Amigos del Arte, instalado en el Palacio de Bibliotecas y Museos, ha quedado abierta la Exposición de los carteles anunciadores del centenario de Goya. El cartel, que ha merecido el primer premio, representa, según su autorretrato, a Goya, que tiene en la mano, como si lo examinara, una de las famosas litografías de Burdeos, titulada *El Vito*. Es su autor don Luis Quintanilla, que se distingue además en trabajos de encuadernación de cuero repujado, y en el Concurso Nacional de Pintura y Escultura de 1927, se le concedió un primer premio por su proyecto de edición de Libro artístico.

El segundo premio se le ha concedido a don Hipólito Hidalgo de Caviedes, por su cartel *Don Paco*. Se exponen 58 carteles, entre los cuales, existen algunos que se supone son creación de conocidos dibujantes españoles.

En agosto, el centenario de Goya en Buenos Aires

En el Hotel Ritz se reunió el domingo la Comisión ejecutiva de Comité para la celebración del centenario de Goya en Buenos Aires.

Estudiaron algunos detalles de la Exposición que se proyecta.

Se dió cuenta de un cablegrama de don Martín Noel, que participaba haber fijado para el mes de agosto la celebración de los actos en honor de Goya.

Esta fecha permitirá enviar la mayor cantidad posible de cuadros y objetos para la Exposición.

Asistieron a la reunión el duque de Alba, que presidió; el embajador de la Argentina y su señora, señorita de Acevedo, el duque del Arco, el marqués de Pons, don José Antonio Sangróniz y don Fernando Alvarez de Sotomayor.

Función en honor de Santo Tomás

La Asociación Universitaria de Santo Tomás celebrará una solemne función en honor de Santo Tomás de Aquino mañana miércoles, a las diez y media de la mañana, en la Catedral, donde habrá misa de pontifical.

Pronunciará el panegírico el doctor don Narciso de Estenaga, Obispo de Dora y Prior de las Ordenes Militares.

Homenaje al Sr. Carballo

Un grupo de amigos de don Jesús Carballo obsequió ayer a éste con una comida íntima para celebrar el éxito de las conferencias que recientemente pronunció en el Colegio de Farmacéuticos y en la Sociedad Geográfica. Concurrieron unas 35 personas, algunas de ellas de la colonia cantanderina.

En la mesa presidencial estaban con el señor Carballo los señores Hoyos y Sáenz, conde de Calleja y Hergueta. También asistieron los señores Gutiérrez Solana, Zúñiga Cerrudo, marqués de Eugena—que vino de Galicia con el exclusivo objeto de asistir a este homenaje—, Carrillo y Gandarillas.

El señor Gutiérrez Solana, al ofrecer el agasajo, dedicó grandes elogios a la labor del señor Carballo, el cual escuchó una ovación muy cariñosa al levantarse a hablar para agradecer el homenaje.

El doctor Zúñiga Cerrudo presentó una moción suscrita por el Colegio de Farmacéuticos y el de Doctores, en la que se propone que se nombre al doctor Carballo hijo adoptivo de Santander.

Para que se adhieran a esta idea se solicitarán firmas de otras entidades, tales como el Ateneo y la Sociedad Geográfica.

El cobro de la patente de automóviles

En contestación a la del delegado de Hacienda de Madrid que insertamos en nuestro número del domingo, motivada por un suelto que en la sección de «Lo del día» publicó EL DEBATE del sábado sobre la patente nacional de automóviles, recibimos una nota de un suscriptor que abunda en las afirmaciones sentadas en nuestro suelto y las confirma en absoluto.

Nuestro comunicante, que para hacer el pago de las patentes de sus coches ha tenido que hacer siete viajes, según dice, cree que estas molestias y las de las «colas» habrían podido evitarse casi en absoluto si al llegar el primero de julio, fecha en que empezó a regir el nuevo tributo, se hubieran exigido nuevas declaraciones de alta a los propietarios y se hubieran extendido en vista de ellas las patentes, haciendo caso omiso de los datos que existían en el Negociado municipal de carruajes, pues en cuanto a los morosos los inspectores se habrían encargado de obligarles a darse de alta.

Refiriéndose a otros extremos nuestro comunicante ruega al señor administrador de Hacienda que diga dónde se despacharán los duplicados de las patentes ordenados recientemente por la Dirección general y que debieron ser despachados al mismo tiempo que las patentes, y al señor delegado de Hacienda que ordene a quien corresponda que las patentes se extiendan con tinta inalterable, pues en la actualidad ocurre que lo escrito en las patentes desaparece bajo los efectos del sol. Pide, por último, que se suprima durante el período de un año el apremio, pues es más lógico administrar bien que apremiar por desidia, y que en las recaudaciones se formen filas distintas para el pago de la patente nacional y para el de las demás contribuciones.

Próximo festival de Falla

La Sociedad de Cursos y Conferencias, que preside la duquesa de Dúrcal, ha organizado un acto dedicado al cinematógrafo de vanguardia. A fines de la semana próxima se proyectarán en la Residencia de Estudiantes tres películas: *Actualidades anteriores a la gran guerra*, *La glace a trois faces*, adaptación de Jean Epstein de la novela del mismo nombre de Paúl Morand, y *La coquille et le clergyman*, obra inédita de madame Germaine Dulac, uno de los *metteur en scène* modernos.

Durante el resto del mes de marzo y segunda quincena de abril tendrán lugar varias conferencias españolas, y una sobre arte, del sabio crítico berlinés doctor Friedlaender.

Jacques Copeau, el creador del *Vieux Colombier*, dará en el mes de mayo una conferencia y una sesión de lecturas-declamaciones. El arquitecto Le Corbusier celebrará dos conferencias: la primera sobre arquitectura, mobiliario y viviendas artísticas, acompañada de dibujos en el encerado, en que demostrará las consecuencias revolucionarias que para la construcción han tenido, de una parte, la introducción del cemento armado, y de otra, el conflicto social provocado por el maquinismo, y la segunda versará sobre los conceptos de casa y de palacio, donde tratará de buscar en el estudio de ellos una unidad arquitectónica y apoyará su argumentación en proyecciones.

Tiene el proyecto también la Sociedad de Cursos y Conferencias de organizar, en uno de nuestros mejores teatros, un festival de música del maestro Falla, que se asemejará al que próximamente tendrá lugar en la Opera Cómica de París, y en él se interpretarán las obras de Falla, acompañadas de su representación teatral. Además de dar a conocer varias de sus obras inéditas, se representaría *El retablo de maese Pedro*, con las decoraciones y muñecos construídos expresamente para él por el pintor Zuloaga.

Sesión de la Sociedad Española de Antropología

Presidida por don Eduardo Hernández Pacheco celebró sesión la Sociedad Española de Antropología.

Fué presentado para socio numerario don Mario Antonio Fontana, ingeniero mecánico de Montevideo (Uruguay).

El secretario, señor Sánchez, leyó un trabajo remitido por don Luis Pardo sobre la antigua contabilidad de la Comunidad de pescadores del Palmar (Albufera de Valencia), y una carta del Comité organizador del XXIII Congreso internacional de americanistas, que se celebrará en Nueva York en septiembre de 1928.

El señor Barras presentó un trabajo sobre don Francisco Quiroga, como etnógrafo. El señor Sánchez dió cuenta de haberse recibido la obra de don Anselmo Arenas López titulada «El verdadero Tarteso. Refutación del Tarteso del alemán Schulten», que el autor ha regalado a la biblioteca de la Sociedad.

Federación Universitaria Hispanoamericana

En Junta general ha sido elegida la siguiente Junta directiva de la Federación Universitaria Hispanoamericana:

Presidente, don Ricardo Cornejo Gutiérrez (Perú); vicepresidente, don José M. Lasso de la Vega (Panamá); secretario general, don Ernesto Buitrago Mantilla (Colombia); vicesecretario del Interior, don Carlos Ramírez Mc. Gregor (Venezuela); ídem del Exterior, don J. Humberto Blair Callejas (Colombia); tesorero, don Leandro Pubillones Soto (Cuba); vicetesorero, don José M. Balma y Acuña (Costa Rica); bibliotecario, don Alejandro Pérez Liendo (Perú); vocales, don Antonio Díaz Gomar (Guatemala), don Luis Sánchez Martín (Panamá), don Abel Queipo (Cuba) y don Arturo García Paladini (Argentina).

Legación de Checoeslovaquia

Esta Legación hace saber que ha trasladado sus oficinas a la calle de Quintana, número 4.

Las horas de oficina son de diez a una, por la mañana, y de cuatro a seis, por la tarde.

Boletín meteorológico

Estado general.—Se desvanece la perturbación atmosférica del Occidente de Europa, y el tiempo es hoy bueno por todas partes, desde las islas Británicas a Marruecos, Francia, Europa central e Italia.

Para hoy

Academia de Jurisprudencia.—7 t., don Pedro Redondo Sanz: «La reforma agraria en España».

Acción Católica de la Mujer.—10 m., Catequistas, don Damián Bilbao; 11 m., Apologética, Padre Ogara; 12 m., Psicología, don Segundo Espeso.

Ateneo (Prado).—7 t., don Luis Fernández Ardavín: «Versos, recuerdos, imágenes».

Centro de Estudios Históricos (Almagro 26).—7 t., don C. Carroll Marden: «Las leyes fonéticas y el desarrollo del idioma».

Facultad de Letras.—5 t., don Fidelino de Figueiredo: «Garrett y el teatro romántico»; 7 t., don L. Russo: «Interpretaciones de los Sepulcros del Fascolo».

Instituto de Reeducación Profesional.—11 m., doctor Casanova: «Ulcera gástrica de origen traumático».

Parroquia de San Ginés.—7,30 t., padre Luis Urbano: «Naturaleza del milagro». Inauguración del curso de conferencias cuaresmales.

Salón de Ediciones Inchausti (Plaza de Colón, 2).—5 t., Exposición de encajes de la señorita Abgail de Palva Cruz y de paisajes de Luis Rubio.

Sociedad Española de Higiene (Esparteros, 2).—6,30 t. sesión pública. Discusión de los temas «Organización higiénica del trabajo» y «Previsiones indispensables para hacer posible la extensión de las ciudades».

Instituto Francés.—6 t., M. Guinard: «La influencia española en el romanticismo francés».

Sociedad Oftalmológica (Esparteros, 2).—6 t., sesión científica. Discusión del tema del doctor Comenge «Esquiascopia»; 7,30 tarde, sesión privada sobre el despacho de recetas de cristales graduados.

Unión Iberoamericana (Calle de Recoletos, 10).—6 t., don Miguel Agnayo Millán: «El espíritu español en América a principios del siglo XIX».

Otras notas

Pensionado de Pintura en Roma.—En la biblioteca de la Escuela especial de Pintura, Escultura y Grabado (Alcalá, 13) están expuestos al público los ejercicios de dicha oposición desde el día 5 hasta el 13 del actual y horas de diez a una.

Los que mueren en Madrid.—Durante el 20 al 26 del pasado han ocurrido en Madrid 306 defunciones, cuya clasificación es:

Menores de un año, 55; de uno a cuatro años, 35; de cinco a diez y nueve, 19; de veinte a treinta y nueve, 43; de cuarenta a cincuenta y nueve, 53; de sesenta en adelante, 161.

Las causas de defunción son:

Bronquitis, 34; bronconeumonía, 36; neumonía, 9; enfermedades del corazón, 28; congestión, hemorragia y reblandecimiento cerebral, 20; tuberculosis, 37; meningitis, 22; cáncer, 18; nefritis, 15; coqueluche, 4; sarampión, 3; fiebre tifoidea, 4; diarrea y enteritis, 11 (de ellos, tres de más de dos años).

El número ha disminuído en 49.

—o—

Desengaño, 10. Funeraria «La Sociedad». No pertenece al Trust.

—o—

FRICCION-GEREO CURA REUMATISMO ARTICULAR Y TODA CLASE DE DOLORES

—o—

MUEBLES TEJADA

Admirablemente instalado un gran almacén de muebles para dar a conocer al público, en general, la calidad de dichos muebles, la Casa Tejada no ha reparado en sacrificio alguno para que los beneficios de dicha industria lleguen al alcance de todo cliente.

Para comprobar esta verdad, puede pasarse hoy mismo a visitar dicho establecimiento y verá lo arriba indicado. Sagasta, 19.

Puñado de verdades

El mejor guardián de las vías respiratorias son las PASTILLAS CRESPO.

Las PASTILLAS CRESPO saben bien y calman en el acto la tos.

Todos los síntomas del catarro se mejoran y la tos cesa con PASTILLAS CRESPO.

Desconfíe de quien le afirme que existe algo mejor para calmar la tos y las molestias de la garganta que las PASTILLAS CRESPO.

TOS PASTILLAS del Dr. ANDREU

PALMIL JIMENEZ Purgante aromatizado con menta, anís, naranja, pera, manzana y fresa. Delicioso para niños y adultos

NUESTROS SUSCRIPTORES DE MADRID DEBEN RECIBIR **EL DEBATE**, EN SU DOMICILIO, ANTES DE LAS NUEVE Y CUARTO DE LA MAÑANA.

CUALQUIER DEFICIENCIA EN EL SERVICIO SERA CORREGIDA INMEDIATAMENTE, AVISANDO A NUESTRO DEPARTAMENTO DE CIRCULACION.

(Teléf. 11.194 - 11.195.)

EL DEBATE Colegiata, 7

Homenaje de las Academias a Cánovas

Preside el Rey y pronuncian discursos los señores conde de la Mortera, Lema, conde de Romanones y Sánchez de Toca.

EL JEFE DEL GOBIERNO CONTESTA A ALGUNAS ALUSIONES

En el salón de actos de la Real Academia Española se celebró ayer el homenaje a Cánovas del Castillo, organizado por dicha Academia y las de la Historia, Bellas Artes y Ciencias Morales y Políticas.

Presidió el Rey y asistió una numerosa concurrencia. El Monarca fué recibido a la entrada del palacio de la Academia por el presidente de la misma, señor Menéndez Pidal, y las autoridades.

En la presidencia se sentaron: a la derecha del Rey, el presidente del Consejo, el señor Sánchez de Toca y el ministro de Gracia y Justicia; a la izquierda, el ministro de Instrucción, el conde de Romanones y el duque de Alba.

En los estrados y primeras filas de butacas se sentaron los miembros de las diversas Academias y autoridades y personalidades. Recordamos al Nuncio de Su Santidad, Obispo de Madrid, señores Yangunas, Alemany, Rodríguez Marín, Benlliure, López Otero, rector de la Universidad, gobernador y alcalde de Madrid, general Ardanaz, conde de Bugallal, marqués de Villaurrutia, Asín Palacios, Moreno Carbonero, conde de Lizárraga, Gascón y Marín, vizconde de Eza, marqués de Figueroa, Torres Quevedo, Tormo y Cánovas (don José, don Máximo y don Jesús).

Además asistieron los señores Marín Lázaro, Pradera, Marín de la Bárcena, Prats, Castro (don Cristóbal), duque de Tovar, Asúa, Marfil, marqués de Valdeiglesias, López Dóriga y conde de López Muñoz.

Entre las damas recordamos a las duquesas de Pastrana y viuda de Ahumada; marquesa de Figueroa, condesas de Bugallal y Cerragería y señoras y señoritas de Ruiz Ferro, viuda de Laiseca, Cánovas del Castillo, Espinosa de los Monteros, Alcalá Galiano, Usera, Fernández Barrón, Retortillos y de León y Ortiz.

El Rey declaró abierta la sesión, pronunciando las siguientes palabras:

«Es el objeto de esta sesión conmemorar el primer centenario del nacimiento del excelentísimo señor don Antonio Cánovas del Castillo.

Tiene la palabra el señor conde de la Mortera.

El conde de la Mortera

Recuerda el orador que en sus años mozos conoció tiempos en que Cánovas era combatido mordazmente en el Parlamento y en la Prensa. El anciano caudillo era tan impopular en las aulas como en la plaza pública.

La muerte, ofrendada en holocausto del deber, abrevió respecto a Cánovas el proceso histórico depurador. La historia es ya quien nos refiere cómo en septiembre de 1868 quedó roto e inservible el eje secular de la nación española, sin que fuera hacedero reemplazarlo por otro. Pero en esos trastornos nacionales se alzó en la cumbre el signo providencial, el privilegiado cerebro de Cánovas del Castillo.

Cánovas elaboró su sistema político con lecciones de historia de España y de la realidad. Ante la revolución, sólo Cánovas acertó frente a tantos y tan inteligentes contradictores. No merece el calificativo de estadista quien supone que basta el esfuerzo de un hombre para variar el curso de la vida nacional.

La inmejorable labor de ingeniería política realizada por el político de la Restauración no fué el resultado de la intuición genial, sino fruto bendito de todas las realidades políticas de España y Europa.

Cánovas decía que todo poder emana de la nación; pero que el primer representante de ésta es el Rey. Al lado de este representante hay otro: las Cortes. Además creía que es difícil herir de frente todos los sentimientos del mundo, siendo una excepción contra todo él.

Fué escritor y orador, que enalteció con la palabra y la pluma la intelectualidad española, y jurisconsulto eximio.

Si queremos recoger la enseñanza que Cánovas nos da, cuando quiera que nos atormente la incertidumbre de lo porvenir, escrutaremos con mayor ahinco el pasado de la madre nuestra, sin otro apasionamiento que el de la piedad filial, no para enaltecer en párrafos líricos sus virtudes inmarcesibles y las óptimas cualidades que perpetuaron hasta hoy la virilidad legendaria de la raza, sino para descubrir y tomar en cuenta sus defectos, sus faltas de educación ciudadana, sus luchas de paladín universal de la fe católica, sus desvelos de maestro de razas inferiores, sus afanes de civilizadora de continentes, su aniquiladora fecundidad de madre prolífica de naciones.

No se honra la memoria de Cánovas con el respeto fetichista a su ideología, mudable incluso para él a través de su existencia, y por su propia declaración supeditada al influjo voltario de las circunstancias, sino proclamando con él que la política no puede ser el reflejo caprichoso de nuestra voluntad, ni el sórdido de nuestro interés ni aun el subjetivo de nuestra sincera convicción. Las soluciones de gobierno sólo alcanzan la objetividad que las hace viables y bienhechoras cuando para adoptarlas se siguen los métodos que él empleó: examen concienzudo y equilibrado de antecedentes históricos, posibilidades nacionales y simultáneas realidades extranjeras.

El más cumplido homenaje que la generación presente puede rendir al patriota cuyo centenario conmemora hoy, consistirá en que acierte ella también a continuar, en paz y con gloria, la Historia de España.

El marqués de Lema

No sólo con amor—dice—, sino con reverente emoción me acerco a la insigne figura que en esta solemnidad evocamos.

Pretensión absurda—prosigue—sería la de examinar en breve espacio su labor histórica. Sin alcanzar seguramente lo que su mente soñara, esa obra es profunda y trascendental, como animada de un espíritu de investigación con el que procuró y sustancialmente logró iluminar las causas verdaderas de la decadencia española. La antorcha de la Historia le acompaña siempre y en todos sus actos.

Sin perjuicio de estudiar el problema de Marruecos y de cantar las glorias de nuestra historia, lo que absorbe la atención de Cánovas, es el gran problema de nuestra historia. ¿Cómo la España de Carlos V y Felipe II viene tan súbitamente a decaer?

La ligereza y malevolencia de la crítica extranjera asigna al fenómeno causas insuficientes o falsas. Los historiadores nacionales, hasta, bajo su prejuicio, poetas excelsos como Quintana, acogen las interesadas patrañas. El mismo Cánovas, en su obra juvenil *Historia de la decadencia de España*, aun viendo más hondo y mejor que cuantos le precedieron, sucumbe también al error y juzga todavía sin criterio propio a los actores principales de la empresa, falto aún de estudios suficientes, por el contagio inevitable del ambiente científico. Pero como busca la verdad como legítimo historiador que es, su juicio no se estanca. Busca, escudriña, estudia, reflexiona, y cuando años después vuelve sobre el tema que constituye su obsesión es para arrepentirse de los juicios de la mocedad; y en el *Bosquejo histórico de la Casa de Austria*, obra que en su corta extensión vale lo que pesan sus sintéticos juicios, muestra ya el fruto de su investigación y de sus meditaciones hondas, iniciando el criterio que domina en sus trabajos posteriores reunidos en los dos volúmenes que vieron la luz con el nombre de *Estudios sobre el reinado de Felipe IV*.

Nada os enseño al recordar que una de las causas principales a que se ha atribuído esa decadencia fué la Inquisición. Cuando las dos Reinas de Inglaterra, católica la una y la otra protestante, María e Isabel, perseguían, aprisionaban y degollaban a cuantos por pensar de otro modo en materia religiosa y política, miraban como sus enemigos; cuando luteranos y calvinistas acometían a los profesantes de la creencia tradicional; cuando innovadores científicos como nuestro Miguel Servet perecían en las hogueras de los secuaces de Calvino, el culpar principalmente al Santo Oficio, que al fin era un Tribunal regular y no atrasado en sus procedimientos judiciales con relación a los de su época, de nuestro atraso y de constituir la causa de nuestra decadencia, no entraba fácilmente en la mente recta de Cánovas. Pero, al fin, esta inculpación traía su origen de los escritores extranjeros, y aun acogida por algunos de los nuestros, había hallado en muchos otros la duda o la impugnación. Hasta pensador tan libre de prejuicios como Valera ponía a esos cargos su irónica sonrisa.

Otros achacan todas las culpas al conde duque de Olivares.

Cánovas, mejor informado, describe al conde duque en términos más justos de lo acostumbrado. Olivares era hombre de sanas intenciones, desinteresado y sagaz. Naturalmente, tuvo otros defectos graves que Cánovas no oculta, pero que en gran parte eran los de su país y época, que frecuentemente atraen pasajera popularidad. Tuvo, sin duda, defectos graves.

Quien lea a Cánovas se convencerá de que no era sistemáticamente arbitraria y tiránica, como algunos suponen, la Monarquía absoluta del siglo XVII.

Ningún español que aspire a ilustrarse debe dejar de leer la obra de Cánovas «Estudios sobre el reinado de Felipe IV».

El conde de Romanones

La vida de Cánovas ofrece, declara, múltiples facetas, todas ellas luminosas y radiantes. Quizá la menos estudiada es la que pone de relieve su extraordinaria cultura artística. Tarea difícil es sustraerse a la evocación política de Cánovas; reconozco, por lo menos, que no es la hora para mí. Renuncio, pues, a la política..., al menos por ahora.

Las ideas estéticas de Cánovas están contenidas principalmente en los discursos de ingreso en las Academias. Cánovas era enamorado ferviente del clasicismo y resuelto adversario de la escuela realista. Para él la verdadera vida no se encontraba sólo en la realidad, sino más, si cabe, en la creación artística. La permanencia prolongada en Roma despertó en él «el amodorrado sentido estético». Es curioso observar su preferencia rotunda de la escultura sobre la pintura. Cánovas inspiró la creación del Museo de Reproducciones.

Habla de cómo alternaba el gran político en diversas actividades. Si bien se mira su actividad política, ofreció detalles que recuerdan al filósofo de las Bellas Artes. No se me reproche que no cumplo mi promesa. No salgo del más puro concepto de la Estética.

En presencia de la vida pública de Cánovas es forzoso reconocer la existencia de una Estética política, cuyos cánones son de obligatoria observancia para el gobernante que quiera levantarse sobre lo vulgar. Un hombre de Estado, merecedor de serlo, imprime a sus gestos de gobernante aquella precisión y armonía del «bello gesto»—permitidme el galicismo—que hace del conjunto de su vida una obra de elegancia y armónica gracia, siempre bella, pero a veces iluminada por la sublimidad cuando, como en el caso de Cánovas, fulgura en su cima como remate de la existencia la muerte trágica, entrevista acaso de antemano y arrostrada y sufrida en defensa de los principios sobre que reposan la sociedad y la Patria.

Así, Cánovas al morir don Alfonso XII, tuvo, contra el deseo y la opinión de muchos, un bello gesto abandonando el Poder, que ya es abandonar, puesto el pensamiento en el bien de España y en el de la Dinastía, y aconsejó que fuera entregado a sus adversarios. No menos ajustado a preceptos de la Estética política fué el aceptar todas las responsabilidades del hecho de Sagunto, a pesar de no haberlo conocido de antemano y de haber sido contrariado en sus deseos. Y es bello por su sencilla grandeza el tesón con que defendió, toda su vida, sin un momento de vacilación, el principio monárquico, haciéndolo siempre compatible con la soberanía nacional.

El señor Sánchez de Toca

Nadie le igualó a Cánovas—afirma—en la superior intuición sobre cuanto significa nuestra realeza en la épica estructuración de la Patria española. Cánovas y Sagasta se completaban mutuamente. Los dos coincidieron en que

en la era moderna, el peor Parlamento es mejor que gobernar sin ninguno, y en que la Monarquía tiene que apoyarse sobre los partidos turnantes. Cánovas tuvo muchas veces que transigir en sus propias convicciones.

El sufragio universal parecíale a Cánovas prematuro; pero tuvo que aceptarlo transaccionalmente para atraer a conspicuas personalidades de la oposición.

Para cuanto nos precise dignificar nuestro régimen de gobierno evoquemos también a Cánovas, por la ejemplaridad de su monarquismo constitucional. Actualmente lo que más nos importa formar no es el texto de la Constitución del 76, sino las malas prácticas abusivas. Con altísima previsión dejó Cánovas establecido que para caso de necesitarse una reforma parcial bastaba una ley votada por las Cortes y sancionada por el Rey. Para robustecer el principio de autoridad, no es necesaria una radical modificación.

En los parlamentarismos de ahora, las aflicciones y las querellas difieren de las peculiares a la anterior centuria. La dinámica constitucional ha cambiado de estática y pasado a manos de otros factores sociales y políticos.

La realidad actual nos interpone problemas completamente distintos.

A virtud de ello, lo escrito en nuestra Constitución, a pesar de no haberse alterado su texto, se diferencia fundamentalmente de lo que era el día de su promulgación.

De hecho, por la manera con que sentimos y practicamos ahora el régimen constitucional, éste no tiene de común, con la Constitución escrita y promulgada hace medio siglo más que el texto del mismo articulado que permaneció felizmente en la total integridad de su tenor literal.

Todo ello es a esta hora insuperable testimonio para demostrar que en las grandes renovaciones del régimen constitucional, rarísima vez son precisos proyectos de ley sobre reforma del texto de la Constitución.

Lo que más importa a nuestra renovación, no consiste en alterar la forma externa o la letra de nuestros articulados constitucionales, sino en animar, con civilismos de más depurada espiritualidad, los estados de nuestra conciencia ciudadana y responder con alto ejemplo a la función más trascendental de un Parlamento moderno.

La Constitución puede amoldarse y diferenciarse, según las circunstancias, sin cambiar el texto promulgado en 1876.

(*Los cuatro académicos fueron muy aplaudidos.*)

El presidente del Consejo

El encargo de su majestad—dice el marqués de Estella—de hablar en su nombre en este acto académico, me complace sobremanera por tratarse de honrar la memoria de Cánovas. Esto equivale a honrar al que, recogiendo el sentimiento de la nación, restauró la Monarquía borbónica en la persona augusta de Alfonso XII.

Cánovas, inteligencia privilegiada, ayudó eficazmente a la Reina Madre, cooperó a esa obra el sagaz e inteligente Sagasta. Sufrió Cánovas sinsabores y pasó por circunstancias adversas; pero las adversidades se incrementaron para España al faltar Cánovas.

De vivir Cánovas hubiera sido otra, sin duda, la política colonial. Pero la tragedia inicial del desbarajuste colonial fué menor que la declaración de guerra a una fuerte nación, sin medir ni preparar fuerzas. Las intemperancias del Parlamento y la inconsciencia de los políticos, hizo salir a combate fuera de todo cálculo militar, al «Vizcaya», al «Teresa» y demás buques, y ello originó el descalabro, lleno de heroicidades, que todos conocéis.

Cánovas, que tan acertadamente se comportó ante el problema de las Carolinas, hubiera impedido o amenguado seguramente tamaños desaciertos y tragedias. Hay que recordar con pena la fecha de su fallecimiento.

La obra fundamental de Cánovas fué, sin duda, la constitución de 1876, que ha tenido la virtud de perdurar medio siglo. Elogia la actuación de Cánovas para formar la constitución, que trajo a España una época de paz.

Pero hoy—añade—nuevos problemas como el comunismo y el nacionalismo desmembrador hacen inservible la obra constitucional de Cánovas, que acaso el mismo combatiera hoy por artificiosa o al menos por vieja.

Prueba de que no sirve es que, a pesar de haber sido aplicada por políticos de talla y honradez no fué útil para impedir las desdichas que aquejaron a la Patria.

Quiera Dios que cuando el Rey necesite buscar sus consejeros tenga para escoger figuras como la de Cánovas del Castillo. Sin necesidad de que muera ningún Monarca, si viéramos en cualquier momento que el Rey disponía de hombres como don Antonio Cánovas del Castillo, es seguro que el Gobierno tendría ese «bello gesto» de ceder el Poder.

Grandes aplausos acogieron el breve discurso del presidente del Consejo.

Seguidamente el Soberano levantó la sesión.

Congreso de Fundición en Barcelona

En abril próximo se celebrará en Barcelona un Congreso de fundición con Exposición anexa, al que concurrirán representaciones técnicas de Franca, Inglaterra, Italia, Alemania, Estados Unidos, Bélgica, Holanda, Checoeslovaquia y otros países.

El Comité Internacional organizador se ha fijado en España. Es deseo del Gobierno que todos los organismos oficiales de los distintos departamentos ministeriales a los que afecta la materia cooperen para la mayor brillantez y eficacia del Congreso.

Señalamiento de pagos

La Dirección general de la Deuda y Clases Pasivas ha acordado que en los días 5 al 10 del corriente mes se entreguen por la Caja de la misma los valores consignados en señalamientos anteriores que no hayan sido recogidos, y además los comprendidos en las facturas siguientes:

Pagos de créditos de Ultramar reconocidos por los ministerios de Guerra, Marina y esta Dirección general, los presentados en Madrid y por giro postal, y las demás facturas de turno preferente que se consignan en la relación que se inserta en la «Gaceta» de ayer.

Cinematógrafos y teatros

Recital de Angel Grande

Es verdaderamente simpática la figura de Angel Grande, pues a más de sus relevantes méritos como artista, reúne excepcionales condiciones personales que le llevan a ejercer un apostolado, en Londres, a favor de la música española. Modestamente en su primera fase y ya ahora en el Grotrian Hall, se celebran periódicamente conciertos a base de nuestra música, interpretados por artistas españoles. Todo ello es labor suya, de su voluntad tenaz y rectilínea, dispuesta a todos los sacrificios por conseguir un ideal.

Angel Grande.

En el Palacio de la Música y ante un auditorio más numeroso que de costumbre en estos conciertos matinales, obtuvo el domingo un gran éxito. El programa que interpretó comenzaba con un *concierto* de Max-Bruch, y variando, en lo posible, el reducido repertorio violinístico, figuraron entre otras obras: un *Minué* de Strawinsky; las *Bulerías*, ya conocidas y casi populares, de Moreno Torroba, y también las adaptaciones hechas por Kochauski de las canciones de Nin y de Falla. Desde luego, el gran violinista polaco acertó en la *Tonada murciana*, muy rústica y llena de vida, y en la *saeta*, la cual, casi suena mejor en el violín que en la voz. Mucho hemos discutido Nin y yo acerca de esta *saeta*, consiguiendo, al fin, ponernos de acuerdo en la madrugada de un Viernes Santo sevillano y ante la imagen de la Virgen de la Esperanza, en pleno barrio de la Macarena. Menos afortunado estuvo Kochauski en sus adaptaciones de Falla; no consiguió llevar al violín el castizo acento de sus populares canciones. Gran éxito obtuvo Pacheco con su *Serenata*, la que mereció los honores de la repetición. Pocas veces figura en los programas el nombre de este compositor, tan modesto como simpático, de quien se puede decir que es el alma de la casa editora «Unión Musical Española». Completaron el programa obras de Wieniawski, Mouret, Tartini y un magnífico *Adagio y fuga* de Juan Sebastián Bach.

Angel Grande fué muy aplaudido a lo largo de este copioso programa. Al felicitarle por su éxito como violinista, he de unir mis votos para que su apostolado en Londres por la música española siga en progresión creciente, obteniendo, como hasta ahora, el favor del público y de los críticos ingleses; todo eso y mucho más merece tan insigne artista.

Joaquín TURINA

Una lectura "expresiva"

Lectura expresiva titula el señor Martínez Baena el procedimiento que empleó el domingo por la noche para dar a conocer desde el escenario del salón teatro del Círculo de Bellas Artes, la comedia *La vida no es así, pero... así es la vida*, de Heram de Mara.

El señor Martínez Baena, solo visible en la escena con el manuscrito en la mano, fué explicando acotaciones fijando la situación de los interlocutores, subrayando momentos y hasta fijando matices psicológicos, mientras actores ocultos tras una cortina, iban diciendo el diálogo.

Plausible el pensamiento, por lo que significa de entusiasmo, de amor al teatro, de afán de estudio y de trabajo, no responde, a nuestro entender, a las esperanzas de su iniciador; para lectura es mucho, y para teatro, poco; y a ninguna de las dos cosas sustituye completamente; la presencia del señor Martínez Baena, la atención con que se han de seguir sus indicaciones, el efecto de la voz, que viene a ser algo determinado y preciso, perjudica a la libertad imaginativa de la lectura; la voz es un dato concreto que dificulta la creación fantástica del personaje, y sin querer se piensa que si han sido precisos para la lectura, distribución de papeles, estudios y ensayos, es lástima que no se llegue a la representación; se nota, más que en la lectura, la falta de movimiento, de plasticidad, de gesto; tanto es así, que el mismo iniciador de la idea, de manera inconsciente, precisa el gesto y el ademán que faltaba.

El teatro es un arte especial, completísimo, porque tiene por auxiliares todas las artes; el querer despojarlo de este auxilio por un equivocado deseo de pureza, es un error; creemos, por el contrario, que el porvenir del teatro es aumentar el número y eficacia de los auxiliares, de manera que den mayor realce a lo que es esencia del arte dramático y en lo que estriba su magnífica supremacía: la palabra y el pensamiento.

El efecto de la lectura expresiva, fuera de la invisibilidad de los personajes, se asemeja mucho de los primeros ensayos de una obra; ensayos de mesa en lenguaje teatral, cuando los actores, aprendidos los papeles, los recitan dando intención y tono a las frases, pero sin marcar aún el movimiento. Toda obra se hace lenta y monótona así; de seguir adelante este procedimiento, sería preciso escribir obras *ad hoc*, de una ligereza especial, de una movilidad ideológica, de una fuerza interna y emocional enorme, que contrarrestara la ausencia de movimiento exterior.

Acaso la iniciación de este sistema nazca de la emisión de comedias radiadas por las estaciones de radiotelefonía.

No podemos considerar como estrenada, la comedia de Herám de Mara leída anoche; nos abstenemos, pues, de criticarla. Sólo nos toca lamentar que para experimento que tan gran interés había despertado y tanto público llevó, se eligiera obra tan profundamente inmoral, tan descarnada y subversiva como *La vida no es así, pero... así es la vida*.

El señor Martínez Baena y sus incógnitos colaboradores fueron muy aplaudidos.

Jorge DE LA CUEVA

PELICULAS NUEVAS

«EL CIRCO»
R. CINEMA

El tema circense, entendido a la moderna (no a la contemporánea, que propende al *Stádium*, y, por tanto, a la antigua pagana) ha sido ya varias veces tratado en la película, casi siempre en un sentido dramático y realista, de que es, sin duda, ejemplo cumbre el famoso *film Varieté*, que además trajo a la pantalla el resultado eficaz de progresos extraordinarios en la técnica cinematográfica.

En la literatura moderna, incluso en la española, hay repetidos casos de observación del circo y de sus peculiaridades humanas o espectaculares. Algún literato piruetista ha creído de su deber exhibirse en un circo extranjero, a lomos de un elefante y, por tanto, a horcajadas sobre la más violenta extravagancia.

Hay, pues, una especie de epidemia «cirquista»; pero faltaba la caricatura viva y vivida del circo y de las posibilidades que ofrece como resumen y abreviatura de afanes, dolores y alegrías de la vida de los hombres, que es una sucesión de equilibrios, habilidades, disimulos, esfuerzos habituales o inauditos, para lograr, a menudo, resultados desproporcionados por su pequeñez o su ineficacia con la magnitud o la larga preparación del intento...

Esa caricatura que, por fuerza, siendo acertada, había de tener gran fuerza humana, no podía acometerla si no un espíritu burlón, enviciado—digámoslo así—en la tarea de buscar las recónditas relaciones cómicas en un suceso como la vida de la pista, donde lo corriente es la desproporción entre el fondo y la forma.

Charles Chaplin posee, sin duda, las cualidades precisas para imaginar y para «protagonizar» una farsa de esta naturaleza. El juglar moderno es, exactamente, el heredero de aquellos inventores y representantes de la *commedia dell'arte* que juzgaban, como lo dice Gherardi, vergonzoso que un cómico se aprendiese de memoria un papel discurrido y escrito por otro... Por cierto, que aquel *sans souci* y el moderno juglar (Charlot, Harold, Keatón...) han evitado la solución de continuidad mediante la pista del circo, precisamente. Charlot en el circo es, pues, un homenaje al abolengo y un acto, acaso inconsciente, de gratitud hereditaria.

La película *El circo*, de Charlie Chaplin, es un acierto absoluto en lo que tiene de caricatura y una magnífica señal de la calidad excelente de la comicidad de su autor e intérprete. No es hacedero, ni habría para qué, detallar las regocijadas peripecias en que Charlot resulta artista de circo, cuando no lo quiere ser, con efectos fulminantes de risa en el público fingido en la pantalla... y en el real y positivo de la sala.

Quizá no tiene esa altura—no le extrañará a nadie—, el *film* en sus derivaciones sentimentales.

Felizmente predomina la gracia sobre la emoción, y la risa, y ya sabemos que nada hay más humano, triunfa.

Varios detalles de buen cinematografista avaloran esta cinta, que es, no obstante, de técnica tradicional. No nos ha engañado esta vez la *reclame*.

EL DEL ANFITEATRO

GACETILLAS TEATRALES

Palacio de la Música

«Flor de capricho» y «¡Anda, Casiano!», son dos películas Paramount muy recomendables. En la primera la genial Clara Bow demuestra que no es el hombre el dueño y señor del universo, y en la segunda, W. Beery y Ford Sterling mantienen al público en una constante carcajada. El próximo jueves, Richard Dix en **«Campeón del amor»**, y Gloria Swanson en **«Esclava del pasado»**, dos producciones que dejarán recuerdo...

CINE DEL CALLAO

El estreno de **«El Palacio de las Maravillas»**, que ofrece la ocasión a René Adoreé y John Gilbert de trabajar otra vez reunidos se verificó ayer en este aristocrático Cinema con un éxito grandioso.

John Gilbert, «el divo» tan excepcional del arte mudo, alcanzó en **«El Palacio de las Maravillas»** un triunfo más rotundo que el ya considerable conseguido en otras grandes producciones.

CINE IDEAL Y CINEMA BILBAO

Clara Bow, Gloria Swanson y Josefina Baker, esta última en un plano especialísimo, son las «estrellas» que figuran en las grandes producciones **«Flor de capricho»**, **«Esclava del pasado»** y **«La cenicienta del Palace»**, que se estrenan esta semana en los elegantes salones del **CINE IDEAL** y **CINEMA BILBAO**. Vea usted la cartelera.

CALDERON

A ruego de numerosos abonados que desean asistir el próximo miércoles a la función de gala que se celebrará en la **ZARZUELA** organizada por la Federación de Estudiantes Católicos la Empresa de este teatro ha acordado trasladar la novena función de abono correspondiente al miércoles 7 al lunes 12 del actual.

Hoy martes y todos los días tarde y noche se representará la obra del insigne Benavente **«El demonio fué antes ángel»**, el mayor éxito de esta temporada.

FONTALBA

Sábado próximo, por la noche, beneficio de Margarita Xirgu, con el estreno de la comedia en tres actos, de don Jacinto Benavente, **«¡No quiero, no quiero!»** Tardes de la presente semana y martes noche, **«El mal que nos hacen»**. Despáchase en contaduría.

CINE DE SAN MIGUEL

Continúa el triunfo incomparable de **«Amanecer»**, por Janet Gaynor y George O'Brien, siendo juzgada por el público de la manera más favorable.

«Amanecer», la grandiosa película sin epígrafes, se proyecta tarde y noche en este cómodo Cinema.

CERVANTES

Todos los días, tarde y noche, **«Ben-Hur»**, el mayor espectáculo del mundo y de los tiempos.

Cartelera de espectáculos

LOS DE HOY

PONTALBA (Pi y Margall, 6).—Margarita Xirgu.—A las 6,15 y 10,15. El mal que nos hacen. (Butaca, cuatro pesetas).

COMEDIA (Príncipe, 14).—A las 10,15 (popular, tres pesetas butaca). El señor Adrián el Primo.

CALDERON (Atocha, 12).—Compañía María Guerrero-Fernando Díaz de Mendoza.—6,30 y 10,15. El demonio fué antes ángel.

APOLO (Alcalá, 49).—A las 6,30, La chula de Pontevedra.—A las 10,30, El sobre verde.

REINA VICTORIA (Carrera San Jerónimo, 28).—Compañía Díaz-Artigas.—A las 6,15, Un caballero español (éxito entusiasta).—A las 10,15, Un caballero español.

LATINA (Plaza de la Cebada, 1).—Compañía Aurora Redondo-Valeriano León.—A las 6,30 (corriente), Bartolo tiene una flauta.—A las 10,30 (especial), reposición de La tonta del bote.

PRINCESA (Tamayo, 4).—Compañía de María Palou.—A las 6,30, Paloma.—A las 10,30, Paloma (precios populares, tres pesetas butaca).

ALKAZAR.—A las 6,30, El doctor Frégoli, y 10,30, Mi mujer es un gran hombre.

LARA (Corredera Baja, 17).—(Precios populares, butaca, tres pesetas). A las 6,30, La última novela.—A las 10,30, El hijo de Polichinela (penúltima representación, grandes éxitos)

FUENCARRAL (Fuencarral, 143).—Compañía Eugenio Casals.—6,30, La del soto del Parral.—10,30, La alsaciana y El guitarrico, por Felisa Herrero y Sagi-Barba.

COMICO (Mariana Pineda, 10).—Meliá-Cibrián.—A las 6,30 y 10,30. Un alto en el camino (grandioso éxito).

MARAVILLAS (Malasaña, 6).—Loreto-Chicote.—6,30, Los lagarteranos.—10,30, Tú serás mío (precios populares).

INFANTA ISABEL (Barquillo, 14).—6,30 y 10,30. El «raid» Madrid-Alcalá (gran éxito cómico).

TEATRO DE PRICE (Plaza del Rey, 8). Espectáculos Velasco.—A las 6,30, En plena locura.—A las 10,30, En plena locura (el éxito teatral del año).

PALACIO DE LA MUSICA (Pi y Margall, 13).—A las 6 y 10,15. Revista Paramount. El bastón de Kokó. Flor de capricho, ¡Anda, Casiano!

CINE DEL CALLAO (Plaza del Callao). 6.—10. Danzando hacia el destino. La reina de Nueva York (por Madge Bellamy). Poniendo pantalones a Felipe. Novedades internacionales. El palacio de las maravillas (por John Gilbert y René Adoreé).

REAL CINEMA (Plaza de Isabel II).—A las 6,30 y a las 10. Reportaje gráfico. Floridor en el manicomio. El soldado de chocolate y El circo (éxito enorme de Charlie Chaplin, Charlot).

PRINCIPE ALFONSO (Génova, 20).—A las 6,30 y a las 10. Reportaje gráfico. El yate de los sustos. El soldado de chocolate y El circo (formidable triunfo de Charlot).

MONUMENTAL CINEMA (Atocha, 91). A las 5,30 y a las 10. Revista Pathé. Ama a tu vecino y El judío errante (primera jornada, según la célebre novela de Eugenio Sué).

CINEMA GOYA (Goya, 24).—Tarde, 6.—Noche, 10,15. Novedades internacionales. Un cuento árabe. La reina de Nueva York (Madge Bellamy). El bastón de Kokó. ¡Anda, Casiano! (Vallace Beery y Ford Sterling).

CINEMA BILBAO (Fuencarral, 124; teléfono 30.796).—6 tarde y 10,15 noche. Revista Paramount número 20. Flor de capricho (Clara Bow). La misión de Kokó (cómica). Estreno: En las garras del deshonor (Priscilla Dean).

CINE IDEAL (Doctor Cortezo, 2).—5,30 y 10.—Gran gala.—La misión de Kokó. Revista Paramount número 20. Flor de capricho (por Clara Bow). Estreno: En las garras del deshonor (creación de Priscilla Dean).

FRONTON JAI-ALAI (Alfonso XI, 6).—Partidos del día 6 de marzo de 1928. A las 4 tarde. Primero, a pala: Gallarta II y Begoñés III contra Badiola y Elorrio. Segundo, a remonte: Mina y Echániz (J.) contra Salsamendi y Gustaria.

* * *

(El anuncio de las obras en esta cartelera no supone su aprobación ni recomendación.)

Notas militares

—Ha sido concedida la medalla de Sufrimientos por la Patria a doña Carlota Dabán Ruiz, madre del teniente de Infantería muerto en campaña don Carlos Ramírez Dabán, y a doña Agustina García Mogollón, madre del sargento Aniceto Donoso García, muerto en campaña.

—Se ha dispuesto que se considere a los fieles contrastes de pesas y medidas como empleados del Estado a los efectos de concesión de beneficios de reducción de cuota militar y que para determinar la cuantía de la misma se tenga en cuenta los honorarios obtenidos durante el año anterior al alistamiento de marzo.

—Se ha dictado la siguiente ampliación al vigente reglamento de Aeronáutica:

«Los jefes y oficiales de Aeronáutica a quienes se conceda al pase a situación de reemplazo por heridas sufridas en acción de guerra, tripulando aviones o globos o por accidentes de Aerostación y Aviación, percibirán durante su permanencia en dicha situación los mismos devengos a que tuviesen derecho en el momento del accidente o heridas sufridas, contándoseles igualmente dicho tiempo como en situación A) de los Servicios de Aerostación y Aviación.»

—Se ha resuelto que anejo a la Cartera de Identidad creada para el personal de la escala de complemento honorario de ferrocarriles se facilite al mismo talonario de vales para los viajes de los mismos en tarifas reducidas.

—Ha sido separado del Ejército el comandante de Infantería don Joaquín Daganzo Jimeno.

—El coronel de Ingenieros don Félix Angosto Palma ha sido nombrado vocal de la Junta facultativa de dicho Cuerpo.

—Se ha concedido licencia para contraer matrimonio al capitán de Ingenieros don Domingo Barrio Indart con doña Loreto Alvarez Santullano y Galán.

LOS TERRENOS PARA LA FABRICA NACIONAL DE TORPEDOS

En la «Gaceta» del domingo se publica un real decreto autorizando al ministro de Marina para concertar directamente con don Horacio Echevarrieta la compra de terrenos de propiedad de éste en la bahía de Cádiz para instalar la Fábrica Nacional de Torpedos. La extensión de los terrenos es de 72.381 metros cuadrados con 61 centésimas, y el precio de 786.946 pesetas con 25 céntimos.

¡Lo que se gasta en Madrid!

Por comerciar con los ladrones. Un broncazo "cañón".

La vida en Madrid está imposible de cara. Ayer, por ejemplo, le costó a D. Antonio Rodríguez Alvarez que le llevara su equipaje un mozo de cuerda dos mil pesetas, una máquina fotográfica y un maletín.

El equipaje se compañía de todo eso y de un baúl. El baúl llegó, el mozo y la cuerda también; pero lo demás se quedó en el camino. ¿Por qué? ¿Cuándo? ¿Dónde? ¿Cómo?

Es precisamente lo que pregunta el señor Rodríguez al mozo; pero el mozo se calla. Por lo visto se le ha acabado la cuerda.

OTROS SUCESOS

Pájaros que caen.—La Policía detuvo a Juan Iniesta Ruiz, de cincuenta y siete años, zapatero; a Luisa Pumares Campo, de cuarenta y uno, y a Juan Iniesta Abajo, domiciliados los tres en la calle del Pez, 19, por dedicarse a la compra de efectos robados.

En el local de tablas donde trabaja el primero, en la calle de la Cruz Verde, la Policía ha encontrado en un doble techo multitud de ropas y objetos de procedencia más que sospechosa.

Muerto por un automóvil.—En la calle de Sánchez Barcáiztegui el automóvil 7.546-M, guiado por José García, atropelló a Valentín Martínez Ibáñez, de cuarenta y ocho años, zapatero, con domicilio en Pacífico, 48, el cual falleció e nla cercana Clínica de Urgencia a consecuencia de las lesiones recibidas.

Atropellos.—El niño de siete años Mariano Gutiérrez García, que habita en la calle de Lorenzana, número 3, fué alcanzado, frente al Asilo de la Paloma, por el automóvil 11.936, y sufrió lesiones de carácter grave. El coche iba guiado por Emilio Benito.

La desgracia sobrevino al coger la criatura una pelota.

—En la calle de Serrano, esquina a la de Goya, la camioneta 24.995 atropelló a Julián Escudero Lombela, de setenta años, domiciliado en Cardenal Cisneros, 62, y le causó lesiones de pronóstico reservado.

—En la Dirección general de Seguridad facilitaron la noticia de que entre las estaciones de La Parra y Jerez el expreso de Andalucía arrolló a un individuo, al parecer mendigo, y le produjo la muerte.

Bronca.—En un café de la Puerta del Sol riñeron Alfredo Ezquerra Sáiz, tratante, y un hijo suyo, con Eugenio Gutil Solano, labrador. Hubo golpes, bofetadas, proyectiles de cristal, etcétera.

Alfredo y Eugenio resultaron contusionados y en el café hicieron más de 20 duros de desperfectos.

Detención.—Ha sido detenido Antonio Pérez Quijano, denunciado hace días por el cajero de un establecimiento de la Gran Vía por haber huído con 2.254 pesetas de una factura que cobró.

Toros en Valencia y Barcelona

BARCELONA, 5.—Se celebró la corrida anunciada con tiempo inseguro y mediana entrada.

Primero.—Villalta lo saluda con seis verónicas.

Luego inicia la faena con un muletazo por alto, al que liga uno de pecho apretadísimo. Un pinchazo superior, que se aplaude. Otro igual y una estocada en todo lo alto.

Segundo. — Cagancho torea encorvado y sin decidirse.

Eduardo Anilló y Guerrilla cuelgan tres pares.

Cangancho torea desconfiado, con el pico de la muleta. Un pinchazo pésimo y termina dando un golletazo.

Tercero.—Barrera dibuja cinco verónicas.

Al último tercio empieza la faena con un pase de tanteo superior.

Dos en redondo, magníficos, y a continuación da unos medios pases para buscar la igualada. Dos pinchazos atacando recto. Unos muletazos más y una estocada que mata.

Cuarto.—Villalta le para los pies con seis verónicas.

El maño pone cátedra toreando por naturales, de pecho y otros artísticos. El animal está agotado y por ello el diestro tiene que entrar a matar cinco veces. Como transcurre el tiempo reglamentario, suena un aviso. Descabella al cuarto intento.

Quinto.—Cagancho da siete verónicas.

Después empieza con un pase por alto. Larga un pinchazo. Unos pases y media estocada. Suena un aviso. Dos pinchazos más. El toro se echa.

Sexto.—Barrera lo fija con ocho verónicas.

También se lucen Villalta y Cagancho.

Hace una buena faena con naturales y de pecho. Dos pinchazos y una buena estocada.

En Valencia

VALENCIA, 5.—Se lidiaron toros de Guadalete para Valencia II, Manolo Martínez y Gitanillo de Triana.

Primero.—Valencia es trompicado al torear por verónicas. Se muestra valentón con la muleta y cobra una estocada que mata.

Segundo.—Manolo Martínez es aplaudido en un quite. Martínez es aplaudido en un quite. Con la muleta torea con más eficacia que adorno, y después de cuatro pinchazos descabella.

Tercero.—Al salir, muere repentinamente. Sale en substitución otro toro.

Gitanillo de Triana borda unas verónicas. Se queda solo en el ruedo y realiza una buena faena adornada. Entra a matar bien y cobra media estocada tendida. Tarda en descabellar, pero se le aplaude.

Cuarto.—Valencia se aprieta toreando por verónicas.

Manolo Martínez recibe un palotazo al rematar el quite.

Valencia, tras unos pases ceñidos, coloca una estocada atravesada, que es suficiente.

Quinto.—Sin nada digno de anotarse se llega al último tercio, en el que Manolo Martínez hace una faena breve para una estocada, un pinchazo, saltando el estoque y resultando herido el diestro en la frente, y un descabello a pulso. Martínez se retira a la enfermería.

Sexto.—Gitanillo de Triana torea con el capote. Con la muleta desafía al toro sentada en el estribo, pero el toro no se arranca. En pie, hace una buena faena, que basta. Atacando recto cobra una estocada.

Parte facultativo.—Manolo Martínez fué curado de una herida incisa de tres centímetros de extensión en la región frontal, que interesa la piel y el tejido celular, y de una escoriación en el dorso de la mano izquierda. Pronóstico leve.

Maravillosas curaciones

La enfermedad del siglo - El artritismo,he ahi el enemigo - Caras afeadas Piernas carcomidas, Trastornos en la circulación - Varices - Flebitis Almorranas - Reumatismos - Gota - Dolores de Espalda - Arterio-esclerosis - Enfermedades de la mujer - Una obra formidable La rectificacion vegetal de la sangre - Pruebas y siempre pruebas.

Todos y todas somos mas o menos artriticos, es decir que nuestra sangre es viciada frecuentemente por los residuos de una asimilacion imperfecta. Nuestros antepasados conocian como nosotros las miserias artriticas, particularmente la gota y el reumatismo. Pero la agitacion y la fatiga de la vida moderna han duplicado las ocasiones de hacerse artritico para los que no lo son de herencia. Lo que caracteriza el artritismo es la multiplicidad de sus manifestaciones, en la siguiente lista que va a continuacion, y aunque algo incompleta, encontrará Vd. varios de sus padecimientos habituales. Dolores en los musculos, jaquecas, dolores de cabeza, neuralgias diversas, particularmente ciática, y dolores intercostales, neurastenia, enfermedades de la piel, (acné, herpes, sarpullidos, eczemas, psoriaris, forúnculos, sicosis, prurigo, eritemas, barro, calvicie precoz, etc., etc.) trastornos y lesiones del aparato circulatorio (palpitaciones cardiacas, varices, flebitis, almorranas, arterio-esclerosis) enfermedades renales, (cálculos, nefritis, albuminuria) y en la mujer malestares y dolores periodicos, dismenorrea, metritis, salpingitis, fibromas, etc., etc. Pero la variedad de sintomas no debe de hacernos olvidar la unidad fundamental de la causa profunda de todos los accidentes artriticos que es ni mas ni menos una sangre viciada. Por eso es muy natural que el formidable método terapeútico conocido en los centros cientificos con el nombre de "rectificacion vegetal de la sangre" haya realizado curaciones verdaderamente extraordinarias aun en los casos mas opuestos aparentemente, pero en el origen de lo cuales se encuentra siempre un estado de impureza de la sangre. El Depurativo Richelet es el mas poderoso y al propio tiempo el mas completo rectificador de la sangre inventado por la ciencia moderna. En todas partes tiene siempre un éxito extraordinario, en pocos dias cierra las úlceras mas antiguas, borra para siempre las enfermedades de la piel, detiene radicalmente las manifestaciones de la arterio-esclerosis y devuelve agilidad y flexibilidad a las piernas que antes fueron invalidas. Despues de esta clara exposición solo me queda presentarle a Vd. una serie de pruebas verdad tomadas entre los millares ya recibidas, de todas las partes del mundo. Una vez leidas sabrá Vd cómo puede uno librarse de los peores padecimientos.

Reumatico durante 8 años.

Habiendo tenido reumas y una ciatica durante 8 años probé gran cantidad de medicinas y todo me fué inutil. Me decidí a probar su Depurativo Richelet y al segundo frasco tuve la suerte de encontrarme mucho mas aliviado y podia ya dormir y descansar. Despues de una curación completa mis dolores ya no han aparecido y hoy dia me encuentro con una salud perfecta.

M. E. CAMUS,
8, rue Antoine-Blanc, Marseille (Francia).

Con gran satisfaccion de los medicos.

Por espacio de 4 años sufri muchisimo, probé todos los medicamentos que habia pero sin alivio, entonces me decidi a tomar su Depurativo Richelet y al tomar 2 frascos solamente me curé por completo con gran satisfacción de los medicos que me cuidaban. No solamente esto sino que aumenté en peso 3 kilos y todos los dolores habituales en la mujer son ahora para mi completamente desconocidos.

Mme REVEILLEAU, *r. de la Fuye, Tours (Francia).*

Artritica de herencia.

Siendo artritica de herencia tenia con frecuencia vertigos, dolores de cabeza, jaquecas, dolores de riñones, malestar, etc., etc., que se acentuó despues de haber tenido un hijo. Este malestar se complicó con varices y hinchazones en las piernas al menor cansancio. Hoy gracias a su Depurativo Richelet estoy perfectamente bien y mi curación es completa y definitiva.

Mme A. CARRET, *46, rue Fondary, Paris (Fr.).*

He salvado mis piernas.

Sufria atrozmente desde hace mas de 3 años a causa de una mala circulacion de la sangre que me dejó varices y ulceras profundas. Probé inutilmente gran cantidad de medicinas y tengo la satisfaccion de decir que solo al Depurativo Richelet le debo en tener aun mis piernas. Hoy dia no tengo ni congestion, duermo perfectamente y tengo las piernas como a los 20 años.

M. DACHICOUR,
117, rue Nationale, Boulogne-s.-Mer (Francia).

Mis piernas las tenia pesadas como el plomo.

Hacia mas de un año que tenia los miembros pesados como el plomo y padecia violentos dolores. Me encontraba en la imposibilidad de andar y de trabajar, no dormia me debilitaba de dia en dia. Despues de haber probado un sinnumero de medicinas hice uso de su Depurativo Richelet y tengo la gran satisfacción de decirle que un mes mas tarde estaba completamente curado pudiendo ocuparme de mis trabajos, etc., etc.

M. E. BAS,
à Vier Bordes, par Argelès-Gazost (H.-P.) (Fr.).

Hacia 3 años que estaba desesperada.

Con agradecimiento le participo mi curación. Hacia 3 años que padecia dolores de espalda piernas y despues de haber probado cantidad de medicinas estaba ya desesperada. El mal empeoraba y entonces acudi a su Depurativo Richelet. En seguida noté gran bienestar y al poco tiempo todos mis dolores desaparecieron.

Mme LE MOING, *Ploerdut (Morbihan) (Francia).*

La guerra me habia abierto de nuevo mis llagas.

Fui a la guerra y volvi con nuevas varices y una llaga varicosa complicada con eczema que me hacia sufrir horriblemente. Tres frascos de su Depurativo Richelet me bastaron para curarme para cerrar y cicatrizar mis llagas. Ya no tengo ni señales de mis llagas ni dolores, mi circulacion se hace normalmente; duermo bien y puedo hacer cualquier trabajo por duro que sea.

M. GOSSET, *Boulanger,*
à Vigneux-Hocquet (Aisne) (Francia).

El Depurativo Richelet me ha salvado la vida.

Padecia del vientre y del estomago. El corazon latia con agitación al menor esfuerzo, no podia dormir. Tenia una gran tension arterial y mi estado era desesperado. Tuve la gran idea de tomar su Depurativo Richelet. ¡Que maravilla! Que resuccion; 5 dias mas tarde bastaron para calmar mi estomago quitar el dolor de vientre y volver el corazon a su estado normal. Seré un gran propagandista de su gran remedio pues es Vd, quien me ha salvado la vida.

Mme Gabriela BERLIET,
44, faubourg du Temple, Paris (Francia).

Eczemas y comezones me han desaparecido.

Su tratamiento Depurativo Richelet es buenisimo. Hoy ya no tengo nada en las manos ni tampoco tengo comezones. Siguiendo el consejo de mi médico voy a continuar su tratamiento para mi curación completa.

Mme Ernestine CARDINEAU,
11, rue J.-J. Rousseau, Niort (D.-S.) (Francia).

Tengo tambien de los consumidores de España frecuentes testimonios de curaciones maravillosas obtenidas con el uso de mi Depurativo. No los publico, sin embargo por sujetarme al deseo expresado por los mimos de no dar a conocer sus nombres, respetando asi su natural reserva.

De venta en todas las farmacias y droguerias — Pida Vd. hoy mismo un folleto gratuito al Laboratorio Richelet, San-Sebastian.

SUBEN LOS ACEITES EN BARCELONA

El trigo nacional, en baja. Peligra la industria del corcho.

Una industria española, en peligro

En 1900 trabajaban el corcho 30.000 obreros, y actualmente sólo trabajan 12.000

Uno de los temas más importantes que han de ser tratados en la próxima conferencia económica hispanoportuguesa es la cuestión del corcho. Nace su importancia de que sólo tres países en el mundo producen corcho: España, Portugal y el norte de Africa, pero los dos primeros poseen la gran mayoría de la producción. Nuestra península por sí sola, cultiva las dos terceras partes de corcho que se utiliza en el mundo.

A pesar de este casi monopolio, es evidente que la industria corchera española atraviesa una grave crisis. En 1900 había en España 30.000 obreros empleados en esta industria y ahora son escasamente 12.000. Ni es mejor la situación de los productores que en la misma fecha recibían en la dehesa 18 pesetas por cada quintal castellano y ahora sólo pueden cobrar por la misma medida 10 ó 12 pesetas. La ruina de la industria ha ido paralelamente con la de la agricultura.

Esto resulta casi incomprensible si se tiene en cuenta que las necesidades del mundo son cada vez mayores y que sin el invento del tapón corona no bastaría toda la producción tanto más cuanto que la calidad del corcho natural ha degenerado y el corcho fino escasea. La razón hay que buscarla en la competencia que a la industria española hacen las fábricas de otros países (Alemania y Norteamérica principalmente) que a pesar de adquirir la materia prima del extranjero, producen más barato, no sólo en su nación, sino para otras naciones. Cierto que se da el caso de costar más el transporte de la materia prima a un industrial español que a un industrial alemán.

Sin embargo, la exportación del corcho elaborado, sería para España una fuente grande de riqueza. Según los datos oficiales, durante el año 1926, España exportó las siguientes cantidades de corcho:

	Kgs.	Pesetas
Corcho en planchas	22.466.800	10.559.396
Serrín y virutas.	29.327.600	6.452.072
Corcho en cuadradillos	1.156.593	2.660.163
Tapones y discos.	5.401.303	21.605.212
Corcho en otras formas	30.355.400	57.068.152
Total...	88.707.696	98.344.995

Nótese la diferencia entre lo que han producido a España las dos primeras partidas a pesar de ser mucho mayores en cantidad y los 81 millones de pesetas que han dejado en nuestro suelo los 36 millones de kilogramos que se exportaron por la industria. Los 51 millones de kilogramos de materia prima, sólo produjeron 17 millones de pesetas.

Esta misma estadística nos hace ver la necesidad de dedicar preferente atención a la fabricación del corcho sintético, pues la partida «corcho en otras formas», está integrada casi exclusivamente por aglomerados. Con el corcho artificial es posible el aprovechamiento de clases de corcho que ahora apenas pueden utilizarse.

No hay en ello ningun inconveniente, pues el corcho artificial ha demostrado que puede rivalizar con el natural. Tiene la misma flexibilidad característica, no tiene impurezas de ninguna clase y cosa importante es completamente aséptico.

Sería pues, de la mayor conveniencia para el país, que esta industria adquiriera en España el mayor desarrollo, pues así y mediante un acuerdo que no sería difícil conseguir con los demás países productores la riqueza corchera sería sólo española. No se daría el triste caso de por el juego de los tratados de comercio el corcho de países que carecen de materia prima haga victoriosamente la competencia a la producción española.

José SERRA CARBO

Situación del mercado

BARCELONA, 4.—Empiezan a notarse, aunque muy ligeramente, los efectos del nuevo rumbo que va tomando el negocio del trigo en esta plaza con motivo de la importación acordada. La semana transcurrida no se ha caracterizado por la importancia de las transacciones efectuadas, pues éstas han sido poco menos que nulas, pero en cambio se ha iniciado cierto retroceso en los precios de los trigos nacionales. Esa corriente afecta a las clases de Castilla, Mancha, Aragón y Navarra. Las de Urgel y comarca no han variado y las de Extremadura y Lérida han dejado de cotizarse.

En los demás granos y cereales, las transacciones han sido también escasas y de poco volumen. Los precios acusan tendencia floja en algarrobas, mijo y habas de Túnez y de alza en arvejones, alpiste y maíz plata. Los arroces han perdido una peseta por 100 kilos.

Sigue acentuándose la reacción en las cotizaciones de los aceites, si bien de momento no ofrecen sensibles variaciones en el mercado de esta plaza, con excepción de los orujos, que han registrado un aumento bastante regular. Los arribos son cada día más importantes, lo cual está motivando alguna mayor intensificación en las ventas.

Los vinos, por el contrario, no acusan la animación que se esperaba. Hay cierta calma en la demanda y, por lo mismo, los precios, aunque no han variado, no se sostienen con la firmeza que fué característica de este mercado.

No se ha registrado cambio alguno en los artículos coloniales. Se sostiene la flojedad en los azúcares, que oportunamente consignamos, así como la baja de los cacaos y el alza de los cafés. El negocio puede conceptuarse, en conjunto, bastante activo.

Sigue la corriente floja en las carnes vacunas y de cerdo. Sostenidas, con alguna firmeza, las de cordero y cabrito.

El negocio de lanas se desenvuelve normalmente, pero con alza constante en los precios. Parece que se van agotando las existencias.

Continúan muy activas las ventas de abonos químicos.

Sumamente flojas las frutas secas.

FIRMA DEL REY

GRACIA Y JUSTICIA.—Promoviendo a fiscal territorial, con destino a la Audiencia de Palma de Mallorca, a don Domingo Maseres Dorado; nombrando fiscal de la provincial de Zamora a don Ildefonso Alamillo Salgado; promoviendo a fiscal provincial de ascenso, con destino en Palencia, a don Manuel Fidalgo Díaz, y de entrada, a don Vicente Henche Yagüe, quien continuará en Gerona.

Nombrando canónigo de la S. I. C. de Solsona a don Ramón Miquel y Ticó, propuesto por el Tribunal de oposiciones.

I. PUBLICA.—Creando una condecoración denominada Medalla de Gratitud de la Ciudad Universitaria de Madrid.

Autorizando a las Juntas de Gobierno de Patronato de las Universidades del Reino para conceder préstamos a sus alumnos; disponiendo formen parte de la Junta Constructora de la Ciudad Universitaria los decanos de las Facultades de Filosofía y Letras y de Derecho, y un catedrático de dichas Facultades de la Universidad Central.

Idem que los presidentes de las Mancomunidades provinciales del Archipiélago Canario formen parte del Consejo de Distrito universitario de La Laguna.

Dictando normas acerca de la situación de los ayudantes interinos de los Institutos de Segunda enseñanza.

Sobre ejecución de los reales decretos de 30 de octubre de 1922 y 13 de septiembre de 1924, con motivo de la vacante de la plaza de jefe de la Sección de Archivos, Bibliotecas y Museos.

Promoviendo a jefe de Administración de primera clase, a don Francisco Díaz Rodríguez; de segunda, a don Ramón Sáns de Pinilla, y de tercera, a don Francisco Fernández Jardón.

Aprobando el proyecto adicional al de obras de saneamiento, alcantarillado y consolidación del Teatro Real.

Idem para la construcción de dos Escuelas graduadas para niños y niñas en Quintana de la Serena (Badajoz), y otras dos en Ribadavia (Orense).

La correspondencia urgente

Se ha dispuesto que se extienda el servicio interior de correspondencia urgente al régimen internacional. Estos envíos pagarán, además del porte ordinario correspondiente, el mínimo especial de 80 céntimos.

DE SOCIEDAD

La función de mañana

A las muchas personas que nos piden detalles de la función de gala de mañana noche en el teatro de la Zarzuela, decimos que para cuestión de localidades se dirijan a Mayor, 1, segundo, Casa del Estudiante, donde podrán ser recogidas hasta hoy, a las doce de la mañana.

El acto comenzará a las diez en punto de la noche. Como en toda función de gala, será de rigor el traje de noche.

Ultimamente el programa ha sufrido una ligera alteración. Lo primero será *Una lección de Fray Luis*, y en segundo lugar el *Entremés del estudiante*; el cambio de orden obedece a exigencias de la posición de escena.

San Juan de Dios

El 8 será el santo de los señores Esquer y Roldán.

Les deseamos felicidades.

Boda

En breve se celebrará el enlace de la preciosa señorita Amalia López-Dóriga e Ibarra con don Fernando de Ibarra y Oriol, hijo primogénito de los marqueses de Arriluce de Ibarra.

Los marqueses de Saltillo

Los marqueses del Saltillo han regresado de París, donde han pasado unos días para asistir a la boda de su hermano don Joaquín González de Gregorio. En la capital francesa fueron obsequiados por la duquesa de la Motte Hondáncourt, quien dió un almuerzo en su honor, en su elegante hotel de la rúe de Galliée, los señores de la Riva Agüero (nacida Isabel Panizo de Orbegozo), que tan dignamente representaron hace años al Perú en España los obsequiaron con una preciosa comida en el Hotel Crillon, a la que concurrieron la marquesa de Montebello y sus hijos los duques de Montebello (nacida Luynes) y el señor Anchorena Riglos, de la conocida y opulenta familia argentina.

Aprovechó su estancia en París el marqués, que es un distinguido catedrático, para ultimar los detalles de un ciclo de conferencias históricas, que se celebrarán en la primavera próxima, a fin de estrechar los vínculos hispánicos con el país vecino y la numerosa y selecta colonia hispanoamericana.

Bautizo

La bella consorte de don Jacinto Mejías (nacida María Rosa Boix) ha dado a luz con felicidad a un niño.

Vacante

El próximo domingo 11 el Consejo del Banco de España proveerá la del difunto consejero don Antonio Fidalgo Solís.

Enferma

La señora doña Dolores López-Becerra, viuda de Aguado, sufre una bronquitis. La enferma cuenta ochenta y dos años de edad.

Deseamos el pronto restablecimiento de tan respetable, caritativa y virtuosa dama.

Viajeros

Han salido: para Niza, el marqués de Encinares y el duque de Pinohermoso, y para París, los marqueses de San Miguel y la condesa de Clavijo.

Regreso

Han llegado a Madrid, procedentes de París, los conde de la Puebla de Valverde y los marqueses del Saltillo.

—En esta semana es esperada en Madrid, procedente de Saint-Moritz, la duquesa de Santoña.

—Han regresado de Málaga la Princesa de Hohenlohe y sus hijos, María Francisca, Alfonso, Christián e Isabel.

Fallecimiento

Esta madrugada falleció cristianamente don Pedro Salinas Pérez, persona de prestigio en el comercio de esta Corte y justamente apreciada por sus excelentes cualidades personales.

Mañana día 7, a las once y media de la mañana, se verificará la conducción del cadáver desde la casa mortuoria (Carranza, 5), al cementerio de Nuestra Señora de la Almudena.

Enviamos nuestro más sentido pésame a los familiares del finado, especialmente a su viuda, doña Amalia Ferrer; a sus hijas, doña Teresa, doña Trinidad, doña Elisa y doña Amalia; a sus nietas, doña María Teresa y doña María del Carmen, y a sus hermanas políticas, doña Elisa y doña Concepción Ferrer.

El Abate FARIA

Fuensanta Kowarik. Almirante, 14. Presenta su colección de vestidos y abrigos de la presente temporada a partir del jueves 8 del actual.

Quiosco de EL DEBATE
CALLE DE ALCALA
(frente a las Calatravas)

SE QUEMAN EN GALERIAS BAYON
FUENCARRAL, 20 DUPLICADO
25.000 piezas de loza, desde CINCO CENTIMOS PIEZA, y los muebles de dos almacenes a mitad de precio. Subasta pública todos los sábados.

EL GAITERO
SIDRA CHAMPAGNE de Villaviciosa (Asturias)
¡OJO CON LAS IMITACIONES!

Un pavimento atractivo y protector

es evidentemente el LINOLEUM NACIONAL, pues a la belleza de sus colores y dibujos une propiedades desinfectantes que constituyen una verdadera salvaguardia para la salud. En un pavimento construído con LINOLEUM NACIONAL se está desprendiendo constantemente durante años y años ácido fórmico, que, como es sabido, es un enérgico bactericida, destructor de los microbios y gérmenes nocivos, no siendo desagradable su olor.

Coloque usted en todas las habitaciones de su casa LINOLEUM NACIONAL, y cuando vea a sus niños que juegan en el suelo, no se alarme usted: el LINOLEUM NACIONAL vela por su salud y les proporciona una superficie limpia, blanda, donde pueden jugar sin peligro y sin ruidos ni molestias para usted.

En el folleto "La Belleza y la Comodidad de su Hogar", que le enviaremos gratuitamente, encontrará usted las demostraciones de estas y de otras importantes ventajas.

Pídalo usted hoy.

LINOLEUM NACIONAL, S. A.

Núm. 1. Apartado 979.—Madrid.

Sírvanse enviarme gratis el folleto «La Belleza y la Comodidad de su Hogar».

Nombre .....

Dirección .....

.....

Pueblo ..... Prov.....

Un excelente remedio para tener siempre en casa. En toda familia ocurren accidentes inesperados; y teniendo siempre a mano el

LINIMENTO DE SLOAN

se evitan muchos sufrimientos y malas consecuencias. El Sloan es, desde hace muchos años el mejor guardián del hogar.

MATA DOLORES de Golpes, Contusiones, Calambres, Catarros, Neuralgia, Ciática, *Reumatismo*, Cintura, Pecho, Espalda, etc.

No requiere fricciones. Penetra por sí solo

LOS 15 MINUTOS

o más que se invierten en abrir 40 cartas, puede usted reducirlos a un minuto empleando la máquina "VULCANO". El moderno y más eficaz abre-cartas que hoy existe y que por 48 pesetas vende ASIN en PRECIADOS, 23, MADRID.

Hoy visitarán los médicos al juez

Habrá dos informes: uno, detallado, para el sumario, y otro para el público

En la mañana de ayer estuvieron largo tiempo reunidos los médicos que forman la Comisión encargada de emitir dictamen sobre los restos hallados en la calle de Cea Bermúdez. Cada médico informó sobre las cuestiones que se le han encomendado.

Ni los doctores Maestre y Piga ni los demás que forman parte de la Comisión quisieron hacer declaraciones. A las preguntas de los informadores contestaban: «No hay nada; no hay nada aún.»

Alguien inquirió por ciertos gritos que se habían escuchado, y el doctor Maestre repuso: «Es inevitable que en la intimidad nos exaltemos un poco.»

Sólo se logró saber, por boca del presidente de la Comisión, que los trabajos están cerca del fin y que la armonía entre los miembros de la Comisión es perfecta.

Por la tarde se reunieron otra vez en el Instituto de Medicina legal. El doctor Maestre declaró que, como hace cuatro días que no van por el Juzgado, lo harían hoy, probablemente, para informar al juez verbalmente de los trabajos realizados.

Parece que se harán dos informes. Uno para dar cuenta a la opinión de toda la labor efectuada, y otro, con fotografías y toda clase de elementos comprobantes para unirlo al sumario.

El doctor Maestre mostró un hueso con una mancha, señal de la tela que estuvo adherida al mismo.

El examen de las tierras adheridas a los restos

El juez envió al Instituto Geológico una comunicación interesando el pronto análisis de las tierras adheridas a los restos.

La labor de dicho análisis aun ha de tardar algunos días, dada la escrupulosidad con que tiene que realizarse, según manifestaron los señores Kindelán y Meseguer.

Actuación judicial

El juez señor Fernández y Fernández de Quirós no realizó diligencia alguna el domingo relacionada con el sumario de los restos de la calle de Cea Bermúdez, por hallarse de guardia.

Al salir de ella ayer mañana se dirigió a su despacho de la Casa de Canónigos, y después de breve estancia en él se retiró a descansar.

Cuartillas de los geólogos

Los señores Kindelán y Meseguer, a quienes visitamos en el Instituto Geológico, nos hicieron entrega de las siguientes cuartillas, que contienen «la única manifestación que pueden hacer respecto al hallazgo de los restos en la calle de Cea Bermúdez, fiel reflejo de su opinión en el asunto».

He aquí las aludidas cuartillas:

«Los restos humanos encontrados en la calle de Cea Bermúdez estaban a cincuenta centímetros de la superficie del suelo, en una pequeña excavación hecha en uno de los muchos vertederos o basureros que por aquellos lugares existen; unos son de época reciente, otros más o menos antiguos, pero todos muestran distintas etapas de su formación en la variada composición de los lechos de escombros vertidos.

Se asienta el vertedero sobre terreno firme, integrado por las conocidas arenas cuarzosas, feldespáticas y micáceas de color amarillento, procedente de los derrubios de las grandes masas graníticas que rodean Madrid.

Hasta ahora se han clasificado como cuaternarios, y dentro de esa edad pertenecen al período diluvial, aunque los estudios que en la actualidad hacemos en el Instituto Geológico y Minero de España, y también en otros centros, abren camino a la idea de que pudieran corresponder, por lo menos en parte, a los niveles más altos del terciario.

En cuanto a la existencia de grietas o de cuevas, no las hemos visto, ni tampoco señales de que hubieran existido.

Lo mismo decimos respecto a desplazamientos del terreno. El hecho de estar los restos humanos a cincuenta centímetros del suelo excluye la hipótesis de una grieta o cueva preexistente, que al hundirse hubiera producido la gran cantidad de escombros que es necesaria para dejar sepultadas a tres niñas, aunque éstas fueran de corta edad, entre seis y diez años.

¿Es posible que el movimiento de tierras producido al caer las paredes de una grieta, grande o pequeña, o al hundirse el techo de una cueva, no dejara rastro ni señal alguna en la superficie del terreno y que pasara inadvertida a los agentes de la Policía, a los periodistas y a tantas personas que durante los días inmediatos de la desaparición de las niñas hicieron minuciosos registros por aquellos lugares que más frecuentaban, y muy especialmente por las inmediaciones de las casas donde habitaban?

¿No es muy de extrañar que, sepultadas juntas las tres niñas, vestidas, no haya quedado en sus esqueletos más restos que un número reducidísimo de huesos sueltos, y que de las ropas que llevaban, trajes, camisas, medias, botas, etc., no se haya encontrado más que un trozo de tela que mide unos pocos centímetros cuadrados? ¿En qué forma pudo destruirse y desaparecer por putrefacción, en cuatro años, todo eso para no dejar, *in situ*, huella alguna, de modo que técnicos y profanos no puedan darse rápidamente clara idea de que allí estuvieran sepultadas tres niñas?

Libros que nos expliquen la génesis y transformación de la materia orgánica al descomponerse... Laboratorios de microscopía, de análisis químicos; aparatos microfotográficos, etcétera... De todo eso tenemos lo más moderno en el Instituto Geológico y Minero de España; lo hemos utilizado, y sabemos a qué atenernos.

Pero ¿para qué complicar las cosas ante el Juzgado y la opinión pública con disertaciones científicas, por lo general complicadas y oscuras para los no especialistas, que a nada práctico conducirían en este caso, cuando los hechos pueden explicarse de un modo racional, claro y sencillo?»

La maestra no recuerda

Ha recibido el juez, diligenciado, el exhorto que envió a Barcelona para que declarara la maestra Mariana Escuder si recordaba en qué clase de monedas entregó el dinero a María Ortega para que comprara patatas.

Mariana sólo recuerda que fueron tres reales; pero ha olvidado en qué piezas los entregó.

Oposiciones y concursos

Abogados del Estado.—Han sido aprobados en el primer ejercicio don Ignacio Muñoz Rojas, con 34,5 puntos, y don Luis Martín Pereda, con 35.

Para hoy están llamados desde el número 112, hasta el final.

Pericial de Contabilidad. — Opositores aprobados en el primer grupo del ejercicio tercero:

1, Francisco Eguivar Suárez, 10; 3, Vicente Fuster Sirvent, 11; 4, Gregorio Aramburu Arnezázal, 8; 8, Julio Gallego Fernández, 10.

—El segundo grupo del último ejercicio se examinará el jueves 8, a las cuatro de la tarde.

Inspectores municipales de Sanidad. — Han sido aprobados en el primer ejercicio:

Don Néctor Alocoso, 44; Matías Blanco, 26; Rafael Ruiz Alba, 26; Eutaldo Blanco, 27; Manuel Real Cros, 30; Ricardo Jener, 29; Pedro Vidal Foz, 28; José Caballero González, 25; José Luis Jiménez Huesta, 30; Carlos Sernhard, 29; Teófilo González Laus, 25; José Puyol Ferreruela, 31; Pedro Alvarez Sanz, 30; Antonio Somaram, 32; Andrés Ballandín, 28; Juan Ramón Ubarrechena, 43; José Prados Picazo, 42; José Eduardo Mercader, 33; Fernando Gómez Río, 27; Miguel Carranza, 32; Mariano Antón Carcajo, 26; Victorio Pedro Sanz, 33; Fernando Cuadrado Cabezón, 33; José Martínez Campos, 32; Juan Herrera Sereña, 41; Fernán Vicén, 46; Fortunato Carrasco, 38; Rafael Pérez Soto, 45; Daniel Merino Plaza, 31; José María Sanjuán, 40; Juan Ruiz Cano, 36; Domingo Martínez Juncar, 45; Amalio Cano Fernández, 25; Vicente Rivas, 38; Eduardo García Jiménez, 25; Agustín Galiana Criado, 4; Cándido Cartos Norillo, 37; Luis Fernández Allúe, 47; Agustín Ruiz Castillero, 36; Florencio Fernández Cuevas, 25; Paulino Calatayud, 30; Pablo Royo, 29; Federico Uya Besó, 34; José Campo Laje, 28; Mauricio García Rodríguez, 85; Pío Francisco Zárate, 25.

Para hoy están citados desde el número 385 hasta el 411. Los ejercicios comenzarán a las cuatro de la tarde.

Judicatura.—En la «Gaceta» del domingo se publica edicto, anunciando que el día 12, a las cinco de la tarde, en el Palacio de Justicia, se verificará el sorteo de los opositores admitidos.

Auxiliares de Hacienda.—Posiblemente el día 7, comenzará a publicarse en la «Gaceta» la relación de los opositores presentados.

Delineante del ministerio de Marina.—En la «Gaceta» de ayer se publica anuncio de convocatoria para proveer una plaza de delineante primero, vacante en la sección de Ingenieros de Marina.

Auxiliares de Instrucción pública.—Ha sido nombrado el Tribunal de oposiciones a auxiliares administrativos de Instrucción pública. Lo compondrán los señores siguientes: presidentes, don Ramón Sanz de Pinilla. Vocales, don Enrique Cárdenas, don Hermes Piñeráa, don J. Olavarrieta y don José Urrutia.

Al efectuar sus compras, haga referencia a los anuncios leídos en EL DEBATE

Folletín de EL DEBATE 30)

ANGEL RUIZ Y PABLO

El final de una leyenda

(NOVELA)

co contrariado, porque esperaba algo más concluyente respecto de la fidelidad de Inés.

—Como quieras... descontentadizo—contestó Magdalena.—¿Sabes lo que tuvo que hacer la pobrecilla para que yo recibiera esto? Pues oye: yo estaba en una ventanita del desván para ver si la veía. De pronto salió al jardín y disimuladamente, me hizo seña de que bajara. Así lo hice y al llegar a nuestro jardín, tosí. Tosió también ella y al momento cayó un limón casi a mis pies. El limón estaba un poco partido y dentro encontré este papel. A ti ni siquiera se te hubiera ocurrido. Las pobres mujeres no tenemos otra arma que la astucia.

Poco a poco iba recobrando Carlos la esperanza y cada palabra de Magdalena constituía para él un refrigerio. ¿Por qué no había de ser lo que ella decía y no lo que le habían hecho sospechar sus celos? ¿No habría pecado acaso por suspicaz, por demasiado impetuoso? Sin duda, ello requería una explicación. Pero si Inés, para salir de la opresión de su padre, había sido tan ligera que hubiera dado una esperanza por leve que hubiera sido a aquel hombre... No, no quería pensarlo; quería más bien poner las cosas en buen terreno, en el terreno que, pasado el ímpetu primero, apetecía su corazón y también su orgullo, pues en todo ello había recibido tan rudo golpe su orgullo como su amor.

De pronto Magdalena saltó de la cama al suelo, le hizo a su hermano seña de que estuviera quieto y se acercó a una ventana a escuchar. Entonces, Carlos oyó muy apagadas las notas de un piano en el cual alguien preludiaba un estudio de Czerny.

—¿Oyes?—exclamó Magdalena muy alborozada.—Ya está aquí Inés. Llegaría anoche mismo o tal vez esta mañana. Ese estudio es la señal. ¡Tenemos todas las cosas tan previstas!

Carlos se echó a temblar de emoción. ¡Estar tan cerca de Inés y no verla, haber venido por ella y perderla quizá para siempre! Experimentó un hondo anhelo de perdonar, de olvidar, de verla, de amarla, de oírla... De pronto se volvió hacia su hermana y le dijo cogiéndola de las manos:

—¡Magdalena mía, por lo que más quieras en este mundo, procúrame una entrevista con Inés!

—Entonces podrás tú mismo devolverle sus cartas y sus recuerdos...—le contestó ella con grandísima ironía.

—Te burlas de mí—repuso Carlos suspirando,—y tal vez será así: si no me satisfacen sus explicaciones esa entrevista será la última.

—Lo que me pides es algo dificilillo, y temo echarlo todo a perder—contestó Magdalena pensativa.

—Yo estoy decidido a romper por todo.

—¿Incluso a que se entere papá?

—¿No comprendes, Magdalena, que yo no puedo vivir así?—le dijo Carlos a su hermana con honda emoción.—Yo he de saber si me quiere o no; la angustia me ahoga y he de desvanecerla... Tú no sabes lo que la quiero; tú no puedes comprender lo que sufro...

—Y ella también, ella también le quiere... No seas receloso y no dudes. Si ha habido algo de disimulo en ella, es porque yo se lo aconsejé, porque pensé que la tirantez con su padre era inútil y acabaría ella por enfermar o sucumbir... Figúrate que a mí me pasara esto... ¡Es tan difícil luchar cara a cara con un padre y un padre como el suyo, que no atiende a razones! Y ver mala cara todos los días y oír amenazas a cada momento y verse vigilada e injuriada, es muy difícil de suportar, Carlos. Cuando llegue el momento mejor, entonces será la ocasión de dar la cara. La darás tú y la dará ella; pero hasta entonces es necesario disimular... En primer lugar, tú tienes que echarte a la calle, hacer visitas, ir al casino, hacer la vida ordinaria, oler lo que se diga sobre el noviazgo ése y dejarme a mí, a mamá y a nuestra prima Lucía... ¡Tú no sabes el entusiasmo de Lucía cuando supo esto! Es decir, el entusiasmo y el asombro; pero como a ella le gusta tanto andar en esas cosas de novios y tratándose de ti, nada digo, porque la verdad es que tú tienes ángel... No te rías: todo el mundo te quiere... Pero figúrate a Lucía arreglando un casorio nada menos que de un Montaña con una Prado... Bueno: conque hacia las seis de la tarde va Inés todos los días con su mamá a rezar la estación en la catedral, y a eso de las ocho de la mañana a misa con Josefa, la nodriza, a San Francisco... Con esto, un poco de disimulo y un poquillo de audacia, y no estarte entre las sábanas hasta las quinientas:..

Y esto diciendo le cogió del brazo y le condujo al comedor, donde estaba ya la mesa puesta; pero antes de llegar se le arrimó y riendo añadió:

—De modo que ya no me das esas cartas para que yo se las devuelva.

Sonrió Carlos, algo sonrojado, miró a su hermana cariñosamente y besándole los bucles, rubios como madejas de oro, la dijo en voz baja, trazando de una pincelada un acabado retrato moral de la traviesa muchacha:

—¡Eres más mala y eres más buena...!

XVI

Anochecido ya, a la hora que le había indicado su hermana, Carlos Montaña entró en la catedral y junto a una columna de la capilla del Santísimo, oculto en la sombra, se arrodilló y rezó por *ella*, por él y por su amor. Luego, de pie, la aguardó. Lo augusto del lugar y el misterio de las sombras, que hacía más densas y oscilantes la suave claridad de las lámparas de aceite suspendidas una en cada capilla, añadía algo de religioso a su expectación y le infundía un profundo anhelo de paz. Pasaron minutos muy largos para él, casi sin término. Entraron varias mujeres, tal cual sacerdote, algún anciano; llegaban como sombras, sin hacer el menor ruido en el pavimento esterado; rezaban de rodillas la estación y se iban luego calladamente. ¿Iría Inés o acaso estaría recluída por su padre, tan empeñado en que se cumpliera su propia voluntad? En toda mujer joven le parecía a Carlos verla a ella, y al fin llegó con su madre. Al entrar en la capilla casi le rozó y Carlos percibió el suave perfume de violetas que de ella se desprendía. ¿Cómo no oyó Inés el palpitar de su corazón? A Carlos le pareció más alta y más esbelta; sin duda en los seis meses transcurridos había acabado de hacerse mujer y al darla de lleno la luz de la lámpara y de las dos velas que ardían junto al sagrario, le pareció aún más hermosa. Su frente, sus ojos, su boca, sombreados por la mantilla, tenían un hechizo tan grande que Carlos sintió un desfallecimiento de amor al verla, al notar que el busto gentil se había redondeado, que el perfil de su rostro se había adelgazado, como afinado; que sus ojos brillantes se levantaban fervorosamente hacia el sagrario, como si de él, del que estaba allí prisionero de amor, esperara una palabra.

Entonces, temblando, salió de la sombra y se arrodilló a unos pasos de ella, donde le diera también la luz, y tosió suavemente. La madre de Inés, que estaba al lado de ésta y sin duda le había visto, hizo un movimiento de inquietud e Inés volvió disimuladamente el rostro. Le miró de soslayo y sus mejillas, pálidas antes, se llenaron de rosas. Carlos aguardó un instante y advirtiendo que madre e hija se disponían a marcharse, se anticipó echando a andar lentamente hacia la pila del agua bendita, encima de la cual ardía una vela. Allí se detuvo para verla pasar. La madre de Inés, pensando que Carlos iba a ofrecerles el agua de salud, se adelantó a evitarlo, dirigiéndole de paso una mirada suplicante, y ella, al pasar por su lado, le sonrió con amor, con alegría; su mirada llena de luz le hizo estremecer de gozo y sólo pudo pronunciar en voz muy baja dos palabras:

—Inés... Inés...

¡Oh, cómo la quería, cómo la amaba! Salió del templo tras ellas y las siguió respetuosamente de lejos, hasta su casa. El aire frío de la noche le parec-

(Continuará.)

COTIZACIONES DE BOLSAS

INTERIOR 4 POR 100.—Serie F (72,80), 73; E (72,80), 72,95; D (72,80), 72,90; C (72,80), 72,80; B (72,80), 72,85; A (72,80), 72,85; G y H (72,50), 72,60; fin de mes, 73,30.

EXTERIOR 4 POR 100.—Serie E (86,60), 86,70; C (86,90), 87,15; B (87,10), 87,35; A (87,50), 87,60; G y H (89), 90.

AMORTIZABLE 4 POR 100.—Serie C (86,50), 86,75; B (86,50), 86,75; A (86,50), 86,75.

5 POR 100 AMORTIZABLE 1926.—Serie A (104), 103,60; B (104), 103,60; C (104), 103,60; D (104), 103,60; E (104), 103,60.

5 POR 100 AMORTIZABLE 1927 (con impuesto).—Serie F (92), 92,20; E (92), 92,20; D (92), 92,20; C (92), 92,20; B (92), 92,20; A (92), 92,20.

5 POR 100 AMORTIZABLE 1927 (sin impuesto).—Serie F (104,20), 104,15; E (104,20), 104,15; D (104,15), 104,15; C (104,15), 104,15; B (104,15), 104,15; A (104,15), 104,15.

5 POR 100 AMORTIZABLE 1920.—Serie D (94), 93,80; C (94), 93,80; B (94), 94; A (94), 94,25

5 POR 100 AMORTIZABLE 1917.—Serie C (92,90), 92,50; B (92,90), 92,50; A (92,90), 92,50.

DEUDA FERROVIARIA. — Serie A (103,50), 103,50; B (103,50), 103,50; C (103,50), 103,50.

AYUNTAMIENTOS. — Madrid, 1868 (99,50), 99,50; Expropiación interior, 1899 (98), 98; Deudas y Obras (95), 95; Villa de Madrid: 1914 (91,60), 92,25; Mejoras Urbanas, 1923 (97,50), 97,50; Subsuelo (97,25), 97,25; Sevilla (100,50), 100,75.

VALORES CON GARANTIA DEL ESTADO. — Transatlántica, 1925, mayo (100,25), 100,50; noviembre (100,30), 100,50.

CEDULAS HIPOTECARIAS.—Banco Hipotecario de España: 4 por 100 (91,25), 91; 5 por 100 (98,75), 99,30; 6 por 100 (110), 110,50.

EFECTOS PUBLICOS EXTRANJEROS. Cédulas argentinas (2,605), 2,63; Marruecos (94), 93,75; Empréstito argentino (102,50), 102.

CREDITO LOCAL (101,75), 101,85.

ACCIONES.—Banco de España (532), 582; Hipotecario (575), 575; Español de Crédito (360), 362; Central, s/d, 169; Quesada (110), 110; Río de la Plata: contado (236), 239; fin corriente, 240; Tudor (136), 136,50; Mengemor, fin corriente, 287; Unión Eléctrica (150), 149,50; Telefónica (98,50), 98,45; Duro-Felguera: contado (66,50), 67; Guindos (100), 100; Tabacos (221), 221; Fénix (392), 390; F. C. Andaluces, fin corriente, 88,25; M. Z. A.: contado (568), 572; fin corriente, 573; Norte: contado (587), 588,50; fin corriente, 591,50; «Metro» (149), 149,25; Tranvías: contado (130), 131; fin corriente, 131,50; Azucareras preferentes: contado (114,50), 114,50; fin corriente, 115; Explosivos (820), 807; fin corriente, 812; ídem 1926 (814), 805; fin corriente, 806; Almacenes Rodríguez (61), 61.

OBLIGACIONES. — Gas, 6 por 100 (105,50), 105,50; Electra Lima (104), 104; Sevillana, novena (104,25), 104,50; Unión eléctrica Madrileña, 6 por 100 (103,25), 103,25; Ponferrada (93), 93; Constructora Naval: 6 por 100 (102,50), 102,50; Norte, primera (76,50), 76,50; segunda (74), 73,90; Asturias, segunda (73,75), 73,25; Alsasua (90), 91,10; Valencia-Utiel (72), 72; Valencianas (102), 101,75; Alicante, primera (331), 331; segunda (384,50), 383,50; E (90), 90,10; I (103,40), 103,10; J (97,85), 98; Ariza (99,50), 98,60; Langreo (90), 90,50; Metropolitano, 6 por 100 (104), 104; Peñarroya Puertollano (102), 102; Asturiana, 1926 (103), 103,25; Andaluces gris, fijo (204), 205; ídem amarilla, fijo (205), 207; Central de Aragón (83,50), 83,50; Oeste, segunda (45), 42; M. C. P., tercera (80), 78.

BONOS.—Azucarera (101,50), 101,75.

Par.	Monedas.	Precedente.	Día 5
1,00	1 franco franc...	0,2335	0,2335
5,00	1 belga	·0,826	·0,826
1,00	1 franco suizo...	·1,141	·1,141
1,00	1 lira	·0,3135	·0,3135
25,22	1 libra	28,85	28,91
5,19	1 dólar	5,93	·5,9175
1,23	1 reichsmark	·1,415	·1,415
0,95	1 cor. checa.....	·0,176	·0,1765
5,60	1 escudo	·0,277	·0,2775
1,39	1 cor. sueca.....	1,76	
1,39	1 cor. noruega...	·1,58	·1,58
2,50	1 peso argent....	·2,515	·2,51

Nota.—Las cotizaciones precedidas de asterisco no son oficiales.

BARCELONA

Interior, 72; Exterior, 86,65; Amortizable, 5 por 100, 93,75; Norte, 590; Alicante, 572,50; Andaluces, 87,90; Orense, 40,05; H. Colonial, 103,85; Tabacos Filipinos, 387; francos, 23,40; libras, 28,93; dólares, 5,92.

BILBAO

Altos Hornos, 174; Siderúrgica del Mediterráneo, 600; Explosivos, viejas, 805; nuevas, 800; Resineras, 70; Papelera, 143; Norte, 587,50; Robla, 600; Banco de Bilbao, 2.115; Mondragón, 1.250; Echevarría, 457,50; Euskalduna, 800; H. Ibérica, 705; H. Española, 199; Dicido, 535; Construcción Naval, 118; Argentífera Córdoba, 13.

NUEVA YORK

Pesetas, 16,89; francos, 3,9337; libras, 4,8787; francos suizos, 19,25; liras, 5,2787; coronas noruegas, 26,64; florines, 40,235; marcos, 23,89.

LONDRES

Pesetas, 28,885; francos, 124,02; dólares, 4,8784; francos suizos, 25,3412; belgas, 34,995; liras, 92,43; florines, 12,1255; coronas noruegas, 18,315; danesas, 18,21; pesos argentinos, 47,89

(Cierre)

(RADIOGRAMA ESPECIAL DE EL DEBATE)

Francos, 124; dólares, 4,8784375; belgas, 35,01; francos suizos, 25,34; florines, 12,125; liras, 92,40; marcos, 20,42; coronas suecas, 18,17; ídem danesas, 18,21; ídem noruegas, 18,31; chelines austriacos, 34,625; coronas checas, 164,50; marcos finlandeses, 193,50; pesetas, 28,895; escudos portugueses, 2,25; dracmas, 368,50; leis, 794,50; milreis, 5,921875, pesos argentinos, 47,90625; Bombay, 1 chelín 5,96875 peniques; Changai, 2 chelines, 6,75 peniques; Honkong, 2 chelines 0,125 peniques; Yokohama, 1 chelín 11,0625 peniques.

BERLIN

(RADIOGRAMA ESPECIAL DE EL DEBATE)

Dólares, 4,1845; libras, 20,415; francos, 16,465; coronas checas, 12,402; milreis, 0,5045; suizos, 80,555; pesos argentinos, 1,750; florines, 168,35; escudos portugueses, 19,35; pesetas, 70,72; Roma, 22,095.

ROMA

Francos, 74,53; libras, 92,42; suizo, 364,62; pesetas, 330,55; dólares, 18,95; peso argentino, 18,41; renta, 3,50 por 100, 76,10; Littorio, 86,25; Banco de Italia, 2,403; Crédito Italiano, 857; Nacional de Crédito, 534; Fiat, 406,25.

NOTAS INFORMATIVAS

Sigue abundante el negocio en la Bolsa, especialmente en el grupo de fondos públicos, que continúan muy bien orientados en alza franca. Los valores de crédito están sostenidos, los industriales indecisos y los ferrocarriles muy firmes.

El Interior sube 20 céntimos, 10 el Exterior, 25 el 4 por 100 Amortizable y 20 el 5 por 100 de 1927 con impuestos. Los restantes valores del Estado, sostenidos, con pequeñas bajas en algunos Amortizables.

En el departamento de crédito únicamente altera su cambio el Español de Crédito, con ventaja de dos enteros. El Central abona dividendo y queda a 169.

De los ferrocarriles suben cuatro pesetas los Alicantes y 1,50 los Nortes.

* * *

La Junta Sindical ha resuelto proceder a la nivelación de las operaciones realizadas a fin del corriente mes en acciones del Norte, al cambio de 592,50 y en acciones de Andaluces a 88,25.

LA JUNTA DEL CENTRAL

En su domicilio social, bajo la presidencia del subdirector, señor Ongil, se reunió ayer la Junta general de accionistas del Banco Central.

El presidente del Consejo, señor Ortuño, leyó la Memoria correspondiente al ejercicio de 1927. El balance arroja un total de pesetas 976.531.386,31, o sean 128.879.124,13 pesetas más que en 1926.

El Consejo propone un dividendo complementario de un 4,50 por 100, que con el 3,50 por 100 repartido, hace un total del 8 por 100 en el ejercicio.

Terminada la lectura de la Memoria, se concedió un voto de gracias al Consejo de Administración por su acertada gestión y se reeligieron en sus cargos a los señores a que correspondía cesar.

JUNTA DEL BANCO DE ESPAÑA

Ayer tarde se celebró la primera junta general ordinaria de accionistas del Banco. Presidió el gobernador señor Vergara.

El secretario dió lectura a la Memoria correspondiente a las operaciones realizadas durante el año 1927. En ella se hace un detallado informe de las distintas cuentas y se relatan los acontecimientos más importantes del año.

La circulación fiduciaria, al terminar 1927, alcanza la cifra de 4.202.441.175 pesetas contra 4.339.187.050 en 1926.

Las existencias en oro suman pesetas 2.448.451.459,47 pesetas, propiedad del Banco, y en poder de Corresponsales extranjeros 36.201.364,90 pesetas.

Con referencia a los tipos de descuento sólo ha sido reducido en un medio por 100 el interés para las operaciones de préstamos y créditos con garantía de valores industriales.

Las utilidades obtenidas por las Sucursales y Agencias ascienden a pesetas 64.623.535,70 pesetas, y el dividendo de las acciones del Banco de Marruecos a pesetas 206.908,80.

Después se relatan las operaciones realizadas por cuenta del Estado y los dividendos repartidos, a razón de 55 pesetas el primer semestre y 62,50 el segundo.

Termina la Memoria señalando las vacantes que reglamentariamente se producirán en el Consejo de Administración del Banco.

Asistieron unos 60 accionistas.

El próximo domingo se celebrará la segunda junta.

LA SESION EN BILBAO

BILBAO, 5.—Las acciones del B. de España se solicitaron en la sesión de hoy a 582 duros. Las del B. de Bilbao operaron con ofertas a 2.115 pesetas. Las del Banco de Vizcaya hicieron operaciones a 1.935 y 1.940 pesetas. Las del Banco Hispano Americano se demandaron a 219 por 100, y se ofrecieron a 220. Los Centrales se pidieron a 171 duros. Los Nortes hicieron operaciones a 587 y 587,50 pesetas, y cerraron con demandas al último cambio. Los Alicantes se solicitaron a 565 pesetas. Las Roblas operaron con demandas a 600 pesetas. Las Hidroeléctricas Españolas, viejas, hicieron operaciones con petición a 199 duros, y ofertas a 199 y medio. Las nuevas de este papel, se solicitaron a 193 duros y medio. Las Ibéricas, viejas, operaron con demandas a 705 pesetas. Las nuevas, con el 50 por 100 de desembolso, operaron a 440 pesetas. Las Electras del Viesgo se demandaron a 510 pesetas, y se ofrecieron a 515. Las Cooperativas Eléctricas de Madrid se solicitaron a 137 duros. Las Navieras Sota y Aznar se ofrecieron a 1.035 pesetas.

Los Nerviones tuvieron ofertas a 575 pesetas. Las Navieras Vascongadas se pidieron a 290 pesetas. La Marítima Unión se ofreció a 175 pesetas. Las Papeleras operaron con ofertas a 143 duros. Las Resineras operaron a 68 y 70 pesetas, y se ofrecieron a última hora al segundo cambio. Las acciones de Explosivos, viejas, operaron a 810 y 805 pesetas y cerraron con demandas a 805. Las nuevas hicieron operaciones a 804, 802 y 800 pesetas, y terminaron con demandas a 800 y ofertas a 802.

Los Altos Hornos hicieron operaciones con demandas a 174 duros. Las Siderúrgicas tuvieron operaciones con ofertas a 600 pesetas. Las acciones Babcock Wilcox, se ofrecieron a 490 pesetas. La Constructora Naval, serie blanca, operó con ofertas a 118 duros. Las Euskaldunas operaron con ofertas a 800 pesetas. Las Ponferradas se pidieron a 125 pesetas. Las Sabero operaron a 185 y 190 pesetas, y cerraron con demandas a 185 y ofertas a 190. Los Créditos de la Unión Minera operaron a nueve pesetas. Los Petróleos se demandaron a 136 duros ,y hubo ofertas a 137,50. Las acciones de la Telefónica se ofrecieron a 99,75. Las Minas del Rif operaron con peticiones a 6.050 pesetas.

STADIUM METROPOLITANO (S. A.)

Por acuerdo del Consejo de Administración y en cumplimiento de lo dispuesto en el artículo 24 de los estatutos, se convoca a los señores accionistas a Junta general ordinaria para la aprobación de la Memoria, balance y cuentas del pasado ejercicio, para el día 31 de los corrientes, a las doce de la mañana, en el domicilio social, Avenida Reina Victoria, número 17, piso primero.

Para asistencia a la Junta deberán los señores accionistas depositar en la Caja social sus acciones o resguardos de depósito en Bancos desde el 20 al 26 del corriente, de once a una de la mañana, entregándoseles el resguardo de depósitos que servirá de tarjeta de asistencia.

Cinco días después de la Junta, y a las mismas horas indicadas para los depósitos, les serán devueltos éstos, mediante presentación del resguardo.

Madrid, de marzo de 1928.—El presidente del Consejo de Administración, **Carlos L. de Elzaguirre.**

BANCO CENTRAL

Aprobada por la Junta general ordinaria de señores accionistas, según dispone el número 17 del artículo 24 de los estatutos la propuesta de reparto de dividendo activo complementario de un 4,50 por 100, el Consejo de Administración del Banco, en cumplimiento del artículo 40 de los mismos estatutos, ha acordado el pago de dicho dividendo de un 4,50 por 100, o sean ptas. 22,50 por acción, que con el distribuído a cuenta en el mes de julio pasado, representa en total un 8 por 100.

Deducidas de dicha suma ptas. 2,65, correspondientes a los impuestos sobre dividendos y timbre de circulación de acciones, el líquido a percibir será de pesetas 19,85 por acción.

El pago de este dividendo se efectuará contra cupón número 12 desde el día 5 de marzo corriente, en las oficinas centrales de este Banco, y en las de sus sucursales de Albacete, Alicante, Almansa, Andújar, Arévalo, Arenas de San Pedro, Avila, Barcelona, Barco de Avila, Campo de Criptana, Cebreros, Ciudad Real, Córdoba, Jaén, La Roda, Lorca, Lucena, Málaga, Martos, Mora de Toledo, Murcia, Ocaña, Peñaranda, Piedrahita, Priego de Córdoba, Puente Genil, Quintanar de la Orden, San Clemente, Sevilla, Sigüenza, Talavera de la Reina, Toledo, Torredonjimeno, Torrijos, Tortosa, Trujillo, Ubeda, Valencia, Villacañas, Villa del Río, Villarrobledo y Yecla, y en el Banco de Crédito de Zaragoza, de Zaragoza; señores Hijos de Manuel Rodríguez Acosta, de Granada; Crédito Navarro, de Pamplona; Banco Guipuzcoano, de Bilbao y San Sebastián; Banco de Santander, de Santander; Banco Castellano, de Valladolid; Banco de Vitoria, de Vitoria; Banco de Vizcaya, de Bilbao, y Banco de Badalona, de Badalona.

Madrid, 4 de marzo de 1928.—El presidente del Consejo de Administración, **Emilio Ortuño.**

RADIOTELEFONIA

Programas para el día 6:

MADRID, Unión Radio (E. A. J. 7, 375 metros).—11,45, Sintonía. Calendario astronómico. Santoral. Intermedio musical y literario. Campanadas. Prensa. Bolsa. Programa del día.—12,15, Señales horarias.—14, Orquesta Artys: «Los guapos» (pasacalle), Alvarez Alonso; «Chili-Bombón» (fox), Donaldson; «El señor Nicomedes» (chotis), Méndez; «Bohemios» (fantasía), Vives. Boletín meteorológico. Información teatral. Lucy Renée, mezzosoprano: «Flor delicada», Tabuyo; «Arco Iris», Auli y Benlloch; «Los pápiros» (espuma de champagne), Luna. La orquesta: «Lysistrata» (gavota), Lincke; «Sansón y Dalila» (fantasía), Saint-Saens. Bolsa de trabajo. Prensa. Orquesta: «Maruxa» (preludio del segundo acto), Vives. 15,30, Fin de la emisión.—19, Orquesta Artys: «Jessonda» (obertura), Spohr; «Septimino», Beethoven: a) Adagio; b) Temas con variaciones; c) Scherzo; d) Andante con moto; e) Presto. Intermedio por Luis Medina.—22, Música de baile.—21,30, Lección de Inglés, por M. Rieu-Vernet.—21,45, Conferencias médicas. — 22, Emisión retransmitida por Sevilla, Bilbao y San Sebastián. Campanadas. Señales horarias. Bolsa. Concierto por la orquesta Lasalle: primera parte. «Coriolano» (obertura), Beethoven; «Serenata para dos pequeñas orquestas», Mozart: a) Marcia. Maestoso; b) Menuetto; c) Rondó. Allegretto; violín primero, señor Vela; segundo, señor Outumuro; viola, señor Montano; contrabajo, señor Sagastizábal. Segunda parte. «Sinfonía patética» (núm. 6), Tschaikowsky: a) Adagio. Allegro non troppo; b) Allegro con grazia; c) Allegro molto vivace; d) Finale. Adagio lamentoso. Tercera parte. «Danza macabra» (poema sinfónico), Saint-Saens; violín solista, señor Vela; «Vals triste», Sibelius; «La boda de Luis Alonso» (intermedio), Giménez. Noticias de última hora suministradas por EL DEBATE.

Radio España (E. A. J. 2, 400 metros).—17,30 a 19, «Morena y sevillana», orquesta. El santo del día. «Madrigal», señorita Germanni; «Los cadetes de la reina», señor Galardi. El día en Madrid. «Reverie Georgienne», orquesta; «Impazienza», señorita Germanni; «Serenata», señor Galardi. Concurso infantil. «Serenata», orquesta; «Ave María Otello», señorita Germanni; «Dinorah», señor Galardi. Noticias de provincias y del extranjero. «Pagliaci», orquesta. Cierre.

SANTORAL Y CULTOS

DIA 6.—Martes.—Stos. Perpetua, Felicitas, Marciano, Ob.; Víctor, Victorino, Claudino, Bassa, Conón, mrs.; Olegario, Basilio, Evagrio, Obs.; Coleta, vg.

La misa y oficio divino son de Stas. Perpetua y Felicitas, con rito doble y color encarnado.

A. Nocturna.—Sto. Tomás de Aquino, d. n., solemne Tedéum.

Ave María.—11, misa, rosario y comida a 40 mujeres pobres, costeada por los infantes don Carlos y doña Luisa.

40 Horas.—Sto. Domingo (Claudio Coello, 114).

Corte de María.—Covadonga, en su parroquia y S. Luis; Atocha, en su Basílica (Pacífico).

Parroquia de las Angustias. — 8, misa perpetua por los bienhechores de la parroquia.

María Auxiliadora (Salesianos).—6, 6,30, 7, 7,30, 8 y 9, misas; 6 t., Exposición y bendición.

María Inmaculada (Fuencarral, 11).—10,30 a 6,30 t., Exposición.

N. Sra. de Atocha (Pacífico).—7, 8, 9 y 10, misas; 6 t., rosario y ejercicio.

Oratorio del C. de Gracia.—5,30 a 8,30 t., Exposición.

Pontificia. — 8, comunión para la Pía Unión de S. Antonio de Padua.

Sto. Domingo (40 Horas).—8, Exposición; 10, misa solemne; 5 t., ejercicio y reserva.

EJERCICIOS ESPIRITUALES

Para señores y señoritas se celebrará una tanda desde hoy al 11, en la capilla del Colegio de S. José de Cluny (Castellana, 47), dirigida por el P. Gonzalo Barrio de los SS. CC. A las 10 de la mañana y 4 de la tarde.

FIESTA DE ANIVERSARIO

El domingo celebró la P. y R. Asociación de R. de la Blasfemia una función religiosa en el O. del Caballero de Gracia con motivo del trece aniversario de su fundación. Se cantó una misa solemne, en la que predicó el señor Sanz de Diego y juraron la bandera los nuevos socios, a los que dirigió una arenga el rector del templo, que representaba al Prelado. Después se cantó una salve y se repartió pan a los pobres.

Presidió el acto la señora del ministro de I. Pública y otras personalidades.

COMUNION DE OBREROS

VIGO, 5.—En la iglesia de la Colegiata cumplieron ayer con el precepto pascual 300 obreros de las Escuelas nocturnas obreras. El acto fué solemne, desfilando los obreros por las calles de la ciudad con las banderas de las escuelas al frente y en correcta formación. A este acto, como al desayuno que después se les sirvió, asistió el teniente de alcalde señor Ballesteros en representación del Ayuntamiento; el inspector de Policía y otras autoridades. Se pronunciaron varios discursos.

* * *

(Este periódico se publica con censura eclesiástica.)

Al efectuar sus compras, haga referencia a los anuncios leídos en EL DEBATE

Los MAS ALTOS PRECIOS. La casa ORGAZ Compra brillantes, esmeraldas y perlas CIUDAD RODRIGO, 13.

ARBOLES FORESTALES
de paseo y adorno de los
"VIVEROS MONSERRAT"
finca «Heredamiento de Mezquita»
ZARAGOZA
GRAN ESTABLECIMIENTO DE ARBORICULTURA
El más antiguo de Aragón. Casa fundada en 1847. Acacias de flor blanca. Aceres. Chopos Canadienses, Bordils y otros. Olmos. Plátanos, etc. Disponibles para la venta. 75.000 ejemplares. Precios reducidos.
PANTALEON MONSERRAT DE PANO
Plaza San Miguel, 14 duplicado, principal. Teléfono 17-56.
ZARAGOZA

GRANJA de Nuestra Señora del Pilar, Vallecas (Madrid). Huevos para incubar de las razas Leghono, Rhode, Andaluza azul y Wyaodotte, nueve pesetas docena. Portes y embalaje aparte. Lotes de gallinas de raza, palomas buchonas, gazapos azul de Beberem.

¿QUIERE USTED TENER LOS MEJORES APARATOS Y ACCESORIOS DE RADIOTELEFONIA?
VISITE USTED LA EXPOSICION Y ALMACENES DE
RADIO-ELECTRA
HORTALEZA, 2

CANAS

MARCA REGISTRADA
Unico artículo que sin TEÑIR hace desaparecer las CANAS; devolviendo al cabello su color primitivo. 5 ptas frasco en Perfumerías y Droguerías.

EVITANSE
TRATANSE-CUIDANSE
TODAS LAS ENFERMEDADES
DE LAS
Vias Respiratorias
con el empleo de las
Pastillas VALDA
ANTISÉPTICAS
Pero no se responde del éxito sino empleando
LAS VERDADERAS
PASTILLAS VALDA
EXIJANSE PUES
EN TODAS LES FARMACIAS
En CAJAS
con el nombre VALDA en la tapa
y nunca de otra manera.
Fórmula: Menthol 0.002 Eucalyptol 0.0005 Azucar-Goma.

AL MUY ESTIMADO PUBLICO DE MADRID
Tengo una verdadera satisfacción en saludar al culto público madrileño y presentarle el espectáculo de mis funciones, del que tan elogiosamente viene hablando la Prensa de provincias.
El material que requieren estos espectáculos llegará a Madrid en nueve trenes especiales. Se procederá inmediatamente a su descarga y, arrastrado por camiones y tractores, se llevará al lugar elegido para la instalación del Circo, en el paseo de Santa Engracia, inmediato a la Estación del Metro de Cuatro Caminos. A poco podrán contemplarse completamente montados verdaderos palacios de lona, en los cuales se celebrará diariamente una función, a las cuatro de la tarde, excepto los miércoles, jueves y domingos, que además se celebrará otra función a las nueve de la noche.
Técnicamente, es imposible comenzar más tarde las funciones de noche: cada representación dura tres horas, y en ella intervienen numerosos artistas y empleados y más de doscientos caballos. Empiezan por eso a las nueve, para terminar a las doce, ya que después de la función es preciso proceder a la limpieza de los animales, darles nuevamente de comer, etcétera, lo que significa que los empleados de mis cuadras han de trabajar hasta las dos de la madrugada.
Ruego al público madrileño que tome en consideración estas circunstancias y asista puntualmente a mis espectáculos.
Circo Krone

FINCAS SIN INTERMEDIARIOS TODA GARANTIA ESPOZ Y MINA, 20.
TELEFONO 52.645. — MADRID
BASILIO MUÑOZ. Edificio propio. Alquilo oficinas.

BOMBAS CENTRIFUGAS
y de pistón Se resuelven todos los problemas de elevación o riego. Entrega inmediata. Grandes existencias.
MORENO Y C.ª, Carrera San Jerónimo, 44.

AGUA DE BORINES
Reina de las de mesa por lo digestiva, higiénica y agradable. Estómago, riñones e infecciones gastrointestinales (tifoideas).

Artes gráficas
ALBURQUERQUE, 12
TELEFONO 30.438
Impresos para toda clase de industrias, oficinas y comercios, revistas ilustradas, obras de lujo, catálogos, etc., etc.

Quiosco de EL DEBATE
Calle de Alcalá, frente a las Calatravas

VINOS Y CONAC
Casa fundada en el año 1730
PEDRO DOMECQ
PROPIETARIA
de dos tercios del pago de Macharnudo, viñedo el más renombrado de la región.
Dirección: PEDRO DOMECQ Y CIA, Jerez de la Frontera

SUPER-JOYA DE LA TECNICA MODERNA

REGINA
RENDIMIENTO INSUPERABLE. SOLIDEZ EXTRAORDINARIA. PULSACION SUAVISIMA. VEINTE AÑOS DE GARANTIA.
Concesionario exclusivo para España y sus colonias:
MANUEL DE LA PEÑA YGEA
Montera, 29. Apartado 396. Teléfono 11.569. Madrid.

ASMA
se curan radicalmente con INHALACION
PULMOZONOL
Bronquitis crónicas • Catarros, Grippe • Tuberculosis incipientes, Bronco • neumonias, etc....
único preparado científico racional que por absorberse por llega directamente a los pulmones, desinfecta, descongestiona y cicatriza todas las lesiones, sin perjudicar los órganos digestivos. Evita el empleo de drogas, pastillas, jarabes, etc., cuya mayoría estropean el estómago. Millares de curas maravillosas.
Venta: Barcelona, J. Martín, V. Ferrer, Segalá, Dr. Andreu, Alsina, Uriach, La Cruz; Bilbao; Barandiarán; Madrid: J. Martín, E. Durán, Gayoso, H. Riesgo; Santander: Pérez del Molino; Valencia: A. Gamir; Zaragoza: Rived y Cholis.
FRASCO: Pesetas 6'50.

¿Por qué el cura-callos alemán "Heil" triunfa en todos los países sobre todos los demás callicidas?
PORQUE es el más práctico, científico y eficaz conocido.
PORQUE su aplicación no causa hinchazón ni molestia alguna.
PORQUE calma inmediatamente el dolor producido por el callo
PORQUE se seca al momento, no se corre del sitio aplicado y es inofensivo, pues sólo ataca a la callosidad.
PORQUE no es graciento, ni ensucia, ni se pega al calcetín.
PORQUE su aplicación no puede ser más sencilla ni cómoda.
PORQUE en cinco días, máximo, extirpa de raíz toda clase de callos, durezas, verrugas, por antiguas y crónicas que sean.
Y, finalmente, PORQUE el que lo prueba se convence de su excelencia, y ya no usa y recomienda jamás otro.
PEDID SIEMPRE CURA-CALLOS «HEIL» (marca registrada). Ptas. 1,25 el tubo
TAFETAN LIQUIDO CURA-HERIDAS «HEIL»
Tubo encarnado: UNA PESETA el tubo.
Desinfecta y cura rápidamente toda clase de heridas, llagas, cortaduras, desgarros, quemaduras y sabañones.
Es el único remedio conocido que tiene estas propiedades. Una vez aplicado, forma una delgada capa elástica e impermeable al aire y al agua, permitiendo lavarse y mover la parte dañada sin dificultad alguna, suprimiendo el molesto y antiestético uso de parches y vendas. No debe faltar en ninguna oficina, taller, fábrica, colegio ni hogar. Para vuestra tranquilidad, no dejéis de tener siempre a vuestro alcance un tubo de tafetán líquido alemán «HEIL» (tubo encarnado).
CHEMISCHE FABRIK HENRI COHES-HANNOVER
REPRESENTANTE EXCLUSIVO EN MADRID: M. García Morillas, Hermosilla, 93. En venta: Sergio Rodríguez, Alcalá, 96, y principales farmacias, centros de específicos y droguerías.

El transformador TELEFUNKEN ideal para radio

HACIENDA-BANCO-CORREOS
ACADEMIA SAN ANTONIO. PLAZA DEL CARMEN, 2.

VENTA
en pública subasta de casas sitas, una en Madrid, calle de Cava Alta, n.º 17, y otra en Yunquera de Henares (Guadalajara), calle de la Cruz, n.º 1, el 28 del corriente, a las 12, en el despacho del Notario de Madrid señor Gimeno (Barquillo, 4). Condiciones y títulos en la Notaría.
Madrid, 2 de marzo de 1928.

Créditos
CONCEDEMOS A PAGAR EN DIEZ MENSUALIDADES SIN MOLESTIAS NI RECARGOS Y EN CONDICIONES MUY LIBERALES.
ALMACENES SAN MATEO
Fuencarral, 78, esquina San Mateo

MOTOR A GAS POBRE
Crosley. Como nuevo, véndese. Moreno y C.ª, Carrera San Jerónimo, 44. Madrid.

Zapatos
Infimos precios.
Superior calidad.
ROMANONES, 16, VICI.

EL DEBATE
Colegiata, 7

VINOS PUROS DE VID
PARA CONSAGRAR
PASEO DEL PRADO, 48
Los reverendos padres Cistercienses, que tenían este almacén desde hace tiempo, lo han cedido al cosechero de Manzanares, Agustín Serrano González—quien desde hace más de veinte años disfruta la confianza del Clero español—, para el abastecimiento de su clientela de Madrid.
Servicio a domicilio. — Teléfono 11.514.

AGUAS MINERALES
DE TODAS CLASES.—SERVICIO A DOMICILIO
CRUZ, 30.—TELEFONO 13.279

Teléfonos de EL DEBATE: 11.194 y 11.195

¿Sufre usted del ESTOMAGO?
TOME
DIGESTONA (Chorro)
Y TERMINARAN SUS SUFRIMIENTOS
VENTA EN FARMACIAS Y DROGUERIAS
CAJA, 3 PESETAS
Exigid la legítima DIGESTONA (Chorro). Gran premio y medalla de oro en la Exposición de Higiene de Londres

ANUNCIOS POR PALABRAS

Hasta 10 palabras, 0,60 pesetas
Cada palabra más, 0,10 pesetas

Estos anuncios se reciben en la Administración de EL DEBATE, Colegiata, 7; quiosco de EL DEBATE, calle de Alcalá, frente a las Calatravas; quiosco de Glorieta de Bilbao, esquina a Fuencarral; quiosco de la plaza de Lavapiés, quiosco de Puerta de Atocha, quiosco de la glorieta de los Cuatro Caminos, frente al número 1; quiosco de la calle de Serrano, esquina a Goya; quiosco de la glorieta de San Bernardo, Y EN TODAS LAS AGENCIAS DE PUBLICIDAD

ALMONEDAS

COMPRA venta muebles; lavabos, 18 pesetas; mesillas, 17 pesetas; armarios desde 80 pesetas. Tudescos, 7.

DESPACHO renacimiento, 1.200; vale 3.000. San Mateo, 3. Gamo.

COMEDOR fantasía, 375; verdadera ocasión. San Mateo, 3. Gamo.

ARMARIO luna, 90; ropero, 85. San Mateo, 3. Gamo.

MESA comedor, 18; sillas, 5; perchero, 16. San Mateo, 3. Gamo.

ARMARIO dos lunas, 175. San Mateo, 3. Gamo.

ALCOBA tres cuerpos, cama dorada, 750. Beneficencia, 4. Gamo.

PERCHEROS, sillones jamuga, despacho, comedor renacimiento, alcobas, armarios, sofá luna, gabinetes imperio, cuadros antiguos, objetos diversos. Príncipe, 25; entrada Visitación.

DESPACHO inglés, 200; bureau americano, 140. Beneficencia, 4. Gamo.

SUNTUOSO despacho renacimiento gran relieve, 1.450. Plaza Santa Bárbara, 4.

COMEDOR chipendal gran fantasía, 2.250 pesetas. Plaza Santa Bárbara, 4.

COMEDOR completo, lunas, chapas fantasía, mesa ovalada, 615. Plaza Santa Bárbara, 4.

COMEDOR renacimiento, 1.750. Vale 4.500. Plaza Santa Bárbara, 4.

DESPACHO renacimiento, vale 1.000 pesetas, 600 pesetas. Estrella, 10. Matesanz.

ALCOBA chipendal, lunas interiores, vale 8.000 pesetas, 3.000. Estrella, 10.

COMEDOR lunas fantasía, mesa ovalada, sillas tapizadas, 600. Estrella, 10.

ALCOBA, cama bronce, coqueta, mesillas, luna, 740 pesetas. Estrella, 10.

CAMA, colchón y almohada, 50 pesetas. Aparadores, 100. Estrella, 10.

BUREAU americano, muelle automático, 140 pesetas; sillón, 25. Estrella, 10.

ARMARIOS luna barnizados, 110 pesetas. Mesas comedor, 10. Estrella, 10.

CAMA dorada a fuego, con sommier, 100 pesetas. Estrella, 10.

VISITAD exposición muebles. Casa Matesanz compraréis a vuestro gusto, economizando pesetas. Estrella, 10, doce pasos Ancha.

SI compráis muebles, Transportes Standard, Aduana, 15, os hará un rápido servicio de conducción con la tarifa más económica.

¡NOVIAS! Inmenso surtido en camas doradas. Santa Engracia, 65.

¡OJO! Gran surtido en armarios, aparadores, precios increíbles. Santa Engracia, 65.

¡NOVIAS! Alcobas, comedores, últimos modelos, más baratos que en liquidaciones. Santa Engracia, 65.

¡ATENCION! Inmenso surtido en sillas curvadas, propias para bares. Santa Engracia, 65.

¡ASOMBROSO! Lavabos, percheros y sillas. Siempre gangas. Santa Engracia, 65.

¡AVISO! 5.000 sillas alquiler. Precios increíbles. Santa Engracia, 65.

ARMARIOS, aparadores, camas, lavabos, muchos muebles, liquidación. Galileo, 27.

ALMONEDA elegante comedor y alcoba, camas doradas. Hortaleza, 110.

ALMONEDA. Véndense muebles toda la casa, sólo dos días, comedor caoba, alcoba caoba, bronces, preciosa cama dorada, despacho renacimiento, bargueño y varios más, por marchar extranjero. Admítense negociantes. Ayala, 50, entresuelo.

SUBASTA pública autorizada. Sábado, cinco tarde. Noventa lotes expuestos al público hasta dicho día. Listas detalladas gratis. Galerías Bayón. Fuencarral, 20.

ALMONEDA lujoso despacho español, muchos muebles y objetos arte. San Roque, 4.

MUEBLES modestos muy baratos por ausencia. Urgente. Malasaña, 22; de una a seis.

ALMONEDA muebles diez pisos, camas, piano, armarios, etcétera. Leganitos, 17.

COMEDORES de ocasión; despacho renacimiento, 350; muchos muebles, baratísimos. Pelayo, 5.

MAGNIFICO comedor chipendal, nuevo, véndese. Mendizábal, 69. Teléfono 31.014.

ALQUILERES

GRANDES locales para tiendas, exposiciones y oficinas. Razón: Lealtad, 16.

PISO tercero, bastante amplio, con baño. Los Madrazo, 22.

PISO espacioso, orientación Norte y Mediodía, calefacción, baño y ascensor. Bárbara de Braganza, 14.

CUARTOS todo «confort» 35 duros. Castelló, 27 duplicado.

SALABERRY, 8, exterior, 50; tres balcones, 55; interior, 40; Mediodía.

SIETE-cinco habitaciones grandes, gas. Rebajados. Cartagena, 7. «Metro» Becerra.

CASA tranquila sana, cuarto, 55 pesetas. Ros Olano, 12. Prosperidad.

SI os trasladáis de casa acordaos de que Transportes Standard, Aduana, 15, hace las mudanzas más económicas.

CALEFACCION central, exteriores, 32 duros; interiores, 16. Benito Gutiérrez, 9 provisional.

ALQUILANSE cuartos exteriores 140 y 135 pesetas, casa moderna, ascensor, gas, cocinas. Santa Engracia, 109.

CASA céntrica, tres pisos amueblados. Alquílanse total, parcialmente. Escríbase: «Ramón». Montera, 19, anuncios.

OCASION excepcional cuarto exterior ochenta pesetas, próximo Ríos Rosas, tranvía y «Metro». Razón: Mendizábal, 37, entresuelo.

CUARTOS exteriores todo «confort», 190 a 210 pesetas; interiores, de 85 a 135 pesetas. Casas nuevas. Santa Engracia, 102 y 104.

PISO moderno todo «confort», 11 habitaciones, 200 pesetas; se exigen personas de moralidad. Feijoo, 10.

35 duros bonito exterior, todo «confort», sitio más sano de Madrid. Avenida Reina Victoria, 43.

ALQUILO tienda sin vivienda 40 pesetas, propio tallercito. Provisiones, 2.

AUTOMOVILES

COMPRAVENTA automóviles todas marcas. Calle Princesa, número 7.

CUSTODIA, 15 pesetas; motocicleta, 5. Compraventa. Remolcado gratis. Paseo Marqués Zafra, 6.

CAMIONES «Minerva», ómnibus, construcción sin rival en calidad y robustez. Pidan demostraciones. Representación Automóvil Sajón. Alcalá, 81.

HERRAMIENTAS. Gran surtido. Precios increíbles. Ferretera Vascomadrileña. Infantas, 42.

LAS mejores carrocerías para ómnibus, camiones, camionetas y basculantes se hacen en Carrocerías Pecort. General Palanca, 8. Teléfono 17.229.

SOLICITAD presupuestos anuncios Agencia «Star». Montera, 8, principal. Teléfono 12.520.

GARAGE Americano. Pardiñas, 93. Teléfono 55.775. Jaulas independencia garantizada. «Autos» con o sin «chauffeurs». Reparaciones económicas.

«AUTO» «Citroën» Madrid. Caños, 2 y 4 (junto al Real Cinema). Entrega inmediata conducciones tipo 28, disponibles varios coches «Citroën», abiertos y cerrados, cinco y diez caballos. Verdadera ocasión.

BARATOS: «Minerva» 15 HP., limousín, usado. «Rickenbackers» faetón nuevo. Informarán: Garage CH. L. O'Donnell, 20.

AUTOMOVILISTAS. Neumáticos todas marcas, accesorios, aceites lubrificantes. El más barato. Codes. Carranza, 20.

ACCESORIOS. Compre una vez en «Victoria», Manufacturas Caucho, S. A. Comprará siempre inmejorables condiciones venta. Goya, 65.

ESCUELA chofers, prácticas conducción mecánica «Hispano», «Citroën», «Ford», «Fiat», otras marcas. Talleres. Santa Engracia, 4.

¡AUTOMOVILES ocasión! todas marcas a plazos y contado. Vic. Vallehermoso, 7.

AUTOMOVILISTAS. Cubiertas, cámaras, las mejores marcas, los mejores precios. Nicolás Giménez. Hernán Cortés, 16.

PULIDO y niquelado radiadores, parabrisas, contrucción, reparación. Narváez. Magallanes, 17.

CUBIERTAS y cámaras de ocasión; especialidad reparaciones, vulcanizaciones. «Recauchutado Moderno». Claudio Coello, 79. Teléfono 54.638.

¡¡«TAXIS»!! los más baratos, los mejores, fácil pago. Alenza, 18.

AUTOMOVILES seminuevos. «Citroëns» todos tipos, 5-10 HP., plazos y contado. C. E. D. A. Conde Aranda, 14. Teléfono 50.829.

GARAGE sin chofer y Recauchutados. «Sil Wur». Antonio Acuña, 15.

ENSEÑANZA de conducción «autos», 75 pesetas. Paseo María Cristina, 9.

CONSTRUCCION y reparación de toda clase de piezas de automóvil y camión. Talleres Parés. Miguel Servet, 11; teléfono 16.816.

REPARACIONES «Ford»; comprendidos materiales, 275 pesetas. Paseo María Cristina, 9.

BICICLETAS

BICICLETAS al contado y a plazos desde 15 pesetas mensuales, marcas «Diamant» y «D'Agostino»; pidan condiciones. Casa Agustín. Núñez de Arce, 4. Madrid.

CALZADOS

CALZADOS crepé. Los mejores. Se arreglan fajas de goma. Relatores, 10.

SUELA cromo «Nomplus» impermeable. Gran duración. Resuelve la economía e higiene del calzado. Apartado 59. Burgos.

EXIJA usted para su calzado suelas tacones «Victoria». Prácticos, elegantes y duraderos.

CALZADOS Berman, pisos de goma, garantizados un año. Fúcar, 11.

COMADRONAS

PROFESORA y practicanta Mercedes Garrido. Pensión consultas embarazadas. Santa Isabel, 1. Antón Martín, 50.

CLINICA para embarazadas. Pensión autorizada. Consulta gratis. Francos Rodríguez, número 48. Teléfono 31.967.

COMPRAS

«UNION Joyera». Pago muchísimo por alhajas, perlas, brillantes, esmeraldas, objetos de plata, papeletas Monte Piedad; compramos mobiliarios completos. Cruz, 4, entresuelos. Despachos reservados. Teléfono 15.402.

MUEBLES Gamo, precios sin competencia. Entrada libre. San Mateo, 3.

COMPRO buenos muebles, alhajas, papeletas del Monte, ropa, objetos de valor. Espíritu Santo, 24. Compraventa. Teléfono 17.805.

COMPRO, vendo alhajas, ropas, papeletas del Monte, escopetas, maletas. Casa Magro. Fuencarral, 107, esquina Velarde. Teléfono 19.633.

¿QUEREIS comprar bien con presupuesto, muebles? Gamo. San Mateo, 3. Entrada libre.

CASA Serna, Hortaleza, 9. Paga bien alhajas, brillantes, antigüedades, máquinas escribir, aparatos fotográficos, pianos, escopetas, gramófonos, discos, objetos, papeletas Monte.

COMPRO, vendo ropas, alhajas, máquinas coser, escribir, gramófonos, bicicletas. Casa Martín. Santa Isabel, 34. Humilladero, 14.

¿MUEBLES fabricados a su gusto? San Mateo, 3. Entrada libre.

CAMA, colchón, almohada, 50 pesetas. San Mateo, 3. Gamo.

SI quiere mucho dinero por alhajas, mantones de Manila y papeletas del Monte, el Centro de Compra paga más que nadie. Espoz y Mina, 3, entresuelo.

SI compráis muebles, acordaos de que Transportes Standard, Aduana, 15, tiene un rápido servicio y las tarifas más económicas.

COMPRO, vendo, cambio alhajas, aparatos fotográficos, máquinas escribir, pianos, pañuelos Manila, telas, encajes, abanicos, antigüedades y papeletas del Monte. Al Todo de Ocasión. Fuencarral, 45.

ANTIGÜEDADES. Compra y venta. Prado, 5, tienda, esquina a Echegaray.

COMPRO papeletas Monte, alhajas, dentaduras. Plaza Santa Cruz, 7, platería. Teléfono 10.706.

AVISO. Por encargo de señores coleccionistas extranjeros, pago mucho buenas pinturas, telas, objetos plata, joyas y antigüedades de todas clases. Juanito. Pez, 15. Se reciben avisos teléfono 17.487.

ALHAJAS, papeletas del Monte y toda clase de objetos. La casa que más paga. Sagasta, 4. Compra venta.

CONSULTAS

ALVAREZ Gutiérrez. Consulta vías urinarias, riñón. Preciados, 9. Diez una, siete nueve.

HERNIAS. Curación radical sin aparato ni operación. Informes gratis doctor Balaguer. Plaza Tetuán, 10. Barcelona. Doctor Subirachs. Montera, 51. Madrid.

DENTISTA. Extracciones sin dolor, 5 pesetas; empastes, 10; dentaduras completas, 125; coronas oro, 23 quilates, 30; trabajos al día. Barradas. Montera, 41.

CONSULTA. Enfermedades del embarazo, matriz, esterilidad. Infantas, 36, segundo; tres a cinco.

50 pesetas dentaduras, dientes fijos (pivot), diez pesetas. Alvarez, dentista. Magdalena, 38, principal. Consulta gratis.

ABOGADO, testamentarías, créditos, abintestatos, desahucios, contratos. Consulta económica. Cava Baja, 16.

CALLISTA cirujano. Gabinete, tres pesetas. San Onofre, 3. Teléfono 11.733.

ENSEÑANZAS

INGENIEROS, arquitectos, ayudantes, peritos, aparejadores. Academia Cantos. San Bernardo, 2.

CARRERA oficial. Comercio. Asignaturas sueltas. Estudios prácticos. Lecciones individuales. «Lasos». Fuencarral, 80. Internado.

OPOSICIONES a la Diputación, Banco de España, secretarios Ayuntamientos, Radiotelegrafía, Telégrafos, Fomento, Estadística, Policía, Aduanas, Hacienda, Correos, Taquigrafía. Contestaciones programas o preparación. Instituto Reus. Preciados, 23.

ARITMETICA, Algebra. Abreviación todas operaciones. Academia «Lasos». Fuencarral, 80. Internado.

IDIOMAS. Contabilidad, Taquigrafía (método oficial), Mecanografía, Gramática. Preparaciones. Bola, 12.

ESPAÑOL, francés, inglés en dos meses. «Lasos». Fuencarral, 80. Internado.

POLICIA. Profesorado Cuerpo. Honorarios módicos. Clases noche. Colegio Castellano. Magdalena, 30.

TAQUIGRAFIA Nacional Española. 300 palabras minuto. «Lasos». Fuencarral, 80. Internado.

MECANOGRAFIA, cinco pesetas; taquigrafía, cálculos, contabilidad, ortografía. Alvarez Castro, 18.

PREPARACIONES para todas carreras. Academia «Lasos». Fuencarral, 80. Hay internado.

BANCO España. Hacienda. Fomento. Palacio. Academia Gimeno. Arenal, 8. Internado.

MECANOGRAFIA ciega diez dedos, diez lecciones. «Lasos». Fuencarral, 80. Internado.

SEÑORITA francesa da lecciones. Caballero Gracia, 52, primero.

ORTOGRAFIA Práctica, rápida. Academia «Lasos». Fuencarral, 80. Hay internado.

INSTRUCCION pública. Anunciadas oposiciones. Admítense señoritas. Academia Gimeno. Arenal, 8.

HACIENDA, Radio, Correos, preparación, apuntes, programas. Escuela Preparaciones. Pez, 15.

REFORMA letra por viciada que esté. «Lasos». Fuencarral, 80. Internado.

BORDADOS. Corte. Enseñanza moderna garantizada en un mes. Cardenal Cisneros, 36, entresuelo.

OPOSITORES: Fomento, Hacienda. Preparación inmejorable por profesorado competente. Atocha, 41.

PREPARATORIO de Medicina, muchas seguridades. Escribid: Apartado Correos 12.073. Madrid.

CURSOS abreviados bachillerato, comercio, pensión y clases, 150 pesetas. Romanones, 2.

DERECHO. Preparatorio (especialidad), toda la carrera distintas Universidades. Internado. Fernando VI, 19, primero. Escuela Técnica.

ACADEMIA mercantil. Contabilidad, cálculos, taquigrafía, mecanografía, francés, inglés. Atocha, 41.

REMINGTON (Academia). Clases diarias de taquigrafía y mecanografía en último modelo de máquina «Remington». Caballero de Gracia, 34 (esquina Peligros).

FERRE, tenor del Real. Lecciones canto, repertorio ópera, zarzuela, solfeo, piano, precios módicos, lecciones domicilio. Hileras, 6, principal.

PREPARACION simultánea Fomento-Hacienda exclusivamente para señoritas. Academia Velilla. Magdalena, 1.

ESCUELA Alge. Zorrilla, 29. Idiomas, traducciones. Preparación especial. Director: Don Fernando Merelles.

PROFESOR francés nativo. Enseñanza rápida, económica. Rivatón. San Bernardo, 73.

MAESTRA, título superior, lecciones domicilio, precios económicos. Miguel Angel, 14.

BACHILLERATO, primaria, párvulos, cultura general. Internos, permanentes. Estrella, 3, Colegio.

RESPRECIAD libros baratitos, compendiosos. Obra completísima, Taquigrafía García Bote (Congreso).

ESPECIFICOS

ESTOMAGOS cúranse con Bicarbonato Carminativo. Bote, una peseta. Victoria, farmacia.

TE purgante Pelletier. Evita congestiones, vahidos. Cura estreñimiento; 15 céntimos.

LOMBRICINA Pelletier: Purgante delicioso para niños. Expulsa lombrices; 15 céntimos.

LAS personas que padecen de vértigos, mareos y pesadez, o tienen arterioesclerosis, deben usar la Iodasa Bellot, que fluidifica la sangre, la purifica y evita las congestiones. Venta en farmacias.

FILATELIA

PAQUETES sellos diferentes. Pidan lista gratis. Gálvez. Cruz, 1. Madrid.

YUSTA paga más que nadie colecciones, lotes y sellos sueltos. Príncipe, 7.

FINCAS

Compra-venta

COMPRA venta de fincas, hipotecas, gestión rápida. Apartado 9.006.

COMPRA y venta de fincas y operaciones derivadas. Solvencia moral, técnica y económica. «Iberia Inmobiliaria». Mayor, 4. Teléfono 10.169.

FINCAS rústicas, urbanas, solares, compra y venta. «Hispania». Oficina la más importante y acreditada. Alcalá, 16 (Palacio Banco Bilbao).

CASA nueva esquina, vendo, cuartos económicos, toda alquilada, renta 26.000 pesetas, puede adquirirse con 175.000 pesetas. Modesto Antón. Meléndez Valdés, 25. De dos a tres.

CASA amplia, jardín, final barrio Salamanca, para Colegio, Comunidad, Sanatorio, 70.000 duros. Hispania. Alcalá, 16.

LUCIO González. Churruca, 17. Teléfono 33.891. De dos a seis. Compra fincas de ocasión, cambia casas por solares céntricos o ensanche, compra fincas rústicas o urbanas y gestiona rápidamente primeras y segundas hipotecas.

¿QUEREIS comprar fincas de ocasión? Lucio González. Churruca, 17. Teléfono 33.891. De dos a seis.

VENTA terrenos directos propietario propio cooperativas. 1.000.000 de pies, 0,30 pie. Se edifican casas desde 5.000 pesetas. 200.000 pies, con 30 viviendas, 1,60 pie, incluyendo las treinta casas en el precio. 40.000 pies barrio Salamanca, próximo metro, 5 pesetas pie. Cambio por casas. Teléfono 13.346.

VENDESE hotelito amueblado o sin. Calefacción. General Eraso, 18. Guindalera; de tres a seis.

VENDO amplio solar Chamartín, próximo Colegio Huérfanos Armada. Diríjanse: Apartado 4.074. Madrid.

SIN corredores vendo casa renta 11.600 por 98.000; adquieren con 60.000, o permuto por monte bajo. Apartado 304.

COMPRA-venta de fincas rústicas y urbanas Madrid y provincias. Blas Quesada. Génova, 16; de tres a cinco tarde.

PLAZOS ocasión. Casa afueras mucho solar 52.000. Renta anual 9.000. Cava Baja, 30, principal.

OCASION. Solar 11.000 pies Peña grande, 7.000; vale 10.000. Dueño. Cava Baja, 30, principal.

EN Leganés vendo casa dos pisos, «confort». Informarán: Señor Cabañas.

SE vende hotel grande con jardín. Ruiz Perelló, 15 (Madrid Moderno).

GUADARRAMA cuartos nuevos 300 temporada. Vendo casa nueva cuatro cuartos, 16 habitaciones, 12.000. Almagro, 11.

SOLAR edificado Vallehermoso, nueve pesetas pie, facilidades, urgente. Valverde, 43, cerrajería.

VENDO casa nueva junto Antón Martín, renta 25.000 pesetas; daría capitalizada 825 libre. Razón: San Cosme, 10.

FOTOGRAFOS

¡NENES! Guapísimos salen siempre retratándolos Casa Roca. Tetuán, 20.

HUESPEDES

RESTAURANT Cantábrico. Hotel el más recomendable. Pensión desde 6,50 pesetas, calefacción. Cubiertos desde 2,50. Abonos carta. Especialidad en paellas valencianas diarias, de una a tres. Ración, 1,25. Cuisine. Tres soignée. Teléfono 13.303. Cruz, 3.

PENSION Nacional, para sacerdotes, caballeros y matrimonios. Todo «confort». Montera, 53, segundo.

TIBIDABO. Gran Restaurante Madrileño. Carretas, 4. Recientemente inaugurado.

PENSION Mirentxu. Plaza Santo Domingo, 18; habitaciones soleadas. Matrimonios, viajeros, estables. Cocina vasco-francesa. Precios módicos. Hay ascensor.

PENSION Cruz, todo «confort», matrimonio, dos amigos. Hermosilla, 43, entresuelo.

HUESPEDES, casa nueva, ascensor, baño, calefacción, teléfono, pensión desde cinco pesetas y media. Alberto Aguilera, 34, primero izquierda.

PENSION Andalucía. Lujosas habitaciones. Baño, calefacción. Pi Margall, 22, primero.

HOTEL Sudamericano. Rebajas sacerdotes, estables, familias. Peñalver, 7 (Gran Vía).

«LA Purísima», pensión confortable económica. Conde Romanones, 11.

PENSION Murillo. Exteriores, baño; estables, desde siete pesetas. Mayor y Travesía Arenal, 1, principal.

PENSION Excelsior. Pontejos, 2. Reformada completamente. La mejor, más céntrica y más concurrida. Vean precios, seguramente les interesará.

«ROYALTY». Pensión distinguida, de confianza, todo «confort». Matrimonios, amigos. Santa Engracia, 5.

SEÑORA distinguida cede gabinete alcoba, baño, caballero. Castelló, 9, entresuelo derecha.

PENSION completa, comidas sueltas, abonos. Corredera Baja, 4, segundo derecha.

PENSION Rodríguez. Especialmente para familias, con o sin pensión. Pensión completa, 10 a 25 pesetas. Calefacción, baño. Avenida Conde de Peñalver, 16.

PENSION Comercio, todo «confort», hermosa habitación matrimonio, familia; teléfono. Pi Margall, 7.

PENSION Hispano Americana. Príncipe, 17, principal; calefacción y todo «confort», amplias habitaciones, pensión completa desde 7 pesetas; cubiertos, vino, 2,50.

PENSION Nueva Navarra. Habitaciones; se admiten abonos para comidas, precios módicos. Preciados, 11, segundo.

PENSION, baño, calefacción, ascensor, teléfono. Se admiten abonados comida casera. Conde Romanones, 13.

PENSIONADO de estudiantes todas carreras, dirigido por sacerdotes. Tranvías todos centros docentes. Fernando VI, 19, primero.

SEÑORA cede habitación señorita formal, dormir. Castelló, 9, principal izquierda interior, B.

HOTEL Francia. Pensión desde 12,50. Casa nueva, calefacción, aguas corrientes, caliente y fría, cuartos de baño, ascensor permanente. Pi Margall, 8. Entrada Jiménez Quesada, 2. El mejor sitio Madrid.

PENSION Bilbaína. Hermosas habitaciones exteriores frente Príncipe. Huertas, 22, segundo.

CEDO espléndido gabinete exterior interior. Bárbara Braganza, 5, principal.

PENSION «D», «confort», habitación exterior, dos amigos. Alfonso XII, 11.

CASA católica admite huéspedes en familia, habitaciones exteriores. Atocha, 38, segundo izquierda.

AMPLIO gabinete alcoba exterior cedo matrimonio, señoritas, dos amigos; alcoba con, sin; hay baño. Hortaleza, 37, principal.

CEDESE bonito gabinete soleado caballero, señora, sin. Desengaño, 29, portería.

LA Estrella, pensión completa, cinco pesetas. Jesús Valle, 27, principales.

RESTAURANT La Marina. Cubiertos desde 1,40 en adelante. Abonos desde 75 pesetas las 60 comidas. Manuel Alvarez. Barco, 23.

LIBROS

LIBROS antiguos y modernos, inmenso surtido. Molina. Travesía Arenal, 1.

TESTAMENTARIA liquida al detalle libros, manuscritos, revistas, guías; diez a ocho. Indispensable tomar hora. Pi Margall, 11.

MAQUINAS

MAQUINA escribir «Bing». Contado, 220. Plazos, 15 mes. Carmona. Fuencarral, 83. Teléfono 19.643.

MAQUINAS para coser. Gran taller de reparaciones todos sistemas, garantía dos años. Casa Sagarruy. Velarde, 6. Teléfono 11.797.

MODISTAS

EMI, modista. Elegancia irreprochable. Precios excepcionales por darse a conocer. Montesquinza, 40.

MUEBLES

NOVIAS: Al lado de «El Imparcial», Duque de Alba, 6, muebles baratísimos. Inmenso surtido en camas doradas, madera, hierro.

CAMA, colchón, almohada, 50 pesetas. San Mateo, 3. Gamo.

MUEBLES fabricados a su gusto. Beneficencia, 4. Entrada libre.

CAMAS turcas, 35 pesetas. Belén, 14, taller.

OPTICA

GRATIS graduación vista procedimientos modernos técnico especializado. Calle Prado, 16.

CARRETAS, 3, óptico. Compre sus gafas, gemelos, regalo práctico. Siempre fantasías.

EL Lente de Oro. Arenal, 14. Gafas moda. Gemelos Zeiss. Impertinentes Luis XVI. Termómetros y barómetros de despacho.

BUENOS anteojos, cristales de primera. Selecto surtido de lentes y gafas. Vara y López. Príncipe, 5.

PELUQUERIAS

ONDULACION, una peseta; corte pelo, una peseta. San Bartolomé, 2.

PERDIDAS

PERDEREIS mucho tiempo y dinero si no hacéis vuestros encargos a Transportes Standard. Aduana, 15.

PRESTAMOS

CLEMENTE Codina. Agente para préstamos del Banco Hipotecario de España. Madrazo, 26. Teléfono 12.499.

PRECISO 35.000 pesetas en primera o 12.000 detrás. Mogar. Valverde, 13, cerrajería.

RADIOTELEFONIA

ALTAVOCES, cascos, auriculares y todo el material radio más barato que nadie. C. N. E. Fuentes, 12. Madrid.

LOS aparatos más bonitos, eficaces y baratos los encontrará usted en Desengaño, 14.

VISITE la Exposición aparatos radiotelefonía americanos. Tele-Audión. Arenal, 3.

SASTRERIAS

«PRIMAVERA 1928». Géneros ingleses garantizados verdad, directamente puede usted adquirirlos para que le resulte el traje o gabán irreprochablemente hecho a medida por treinta y cinco duros; le informará «Gutteridge». Gentlemens Tailor, cortador-sastre de caballeros. Avenida de Pi y Margall, 18, séptimo, 1 (hay ascensores); teléfono 19.733. Hechuras desde 65 pesetas, elegante corte propio. Figurines de gran fantasía. Garantía absoluta de buen asiento en todas las prendas. Se admiten géneros.

¡ATENCION! García Filgueiras. Sastre práctico. Hechuras traje, gabán con forros, cincuenta pesetas. Hortaleza, 9, segundo.

TRABAJO

Ofertas

PARA sargentos, cabos, soldados, licenciados Ejército. Destinos del Estado. Centro Gestor. Plaza Salmerón, 3.

COLOCACIONES de todas clases. Escritorio Centro Católico Colón, 14. Madrid.

PROPAGANDISTAS de especialidades farmacéuticas para Madrid relacionados Cuerpo médico. Solicitudes con condiciones y referencias al Apartado 4.002.

TAQUIMECANOGRAFA con práctica comercial precísase; dirigirse solamente por escrito F. Oviedo. Arellana, 5.

DONCELLAS, cocineras colocamos en el día, pagando después. Hortaleza, 41.

Demandas

SEÑORA educada, con referencias, acompañaría señora, regiría casa o cosa análoga. Informarán: Valverde, 1, segundo. Pensión Galicia.

SE ofrece para administrar fincas urbanas, con garantías. Razón: Fomento, 48, segundo.

SEÑORA muy honrada cuidaría señor o sacerdote. Luciente, 11, tercero.

MECANOGRAFO rapidísimo, conociendo archivo, ficheros, buenas referencias, ofrécese. Carrión: San Hermenegildo, 2.

OFRECESE ama primeriza, leche fresca; darán razón: Carretas, 18, principal.

SEÑORAS, no se confundan. Avisen Montera, 41, entresuelo izquierda. Teléfono 17.514, y se presentarán inmediatamente cocineras, doncellas, institutrices, costureras, enfermeras internas, toda cuanta dependencia y servidumbre necesite, con inmejorables informes.

PROFESOR especializado anormales y retrasados, clase a domicilio, buenas referencias. Antonio Leiva, 29, Colegio.

MATRIMONIO jóvenes para encargados gran casa comidas, taberna, con pequeña fianza, necesito, o socios. Delicias, 127. Taberna fachada y valla verde.

JOVEN letrado, inmejorables referencias, desea secretario particular. Escribid: Carlos, La Prensa. Carmen, 18.

SEÑORA buenas condiciones ofrécese asistenta, sirvienta sacerdotes, señores solos. Pelayo, 56 duplicado, portería.

SEÑOR solo distinguido ofrécese lecciones domicilio, portería librea. Escribid: Leganitos, 4, segundo. Miranda.

MIL pesetas por destino plantilla ofrece caballero 37 años, cesante petróleos, honradísimo, buenas letras, contable, referencias satisfacción. Reserva. Escribid citando domingo. Alcarazo. Corredera Baja, 25.

OFRECESE cobrador acostumbrado, garantía, sereno, guarda noche. Silva, 40, muebles.

OFRECESE costurera repaso, buenos informes, dos pesetas. Hartzenbusch, 1, carbonería.

PARA cuidar enfermos Madrid o fuera. Calle Tres Peces, 10, segundo.

PORTEROS se ofrecen portería hombre o mujer, buenos informes. Ayala, 14.

CABALLERO desea ganar cinco pesetas trabajando de tres a doce; puedo viajar domingos económicamente. Escribid: Enrique Pérez. San Cosme, 4.

TRANSPORTES

SI tenéis que trasladaros de hotel o pensión, Transportes Standard, Aduana, 15, os hará vuestra mudanza rápida y económicamente.

TRASPASOS

TRANSPORTES rápidos económicos. Tengo camioneta. Teléfono 31.788. Gaztambide, 35, sillero.

MAGNIFICA pescadería céntrica 30.000; absténganse corredores. Tratar, Conde Romanones, 17. Dueño.

TRASPASO tienda con amplio almacén. Cava Baja, 8. Hierros.

PARA estos anuncios, «Heraldos». Puerta Cerrada, 5 y 7. Teléfono 48.078.

VARIOS

ELECTROMOTORES. Conservación, reparación. Compra-venta Móstoles. Cabestreros, 5. Teléfono 12.710.

INSTALACIONES anuncios luminosos, economía en bombillas y decorado. Torregrosa. Teléfono 34.655. Palafox, 8.

ELECTROBOMBAS continua, alterna, elevando 500 hasta 4.000 litros agua por hora hasta 40 metros altura. Móstoles. Cabestreros, 5.

CARTERITAS azafrán puro «Dos Gatos»; exíjalas ultramarinos. Muestras. Escolano. Apartado 1. Novelda.

JORDANA. Condecoraciones. Banderas. Espadas. Galones. Cordones y Bordados de uniformes. Príncipe, 9. Madrid.

ALTARES, esculturas religiosas Vicente Tena. Fresquet, 3, Valencia. Teléfono interurbano 907.

JARDIN Florita. Antes de comprar plantas, visiten el mejor establecimiento de arboricultura y floricultura de Madrid, donde encontrarán un inmenso surtido a precios muy reducidos. Casa central: Lista, 58. Teléfono 50.621. Sucursal: San Bernardo, 78.

SI llamáis al teléfono 16.144, Transportes Standard, Aduana, 15, pasará a recoger vuestros talones del ferrocarril a domicilio y obtendréis un rápido y económico servicio.

COCINAS gasolina garantizadas. Precios sin competencia. Ferretera Vascomadrileña. Infantas, 42.

SOMBREROS caballero, señora. Reformo, limpio, tiño. Valverde, 3. Velarde, 10.

MUDANZAS desde 20 pesetas. Agencia Martín. Villanueva, 32; teléfono 51.344.

SE arreglan colchones de muelles y sommiers; se ponen telas metálicas. Arreglos al día, desde 2,50. Luchana, 11. Teléfono 31.222.

ESTAMPACION en cinc y demás metales. Se preparan trabajos para vidrieros, fontaneros y broncistas. Palafox, 6; teléfono 34.655.

SI llamáis al teléfono 16.144, Transportes Standard, Aduana, 15, se pasará a recoger vuestros talones del ferrocarril a domicilio y obtendréis un rápido y económico servicio.

COMERCIANTES, para impresos baratos, Carrera de San Francisco, 9. Tipografía los Teatros.

LICENCIADOS Ejército. El 30 de marzo salen 6.000 plazas con sueldo de 2.500 a 3.000 pesetas para los que hayan servido en filas desde cinco meses. Si quieren solicitar y entrar en este concurso, remitan documento militar al Centro Informativo. Ventura Vega, 19.

AGENCIA asuntos Ayuntamiento. Plaza San Miguel, 9. Gestiona todo económicamente. Ahorra tiempo. Evita molestias.

TRANSPORTES Standard, Aduana, 15, hace los servicios más rápidos y económicos.

MEDIAS y calcetines. Especialidad en medias «sport». Hortaleza, 75, entresuelo.

TRANSPORTES Standard, Aduana, 15, hace mudanzas a precios económicos.

MASAJISTA. Limpieza cutis, una peseta. Masaje, tres. Carretas, 18, principal.

INCRUSTAMOS. Bordamos ropa blanca primorosamente. Economía. Cardenal Cisneros, 36, entresuelo.

CARNICERIA y salchichería. Echegaray, 23. Se dedica con especialidad al suministro de hospitales y asilos.

VIGILANCIAS informaciones secretas. Adillo, ex jefe investigaciones Guardia civil. Espoz Mina, 5, segundo.

RELOJES pulsera caballero, despertadores y pared de las mejores marcas. Modernos talleres de composturas, garantía seria. Ismael Guerrero. León, 35 (casi esquina Antón Martín). Descuento 10 % a suscriptores presenten anuncio.

MARINELLI, dentista. Hortaleza, 14.

ORNAMENTOS para iglesia. Imágenes, orfebrería religiosa, estampas, rosarios. La casa mejor surtida de España. Valentín Caderot. Regalado, 9. Valladolid.

CAMAS doradas. Las mejores y más baratas las vende la Fábrica Igartúa. Construcción y dorado garantizado. Calle de Atocha, número 65. Almacén.

ESTUDIO; admito compañía, aficionado pintura, ayude alquiler. Razón: San Martín, 3, tinte.

SOLAR afueras cambiaría por automóvil convenga. Cava Baja, 30, principal.

PIANOS, autopianos, afinación, reparación. Precios económicos. Martí. Ríos Rosas, 30. Teléfono 32.228.

ABONOS de conservación Casa Yost, máquinas de escribir. Barquillo, 4.

PARA propagar la fe católica. Con objeto que cada creyente pueda adquirir el santo de su mayor devoción, la Casa Igartúa, calle de Atocha, número 65 (frente al Hotel de Ventas) venderá las imágenes de pasta madera a precios de fábrica.

HAGO camisas, calzoncillos y reformas. Arroyo. Barquillo, 9.

MANZANILLA la flor del Alto Aragón, de Montmesa. Manuel Ortiz. Preciados, 4.

VENTAS

PIANOS buenos alquiler, 15. Plazos, 50. Autopianos, colas, armoniums Mustel. Rodríguez. Ventura Vega, 3.

ESTUFAS higiénicas petróleo, poco gasto, grandes calorías. Desde 25 pesetas. Esparteros, 10.

100 cupones Progreso o Mundial o 200 Ideal o Nacional regala el economato de Relatores por cada kilo de café que expende de los precios de 8, 9 y 10 pesetas kilo, marca «Guilis» o «Titán» y 25 ó 50 por cada paquete chocolate de la acreditada marca Panamá. Nota: En los cuartos y en los medios se regala lo que corresponde a lo indicado. Relatores, 9. Teléfono 14.459.

CUADROS y molduras. Casa Roca. Colegiata, 11. La más surtida.

CASA Jiménez. Mantones de Manila. Mantillas españolas. Aparatos fotográficos todas marcas. Facilidades pago. Precios limitadísimos; pídanos condiciones. Calatrava, 9. Preciados, 60.

PIANOS, autopianos, armonios, violines, baratísimos; plazos, alquiler, cambio. Casa Corredera. Valverde, 22.

CAMA dorada, 100 pesetas; matrimonio, 175; bronce, 150; sommiers acero patentado. Valverde, 1 cuadruplicado, fábrica.

CUADROS antiguos, modernos, objetos de arte. Galerías Ferreres. Echegaray, 27.

MAQUINAS para coser ocasión «Singer» desde 60 pesetas, garantizadas cinco años. Casa Sagarruy. Velarde, 6.

SE venden tablas de 1,95 metros de alto por 0,10 y 0,20 de ancho. Razón: Colegiata, 7. Madrid.

BOMBAS, motores, pararrayos. Consúltese antes de comprar C. N. E. Fuentes, 12. Madrid.

MAQUINA escribir nueva, teclado universal, 500 pesetas, a plazos. Postas, 4.

VENDO cuadro religioso. Para informes, San Bartolomé, 4, primero.

LINOLEUM, persianas, hules de mesa. Serra. Teléfono 14.532. Fuentes, 5. San Bernardo, 2.

LIQUIDACION baja. Liquido subsistencias jardín por dejar terreno. Surtido en evónibus, aligustres, rosales finos, injertos, otras plantas. Cristóbal Bordiú, 27. Madrid.

OCASION máquinas escribir mejores marcas procedentes cambio con nuevo modelo «Smith Premier». Cedemos mitad de precio y plazos 25 pesetas mes. Casa Periquet. Caballero de Gracia, 14.

CABALLERO, compre camisas abiertas; extenso surtido. Puebla, 11. Preciados, 33.

VENDEMOS duros a peseta al servir tan rápida y económicamente. Transportes Standard. Aduana, 15.

HUEVOS incubar. La mejor estirpe Leghorn, Uyandotte, existente hoy en España. «Records», 250-305 huevos. Pedidos, orden riguroso. Granja «La Roqueta». Avenida Alfonso XIII. Pozuelo.

AUTOPIANOS, pianos, nuevos y ocasión, venta, alquiler, compra, plaza Salesas, 3. Teléfono 30.996. Gastón Fritsch, afinador, reparador.

PLAZOS. Créditos de cinco y diez meses. Todo a plazos. Camas doradas, camas de hierro, turcas, desde 35 pesetas. Muebles. Tejido sastrería. Alvarez. San Bernardo, 91. Teléfono 33.562.

LIQUIDACION forzosa, últimos días, antigüedades y objetos. Echegaray, 12.

MESA comedor seminueva. Benito Gutiérrez, 35, bajo izquierda; mañanas.

¡NOVIAS! Encajes Venecia finos y económicos. Escribid: M. T. Carretas, 3, continental.

AUTOPIANO baratísimo perfecto estado. Ríos Rosas, 30, entresuelo derecha.

MANTILLA encaje legítimo vendo. Gravina, 11. Pisos Titán.

CARTULINAS, cartones, tarjetas para fotografía. Hortaleza, 21 y 23, principal.

MOLINOS
de todas clases, para mano y fuerza motriz. Trituradores. — Desintegradores. Cortadoras. Tamizadoras. Inmenso surtido.
Pídase catálogo
MATTHS. GRUBER
Apartado 185, BILBAO

SUSCRIPCIONES a
EL DEBATE
se reciben en:
Quiosco de EL DEBATE
Calle de Alcalá, frente
a las Calatravas

OBRA NUEVA

«El Código Social de Malinas, Exposición y comentarios», por Alvaro López Núñez. Obra de gran interés social, indispensable a los moralistas, Abogados y Sociólogos. 2 ptas. Pídala a su librero o a Juan Ortiz. Apartado 999. Madrid.

CHAVARRI.—Almacenista de carbones.
Casa fundada en 1860. Carbones minerales para aplicaciones industriales y usos domésticos. Agencia exclusiva para la venta del cok metalúrgico de Figaredo. Servicio a domicilio. Exportación a provincias.
Oficinas: SAN MATEO, 6. Teléfonos 15.263 y 11.318.

†

Don Pedro Salinas Pérez

DEL COMERCIO DE ESTA CORTE

HA FALLECIDO EN LA MADRUGADA DEL DIA 6 DE MARZO DE 1928

Habiendo recibido los auxilios espirituales y la bendición de Su Santidad

R. I. P.

Su viuda, doña Amalia Ferrer; sus hijas, doña Teresa, Trinidad, Elisa y Amalia; sus nietas, María Teresa y María del Carmen; hermanas políticas, doña Elisa y doña Concepción Ferrer, y demás parientes,

RUEGAN a sus amigos se sirvan encomendarle a Dios y asistan a la conducción del cadáver, que se verificará el día 7, a las once y media de la mañana, desde la casa mortuoria, calle de Carranza, número 5, al cementerio de Nuestra Señora de la Almudena, por lo que recibirán especial favor.

El duelo se despide en el cementerio.
Se suplica el coche.
No se reparten esquelas.

¡VOLVAMOS A SAN AGUSTIN!

La frase no es mía sino de Schell, que la escribió cuando aun no había hecho profesión de fe en el panteísmo teúrgico, a lo Paracelso, que ahora parece haber anoptado provisionalmente. Pero de Schell o mía no deja de tener alguna oportunidad en las circunstancias actuales.

Nuestro mundo ideal guarda, en efecto, más de una relación de analogía con el pequeño cenáculo filosófico-elegante, de que un intelectual de entonces, Volusiano, hablaba al pensador de Hipona en refinada epístola. También entre nosotros se discuten, loan y rechazan las doctrinas o teorías más diversas con criterios indefinidos y displicentes. También se mezclan en análisis mundano y superficial, lo divino y lo humano con la nota escandalosa y el último éxito teatral o deportivo. Hasta lindas y adolescentes Paulas juguetean alegres cantando el «Alleluia» de Cristo sobre las rodillas de abuelos paganizados.

La analogía se pone más de relieve, observando cuán honda es la crisis de principios que padecemos. No hay construcción mental que no se bambolee o yazga en escombros. El materialismo, tan pujante ha unos treinta años, es ya una momia, por la que sólo los arqueólogos de las ideas sienten curiosidad. El positivismo, que pretendía acabar con lo transcendente por incognoscible, se envuelve en la propia mortaja extendiendo, de día en día, la incognoscibilidad de lo transeúnte. El determinismo se trueca, con el sico-análisis y las teorías de la subconciencia, en un mecanicismo ganglionar de harem indostánico. Los escépticos mudan de ideas o posiciones por minuto, como marisabidillas histéricas. En el campo de la ciencia son reemplazadas las tesis por las «comodidades», cuando no por las combinaciones crematísticas de Pitágoras, o, si queréis, las soluciones racionales de los problemas por las «imposibles». «¡Móbilis in móbile!...» Brunetiére no hablaría hoy de una bancarrota de la ciencia, sino de un autoagotamiento de la razón. El racionalismo exagerado nos ha conducido, en marcha forzada, al irracionalismo puro. Al fin, una megalomanía, que ha terminado, como suelen terminar las más, por el idiotismo.

No es conjura sino agravación de la crisis ideológica existente, la efervescencia espiritualista que en torno nuestro sentimos. Pocas veces se habrá puesto tanto afán en definir lo visible por lo oculto o lo exterior por lo interno. A pesar de nuestro culto desaforado al hecho, como matriz y cumbre del conocer, parecemos obsesionados por la mistagogia. En los laboratorios científicos se juega con entidades siquicas y eones como en una cátedra de Panteísmo gnóstico y en las prácticas sicológicas se invoca a los espíritus o manes invisibles, como en las manipulaciones litúrgicas de un hierofante egipcio. La teosofía ha sucedido a la objetivación percipiente, haciendo aparecer energías espirituales hasta en las retortas y en las dinamos y transformando la conciencia en un misterio impenetrable, que flota errabunda en un océano misterioso también. Es, pues, nuestro espiritualismo de última hora, concepción de ensoñante narcotizado, que pugna con la realidad y la noble eficiencia de la razón, más que el materialismo más extremo y burdo.

Contra el influjo deletéreo que ejerce y puede ejercer sobre el pensamiento, no cabe más recurso que entroncar éste otra vez en las corrientes realístico-espiritualistas de lo pasado, que lo entonen en su función investigadora de la realidad, prestándole una base firme para el conocimiento de ella y de sí mismo y lo libren de ensueños vulcanizantes de sí mismo y de la realidad. Me permito brindar esta conclusión a Ortega Gasset y a Eugenio de Ors, dos de los espíritus más preocupados entre nosotros por el estudio de las cuestiones filosóficas. El «¡Zürück zu kant!», que tan lisonjeras esperanzas despertó al iniciarse, no ha respondido en sus frutos a la intención renovadora del pensamiento que lo hubo de inspirar. Más que una reforma sustantiva de posiciones y métodos, ha sido una revisión superficial de puntos de partida investigadores y de eficacia concluyente. Por eso, el movimiento ideológico puramente comentarista que le ha seguido. Ha suscitado glosistas distinguidos y no constructores. Pero lo que necesitamos en el orden de la cultura y de la vida son sistemas, que sirvan de maderamen seguro a las elevaciones del pensamiento y al desarrollo de la conducta. Pretenderlos fraguar sin principios absolutos, es como querer erigir sobre naipes adiedrados un palacio grandioso. Y como esos principios no pueden asumirse y sentarse sin ingerirse dentro de una de las dos concepciones que eternamente adoptará la inteligencia: el materialismo y el espiritualismo, hay que hacer la elección. Del materialismo ha dado buena cuenta, amén de su propia bastedad, el fracaso ruidoso del marxismo, que no es más que la interpretación materialista de la Historia y de la vida. No queda, por consiguiente, otro refugio para el entendimiento consciente de su valer y capaz de construcciones, que el espiritualismo realista. He aquí por qué, teniendo idealmente ante mí, a los que, como Ortega Gasset y Eugenio de Ors, se esfuerzan por dar a sus ideas una base segura y hasta por formar un pensamiento «nacional», me he permitido repetir la voz de orden de Schell: «Volvamos a San Agustín». ¡San Agustín no es sólo el más alto representante del espiritualismo realista de lo pasado sino el índice y la consagración del espiritualismo realista estético y viviente, que hoy requerimos. Aristóteles y Platón, el pensamiento y la belleza, se dan de mano en él para formar ese algo insuperable que llamamos reflexión viviente.

P. BRUNO IBEAS

Fidelino de Figueiredo o el dinamismo

Este hombre joven y vigoroso, lo mismo pudo haber sido navegante que historiador. Como navegante hubiera descubierto ríos y hubiera fundado colonias. Como historiador ha removido un mar de conocimientos y ha construído él sólo; un camino que da luz a todas las edades intelectuales de Portugal. Su laboriosidad—enorme para sus años—es un producto saludable de su inquietud. La breve extensión geográfica de su país ha producido una larga serie de figuras inquietas, que dilataron gallardamente los límites de la Patria. El portugués inteligente es audaz en sus propósitos. De esta audacia congénita nacieron las epopeyas lusitanas. La predisposición a las idealidades magníficas, el ensueño de la conquista y el afán vivo de las rutas oceanográficas, han hecho, del pueblo vecino, un cuadro típico de gran voluntad. Su culto al mar le da una fuerza general de aspiración... Este es un punto de perspectiva en el que, nosotros, nos equivocamos alguna vez, ya que, con la vista en el mar, acaso sería una sola comarca la península Ibérica. Ibamos enlazados en el lenguaje de las Cantigas, tuvimos un guerrero pastoril que nació en Lusitania cuando era luso el territorio de Zamora y hoy tenemos a otro guerrero portugués que se mueve por doscientos hombres y que se propone fraternizar a los dos países vecinos con las armas de la sabiduría y con las redes invencibles del corazón.

Figueiredo ha sido, en Portugal, hombre de alcurnias oficiales: profesor de Literatura, bibliotecario nacional, director de enseñanzas, encauzador de estudios filosóficos...; ha escrito volúmenes copiosos de erudición, libros imaginativos e infinidad de artículos para revistas y periódicos extranjeros. Figueiredo estuvo en las Américas, le conocen en el Brasil como en Lisboa, ha recorrido universidades europeas como conferenciante... Llegó a España hace dos meses y, en el día de hoy, tiene una cátedra en la Universidad y un puesto en la Prensa; ha organizado exposiciones bibliográficas, proyecta confraternidades altísimas y conoce media España. Todo esto en dos meses, y, además, viniendo de su pueblo en amarga peregrinación. Figueiredo, en fin, es hombre que perturba y que nos deja a los demás entontecidos y ladeados, como el púgil corredor que atraviesa una muchedumbre sin pararse en obstáculos. Cuando este hombre era niño, seguramente que su madre diría de él a cada paso: ¡Qué chico! ¡No para quieto ni un segundo!... El genio de Figueiredo es éste de la movilidad. Su mucho saber es como el músculo del atleta: un puro ejercicio.

Tiene Figueiredo la principal característica del maestro: la precocidad en las exactitudes del juicio. Sus trabajos de la primera juventud son claros y firmes, y su obra tiene esas redondeces inconfundibles de las páginas varoniles, que no necesitan nunca rectificación y que no desdicen, andando los años, de las páginas de la madurez. En sus Historias de la Literatura portuguesa—la Romántica, la Realista y la Clásica—ordena con maestría las muchedumbres del pensamiento lusitano y nos ofrece una de las lecturas más fértiles y cómodas. Fidelino de Figueiredo ha resuelto, en sus exámenes críticos y biográficos, el problema de la máxima sabiduría en la mínima complicación. Lo duro y extenso del trabajo fué sólo para él; más, para el lector, todo es fácil y ameno. Esta disciplina generosa—cuyo abolengo nace en nuestro Menéndez y Pelayo—la adoptan pocos y la resisten muchos menos de los que se deciden a adoptarla. Se necesita para ella un acero mental singularísimo y una absoluta sencillez interior. En estos trabajadores de la crítica de amplitud hay un fondo de renunciamiento personal y un constante espíritu de humildad. Luce en ellos un amor sin límites a la patria ideológica y una perseverancia noble. En Figueiredo luce además una virtuosa verosimilitud al mirar severamente el campo literario de su país y al cartografiarlo con los cariños de una gran justicia, viendo, en su pintoresca perspectiva, las posibilidades indudables, las brillanteces ya logradas y la ausencia de formas—como la crítica, la filosófica y la dramática—que dibujan un carácter racial, según ocurre con todas las desigualdades éticas y estéticas del mundo.

Portugal necesita embajadores de fuerza íntima, que esmalten su labor, como—a nuestros ojos—se esmaltan sus panoramas de serena grandiosidad. Hará mucho más este hombre solo (en orden a las verdaderas aproximaciones) que los vocabularios formulistas y que el rizo frágil de los estrechamientos oficiales. Porque en Figueiredo—ya lo hemos dicho—hay aún más energía que saber. Puede decirse de él lo que él dice de Anthero de Quental —en cuyos sonetos aprendimos a leer en portugués la mayor parte de los españoles *de la afición*—: «A su biographia é uma serie de movimentos impulsivos, de breves periodos de lucta, entrecortados de mais demorados descansos».

En Fidelino de Figueiredo se realiza el ejemplo moderno de lo juvenil. Los hombres de su orden estudioso, han vivido siempre en vejez prematura y han practicado las austeridades del aislamiento, trabajando en silencio, y ajenos a la bulla de la realidad. En plan de filósofos o de analíticos pacientes, en la hondura del rigor y del cenobio y como continuaciones—con humanismos o con futurismos—del cisterciense de todos los siglos. Sin embargo, esta fórmula—usada por convencimiento o por altiva necesidad de triunfo—, aleja de tal modo de los contactos de la acción, que inutiliza a muchos anacoretas y convierte a varios de ellos, en ególatras poco simpáticos y mal encajados en el mecanismo de lo real. Pues bien. Figueiredo demuestra que, la flexible velocidad de los tiempos y el indomable predominio de lo enérgico, puede vivirse en todos los órdenes, como se vive en la política, en el heroísmo espectacular, en el trabajo de las ciencias y en la construcción de las obras físicas. O sea, con la actividad plena de los jóvenes—apóstoles de hoy—y con la fertilidad de los hechos integrales. Aunque claro es que, esta conducta resulta patrimonio de muy pocos varones, y por eso nos causa vértigo Fidelino de Figueiredo.

Vicente DE PEREDA

CHINITAS

«Recordamos aquellas palabras de Jesús: «Miserior superturbam...»

Las recordamos un poco por encima, por lo visto, porque ni miserior *se escribe así, ni* superturbam *tampoco; pero, en fin, las recordamos.*

Misereor super turbam... *macarronizat semper latinajus per bandam cadunt.*

* * *

«La voz del pueblo convierte en Cristo (llamado de Medinaceli) la imagen del «Ecce Homo».

Pero ¿es que el «Ecce Homo» no es Cristo? Verdaderamente se queda uno asombrado leyendo la Prensa. Si en Colonia se dedicara un espacio a lo que podríamos llamar Disparatorio actual *y* retrospectivo, *la Exposición de Prensa sería uno de los certámenes más divertidos de este mundo.*

* * *

De una caricatura:

«—Ya ve usted; con lo que cuestan las matrículas... y ahora, un gorrito.

—¡Como si fuera poco lo que los chicos se tienen que meter en la cabeza!»

De modo que ya lo saben ustedes.

Los gorros, ahora, son para introducirlos en las molleras. Muchas hay vacías, es verdad; pero, vamos...

* * *

«Aparece el cadáver de una muchacha. No se sabe si lo que ha ocurrido ha sido un crimen o un suicidio.»

Pero, en cambio, hemos logrado este epígrafe que, como disparate, es el número uno de la serie A.

* * *

«El castigo bíblico dice: «Ganarás el pan con el sudor de tu rostro». Quien tiene pan o no le gusta, comete una maldad procurándoselo a fuerza de sudar, que al fin y a la postre, es una secreción algo molesta, porque la saliva—secreción también—, por lo menos en determinados casos, cumple un gran cometido, que es el de lanzarla al rostro del enemigo para afrentarlo.»

Sí, señor;
Este escrito nos cautiva:
¡Serventesio del sudor!
¡madrigal de la saliva! (1).

VIESMO

(1) Secreción también. No vaya a buscarla alguno en las droguerías, por ejemplo.

SEÑALES LUMINOSAS, por K-HITO

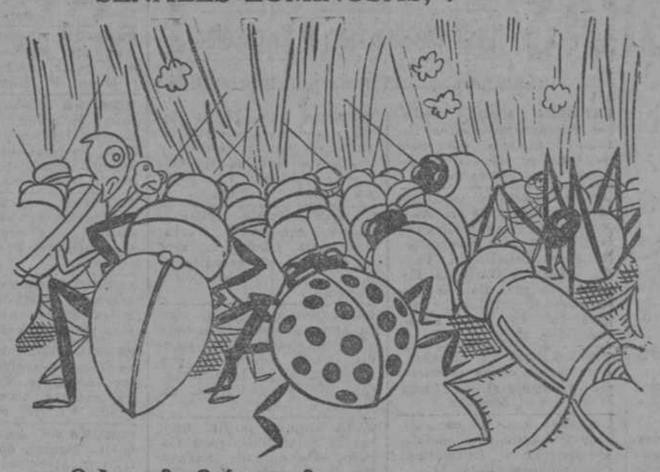

—¿Qué pasa? ¿Qué ocurre?
—Pues, nada; que la luciérnaga se ha dormido con la luz roja encendida y, claro, no nos atrevemos a cruzar los peatones.

SEQUIA EN EL PARAGUAY

Las cosechas de algodón y tabaco reducidas en un 30 por 100

ASUNCION, 5.—Reina intranquilidad entre los agricultores a causa de la prolongada sequía, que perjudica extraordinariamente las plantaciones.

Se estima que las cosechas de algodón y tabaco han disminuído, a consecuencia de la sequía, en un 30 por 100.

Una escuela comunista fracasa en Indochina

La predicación del Evangelio la dejó sin discípulos

PARIS, 5.—Comunican de Laos (Indochina) a la Agencia Fides que los bolchevistas de Annam han abierto últimamente, en Neng-Sang, una escuela comunista, a la que atrajeron por todos los medios algunos discípulos católicos y paganos.

Los misioneros de las misiones católicas de París, a los cuales corresponde este territorio, se esforzaron en contrarrestar la acción demoledora de los bolchevistas y arrancar a los católicos trarrestar la acción demoledora de los lizmente lo que se proponían y la escuela revolucionaria ha sido abandonada por los comunistas que la habían abierto.

D'Annunzio no está grave

ROMA, 5.—Contrariamente a las informaciones publicadas en el extranjero, el estado de salud de D'Annunzio no inspira ninguna inquietud.

BINCHE Y SUS PAYASOS

El Carnaval agoniza. Se va ante la indiferencia y el abandono universales. Pero no es, ¡ay!, la penitencia cuaresmal la que lo echa, porque lo cierto es que, después de la guerra, quedó sumergido y como ahogado bajo la ola de placeres nuevos, bajo la ola de sus opulentos herederos, el «dancing» y el «cine».

El Carnaval se muere y muy pocos lo llorarán. Sin embargo, cuando pueda dársele por muerto y por enterrado, los folkloristas de las cinco partes del mundo sabrán con sorpresa que no ha desaparecido del todo, que hay un lugar donde sigue viviendo, agitándose, describiendo torbellinos y promoviendo algazara, como si fuera todavía una institución europea. Lo más grave es que contra este último reducto del Carnaval, ni las Ligas para la moralidad pública, ni las ordenanzas administrativas podrán nada. El Carnaval se ha atrincherado en este lugar como en una fortaleza, y desde él desafía a todo lo que pueda venir con absoluta tranquilidad, y si está tan seguro de sí... es que este Carnaval es honrado.

La fortaleza a que me refiero es el pueblecito de Binche en Haimant.

Una cosa que para mis lectores no dejará de resultar curiosa; los regocijos carnavalescos que han dado celebridad al martes de Carnaval de Binche tienen un parentesco español. Datan del tiempo en que la hermana de Carlos V, María de Hungría, fijó en esta ciudad su residencia de recreo para gobernar los Países Bajos. Este rincón de Binche era brillante y la ciudad vecina concurría con ardor a sus fiestas. Tal fué el origen de una tradición que la marcha de María de Hungría no interrumpió; la corte se había retirado, pero la atmósfera, el ambiente, perduró, y para no romperlo, Binche continuó divirtiéndose. De este tiempo es un dicho que aun hoy se lee en nuestras crónicas, escrito en idioma castellano: «Nada hay más bello—afirma el aforismo—que las fiestas de Binche» *(más bravas que las fiestas de Bainz).*

El rey de este Carnaval es el «payaso». Este personaje recuerda también la gran época en que teníamos soberanos comunes. Es una supervivencia de los descubrimientos coloniales. Toca lo con un enorme sombrero de plumas de avestruz, dos veces más alto que el que lo lleva, el payaso luce un traje multicolor con un cinturón de cascabeles, y su placer favorito consiste en arrojar naranjas al rostro de las personas que no van disfrazadas, a menos que prefiera lanzarle la escoba de que va provisto y que constituye, en cierto modo, su cetro. ¿No reconocéis en este personaje extraordinario y salvaje al Inca que los conquistadores trajeron a Europa para exhibirlo y que va derramando el oro fabuloso del Perú? Es él, o mejor dicho, es un valón que juega al Inca, que además se españoliza por las circunstancias. Lo dudaréis menos aún cuando sepáis que su cetro se llama el «ramón».

Es el payaso el que da el tono a la fiesta y se lo da danzando durante todo el día. Cuando sepáis que en el pueblecillo hay once sociedades de payasos con un total de sesenta miembros, comprenderéis perfectamente que cuando en Binche bailan los payasos puede decirse que baila todo el mundo. Y, entonces, tendréis que reconocer que el payaso es, desde determinado punto de vista, un bienhechor social, puesto que bajo la alegre igualdad de esta costumbre, burgueses y obreros se mezclan para confundir sus cantos y sus risas.

Alrededor de los payasos y de su cortejo toda la ciudad pone la alegría de sus grupos de colorines, pero el payaso permanece tan dueño y señor de los buenos modales en esta transfiguración general que el colegio episcopal y el patronato católico no vacilan en tomar parte, disfrazados también, en la barahunda del gran cortejo.

Tal es el «núcleo» de las fiestas de Binche que durante mucho tiempo fueron familiares. Ahora que el Carnaval ha caído en todas partes en la ignominia, los espectadores acuden a Binche, de todo el país y de fuera del país también, para ver lo que el Carnaval pudo ser en los tiempo de su esplendor y se muestran muy sorprendidos de encontrar una mascarada tan irreprochable como universal. Estaba reservado a Binche, ciudad profundamente católica, dar asilo a la vieja fiesta carnavalesca..., modificándola, transformándola.

Y hoy que el Carnaval de Roma se ha suprimido, que el Ayuntamiento de Madrid ha prohibido el antifaz y que en toda Europa procuran los Poderes públicos barrer los restos nauseabundos de placeres degenerados, en Binche, el Carnaval, un Carnaval tan alegre como distinguido, atrae la atención, no ya de la multitud, sino de embajadores y hasta príncipes (1).

Giovanni HOYOIS

Bruselas, marzo 1928.

(1) Los Príncipes reales han presenciado este año el paso del cortejo desde el balcón del Ayuntamiento.

"JAZZ-BAND"

Caravana de dolor.

Por el fangal del Puente de Toledo, rendidas las frentes, torvas las miradas, áspero el gesto y rimando el andar con el chapoteo en el lodo de los pies semidescalzos, desfilan lentamente al anochecer..., bajo estos cielos de invierno, hoscos y anubarrados, que parecen hallarse a punto de derrumbarse sobre la ciudad, encapuchándola de tinieblas llorosas y frías9 donde cabalgan jubilosas, dos brujas invisibles: el Hambre y la Muerte. Un momento me detuve a contemplar aquel desfile mísero. ¿Cuántos eran los que componían la triste y mendigante caravana? No lo sé. Treinta, cuarenta, acaso más... y de los dos sexos y todas las edades. Mujerucas escuálidas, amarillentas y pretuberculosas; rapaces ahilados como lombrices; viejos barbudos, de cenicientas pelambres lanosas, emplastadas por la suciedad y la intemperie, encorvados, vencidos por los años y aun más por el mazazo que les dió en la nuca el sufrimiento en tan largas y desastrosas vidas...

La miseria aguijonea a todos esos infelices, los moviliza, y a latigazos de hambre los saca de sus covachas hórridas, abiertas en los estercoleros que por aquella parte de Madrid tanto abundan, dispersándolos luego por la ciudad, sin rumbo, en un merodeo desesperado...

Con la noche vuelven a sus hostales, los... que vuelven, ya que en ocasiones para algunos se abrieron las puertas de la cárcel o de la eternidad, en un sueño que la helada hizo demasiado largo... Y los que tornan caminan royendo ansiosos unos mendrugos, a la vez que acarician bajo los harapos las monedas de cobre y murmuran:

—Hoy ha querío Dios que vivamos. Mañana "pué" que no.

—Hay asilos—le dije a uno de ellos.

—¡"Pa" el gato!—repuso; agregando—: ¡Vale más morirse de hambre, pero... en libertad!

Y dió media vuelta, sin decirme adiós.

Marichu y su ciego.

Fueron felices, candorosamente dichosos, en aquel rincón de la costa cantábrica. Idilio campesino puro, arrullo de dos corazones, a todo amar y a todo sentir, como aquellos acantilados y rompientes, a toda brisa y todo cielo... Hermosa la "neska", en sus diez y ocho años no cumplidos. Fuerte y sanote él, en una plenitud juvenil virilizada por la continencia de una vida pura, la vida en el mar...

Admiración del aldeano mocerío era la pareja en amores y orgullo a la vez de aquellos viejos, que en la misa dominguera los contemplaban embelesados, sirviéndoles de escolta más tarde, durante el paseo por la orilla del mar, hasta la peña de la "Dicha", que el crepúsculo, con sus fantasmagóricos juegos de luces, convertía en inmenso bloque de oro, salpicado de irisadas espumas.

Un día la guerra de Marruecos puso un nubarrón trágico en el cielo radiante de los enamorados... La madre España necesitó el esfuerzo del mozo vasco, su empuje y su bravura, y lo vistió de soldado.

Marichu, la enamorada, supo entonces de las amarguras de la ausencia del amado, que se fué a lejanas tierras a luchar por el triunfo o... a la muerte; pero Marichu afrontó el dolor con la cristiana y serena fortaleza de las mujeres de su raza magnífica...

Sin embargo, es una gran verdad que el sufrir purifica, exalta nuestras almas y sublimiza nuestros pensamientos! Y es que ciertas cuerdas del corazón, las más recónditas, las más nobles y las más puras, sólo vibran con nuestros sollozos y con nuestras penas más hondas y calladas. Ese fué el caso de Marichu, en su gran prueba...

Transcurrió el tiempo. Cierta tarde llegó a la aldea en el "auto" de línea un soldado licenciado y ciego. En su ansia de luz, sus ojos pugnaban vanamente por ver, como en otro tiempo, aquel mar, aquellos campos, aquellas montañas y aquella peña de la "Dicha"... Pero arrugas profundas revelaban en la frente del desgraciado una desconsoladora renunciación, y el llanto de su alma asomó, por fin, a los ojos sin luz...

Se encontraron, al cabo, y se abrazaron largamente...

—Marichu. ¡Ya me ves..., estoy ciego y sin esperanza de curación!—le dijo luego sollozando—. ¡Tengo tu palabra, pero aquél a quien se la diste no vive ya: viven sus escombros, vive un... inválido, un desventurado, carga inútil y abrumadora para su juventud y para tu vida!

—¿Y qué quieres decirme con todo eso, Juan?—le preguntó ella, conmovida.

—Quise decirte—repuso él—que te devuelvo aquella palabra, y que si muchas veces, ¡tantas!, te dije: "¡Quiéreme!", ahora, ciego, inútil, te digo: "Olvídame".

—¡Nunca! — exclamó la "neskacha" con dulzura—. Ahora es cuando más te quiero y ahora cuando soy yo la que te dice de rodillas: "¡Quiéreme!"

.....

Curro VARGAS

Disminuye la producción de petróleo en Méjico

MEJICO, 5.—La cifra exacta de la producción petrolífera en 1927 fué de 61.394.000 barriles.

En 1926 se habían producido barriles 89.106.000, lo cual representa para el último año una disminución del 31 por 100.

Se non e vero...

La moda es más veloz que el telégrafo

Del *Diario de la Marina*, de La Habana:

«París ha anunciado lo que las mujeres bien vestidas deberán usar este verano. El ambiente sobre el Atlántico está lleno de modas de París a causa de que la ciencia moderna hace posible que las mujeres norteamericanas usen las creaciones parisienses antes de que las damas de París puedan comprarlas.

Más que nunca las mujeres norteamericanas controlan la situación del estilo. Los modistos de París han creado para ellas ciertos modelos, que el resto del mundo ha de usar o vestirá contra la moda.

Durante varios años se ha anunciado que París está perdiendo popularidad porque las damas norteamericanas exigían sencillez en sus trajes y no las fantasías de la Rue de la Paix. París salvó esa situación, acomodándose a los gustos de las norteamericanas y los vestidos para el verano próximo serán sencillos.

Lo que está ocurriendo en estos días es pintoresco. Frente a los modelos que más agradan al comprador acuden los fotógrafos, quienes envían la fotografía a Londres en aeroplano, y desde allí se transmite a Nueva York, por medio de un procedimiento fototelegráfico. Al mismo tiempo se envía una minuciosa descripción del modelo, y los técnicos de Nueva York pueden copiar el traje a las dos horas, de suerte que el traje usado por un maniquí en París, por la mañana, puede llevarse a una tertulia de Park Avenue por la tarde.»

Un faro de 1.200 millones de bujías

De *Le XX Siécle*:

«Según un telegrama procedente de Nueva York, míster Elmer Ambrose Speny, de Brooklyn, uno de los más conocidos inventores yanquis, ha propuesto a la ciudad de Chicago dotarla de un faro cuya potencia alcanzará la enorme cifra de 1.200 millones de bujías.

Este faro gigante será emplazado en el aeropuerto de Maywood, y servirá para guiar a los aviones de las Compañías postales. En la actualidad, existen en dicho aeropuerto poderosos reflectores, pero la niebla los hace algunas veces completamente inútiles y el aterrizaje se hace muy peligroso.

El mismo coronel Lindbergh tiene, a este respecto, una desagradable experiencia, pues no hace mucho tiempo, se vió obligado a aterrizar con ayuda de un paracaídas, mientras su avión se estrellaba contra el suelo.

El faro proyectado por míster Speny, cuya instalación costará dos millones de dólares (cerca de doce millones de pesetas), será de una intensidad tal, que reducirá a nada la opacidad de la niebla más espesa. Los rayos que proyecte serán visibles a una distancia de cerca de los 650 kilómetros.»

La vuelta al mundo más rápida

De *Le Petit Journal*:

«Para celebrar el centenario de Julio Verne, el diario *Politiken*, de Copenhague, ha encargado a un redactor suyo de quince años, que dé la vuelta al mundo. Este viaje debe ser realizado en cuarenta y cinco días.

Entre todos los viajeros que, después de Phileas Fogg, el personaje de Verne, ha realizado esta proeza, el enviado de *Politiken* alcanzará seguramente el *record* de la juventud, pero no el de la rapidez. La vuelta al mundo ha sido ya hace tiempo realizada en bastante menos de los cuarenta y cinco días.

En los albores del siglo XX, eran necesarios, por lo menos, sesenta días para hacer el viaje. Pero el Transiberiano fué terminado entonces, y, en 1907, un viajero inglés, el coronel Burnlep Campbell, hizo el recorrido en cuarenta días y diez y nueve horas y media.

Cuatro años después, un periodista francés, monsieur Jegerrchmidt, ganó un día al coronel británico. Salió de París el 17 de julio de 1911, y estuvo de vuelta el 25 de agosto, después de pasar por Moscú, Vladisvostock, Tsuruga (Japón), Yokohama, Vancouber, Montreal, Nueva York y Cherburgo. Jagerschmidt, no gastó en el viaje más que 6.060 francos. La vuelta al mundo no era muy costosa por aquel entonces.

Pero el viajero que, posteriormente, alcanzó el *record*, gastó menos todavía. Era un periodista norteamericano llamado Henry Mears, el cual redujo en el año de 1913, en cuatro días la duración del viaje. Sus gastos se elevaron a un total de 836,41 dólares, o sean 4.188,05 francos, porque en aquella época el dólar valía solamente cinco francos.

¡Cuántos progresos realizados desde Phileas Fogg!

Lógicamente, el joven redactor de *Politiken* debía ir más deprisa que sus antecesores. Para dar la vuelta al mundo en cuarenta y cinco días, con las facilidades de nuestra época, será preciso que pierda más tiempo de lo debido en el trayecto.»

Cinco generaciones bajo el mismo techo

De *La Croix*:

«Todavía se ven en Francia gran número de familias, cuya tatarabuela podría decir a su hija:

—Hija mía, ve a decir a la hija de tu hija, que su hija está llorando.

Que estas cinco generaciones habiten bajo el mismo techo, apenas se ve más que en algunos países muy apegados a sus tradiciones, como en el Alto Loira.

Allí, en el pueblecito de la Chomette, habita una venerable antepasada, la señora María Goy, que ha cumplido ya los ochenta y nueve años. Con ella viven su hija, la señora Lecpeloup, de sesenta y ocho; su nieta, la señora de Delarbre, de cuarenta y seis; su bisnieta la señora de Jorieshomme, de veinticinco, y sus tataranietas, dos niñas de seis y cinco años.

El sostén de esta familia es el nieto de la señora Goy, Francisco Delarbre, que es a la vez, abuelo de estas dos niñas últimas.»