PRECIOS DE SUSCRIPCION
MADRID .... 2,50 pesetas al mes
PROVINCIAS .... 9,00 ptas. trimestre
PAGO ADELANTADO FRANQUEO CONCERTADO

EL DEBATE

EL TIEMPO (S. Meteorológico O.).—Probable para hoy: Cantabria y Galicia, vientos moderados del Norte; inseguro. Resto de España, vientos flojos del Norte y buen tiempo. Descenso de temperatura. Máxima, 25° en Alicante; mínima, 1° en Teruel. En Madrid: máxima, 10°,4; mínima, 4°,4.

MADRID.—Año XVII.—Núm. 5.718 · Sábado 12 de noviembre de 1927
CINCO EDICIONES DIARIAS
Apartado 466.—Red. y Admón. COLEGIATA, 7. Teléfonos 11.194 y 11.195.

EL PUNTO DE EQUILIBRIO

Nunca ha sido tan intenso como ahora el ardor combativo de que dan muestras los partidos políticos en muchas naciones, ni ha sido tan clara la tendencia a señalar una divisoria entre los partidos revolucionarios y los que mantienen los principios esenciales del orden social.

En contraste con esta aspiración a deslindar los campos, se oye un día y otro, sobre todo en España, que la hora actual no es de izquierdas ni de derechas, sino de tolerancia recíproca, de concordia y de unión.

Pero unión, ¿para qué y frente a quién?... Cuando las gentes se unen para aumentar la fuerza, es porque se sienten amenazadas. Y entonces la unión no será tan absoluta que comprenda a todos; precisamente su razón de ser está en la existencia de un agresor, que, como es natural, quedará fuera de la unión.

Se deduce de esto que, cuando se propugna la unión, se proclama al mismo tiempo la necesidad de excluir a alguien, de luchar contra él o de defenderse de sus amenazas. Así como las Uniones sagradas significaron, durante la guerra, la afirmación de la personalidad nacional indivisa frente al peligro exterior, las actuales uniones nacionales son la afirmación de un patrimonio fundamental, que se estima necesario sustraer a la influencia disgregadora de fuerzas revolucionarias, tales como el comunismo. Se trata en realidad de fijar fronteras; pueden trazarse un poco más a la izquierda o un poco más a la derecha, según las necesidades del momento o la gravedad de las circunstancias, pero la línea divisoria es esencial a la unión que se proyecta.

El señor Maeztu ha impugnado recientemente en «La Nación» un artículo en que el señor Ossorio intentaba determinar la línea que separa a derechas e izquierdas. Considera el señor Maeztu que tal división es impropia de las actuales circunstancias, que requieren «el espíritu de integridad, de armonía, de parsimonia y de prudencia», representado, a juicio del ilustre periodista, por la Unión Patriótica. «De una parte—dice el señor Maeztu—, el intento de buscar divisorias entre izquierdas y derechas. Y por debajo de la sutileza, la imposibilidad de un ser humano, que sea todo izquierda o todo derecha. Y de otra parte, el intento de situarse en una realidad con derecha e izquierda, con pecho y espalda, con pies y cabeza».

Mas importa poco la nomenclatura, desde luego imprecisa y convencional, de derechas e izquierdas, términos que, si encierran un exclusivismo, parecen indicar que la mitad del ser puede vivir en estado de lucha constante con la otra mitad. Es cierto que la sociedad responde a criterios de organización que nos la muestran como unidad vertebrada y como síntesis de variedades. Pero ¿no es esto cabalmente lo que pugna con la mentalidad de las izquierdas?

Para el espíritu de izquierda la unidad no es un bien, ni una aspiración razonable. La mira con recelo hasta en trances tan apurados como los que viene atravesando Francia desde que terminó la guerra. Y así el Congreso del partido radicalsocialista acaba de votar una moción opuesta a la alianza electoral con los partidos, cuya concentración en el Gobierno ha logrado salvar al país. Lo esencial es mantener la agitación, la discrepancia como finalidad, como norma.

Los partidos de derecha han cursado otra sociología. No se oponen a que existan discrepancias. Consideran que la discusión es útil y puede ser bienhechora, pero siempre que haya un nexo entre los que discuten, una unidad que encauce las divisiones y sea capaz de dominar las querellas. Saben que la lucha es un elemento de vida, un factor de orden, pero que no es por sí sola, ni la vida ni el orden. «La lucha, la actuación en contra —ha dicho Simmel—es siempre una «relación»; revela una unidad interna que, aunque pervertida, es más fuerte que la coexistencia indiferente o la tolerancia de las actitudes medias.» Del mismo modo que el movimiento de traslación de un astro se realiza siempre dentro del sistema planetario de que forma parte, así la libertad sólo tiene sentido cuando se inserta en un sistema armónico de fuerzas sociales.

De este modo, el sentido de derecha es, en sí mismo, integración, totalidad y equilibrio. Utiliza lo esencial del sentido de izquierda, que es el espíritu crítico. Pero la aspiración unificadora, pacifista, orgánica de las derechas no la comparten, en cambio, las izquierdas. Y cuando se pretende establecer una base común de operaciones, por deleznable que sea, el intento no encuentra buena disposición en las izquierdas, que lo tildan siempre de reaccionario.

Carlos Ruiz DEL CASTILLO

DEL COLOR DE MI CRISTAL

VEJEZ

De cuando en cuando, y por ésta o aquélla entidad, se celebra un acto solemne que se llama de homenaje y durante el cual se entrega una cantidad en dinero a un anciano o a un grupo de ancianos. La cantidad no suele ser muy grande, ya porque se suponga que el agraciado ha de vivir muy poco y tiene, por consiguiente, bastante con aquello, ya porque el pequeño capital sólo se entrega para acallar un poco los gruñidos de los que mantienen y soportan al viejo, haciéndoles concebir ilusiones de herencia.

Todo esto me parece admirable. Cuanto se haga por inculcar el respeto debido a la vejez venerable es altamente simpático. Pero esos regalos de dinero a los ancianos tienen por lo común una impropia denominación, contra la que protesto: se les llama «premios a la vejez». ¿Premios? No he visto palabra que sea más inadecuada ni que envuelva mayor despropósito. Y para comprenderlo claramente no hay sino plantear el problema con esta pregunta:

¿La vejez es un acto meritorio?

Quiere decir: ¿representa alguna habilidad, algún heroico esfuerzo? El viejo, ¿lo es porque se propuso alcanzar esta dignidad, como pudo proponerse cualquier otra, y ha conseguido obtenerla a costa de sacrificios? Si fueran permitidas las dimisiones ¿habría muchos que dejasen de renunciar a su vejez? Concretemos más: ¿habría siquiera uno?

Creo que el lector empezará a ver clara la inconveniencia de llamar «premio» a lo que de ningún modo lo puede ser. El premio es la consagración de un mérito y el mérito requiere la concurrencia de la voluntad. Los actos involuntarios no son meritorios. ¿Y quién será capaz de decirme mirándome a la cara que es viejo porque quiere? ¿Quién nos hará creer que es capricho suyo tener el pelo blanco o no tenerlo de ningún color, arrugada la piel, marchitos los ojos y postiza la dentadura? ¿Quién nos convencerá de que la aspiración de su vida ha sido encorvarse, debilitarse y arrastrar los pies? Al contrario; todo el mundo resiste a la vejez cuanto puede con armas naturales o con ingeniosos artificios; el que la puede retrasar, la retrasa, y el que la puede disimular, la disimula. La ancianidad es una alta jerarquía..., pero de carácter obligatorio. Para excusarse de ella sólo se puede alegar un pretexto: el de estar difunto.

Hay vidas hermosas, cortas o largas, que son dignas de admiración por su contenido de virtud, de heroísmo, de trabajo. Y hay vidas que no tienen otro mérito que su desmesurada duración. Como, después de todo, el durar mucho no es fácil y representa una sobresaliente resistencia física, no veo inconveniente en que se den premios a la longevidad; pero estos premios sólo deben tener un carácter deportivo, ya que no se trata, en el fondo, sino de haber batido un record. *Y en todo caso, llámense así «premios a la longevidad» no a la vejez. Para los viejos desvalidos están bien los auxilios económicos; para los viejos gloriosos, el homenaje de admiración; para los que padecen el frío de la soledad, consuelos y ternura; para los que vivieron una vida de abnegación, el testimonio de la gratitud social; para los que atesoraron experiencia, la atención a sus consejos; para los que nunca tuvieron felicidad, sino penas y fatigas, la más sincera compasión. Y para todos el respeto a su debilidad y a su desgracia. Porque esto es la vejez; no un mérito sino una desgracia. Que lo digan los viejos de ahora. Y ya lo iremos diciendo los demás el día menos pensado.*

Venerarles, auxiliales, protegerles; todo eso está bien. ¿Premiarles la vejez, por qué? Llegar a viejo podrá ser difícil, pero serlo teniendo la edad suficiente ¡eso lo hace cualquiera! Y contra toda su voluntad, que es lo peor.

Tirso MEDINA

Las olas invaden una ciudad inglesa

El huracán arrancó de cuajo los tejados de varias viviendas

LONDRES, 11.—Algunas calles de Llandudno (País de Gales) han sufrido enormes daños a consecuencia de las olas gigantescas que durante la pasada noche invadieron la calles.

El temporal del mar fué acompañado por un violentísimo huracán, que arrancó de cuajo los tejados de algunas viviendas.

Se ignora en los actuales momentos el número de víctimas.

EMBARCACIANES A PIQUE

BURDEOS, 11.—La Prensa local da cuenta de que un ciclón de extraordinaria violencia ha causado enormes daños en la isla de Olerón, donde se han ido a pique numerosas barcas de pesca.

EL PUERTO DE GENOVA, CERRADO

GENOVA, 11.—A causa del furioso temporal, muchos barcos anclados en el puerto han roto las amarras, y varios de ellos han sufrido averías de importancia.

En las costas de Liguria se han señalado un violento huracán y una considerable crecida en los ríos.

La estación de radiotelegrafía de este puerto ha lanzado un aviso a los navegantes advirtiéndoles que, a consecuencia de la fuerte marejada Suroeste que reina actualmente, deben los navíos demorar su entrada en el puerto, en tanto que el estado del mar no permita efectuarlo en condiciones normales.

Desaparece el sufragio universal en Italia

Sólo tendrán derecho a voto los que paguen la contribución sindical

La Cámara constará de 400 diputados

EL SENADO CONTINUARA SIENDO DE NOMBRAMIENTO REAL

En enero debe estar redactada la ley

(SERVICIO ESPECIAL DE EL DEBATE)

ROMA, 11.—El Gran Consejo Fascista ha publicado hoy una declaración, en la que se detalla el espíritu de la reforma del Parlamento y las líneas generales de la Cámara de los diputados, reformada. He aquí el texto de la declaración:

«El Gran Consejo Fascista declara: Primero. Todo sistema de representación nacional debe partir de la base de la situación de hecho existente en Italia, es decir, de la anulación de los partidos políticos contrarios al fascismo y de la existencia de un solo partido político en función de órgano del régimen y del reconocimiento jurídico de las grandes corporaciones productoras y económicas de la nación, que son la base sindical y corporativa del Estado.

Segundo. Dado el breve tiempo transcurrido desde la institución de estas organizaciones sindicales no es posible permitir que sustituyan completamente al régimen en la función política, asumiendo por sí solas el papel de representar a la nación. Se les concederá solamente dar un primer paso en este camino.

Tercero. Las trece grandes organizaciones económicas, en la que está recogida toda la masa de los productores italianos, presentarán al Gran Consejo un cierto número de candidatos.

Cuarto. El Gran Consejo revistará esta lista para comprobar la fe fascista de los designados y si poseen la aptitud necesaria para representar los intereses nacionales y de su categoría.

Quinto. El Gran Consejo completará con otros elementos, la lista de candidatos.

Sexto. La lista será nacional y todo el territorio de la nación formará un colegio único.

Séptimo. El derecho de voto no se concederá por sufragio universal, sino solamente a los que pagan la contribución sindical y así demuestran ser elementos activos en la vida nacional y a los demás elementos que resulten útiles a la colectividad nacional.

Octavo. La lista nacional del único colegio nacional será votada por símbolo.

Noveno. Será estudiado el modo de dar representación a aquellas organizaciones reconocidas de hecho y que obren dentro de la órbita del régimen.

Décimo. El número de diputados será reducido de 550 a 400.

Undécimo. El Senado conserva la misma composición actual, salvo algunas reformas en el funcionamiento interno.

Con este sistema se evitará el peligro de caer en el viejo sistema de la representación puramente política y por sufragio, y con ello el de crear una representación a base exclusivamente de los intereses que habían podido despedazar la unidad económica, política y espiritual del régimen.

La intervención del partido concilia la política con la economía en los intereses superiores y generales del régimen. Ello no excluye el que, con la consolidación y perfecionamiento de la organización sindical, se pueda llegar, con la experiencia de la próxima legislatura, a una forma única y exclusiva de representación nacional corporativo fascista.

El Gran Consejo invita al ministro de Justicia para que prepare el diseño de la ley con estas orientaciones y lo presente al Gran Consejo, que se reunirá nuevamente en el próximo enero.

El Gran Consejo Fascista ha aprobado, además, una resolución sobre la «fascitización» de la escuela, afirmando que debe darse un mayor impulso a la educación gimnástica y deportiva de los jóvenes; que la escuela debe ponerse en más directo contacto con todas las manifestaciones de la fuerza, de la belleza y del trabajo, y que no deben traerse modificaciones al examen del Estado.—*Daffina.*

Lord Halifax recibido por el Pontífice

ROMA, 11.—Su Santidad el Papa ha recibido en audiencia a lord Halifax.

EL CARDENAL PEROSI

ROMA, 11.—El Sumo Pontífice ha recibido al Cardenal Perosi, que está apenas convaleciente de la gravísima enfermedad sufrida, que hizo necesaria una intervención quirúrgica.

En la audiencia, que fué conmovedora, el Cardenal agradeció al Pontífice todo el interés personal que se tomó, y Su Santidad mostró su complacencia por que monseñor Perosi haya recuperado la salud, al que dijo que mucho había rogado para que la alcanzase.

—El día 15 del corriente se abrirá en Botenza el Seminario menor para la diócesis basilicata, obra de la particular predilección del Potífice.—**Daffina.**

Destroyers ingleses en Tánger

TANGER, 11.—Hoy han fondeado en este puerto dos *destroyers* británicos.

Al efectuar sus compras, haga referencia a los anuncios leídos en EL DEBATE

LA ARGENTINA VENDRA OFICIALMENTE A GRANADA

Los sepulcros de los Reyes Católicos descansarán sobre piedras de América española

El ministro de Estado argentino besó la corona de la reina Isabel

GRANADA, 11.—El ministro de Estado de la Argentina, doctor Gallardo, visitó esta mañana la Alhambra y el Generalife, y por la tarde, la Catedral y la capilla real, donde bajó a la cripta que guarda los restos de los Reyes Católicos.

Admiró el tesoro y besó la corona de la reina Isabel. En esta visita le acompañaron el alcalde y el vicecónsul de la Argentina.

Hemos hablado con el doctor Gallardo, que nos manifestó se muestra encantado de las bellezas de Granada. A su regreso a la Argentina apoyará la idea de que con motivo de la Exposición Iberoamericana se realice un homenaje oficial de aquel país a Granada en honor de los Reyes Católicos. Elogió el pensamiento de la canonización de la reina Isabel y añadió que también hará que la Argentina coopere a la idea de que los féretros que encierran los restos de los Reyes Católicos descansen sobre piedras traídas de las repúblicas americanas de habla española.

El ministro hizo un donativo para contribuir a los gastos de los cirios que los Reyes Católicos mandaron estuvieran encendidos constantemente entre su sepulcro y el Sagrario de la capilla.

Se firma el Tratado francoyugoeslavo

Parece que el ministro serbio irá a Roma para conferenciar con Mussolini

PARIS, 11.—En el ministerio de Negocios Extranjeros han firmado esta tarde, a las cinco, Briand y Marinkovich, el Tratado de amistad y convenio de arbitraje francoyugoeslavo.

A raíz de la firma Briand recibió a los representantes de la Prensa en presencia del señor Marinkovich. Manifestó que el Tratado de amistad firmado esta tarde constituye la consagración de unos hechos que existen desde hace mucho tiempo y de una amistad jamás desmentida.

Ese Tratado—agregó el ministro francés—que fué rubricado hace ya diez y ocho meses, si no se ha firmado hasta hoy, sólo ha sido porque pensábamos en concertarlo en una forma más amplia, pero las circunstancias no se han prestado a ello.

MARINKOVICH A ROMA

BELGRADO, 11.—Se anuncia que el ministro de Negocios Extranjeros de Yugoeslavia, señor Marinkovich, se entrevistará con Mussolini a su regreso de París, para tratar de la reglamentación de asuntos litigiosos existentes entre Italia y Yugoeslavia.

* * *

Políticos, diplomáticos, periódicos oficiosos de París y Belgrado multiplican las declaraciones tranquilizadoras a propósito de la firma del Tratado entre Francia y Yugoeslavia. Creemos que se toman un trabajo inútil. Nadie cree que la finalidad de ese Tratado es mantener la paz, a menos que se entienda al modo romano: «Si vis pacem...» Nadie cree tampoco que los autores del Tratado estén muy convencidos de ello. Basta leer los comentarios de la Prensa europea para convencerse de ello. Aun en las naciones amigas y aliadas de Francia hay alguna voz discordante.

Apresurémonos a decir que la misma opinión merecen la inmensa mayoría de los pactos que ahora se firman. La realidad es que los Tratados de amistad y arbitraje actuales parecen ser una forma disfrazada de las alianzas. Y si no son eso, no se ve muy claramente para qué sirven. Tan sólo los queda la significación política del hecho mismo. Se quiere justificar tales alianzas, porque tienen carácter defensivo; pero no habrá en el mundo diplomacia tan torpe que no sepa declarar defensiva la guerra que inicia un aliado u ofensiva la lucha de un amigo por la independencia. Casos ha habido ya.

La Prensa alemana ha sugerido la idea de que se trata de una respuesta a la visita a Tánger del príncipe de Udine. Por mucho que se indigne la Prensa francesa, la hipótesis no tiene nada de absurdo. No basta demostrar que el Tratado estaba redactado hace ya año y medio; hay que demostrar que ahora era el momento propicio para la firma de él.

El Tratado en sí tiene la misma significación que los convenios de Francia con Checoeslovaquia, Rumania y Polonia. Una alianza contra Alemania y Hungría, que son los dos únicos vencidos de la gran guerra que no se resignan a las mutilaciones, injustas las más de las veces, que los Tratados de paz les han inferido. Con el Tratado yugoeslavo Francia queda ya unida perfectamente a la Pequeña Entente. La composición de ésta le obliga a concertar tres alianzas si quiere unirse a ella. Hace años que están ratificados los acuerdos francochecoeslovaco y francorrumano.

Pero la situación incierta de Yugoeslavia en pugna con Italia—un aliado que odia cordialmente a Francia, y con no menos rencorosa cordialidad es correspondido—impedía, si no se quería atropellar los últimos convencionalismos, llegar a un acuerdo. Entre Belgrado y Roma estaba Fiume. Liquidado este asunto, se iniciaron las negociaciones francoserbias, y Ninchich, el autor del Tratado de amistad entre Italia y Yugoeslavia, logró negociar el acuerdo con Francia. En declaraciones hechas recientemente ha dicho que pretendió realizar un Tratado entre las tres potencias, pero que el Gobierno de Roma no se prestó a ello. Fué necesario, pues, negociar sólo con Francia.

Pero cuando ya estaba liquidada la cuestión sobrevino el pleito albanés. El Tratado entre Italia y Albania provocó una doble crisis en Yugoeslavia: una interior, que se tradujo en una vertiginosa sucesión de ministerios; la otra exterior. La tirantez de relaciones entre Roma y Belgrado y los esfuerzos para conseguir un acuerdo entre los dos países aconsejaron de nuevo un aplazamiento de la firma del Tratado. Ese conflicto continúa en pie, y, sin embargo, la firma va a realizarse.

Evidentemente, firmado o sin firmar, el Tratado existía, y hubiera actuado en caso necesario. La decisión de ahora es probablemente un gesto de cansancio. No lo censuramos. Francia hace lo que todos: prevenirse. Utiliza las fórmulas de la postguerra, más disimuladas que las anteriores a 1914. Aun así su política resulta más clara que la de casi todas las demás grandes potencias. Se la sigue más fácilmente: se sabe mejor dónde va.

R. L.

LO DEL DIA

Las ciudades históricas

Con motivo de la inauguración de la cátedra de Francisco Vitoria, hemos pensado en la impresión que habrá producido en las personalidades extranjeras que han concurrido a la solemnidad, la histórica Salamanca. Ha de haber sido una impresión profunda e indeleble. Salamanca es, entre las viejas ciudades españolas, una de las que más bellezas reúne; es una verdadera ciudad monumental.

Pero al mismo tiempo que recordábamos a la ciudad vieja y gloriosa, pensábamos en las deficiencias de la ciudad nueva, no ciertamente con el propósito de inculpar a nadie, sino de ver la manera cómo tales deficiencias pudiesen hallar un remedio. Salamanca, como otras venerables ciudades españolas, no abunda en las comodidades modernas que hacen grata la estancia del viajero. Es común a muchos admirables lugares de España la escasez y acaso la carencia de buenos alojamientos y de perfecta urbanización.

Por lo que toca a Salamanca conviene ir pensando cada vez más en este problema. Un día por el Congreso de Ciencias, ayer por la fiestas de Hugo Grocio, hoy por las del padre Vitoria, es el hecho que, como a su abolengo corresponde, Salamanca va siendo punto de cita de muchas personalidades extranjeras pertenecientes al mundo de la cultura.

Nos hacemos cargo de que con un criterio industrial exclusivamente, tal vez no fuese posible sostener en ciudades como Salamanca hoteles de lujo y también de que atendiendo a su equilibrio económico, no siempre podrá el Ayuntamiento llevar tan adelante como quisiera y como convendría la urbanización de la ciudad.

Esto sentado, nos preguntamos si no podría el Estado hallar algún sistema especial de protección para las viejas ciudades españolas, tesoros de historia y de arte, que atraen a gentes de todo el mundo. Es indudable que cualquier cosa que se haga por Salamanca o por Santiago, por Toledo o por Tarragona nos interesa a todos, interesa a toda España. No será más que el cuidado de una riqueza nacional.

Se nos dice que existen ya proyectos de una Sociedad para dotar convenientemente de hoteles y comodidades a ciudades españolas, que pueden ser verdaderos focos de atracción de turistas. No pretendemos con las ideas expuestas perjudicar lo que ya se haya hecho en el sentido de lo que defendemos. Al contrario, todo lo que se intente para hacer agradable y atractiva la estancia de los viajeros del arte y de la cultura, o simplemente de la curiosidad en nuestras ciudades históricas, lo consideraremos como un gran beneficio para toda España. Y además de las razones expuestas por deuda de gratitud con las generaciones pasadas, debemos mantener decorosamente las ciudades que ellos edificaron.

Restauración espiritual

Se nota en los últimos tiempos una grande y fecunda preocupación de la Iglesia por la restauración espiritual en los pueblos de España. Misiones, ejercicios, todo lo que puede incluirse bajo el concepto de intenso cultivo espiritual, se extiende por las comarcas españolas. En Cataluña el movimiento es activo y perseverante. También en Castilla se van observando muestras de él.

Se registra un curioso fenómeno inverso al que hace algunos años se registraba. Antes nos condolíamos de la decadencia espiritual en los núcleos urbanos, y volvíamos la mirada al campo para sentir la caricia de una atmósfera espiritual fuerte y segura. Ahora, mientras en las ciudades es evidente el renacimiento, comienza a advertirse la decadencia en los pueblos. Decadencia de las costumbres y decadencia de la fe, que es conveniente atajar cuanto antes.

El sistema que para ello comienza a emplearse puede dar frutos extraordinarios. Pero insistamos en lo que es raíz de esta atenuación y debilitación de la vida espiritual en los pueblos. No es otra cosa que el desamparo en que están sumidos el Clero y los Seminarios. No cesaremos de atraer la atención del público sobre este punto. La situación de los Seminarios y la situación del Clero, principalmente del Clero rural, necesita de urgente remedio.

Con objeto de celebrar el jubileo sacerdotal del Pontífice la Junta Central de Acción Católica italiana ha invitado a los católicos a concretar todo homenaje en la construcción de casas parroquiales y de Seminarios. El motivo no es otro que la predilección especial con que distingue el Pontífice obras tales.

Esta predilección del Pontífice es una orientación que seguir. Una parte de la labor esencial que la obra de protección a los Seminarios y al Clero necesita corresponde desde luego al Estado. Pero no debe olvidarse que a la sociedad corresponde también una porción importantísima.

Preparando el regadío

La Confederación Hidrográfica del Ebro ha organizado un concurso de máquinas niveladoras y excavadoras, que comenzará dentro de breves días, según anunciamos en nuestra sección agrícola de ayer.

Responde el certamen anunciado a la misma idea, que comentamos y aplaudimos, inspiradora del concurso de prensas continuas para vinificación, celebrado no ha mucho en Alcázar de San Juan: determinar con la doble autoridad técnica y oficial cuáles máquinas responden mejor al uso para que se las destina en agricultura.

El concurso de Tardienta va a mostrar a los futuros transformadores de secanos en regadíos el aparato más eficaz y económico para nivelar sus tierras y excavar acequias, regueras y azarbes por las que corra el agua fecundadora.

La importancia de las pruebas en proyecto salta a la vista. De los grandes problemas económicos que el riego lleva ante sí, la preparación topográfica del terreno es acaso el de mayor monta en numerario. ¿Quién ignora lo caro que resulta cualquier desmonte vaciado o movimiento de tierras? Pues el regadío lo exige de tal manera que la menor imperfección en el nivel la denuncia el agua con una isla de sequedad. Cuanto tienda a facilitar, abaratándole y perfeccionándola, la nivelación del terreno, tiene gran trascendencia.

Además, el concurso organizado por el Servicio agronómico de la Confederación del Ebro introducirá máquinas desconocidas en España. Porque hasta hoy las tierras veníanse nivelando, por regla general, con la «robadera», especia de tolva, que, en su arrastre, quitaba la tierra de las partes altas para arrojarla a las bajas. Tenemos noticia de que concurrirán a Tardienta fabricantes de las más modernas máquinas niveladoras y excavadoras.

Millones de horas de trabajo y grandes cantidades de dinero ahorrará España, en los cientos de miles de hectáreas que en pocos años van a regarse al aplicar las enseñanzas del concurso, con feliz iniciativa planeado por la Confederación Hidrográfica del Ebro.

Indice-resumen

Deportes .... Pág. 4
Cinematógrafos y teatros («Papá y mamá»), por Jorge de la Cueva .... Pág. 4
La vida en Madrid .... Pág. 5
De sociedad, por «El Abate Faria» .... Pág. 5
Cotizaciones de Bolsas .... Pág. 6
Un hombre tipo, por el padre B. Ibeas .... Pág. 8
Chinitas, por «Viesmo» .... Pág. 8
Paliques femeninos, por «El Amigo Teddy» .... Pág. 8
La agrupación de los Estados alemanes, por el doctor Froberger .... Pág. 8
La «Misa solemne», de Beethoven, por Joaquín Turina .... Pág. 8
El Galeote (folletín), por Raoul de Navery .... Pág. 8

MADRID.—Baja el precio de la carne. El alcalde visita la Institución Municipal de Puericultura.—Se establecieron treinta puestos más para la venta de frutas y hortalizas.—Hoy se inaugura la nueva casa del Colegio Notarial, que ha sido comprada en más de un millón de pesetas.—Conferencia del señor Vázquez Camarasa en el Casino de Clases.—Salen los comisionados para estudiar el emplazamiento del aeropuerto gallego. El Congreso de Sindicatos Libres **(página 5).**

PROVINCIAS.—Se reunió en Salamanca la Asociación de Francisco Vitoria. La Confederación Hidrológica del Ebro trató ayer del régimen de expropiaciones.—Los remolacheros se abstienen de vender a los fabricantes, por no aceptar el precio fijado por éstos.—Un ferrocarril del ancho internacional desde el Puerto franco de Barcelona a la frontera.—Pruebas del «Juan de Garay» en Cartagena.—A consecuencia del temporal se derrumbó una iglesia en Algotacín (Málaga) **(páginas 2 y 3).**

EXTRANJERO.—Se suprime el sufragio universal en Italia; sólo votarán las personas afiliadas a los Sindicatos; la Cámara de los diputados constará de 400 miembros; la ley estará preparada para el mes de enero.—Graves disturbios en unas elecciones polacas.—El Rey de España ha llegado a Cagliari.—Ruth Elder en Nueva York.—Se ha firmado el Tratado francoyugoeslavo.—Dos destroyers ingleses han llegado a Tánger **(páginas 1 y 3).**

CLAUSURA DE LA ASAMBLEA DE LIGAS CONTRA LA PUBLICA INMORALIDAD

Preside el infante don Fernando y asisten las autoridades y los Obispos de Madrid, Palencia y Calahorra

LAS ENTIDADES ADHERIDAS REPRESENTAN A SEISCIENTOS MIL INDIVIDUOS

El ministro de la Gobernación pidió una acción ciudadana para ayudar al Gobierno

Proyecto de secretariado como paso a la Federación de Ligas contra la inmoralidad

Ayer se clausuró brillantemente, en la Asociación de Empleados y Obreros de Ferrocarriles, la primera Asamblea Nacional de Ligas contra la pública inmoralidad. En la presidencia estaba el infante don Fernando y a sus lados el ministro de la Gobernación, los Obispos de Madrid-Alcalá, de Palencia y de Calahorra; el capitán general de Madrid, el director general de Seguridad, el alcalde, el gobernador civil y el duque de Vistahermosa. El salón, con todas las localidades ocupadas y con bastantes personas que se quedaron en pie por los pasillos; concurrieron muchas señoras.

El duque de Vistahermosa, como presidente de esta Asamblea, hizo votos por que esta labor llegue a cortar ciertos excesos que tan en pugna están con los sentimientos tradicionales del pueblo español.

No se ha llegado aquí—añade—a la situación de otros países; nuestro pueblo no es amoral, pero cada día se extiende más la pasividad de los buenos.

Da las gracias al infante don Fernando, al Gobierno, a las autoridades y a las corporaciones. (*Muchos aplausos.*)

El secretario de la Liga de Madrid, señor De Lama, manifiesta que no es posible leer, por su gran número, todas las adhesiones recibidas; pero añade que bien se puede decir que todas las entidades adheridas representan una masa de 600.000 personas. Están adheridos todo el Episcopado, muchos Ayuntamietos y Diputaciones, Cabildos metropolitanos, párrocos, Somatenes, Sindicatos obreros y agrícolas, Ateneos, Universidades e Institutos, algunos jueces, escuelas, muchas Sociedades, particulares, etc...

Don Víctor Pradera

Es dogma de nuestra Religión—dice—el pecado original; sin él no se entendería la encarnación, no tendría sentido la redención y la misma muerte sería un enigma indescifrable.

Establece la pugna que existe entre Religión, que ve el origen del mal en este pecado original, y las doctrinas de Rousseau, que pone el origen del mal en la sociedad.

Los principios de Rousseau son completamente falsos, porque al deificar al hombre, de sus dioses hizo criminales, mientras que la Religión que pone la maldad en los hombres hizo de éstos santos. (*Aplausos.*)

Creer—dice dirigiéndose a los asambleístas—que el mal puede ser estirpado alguna vez será causa de decepciones. Es una lucha sin descanso; pero vosotros sabéis de sobra que el medio poderoso contra la inmoralidad está en la Religión. Cuando se os plantea el problema de la moral independiente, cuando se os dice que se pueden curar estos males sin Religión, quien eso dice es un hipócrita, porque bajo sus palabras está la complicidad con la inmoralidad. (*Muchos aplausos.*)

Sabéis también que los Poderes públicos, dignos de este nombre, han de secundar esos esfuerzos vuestros por deber y por egoísmo, porque si no, gobernarían sobre un pueblo que se disolvería en su totalidad.

La inmoralidad no es otra cosa que el triunfo de la materia sobre el espíritu; en la sociedad la materia es lo que disgrega, y lo que se mantiene es el espíritu nacional. Cuando los pueblos son inmorales, el espíritu nacional se debilita y éste es el primer paso hacia la muerte, y cuando se acerca la muerte de un pueblo despierta la codicia de otros pueblos más fuertes.

Ténganlo presente los gobernantes, representados dignamente en este acto: si España llegara a ser inmoral, desaparecería por la codicia de otros pueblos. Siquiera por ese egoísmo de regir un pueblo independiente deben ayudar a esta Ligas, que son un apoyo para la patria.

Al final el señor Pradera escuchó una gran salva de aplausos. (*Se ausenta del salón el Obispo de Madrid.*)

Doña Juana Salas

Habla como madre española y en nombre de la Acción Católica de la Mujer.

Es necesario—dice—proteger a la moral pública, problema más importante que el progreso material. El remedio contra el mal de la inmoralidad hay que buscarlo también en leyes humanas, puesto que con tanta frecuencia son desoídas las divinas.

Las mujeres españolas están contaminadas en su mayoría de la frivolidad. Hacen falta madres en el verdadero sentido de la palabra. (*Aplausos.*)

Pero aun suponiendo que las madres vuelvan a sus deberes, ¿estarán los hijos seguros si en todas partes hay medios que son una amenaza a la virtud? Las clases altas y bajas han perdido el pudor. Se perdió la sensibilidad espiritual. Concedamos que algunas mujeres lo hacen inconscientemente, pero en ese caso, ¿qué hacen los varones? (*Muy bien, muy bien.*)

De seguir así, las mujeres de mañana serán peores que las de hoy. Y en ese caso, ¿qué enseñarán a los hijos, si es que los tienen?

Añade que aun quedan mujeres co

fuego en el corazón. Aplaude estas Asambleas, que despiertan la conciencia del deber; pide que el Gobierno ponga decisión en atender las conclusiones de esta Asamblea y termina diciendo que no pueden ser libres los pueblos que no empiezan por vencer las humanas pasiones. (*Gran salva de aplausos.*)

Don Ricardo Royo Villanova

«Quiero — dice — disertar alrededor de las palabras pronunciadas por el Rey recientemente en Barcelona en el acto inaugural del Congreso de Casas baratas: «Una casa para cada obrero y una familia para cada casa.»

Si gran delito—dice—es asesinar a un hombre que puede defenderse, mucho mayor es el asesinar a un niño; más grave aún si ese asesinato se perpetra en el germen de la vida, y más horrible todavía el desviar los cauces de la vida. Esto es lo que predica el neomalthusianismo, doctrina tan antimoral —además de anticientífica—que en su marco encuadran los crímenes que llenan infanticidios, abortos y prácticas anticoncepcionistas.

Habla del problema del descenso de natalidad, y dice que aunque en España no se ha llegado a los términos pavorosos que en otros países, es necesario poner remedio, porque desde 1914 tenemos cada lustro 70.000 nacimientos menos.

Las causas están en la esterilidad, en el horror al hijo y en las prácticas anticoncepcionistas.

Señala como origen de estas lacras sociales la prostitución y su secuela el matrimonio civil, mal llamado matrimonio; los *cabarets*, los cafés de camareras, el *cine*, el casino, institución nefanda, en la que se ejerce la tarea de quitar la piel al prójimo (*Risas*) y la literatura escénica y novelesca.

Cuanto se propugna en pro del descenso de natalidad va rebozado con una doctrina antimoral y con ciencia mentirosa (*Aplausos.*)

Estas civilizaciones modernas nos traen el progreso — ¡vaya un progreso! — del descenso de la natalidad. América, Africa, Asia y Oceanía terminarán con Europa, y ésta se preocupa de agotar las fuerzas de los que han de ser vencedores.

Los Estados Unidos y Japón, que son mayorías selectas, son nuestra amenaza. Señala como remedios contra la esterilidad la lucha antialcohólica y el reconocimiento médico prematuro; contra el anticoncepcionismo y el catolicismo, la prohibición y la sanción de alguna manera a la soltería y a los matrimonios sin hijos.

Pide al Gobierno que poco a poco vaya clausurando todos esos centros de corrupción, y añade: «Hace poco, al general Primo de Rivera—cuya presencia en el Gobierno es providencial—se le concedió en Portugal la cruz de la Orden de Cristo; pues bien, la orden de Cristo al general Primo de Rivera es que combata la inmoralidad. (*Aplausos.*)

Pido al Cielo—añade—luz de lo alto para los gobernantes, para que tengan voluntad y energía en dictar y hacer cumplir las leyes, pido mayor vigor en las autoridades eclesiásticas, más virtudes sólidas en el hombre y menos masculinidad en la mujer.

Debemos crecer y multiplicarnos para cumplir aquel mandato divino.

Que se promulguen leyes y se hagan cumplir para que se cumplan aquellas palabras del Rey: «Una casa para cada obrero y una familia para cada casa.»

Una gran ovación acogió las últimas palabras del señor Royo Villanova.

El duque de Amalfi

Vengo—dice—por disciplina social, aunque no pueda aportar más que la experiencia recogida en diversos países, a los que me ha llevado mi carrera diplomática.

Se ha excitado el celo del Gobierno para que dicte leyes contra la inmoralidad; esa petición tendrá eco en el corazón de los gobernantes españoles. Pero yo entiendo que este problema es de carácter doméstico; la clave está en la práctica de la doctrina católica en todos los hogares. (*Aplausos.*)

Demuestra la gran influencia de la Religión en la moralidad, el hecho de que en España estamos mejor en este aspecto que cualquier otro país donde haya libertad de cultos.

Tengo fe ciega en la acción de la iglesia, en el ejemplo del Rey, que consagró a España en el Cerro de los Angeles, en el infante que nos preside, en el general Primo de Rivera que un día depositó su espada a los pies del apóstol Santiago; en el vicepresidente del Consejo, que supo arreglar situaciones difíciles en determinada provincia. (*Aplausos.*)

Con esto y un episcopado ejemplar, del que es muestra nuestro ilustre Prelado, son medios suficientes para ganar la batalla.

Tengo también—añade—confianza plena en el talento y en la fe de las mujeres españolas.

Fué muy aplaudido.

El señor Martínez Anido

El ministro de la Gobernación, como representante del Gobierno, agradece la invitación para este acto.

El Gobierno—añade—viene preocupándose de este mal de la inmoralidad. Tanto el director general de Seguridad como el gobernador civil, tienen órdenes concretas. En poco tiempo se han recogido 204.000 ejemplares de publicaciones pornográficas.

De los indultos concedidos para los delitos de Prensa, sólo se expectúan a aquellos que sufrieran pena por escritos pornográficos.

Pero el Gobierno—añade—no puede hacerlo todo. Si cada ciudadano hubiera denunciado los hechos de que hubiera tenido conocimiento, habríamos adelantado mucho.

Hay que hacer labor de moralización en las familias y en las escuelas. Así llegaremos a ser una de las primeras naciones en el orden de la moralidad.

El general Martínez Anido—que declaró clausurada la Asamblea—fué muy aplaudido.

Al final se oyeron vivas al Rey, al infante don Fernando y el jefe del Gobierno.

Proyecto de secretariado

En la reunión de la sección cuarta, celebrada ayer, el señor Lama leyó el proyecto de Federación de Ligas contra la pública inmoralidad.

El representante de Pamplona pide que al nombre de Federación se añada la palabra católica; pero se acordó no introducir variación alguna en atención a lo que algunos Prelados han aconsejado en otras ocasiones en que se ha tratado de obras sociales de esta naturaleza.

Alrededor del proyecto de federación se suscitó animada discusión.

Parecía a algunos prematuro tanto por la falta de tiempo para estudiar el proyecto del señor Lama, como por la no conveniencia de la Federacion hasta que no haya más ligas fundadas.

Se acordó, por último, dar un voto de confianza a la Liga de Madrid para que constituya un secretariado; que éste procure la fundación de más Ligas y después que se funde la Federación.

El señor Lama dió cuenta de que en Navalcarnero se habían incautado de 175.000 ejemplares de folletos pornográficos.

Las Asociaciones Diocesanas de Badajoz

BADAJOZ, 11.—Todas las Asociaciones diocesanas han enviado su entusiasta adhesión a la Asamblea Nacional que hoy se clausurará en Madrid.

Adhesión de la Diputación de Sevilla

SEVILLA, 10.—Esta mañana, la Diputación provincial acordó por unanimidad adherirse a las conclusiones de la Asamblea Nacional contra la pública inmoralidad, que actualmente se celebra en Madrid.

¿Realidad, espejismo o milagro?

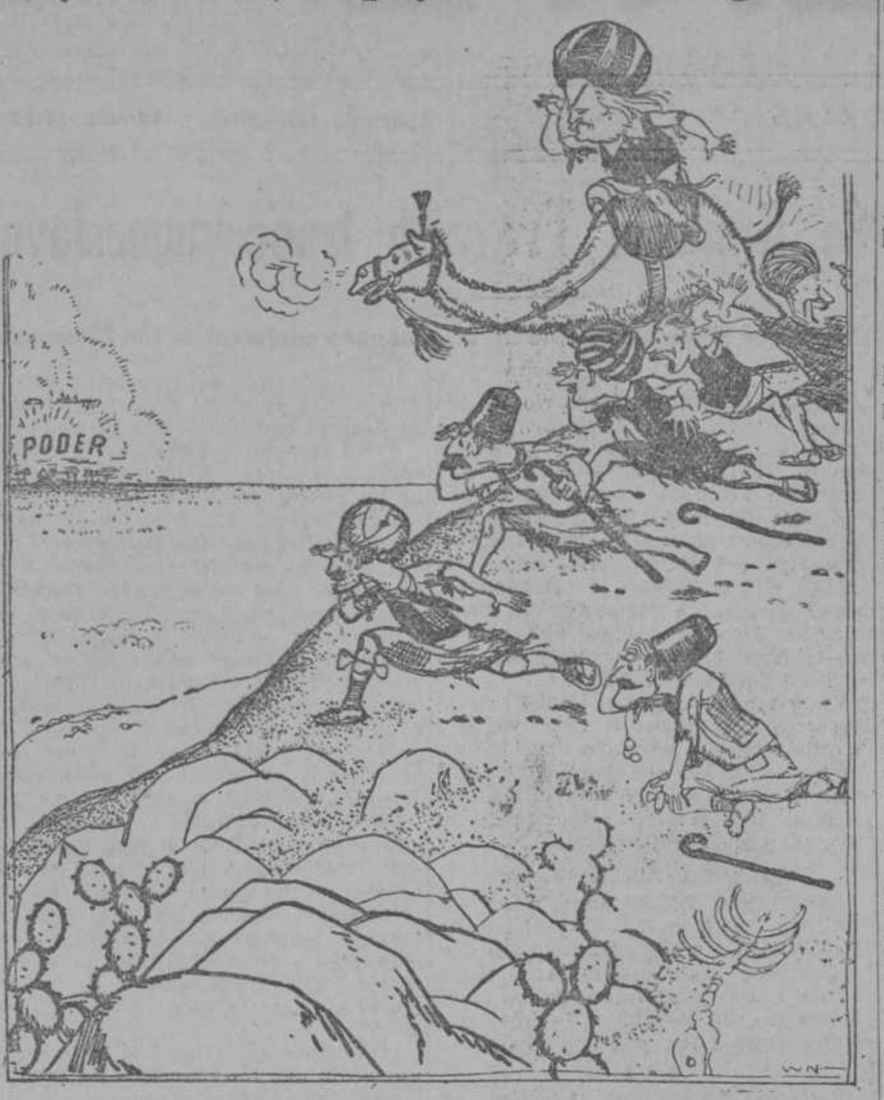

Lloyd George y los liberales se atreven a esperar el Poder

(*Glasgow Bulletin.*)

ROBOCALCIN
CITO
EL MÁS PODEROSO RECONSTITUYENTE
DEBILIDAD - ANEMIA - RAQUITISMO

LOS REMOLACHEROS SE ABSTIENEN DE VENDER

No estiman remunerador el precio fijado por los fabricantes

Se pide al Gobierno una disposición que ponga fin a este estado de cosas

ZARAGOZA, 11.—La Unión de Remolacheros ha hecho pública la siguiente nota:

«Representantes de la Unión de Remolacheros de Aragón, Navarra y Rioja han asistido estos últimos días a varias reuniones, que tuvieron lugar en la Granja Agrícola de Zaragoza, para tratar con los fabricantes de azúcar de las cláusulas de los futuros contratos de cultivo.

En las reuniones de referencia hubo amplia y detenida discusión sobre todos y cada uno de los aspectos que ofrece el problema. En algunos de ellos se llegó a mutuas transacciones, encaminadas a lograr que las relaciones entre industriales y agricultores se desenvuelvan sobre bases de equidad.

En lo referente al precio de la remolacha, los representantes de la Unión mantuvieron como único precio remunerador el de 80 pesetas tonelada, accediendo únicamente a su rebaja a 75 si esa diferencia obtenía compensación mediante ventajas y descuentos y forma de cortar la corona. Los fabricantes no accedieron a elevar el precio por encima del actual de 65 pesetas tonelada, aunque sí a otras peticiones, como aumento en la cantidad de las semillas que han de entregar, rebaja de su precio, fijación de plazo para pagar el fruto, que no exista descuento por corona cuando la remolacha se presente limpia, precio de los abonos que las fábricas suministren, fecha de comenzar la recepción y algunas otras de menos importancia.

Fijado así el precio por los fabricantes convenidos y asociados para la adquisición de la primera materia en la zona de Aragón, Navarra y Rioja, de hecho no existe un monopolio favorecido por la prohibición de construir nuevas fábricas, y en cuya regulación tiene que intervenir el Poder público, pues, después del reconocimiento de que el cultivo no es remunerador en las condiciones actuales, habrá de evitar que se produzca la perturbación económica consiguiente. De ahí que los cultivadores, no pudiendo por sí solos imponer determinado precio a su producto, cuya exclusiva aplicación industrial se encuentra en régimen de monopolio efectivo, hayan de optar por abstenerse en la contratación mientras no se dicten por el Gobierno las disposiciones necesarias para la mejora del precio en la primera materia y aumento de consumo de azúcar, a fin de que no se reduzca el beneficio para la producción de remolacha ni deje ésta de ser una de las preferentes en nuestras vegas.»

LA CONFEDERACION DEL EBRO TRATO AYER DE LAS EXPROPIACIONES

AUXILIOS A LOS REGADIOS INFERIORES A 200 HECTAREAS

Concurso de aparatos niveladores de terrenos en Tardienta

De los sesenta y un millones presupuestados para este año, sólo se han gastado cincuenta

ZARAGOZA, 11.—Hoy han continuado las sesiones de la Asamblea de la Confederación Hidrográfica del Ebro. El señor Tallada pide se celebre una sesión confidencial al final de la pública, y así se acuerda.

El síndico señor Ardid solicita que se conceda representación a los ganaderos agrupados en asociación, ya que la agricultura y la ganadería han de ir unidas. Se acuerda conceder dicha representación a todas las asociaciones de ganaderos establecidas en la cuenca del Ebro.

El señor Hoyos Sáinz presenta una moción en el sentido de establecer una caja de anticipos para las expropiaciones a particulares. Para razonar su moción dice que hay dos clases de expropiaciones; una cuando se expropia parte de la finca y por las obras ejecutadas adquieren plus valía, y otra cuando se adquiere la finca en total. Dice que en breve se planteará el problema de expropiaciones con motivo de la construcción de los pantanos Reinosa, Yesa, Barazona y Bardenas, lo que exigirá trámites largos y por eso propone la creación de la Caja.

El señor Rocasolano dice que ante la complejidad e importancia del problema, cuya resolución compete a las Comisiones legislativa, de Hacienda y de Fomento y a fin de abreviar los trámites propone que se cree una comisión mixta especial que dictamine sobre la cuestión. Así se acuerda.

El señor Tallada, secretario de la Comisión Legislativa, da lectura a los dictámenes sobre las mociones presentadas estos días. Se aprueba el reglamento de locomoción y almacenes y talleres. Sobre el reglamento de concursos y subastas se promueve un debate. El señor Mantecón sostiene que los pliegos para los concursos deberán presentarse en el Gobierno civil conforme a la legislación vigente, y el señor Lorenzo Pardo manifiesta que los pliegos de los concursos deberán depositarse en Correos dirigidos a la Confederación. Se aprueba el reglamento con la modificación propuesta por el señor Lorenzo Pardo.

Se promueve debate sobre las bases, cuarta, séptima y undécima del reglamento de embalses.

Pide el señor Mediano que en el párrafo en que se dice: «en las obras de embalse se dará preferencia a las casas nacionales», se sustituya la palabra «preferencia» por «derecho de tanteo». Así se acuerda.

Se aprueba una moción en el sentido de buscar una fórmula para conceder auxilios al establecimiento de regadíos que sean inferiores a 200 hectáreas.

También se aprueba el dictamen sobre la adquisición de los canales de Urgel.

El señor Lorenzo Pardo y el ingeniero señor Lahoz prosiguen la lectura del plan de obras y presupuestos de que dimos cuenta, y al mismo tiempo exponen los trabajos realizados.

El director del Servicio Agronómico, señor Lapazarán, habla de la labor llevada a cabo por su sección. Añade que se organizarán cátedras ambulantes combinadas con las que sostiene el Estado. Se prepara también un concurso de aparatos niveladores de terrenos, que se celebrará en Tardienta.

En Almudévar hay un campo de 12 hectáreas para experimentación, y otro de 18 en terreno salitroso. También se intensificarán las estadísticas y los servicios forestales. A este fin hay ya establecidos viveros forestales en diversos sitios. De éstos, dos en la cuenca del río Jalón, cinco en Jiloca, otro en Graus, junto al pantano de Barazona. El año próximo se establecerán también las cuencas del Gállego y el Aragón.

Se lee luego el presupuesto para el ejercicio próximo, detallado por capítulos.

El señor Lorenzo Pardo hace resaltar el detalle de que para el año actual figuraban en presupuesto 61 millones, y sólo ha habido necesidad de invertir aproximadamente unos 50, lo cual demuestra la buena marcha de la Confederación y su recta administración.

Terminada la sesión pública, quedan reunidos los asambleístas en reunión confidencial.

SOLUCION BENEDICTO "S"
TOS, bronquitis, aparato respiratorio en general.—En todas farmacias.

BOSCH GIMPERA HABLA DE LAS EXCAVACIONES HECHAS EN GLOZEL

Hasta el próximo mes no será conocido el dictamen de la Comisión de sabios

¿EL PERIODO NEOLITICO FUERA DE LA PREHISTORIA?

No hay duda sobre la autenticidad de los objetos hallados

BARCELONA, 10.—Durante estos días se ha hablado apasionadamente sobre las excavaciones de Glozel. Aparte del interés que en ésta tengan las personas de ciencia, hoy es ya un asunto que intresa a todo el mundo. Los periódicos de París han publicado extensas informaciones alrededor de dichas excavaciones. En la Comisión de sabios encargada de realizar éstas, figura el español don Pedro Boch Gimpera, catedrático de Prehistoria de esta Universidad, el cual, a pesar de su juventud, ha conseguido un nombre y una autoridad indiscutible en la materia.

El periódico de París *Le Journal* dice que el último día de estudios del tribunal nombrado para este asunto en el mismo terreno de Glozel, el doctor Boch Gimpera jugó el papel más importante. Después de exponer el periódico la labor de otros miembros de la Comisión investigadora, dice que Bosch Gimpera descubrió y recogió un anillo de esquisto de un centímetro de largo y cinco de diámetro. Se ven en él unos caracteres y asimismo dos finas cabezas de cabra, lo que hace que constituya una pieza única en la colección glozeliana.

Esta vez, la Comisión renunció a seguir trabajando ante la autenticidad de los objetos hallados.

Esta tarde llegó a Barcelona el doctor Boch Gimpera. Le pedimos su opinión y detalles sobre sus trabajos y los de sus compañeros de Comisión en las investigaciones, así como de la autenticidad de los objetos hallados en Glozel.

Nos manifestó que no hay nada nuevo que decir después de todo lo publicado, y que en el mes de diciembre se dará en París el juicio definitivo de la Comisión sobre los objetos hallados.

Al preguntarle qué criterio predominaba entre los miembros, contestó: Hombre, esto sería tanto como decir lo que no puedo. Luego añadió: Sepan, no obstante, que la Comisión está perfectamente de acuerdo y que hay un parecer unánime. Cuando lo hayamos dado será tramitado al Instituto de Antropología de París. Hasta diciembre—por tanto—no se desvanecerá la niebla que actualmente envuelve los encuentros de Glozel.

Durante la conversación, le preguntamos quiénes eran sus compañeros de Comisión, y nos dijo que el señor Absolom, profesor checoeslovaco; Pittard, de Ginebra; el sacerdote francés Fabré; Forrer, director del Museo de Strasburgo; Peyrony, francés; Nandrín, belga y miss Garrod profesora inglesa muy competente.

La expectación que produjo—agrega el profesor—los trabajos que había de realizar la Comisión fué tal, que cuando llegamos al campo de experimentación estaba materialmente lleno. Periodistas y fotógrafos en legión vinieron hacia nosotros. No necesitamos en nuestros trabajos de ningún obrero. Todos los trabajos los realizamos nosotros. Como es una tarea muy delicada, es preciso excavar con un cuchillo, teniendo mucho cuidado en no remover demaciado la tierra, pues de otra manera la autenticidad de lo encontrado sería difícil de constatar. La excavación duró tres días.

Salomn Reinach cree que pertenecen a la época neolítica. Esto explicaría la aparición del reno. Además—dice el profesor Boch—, si fuera tal como dice Reinach resultaría que la escritura en Europa habría sido inventada hacia fines de la época neolítica. Esto querría decir que el período neolítico dejaría de pertenecer a la prehistoria. En el ladrillo que hemos encontrado hay una inscripción que aún no hemos terminado de descifrar. Si esto fuera así, constituiría una verdadera revolución.

En cambio, Camilo Jullián cree poder leer palabras latinas entre lo hallado. De esto se deduciría que el campo de Glozel en época romana eran las cuevas de una bruja en la que todos los objetos encontrados la servían para sus misteriosas manipulaciones.

A preguntas nuestras el profesor Boch manifestó que ha trabajado con el mismo entusiasmo y con el mismo convencimiento que el resto de la Comisión. Tuvo la fortuna de encontrar un punzón, un collar, un anillo, que tiene grabada una inscripción y unas cabezas. Tienen la particularidad de que los tres objetos son de hueso. El catedrático no nos quiere dar su opinión personal sobre los objetos hallados.

UNION RADIO
PROGRAMA PARA ESTA NOCHE
22,00
Emisión de la Unión de Radioyentes, retransmitida por las Estaciones de Barcelona (EAJ. 1), San Sebastián (EAJ. 8) y Bilbao (EAJ. 9).
CAMPANADAS DE GOBERNACION. SEÑALES HORARIAS. SELECCION DE LA ZARZUELA EN TRES ACTOS, LETRA DE JOSE RAMOS MARTIN, MUSICA DEL MAESTRO
GUERRERO
"LOS GAVILANES"
Interpretada por las señoras y señoritas García-Ferrer, Lahera, Sanford, Alvarez y Duarte, y los señores García Soler, que estrenó la obra, García Romero, Sola, Agudo y Codorniu.
COROS Y ORQUESTA DE LA ESTACION
Maestro director y concertador,
José María Franco
NOTICIAS DE ULTIMA HORA. SERVICIO ESPECIAL PARA UNION RADIO, SUMINISTRADO POR EL DIARIO "A B C".
0,30
CIERRE DE LA ESTACION
Muy pronto, grandes mejoras en ONDAS.
En preparación,
ALMANAQUE PARA 1928
UNION RADIO,
Avenida de Pi y Margall, 10.

EL CEREBRO LABORA
El trabajo intelectual consume muchas más energías que el ejercicio de los músculos en el doble de tiempo.... Cuide Vd. de sus fuerzas intelectuales con mayor solicitud de lo que debe cuidar de sus fuerzas físicas, y acuérdese de que para mantener unas y otras en perfecto equilibrio, es necesaria una alimentación sana, sustanciosa y fácilmente asimilable. La
OVOMALTINA
producto concentrado de los principios esencialmente nutritivos de la leche, los huevos frescos, la malta y del cacao—es el mejor medio de reponer el cotidiano desgaste de las energías orgánicas, cualquiera que sea el dispendio que de las mismas se esté obligado a hacer
Latas de 250 y 500 gramos en Farmacias y Droguerías
Fabricante: Dr. A. Wander S. A. Berna (Suiza)
Pida una muestra gratuita al representante para España: José Balari Marco Calle Valencia, 305 BARCELONA

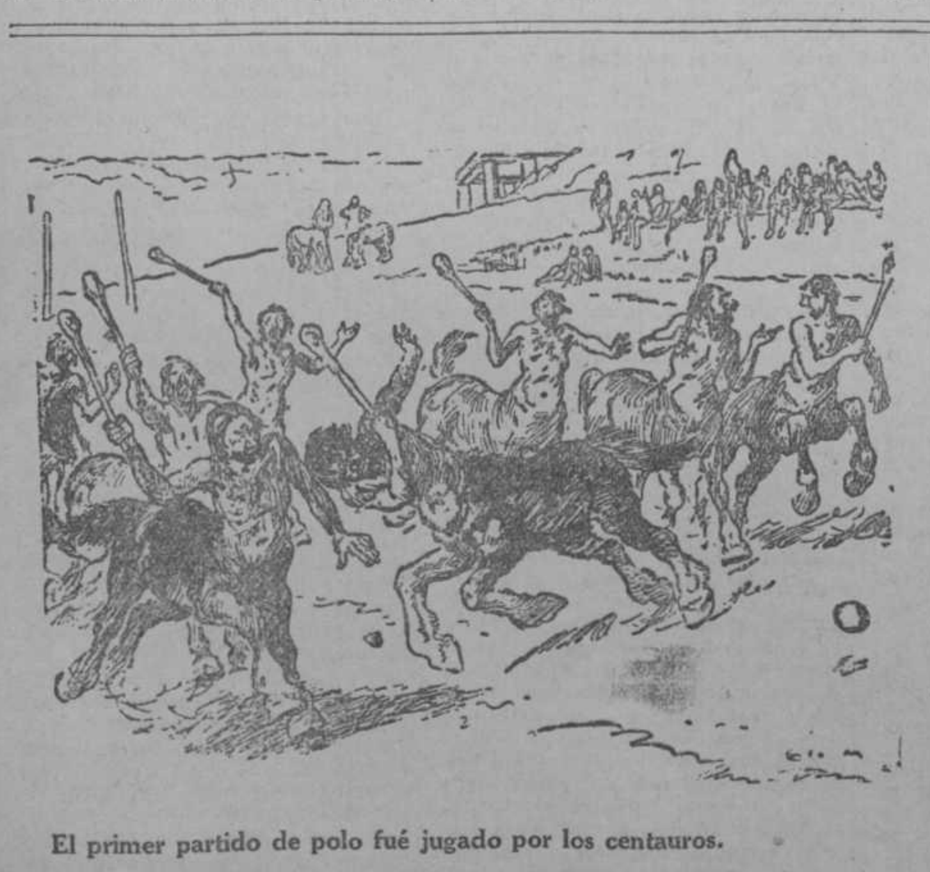

El primer partido de polo fué jugado por los centauros.

(*Punch*, Londres.)

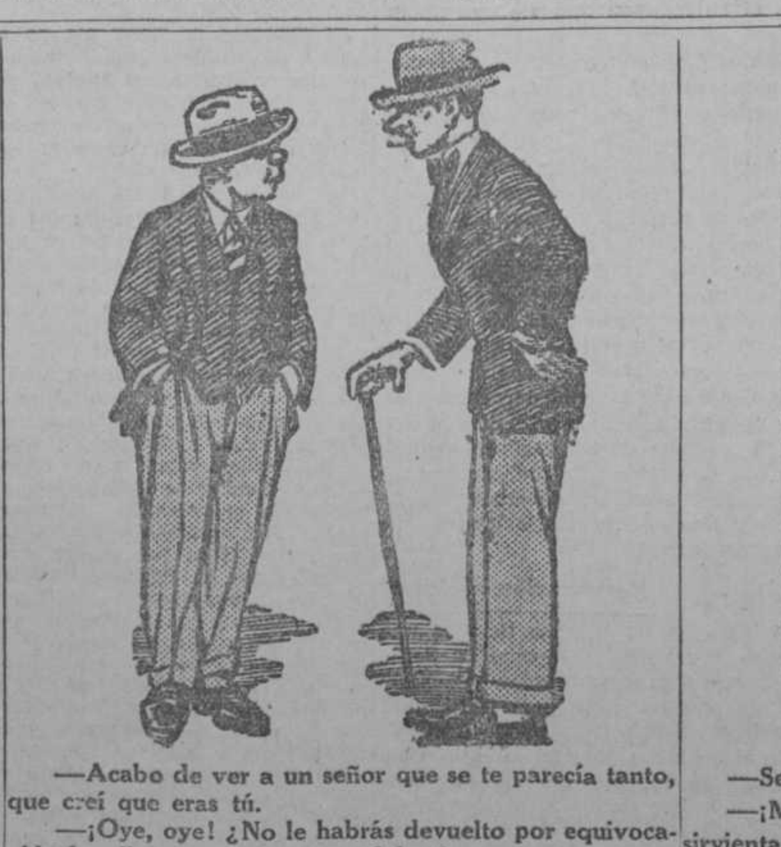

—Acabo de ver a un señor que se te parecía tanto, que creí que eras tú.

—¡Oye, oye! ¿No le habrás devuelto por equivocación las diez coronas que me debes?

(*Sidney Bulletin*, Sidney.)

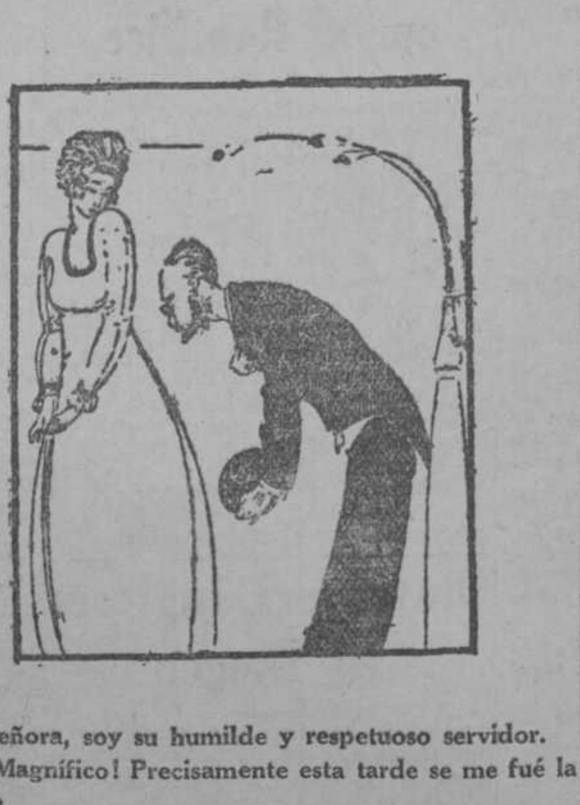

—Señora, soy su humilde y respetuoso servidor.

—¡Magnífico! Precisamente esta tarde se me fué la sirvienta.

(*Pages Folles*, París.)

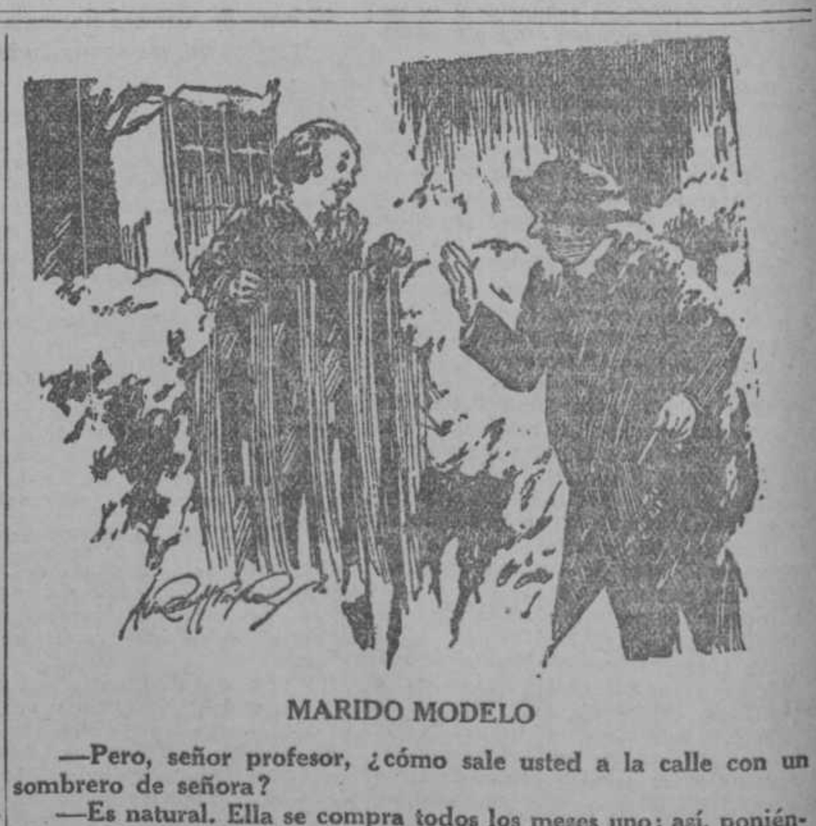

MARIDO MODELO

—Pero, señor profesor, ¿cómo sale usted a la calle con un sombrero de señora?

—Es natural. Ella se compra todos los meses uno; así, poniéndome yo los usados, veremos de hacer un poco de economía.

(*The Humorist*, Londres.)

Información general de provincias

Pruebas del "Juan de Garay" en Cartagena. Homenaje al Obispo de Perpiñán. Robo en una joyería de Cádiz. Crisis de trabajo en Vizcaya. Subastas de obras públicas en Asturias.

FERROCARRIL INTERNACIONAL BARCELONA A LA FRONTERA

Regreso de fuerzas de Ingenieros

BARCELONA, 11.—En el vapor correo de Palma han regresado esta mañana 200 soldados de Ingenieros, que han realizado en Baleares escuelas prácticas de artillería e ingenieros. Marchan a Madrid.

—El catedrático de la Facultad de Medicina, señor Trías, ha denunciado a un alumno que, en nombre del citado profesor, pidió a un enfermo, que va a la clínica, 25 pesetas. Detenido el estudiante confesó el hecho, pero dijo que fué por una imperiosa necesidad. Ha sido puesto en libertad.

—El gobernador civil ha impuesto 500 pesetas de multa a la empresa del teatro Novedades por infracción de las disposiciones dictadas en enero último acerca de las medidas sanitarias en las salas de espectáculos.

—Ha llegado a Manresa, hospedándose en la Santa Cueva de San Ignacio, el provincial de los jesuítas, reverendo padre Joaquín Villalonga. Le cumplimentaron las autoridades locales y muchas personalidades.

—Ha visitado al gobernador el presidente de la Acción de Defensa Agraria, señor Elías de Molíns, para hablar de la instancia elevada a Gobierno acerca de la necesidad de crear altos Patronatos en Barcelona y otras grandes ciudades para la reintegración a la tierra de los obreros de las poblaciones, con todos los prestigios y seguridades que exige dicha obra. Dentro de unos días el señor Elías de Molíns visitará al alcalde, barón de Viver, para tratar de la misma cuestión, ya que en Barcelona se va a suscitar el problema de los obreros sin trabajo, por la terminación de las obras municipales y muchos de ellos vinieron de diversas comarcas de la región.

Homenaje al Obispo de Perpiñán

BARCELONA, 11.—Han regresado de Perpiñán, donde estuvieron en el Monasterio de San Martín de Canigó, los comisionados de Barcelona que fueron a rendir un homenaje al Obispo de aquella diócesis, monseñor Carselade, con ocasión de sus trabajos para la restauración total de dicho Monasterio e instauración de los juegos florales en lengua española, francesa y catalana. Acudieron a Perpiñán representantes del Centro excursionista de Cataluña, Junta del Arte litúrgico, Liga espiritual de la Virgen de Montserrat, Orfeón Catalá y Ateneo Barcelonés, que hicieron entrega a monseñor Carselade de una medalla de oro y un diploma, en el que se significa la admiración que su obra despierta en las entidades católicas y culturales de Barcelona. El Prelado, que cuenta ochenta años de edad y goza de perfecta salud, ofició en las fiestas religiosas y pronunció una oración brillantísima.

El puerto franco de Barcelona

BARCELONA, 11.—Ha celebrado reunión el consorcio del Puerto franco, bajo la presidencia del señor Alvarez de la Campa, que pronunció un discurso sobre los trabajos realizados hasta la fecha. Manifestó que el consorcio no solamente acometerá la construcción y habilitación del puerto, sino también otros trabajos complementarios, como son la canalización del Llobregat y unión de Barcelona con la frontera por medio de un ferrocarril del ancho normal en Europa, y la creación de la Bolsa general de comercio hasta convertirla en una verdadera Lonja de Barcelona.

Dió cuenta de los trabajos realizados para conseguir todas estas aspiraciones. El ministro de Fomento—añade—ha anunciado la designación de la Comisión organizadora de los trabajos para la creación de la Confederación sindical hidrográfica de Llobregat, dentro de la cual han de resolverse todos los problemas que tienen relación con el río y su cuenca, tan hermanados con el Puerto franco, que ocupará la parte baja junto al río.

Después, refiriéndose a la aspiración de que haya un tren de vía normal hasta la frontera, a fin de poder pasar ésta sin necesidad de hacer transbordo, dijo que es cosa viable y que está camino de su consecución inmediata. Añadió que se había dado cuenta de esta aspiración al Rey en su reciente visita y que el Soberano había mostrado su gran conocimiento del problema y expresado su simpatía y apoyo para conseguirlo.

En contestación a este discurso, el vocal del consorcio, conde Caralt, representante de la industria española en el Consejo Superior de Ferrocarriles, prometió apoyar la aspiración dentro de dicho organismo.

Después se abrieron los pliegos que contenían las ofertas de venta de 15 nuevas fincas situadas en la zona del Llobregat, que deben expropiarse para el Puerto franco.

Anunció el presidente que se había recibido noticia de que pronto llegará un anteproyecto del Puerto franco formulado por el ingeniero holandés Yonk, residente en la isla de Java, y otro del ingeniero Astón, de Los Angeles (Estados Unidos), lo cual demuestra que han sido bien difundidas las bases del concurso que hace algún tiempo se publicaron.

Crisis de trabajo en Vizcaya

BILBAO, 11.—El número de obreros parados en la provincia pasa de tres mil. Numerosos trabajadores recorren las casas pidiendo limosna.

Para combatir la crisis del trabajo se ha acordado intensificar la ejecución de las obras aprobadas y aumentar el número de obreros en las que actualmente se realizan.

—En el cuartel de San Francisco se ha celebrado hoy un consejo de guerra contra el soldado de Garellano, Abilio Bacares, acusado de insubordinación.

La causa de la Naviera de Bermeo

BILBAO, 11.—Esta mañana ha proseguido la vista de la causa de la Naviera de Bermeo.

El fiscal retiró la acusación contra los encartados.

Se espera con impaciencia el fallo del Tribunal, que se cree será conforme a la última petición fiscal, o sea que todos serán absueltos.

La Diputación de Vizcaya y las exacciones locales

BILBAO, 11.—El presidente de la Diputación, señor Bilbao, ha entregado esta mañana una nota oficiosa acerca de las negociaciones entabladas entre la Corporación y los Municipios de la provincia, para solucionar la cuestión de las exacciones locales, en la que se dice que la considerable elevación de los cupos que hay que pagar al Estado, exige no poder disminuir las cargas que pesan sobre la provincia.

El capítulo de gastos es aún mayor, y el plan de obras que tiene en proyecto y en ejecución la Corporación no puede detenerse, y ahora mismo se señala la fecha del pago del tercer plazo del cupo a la Hacienda del Estado. Vizcaya no se puede detener, y teniendo en cuenta lo que significan las exacciones para los Municipios de la provincia, debe seguir el camino que se ha guiado para su mayor prosperidad. El deseo de la Corporación en acrecer ésta lo muestra el empréstito que va a lanzar y que ha sido acogido tan bien por todos. Por otra parte, no sería nada serio volver a rectificar, recién iniciado el nuevo convenio, que fué firmado por las tres Diputaciones vascongadas, y no sólo por la de Vizcaya. Pide la nota se siga realizando un esfuerzo a imitación de las demás regiones, para mayor prosperidad económica, al fin y al cabo de la provincia y de España.

—La Junta de Cultura Vasca ha señalado para el día 19 en el Ateneo, la primera conferencia del presente curso, que estará a cargo del padre Laburu.

—En el pueblo de Guecho se cayeron de un andamio los obreros de la Compañía Telefónica, Robustiano Auricoechea, Luis Martínez, Tomás Caya, Tomás Ormegoso, Santiago Lismas, Luis Torre, Hilario Martínez, Maximino González, Teodosio Sacristán, Carlos Redondo, Miguel Rodríguez y Carmelo Calzacorta, que resultaron con lesiones graves. Fueron auxiliados en la Casa de Socorro.

Joyería robada en Cádiz

CADIZ, 11.—En una joyería de la calle de Cánovas del Castillo, 22, propiedad de don Ricardo Gualda, penetraron, durante la madrugada última, ladrones que se llevaron alhajas por valor de 45.000 pesetas. Entraron por la azotea de una casa deshabitada que está en obras y abrieron un boquete en el techo de la joyería, descolgándose al interior por una escalera de mano. El Juzgado y la Policía realizan diligencias.

Pruebas del "Juan de Garay"

CARTAGENA, 11.—A media tarde zarpó con rumbo a Génova el crucero argentino «General Belgrano». Hoy ha hecho pruebas de velocidad, con excelente resultado, el destroyer «Juan de Garay», que será entregado a la Argentina en diciembre próximo.

El crucero "Cataluña" en Ferrol

FERROL, 11.—Ha llegado sin novedad, a pesar del fuerte temporal que ha corrido, el crucero «Cataluña». Invirtió en la travesía, desde Corcubión, diez horas con marcha moderada, que aprovecharon los alféreces de fragata que van en el barco para hacer prácticas. Permanecerá aquí seis días y después se dirigirá a Bilbao, donde reparará las calderas.

Un vuelco por desvanecimiento del chófer

LERIDA, 11.—Entre Tárrega y Abramunt volcó un «auto» de la línea, a consecuencia de un desvanecimiento que sufrió el conductor José Camarasa, por lo que el coche perdió la dirección. Resultaron heridos tres viajeros.

—Se ha celebrado en el santuario del Cristo de Balaguer una solemne fiesta en honor del Titular. Ofició de pontifical el Prelado de la Seo de Urgel y asistieron en el presbiterio los Obispos de Solsona y Lérida, el gobernador civil, presidente de la Diputación y las autoridades locales. Hubo una procesión muy concurrida y luego conciertos públicos. La población estuvo muy animada, con motivo de dichas fiestas.

Subasta de las obras del F. C. Ferrol-Gijón

OVIEDO, 11.—El gobernador ha manifestado, respecto a la solución de la crisis de trabajo, que el próximo día 28 se subastarán las obras de la carretera de Llanera-Peñaflor en 400.005 pesetas, la de Tineo a Paredes en 313.000 y las obras del ferrocarril Ferrol-Gijón (nuevo trazado) en seis millones de pesetas.

Los obreros parados inscritos en la Bolsa de Trabajo suman 774, que suponen con sus familias 4.600 personas.

A esta cifra se puede añadir los grandes contingentes parados en Langreo, Trubia y otros pueblos. La Junta de socorros ha hecho otro llamamiento a las personas pudientes para que engrosen la suscripción abierta. En Trubia se ha constituído una Junta de socorros y la Bolsa de Trabajo.

La Juventud Católica de Santander

SANTANDER, 11.—Esta noche, a las ocho, se ha celebrado, en el despacho de la parroquia de Santa Lucía, la clausura del Círculo de Estudios para jóvenes católicos, organizado por la J. C. Montañesa.

Después de una invocación al Espíritu Santo, pronunciaron elocuentes discursos el presidente y el director del Círculo, y el secretario dió lectura a la Memoria e historia del Círculo.

Todos fueron muy aplaudidos.

Finalmente, todos en el templo, se celebró la exposición del Santísimo, Tedéum y bendición.

La concurrencia fué numerosísima.

El aniversario del Armisticio

SAN SEBASTIAN, 11.—La Comisión permanente del Ayuntamiento ha acordado enviar una corona a París para el monumento a Paúl Deroulede, que depositará un representante del Municipio en el acto de inauguración del monumento.

La colonia francesa y aliadas han celebrado hoy la fiesta del Armisticio. Asistieron a una misa por los héroes de la guerra y después depositaron flores ante su monumento.

Tripulación de un vapor inglés sublevada

VIGO, 11.—Dicen de Corcubión que en la noche última se sublevó la tripulación del buque inglés «Armistice», surto en dicho puerto. Los marineros maltrataron a la oficialidad, rompieron la documentación y abrieron la despensa, ocasionando daños en el barco. El maquinista del vapor español «Alberto», que intervino para apaciguar a los revoltosos, resultó herido, así como algunos tripulantes. El capitán reclamó el auxilio del cónsul inglés y del ayudante de Marina, que con algunas fuerzas redujeron a la obediencia a los tripulantes sublevados. Siete de ellos ingresaron en la cárcel.

ROBES SARMANTON MANTEAUX
5, BARQUILLO, 5.
participa a sus señoras haber recibido los modelos de último momento, pudiendo verles en la Exposición de tarde, todos los días.
Enorme surtido en abrigos de piel

CONFERENCIA DE BROWN SCOTT EN SALAMANCA

Ayer se reunió la Asociación Francisco Vitoria para admisión de socios

El día 15 se celebrará un banquete en el ministerio de Estado

UN DISCURSO DEL ALCALDE DE LA CAPITAL SALMANTINA

SALAMANCA, 11.—A las once de la mañana en el despacho rectoral de la Universidad celebró sesión la Asociación de Francisco de Vitoria. Presidió el señor Yanguas y asistieron los señores Brown Scott, Callejo, Fernández Prida, padres Menéndez Raiguda y Getino, Díez Canseco, López, Barcia (don Camilo), Sela, Barbosa, marqués de Olivart, Fernández Medina y Ramírez Montesinos, que actuó de secretario de actas.

Al dar comienzo la sesión, el señor Yanguas hizo entrega a los señores Brown Scott y Barbosa Magalhaes de dos artísticas placas de plata, en las que campea la fachada de la Universidad, como recuerdo de esta visita. A continuación se tomó el acuerdo de hacer designación de ingreso en esta entidad a los señores siguientes: Profesor de Derecho Internacional de Lisboa, señor Gaeiro Gamata; Sobo Davila Simao; secretario del ministerio de Estado portugués, señor Mercia y González Teixeira; de a Universidad de Salamanca, don Nicasio Sánchez Mata; don Isidro Beato Sala; don Manuel Torres; don Nicasio Rodríguez Aniceto, don José Antón del Olmet y don Francisco Maldonado; de la Universidad de Barcelona, el señor Trías de Bes; de la de Valladolid, don Antonio Royo Villanova; de Granada, don Fernando de los Ríos. No pertenecen a Universidades y también fueron designados el duque de Alba, el padre Betrán de Herdia, de Salamanca; don Eloy Bullón; padre Laregui, de la Compañía de Jesús; don Augusto Barcia, don Salvador Madariaga, profesor de español en la Universidad de Oxford; señor Fernández y García Mendoza.

A las doce dió su anunciada conferencia sobre Francisco Vitoria el presidente del Instituto de Derecho Internacional Mr. Brown Scott. El acto se celebró en la cátedra de fray Luis de León, que se encontraba totalmente ocupada de público.

Ya en la cátedra ocupó la presidencia el ministro de Instrucción pública, que sentó a su derecha a los señores Yanguas, Sánchez Mata y gobernador civil, y a la zquierda, el señor Fernández Medina, alcalde d Salamanca y marqués de Olivart.

Al ocupar la tribuna Mr. Brown Scott es saludado por el público con una gran ovación.

Pronunció una elocuente conferencia demostrativa de sus vastos conocimientos de Derecho Internacional. Hizo un resumen de los más importantes comentarios sobre las doctrinas de Francisco de Vitoria hechos por autores y estadistas que en ellas se inspiraron.

La calle Francisco de Vitoria

Terminada la conferencia todas las personalidades y autoridades se trasladaron a la inmediata calle de la Estafeta, que desde hoy se llamará de Francisco de Vitoria.

Los señores Callejo, Brown Scott y el alcalde Salamanca, señor Escudero, se dirigieron hacia el sitio donde colgaba el paño que cubría la lápida, la cual fué descubierta por Mr. Brown Scott.

Seguidamente el alcalde pronunció un breve y elocuente discurso.

Como alcalde de Salamanca—dice—asisto a este acto, que me produce gran satisfacción, no sólo porque en esta lápida quedará consignado, para conocimiento de las generaciones venideras, el nombre de un gran español que dió días de gloria a nuestra Salamanca, sino porque en éste y en cuantos actos se han celebrado con motivo de la inauguración de la cátedra de Francisco Vitoria han asistido ilustres personalidades de otros países de América y Portugal, las cuales han venido a decirnos su admiración por las puras glorias de España, y cuando entre nosotros hay quienes miran con indiferencia los valores de la Patria y hasta quienes, arrasados por las pasiones políticas, la vilipendian, nosotros tenemos que agradecer a estos hombres que no son españoles que vengan a enaltecer y respetar los nombres sagrados de España y de Salamanca.

En nombre de la ciudad os doy las gracias, y a esa juventud que me escucha he de decirle que aprenda, al pasar por aquí y ver el nombre de Francisco de Vitoria grabado sobre el mármol, a enderezar sus pasos a la biblioteca universitaria para acrecentar su cultura.

Fué muy aplaudido.

Al terminar el almuerzo íntimo con que el rector de la Universidad, señor Esperabé, obsequió a los miembros de la Asociación de Francisco de Vitoria, el ministro de Instrucción pública y el presidente de la Asamblea, señor Yanguas, marcharon en automóvil a Madrid.

Un banquete en Estado

En el transcurso de los diversos actos celebrados, el señor Yanguas habló extensamente con el alcalde, señor Escudero, al cual participó que traía especial encargo del general Primo de Rivera de invitarle al banquete que se celebrará en el ministerio de Estado por iniciativa del jefe del Gobierno en honor del presidente del Instituto de Derecho Internacional, Brown Scott, el martes 15, a la una y media de la tarde. El señor Escudero agradeció al señor Yanguas su intervención en el asunto, rogándole transmitiera al presidente la gratitud en nombre del Ayuntamiento y de la ciudad por esta distinción que otorgaba a la Salamanca universitaria, foco esplendoroso de la cultura española.

También el señor Yanguas transmitió análoga invitación al rector, señor Esperabé.

En uno de los intermedios de la fiesta que anoche se celebró en el teatro Liceo, y en la que se interpretó el auto sacramental *La vida es sueño*, el ministro de Instrucción pública llamó a su palco al profesor de esta Universidad señor García Boisa, a quien felicitó calurosamente por el éxito de la fiesta y le comunicó que, a propuesta de la Asociación de Francisco de Vitoria y de su presidente, señor Yanguas, había acordado el Gobierno concederle la cruz de Alfonso XII.

FIGURAS DE ACTUALIDAD

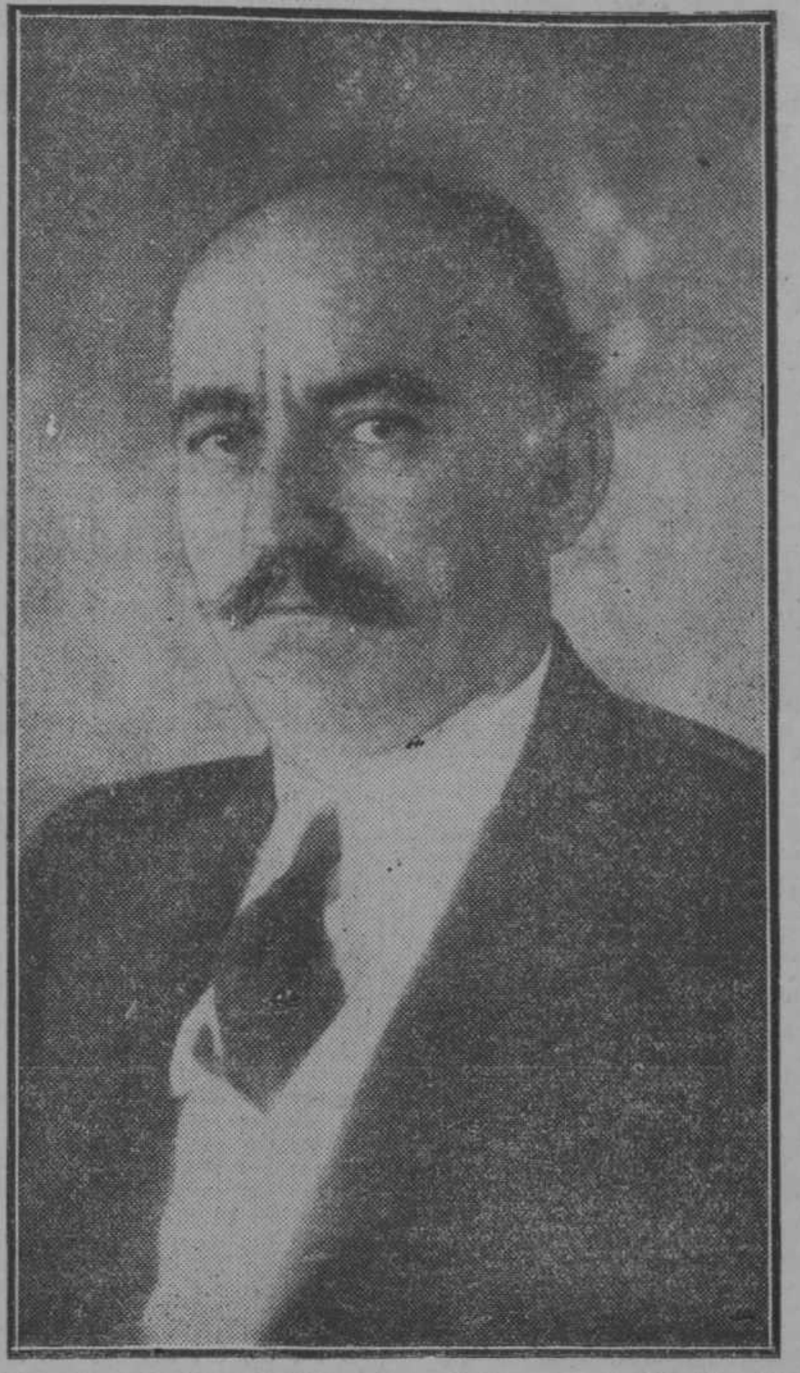

El ministro de Negocios Extranjeros de Yugoeslavia, Voyislav Marinkovich, que ha firmado ayer en París un Tratado con Francia.

Marinkovich era uno de los políticos yugoeslavos más indicados para firmar con Francia un Tratado de amistad. La ciencia política del doctor Marinkovich fué adquirida en las aulas de la Sorbona, y en el barrio latino pasó el ministro serbio sus años de estudiante. No le corresponde la gloria de haberlo negociado, ni era fácil en una nación tan fértil en ministros, ni en ministerios, que un Tratado firmado al cabo de dos años de concluído llevase la signatura del que lo realizó. Marinkovich es un hombre joven—no tiene cincuenta años—y parece llamado a más altos destinos. Es diputado desde los treinta años, y tenía solamente treinta y ocho cuando fué ministro de la Guerra.

Se derrumba una iglesia en Málaga

Una mujer aplastada por los escombros de una casa en Villanueva de Algaida

Llegada de náufragos a San Sebastián

BARCELONA, 11.—Reina gran temporal en todo el litoral y en las costas del Mediterráneo. El vapor italiano «Augustus», de la Navigazione Italiana, que debía haber llegado hoy en su primer viaje procedente de Génova, ha suspendido la salida a consecuencia del mal estado del mar en las costas de Italia.

Hay aquí gran curiosidad por conocer este barco, pues sobrepasa de 12.000 toneladas, calado no alcanzado por ninguno de los entrados en el puerto de Barcelona, hasta el punto de haber tenido que ser dragado especialmente junto a la estación marítima para que el barco pueda entrar sin dificultad. Se cree que llegará mañana de cinco a seis.

HUNDIMIENTO DE UNA CASA

MALAGA, 11.—Comunican de Villanueva de Algaida que, a causa del temporal de agua y viento, se derrumbó un edificio dedicado a viviendas, conocido por «El convento», y que está junto a la iglesia parroquial. Quedó sepultada bajo los escombros la anciana María Casado Pedrosa, que fué extraída cadáver por la Guardia civil y varios vecinos después de tres horas de lucha con el viento y el agua, que amenazaba derrumbar el resto del edificio.

SE DERRUMBA UNA IGLESIA

MALAGA, 11.—En el pueblo de Algotacín, y por los efectos del temporal, se derrumbó parte de la iglesia parroquial. Las imágenes del templo cayeron entre los escombros y quedó destruído el retablo y los coros alto y bajo.

Hace veinte años que el párroco pidió fondos para su reparación. Después se hizo entre los vecinos una suscripción para evitar el hundimiento que se anunciaba inminente, y en el mes de enero último, por mediación del conde de los Andes, se consiguió del ministerio cinco mil pesetas, cuya real orden se publicó recientemente, pero como las obras estaban presupuestas en 8.000, se constituyó una Junta para recaudar el resto, pero fracasó en sus gestiones.

REGRESO DE UNOS NAUFRAGOS

SAN SEBASTIAN, 11.—Procedentes de Bayona llegaron los náufragos del pesquero «Nuestra Señora del Carmen». Cuentan detalles del temporal sufrido, que fué horroroso. El barco estuvo durante cuatro horas inclinado, y sólo a costa de esfuerzos sobrehumanos pudo la tripulación mantenerse a bordo.

LAS VICTIMAS DEL «WEYLER NUMERO 8»

VIGO, 11.—En la playa de Sanjenjo apareció el cadáver del fogonero del vapor hundido en un abordaje «Weyler número 8», llamado Saladino, de veintiún años. Recibió cristiana sepultura en el cementerio de dicho pueblo.

En la playa de Aldán apareció también el cadáver de Ramón Villaverde Veiga, víctima asimismo de la catástrofe de dicho barco.

ESTUFAS
Petróleo, llama azul, 30 ptas.
HORTALEZA, 14

Ruth Elder ha llegado a Nueva York

Se estrella Medaets cuando intentaba el vuelo directo al Congo

NUEVA YORK, 11.—Procedente de Europa ha llegado hoy a este puerto la aviadora Ruth Elder. Una multitud entusiasta la saludó con sus aclamaciones. E. D.

DOS HERIDOS GRAVES

CHAUMONT, 11.—El aviador belga Medaets, que salió del aerodromo de Courtrai esta mañana en el «Reine Elisabeth», con su compañero Verhaegen, para intentar el vuelo directo a Leopoldville (Congo belga), se vió obligado a tomar tierra bruscamente, a causa del mal tiempo, cerca de La Farté sus Aube.

El piloto, temiendo haberse desviado de su ruta a consecuencia de la niebla, hizo bajar el aparato con objeto de reconocer el terreno; pero se encontró de repente frente auna colina, que le fué imposible salvar, chocando el aparato con la cima, a una velocidad de 200 kilómetros.

Verhaegen fué despedido de su asiento con gran violencia, y resultó con una herida en la nuca, que le produjo el casco de la radio, que llevaba puesto, y con grandes dolores en el pecho. El piloto Medaets quedó dentro del avión, y sufrió heridas en la cabeza de suma gravedad.

Esta tarde a última hora ambos heridos consiguieron descansar unos momentos, pero hasta ahora su estado no les ha permitido hacer declaraciones.

Se cree que las heridas que ambos sufren no son mortales.

El aeroplano quedó destrozado por completo.

Funeraria del Carmen, S. A.
Unica que NO PERTENECE AL TRUST. No tiene sucursales ni filiales. Desconfiad de las que digan lo mismo y de sus intermediarios. Comparad DIRECTAMENTE presupuestos y material.
INFANTAS, 25. Teléfono 14.685.

Petróleo yanqui para el monopolio español

NUEVA YORK, 10.—Según información facilitada al coresponsal de la Agencia Reuter en esta capital por la American Republic Corporatión, la Petroleum Export Associatión, que ha firmado contrato con el grupo de banqueros españoles a quienes se ha adjudicado el monopolio nacional español del petróleo, creado recientemente por real decreto, es una sociedad filial de la primera.

Según los términos de ese contrato, la Petroleum Export Associatión facilitará durante cinco años, admás del petróleo, todos los subproductos de éste que precise el expresado monopolio español.

Un empréstito alemán

NUEVA YORK, 11.—El empréstito de dos millones de dólares para el Lloyd Norte Alemán, lanzado hoy al mercado, ha quedado cubierto rápidamente.

Al efectuar sus compras, haga referencia a los anun-

Anido recibirá al Rey en Alicante

Lectura en la sección de Leyes Políticas de un Estatuto de Prensa

Se propone la creación de una Dirección general y de Escuelas de Periodistas en las Universidades

Se pide también el Tribunal de Prensa

Martínez Anido irá a recibir al Rey

El vicepresidente del Consejo saldrá hoy para Alicante, donde recibirá a su majestad, en representación del Gobierno. El domingo le acompañará hasta Madrid.

La jornada del presidente

El jefe del Gobierno despachó con los ministros de la Gobernación, Fomento, Trabajo, Gracia y Justicia y directores generales de Abastos y Seguridad.

Recibió al general Aldave, gobernador civil de Burgos y presidente de la Audiencia de Tetuán, señor Lacambra.

Por la tarde acudió al despacho del presidente el infante don Fernando, acompañado de una Comisión, para hablarle de la construcción del Palacio de América.

El presidente no salió de su despacho hasta las nueve y media, hora en que se trasladó, acompañado del ministro de la Guerra, a casa del duque de Alba.

Unicamente recibió las visitas de los señores Urquijo (marqués de y don Juan Manuel) y al coronel Ariza.

Una cena en el Palacio de Liria

En la Palacio del duque de Alba cenaron anoche el presidente del Consejo, el ministro de la Guerra, el conde de los Andes, los diplomáticos señores Alonso Caro y Sangróniz y don Mariano Benlliure.

Los aeropuertos

Han salido para Galicia algunos de los miembros que forman la Comisión que ha de estudiar el lugar de emplazamiento del aeropuerto gallego. Forman la Comisión el comandante Pérez Seoane, por el Consejo Superior de Aeronáutica; el comandante Llorente por la Aeronáutica militar; un representante de la Aeronáutica naval y otro del ministerio de Trabajo.

A Canarias llegará también en breve la Comisión que estudiará el emplazamiento de otro aeropuerto.

Visitas

Visitaron ayer al conde de Jordana los señores Muñoz Grande, Linares, Sotés, Luzzati, Cavanna, Boronat, Carrasco, Baüer y marqués de Urquijo.

Un proyecto de Estatuto de Prensa

A última hora de la tarde se facilitó en la Asamblea la siguiente nota oficiosa:

«En la sección sexta, de Leyes políticas, reunida bajo la presidencia del señor Gabilán, se dió lectura a las bases para articular un proyecto de Estatuto de Prensa, presentadas por don Manuel Delgado Barreto, a quien la sección había confiado ese cometido.

Como el asunto afecta de modo extraordinario a los periodistas y éstos han expresado el deseo de conocer con la mayor amplitud posible los términos de la propuesta, por tratarse de caso excepcionalísimo que justifica el interés profesional, no hay inconveniente en dar un avance de las líneas generales del proyecto, aunque reservando aquellos detalles que la sección ha de discutir hasta momento oportuno.

El proyecto consta de un preámbulo y de 23 bases, distribuídas en un capítulo de disposiciones generales que afecta a toda clase de publicaciones no periódicas, y en tres títulos, el primero de los cuales comprende la definición de periódico, los requisitos y garantías que han de reunir las Empresas o particulares que los publiquen, y de las personas que asuman las responsabilidades civiles y criminales.

También se preceptúa todo lo referente a un limitado procedimiento preventivo.

A la vez se establecen reglas para la publicación de las declaraciones oficiales y notas oficiosas en defensa de los intereses nacionales y mantenimiento de la tranquilidad pública.

En este mismo título se fijan los procedimientos gubernativos y judiciales que han de seguirse en casos de faltas o delitos de imprenta, y se propone, como novedad, el establecimiento del Tribunal de la Prensa.

También se propone, como órgano de relación del Poder público con la Prensa, la creación de una Dirección general de Prensa.

El título segundo comprende bases que se refieren a la situación y desenvolvimiento económico de las empresas y se propone la tributación única, de carácter industrial; la franquicia postal para la circulación de periódicos al año de su publicación con sólo el pago de una patente semestral, cuyos productos se destinarán a la Previsión Periodística y a los Montepíos de Correos. Para las suscripciones se pretende establecer el reparto por listas, encomendándolo a los carteros, que a la vez se encarguen del cobro de los recibos, mediante premios que se señalan.

El título tercero está integrado por ocho bases, y se refiere exclusivamente a regular el ejercicio de la profesión.

Se propone el establecimiento de escuelas de periodistas adscritas a las universidades, con un curso teórico y otro práctico, preceptuándose que sólo el que obtenga título de aptitud podrá ejercer la profesión.

Se formarán Colegios de Periodistas con inscripción obligatoria. Se crea el «carnet» de identidad, del que sólo será posible disfrutar estando en activo ejercicio.

Se hace obligatorio el contrato de trabajo con las empresas para la determinación de sueldos, cantidades a percibir en casos de enfermedad, vacaciones, jornadas de trabajo y calidad del mismo, condiciones de despido sin causa justificada, etc., etc.

Se establecen las Previsiones periodísticas, encaminadas a prevenir las contingencias en los casos de invalidez para el ejercicio de la profesión por edad o por imposibilidad física y se le faculta para la fundación y sostenimiento de colegios de huérfanos, sanatorios y dispensarios, regular las pensiones por invalidez o retiro, crear servicios médicos, farmacéuticos y de enterramiento, de igual modo que para fundar y regir cooperativas de vivienda, alimentación, etcétera.

Las Previsiones estarán controladas por el Poder público y se nutrirán económicamente del importe de las patentes de franquicia postal, del descuento hecho al personal de los periódicos, del tanto por ciento que se fija sobre las ganancias líquidas de las empresas, del importe de la venta de un sello recaudatorio de publicidad, de los donativos que reciban y del producto de fiestas o actos que organicen, siendo obligatorio en los periodistas el pertenecer a la Previsión, y potestativo del Patronato la admisión del personal administrativo y obrero fijo de los periódicos, si acreditan que no pertenecen a otras sociedades de socorro o previsión.

Se propone el mantenimiento en toda su integridad de las disposiciones vigentes sobre descanso dominical, y se constituyen los Comités de Redacción, integrados por el director y tres redactores, para el estudio de determinadas cuestiones profesionales de orden interno.

A todos los efectos de la ley, tendrán consideración de periódico las agencias informativas inscritas en el Registro correspondiente, y a los corresponsales extranjeros que se inscribieren como transeúntes en los Colegios de periodistas, se les expedirá el «carnet» de identidad por el tiempo que estén en el desempeño de su cargo.

Sobre estas bases la ponencia emitirá ahora su dictamen, que la sección discutirá en sesiones plenarias, para elevar luego el proyecto de la Asamblea.

Intervinieron en la discusión los señores Pérez Bueno, Banzo, Sáinz Rodríguez, Cruz Conde, Muñoz Lorente, Gabilán y Delgado Barreto.

Se nombró una ponencia compuesta por los señores Muñoz Lorente, Banzo y Delgado Barreto, que darán su oportuno dictamen sobre la propuesta.»

ALFONSO XIII EN CAGLIARI

Banquete en Bizerta a bordo del "Príncipe Alfonso"

BIZERTA, 11.—Su majestad el Rey de España dió anoche un banquete a bordo del crucero *Príncipe Alfonso*. Figuraban entre los comensales las mismas personalidades francesas y tunecinas que asistieron al ofrecido en honor de don Alfonso a primera hora de la tarde por el almirante Grand Clement.

El recibimiento tributado al Soberano español por la población de Bizerta ha sido cordialísimo. Don Alfonso ha declarado hallarse en extremo satisfecho de su visita y muy agradecido a las reiteradas muestras de simpatía de que ha sido objeto. También hizo grandes elogios de la excelente presentación de las tropas, a las que revistó por la tarde.

A media noche, y escoltado largo trecho por los torpederos *Tigre* y *Panthere*, el *Príncipe Alfonso* zarpó, llevando a bordo al Soberano español, con rumbo al Noroeste.

LLEGADA A CAGLIARI

CAGLIARI, 11.—Ha fondeado en este puerto el crucero español *Príncipe Alfonso*, a cuyo bordo se halla su majestad el Rey de España.

* * *

CAGLIARI, 11.—Poco después de anclar el crucero *Príncipe Alfonso*, su majestad el Rey de España bajó a tierra, dirigiéndose a la población. Visitó, acompañado de las autoridades, el palacio del Gobierno y el Ayuntamiento, la Universidad, Museo y Catedral, siendo recibido en ésta por el Arzobispo. Desde la Catedral marchó a visitar la Basílica de Bonari y luego dió un paseo por los alrededores de Cagliari, llegando hasta Campidano, mostrándose muy interesado al ver las características «lolle», grandes patios rodeados de habitaciones.

A las diez y seis el Soberano español, que fué objeto de grandes muestras de afecto y simpatía en cuantos sitios recorrió, volvió a bordo del *Príncipe Alfonso*, que, poco después, dejó este puerto.

EL REY, HOY A MAHON

MAHON, 11.—Se ha recibido la noticia oficial de que el Rey llegará mañana, a las doce.

* * *

MAHON, 11.—Con motivo del próximo viaje del Rey a ésta han llegado, procedentes de Palma, el capitán general, señor Marzo, con sus ayudantes, Coll y Aneces; el jefe de Estado Mayor, Crehuet; gobernador civil, señor Llosas; delegado gubernativo, señor Patpai; presidente de la Diputación, señor Moreli; administrador del real patrimonio balear, señor Bureda, y grande de España conde de Peralada. Fueron recibidos por el alcalde, señor Víctor, y generales Alcayna y Rich, jefe de la base naval, señor Ojeda; delegado gubernativo, señor Rodríguez; alcaldes de los pueblos de Menorca y otras autoridades. Antes del desembarco el alcalde de Mahón enteró a las autoridades de la isla que, según las últimas noticias, el Rey pasa el día de hoy en Cagliari y que llegará aquí el sábado a las nueve de la mañana.

En la ciudad hay mucha animación y se hacen grandes preparativos para los actos que se van a celebrar. La ciudad está engalanada. Con motivo de la visita regia se hallan aquí el Prelado y el cabildo de Menorca, que residen en Ciudadela.

PREPARATIVOS EN ALICANTE

ALICANTE, 11.—Con motivo de la próxima llegada del Rey, el Ayuntamiento ha aplazado hasta el domingo la manifestación anual ante el monumento a Canalejas, en conmemoración de su muerte. Hoy ha llegado el coche real para el tren que conducirá al Monarca a Madrid. Ha llegado también el capitán general del departamento en el cañonero *Canalejas*, procedente de Cartagena. El crucero *Príncipe Alfonso* comunicará la salida de Mahón para saber la hora probable del arribo a Alicante. Las autoridades esperan conocer ésta y el tiempo de la estancia del Rey en esta ciudad para organizar agasajos.

A última hora de la noche se recibieron noticias de que el Rey aplazaba el viaje a Alicante por demorar su estancia en Cagliari.

El comandante general del Apostadero de Cartagena llamó a bordo del *Canalejas* al alcalde, al que comunicó la noticia.

Parece que el Rey llegará el domingo, a las ocho de la mañana.

Se espera que en el correo de ese mismo día llegue el ministro de la Gobernación.

Vallana arbitrará el partido de Madrid

—o—

El Real Unión empató en París con el Red Star

—o—

FOOTBALL

Vallana arbitrará el domingo

El partido de mañana entre el Racing y el Athletic será arbitrado por el conocido jugador Vallana.

Equipo del Racing

Después de barajar tantos nombres para el eje del equipo, el Racing Club parece que alineará definitivamente a Palacios.

Unión Sporting-Gimnástica

El Unión Sporting Club, que el domingo próximo juega uno de sus partidos decisivos, puesto que perderle equivaldría a clasificarse irremediablemente en el último lugar, ha acordado celebrar su encuentro contra la Real Sociedad Gimnástica Española, a las once en punto, en el campo de la calle de Ayala, esquina a Alcalá.

Acuerdos de la Federación Centro

En la última reunión de la Federación Centro se tomaron los siguientes acuerdos:

Fijar la fecha del 25 de marzo de 1928 para la celebración del partido entre las selecciones militares de Madrid y Lisboa.

Señalar la fecha del 15 del presente mes para el término de la suscripción abierta para regalar una medalla de oro al secretario de la Federación, señor Sanchís.

Abrir una información para esclarecer lo sucedido en el partido celebrado en Aranjuez entre el Patria Football Club y la Sociedad Deportiva de Aranjuez.

Español-Barcelona

BARCELONA, 11.—A última hora se dice que el árbitro Escartín, pedido de común acuerdo por el Español y Barcelona, en vista de que no puede venir Saracho, tampoco vendrá, pues con anterioridad está solicitado para dirigir el partido de Valencia.

La Directiva del Barcelona duda en el jugador que ocupará el puesto de interior izquierda, pues no se sabe si actuará Arocha o García.

Equipo del Español

BARCELONA, 11.—Los españolistas se alinearán como sigue:

Zamora, Saprisa—Portas; Trabal—Solé—Káiser, Ventoldrá—Oramas—Estrada—Padrón—Comas.

Requisitos para entrar al campo

BARCELONA, 11.—En el Gobierno civil se ha facilitado una nota en la que dice que para evitar confusiones de cualquier clase se advierte que para entrar en el campo del Español durante el partido del domingo será preciso lo siguiente:

Para los socios del Español el *carnet* de socio. Para los del Barcelona el recibo correspondiente, acompañado de la entrada de socio, color blanco, y para el público la entrada general, color naranja. Las localidades fijas sólo dan derecho a ocupar la que se tenga adjudicada, siendo en todo caso necesaria acompañarla de la entrada en la forma antedicha. Por lo tanto, no obstante lo afirmado por alguien no podrá entrar en el campo quien no tenga entrada, aunque tuviese localidad.

Real Unión-Real Star Olympique

PARIS, 11.—Bajo la organización del Red Star Olympique se celebró el festival futbolístico en el Estadio Búffalo, en el que participaron cuatro equipos.

Jugaron, en primer término, el Olympique de Marsella y el A. S. Valentigney.

Después se jugó el «match» Red Star contra el Real Unión, de Irún, que terminó con el siguiente tanteo:

Real Unión.......................... 4 tantos
Red Star Olympique.............. 4 —

CARRERAS DE CABALLOS

Exitos españoles

Los jinetes españoles siguen triunfando en las pruebas francesas. Los éxitos son dignos de tenerse en cuenta por el número y calidad de los *jockeys* que montan en Francia.

En la última jornada de Maissons-Laffitte, la carrera más importante —premio «Ramus»—lo ganó *Le Grande-Sarah*, propiedad de M. Fernand Adda, montado por Beguiristain.

LAWN-TENNIS

Los Estados Unidos en los Juegos Olímpicos

NUEVA YORK, 11.—Es segura la participación de los Estados Unidos en el concurso de *lawn-tennis* de los Juegos Olímpicos.

La representación norteamericana se seleccionará probablemente de los jugadores siguientes: Tilden, Hennessy, Hunter y Lott y el elemento femenino de las señoritas Wills, Ryan y Jacob.

Franceses contra argentinos

BUENOS AIRES, 11.—En los primeros partidos de «tennis» los campeones franceses han vencido a los argentinos.

PUGILATO

En Barcelona

En la última velada celebrada en la palestra del Nuevo Mundo se registraron los siguientes resultados:

MONTES ganó a Miralles. Por puntos.

CORREA ganó a Galán. Por puntos.

MARGARIT venció a Ortiz de Zárate. Por «knock out» en el cuarto asalto.

Boix y Jiménez hicieron «match» nulo.

FLIX venció a Zubieta. Por puntos.

ANTONIO venció a Ramírez. Por puntos. El público protestó esta decisión por creer que lo más justo hubiera sido un partido nulo.

MOTORISMO

Prueba de Monte Igueldo

El domingo próximo, día 20, se celebrará en el Monte Igueldo una interesante prueba bajo la organización del Moto Club de Guipúzcoa. Se disputará un valioso trofeo donado por la infanta doña Eulalia.

La carrera será para motocicletas, *sidecars*, autociclos y coches.

ATLETISMO

Asamblea de la Federación Centro

El domingo próximo la Federación Castellana de Atletismo celebrará una Asamblea extraordinaria.

CROSS-COUNTRY

Campeonato de España

El campeonato de España de *cross country* se celebrará el año próximo en Santander. Lo organizará la Federación Atlética Montañesa.

RADIOTELEFONIA

—o—

Programas para el día 12:

MADRID, Unión Radio (E. A. J. 7, 375 metros).—11,45, Sintonía. Calendario astronómico. Santoral. Recetas culinarias, por don Gonzalo Abello. Intermedio musical y literario.—12, Campanadas de Gobernación. Prensa. Bolsa. Programas del día.—12,15, Señales horarias.—De 14 a 15,30, Orquesta Artys: «Sevilla, tierra bendita» (pasodoble), Sanz y Sanz; «Quo vadis?» (romance morisco), Chapí; «Gondolera morena» (barcarola), Antón Profes; «El sobre verde» (pasacalle, chotis, tangolio y charlestón), Guerrero. Boletín meteorológico. Información teatral. Clemen Mena, soprano: «Salvator Rosa», Gomes; «Amor senza riposo», Schúbert; «Romeo y Julieta», Gounod. Revista de libros, por Isaac Pacheco. «El príncipe sin par» (dueto, fado, charlestón, marcha española), Vela y Ubeda. Bolsa de trabajo. Prensa. La orquesta: «Don César de Bazán» (sevillanas), Massenet.—19, Orquesta Artys: «La princesa de la czarda» (fantasía), Kallmann; «La poupée» (fantasía), Audran; «El solo de trompa» (fantasía), Serrano. Intermedio, por Luis Medina.—20, Música de baile. Orquestas Pizarro y Robinsón, del Alkázar.—21,30, Lección de Oceanografía, por don Enrique Gastardi.—22, Emisión de la Unión de Radioyentes, retransmitida por Barcelona, San Sebastián y Bilbao. Campanadas de Gobernación. Señales horarias. Selección de la zarzuela de José Ramos Martín, música del maestro Guerrero, «Los gavilanes», interpretada por las señoras y señoritas García-Ferrer, Lahera, Sanford, Alvarez y Duarte, y los señores García Soler, García Romero, Sola, Agudo y Codorníu, coro y orquesta; director, José María Franco.—0,30, Cierre.

Radio España (E. A. J. 2, 400 metros). 17,30 a 19, «Gelves» (pasodoble), Urmeneta, orquesta. Santo del día. «Venus moderna», Quislant-Barrera, señorita Grado; «Mi viejo amor», Esparta, señor Luna. «Estudio del origen de la blasfemia y su represión por el convencimiento», conferencia por don José Radríguez de Julián. «Molinos de viento» (fantasía), Luna, orquesta; «La alsaciana», Señorita Grado; «Carceleras», Taboada, señor Luna. El día en Madrid. «Julia» (fox), Fernández, orquesta; «Mefistófeles» (epílogo), señor Luna; «La romería del odio», Quislant, señorita Grado. Curso de Inglés, por don Elías Lluvero. Noticias de provincia y del extranjero. «Los de Aragón» (fantasía), Serrano, orquesta. Cierre.

SANTORAL Y CULTOS

—o—

DIA 12. Sábado.—S. Martín I, Pp.; Stos. Emiliano, pbro., cf.; Aurelio, Publio, Livino, Ob.; Benedicto, Juan, Mateo, Isaac, Cristino, hs., y Paterno, mrs.; Rufo, Ob.; Nilo, ab., y Teodoro Estudita, cfs.

A. Nocturna.—S. Francisco de Borja y S. Juan Berchmans.

Ave María.—11, misa, rosario y comida a 72 mujeres pobres, costeada por la Congregación.

40 Horas.—S. Millán.

Corte de María.—Pilar, en su parroquia (P.), S. Andrés, S. Ildefonso, Salvador (P.), y Sta. Cruz y E. Pías de S. Fernando y Comendadoras de Santiago.

Parroquia de las Angustias. — 8, misa perpetua por los bienhechores de la parroquia.

Parroquia de S. Ildefonso.—8,30, comunión para la C. de N. Sra. del Pilar.

Parroquia de S. Millán (40 Horas).—8, Exposición; 10, misa solemne; 5 t., ejercicio y reserva.

Parroquia de Santiago.—Empieza la novena a N. Sra. de la Fuencisla. 6 t., Exposición, estación, rosario, sermón, señor Vázquez Camarasa, y reserva.

Parroquia de Sta. Teresa.—8, comunión con acompañamiento de órgano y preces para la C. de N. Sra. del Pilar.

A. S. José de la Montaña (Caracas, 15). 4 t., Exposición de S. D. M.; 5,30, ejercicio y reserva.

María Inmaculada (Fuencarral, 111).—10,30 m. y 6,30 t., Exposición.

María Auxiliadora (Salesianos).—6, 6,30, 7, 7,30, 8 y 9, misas; 6 t., Exposición, rosario y bendición.

EJERCICIOS DEL MES DE ANIMAS

Parroquias.—S. Ginés: 10, misa de réquiem; 5 t., rosario, sermón, señor Terroba; ejercicio y responso.—S. José: 10, misa de réquiem; 6 t., rosario, ejercicio, sermón, señor Alonso, y responso.—S. Marcos: 8, comunión general; 10, misa solemne; 6 t., rosario, sermón, ejercicio y responso.—S. Martín: 5,30 t., rosario, sermón, señor Rubio; ejercicio y reserva.—Sta. Cruz: 9,30, vigilia, misa y responso; 6 t., rosario, plática, señor Falcó; ejercicio y responso.—Sta. Bárbara: 5,30, ejercicio, sermón, señor Córdoba, y responso.

(Este periódico se publica con censura eclesiástica.)

LA MUJER Y LAS PIELES
Recientemente abrió sus salones de invierno, llamando la atención,
La Peletería Francesa
CARMEN, 4.
INVITAMOS A USTED

Fumad habanos
ROMEO Y JULIETA

Calidad, gusto, Aroma.
CAFES
LA ARABIA
CABALLERO DE GRACIA, 10.—T.º 17.075

USTED ESTÁ CONDENADO A SUFRIR DE LOS PIES

Usted está condenado a sufrir atroces dolores y se verá en la necesidad de cojear como un pobre lisiado o a calzar «barcazas» si usted posee los pies sensibles, fácilmente calentados y magullados, así como callos y durezas con dolores atroces bajo la presión del calzado, o tobillos que se hinchan con la menor fatiga.

Desembarácese de estos males de pies empleando los Saltratos Rodell. Estas sales producen un baño de pies medicamentoso y ligeramente oxigenado, poseyendo maravillosas propiedades antisépticas, tonificantes y descongestionantes. Los Saltratos Rodell dan resistencia a los tobillos y a los pies sensibles y remozan los pies en perfecto estado aun en los casos más rebeldes. Reblandecen los callos y durezas a tal punto, que pueden quitarse fácilmente y sin peligro de herirse. De venta en farmacias, droguerías y centros de específicos.

Cuide usted
su estómago
porque es la base de
su salud
*
Yo padecí también
como usted, pero me
curó el
DIGESTÓNICO
del Dr. Vicente
VENTA EN FARMACIAS

EL SR. CURA HEUMANN DISPUSO

que se entregara gratuitamente a todo el que lo pidiera, su afamado libro titulado:

UN NUEVO METODO DE RECUPERAR Y CONSERVAR LA SALUD
(272 páginas - 150 ilustraciones)

En esta obra explica el autor el funcionamiento del cuerpo humano, en relación con sus enfermedades, sosteniendo la teoría de que hasta padecimientos graves y crónicos pueden vencerse con remedios sencillos, con tal que se apliquen oportunamente.

Cuatro millones de ejemplares de este libro se han repartido ya en el mundo entero, y según opinión unánime, se trata de la mejor obra de divulgación científica de su género.

Esta es la mejor prueba de que también en España debe poseer cada familia el libro «Heumann».

No desaproveche este ofrecimiento y envíenos inmediatamente el adjunto bono, para que le remitamos un ejemplar.

El libro se reparte completamente

GRATIS

y sin el menor compromiso para el que los pida.

100.000 libros gratis: 288 páginas 150 ilustraciones

El libro «Heumann» trata del origen, síntomas y curación de enfermedades de **Almorranas, Anemia, Angina, Arterioesclerosis, Hígado, Intestinos, Nervios, Pulmones, Asma, Enfriamientos, Estómago, Estreñimiento, Gota y reumatismo, Herpes, Raquitismo, Riñones, Sangre, Sarna, Ulceras varicosas, Vejiga, etc.**

Bono núm. 53. Farmacia TORRES-ACERO, Madrid. Apartado 10.008. Trafalgar, 14.
Nombre y apellido.........
....
Profesión ....
Domicilio ....
Población ....
....
Provincia ....

Los medicamentos HEUMANN se venden en:
MADRID: Farmacia Torres-Acero. Apartado 10.008. Trafalgar, 14.
BARCELONA: Farmacia del Dr. Bartomeu, plaza Universidad (esquina Tallers).
VALENCIA: Farmacia F. García Guzmán. Sucursal del Dr. Greus, plaza Santa Catalina, 4.
SEVILLA: Farmacia Central, Campana, 20, y plaza del Duque, 1.
ZARAGOZA: Farmacia Moderna, Dr. J. Gracia Zatorre, Alfonso I, número 20.
LA CORUÑA: Farmacia Europa, Real, 55.

LISTA DE LA LOTERIA

—o—

EL SORTEO DE AYER

—o—

Premios mayores

Núms.	Pesetas.	Poblaciones.
11.926	120.000	Valencia
27.842	65.000	Sevilla
30.218	25.000	Barcelona-Bilbao
5.436	2.000	Gijón-Almería
31.427	»	Torre del Campo
23.579	»	Torrelavega
2.047	»	Barcelona-Almería
5.224	»	San Sebastián
32.101	»	Santander-Cádiz
8.529	»	Madrid
7.421	»	Zaragoza-Madrid
32.694	»	Sevilla
10.124	»	Madrid-Alicante

Premiados con 400 ptas.

—o—

DECENA

34 43 68

CENTENA

101 116 130 139 168 321 360 372 380
399 572 588 596 633 638 667 695 775
789 798 804 813 814 876 937 949 959
980 981

MIL

032 052 059 061 071 078 096 108 110
115 161 170 174 232 250 294 318 400
410 421 445 452 460 508 532 564 580
592 616 635 642 644 693 715 722 727
754 789 793 794 825 833 839 873 994
998

DOS MIL

023 043 054 063 075 095 104 116 126
133 135 149 170 188 189 211 214 266
299 339 360 367 381 390 406 421 439
442 467 483 492 511 542 596 616 687
703 740 793 957 983 997

TRES MIL

025 035 038 066 088 097 177 186 233
278 306 320 333 402 428 431 521 541
559 587 607 620 651 654 672 703 704
720 741 762 782 818 845 848 875 880
905 918 923 929 961 973 981 982 995

CUATRO MIL

013 042 045 052 053 072 110 160 168
213 228 237 254 255 272 284 326 330
332 334 344 348 351 353 369 384 444
446 475 483 506 568 570 587 624 628
683 694 704 712 716 728 730 678 778
800 802 807 812 828 831 840 846 862
916 926 951 953 969 976 986 994

CINCO MIL

048 063 073 079 145 166 231 235 273
282 290 328 334 357 370 371 379 383
406 413 450 507 572 586 595 628 693
800 846 853 859 862 898 916 938

SEIS MIL

006 018 030 091 156 192 225 269 313
360 370 476 479 513 544 563 644 675
693 778 837 843 855 857 872 879 890
932 964 967 977

SIETE MIL

007 009 023 035 038 040 045 087 186
194 199 239 260 272 304 307 310 318
320 345 387 391 394 401 430 470 494
497 500 559 565 567 579 593 598 621
658 674 679 734 737 741 785 804 825
828 838 850 878 887 902 928 950 955
998

OCHO MIL

020 032 037 043 120 121 188 202 213
251 256 266 313 334 368 380 384 385
392 403 422 461 498 532 548 591 592
608 622 626 632 668 687 694 696 709
719 810 850 900 913 950 972

NUEVE MIL

002 004 038 067 073 075 108 109 137
141 142 160 170 237 259 260 273 307
321 401 408 409 414 430 432 434 449
452 482 487 491 509 639 688 710 736
766 772 801 820 870 884 897 917 951
977

DIEZ MIL

020 024 063 103 133 157 264 283 297
304 356 417 488 492 496 578 645 748
749 763 773 793 818 837 850 899 937
960

ONCE MIL

004 027 039 046 051 056 080 093 113
136 163 166 202 211 261 314 315 323
381 382 425 433 445 479 492 531 548
566 574 689 706 716 724 747 780 788
832 864 883 886 891 901 911 915 922

DOCE MIL

043 066 085 086 089 098 100 148 158
178 180 198 232 253 274 328 345 362
430 442 463 496 512 528 534 547 567
570 572 573 613 615 662 712 720 739
750 775 796 813 819 826 838 845 917
972 984

TRECE MIL

061 064 091 099 186 321 341 342 358
366 376 412 416 445 449 484 489 510
565 597 603 613 707 708 734 794 804
826 831 844 880 904 919 936

CATORCE MIL

037 083 092 138 199 240 245 272 292
311 323 336 345 354 374 394 418 445
489 494 507 511 581 613 617 629 653
654 673 696 699 767 791 831 848 851
863 891 936 956 968 976 984 987

QUINCE MIL

046 070 115 149 162 231 233 250 259
262 280 282 300 302 325 371 411 414
417 440 449 461 463 495 523 527 540
548 561 570 588 670 702 710 748 759
765 777 830 894 930 942 967 971 983
991

Ornamentos de iglesia
JAVIER ALCAIDE Y CIA., S. L. T.º 54.394
Peligros, 11 y 13, Madrid

DIEZ Y SEIS MIL

011 016 021 037 046 066 087 097 128
143 174 208 211 224 240 248 257 260
304 330 366 472 475 564 584 602 609
644 708 710 723 731 738 811 817 859
875 882 888 947 993 994

DIEZ Y SIETE MIL

008 015 022 032 074 083 125 139 184
237 257 310 353 364 407 410 422 428
430 449 469 521 566 574 576 588 603
605 612 690 702 746 759 768 840 876
888 890 917 943 970

DIEZ Y OCHO MIL

115 146 182 265 280 382 386 410 411
437 497 508 515 543 546 557 562 563
575 604 621 638 645 650 661 668 729
752 789 808 812 814 835 884 899 901
917 928 967 992

DIEZ Y NUEVE MIL

025 036 051 078 080 097 100 119 126
140 175 203 224 225 250 267 279 367
415 425 432 484 488 516 572 580 587
602 609 619 649 707 725 726 753 789
819 853 855 858 869 884

VEINTE MIL

002 036 065 102 133 142 148 158 177
179 188 199 236 267 272 322 342 345
347 375 388 413 418 442 478 522 543
560 564 569 611 639 654 658 681 722
759 792 860 862 915 920 980 981

VEINTIUN MIL

013 033 081 101 171 180 197 207 238
263 274 299 326 331 332 360 367 387
388 390 392 434 555 607 624 675 683
686 692 764 821 902 917 949 969 974
976

VEINTIDOS MIL

005 034 038 087 089 103 111 131 132
156 173 188 237 241 333 364 369 372
396 421 507 512 532 598 633 689 722
732 740 742 763 778 805 822 843 856
890 935 978 984 998

VEINTITRES MIL

018 036 039 105 112 128 133 170 173
192 209 212 216 242 286 289 294 338
365 374 417 434 472 482 524 527 593
605 653 687 745 747 751 777 816 863
864 867 907 921 934 936 942 948

VEINTICUATRO MIL

002 018 042 056 071 091 114 151 176
192 193 292 337 363 376 390 391 438
446 447 452 457 476 497 502 513 556
606 624 642 801 809 811 822 908 922
986

VEINTICINCO MIL

002 036 050 059 075 082 117 161 175
186 190 203 242 266 275 302 314 324
347 355 369 376 398 426 436 452 537
554 589 612 649 665 679 696 709 711
789 791 792 826 862 906 912 933 955
956 970 975 995

VEINTISEIS MIL

020 095 107 111 189 194 211 212 250
258 269 296 297 336 379 382 401 409
410 412 432 434 463 498 527 538 577
586 604 609 634 649 654 693 732 764
782 805 808 900 934 969 973 977 997

VEINTISIETE MIL

005 022 037 042 046 075 106 138 147
180 254 273 278 290 310 364 386 431
451 454 467 476 502 556 568 616 634
639 658 660 667 722 730 745 746 792
818 823 852 855 903 906 907 915 934
936

VEINTIOCHO MIL

006 072 074 087 108 149 188 196 198
203 209 220 257 276 281 284 285 309
314 341 364 384 390 398 451 457 460
468 471 501 523 529 551 580 594 597
666 670 702 722 747 788 800 805 810
817 822 841 872 880 898 922 957 965
987

VEINTINUEVE MIL

057 118 163 166 223 241 251 266 283
306 315 328 363 366 382 409 415 421
435 466 500 540 570 621 637 642 682
703 721 787 805 847 880 884 891 895
907 910 968 977

TREINTA MIL

008 015 028 033 059 065 071 088 112
138 141 145 184 246 287 351 353 385
404 416 429 432 434 514 543 568 582
590 601 618 630 641 644 715 745 746
768 773 800 830 835 840 853 952 964

TREINTA Y UN MIL

006 023 028 032 037 098 152 181 192
195 197 223 227 277 329 396 417 419
457 462 504 513 514 530 583 596 634
646 676 713 718 726 805 847 880 902
917 964 967 981

TREINTA Y DOS MIL

028 049 051 076 094 111 151 204 223
225 229 252 265 271 279 280 300 311
338 343 345 375 378 385 431 543 550
596 632 641 658 681 720 745 760 780
791 809 810 988

TREINTA Y TRES MIL

007 032 052 084 123 150 164 166 187
188 213 257 304 337 364 406 410 441
447 458 482 505 520 521 541 554 557
564 587 591 605 615 634 667 734 738
749 754 756 766 786 798 820 828 830
851 853 862 876 879 899 914 960 987

CINEMATOGRAFOS Y TEATROS

ALKAZAR: "Papá y mamá"

Con simpática gallardía, tanto más digna de aplauso cuanto más desusada es, en un noble deseo de aquilatar y depurar su arte, Luis Manzano, que ha mostrado cómo domina el discreto medio tono de la comedia plácida, ha acometido en *Papá y mamá* la empresa más alta de hacer una obra doctrinal, de abordar un tema trascendental sin restringirlo ni ahogarlo, encerrándolo en límites de fuerza y de tono premeditados, sino dejándose llevar por él hasta sus últimas consecuencias, honradamente, sin soslayar nada con rodeos y habilidades, sin retroceder ante los más profundos acentos dramáticos.

La idea estaría perfectamente lograda si el autor, al abandonarse al tema, hubiera previsto desde el primer momento su intensidad, condición necesaria en toda obra, con lo que desde el primer momento le hubiera podido dar el empaque artístico y la fuerza dramática adecuadas; pero se advierte que la importancia del tema se le ha ido descubriendo escalonadamente, no ha habido una serena visión de conjunto, y con tan sincera espontaneidad ha procedido el autor, que ha olvidado tocar las escenas anteriores para darles un tono que acordara con el de aquellas en que el pensamiento adquiere caracteres dramáticos, a fin de conseguir uniformidad de valores.

Es punto de partida unas escenas, cuidadas y limpias, prometedoras de una gran comedia; en plena exposición se inician antecedentes y elementos de drama, la acción adquiere un desarrollo violento, sin la necesaria gradación para suavizar el paso del tono grave al tono agudo; dado el paso, lo prudente, lo artístico, es mantenerse en él, pero el recuerdo de la comedia que se inició, pesa siempre, el autor vuelve periódicamente a ella; el cambio de tono es constante, la comedia no llega a convertirse en drama, se entrecruza con él; se nos ofrece en capas alternadas, y hasta cuando el drama se impone, aun el recuerdo de la comedia se nos ofrece en tipos, escenas y frases. A través del desequilibrio que esto produce, a pesar de la dureza, algo artificiosa del drama, el autor aparece siempre en la fuerza del diálogo, en el acierto de la expresión, en la pura limpieza de tipos, sobrios y enérgicos, de trazos firmes y de carácter sostenido.

No hay esta misma firmeza en la exposición de la tesis; parece al principio, esto sería un hermoso tema de comedia, que vamos a presenciar un conflicto entre dos procedimientos educativos; fracasan los dos sistemas, y, ante la catástrofe, sufre el público una desorientación completa; se espera que el autor apunte una fórmula propia, que con timidez y distingos surge a final, un poco tardíamente en el último, y que viene a ser la conocida de vigilancia, llena de tacto, de guía amorosa, de confianza armonizada con el respeto y otros términos poco concretos para que la excelente fórmula, de acuerdo con la sana moral de toda la obra, pueda ser recogida.

Este último acto, especie de colofón, donde todo se desenlaza con demasiado detalle, donde la comedia surge nuevamente y a destiempo, se despega de los dos anteriores por su factura; han transcurrido tantos años que el relato de los sucesos obligan a una nueva exposición que ya coge un poco fatigado al público y fué causa de algunas protestas.

La personalidad literaria de Luis Manzano, lejos de perder fuerza con este intento, alcanza mayor interés, porque demuestra unas posibilidades dramáticas que nos hacen esperar obras de empuje.

La representación fué cuidadísima; merecieron elogios las señoras Alba, Ortega, Caba (J.) y los señores Bonafé, Perales, Hidalgo y García León.

Jorge DE LA CUEVA

—o—

GACETILLAS TEATRALES

—o—

ZARZUELA

Próxima a terminar la primera temporada de zarzuela, para dar lugar a la de ópera, esta Empresa ha dispuesto dar las últimas representaciones de **«La villana»** a precios al alcance de todos. **Butaca, cinco pesetas.** El próximo martes, a las seis de la tarde, reestreno de **«El húsar de la guardia»** y **«El tambor de granaderos»**, dos de las más preciadas joyas del repertorio lírico genuinamente español. La orquesta del Real avalorará el espectáculo interpretando el intermedio de **«El baile de Luis Alonso»** y el preludio de **«La Revoltosa»**. **Butaca, cinco pesetas.**

—o—

CINE IDEAL Y CINEMA BILBAO

Todos los días, **«Hotel Imperial»**, por Pola Negri.

—o—

PALACIO DE LA MUSICA

Para olvidar preocupaciones acuda usted a esta suntuosa sala y pasará una regocijante sesión presenciando la comicidad de HAROLD LLOYD, que derrocha en **«El estudiante novato»** una de sus más felices producciones. Si se hace acompañar de sus hijitos, aumentará su satisfacción con el goce de aquellos para quienes una película de HAROLD es el mejor regalo. Mañana domingo, **«El estudiante novato»** en las tres secciones.

—o—

CINE IDEAL Y CINEMA BILBAO

Todos los días, **«Hotel Imperial»**, por Pola Negri.

—o—

CERVANTES

No deje usted de ver hoy en este cinema **«El sexo débil»**, la deliciosa comedia deportista en la que Norma Shearer da un curso animado de feminismo.

Exito inmenso.

—o—

CINE IDEAL Y CINEMA BILBAO

Todos los días, **«Hotel Imperial»**, por Pola Negri.

—o—

EL ORFEON PAMPLONES EN EL MONUMENTAL CINEMA

Este aplaudido Orfeón dará hoy, a las seis tarde, su último gran concierto.

—o—

CINE IDEAL Y CINEMA BILBAO

Todos los días, **«Hotel Imperial»**, por Pola Negri.

—o—

EL AGUILA NEGRA por Rodolfo Valentino

De jueves a domingo en **CINEMA ARGUELLES**.

—o—

CINE IDEAL Y CINEMA BILBAO

A juzgar por los llenos que diariamente hay en esta sala, no cabe ningún género de duda que **«Hotel Imperial»**, es lo mejor que se ha llevado hasta ahora a la pantalla. Son triunfos verdaderamente colosales los que obtiene **«Hotel Imperial»**. No deje usted de acudir a estas salas a deleitarse con las maravillas de **«Hotel Imperial»**.

—o—

CINE IDEAL Y CINEMA BILBAO

Todos los días, **«Hotel Imperial»**, por Pola Negri.

—o—

Cine de San Miguel

Hoy sábado y mañana domingo, últimos días de **«El precio de la gloria»**, grandiosa película de amor y guerra, por Dolores del Río y Edmund Lowe. La Empresa de **SAN MIGUEL** presenta esta emocionante película con su magnífica adaptación musical y ruidos, que dan al espectador una sensación de realidad del combate.

—o—

CINE IDEAL Y CINEMA BILBAO

Todos los días, **«Hotel Imperial»**, por Pola Negri.

—o—

PALACIO DE LA MUSICA

El próximo lunes, estreno de **«Los cadetes del Zar»**, película de gran presentación y enorme interés. La labor que en ella desarrollan las estrellas cinematográficas IRENE RICH y CONWAY TEARLE, en un ambiente como el que imperaba en la Rusia de los Zares, es sencillamente admirable.

—o—

CINE IDEAL Y CINEMA BILBAO

Todos los días, **«Hotel Imperial»**, por Pola Negri.

—o—

LATINA

Por la tarde, **«La montería»**. Por la noche, la más entusiasta aclamación de autores e intérpretes, la que oyen los de **«La del soto del Parral»**. Creación de Sagi-Barba.

—o—

CINE IDEAL Y CINEMA BILBAO

Todos los días, **«Hotel Imperial»**, por Pola Negri.

—o—

"BEN HUR", EL MAYOR EXITO DEL FILM

Riqueza, arte, técnica maravillosa, elevación y moralidad del asunto. Tales son las principales características que distinguen a la película **«Ben Hur»**, producción espléndida que ha recorrido triunfalmente todos los públicos de Europa y en todas partes ha producido como un deslumbramiento.

Pocas veces habrá ocurrido con una cinta cinematográfica el que grandes literatos hayan creído de obligación publicar largos y sentidos artículos sobre ella. Del gran escritor católico francés Pierre L'Ermite, bien poco fácil a entusiasmarse con producciones que no sean de extraordinario mérito y de una gran limpieza de fondo son las incondicionales palabras que siguen:

«El éxito de **«Ben Hur»** es el mayor que haya obtenido jamás una película. El Rey y la Reina de Inglaterra, los Reyes de Bélgica, numerosos hombres de Estado y príncipes de la Iglesia han ido a verla, y algunos varias veces. El Príncipe de Gales, tan rebelde al cinematógrafo, estrechó la mano del director, J. Parker Jerome, mientras exclamaba: «¡Magnífica cinta!» En París, durante varias semanas se puso la cinta a «taquilla cerrada», es decir, con todo el local tomado con anticipación.»

¿Puede hacerse un elogio mayor de una película? Pues ello no es más que hacer justicia a **Ben Hur**.

—o—

Muerto por atropello

—o—

Se encuentra un "auto" que fué robado. Intoxicadas con "buen" queso.

—o—

En la calle Ancha de San Bernardo, el automóvil 17.136-M., que conducía Pablo García Paulino, atropelló a Victoriano Ranz Gil, de setenta y dos años, domiciliado en Fuencarral, 136, principal derecha, el cual quedó muerto en el acto.

INTOXICADAS CON QUESO

En la correspondiente Casa de Socorro fueron asistidas de intoxicación de pronóstico reservado, por haber comido queso en malas condiciones, Delfina Corona, de sesenta y cinco años; sus hijas Isabel, de treinta; Juana, de treinta y cuatro, y Luisa Font Corona, domiciliadas en la calle del Reloj, 7.

ROBO DE UNA CARTERA CON 350 PESETAS

Cuando viajaba en un tranvía de los Cuatro Caminos le robaron la cartera con 350 pesetas y documentos a don José Gullón Navarro. El ratero cortó el chaleco del viajero para cometer la fechoría.

OTROS SUCESOS

Automóvil recuperado.— La Guardia civil encontró en el kilómetro 16 de la carretera de Arganda el automóvil que le fué el día anterior robado a odn José de Alcázar y Roca de Togores de la puerta de un establecimiento de la Avenida de Pi y Margall, suceso que publicamos ayer.

Combinista detenido.—En el domicilio del letrado don Antonio Gabriel Rodríguez, Velázquez, 28, se presentó un individuo a pretexto de que iba a reparar los timbres y cuando se disponía a llevarse un traje y un reloj fué detenido. Se llama Luis Negro Jiménez, de treinta y seis años, camarero, domiciliado en Provisiones, 6.

Un puntapié.—Matilde del Río Quintanilla, de diez y ocho años, sufrió lesiones de pronóstico reservado que le causó de un puntapie una mujer al separarla porque reñía con otra en el paseo de Extremadura, 31.

Atropellos.—El carro que conducía Cesáreo Blas Bolaño, atropelló en el puente de Toledo a Ramón Gutiérrez Crespo, de doce años, con domicilio en Garellano, 2, y le causó lesiones de pronóstico reservado.

Cartelera de espectáculos

—o—

ZARZUELA (Jovellanos, 11).—6 y 10. La villana.

FONTALBA (Pi y Margall, 6).—Margarita Xirgu.—6,15, El hijo del Diablo.—10,15, La princesa Bebé.

CALDERON (Atocha, 12).—Compañía Ladrón de Guevara-Rivelles.—6,30, Malvaloca.—10,30, De mala raza.

APOLO (Alcalá, 49).—A las 6,30, El sobre verde y La Yankee.—A las 10,30, El sobre verde y La Yankee.—En la semana próxima, estreno de la comedieta lírica en dos actos, el segundo dividido en tres cuadros, en prosa, original de Federico Romero, Guillermo Fernández Shaw y Jacinto Guerrero, «Las alondras».

REINA VICTORIA (Carrera San Jerónimo, 28).—Compañía Díaz Artigas.—A las 6,15, María del Mar (éxito extraordinario).—A las 10,30, María del Mar.

LARA (Corredera Baja, 17).—6, Mi mujer es un gran hombre.—10,30, ¡Mal año de lobos!

INFANTA ISABEL (Barquillo, 14).—6,30 y 10,30. La cuestión es pasar el rato.

ALKAZAR (Alcalá, 22).—6,30 y 10,30. Papá y mamá.

FUENCARRAL (Fuencarral, 143).—6,15, Doña Tufitos.—10,30, Traidor, inconfeso y mártir.

COMICO (Mariana Pineda, 10).—6,30, Charlestón.—10,30, Los lagarteranos.

LATINA (Plaza de la Cebada, 2).—Compañía Eugenio Casáls.—A las 6,30, La montería, por Lledó.—A las 10,30, Exito de La del soto del Parral, por Sagi-Barba.

NOVEDADES (Toledo, 83). — 6,30, El «carnet» del diablo.—10,30, El guante rojo.

CIRCO DE PRICE (Plaza del Rey).—Tarde, a las 6. Matiné de moda.—Noche, a las 10,15. Formidable programa por la nueva gran compañía de circo.

FRONTON JAI-ALAI (Alfonso XI, 6).—4 a pala: Badiola y Amorebieta I contra Zubeldia y Ermúa; a remonte: Ochoterena y Ugarte contra Salsamendi y Vega.

PALACIO DE LA MUSICA (Pi y Margall, 13).—A las 6 y 10,15. Curiosidades Bray, número 6. La manicura. El estudiante novato. Sillón de principal, 0,50.

CINE DEL CALLAO (Plaza del Callao). 6.—10. Novedades internacionales. Tobillos picarescos, por Madge Bellamy. El demonio y la carne, por Jhon Gilbert y Greta Garbo (grandioso éxito).

REAL CINEMA (Plaza de Isabel II). A las 6.—A las 10. Actualidades Gaumont. La criadita de la pensión. A caza de maridos. Una aventura en el «Metro».

INFANTA BEATRIZ (Claudio Coello, 45).—A las 6.—A las 10. Revista Pathé. Floridor y los plátanos. Cúmplase la ley. Una aventura en el «Metro».

MONUMENTAL CINEMA (Atocha, 91). A las 6, Concierto por el Orfeón Pamplonés.—A las 10, Revista Pathé. Amador, dentista. El pirata de la pradera. Las grandes esperanzas.

MONUMENTAL CINEMA (Atocha, 91). A las 6 tarde, último concierto por el Orfeón Pamplonés y Orquesta Sinfónica.

CINEMA GOYA (Goya, 24).—Tarde, a las 6 (moda); noche, a las 10,15. Bribón a caballo. Noticiario Fox. Travesuras en trineo (cómica). Noticiario Fox. El estudiante novato, por Harold.

CINEMA BILBAO (Fuencarral, 124; teléfono 30.796).—6 tarde y 10,15 noche. La cabaña en llamas (por Wally y Wales). Sisebuto en la guerra (cómica). Hotel Imperial (Pola Negri).

CINE IDEAL (Doctor Cortezo, 2).—5,30 y 10. Sisebuto en la guerra (Macksennett). La cabaña en llamas (por Wally Wales). Exito enorme. Hotel Imperial (sublime creación de Pola Negri).

CINEMA ARGUELLES (Marqués de Urquijo, 11 y 13).—A las 5,30 y 10. Noticiario Fox. Dos ladrones menos. La preferida rubia (por Raymond Hitchcock). El águila negra (por Rodolfo Valentino).

* * *

(El anuncio de las obras en esta cartelera no supone su aprobación ni recomendación.)

LA VIDA EN MADRID

La venta de frutas y hortalizas

Manifestó ayer el señor Semprún, con relación al establecimiento de puestos de frutas y hortalizas, que no es ninguna sorpresa para la Alcaldía, cierta campaña, de algunos solamente, ya que la mayoría del vecindario ha aplaudido con entusiasmo el abaratamiento de frutas y hortalizas, llevado a cabo mediante ese ensayo, por el que tantas veces han clamado esos mismos que ahora lo combaten, los cuales atribuían la carestía a los asentadores e intermediarios, suprimidos con estos puestos.

Estos mismos que lo combaten—añade—llegan a hablar de privilegios concedidos a la Sociedad de Productores, cuando lo único hecho en su favor por el Ayuntamiento, es concederles tres solares para establecer los puestos en las calles del Carmen, Concepción Jerónima y Puerta Cerrada, por los que pagan 50 pesetas y además todos los demás impuestos que pagan los industriales de este ramo. Los restantes puestos los tienen establecidos en cacharrerías y otros establecimientos similares.

Además esta concesión se ha hecho con carácter provisional transitorio y con la condición de que se habían de abaratar en proporción considerable los precios de frutas y hortalizas; el día que esto no ocurriera, automáticamente quedaría anulada la concesión.

Una prueba más del satisfactorio resultado es—dice—que desde hace varios días se venden a 35 céntimos los dos kilos de patatas, que antes se vendían a 70. Según me manifiesta el representante de la citada Sociedad en breve se instalarán 30 puestos más, algunos de ellos en los barrios de Argüelles, Guindalera, Salamanca, Prosperidad y Delicias.

Como ha habido alguien que ha solicitado que se instruya expediente, aunque la Alcaldía ignora la finalidad, propicia siempre a depurar denuncias, esta misma mañana ha mandado que se instruya expediente, designando para ello al teniente alcalde señor Martínez Cabezas y al letrado consistorial señor Rodríguez. En este expediente podrán declarar todos los ciudadanos que lo deseen.

Relacionado con este asunto ha recibido una carta de los señores Soriano y Ferri de Játiba, en lo que dicen que siempre han remitido naranja al mercado de Madrid por mediación de los asentadores y acuden a la Alcaldía preguntando en qué condiciones se conceden estos puestos para vender las naranjas directamente.

Alguien ha dicho—añade el señor Semprún—que la Alcaldía no está facultada para hacer estos ensayos. Es un profundo desconocimiento; tiene la facultad y el deber. No se trata de perjudicar a los comerciantes, pero por encima del interés particular está el interés del vecindario.

Visita a la Institución de Puericultura

El alcalde visitó ayer la Institución municipal de Puericultura, de donde salió muy satisfecho, tanto de cuanto afecta a la pureza de la leche como del excelente estado de las máquinas de embotellado, desinfección, etc.

En la actualidad se suministran 1.500 a 1.700 litros diarios de leche y son muchas las mujeres que acuden con sus hijos a las diversas consultas que allí funcionan.

El alcalde ha dispuesto que se establezca una enfermería para hospitalizar los niños enfermos de gravedad.

También habrá dormitorios para las madres que tendrán que cuidarlos.

—Han sido suspendidos de empleo y sueldo en virtud del expediente que se instruye por supuestas irregularidades en el negociado de «plus valía», el inspector de Arbitrios sobre bebidas y el interventor del Negociado.

—Esta tarde serán inauguradas por el gobernador civil las escuelas del barrio del Picazo, las oficinas municipales del Puente y sucursal de la Casa de Socorro, del distrito de la Villa y el lavadero público del mismo distrito.

Baja el precio de la carne

Nota del Gobierno civil:

«Para dar cumplimiento a lo dispuesto por la Dirección general de Abastos, y teniendo en cuenta que la baja de precios del ganado vacuno en los puntos de producción viene reflejándose en el mercado de Madrid, a partir del día 15 próximo la carne de vaca se expenderá en esta capital a los siguientes precios:

Primera clase, 4,80 pesetas el kilo; segunda clase, 3,60 pesetas el kilo, y tercera clase, 1,80 pesetas el kilo.

Con los nuevos precios se obtiene una reducción de veinte céntimos en kilo para la carne de primera y de cuarenta para la de segunda, quedando subsistente el precio que regía para la de tercera, con el fin de que quede establecida una más ajustada proporcionalidad entre las distintas clases.»

Hoy se inaugura la nueva casa del Colegio Notarial

Hoy, a las cinco de la tarde, será inaugurada la nueva casa, de gran suntuosidad, del Colegio Notarial de Madrid. El presidente del Consejo ha prometido asistir, si sus ocupaciones se lo permiten, a la ceremonia inaugural. Concurrirá desde luego el ministro de Gracia y Justicia y son esperados el rector de la Universidad, el decano de la Facultad de Derecho, delegaciones de todos los Colegios Notariales, directores generales, representaciones del Tribunal Supremo, Audiencia, Juzgados, etcétera.

El Obispo de Madrid bendecirá los locales, y en el salón de actos pronunciarán discursos el decano del Colegio, el fiscal del Supremo—antiguo notario—señor Crehuet y el ministro de Gracia y Justicia. El domingo, en la iglesia de Santa Cruz, se celebrará el acto religioso anual del Colegio; concurrirá el Obispo de Madrid y el sermón estará a cargo de don Diego Tortosa.

La nueva casa del Colegio está situada en la calle de Juan de Mena, 9, esquina a Alarcón, edificio adquirido y reformado por el Colegio. El coste de la compra y modificaciones ha sido superior a un millón de pesetas. El Colegio está instalado en las plantas baja y principal, con entrada independiente por la calle de Juan de Mena. Los dos pisos superiores—que tienen la entrada por la calle de Alarcón—serán alquilados a particulares.

Todas las dependencias están rica y artísticamente ornamentados, unas con carácter severo y otras de aspecto más alegre. Las vidrieras son ricas; el techo de uno de los salones se debe al pincel de Martínez Cubells; en el salón de actos hay un retrato del Rey, pintado por Romero de Torres.

En la planta baja se hallan las oficinas, el archivo de testamentos y el de índices de protocolo que envían los notarios; salón de oposiciones, despachos del decano y del secretario, salón de juntas y otros salones. En el piso principal, la biblioteca, el salón de actos, otros varios salones y la capilla, donde, en adelante, han de prestar juramento los notarios. En el altar de la capilla aparecen Jesús Crucificado, la Virgen y San Juan Evangelista, al que se le considera como el primer notario.

La Mutualidad Notarial y Archivo de Protocolos

La adquisición del edificio se ha realizado gracias a la Mutualidad que tienen los notarios, la cual, aunque fundada en 1908, arrastró vida precaria hasta que en 1921 fué elevada la cuota de los mutualistas de 25 céntimos por folio, a una peseta. Con fondos de la Mutualidad y el dinero allegado por medio de una operación de crédito, se ha reunido la cantidad suficiente.

En las cinco provincias que comprende el Colegio de Madrid hay 118 notarios, que pagan a la Mutualidad doscientas mil pesetas anualmente, de las que se han gastado más de 100.000. Recientemente se han creado becas para hijos de notarios, y han sido aumentados los auxilios a viudas y huérfanos y los donativos a jubilados. El auxilio a viudas y huérfanos suele ser de 25.000 pesetas, por una sola vez.

Hace dos o tres años, en vista de la buena marcha de a Mutualidad, se hizo cargo el Colegio del Archivo de Protocolos, instalado en el edificio del Estado, sito en la calle de Alberto Bosch. Los gastos de conservación corren, pues, a cuenta de la Mutualidad. Posee el Archivo más de 200.000 protocolos, muchos de ellos de gran interés, entre los que figuran escrituras de gran número de eminentes cultivadores de las letras, como Cervantes, Lope, Quevedo, y donaciones y fundaciones de Pizarro y otros conquistadores de América. En el Archivo han trabajado eruditos investigadores, tanto españoles como extranjeros. Probablemente los que más intensa labor investigadora han efectuado últimamente en el Archivo son los señores Rodríguez Marín y Cotarelo.

El Colegio Notarial procede de los antiguos escribanos, que a principios del siglo XVIII, fundaron una Cofradía. En 1860 fué creado el Cuerpo notarial en el estado actual, y en 1878 se compró la antigua casa del Colegio, que no reunía condiciones y carecía, entre otras cosas, de cajilla. El Colegio tiene por fin fomentar el espíritu corporativo y la disciplina del Cuerpo, y bajo su dependencia se hallan todos los notarios. Hay en España 15 Colegios notariales, con uno 2.000 notarios.

La legislación notarial de España ha merecido muchos elogios de los tratadistas extranjeros, y es por algunos considerada como la más perfecta. Ha servido de patrón a la italiana de 1913, y los notarios argentinos han encomendado a varias personalidades que estudien la legislación española para ver el modo de implantarla en aquella república.

La composición de la Junta del Colegio es como sigue: Decano, don Mateo Azpeitia; censor primero, don José Toral; ídem segundo, don Victoriano de la Calle; tesorero, don Juan Moreno; secretario, don Dimas Adanez.

III Congreso Nacional de Sindicatos Libres

A las cuatro y media de la tarde de ayer prosiguió sus trabajos el III Congreso de la Confederación Nacional de Sindicatos Libres. Presidió el señor Brú Fardi y actuaron de secretarios los señores Rivera y González Mata.

En primer término se leen tres ponencias presentadas por el director de *El País Vasco*, de San Sebastián, señor Brozas Urrutia. En la primera de ellas pide al Gobierno que intervenga a fin de que la Compañía Transatlántica duplique el número de transportes gratuitos para la repatriación de familias obreras españolas faltas de recursos, residentes en América. La segunda propone la creación de agregados obreros en los Consulados, Legaciones, etcétera, de la América española con facultades propias, para atender especialmente los intereses de los obreros españoles. Por último, la tercera recaba la intervención del Gobierno para que, de acuerdo con los Gobiernos de las repúblicas hispanoamericanas, se dicten las disposiciones precisas para que se obligue a las Empresas periodísticas de aquellos países a que abonen todo artículo de escritores españoles, reproducidos sin autorización expresa de su autor.

Estas tres ponencias son aprobadas por unanimidad y sin discusión.

El resto de la sesión se dedica a la lectura de diversas ponencias relativas a los puntos siguientes:

El contrato colectivo de trabajo. Necesidad de su establecimiento con carácter obligatorio en todos los oficios y profesiones, concediéndole la máxima garantía de efectividad.

Cumplimiento de las leyes sociales. Ampliación necesaria de las mismas y cuáles deberían promulgarse con urgencia.

La Inspección oficial por los delegados del trabajo.

Creación de una sala especial del Trabajo en el Tribunal Supremo.

Conveniencia de impulsar la cultura profesional. Las instituciones de preaprendizaje. Las bibliotecas de «oficio». Los cursillos técnicos especiales.

Organización científica del trabajo. Racionalismo y taylorismo Cooperativismo de consumo y de producción.

Como nota saliente puede destacarse la intervención, acogida con gran entusiasmo, del delegado José Armengol, representante de los saneadores y cultivadores del Delta del Ebro, de San Carlos de la Rápita. Denunció que en la Delegación de Hacienda de Tarragona está detenido desde hace dos años un expediente resuelto en favor de los cultivadores que representa, por el que se les concede la propiedad de los terrenos que cultivan. El Congreso acordó nombrar una Comisión para procurar que a la mayor brevedad quede solventado ese asunto, en atención a la humildad de los campesinos beneficiados y a los ímprobos trabajos que han realizado para hacer producir a aquellos terrenos.

Terminada la lectura de las ponencias, el presidente propone, y se acuerda por aclamación, el nombramiento de don Antonio Monedero como socio honorario.

Acto seguido el mismo señor presidente anuncia que la reunión de la noche tendrá carácter privado y levanta la sesión.

Otros actos

Los delegados del Congreso visitarán hoy, a las doce, al ministro de Trabajo y a la una y media de la tarde al de Gobernación.

Por la noche, a las diez en punto, se celebrará la clausura del Congreso con un mitin, en el que hablarán los señores Malibrán, Brusco, Rico, Larrañaga, Brandoly, Brú, Baró y Pons.

El acto será público y se celebrará en el salón de la Sociedad «La Unica», Barceló, 7. Mañana por la noche, a las nueve y media, se reunirán los delegados del Congreso en un banquete en el Café Nacional.

Grupo de la Democracia Cristiana

El Grupo de la Democracia Cristiana celebrará junta general hoy, con arreglo a la siguiente orden del día:

Saludo del presidente, don Severino Aznar: Breve resumen de la vida del Grupo de la Democracia Cristiana; «Renovación social: publicaciones del Grupo»: ponente, señor Arboleya (de Oviedo); «El Código social de Malinas, como complemento del programa del Grupo»: ponentes, señores Zaragüeta, Jordana y Aznar (de Madrid); «Programa de una Semana social agraria»: ponentes, señores Sancho Izquierdo (de Zaragoza), Leal Ramos (de Cáceres) y Correas (de Granada); «Organización económica del Grupo»: ponentes, señores Maseda y Bofarull (de Madrid) y Albó (de Barcelona); «Situación actual de la Acción social en España y actitud del Grupo de la Democracia Cristiana respecto a cada uno de sus fatores»: ponentes, señores Arboleya y Zaragüeta; «Actitud del Grupo de la Democracia Cristiana respecto de la Asamblea Nacional Consultiva»: ponentes, señores Ruiz del Castillo (Santiago de Compostela), Minguijón (Zaragoza), Sangro y Calvo Sotelo (de Madrid); «Estatutos del Grupo de la Democracia Cristiana»: ponente, señor López Núñez (de Madrid); Designación de nuevos compañeros; Renovación de la Junta directiva.

Conferencia en el Casino de Clases

En el Casino de Clases disertó ayer sobre el concepto del honor el Magistral de la Catedral de Madrid don Enrique Vázquez Camarasa. Presidió el acto el gobernador militar de Madrid, general Saro.

Después de referirse a los falsos conceptos del honor, dice que éste radica en la justicia, en el deber y en el derecho, y que todo ello proviene de Dios. Hay personas de ideas no católicas con honor, que guardan la ley natural, reflejo al fin y al cabo de la razón divina. Pero este tema de los hombres de honor no religiosos es, más que cuestión de hechos, de lógica y de principios. Hasta escritores no católicos nos dan luz en estos problemas. Scherer dice que la moral católica es la gran escuela del honor y que éste podrá vivir fuera del catolicismo, pero expuesto como hombre sano en ambiente perjudicial a la salud. El mismo Renán exclama: ¡Cuántas veces tropezamos con incrédulos en los que persisten, quizá sin que ellos se den cuenta, ideas y sentimientos de la primera fe que aprendieron en el hogar; a pasar nuestro, debemos al ideal católico los restos de nuestra dignidad, los restos del honor. Las dos grandes escuelas del honor son la Religión y el hogar. Una madre viejecita, analfabeta, puede hacer más por la grandeza de la Patria que sabios, artistas y militares eminentes.

Habla después de la solidaridad humana, de la que brota el concepto de las patrias, que tienen también espíritu colectivo, honor. Los principios del honor nacional no son distintos de los del honor en los individuos; radican en la justicia, en el derecho, en la santidad. Ningún pueblo, por fuerte que sea, llega a vencer al que tiene verdadero concepto del honor, aunque lo domine momentáneamente.

El soldado debe ser sacerdote del honor de los pueblos, defensor de los ideales de justicia. A esta afirmación se opone, de una parte, el socialismo ácrata, que quiere borrar las fronteras, no por afán de fraternidad, sino de destrucción; de otra parte, el odio al extranjero como base de la patria, la exaltación idolátrica de la propia nación.

Combate las dos doctrinas oposicionistas de la idea del soldado defensor del honor, y se refiere a los destinos históricos de los pueblos, a su misión providencial. Recuerda la frase de San Pablo: «Ya no hay griegos ni judíos..., sino hermanos en Cristo.» Canta en párrafos elocuentes la alta misión de la Patria española y su gloriosa cooperación al progreso humano.

Terminó excitando a que cada uno seamos fieles guardianes de nuestro honor para que así no se mancille el de la Patria. Fué muy aplaudido y felicitado.

Congreso de Sociedades Económicas

A las cinco se han reanudado ayer las sesiones del Congreso, bajo la presidencia de don Elías Tormo, vicepresidente primero.

Leída el acta de la sesión anterior es aprobada.

A continuación se someten a votación las conclusiones al tema III redactadas por la Comisión nombrada al efecto, y que son en resumen:

Primera. El Congreso amplía las manifestaciones de su vida cultural a cuanto represente desarrollo del Estado, provincias y Municipios.

Segunda. Se propone una reforma del reglamento si fuera necesario para atender a sus fines fomentando la industria y el comercio, haciendo campañas de divulgación, manteniendo relación con las Sociedades afines, convocando Congresos.

Tercera. Que se continúe exigiendo los mismos requisitos a cuantos ingresen en la Sociedad, que se abran informaciones de carácter público, que se celebren exposiciones, que se cree una oficina de intercambio y se reduzcan las tarifas.

Se aprueban estas conclusiones por unanimidad.

El señor Prieto Pazos le da explicaciones y se procede a la lectura del I y II tema:

Tema I.—«La Constitución del Estado, ¿debe reformarse? ¿En qué sentido?

Sistemas electorales, ¿cuál debe regir en España?»

Dice que la Constitución de un país surge impuesta por los usos y no puede ser fruto de un cerebro.

Luego se da lectura al tema II, «La Vida nacional.—Presupuestos ideales de España, ¿cuál debe ser la nueva organización de la defensa nacional, de su justicia, de la Instrucción pública y del fomento de los intereses generales del país?»

El ponente señor López Pérez comienza diciendo que, según el hacendista Fernández Villaverde, el presupuesto ideal sería 1.000 millones de pesetas y que el actual ha llegado hasta 3.044 millones.

Como consecuencia la vida contributiva del ciudadano se ha hecho imposible.

Propone algunos remedios como supresión de cobros por doble conducto, reducción, de derechos pasivos, etcétera.

Se levanta la sesión para continuarla hoy a la misma hora.

La significación del auto sacramental

El padre franciscano Schmidt, especializado en los estudios de escenografía teatral, ha dado en el Centro de Intercambio Intelectual Germano-Español una conferencia, sobre el tema «El auto sacramental y su significación en la técnica teatral».

Sentada la afirmación de que todo el arte teatral tiene su raíz en el culto religioso, hizo notar que la obra de teatro tomó en España otro camino que en Alemania y en Francia, pues mientras en estas naciones fué la Pasión de Nuestro Señor y los misterios de la fe relacionados con ella, los que formaron el principal contenido de las representaciones sacras, en España la pieza teatral se representa preferentemente con ocasión de las fiestas de Navidad, y, desde el siglo XIII, el día del Corpus, casi exclusivamente.

En ningún país se utiliza tanto como en España el actor profesional (Lope de Rueda tomó parte en los autos sacramentales de Valladolid y Toledo), sin el que no hubiera llegado el auto sacramental a la altura artística que alcanzó.

Cuando la escenografía española perdió su severo carácter nacional, disminuyó la base artística e intelectual de los autos sacramentales, que perdieron además su carácter de fiesta religiosa, imprescindible para la representación sacra, por confinarlos en los corrales, a los que fueran llevados desde la plaza pública. El espíritu enciclopedista los combatió despues, y así llegaron para este arte los tiempos de esterilidad; el siglo XVIII vivió solamente de las obras modestas de Calderón, hasta que en 1765 fué suprimida definitivamente por Carlos III la representación de autos sacramentales.

Las conferencias telefónicas de los inquilinos

De acuerdo con las modificaciones que acaba de introducir la Compañía Telefónica Nacional en sus sistemas de recaudación, en lo sucesivo correrán a cargo de los propietarios de casas que tengan teléfono para uso de los inquilinos las conferencias interurbanas que éstos celebren.

La Cámara de la Propiedad recomienda a los propietarios interesados que hagan constar por escrito ante la Compañía Telefónica que no aceptan la responsabilidad del pago que por el servicio pudiera exigírseles.

Boletín meteorológico

Estado general.—El centro principal de la perturbación atmosférica de Europa se halla sobre Dinamarca, y en el Mediterráneo superior aparece un secundario mal definido.

Para hoy

Casino de Clases (Carrera de San Francisco, 4).—6 t., don Rafael Duyos, teniente coronel de Infantería, sobre «Las razas blanca y amarilla: momento actual de sus respectivas trayectorias».

Instituto de Reeducación Profesional. 5,30 t., doctor A. Mellen sobre «Las enfermedades de los trabajadores agrícolas».

Unión de Radiotelegrafistas Españoles (Casa del Libro, Avenida de Pi y Margall, 7).—6,30 t., don Antonio Castilla sobre «Construcción y propiedades de los tubos empleados en la T. S. H.».

Centro del Ejército y de la Armada (calle del Clavel).—7 t., don Fernando de Carranza, capitán de navío, sobre «Conferencia naval tripartita de Ginebra».

Instituto Francés (Marqués de la Ensenada, 10).—7 t., M. Laplane sobre «El primer cenáculo romántico: el salón de Charles Nodier».

Unión Iberoamericana (calle de Recoletos, 10).—6,30 t., don Bartolomé Soler sobre «Interpretación del hispanoamericanismo».

Otras notas

POMADA CEREO Cura herpes, eczemas, úlceras, sabañones, grietas, quemaduras, granulaciones.

—o—

QUESOS RONCAL Siempre frescos. Romanones, 17. Martín.

—o—

Arreglo GABANES PIELES. **SAN SIMON, 10. TELEFONO 16.245.**

—o—

ARENAL, 4. POMPAS FUNEBRES.

—o—

Doña Leonor Minguela, natural de Villarillo (Segovia), que se hallaba afecta de glaucoma en ojo derecho y tisis del izquierdo, ha sido operada en Madrid por el eminente oculista doctor Rovirosa de ambos ojos, y, a pesar de tratarse de las dos enfermedades más graves dentro de la oftalmología, ha triunfado de ambas afecciones con el éxito rotundo, acostumbrado en tan hábil operador.

Nuestra enhorabuena.

AMPLIACIONES 50 × 60 a 4,50 ptas. se las hará a la presentación de este cupón. SANCHEZ. — MONTERA, 38.

ESTUFA J. M. B.

Fuego visible.—Tiro circular.

Producción nacional

Mejor que extranjera

S. A. M. MAS BAGA

Hortaleza, 19.

Granos - Panadizos

Tumores. Heridas. Quemaduras

UNGUENTO GARCIA

Calma el dolor. Suprime la inflamación. Cura pronto y radicalmente. No deja cicatriz. Evita la dolorosa operación quirúrgica. Basta usarlo una vez para comprobar estas afirmaciones. Caja 1'50 ptas

Polígrafo "La Blanca"

Patente de invención número 47.838, por veinte años.

El mejor y más económico aparato para reproducir escritos, música, dibujos, etcétera, hasta 200 COPIAS, en una o en VARIAS tintas con UN SOLO ORIGINAL.

Precio: 30 pesetas. Tinta, tres pesetas frasco. Kilo, 11 pesetas. Pídanse prospectos, indicando este anuncio a **MOYA P. DE BASTERRA HERMANOS. Vitoria (Alava).**

PANACEA CORELL

Es la salvación de los niños en la época de la **DENTICION**

Venta: Farmacia Gayoso y principales

Iñigo Muebles de lujo y economicos. Constanilla Angeles, 15

Caída del cabello

Caspa, manchas de la piel, fetidez del aliento: CONSULTORIO HISPANO. **FUENCARRAL, 43. De doce a una.**

CANAS

AGUA DE COLONIA HIGIENICA LA CARMELA ELABORACIÓN ESPECIAL LOPEZ CARO
SANTIAGO

INVENTO MARAVILLOSO

para volver los cabellos blancos a su color primitivo a los quince días de darse una loción diaria con el Agua Colonia «LA CARMELA»; no mancha la piel ni la ropa, pudiéndose emplear como perfume en los usos domésticos; su acción es debida al oxígeno del aire, por lo que constituye una novedad; su aplicación se hace con la mano.

VENTA: Todas partes, y autor, N. López Caro, Santiago, y sucursal de Barcelona, Caspe, 32, donde dirigirán la correspondencia Isla de Cuba: pídase con el nombre de Agua de Colonia del profesor N. López Caro. República Argentina. En todas partes. **Cuidado con las imitaciones y falsificaciones.**

VINOS de CELEBRACION DE LA SANTA MISA

Herederos de Camilo Castilla

Corella (Navarra)

CASA FUNDADA EN 1856

¡Ya no me pica!

El picor continuo, unas veces en un sitio, otras en otro, es una sensación extraordinariamente desagradable. Un frasco de

Mitigal „Bayer“

basta para hacer desaparecer todo picor.

La eficacia del Mitigal en toda clase de picor cutáneo, así como en todas las enfermedades parasitarias de la piel (especialmente en la sarna) ha sido confirmada por los médicos. Pida Vd. uno de los interesantes folletos explicativos que se reparten en todas las farmacias.

¡Use Vd. también Mitigal!

Un catarro mal cuidado

puede tener las mas funestas consecuencias. No se fíe Ud. de los pequeños catarros que no parecen nada: así es como empiezan con frecuencia las bronquitis de mala especie, pleurésia, bronco-neumonía, tuberculosis. Ud. las evitará con seguridad adoptando el nuevo método acoplado:

Fuera: las Pastillas Richelet

En casa: el Pectoral Richelet

Muy enérgico a pesar de su sencillez, pone a los débiles de bronquios al abrigo de los accidentes de invierno: asmáticos, catarrosos, enfisematosos, que tienen la prudencia de recurrir a él cada año.

Venta en farmacias y droguerías; las Pastillas a 1'85 caja. Gratuitamente le envia re un folleto VIAS RESPIRATORIAS si lo pide al Laboratorio Richelet, San Sebastian.

NA-KI-TON

Es el nuevo aparato hectográfico para obtener rápidamente hasta 50 excelentes copias de cualquier escrito o dibujo a mano o a máquina, fabricado a base de pasta gris, que puede lavarse. Precio, 23,90 pesetas. Para envíos por ferrocarril agregad dos pesetas.

L. ASIN PALACIOS, PRECIADOS, 23, MADRID.

Banda de ladrones, detenida

—o—

Lo robado asciende a unos treinta mil duros. Operaban en los trenes del Norte.

—o—

En la Dirección de Seguridad facilitaron una nota oficiosa en la que se da cuenta de un importante servicio policíaco llevado a efecto en estos días.

Se trata de la detención de una banda de ladrones que operaban en los trenes, principalmente en los de la línea del Norte.

Las sustracciones eran efectuadas en ruta, abriendo con ganzúas los equipajes. Cuando levantaban un precinto lo volvían a colocar después de cometida la sustracción. Las líneas más castigadas eran las de Madrid-Irún y Madrid-Coruña.

Se calcula que lo recuperado valdrá algo más de 150.000 pesetas.

Los detenidos son:

Teodoro Gómez Nicolás, de cincuenta y siete años, con domicilio en Mendizábal, número 56; Toribio Ruiz Domingo, de cincuenta y cuatro años, que vive en la calle de Castro, 6; Julián Pinto García, de treinta y dos años con domicilio en Andrés Borrego, números 8 y 10, y Agapito Miguel Miñón, de treinta y un años, con domicilio en Antillón, 5.

Los cuatro son conductores de los trenes del Norte y han confesado su delito.

Han sido también detenidos por considerarlos complicados en los anteriores hechos:

María Gómez Gaitero, de veinticuatro años, con domicilio en Mendizábal, 56 y es hija del conductor Teodoro Gómez Nicolás; Francisco Gonzalo Gascuñana, de treinta y siete años, dependiente de comercio, que vive en la calle de la Ruda, 3; Pedro Azpeitia González, de treinta y cinco años, empleado, con domicilio en Gerona, números 2 y 4; Ignacio García Prieto, de veintiocho años, dependiente de comercio, que habita en la calle de Segovia, 24, y Dolores Quintana «la Carracha», de cincuenta y dos años, propietaria, con domicilio en la Coruña, calle del Progreso, 29.

A la nota de la Dirección de Seguridad se acompaña una extensa nota donde se mencionan los efectos recuperados procedentes de estos robos.

En la relación figuran numerosísimas joyas; prendas de vestir, papeletas de empeño de efectos pignorados; una cartilla de la Caja de Ahorros del Monte número 99.390; abanicos, cucharillas de plata, un neceser, una cartera que contiene un resguardo del Banco de España, número 747.882, por 10.000 pesetas; otro, número 920.439, por 5.000; otro, número 974.388, de 10.000 y otro señalado con el número 48.398, por 2.000; cámaras fotográficas, prismáticos, una cartilla de la Caja Postal, número 136.550, de la serie A; un sobre con 250 pesetas, en billetes; un mantón de Manila, una carta con 16 billetes de 100 pesetas, cuatro de 50, dos de 25 y otros billetes franceses e ingleses y una multitud de efectos de valor.

DE SOCIEDAD

—o—

Bodas

En el palacio de los marqueses de Fontalba se ha celebrado el enlace de su distinguido hijo el doctor don Jesús de Cubas y Urquijo, con la bellísima señorita Clotilde de Deo Osorio.

Fueron padrinos el padre del contrayente y la madre de la desposada, doña Dolores M. de Deo Osorio, y testigos, por el contrayente, el marqués de Urquijo, el duque de Cubas, el marqués de Amurrio, don Juan Manuel de Urquijo y don Juan Tomás de Gandarias, y por la desposada, el duque de Hornachuelos, el conde de Jacarilla, don Ignacio M. de la Plaza, don Francisco Cubas Urquijo y don José Santamaría Palop.

Bendijo la unión monseñor Tedeschini, Nuncio apostólico, quien pronunció una elocuente plática.

El acto religioso fué en la mayor intimidad.

—Esta tarde, a las cuatro y media, el rector de San Andrés de los Flamencos, don Santiago Monreal, bendecirá la unión de la lindísima señorita Milagro Richi y Alvarez, hija del ex gobernador don Luis, con el distinguido abogado don Alfredo de Zavala y Lafora.

Serán padrinos la distinguida señorita Milagro Lara y el padre del novio, don Alfredo, representado por su hijo, don Juan, y testigos, por la desposada, el ex presidente del Consejo de ministros don José Sánchez Guerra, representado por don Gregorio Marañón; don Vicente de Piniés, don Manuel Kindelán, don José Morales, don Jesús Marañón y don Manuel Richi, y por el contrayente, don Trinitario Ruiz Valarino, don Francisco de Cárdenas, don Gonzalo Lafora, don Antonio Bastos, conde de Torrellano y don Eduardo Garre.

Los asistentes a la ceremonia religiosa serán obsequiados con un té en el hotel Ritz.

Fallecimiento

El señor don José María Méndez de Vigo y Méndez de Vigo, Osorio y Oráa, falleció ayer en su casa de la calle de Santa Catalina, números 8 y 10.

Era ingeniero de Caminos, subdirector del Canal de Isabel II, y fué diputado a Cortes, siendo justamente estimado por sus prendas personales.

El entierro será mañana, a las once, al cementerio de Santos Justo y Pástor.

El Abate FARIA

A la ya larga serie de suntuosos establecimientos con que cuenta Madrid, ha venido a sumarse el inaugurado por la antigua casa de Ornamentos de Iglesia, García Mustieles, que se ha visto obligada por el gran desarrollo de sus negocios a esta ampliación, dado el creciente aumento del número de sus clientes, a los que había llegado el momento de no serle posible atender con sólo su antiguo despacho de la calle Mayor, 34, esquina a Bordadores.

El nuevo local situado en la misma calle Mayor, en el número 21, ha sido instalado con esmerado gusto, y en él se propone tan renombrada casa continuar su historial de servicios inmejorables para seguir mereciendo la confianza y atenciones de sus favorecedores, a los que ha de corresponder como siempre, con el más escrupuloso esmero.

Digno de elogio es el esfuerzo que realiza el comercio de Madrid, cuyo estímulo de mejoras ha llegado a colocarle a la altura de las principales poblaciones de Europa.

COTIZACIONES DE BOLSAS

INTERIOR 4 POR 100.—Serie F (70,60), 70,50; E (70,65), 70,50; D (70,65), 70,50; C (70,70), 70,50; B (70,60), 70,50; A (70,70), 70,60; G y H (70,70), 70,60.

EXTERIOR 4 POR 100.—Serie F (84,80), 84,65; E (84,80), 84,65; D (85,30), 85,30; C (86), 85,95; B (86), 85,95; A (86,50), 87.

AMORTIZABLE 4 POR 100.—Serie C (87,75), 87,50; B (88), 88; A (88), 88.

5 POR 100 AMORTIZABLE 1926.—Serie A (103,15), 103,25; B (103,15), 103,25; C (103,15), 103,25; D (103,25), 103,20.

5 POR 100 AMORTIZABLE 1927 (con impuesto).—Serie F (103,90), 103,95; E (103,90), 103,95; D (103,90), 103,95; C (103,70), 103,65; B (103,60), 103,65; A (103,60), 103,65.

5 POR 100 AMORTIZABLE 1927 (sin impuesto).—Serie F (92,25), 92,20; E (92,25), 92,20; D (92,25), 92,20; C (92,25), 92,20, B (92,25), 92,20; A (92,25), 92,20.

5 POR 100 AMORTIZABLE 1920.—Serie F, 93,45; E, 93,45; D, 93,45; C, 93,25; B, 93,45; A, 93,45.

5 POR 100 AMORTIZABLE 1917.—Serie E, 92,75; D, 92,75; C, 92,75; B, 92,75; A, 92,75.

DEUDA FERROVIARIA.—Serie A, (101,95), 101,95; B (101,95), B (101,95), 101,95; C (101,90), 101,95.

AYUNTAMIENTOS.—Madrid, 1868 (98,50), 99; Mejoras Urbanas (94,50), 94,25; Subsuelo (92,75), 92,75; Sevilla (100), 100; San Sebastián (72), 74; ídem bonos (83), 83,60.

VALORES CON GARANTIA DEL ESTADO.—Transatlántica, 1925, noviembre (101,50), 101,50; 1926 (102,55)), 102,20; Tánger-Fez (103,25), 103,25.

CEDULAS HIPOTECARIAS.—Banco Hipotecario: 4 por 100 (90), 90,25; 5 por 100 (98,50), 98,70.

EFECTOS PUBLICOS EXTRANJEROS. Cédulas argentinas (2,60), 2,60; Empréstito argentino (102,60), 102,60.

CREDITO LOCAL (100,35), 100,45.

ACCIONES.—Banco de España (601), 600; Hipotecario (508), 515; Hispano Americano (204,50), 204,50; Español de Crédito: viejas (297), 297; nuevas (292), 292; Central (128), 129; Río de la Plata: contado (205), 202; Mengemor (323), 323; Telefónica (101,70), 101,70; Minas del Rif (450), 460; Duro-Felguera: contado (62), 62,50; Guindos (88), 87; Tabacos (203), 202; M. Z. A.: contado (516), 520; fin corriente, 521; Norte: contado (527), 528,50; fin corriente, 529,50; «Metro», (131) 131; Tranvías: contado (108,25), 108; Azucareras preferentes: contado (102,50), 102,75; fin corriente, 102,75; fin próximo, 103,25; Azucareras ordinarias: contado (39,75), 39,50; fin corriente, 39; Explosivos (568), 576,50; fin corriente, 578; Tranvías de Granada (100), 100.

OBLIGACIONES.—Chamberí (82), 83; H. Española, D (101,70), 102; Chade, (102), 102; Sevillana, novena (102,25), 102,25; Unión Eléctrica Madrileña: 5 por 100 (95), 95; 6 por 100 (104,50), 104; Jareño, segunda (99,50), 95; Transatlántica, 1922 (106), 106; Asturias, tercera (73,25), 73; E. Pamplona (74,80), 74,25; Alicante, primera (346), 345; H (101,10), 101; Metropolitano, 5 por 100 (91,50), 91,50; Tranvías 6 por 100 (103), 103,50; Azucareras, 5 y medio por 100 (100), 100; Peñarroya (103,25), 103,25; Andaluces gris, variable (138), 142,25; ídem ídem fijo (201,50), 201,25.

BONOS.—Constructora Naval, 1921 (101,50), 101,50; Minas del Rif, C (98,50), 98,50.

Par.	Monedas.	Precedente.	Día 11
1,00	1 franco franc...	0,2310	0,2315
5,00	1 belga	*0,82	*0,82
1,00	1 franco suizo...	*1,135	*1,135
1,00	1 lira	*0,32	*0,32
25,22	1 libra	28,64	28,62
5,19	1 dólar	5,88	5,855
1,23	1 reichsmark	*1,405	*1,405
0,95	1 cor. checa.......	*0,176	*0,1755
1,39	1 cor. noruega...	*1,555	*1,56
1,39	1 cor. sueca.......	1,76	
5,60	1 escudo	*0,29	*0,29
2,50	1 peso argent....	*2,50	*2,50

BARCELONA

Interior, 70,60; Exterior, 84,85; Amortizable 5 por 100, 93,65; 4 por 100, 530,75; Norte, 520; Alicante, 67,60; Andaluces, 31,95; Orense, 31,95; H. Colonial, 92,15; francos, 23,15; libras, 28,65; dólares, 5,8725.

BILBAO

Altos Hornos, 154, dinero; Explosivos, 578; Resineras, 72, dinero; Papelera, 121,50; F. C. Alicante, 519; Banco de Bilbao, 2.030; Central, 126; H. Ibérica, 600; H. Española, 185; E. Viesgo, 452,50.

NUEVA YORK

Pesetas, 17,03; francos, 3,9275; libras, 4,8721; francos suizos, 19,285; liras, 5,43; coronas danesas, 26,79; noruegas, 26,35; florines, 40,34; marcos, 23,84.

LONDRES

Pesetas, 28,64; francos, 124,055; belgas, 34,94; francos suizos, 25,265; liras, 89,76; coronas noruegas, 18,46; danesas, 18,1775; florines, 12,0775; pesos argentinos 47,84; dólares, 4,872.

(Cierre)

(RADIOGRAMA ESPECIAL DE EL DEBATE)

Francos, 124,50; dólares, 4,871875; belgas, 34,94; francos suizos, 25,255; florines, 12,0775; liras, 89,75; marcos, 20,43; coronas suecas, 18,10; ídem danesas, 18,17; ídem noruegas, 18,46; chelines austriacos, 34,51; coronas checas, 164,25; marcos finlandeses, 193,25; pesetas, 28,625; escudos portugueses, 2,46875; dracmas, 367,50; leis, 785; milreis, 5,90625; pesos argentinos, 47,875; Bombay, 1 chelín 5,9375 peniques; Changai, 2 chelines 6,75 peniques; Yokohama, 1 chelín 10,635 peniques.

ESTOCOLMO

Dólares, 3,7175; libras, 18,105; marcos, 88,70; francos, 14,65; belgas, 51,90; florines, 150; coronas danesas, 99,65; ídem noruegas, 98,15; marcos finlandeses, 9,38; liras, 20,35.

BERLIN

Dólares, 4,1965; libras, 20,445; francos, 16,48; coronas checas, 12,432; milreis, 0,502; suizos, 80,91; chelines austriacos, 59,19; pesos argentinos, 1,79; florines, 169,39; escudos portugueses, 20,62; pesetas, 71,36; liras, 22,86.

NOTAS INFORMATIVAS

El interés de la Bolsa es muy reducido y la pesadez es la característica en las negociaciones. Dentro del ambiente de pobreza de negocio, los cambios se muestran sostenidos, especialmente los de crédito, con ligeras excepciones, mejoran sus precios. Los fondos públicos, debilitados.

El Interior cede 10 céntimos, 15 el Exterior, 25 el 4 por 100 amortizable, 5 el 5 por 100 de 1920, 25 el de 1917 y 5 el de 1926 y 1927 con impuestos.

En el departamento de crédito ceden un entero el Banco de España y tres el Río de la Plata; repiten cambios el Hispano-Americano y el Español de Crédito, y aumentan siete unidades el Hipotecario y una el Central.

El grupo industrial cotiza en alza Minas del Rif, Felgueras, Azucareras preferentes y Explosivos; en baja, Guindos, Tabacos y Azucareras ordinarias, y sin variación, Mengemor y Telefónica. Respecto a los ferrocarriles, suben 4 pesetas los Alicantes y 1,50 los Nortes.

En el corro internacional mejoran cinco céntimos los francos y desmerecen dos las libras y dos y medio los dólares.

* * *

Moneda extranjera:

Francos: 150.000 a 23,10 y 175.000 a 23,15. Cambio medio, 23,126.

Libras: 1.000 a 28,60 y 1.000 a 28,62. Cambio medio, 28,610.

Dólares: 2.500 a 5,855.

* * *

A más de un cambio se cotizan:

Interior, a 70,45 y 70,50; cédulas hipotecarias al 5 por 100, a 98,65 y 98,70; Banco Central, a 128 y 129; Explosivos al contado, a 580, 579, 578, 577,50, 577 y 576,50, y a fin del corriente, a 582, 580 y 578; Alicantes a fin de mes, a 520,25, 521, 521,25, 521,50 y 521, y Nortes, al mismo plazo, a 530, 530,50 y 529,50.

LA SESION EN BILBAO

BILBAO, 11.—Las acciones del Banco de Bilbao se cotizaron hoy a 2.030 ptas, quedando solicitadas a este cambio. Las del Banco de Vizcaya fueron pedidas a 1.625 pesetas. Las del Banco Hispano Americano se ofrecieron a 205 por 100. Los Centrales operaron con demandas a 126 duros. Las acciones del Banco de España fueron pedidas a 601 duros. Los Nortes de España tuvieron demandas a 527 pesetas y ofertas a 531. Los Alicantes operaron con ofertas a 519 y demandas a 516 pesetas. Las Hidroeléctricas Españolas operaron con ofertas a 185 duros, y las nuevas se cotizaron con peticiones a 175 duros. Las Ibéricas operaron con demandas a 600 pesetas. Las Eléctricas de Viesgo operaron a 455 pesetas a fin del corriente mes, y a 452,50 al contado. Las Eléctricas de Cartagena se ofrecieron a 185. Las Navieras Sota y Aznar se ofrecieron a 950 pesetas. Las Papeleras tuvieron ofrecimientos a 123 duros y demandas a 121. Las acciones de Espasa-Calpe se ofrecieron a 97 duros. Las Resineras se demandaron a 72,50 pesetas y ofertas a 77. Los Explosivos, acciones viejas, operaron a 575, 577 y 578, y cerraron con demandas a 578 pesetas y a 580. Las nuevas operaron a 565 pesetas. Los Altos Hornos fueron solicitados a 154 duros y se ofrecieron a 155. Las Siderúrgicas del Mediterráneo se ofrecieron a 525 pesetas. Las Minas del Rif se solicitaron a 4.425 pesetas. Las acciones del Crédito de la Unión Minera tuvieron demandas a nueve pesetas y ofertas a diez.

El mejor carbón
El más económico
El de más calorías
El que debe Vd. probar
El incomparable

CARBON DE PEÑARROYA

Venta directa
G. y A. FIGUEROA
Avenida Pi y Margall, 11
Teléfonos números 50.833 y 51.893

ANUNCIO OFICIAL

AYUNTAMIENTO DE MADRID

SECRETARIA = Negociado quinto

Acordada por la Excma. Comisión Municipal Permanente la adquisición directa, por el tiempo de seis meses, de piezas de recambio, cámaras, cubiertas y bandajes, con destino a los automóviles del Servicio de Limpiezas, se admitirán proposiciones en pliegos cerrados, dirigidos al Excmo. Sr. Alcalde Presidente, en el Registro General del Ayuntamiento, durante el plazo de ocho días «naturales» y horas de diez de la mañana a dos de la tarde, a contar del día siguiente al de la fecha de este anuncio, pudiendo referirse las ofertas, con señalamiento de precio, a todos o a alguno de los artículos mencionados, debiendo advertir que se estimará como condición preferente para la adjudicación de los suministros, la de ofrecer en mejores condiciones y conjuntamente la provisión de las piezas de recambio, accesorios, cubiertas, cámaras y bandajes, garantizando la autenticidad de las marcas de todo el material. Los gastos de publicidad serán de cuenta del adjudicatario.

La relación de marcas de los automóviles, objeto del suministro y demás antecedentes, podrán conocerse en el negociado de Beneficencia de esta Secretaría.

Casas Consistoriales de Madrid, a 10 de noviembre de 1927.—El secretario, **Francisco Ruano.**

Continental

COMPARESE EL TRABAJO Y LOS ADELANTOS DE LA MAQUINA DE ESCRIBIR **CONTINENTAL** CON CUALQUIER OTRA MARCA, PIDIENDOLA A PRUEBA.

PROCEDENTES DE CAMBIOS POR LA SIN PAR MAQUINA DE ESCRIBIR **CONTINENTAL,** SE VENDEN MAQUINAS DE OCASION DE TODOS LOS SISTEMAS EN INMEJORABLES CONDICIONES. MUEBLES PRACTICOS PARA OFICINAS. INSTALACIONES COMPLETAS.

ORBIS, S. A.—Madrid, Pi y Margall, 18; **Barcelona,** Claris, 5; **Valencia,** Mar, 8; **Zaragoza,** Cerdán, 27; **Sevilla,** Pi y Margall, 25; **Bilbao,** Ledesma, 18; **Palma de Mallorca,** Quint, 7; **Ceuta,** Riego, 2.

SOMBREROS LA HORRA

La fábrica más importante en sombreros de señora y niñas. Precios y calidades sin competencia, por ser directo del fabricante al consumidor.

FUENCARRAL, 26, PRINCIPALES. MADRID

ANTES DE COMPRAR
ESTUFAS
vean los precios de «La Carranzana». Espíritu Santo, 13. Teléfono 14.662.

Muebles
Nuevas existencias en todas clases y estilos, nuevos y económicos. Precios baratísimos, marcados. **Palafox, 15.**

PLISADOS
Se bordan vestidos; se hacen vainicas. **VERA. Carretas, 9** (frente ministerio).

MUEBLES
LA CONFIANZA
gran liquidación por cesación de comercio.
5, VALVERDE, 5.

PARA SELLOS CAUCHO. METAL ACERO. GRABADOS DE TODAS CLASES Y PLACAS ESMALTE
Luis Eugenio Lopez
Encomienda-20-dp°
MADRID

Cartuchos cargados
Licencias de caza. Cartuchería y pólvoras de las mejores marcas. Escopetas. **JORDANO, S. A. ALCALA, 4.**

UN SOLO FRASCO DE
Jarabe Riché

tomado en plena NEURASTENIA o en un estado de gran DEBILIDAD demuestra ser el más activo de los reconstituyentes

COMPAÑIA TRASATLANTICA
SERVICIOS REGULARES

LINEA NORTE DE ESPAÑA-CUBA-MEXICO
El vapor «Cristóbal Colón» saldrá de Bilbao en noviembre, de Santander el 4 para Gijón y de Coruña el 6.
El vapor «Alfonso XIII» saldrá de Bilbao en noviembre, de Santander el 26 para Gijón y de Coruña el 28.

LINEA MEDITERRANEO-ARGENTINA
El vapor «Infanta Isabel de Borbón» saldrá de Barcelona el día 11 de noviembre para Málaga y de Cádiz el 14 para Santa Cruz de Tenerife, Río de Janeiro, Montevideo y Buenos Aires.

LINEA PENINSULA-NEW YORK
El vapor «Manuel Arnús» saldrá de Barcelona el día 16 de noviembre y de Cádiz el 20 para New-York.

LINEA MEDITERRANEO-VENEZUELA-COLOMBIA-PACIFICO
El vapor «Buenos Aires» saldrá de Barcelona el día 20 de noviembre para Valencia y Málaga y de Cádiz el 25.

LINEA MEDITERRANEO-CUBA-MEXICO
El vapor «Manuel Calvo» saldrá de Barcelona el día 12 de noviembre para Valencia y Málaga y de Cádiz el 18.

LINEA FERNANDO POO
El vapor «Isla de Panay» saldrá de Barcelona el día 15 de noviembre para Valencia, Alicante, y de Cádiz el 20.

Servicio tipo Gran Hotel, T. S. H., radiotelefonía, capilla, orquesta, etcétera.
Las comodidades y trato de que disfruta el pasaje se mantienen a la altura tradicional de la Compañía.
También tiene establecida esta Compañía una red de servicios combinados para los principales puertos del mundo, servidos por líneas regulares.
Para informes, en las oficinas de la Compañía, **Plaza de Medinaceli, 8, Barcelona,** y en la Agencia en **Madrid, Alcalá, 43.**

BASCULAS DE SUPERIOR CONSTRUCCION
PEDIDO CATALOGO A MATTHS GRUBER APARTADO 165 BILBAO

VENTA DE MUEBLES
y guardamuebles, MAGDALENA, 2.

LÁMPARA PHILIPS AUTO
LA MARCA MUNDIAL
EXÍJASE PRECISAMENTE PHILIPS PARA LA SEGURIDAD DEL COCHE
DE VENTA EN TODAS PARTES Y LAMPARA PHILIPS (S. A. E.)-MADRID: PRADO, 30.

GRAN PELETERIA
La Magdalena
CALLE MAYOR, 28
Gran surtido en Abrigos de piel, Echarpes y Renard.
LA CASA MAS BARATA
Especialidad en reformas de Abrigos y venta de toda clase de pieles sueltas.

APOPLEJIA -PARALISIS-

Angina de pecho. Vejez prematura y demás enfermedades originadas por la **Arterioesclerosis e Hipertensión**

Se curan de un modo perfecto y radical **y se evitan** por completo tomando

RUOL

Los síntomas precursores de estas enfermedades: *dolores de cabeza, rampa o calambres, zumbidos de oídos, falta de tacto, hormigueos, vahídos (desmayos), modorra, ganas frecuentes de dormir, pérdida de la memoria, irritabilidad de carácter, congestiones, hemorragias, varices, dolores en la espalda, debilidad,* etc., desaparecen con rapidez usando **Ruol.** Es recomendado por eminencias médicas de varios países; *suprime el peligro de ser víctima de una muerte repentina,* no perjudica nunca por prolongado que sea su uso; sus resultados prodigiosos se manifiestan a las primeras dosis, continuando la mejoría hasta el total restablecimiento y lográndose con el mismo una existencia larga con una salud envidiable

VENTA: Madrid, F. Gayoso, Arenal, 2, Barcelona, Segalà, Rbla. Flores, 14, y principales farmacias de España, Portugal y América

AGUAS MINERALES
DE TODAS CLASES.—SERVICIO A DOMICILIO
CRUZ, 30.—TELEFONO 13.279

AGUA DE BORINES
Reina de las de mesa por lo digestiva, higiénica y agradable. Estómago, riñones e infecciones grastrointestinales (tifoideas).

¡ALMORRANAS!
HORRIBLE SUPLICIO

PELIGRO
ALMO
RRA
NAS

POMADA
Anti-hemorroidal
ZECNAS
Curación rápida y segura de toda clase de
ALMORRANAS
No es un simple calmante como otros preparados.
CURA VERDAD
Tubo: 4,50 pesetas.
NO VACILE POR HABER USADO MULTIPLES PRODUCTOS SIN RESULTADO. USTED SERA MI MAYOR PROPAGANDISTA
Ventas farmacias y centros de específicos
Nota: No encontrándola en su localidad, diríjanse al depósito general, Gran Farmacia y Centro de Específicos de Daniel Rey Sánchez, Infantas, 7, Madrid, y se le remitirá por correo, a reembolso, rápidamente.

†

EL ILUSTRISIMO SEÑOR

D. José María Méndez de Vigo y Méndez de Vigo Osorio y Oràa

INGENIERO DE CAMINOS, CANALES Y PUERTOS, SUBDIRECTOR DEL CANAL DE ISABEL II, EX DIPUTADO A CORTES

Falleció el día 11 de noviembre de 1927

Después de recibir los Santos Sacramentos y la bendición Apostólica de S. S.

R. I. P.

Su director espiritual, reverendo padre Quintín Castañar, S. J.; el excelentísimo señor comisario regio del Canal de Isabel II; sus hermanos, la excelentísima señora doña Ana María, excelentísimo señor don Manuel, don Ramón, doña Mercedes, excelentísimo señor don Santiago, don Froilán e ilustrísima señora doña María de la Paz; hermanos políticos, excelentísimo señor don Luis Polo de Bernabé, excelentísima señora marquesa de Atarfe, excelentísima señora doña María Méndez de Vigo y Rodríguez de Toro, excelentísima señora doña Victoria Lowenstein, doña María Luisa Rodríguez de Toro y Mesa y el ilustrísimo señor marqués de Montalvo; sobrinos, primos y demás parientes.

RUEGAN a sus amigos encomienden su alma a Dios y asistan a la conducción del cadáver, que tendrá lugar mañana, día 13 del corriente, a las once de la mañana, desde la casa mortuoria, calle de Santa Catalina, números 8 y 10, al cementerio de la Sacramental de San Justo, por lo que quedarán eternamente agradecidos.

A. 10. (5)

Para esquelas, HIJOS DE RAMON DOMINGUEZ, BARQUILLO, 39. T.° 33.019

Quiosco de EL DEBATE
Calle de Alcalá, frente a las Calatravas

ACEITES DE ORUJOS
Aparatos modernos de extracción, grandes y pequeños. Perfectos. Económicos. Disolvente ininflamable. Absoluta seguridad. **JOSE P. DE GRACIA, AVENIDA PI Y MARGALL, 9, PISO A, 22, MADRID.**

CHAVARRI.-Almacenista de carbones
Casa fundada en 1860. Carbones minerales para aplicaciones industriales y usos domésticos. Agencia exclusiva para la venta del cok metalúrgico de Figaredo. Servicio a domicilio. Exportación a provincias.
Oficinas: SAN MATEO, 6. Teléfonos 15.263 y 11.318.

La copia es siempre inferior al original.
¡NO TOLERE jamás las imitaciones!
Cuando le ofrezcan productos similares, exija
SIEMPRE
los célebres y mil veces imitados
Lithinés
del DOCTOR GUSTIN

LITHINÉS del Doctor GUSTIN para reemplazar económicamente todas las AGUAS DE MESA Y LAS MINERALES NATURALES LITINADAS, GASEOSAS ALCALINAS &c.
CAJA DE 12 PAQUETES
BARCELONA
PRESERVESE DE LA HUMEDAD
TRATAMIENTO DE LAS ENFERMEDADES RIÑONES, HIGADO, ESTOMAGO PIEL
LITHINES DU DOCTEUR GUSTIN

Cerciórese de que en los paquetes y cajitas vea usted siempre el nombre del Dr Gustin

Un paquete en un litro de agua común le proporcionará una bebida agradable, evitándole enfermedades.

Depositario general para España:
DALMAU OLIVERES, Paseo de la Industria, 14 - BARCELONA

†

ANIVERSARIOS

EL EXCELENTISIMO SEÑOR

Don José Juan Fernández de Villavicencio

CORRAL CAÑAS PORTOCARRERO Y SILVA

MARQUES DE CASTRILLO

FALLECIO EL DIA 3 DE ENERO DE 1910

Y SU HIJO

Don Lorenzo Fernández de Villavicencio Y CROOKE

Marqués de Vallecerrato y de Castrillo, grande de España, gentilhombre de su majestad

FALLECIO EN EL AERODROMO DE GETAFE EL 13 DE NOVIEMBRE DE 1916

R. I. P.

Sus hijos, hermanos y demás familia piden una oración.

Todas las misas que se digan el día 13 en Santo Domingo el Real, Culto Eucarístico (Doña Blanca de Navarra), y el 18 la exposición del Santísimo en esta Iglesia, y el 13 en el oratorio de las Oblatas de María Inmaculada (Diego de León, 40), serán aplicadas por el eterno descanso de los finados.

Los excelentísimos Cardenales-Arzobispos de Toledo, Valencia, Sevilla y Burgos, y los excelentísimos e ilustrísimos señores Nuncio de Su Santidad y Obispos de Madrid-Alcalá, Sión y Málaga, se han dignado conceder doscientos, ciento y cincuenta días de indulgencias, respectivamente, a todos sus diocesanos, por cada misa que oyeren, sagrada comunión que aplicaren o parte del rosario que rezaren por las almas de dichos excelentísimos señores. (5)

¿Sufre usted del ESTOMAGO?
TOME DIGESTONA (Chorro)
Y TERMINARAN SUS SUFRIMIENTOS
VENTA EN FARMACIAS Y DROGUERIAS
CAJA, 3 PESETAS
Exigid la legítima DIGESTONA (Chorro). Gran premio y medalla de oro en la Exposición de Higiene de Londres

ANUNCIOS POPULARES

Hasta 10 palabras, 0,60 pesetas

Cada palabra más, 0,10 pesetas

Estos anuncios se reciben en la Administración de EL DEBATE, Colegiata, 7; quiosco de EL DEBATE, calle de Alcalá, frente a las Calatravas; quiosco de Glorieta de Bilbao, esquina a Fuencarral; quiosco de la plaza de Lavapiés, quiosco de Puerta de Atocha, quiosco de la Glorieta de los Cuatro Caminos, frente al número 1; quiosco de la calle de Serrano, esquina a Goya; quiosco de la Glorieta de San Bernardo, Y EN TODAS LAS AGENCIAS DE PUBLICIDAD

ALMONEDAS

NO DEJE de visitar el nuevo almacén de muebles, Luchana, 33, donde encontrará, a precios baratísimos de propaganda, comedores, alcobas, camas doradas, despachos y toda clase de muebles. Luchana, 33.

ACEITE de oliva, arroba de 12 1/2 litros, 35 pesetas; Jabón verde, arroba, 13,50. Gómez. Calle San Vicente, 6. Teléfono 16.334. Cupones Progreso.

CAMA, colchón y almohada, 50 pesetas; colchones, 12; armarios luna, 90; roperos, 90; aparadores, 115; mesas comedor, 19; cama dorada, 125. Plaza Santa Bárbara, 4; Estrella, 8 y 10. Doce pasos Ancha: Matesanz.

VENDO despacho caoba. Tudescos, 7.

COMPRO muebles. Tudescos, 7.

VENDO muebles de cocina. Tudescos, 7.

¡NOVIAS! Inmenso surtido en camas doradas. Santa Engracia, 65.

¡OJO! Gran surtido en armarios, aparadores; precios increíbles. Santa Engracia, 65.

¡NOVIAS! Alcobas, comedores, últimos modelos, más baratos que en liquidaciones. Santa Engracia, 65.

¡ATENCION! Inmenso surtido en sillas curvadas, propias para bares. Santa Engracia, 65.

¡ASOMBROSO! Lavabos, percheros y sillas. Siempre gangas. Santa Engracia, 65.

¡AVISO! 5.000 sillas alquiler. Precios increíbles. Santa Engracia, 65.

VENDO saloncito amueblado, armario, máquina «Singer». Orellana, 3; de

ALQUILERES

AMPLIOS locales para tiendas, exposiciones, oficinas y almacenes. Velázquez, 18.

TRANSPORTES, mudanzas, camionetas rápidas, desde 10 pesetas, transporte provincias. Peñón, 8. Teléfono 12.836.

ESPACIOSO hotel, pudiendo encerrar automóvil, baño, 40 duros. Londres, 22. Madrid Moderno. Razón: Londres, 10.

EXTERIORES soleados, 9 habitaciones, 28 duros. Hermosilla, 90, tranvía Ventas.

CUARTOS desalquilados verdad, servidumbre bien informada, pagando después. Hortaleza, 41.

CUARTOS desalquilados hay dos mil disponibles. Publícalos «El Defensor». Y pueden elegirse cinco seleccionados donde convenga. Información general de la propiedad urbana, con magnífico plano y guía. Dos reales. Quioscos.

PISO comodísimo y hermosa tienda calefacción incluída. Alberto Aguilera, 11.

CASA honorable, habitación económica, caballero. Luisa Fernanda, 14, segundo izquierda.

CALLE Génova piso con muebles, sin ellos comprándolos. Informarán: Teléfono 33.345.

115 PESETAS azotea, cuarto baño. Martín de los Heros, 81.

PRECIOSO Cigarral: luz eléctrica, teléfono, garage. Alfredo Vandenbrule, abogado. Toledo.

CASA nueva soleada, jardín, hermosos cuartos, diez habitaciones, baño, calefacción, teléfono, 50 duros; garage, ocho duros más; semisótano soleado, 18 duros. María Molina, 31, esquina Castelló.

SE ALQUILA hermoso piso todo «confort», bien orientado. Riscal, 5.

CUARTOS exteriores, todo «confort», 190 a 210 pesetas; interiores, de 85 a 135 pesetas. Casas nuevas. Santa Engracia, 102 y 104.

AUTOMOVILES

ANUNCIANTES. Descuentos máximos. Presupuestos, dibujos gratis. Star. Montera, 15. Teléfono 12.520.

CUSTODIA, 15 pesetas; motocicleta, 5. Compraventa. Remolcado gratis. Paseo Marqués Zafra, 6.

MAGNETOS, dínamos, motores (arreglos garantizados), piezas repuesto. Carmen, 41, taller.

CAMIONES «Minerva», ómnibus, construcción sin rival en calidad y robustez. Pidan demostraciones. Representación. Automóvil Salón. Alcalá, 81.

TALLER Nacional. Reparaciones neumáticos macizos, baratísimos. Fábrica de «Espais». Ceniceros, 9, tras del hotel Nacional.

¿QUIERE comprar o vender un «auto»? Martorell se lo hará rápidamente. Ventas en seis días. P. Margall, 11.

¡¡ATENCION!! Neumáticos todas marcas, Accesorios, Aceites lubrificantes. Nadie tan barato. Casa Codes. Carranza, 20.

SE VENDE o alquila garage independiente. Informarán: General Oraa, 40.

VERDADERA ocasión, venta «taxis» perfecto estado, camioneta reparto, ómnibus 30 plazas, carrocería para «taxis», todo baratísimo. Trafalgar, 23, garage.

VENDO «Paige» y «Essex» toda prueba, baratos. Alcalá, 125, segundo derecha. Agustín; de tres a seis.

TALLER reparaciones instalado garage grandísimo, cedo excelentes condiciones. Pardiñas, 34.

NO TIRE sus cubiertas, podrán rodarle arreglándolas en Bravo Murillo, 55. Teléfono 33.096.

CALZADOS

CALZADO gran duración, impermeable, solamente llevando suela cromo «Non plus». Exigidla. Apartado 59. Burgos.

SE PONEN pisos de goma en calzado usado o nuevo a 8,50. Arreglamos todo el calzado de goma y crepé. Relatores, 10.

SUESCUN es el que hace el mejor calzado a medida. Arenal, 26, entresuelo.

CALZADO. Composturas en el acto. Suela goma. Berman. Fúcar, 11.

SOLO Peláez ensancha el calzado verdad. San Onofre, 2. Taller.

COMADRONAS

PROFESORA y practicante Mercedes Garrido. Pensión. Consultas embarazadas. Santa Isabel, 1. Antón Martín, 50.

SEÑORA González. Clínica para embarazadas, dirigida por tocólogo, autorizada. Francos Rodríguez, 18.

COMPRAS

COMPRO, vendo, alhajas, gabanes, pellizas, escopetas, máquinas fotográficas, papeletas del Monte. Casa Magro. Fuencarral, 107, esquina Velarde.

«UNION Joyera». Pago muchísimo por alhajas, perlas, brillantes, esmeraldas, objetos de plata, papeletas Monte Piedad; compramos mobiliarios completos. Cruz, 1, entresuelos. Despachos reservados. Teléfono 15.402.

COMPRO dentaduras artificiales, alhajas. Taller composturas. Plaza Mayor, 23, esquina Ciudad Rodrigo.

SI QUIERE mucho dinero por alhajas, mantones de Manila y papeletas del Monte, el Centro de Compra paga más que nadie. Espoz y Mina, 3, entresuelo.

GALERIAS Ferreres. Echegaray, 27. Cuadros antiguos, modernos. Antigüedades. Compra-Venta.

COMPRO, vendo, cambio alhajas, aparatos fotográficos, máquinas escribir, pianos, pañuelos Manila, telas, encajes, abanicos, antigüedades y papeletas del Monte. Al Todo de Ocasión. Fuencarral, 45.

ANTIGÜEDADES. Compra y venta. Prado, 5, tienda, esquina a Echegaray.

SI QUIERE mucho dinero por muebles, alhajas, papeletas del Monte, objetos de valor, la casa que más paga, Espíritu Santo, 24, compra venta.

ANTIGÜEDADES. Valverde, 1, triplicado, Madrid. Antigüedades. Valverde, 1 triplicado. Madrid.

COMPRO papeletas Monte, alhajas, dentaduras. Plaza Santa Cruz, 7, platería. Teléfono 10.706.

ALHAJAS, ropas, papeletas Monte, toda clase objetos. Pago más que nadie. Duque Alba, 16. León, 38. Teléfono 14.256.

CASA Serna, Hortaleza 9. Paga bien alhajas, brillantes, antigüedades, máquinas escribir, aparatos fotográficos, pianos, escopetas, gramófonos, discos, objetos, papeletas Monte.

ALHAJAS, esmeraldas, brillantes, perlas, objetos de oro y plata, antiguos y modernos, compro cualquier catidad a altos precios. Camilo Orgaz, Ciudad Rodrigo, 13. Madrid.

DENTADURAS artificiales, alhajas, oro, plata, platino, compro. Felipe III, 3, joyería.

LIBROS antiguos nadie paga más que Molina. Travesía Arenal, 1.

PAGAMOS bien pisapapeles, bola cristal colores. Sucesor de Juanito. Pez, 15. Teléfono 17.487.

COMPRO mobiliarios, pianos, cuadros, libros, grabados, buen precio. Hortaleza, 110.

CONSULTAS

BARRIOS, dentista. Dientes artificiales, fijos, extracciones sin dolor. Carrera S. Jerónimo, 51.

ALVAREZ Gutiérrez. Consulta vías urinarias, riñón. Preciados, 9. Diez-una, siete-nueve.

DENTISTA. Extracciones sin dolor, 5 pesetas; empastes, 10; dentaduras completas, 125; coronas oro, 23 kilates, 30; trabajos al día. Barradas. Montera, 41.

DIATERMIA. Enfermedades de la mujer. Reuma. Clínica Electromédica. Carretas, 27; teléfono 11.122.

ENSEÑANZAS

MECANOGRAFIA. Enseñanza todos modelos, cinco, siete pesetas mensuales. Copias. Circulares. Montera, 29.

BACHILLERATO universitario. Preparación por grupos, o asignaturas sueltas. Victoria, 4, Academia.

ACADEMIA Mercantil, Mecanografía, Taquigrafía, Cálculos, Contabilidad, Francés, Inglés. Alvarez Castro, 16.

BACHILLERATO, primaria, párvulos, cultura general nocturna, Mecanografía todas máquinas. Internos, externos y permanentes. Estrella, 3, Colegio.

CLASES de Mecanografía, precios económicos. Orbis, S. A. Avenida de Pi y Margall, 18.

OPOSICIONES a la Diputación, Banco de España, secretarios Ayuntamientos, Radiotelegrafía, Telégrafos, Fomento, Estadística, Policía, Aduanas, Hacienda, Correos, Taquigrafía. Contestaciones programas o preparación. Instituto Reus. Preciados, 23.

OPOSITORES. Textos baratos de oposiciones todas clases. Librería de ocasión. Martínez Gayo. Plaza Callao, 1.

DOCTOR Ciencias daría lecciones bachillerato, preparatorio. Fuencarral, 42 (farmacia).

FACULTAD de Ciencias. Repaso de asignaturas. Victoria, 4, Academia.

ACADEMIA Ramos. Madera, 30. Oposiciones Comercio, Fomento y Ferrocarriles Norte. Provincias correspondencia.

ACADEMIA Mercantil. Contabilidad, cálculos, taquigrafía, mecanografía, francés, inglés. Atocha, 41.

PREPARACION para oposiciones y carreras generales y especiales. Antes de matricular a vuestro hijo o deudo, pedid un reglamento a Montera, 44, Instituto Politécnico.

PROFESORA de corte, enseñanza rápida y económica. Juan de Herrera, 4.

SEÑORITAS; enseñanza sombreros elegantísimos, fieltro, paja, fantasía. «Academia Serrano». Carretas, 12.

SANTA Engracia, 41 (primero izquierda). Profesor taquigrafía, contabilidad, francés, oficinas, preparatorios.

MECANOGRAFIA, 5 pesetas mensuales, una hora diaria, nueve mañana a diez noche; 20 máquinas nuevas, primeras marcas. TAQUIGRAFIA, aritmética, contabilidad, cálculos mercantiles, gramática. Prácticas ortografía. Correspondencia comercial, francés. Auxiliares Ministerio Fomento. Mecanógrafos aduanas. Apuntes gratis. Bachillerato, Comercio. Victoria, 4. Academia.

ACADEMIA corte de París (Lizariturry), profesora premiada en París. Cursos corte, confecciones, sombreros, corsés, fajas y flores artificiales. Mayor, 59, principal.

ACADEMIA A B C. Jardines, 24.—Preparaciones: métodos rápidos. Teneduría de libros: nuevos procedimientos. Cálculo mercantil: abreviación todas operaciones. Correspondencia y lenguas: español, francés, inglés. Ortografía: muy rápidamente. Reforma de letra: comercial, redondilla, etcétera. Taquigrafía: la más rápida; se lee como los caracteres imprenta. Mecanografía: método 10 dedos sin mirar las letras. Algebra: métodos fáciles.

ACADEMIA Górriz. Preparatoria ingenieros industriales, bachillerato universitario, ciencias, internado. Barquillo, 41.

SANTA Agueda. Bachillerato, Preparación para la Normal de Maestras, Música, Repasos de curso. Santa Engracia, 21.

SANTA Agueda. Mecanografía, Taquigrafía, Ortografía, Contabilidad. Academia de Señoritas. Santa Engracia, 21.

SANTA Agueda. Corte y confección, práctica sombreros, enseñanzas rápidas. Santa Engracia, 21.

ITALIANO: Distinguida profesora especializada. Lecciones, traducciones. Campoamor, 6, principal izquierda.

PROFESORA corte y confección a domicilio, muy práctica. Ferraz, 11.

OPOSICIONES Fomento; señoritas, 35 pesetas los dos ejercicios. Romanones, 2.

APRENDER Taquigrafía no roba tiempo a otros estudios. García Bote (Congreso).

ACADEMIA Ramos. Madera, 30. Bachillerato y Comercio. Enseña a hablar correctamente francés e inglés.

FRANÇAIS, cinco pesetas mensuelles. San Bernardo, 73.

PROFESORA de piano. Santa Isabel, 15 duplicado, segundo izquierda.

ESPECIFICOS

ESTOMAGOS cúranse con Bicarbonato Carminativo. Bote, una peseta, Victoria, farmacia.

UNAS GOTAS de IODASA Bellot a las comidas purifica la sangre y evita congestiones. Venta en farmacias.

FILATELIA

PAQUETES sellos diferentes. Pidan lista gratis. Gálvez. Cruz, 1. Madrid.

«BOLETIN Bolsa Filatélica» y listas de precios gratis. Peligros, 5.

FINCAS

Compra-venta

FINCAS rústicas, urbanas, solares, compra y venta. «Hispania». Oficina la más importantes y acreditada. Alcalá, 16 (Palacio Banco Bilbao).

COMPRA y venta de fincas y operaciones derivadas. Solvencia moral, técnica y económica. «Iberia Inmobiliaria». Mayor, 4. Teléfono 10.169.

VENTA y compra de fincas. J. Barallat. Colón, 1; de tres a cinco. Corredor colegiado.

ERNESTO HIDALGO. Compra-venta de fincas, gestión rápida, seria y eficaz. Agente de préstamos para el Banco Hipotecario. Torrijos, 1. Teléfono 55.056.

VENDO casas bien situadas capitalizadas 6, 7, 8%. Solares facilidad pago. Helguero. Barco, 23. Teléfono 14.584.

VENDENSE, alquílanse dos hotelitos recién construídos. Carretera Aragón, 55 duplicado.

SOLARES: Vendo Madrid, calles urbanizadas, excelente orientación, tranvía. Su dueño, C. Gardoqui. San Miguel, 10, Valladolid.

VENDO casa-hotel, próximo «Metro» y tranvía, calle urbanizada. Razón: Cava Baja, 42. P. Rodrigo.

SOLARES en Valencia, en la calle de Cuartē, se venden o permutan por fincas en Madrid. Se venve un piano en 600 pesetas. Castelar, 15 (Madrid Moderno).

VENDO casa 58.000 pesetas, renta 7.000, puede adquirirse 30.000. Apartado 1.009.

VENDO solar baratísimo, facilidades pago, fachada tres calles. Apartado 1.009.

FOTOGRAFOS

RETRATOS para «carnets», kilométricos, etcétera, entregados en 24 horas, tres pesetas. Terol. Bola, 12, planta baja.

¡NENES; Guapísimos salen siempre retratándolos Casa Roca. Tetuán, 20.

HUESPEDES

NUEVO Restaurant, Hotel Cantábrico. El más recomendable, céntrico, económico. Pensiones, cubiertos, abonos, carta, habitaciones con y sin pensión. On parle français. Cruz, 3.

PENSION Royalty, de familia distinguida verdad, matrimonios, estables, todo «confort», calefacción central. Precios moderados. Santa Engracia, 5, segundo.

PRINCIPE, 10. Pensión Olmedo. «Confort», baño, calefacción. Viajeros, estables. Precios módicos.

PENSION completa siete pesetas; baño, calefacción, ascensor, teléfono. Conde Romanones, 13.

HUESPEDES: gabinetes soleados, hermosos interiores. Carrera San Jerónimo, 37, segundo; ascensor.

IDEAL Pensión. ¡Colosal!... Pensión completa. Habitaciones amuebladas. Todo nuevo. Baño. Véanla. Jardines, 5, principal.

HUESPEDES. Pensión completa. Calle del Prado, 12, tercero.

LA ESTRELLA, pensión completa, cinco pesetas. Jesús Valle, 27, principales.

PENSION «Nuevo Central», Alcalá, 4, primero principal y segundo. Ascensor, calefacción, baño, sala lectura, precios moderados.

PENSION completa, comidas sueltas, abonos. Corredera Baja, 4, segundo derecha.

CEDO gabinete alcoba soleado, casa particular, caballero estable, con, sin. Desengaño, 10 cuadruplicado, segundo.

CEDESE amplio gabinete exterior independiente a caballero formal. Plaza del Progreso, 6, segundo.

TIBIDABO. Gran Restaurante Madrileño. Carretas, 4. Recientemente inaugurado.

PENSION Tello; buen trato, seis, siete pesetas. Preciados, 6, tercero.

CASA católica admite caballero, pensión económica. Jacometrezo, 84, segundo. Vista Santo Domingo.

«LA CONFIANZA», vistas Puerta del Sol. Pensiones económicas. Montera, 10, tercero derecha.

PENSION Excelsior. Pontejos, 2. Reformada completamente. La mejor, más céntrica y más concurrida. Vean precios, seguramente les interesará.

SEÑORITA desea huésped. Andrés Mellado, 9, principal.

PENSION Rodríguez. Especialmente para familias, con o sin pensión. Pensión completa, 10 a 25 pesetas. Calefacción, baño. Avenida Conde de Peñalver, 16.

HUESPEDES. Trato esmerado. Todas habitaciones exteriores. Barco, 2, segundo.

PENSION Alicante, Puerta del Sol, 9. Viajeros, estables, precios moderados. Baño, sala de lectura. Lo más céntrico de la Corte. «Hay piano».

SEÑORA viuda alquila habitación, completa. San Bruno, 1.

ADMITO huésped inmejorables informes, pensión modesta. Razón: San Bernardo, 1, portería.

DESEO pensión completa casa moderna, «confort», céntrica, tres habitaciones sin amueblar, para matrimonio. Ofertas detalladas con precios: Apartado 3.024.

PENSION completa seis pesetas. Comida inmejorable. Edificio nuevo. Mueblaje igualmente. Magníficas habitaciones. Espléndidas vistas. Calefacción, teléfono, baño. Pardiñas, 34.

ECONOMICA pensión, sólo señoras. Bola, 12, primero izquierda.

FAMILIA distinguida cede habitaciones. Razón: Celenque, 1.

LIBROS

SEÑORAS y cocineras comeréis económicamente adquiriendo por treinta céntimos una entrega de «La Perfecta Cocinera», en «Madrid París». Sección de Menaje (sótano).

MAQUINAS

MAQUINAS escribir. Reparaciones, abonos. Alcocer, ex jefe talleres Yost y Barlock. Calle Santa Bárbara, 10. Teléfono 13.071.

MAQUINAS escribir ocasión todas marcas; no comprar sin ver precios. Leganitos, 1. Veguillas.

MODISTAS

ELEGANTE modista, económica. Cruz, 30, principal izquierda.

SASTRA y modista económica a domicilio. Pez, 2, portería.

OPTICA

CARRETAS, 3, óptico. Compre sus gafas, gemelos, regalo práctico. Siempre fantasías

GRATIS, graduación vista, procedimientos modernos, técnico especializado. Calle Prado, 16.

EL LENTE de Oro. Gafas y lentes moda. Cristales Punktal Zeiss. Arenal, 14.

OCULISTAS: Aparatos, refracciones. Toda clase trabajos óptica, esmeradísimos. Vara y López. Príncipe, 5.

PELUQUERIAS

PELUQUERIA de señoras; 9, Carretas, 9. Ondulación, corte, tintes. Sección económica, ondulación y corte desde una peseta. Oriental Salón.

PELUQUERIA señoras. Ondulación Marcel, garantizada, dos pesetas; manicura, dos; corte pelo, una. Fijense: Corredera Baja, 9, principal. Se trabaja domingos.

PELUQUERIA señoras Paquita. Fuencarral, 12. Ondulación, dos pesetas; corte pelo, 1,50; tintes, masajes. Abierto domingos.

PRESTAMOS

CLEMENTE. Agente para préstamos del Banco Hipotecario de España. Madrazo, 26. Teléfono 12.490.

AGENCIA negocios acreditada, admitiría abogado para la sección contenciosa, aportando 5.000 pesetas. Beneficios garantizados. Escribir: Carretas, 3. Atja.

COMERCIANTES, industriales, dinero rápidamente, reducidos intereses, admitiéndose pago escalonado muchas facilidades. Apartado 955.

COLOCAMOS pequeños capitales, bien asegurados, pagando buen rédito. Cruz, 30. Centro Mercantil.

COMERCIANTES, industriales, soluciona rápidamente asuntos económicos, judiciales. Themis. Cava Baja, 16.

CON GARANTIA finca importantísima necesito urgente cincuenta mil pesetas; pagaré sesenta mil por seis meses; asunto serio, informe e intervención notario Madrid. Trato directo. Escribir: Señor Herrera Dávila. Hermosilla, 25, primero.

RADIOTELEFONIA

RADIO, material americano y europeo, cascos a 10 pesetas; auriculares, 4,50; eliminadores térmicos, los únicos sin ruidos. C. N. E. Fuentes, 12.

VISITE la Exposición aparatos radiotelefonía americanos. Tele-Audión. Arenal, 3.

SASTRERIAS

40 PESETAS hechura forros de traje o gabán. San Bernardo, 45, entresuelo. Sastrería Aracil.

GRANDES almacenes de gabanes y trincheras. Sastrería El Dandy. Barquillo, 30.

TRABAJO

Ofertas

PRECISANSE mecánicos, viajantes y agentes especializados en máquinas escribir. Montera, 29. Apartado 396.

COLOCACIONES de todas clases. Escribir: Centro Católico. Colón, 14. Madrid.

PORTERO de libreas que sepa algo de electricidad, se necesita en Zorrilla, 23.

DESTINOS para licenciados Ejército, con sueldos hasta 3.000 pesetas. Remitan documento militar que posean. Centro Informativo. Ventura Vega, 19.

CENTRO Mercantil. Cruz, 30, facilita la mejor servidumbre.

NECESITO mujer cuidar niños. Inútil sin informes. Manuel Longoria, 3.

SEÑORAS: Avisen al teléfono 17.514, donde inmediatamente les facilitarán señoritas de compañía, mecanógrafas, taquígrafas, costureras a domicilio, manicuras, personas todas garantizadas. Montera, 41, entresuelo izquierda.

SE DESEA corredor de fincas. Francisco Silvela, 15, entresuelo izquierda.

SEÑORITA se necesita para venta particulares artículos fantasía. Razón: DEBATE 5.096.

NECESITO señorita religiosa, prefiriendo francés, piano, para niño provincia Galicia. Escribid informes, Apartado 201.

Demandas

EX MAESTRO de obras, delineante, ofrécese ayudante arquitectos, ingenieros. R. Martínez. Carretas, 33, estanco.

ADMINISTRADOR fincas urbanas en Madrid administraría más. Solvente, referencias satisfacción. Escribid: Solís, Prensa. Carmen, 18.

OFRECENSE dos doncellas, una corte. Escribir: Barquillo, 26. Paula L.

SE OFRECE cocinera y doncella inmejorables informes. Montera, 41, entresuelo izquierda.

GUARDIA sin hijos guardaría solar, hotel. Morejón, 3. Ortiz.

SEÑORA ofrécese acompañar, regentar, coser. Modista preferible interna. Hortaleza, 29.

JOVEN instruída ofrécese interna cuidar niños, primera doncella. Sabe modista y blanca. Informe: Protección al Trabajo de la Mujer. Serrano, 25.

REPASADORA y plancha. San Roque, 12 y 14, portería.

OFRECESE ama seca. Claudio Coello, 65, bajo izquierda. Consuelo López.

TRASPASOS

TRASPASO alpargatería acreditada, con o sin géneros. Carretera Aragón, 15.

VARIOS

JORDANA. Condecoraciones. Banderas. Espadas. Galones. Cordones y Bordados de uniformes. Príncipe, 9. Madrid.

VINOS finos de mesa de Benjamín Sánchez. 6, Plaza de Olavide, 6. Teniendo esta casa buenas viñas y hermosas bodegas en Villamanrique y Belmonte de Tajo, puede asegurar que vende los mejores vinos en Madrid, a 7 pesetas los 16 litros. (Tinto o blanco). En breve más barato. Reparto a domicilio. Por 9 pesetas arroba se sirve un vino añejo especial lo mejor conocido.

ALTARES, esculturas religiosas. Vicente Tena. Fresquet, 3, Valencia. Teléfono interurbano 907.

VIGILANCIAS, informaciones secretas. Adillo, ex jefe investigaciones Guardia civil. Espoz Mina, 5, segundo.

MAQUINAS de escribir desde 75 pesetas. Reparaciones, abonos. Farmacia, 3.

PARA PROPAGAR la fe católica. Con objeto que cada creyente pueda adquirir el santo de su mayor devoción, la Casa Ygartúa, calle de Atocha, número 65 (frente al Hotel de Ventas) venderá hasta fin de año las imágenes de pasta madera a precios de fábrica.

POLICIA particular: Investigaciones, vigilancias secretas. Informaciones: Carrera San Jerónimo, 12, principal.

ELECTROMOTORES. Conservación, reparación. Compra-venta. Móstoles. Cabestreros, 5. Teléfono 12.710.

MANTEQUERIA y comestibles. Vinos, licores, galletas y productos de régimen. Sobrinos de Rivas García. Montera, 23; teléfono 15.943.

IMPERMEABLES «El Cisne», plaza Progreso, 3, fábrica. Impermeables señora y caballero, desde 40 pesetas; capitas niños, 7,50;

ELECTROBOMBAS continúa, alterna elevando 500 hasta 4.000 litros agua por hora hasta 40 metros altura. Móstoles. Cabestreros, 5.

REGALOS prácticos; más de cien mil pesetas exceso de producción de nuestra fábrica de Orfebrería lo realizamos a mitad de su valor verdad. Serrano. Infantas, 27.

SOMBREROS caballero, señora. Reformo, limpio, tiño. Valverde, 3. Velarde, 10.

BENJAMIN Sánchez, Olavide, 6, bodega. Sirve los mejores vinos Madrid.

REPARTO domicilio, 7 pesetas arroba tinto, blanco. Olavide, 6, bodega.

LA JOYERIA Mato participa a sus clientes la apertura de su nuevo establecimiento. Arenal, 9.

ABOGADO, Enrique Garrido. Buen Suceso, 17. Consulta una a tres y ocho a nueve.

PAGANSE domicilio reclamaciones ferrocarriles por falta mercancías. Avisad: Teléfono 12.063. Escribid de provincias: Apartado 288.

MUDANZAS desde 20 pesetas. Agencia Martín. Villanueva, 32. Teléfono 51.344.

INMEDIATAMENTE venderá o comprará contado y plazos automóviles visitándonos. Pi Margall, 18. G. G.

ABOGADO, civiles, mercantiles, criminales. Consulta económica. Cava Baja, 16; tardes.

ALTAS y bajas de contribución, aperturas establecimientos. Centro Mercantil. Cruz, 30.

SEÑORAS: Sombreros fieltro desde 10 pesetas; terciopelo, seda, desde 15 pesetas. Echarpes piel, renares, pieles sueltas, precios increíbles. Traspaso local. Manuel Fernández González, 7 (antes Visitación).

CERRAMIENTO de solares, obras y reparaciones albañilería. Apartado 549.

CENTRO Mercantil, Cruz, 30, cobra facturas difíciles. Consultas gratis.

ADMINISTRO fincas, pequeña retribución. Centro Mercantil. Cruz, 30.

AZAFRAN puro garantizado en carteritas, marca registrada, «Dos Gatos»; pídalas en ultramarinos. Calidad inmejorable. Pedidos: Escolano, Apartado 1, Novelda.

COBRO créditos, reclamaciones a Ferrocarriles, facturas incobrables. ATJA, Carrera San Jerónimo, 12, principal.

COMPRA, cobro créditos, testamentarías, asuntos judiciales, honorarios módicos, informes gratuitamente. Pi Margall, 18. G. G.

ABOGADO, asuntos judiciales, testamentarías, divorcios. Consulta módica. ATJA. Carrera San Jerónimo, 12, principal.

ABONO excelente tronco con berlina, servicios landó bodas. Castelló, 14. Teléfono 52.167.

CONSTRUCTORES. Bloques huecos de yeso de 40 × 20 centímetros, especiales para la construcción rápida y económica de tabiques. Soliciten muestra. Teléfono 52.951.

MARQUETERIA, dibujos, sierras, maderas, herramientas todas clases. Aztiria. Cañizares, 18.

RELOJES, pulseras, caballero, despertadores y pared de las mejores marcas. Modernos talleres de composturas, garantía seria. Ismael Guerrero. León, 35 (casi esquina Antón Martín). Descuento diez por 100 a suscriptores presenten anuncio.

ESTOMAGO; para curarlo, lo más eficaz, Pastillas Jeba, cuarenta años de éxito, cinco pesetas.

ONDULADORA domicilio, una peseta. Avisos: ocho a once. Teléfono 52.043.

CHOCOLATE sin harina, compuesto solamente de cacao y azúcar. Cuatro, cinco y seis pesetas paquete 460 gramos. Manuel Ortiz. Preciados, 4.

COLONIAS, 2,50 litro. Esencias, una peseta onza. Arroyo. Barquillo, 9.

ALTARES, imágenes, talla, escultura, dorado. Enrique Bellido. Colón, 14. Valencia.

VENTAS

APARATOS radio, maletas, bicicletas, gramófonos. Contado y plazos. Preciados, 27.

PIANOS buenos alquiler, 15. Plazos, 50. Autopianos, colas, armoniums Mustel. Rodríguez. Ventura Vega, 3.

CUADROS y molduras. Casa Roca, Colegiata, 11. La más surtida.

LINOLEUM, terciopelos, esteras, limpiabarros, burletes, artículos limpieza. Fuentes, 5. San Bernardo, 2.

CASA Jiménez. Mantones de Manila. Mantillas españolas. Aparatos fotográficos, todas marcas. Facilidades pago. Precios limitadísimos; pídanos condiciones. Calatrava, 9. Preciados, 60.

BRONCES para iglesias; pedir catálogo casa Lamberto. Atocha, 45. Madrid.

SE VENDEN tablas de 1,95 metros de alto por 0,10 y 0,20 de ancho. Razón: Colegiata, 7. Madrid.

PELETERIA. Casa recomendada, precios originales. Importación directa. Fuencarral, 56. Madrid.

ARMARIOS, aparadores, camas, muchos muebles baratísimos. Galileo, 27.

MANTEQUILLA francesa. Rivas. Montera, 23; teléfono 15.943.

CHORIZOS frescos. Rivas. Montera, 23; teléfono 15.943.

BACALAO sin espina. Rivas. Montera, 23; teléfono 15.943.

CHOUCROUT fresco de Strasburgo. Rivas. Montera, 23; teléfono 15.943.

QUESITOS «Chalet», a 1,50 cajita. Rivas. Montera, 23; teléfono 15.943.

ESTERAS terciopelo, 4,25; pitas, 1,90; cordelillo, 1,50; tapices coco, 18,50. Mas. San Marcos, 26.

LA EXPOSICION, camisería. Príncipe, 19. Grandes surtidos, corbatas, chalecos, bufandas.

VIRGEN Pilar de plata, antiquísima, mucho mérito, gran tamaño, y otras antigüedades. Meléndez Valdés, 13, bajo izquierda.

SALAMANDRAS para carbón y leña. Al Todo de Ocasión. Fuencarral, 45.

VENDO armoniums; horas, de tres a cinco. Serrano, 78.

CAMA dorada, 115 pesetas; matrimonio, 200; bronce, 175; sommiers acero patentado. Valverde, 1, cuadruplicado, fábrica.

COLONIALES ultramarinos, pidan las tarifas de precios de Parés de la Agrícola Segoviana. Segovia.

LOS MEJORES purés de legumbres. Agrícola Segoviana. Rodríguez Mesa. Segovia.

A PLAZOS, precios de contado, toda clase de artículos, reformas de establecimientos y portadas. Consorcio Comercial, S. A. Mayor, 4, primero, B.

¡SENSACIONAL! Señoras, preciosísimos sombreros fieltro 9,90, 10,90, 11,90, y reformas baratísimas. Preciados, 11, bajo, fábrica.

CALZADO, 20.000 pares zapatillas a 2,50. Argensola, 1.

ESTERAS pita, 1,90; cordelillos, 1,50; terciopelos, 4,25; tapices, 18. Santa Engracia, 61. Luna, 25.

PLAZOS y contado. Almacenes Madrileños, tejidos, sastrería, zapatería, muebles. Barquillo, 21, y Piamonte, 6.

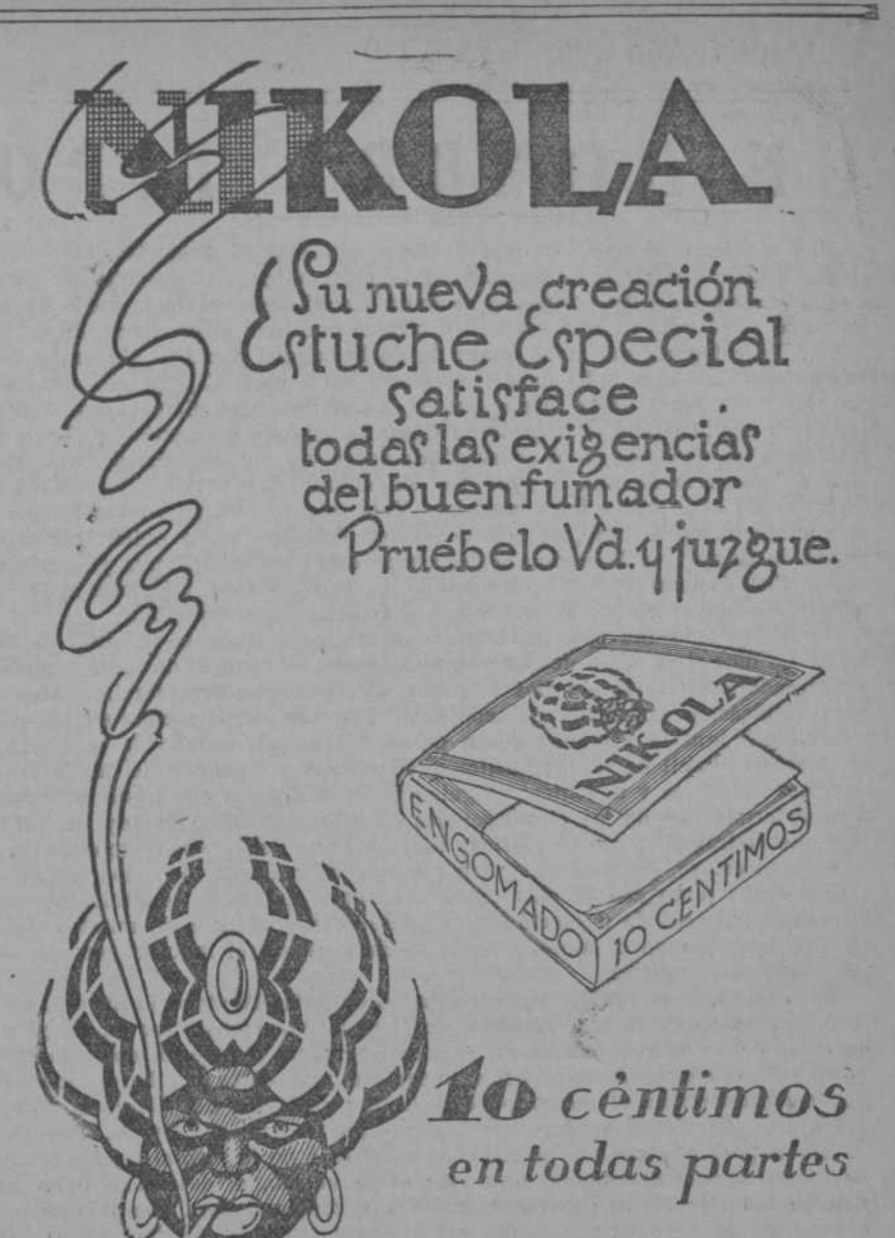

Una gran revista gráfica para el público Hispano-Americano

De sobra la conoce usted. Es *La Hormiga de Oro*, ilustración católica semanal, que se viene publicando en Barcelona desde el año 1884.

A pesar de su veteranía, *La Hormiga de Oro* es una de las publicaciones más amenas y más interesantes, a la par que mejor confeccionadas, que se publican en España, pues ha sabido renovarse al correr del tiempo, adoptando los modernos progresos materiales a su espíritu tradicional.

Todas las semanas *La Hormiga de Oro* ofrece en sus páginas la nota gráfica palpitante dentro de los límites de lo decente, instructivo y recreativo, y lo sirve ya no con abundancia, sino con prodigalidad, explorando con tal objeto la actualidad nacional y extranjera, para lo cual tiene establecido un extenso servicio de reporters fotógrafos profesionales y agencias gráficas que le aseguran en todo momeno una completa información de la actualidad mundial.

Su parte literaria, cuidada con vigilante atención, cumple el alto fin de extender y difundir la cultura cristiana en forma agradable, así como el amor a las buenas letras, a cuyo objeto inserta notables trabajos literarios, de modo que constituye para las familias un verdadero arsenal de lecturas útiles y entretenidas, en las que se procura, sobre todo, la amenidad y el interés, dentro de la moral más rigurosa.

Mejor que trazar nuestro programa para 1928, preferimos recordar la labor realizada en 1926, a pesar que el trabajo del actual supera al anterior. Publicó 53 números con un total de 1.976 páginas, de ellas 836 en papel couché; 1.917 grabados de todos los sucesos de actualidad, y reproducciones artísticas de las obras maestras que contienen los principales museos del mundo.

Informaciones documentadas sobre los grandes maestros de la pinturas religiosa, ilustradas con fotografías de sus obras más célebres.

Como suplemento, y en hoja aparte, publicó cuatro bellas tricromías, propias para encuadrar.

Publica dos novelas: una en ocho páginas, de forma encuadernable, y dos páginas de folletón.

Terminadas las novelas «Inmaculada» y «La Cuadra de Malvehí», desde primero de enero serviremos, en folletín encuadernable, la interesante novela de Alejandro Manzoni, «Los Novios», y de folletón la novela de acción dramática del padre Angelo de Santi, S. J., «Lágrimas Nuevas».

SI NO ES USTED SUSCRIPTOR y desea conocer esta gran revista, no pierda usted tiempo: escriba hoy mismo al Apartado 26, Barcelona, y recibirá gratis y sin compromiso alguno, un número de muestra.

SI LE GUSTA. SUSCRIBIENDOSE AHORA, abonando el importe de 1928, recibirá gratis la revista hasta fin de diciembre.

Precios de suscripción anual: España, 25 pesetas; América, 30; Europa y demás países, 35 pesetas al año.

LINOLEUM 24, Arenal, 24 Carretas, 27 y 29 TELEFONO 12.184.

PASTILLAS CRESPO Obran de un modo especial sobre la TOS. Descongestionan y anestesian la faringe y la laringe, calmando el cosquilleo y las sensaciones de irritación y picazón de estos órganos, de donde nace muchas veces tan molesto síntoma, al cual hacen desaparecer o atenúan mucho cuando tienen su origen en el reflejo superior; pero cuando la TOS ha de ir seguida de expectoración, favorece ésta, que por las vías respiratorias y superiores están más libres, no son dolorosas, y la acción antiespasmódica del mentol ha suprimido el espasmo glótico que siempre acompaña a los accesos de tos un poco prolongados. Por esta razón, son muy beneficiosas en todas las afecciones en que el síntoma TOS moleste, incluso en los TUBERCULOSOS pulmonares, los PULMONIACOS, etcétera, etc., en lo que la expectoración es necesaria, pues vemos cómo queda ésta favorecida, impidiendo que el enfermo se extenúe con los frecuentes e inútiles accesos de tos. Como la acción de las **PASTILLAS CRESPO** es casi exclusivamente local, no hay temor al hábito ni a efectos secundarios desagradables.

Son insustituíbles en las RONQUERAS, AFONIA, DOLOR DE GARGANTA, para corregir los malos efectos del tabaco, como complemento de la higiene de la boca; calman los accesos, aliviando mucho a los ASMATICOS. Recomiéndase especialmente a los **oradores, actores, cantores, etc.,** pues restituyen a las cuerdas vocales la flexibilidad y elasticidad primitivas, cuando han sido perturbadas por un trabajo excesivo.

PESETAS 2, CAJA. AMERICA Y FILIPINAS, 5.

VINOS Y CONAC

Casa fundada en el año 1730

PEDRO DOMECQ

PROPIETARIA de dos tercios del pago de Macharnudo, viñedo el más renombrado de la región.

Dirección: PEDRO DOMECQ Y CIA, Jerez de la Frontera

UNA SABANA impermeable evita contagios; muy práctica para estancias en fondas y balnearios. Castells. Plaza Herradores, 12.

VENDO magnífico bureau americano roble. Ventura de la Vega, 14, portería.

¡CONSTRUCTORES! ¡Proyectistas! ¡Técnicos! Magnífico nivel anteojo vendo barato. Pardiñas, 34.

MONISIMO «Lorito» joven, hablador, y monísima cotorra, también hablando, vendo baratos. Cáceres, 9. Doña María.

MUEBLES. Fernando VI, 3. Grandes rebajas. Cambio dueño.

MUEBLES arte español. Constructor. Madera, 10, principal, esquina Pez.

INTERESA conocer precios que paga por joyas, telas, abanicos, porcelanas, marfiles, miniaturas y buenos cuadros, objetos plata antigua. Sucesor de Juanito, Pez, 15. Se reciben avisos. Teléfono 17.487.

LOCOMOVIL húngara, gas pobre, 22 caballos, seminueva. Paulino Zaera. San Bernardo, 87.

Todo Madrid lo dice:

Los más deliciosos y aromáticos cafés son los que vende **VIENA REPOSTERIA CAPELLANES** en sus sucursales de:

Alarcón, 11. Alcalá, 129. Arenal, 30. Fuencarral, 128. Génova, 25. Goya, 29. Marqués Urquijo, 19. Martín Heros, 33. Preciados, 19. San Bernardo, 88. Toledo, 66.

Los CAFES CAPELLANES

en tueste natural y torrefacto, se expenden en cuatro clases únicamente, a 8, 9, 10 y 11 pesetas kilo.

No se dan regalos, para que no desmerezca la calidad o los pague el público en definitiva.

"POLYMOTEUR"

Unico motor a gasolina, de cuatro cilindros, portátil, 47 kilos de peso, y de fuerza graduable de 1/2 a 5 caballos.

Puede accionar toda clase de aparatos y maquinaria en general.

La fuerza motriz para todos y para todo sin necesidad de instalaciones.

Representación general para España: Novedades Agrícolas e Industriales, Palma de Mallorca.

Agencia de Castilla la Nueva y Extremadura: **J. DUTREY,** Caños, 1 triplicado. **MADRID.**

UN HOMBRE TIPO

Hoy se cumple el cuarto centenario del nacimiento de Arias Montano, uno de los hombres-cumbres de nuestra raza. Los eruditos, obsesionados siempre con la trascendencia del pormenor, se dan a discutir sobre el lugar que le sirvió de cuna. ¿Qué importa que sea uno u otro el que tuvo el privilegio de darle a luz? La categoría del modo y aun la de la calidad significa algo muy relativo frente a la de substancia. Lo mismo sería para España que hubiese nacido en Fregenal de la Sierra que en Vitigudino o en Cantacucos. Tanto montaría también para él lo primero como lo segundo o lo enésimo. Lo que interesa a las naciones no es saber dónde nacen sus hombres extraordinarios, sino el poseerles de una energía tan exuberante que polarice la actividad colectiva de ellas hacia fines elevados. Y lo que constituye verdaderamente al hombre, como hombre, es la dinamicidad del espíritu, la potencia excepcional de su ser que le empuja a destacarse entre sus congéneres y a influir sobre ellos, deslumbrándolos con los fulgores de sus ideas o atándolos al carro triunfal de su marcha por el mundo con el imperio de su voluntad.

Arias Montano fué eso, un hombre dinámico en toda la plenitud de la frase. Lo dice el catálogo de sus obras múltiples, rebosantes de ideas macizas y abarcadoras. *Himnos y siglos* se rotula una. Quizá pudiera servir el rótulo para calificación apropiada del conjunto. Son una enciclopedia en la que figuran por igual y con majestuoso porte el arte privilegiado de la Poesía, la gimnasia difícil de la Lingüística y el análisis penetrador de las investigaciones filosóficas y teológicas. Alguien podría hallar en ella hasta anticipos bien determinados de las clasificaciones científico-naturales de hoy. El espíritu que la fraguó, como el glorioso de fray Luis, del que tan prendido por la amistad estuvo, poseía la abertura inmensa de radio de todos los espíritus renacentistas junto con la plasticidad admirable, única, de sentimientos que la cultura renacentista despertó en los pensadores y místicos de nuestro siglo de oro. Era un caso de síntesis de la gracia griega y el inquirir romano de las *Sumas* medioevales.

Pero no es, a mi juicio, lo más dinámico en Arias Montano lo mental, con serlo mucho. Quizá lo más dinámico en él es lo intencional, que en él, como en otros de su estirpe pensadora, explica la riqueza o pujanza de lo mental porque la ocasiona. Redacto estas líneas sin más datos auxiliares que los que me proporciona el recuerdo de la lectura ya lejana del *Elogio histórico del doctor Benito Arias Montano*, escrito por González Carvajal. Por eso no me es posible decir con precisión si en él es o no lo mental simple efecto de lo intencional consciente, o lo que es lo mismo, si desarrolló o no de manera tan intensa su capacidad analítica y contempladora con la decisión expresa de poder servir así mejor a los fines de su vida. Algunos hechos de ésta, como el de aprender varios idiomas en el viaje que a Flandes y a Inglaterra hizo, parecen demostrarlo. Se habrían contentado otros con cumplir celosamente o a la buena de Dios el cometido regio que allí le llevaba; él no podía hacerlo. Siéndole dado influir más eficazmente sobre los heresiarcas, poniéndose a su nivel, hablándoles su lengua, natural era que la aprendiese. Tenía que superarse para superar a los otros.

Entre sus contemporáneos hubo quien le tachó, como a su gran amigo fray Luis, de agrio y erguido de carácter. En la psicología de los dotados de voluntad de poder algo desarrollada, encuadra la nota a maravilla. Lo intencional es siempre impetuoso y rozante, a diferencia de lo mental, que por naturaleza es pasivo o inerte, casi *molinosista*. Raro es el superintelectual que no sea un pobre Juan de calzón caído en su vida doméstica, como excepción es el dinámico que no imponga a los que de él dependen una disciplina de cuartel. La inteligencia existe para entender, que casi equivale a recibir, mientras que la voluntad es energía centrífuga que no recibe sino que se da.

Una prueba más fehaciente de la dinamicidad del primer autor de la *Biblia Regia* es su retiro a la Peña de Alájar. Parece ello un contrasentido, y no lo es. Si el ansia de reposo le hubiese movido a retirarse del tráfago de la Corte, habría hecho de la famosa Peña un Yuste en pequeño, donde, como el fracasado Emperador, hubiera entretenido sus ocios viendo construir o manejar relojes. En lugar de eso hizo de ella un taller de investigación inteligente, activado por una voluntad inflexible. Y es que por ser dinámico necesitaba de la soledad para la expansión libre de sus energías, como necesitan los mostos de la oscuridad y del silencio para concentrarse. Como que, al decir de los biógrafos, su propósito último fué recluirse en la cartuja próxima a Alájar, que es simbólicamente la morada que deben preferir los luchadores en su vejez cuando quieren dar el toque postrero al desarrollo potente de su actividad contemplativo-voluntaria.

El ansia de engrandecimiento, de superación, es, más que otro alguno, el distintivo de Arias Montano. Por eso le he calificado en el rótulo de estas líneas de hombre-tipo. Es tipo de aquellos numerosos contemporáneos suyos que, o reproducían las hazañas del Romancero sobre los campos de América y de Flandes, o escalaban el cielo y recorrían la tierra para enriquecernos con las luces sobrenaturales de la Mística o con la explanación de los misterios de la Naturaleza, movidos por el resorte vigoroso de su voluntad. Es tipo *para* los encanijados de hoy que los han sucedido, y que apenas aspiran a superarse más que con las virtudes de Uzcudun o las de Narciso.

P. B. IBEAS

El embajador inglés elogia a España

La gran importancia de la obra civilizadora en Marruecos

Xauen es una ciudad interesantísima para el turismo

TETUAN, 11.—El embajador inglés, a su regreso de Xauen, se dirigió a Ceuta, donde embarcó en el cañonero «Lauria» para enlazar con el expreso de Madrid en Algeciras. Míster Humbodl manifestó a los periodistas que era la primera visita que realizaba a Marruecos, y en ella había formado cabal idea de las grandes difcultades que tuvo que vencer España para luchar en estos terrenos bravíos.

—Sólo a la vista de la obra realizada por vuestra patria—dijo—es posible juzgar la importancia de su labor.

Refiriéndose a Xauen, ha dicho que es una ciudad interesantísima y confía en que la construcción de carreteras atraerá y fomentará el turismo en toda esta zona. Terminó con un elogio para la labor civilizadora de nuestra patria, y ensalzó en gran manera la organización de las tropas indígenas y de la Legión.

Graves disturbios en unas elecciones polacas

Se asegura que hay 50 muertos y más de 200 heridos

VARSOVIA, 11.—Las elecciones municipales celebradas en Galicia (Polonia) han ocasionado graves disturbios. Los elementos extremistas lograron desarmar a la Policía y fué preciso enviar numerosos refuerzos que, después de viva lucha, capturaron a algunos revoltosos, mataron e hirieron a otros y pusieron en fuga a los restantes, que se han refugiado en los bosques cercanos.

Se asegura que el número de muertos es de 50 y que los heridos pasan de 200.—*E. D.*

LA CATASTROFE, por K-HITO

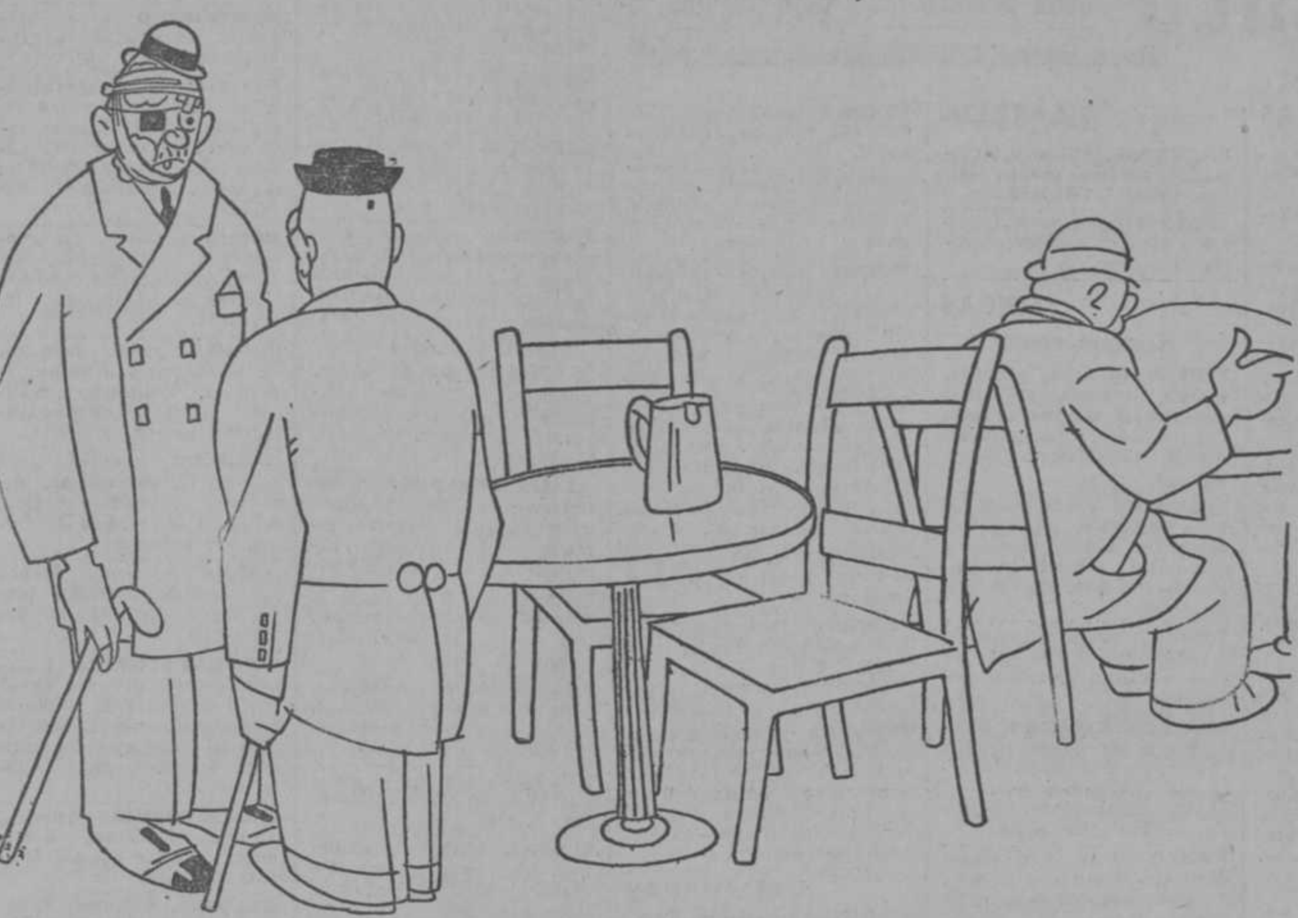

—Yo acababa de comer en el coche restaurante y estaba esperando que me dieran la vuelta.
—¿Y se la dieron?
—Sí; de campana.

LA "MISA SOLEMNE", DE BEETHOVEN

El público madrileño debe estar profundamente agradecido al Orfeón Pamplonés, que le ha permitido oír obras sublimes de la literatura musical, difíciles de interpretar en Madrid por la falta de elementos adecuados para ello.

El maestro Arbós

Al mismo nivel de la «Misa en si menor» de Juan Sebastián se halla la «Misa Solemne» de Beethoven, como dos gigantescos pilares que sostienen la música religiosa en su forma de Oratorio. La «Misa» de Beethoven, dedicada al archiduque Rodolfo, y destinada a ejecutarse en la entronización de dicho Príncipe a la Silla Archiepiscopal de Olmutz, fué empezada en 1819 y terminada en 1823. Por mucha prisa que se dió Beethoven para terminarla, no llegó a tiempo, y se estrenó el mismo día en que se oyó por primera vez la «Novena Sinfonía». Para publicarla se abrió una suscripción, que no dió resultados favorables, pues solamente se presentaron siete suscriptores. El dominio absoluto de la técnica, que, por aquel tiempo, tenía Beethoven, explica fácilmente que esta obra sea admirable desde todos los puntos de vista, incluyendo la emoción, ya que en el manuscrito puso un epígrafe, que dice así: «Viene del corazón y es preciso que vaya al corazón.»

Cada una de las partes que integran la «Misa» responde a una idea espiritual tan precisa, tan lógica y tan personal, que el admirable equilibrio musical se suma a una asombrosa combinación de contrastes, produciendo en el oyente emociones encontradas, de tal manera que, a pesar de sus grandes dimensiones, no fatiga jamás su audición. El «Kyrie» es un himno de adoración, una plegaria, formada de dos partes corales y un trozo central, de expresión íntima, a cargo de los solistas.

El «Gloria» es bastante largo, de estructura sinfónica y con grandes desarrollos. Un tema brillane y otro más dulce, que describe la Paz, forman la base de los desarrollos, que terminan con una «fuga», en la cual la orquesta apoya a las voces, dobladas por los trombones, según la costumbre de la época, terminando con la vuelta del tema principal, más estrechado y en magnífica cadencia plagal.

El «Credo» es de orden dramático, formando contraste con el «Gloria». Una frase potente y afirmativa recorre todo el trozo como protesta de fe. La música sigue paso a paso las palabras, con intentos simbólicos y descriptivos, más acusados a partir del «Incarnatus», llegando a momentos magistrales, como la marcha al Calvario, interrumpida por caídas y ritmos rotos, hasta llegar a la maravillosa depresión tonal, que subraya genialmente las palabras: «fué muerto y sepultado». Termina también con una «fuga», larga y de gran dificultad, con diseños y arabescos que se entrelazan y combinan entre sí y que recuerdan muy de cerca los episodios fugados de Juan Sebastián.

En el «Sanctus» ha querido Beethoven imitar la sonoridad del órgano en la orquesta, y resulta asombroso que, a pesar de la enorme evolución de la orquesta moderna, se sostengan con tanta autoridad estos alardes instrumentales que datan de un siglo. La armonía, formada por las violas y violoncellos divididos, sirven de base a un solo de violín muy largo, cuyo tema estabiliza todo el «Benedictus».

El «Agnus Dei» es el mejor trozo de la obra. Comienza con la imploración de la Paz, abriéndose la música al llegar a la frase: «dona nobis pácem», en una melodía magnífica, que caracteriza la Paz. Sigue un intermedio pintoresco, que describe la guerra lejana, a base de timbales y trompetas, con lamentos angustiosos y el tema de la Paz cada vez más apremiante. El episodio de la guerra se aleja poco a poco y el dulce tema suena por última vez. ¡Qué maravillosa página!

El insigne maestro Arbós ha llevado a feliz término esta obra colosal, erizada de dificultades. Con serenidad y dominio perfecto, su atención estaba en todos los sitios de peligro, con la habilidad de un veterano y el arte de un gran músico. Todos los elogios palidecen ante la estupenda labor del Orfeón Pamplonés, que, bajo la dirección del maestro Múgica, ha estudiado a conciencia la «Misa Solemne», llegando al límite en la expresión de dulzura y de emoción y cantando con perfecta técnica la dificilísima «fuga» del «Credo». ¡Bravo, jóvenes navarros; así se hace arte! La Orquesta Sinfónica ha realizado el milagro de tocar la obra beethoveniana con un solo ensayo. ¿Qué más se le puede pedir? De los solistas, mencionaré en primer lugar a Corvino, que, con su arte sugestivo y su limpio sonido, interpretó muy bien el largo solo de violín del «Benedictus».

El Cuarteto de solistas alemanes: señorita Helmy Walter, soprano; Edith Niemeyer, contralto; Johanes Koehler, tenor, y Robert Kleinecke, barítono, son muy buenos músicos, que saben su parte a conciencia y que entuban un poco la voz, prestando cierto tinte germánico a la interpretación de la «Misa», interpretación que contrastaba un poco con el sentimiento latino de los demás elementos. Es lástima que la escasa mentalidad de nuestros cantantes impida asociarlos a obras de esta altura. El auditorio escuchó con gran interés la «Misa Solemne», aclamando a los maestros Arbós y Múgica y a la brillantísima falange de instrumentistas y voces.

Joaquín TURINA

CHINITAS

Tres epígrafes de un diario, en un mismo número:

«Sospecha que la robaron sus hijos.»

«Prende fuego a la cama en que duerme su hermanito.»

«Un niño loco quema viva a una hermanita de nueve meses. El angelito fué encontrado casi completamente quemado encima de un fogón.»

Temblamos por el Jorge Manrique de dentro de un siglo...

¡Porque si vive en un mundo en el que se pueda decir que cualquiera tiempo pasado fué mejor, ya está aviado!

* * *

«Necesitamos hombres que tengan hambre—ha dicho cínicamente Radek, el rojo de los rojos—. El hombre que tiene hambre es comunista.»

Perfectamente.

Pero el que dice eso, y además lo practica y procura, ¿qué es?

* * *

Otra que tal.

«BERLIN.—La amnistía concedida por el Gobierno sovietista con motivo del décimo aniversario de la revolución sólo es aplicable al elemento criminal y no a los detenidos políticos de ninguna clase.»

Parece que ello dará lugar a la libertad de 2.000 salteadores, ladrones y estafadores.

Nos parece muy natural.

Es lo que en el ejército regular se llaman fuerzas auxiliares.

* * *

De una crónica deportiva:

«Con los *moscas* comenzó la velada. Salieron luego al *ring* los *gallos...*»

Y se comieron las moscas, como si lo viéramos.

* * *

Un diario, que «se queda solo» dando noticias, nos cuenta que una cierta fulana «tiene veintidós años, un metro trescientos centímetros de estatura» y varias otras cualidades menos importantes.

Por todo esto—añade—un Jurado en San Francisco de California la ha proclamado arquetipo de la Venus de la postguerra.

Naturalmente.

¡Un metro trescientos centímetros, que son cuatro metros, sin contar el tacón!

Arquetipo y plumero para las telarañas.

Lo que le de la gana.

VIESMO

Paliques femeninos

Novedades prácticas no faltan junto al aluvión de lo puramente frívolo y decorativo, y esas novedades útiles, hay que reconocer que contribuyen a dar a las casas sencillas, modestas, un tono de elegancia y de confort, que en otros tiempos no tuvieron.

Recientemente ofrecimos a nuestras lectoras la descripción bien detallada de algunos objetos tan interesantes, tan de moda, y tan prácticos, como las «perchas de fantasía» para vestidos, y los «cubre-teléfonos», ambos fácilmente confeccionables en casa y de reducido coste. Hoy nos vamos a referir a otra «fantasía», no menos útil: la «table a ournage», o mesa de trabajo, para costura, labores, etcétera, etcétera.

No se trata de un costurero propiamente dicho, cuyo valor, como sabéis, resulta relativamente elevado, sino de algo parecido, con la ventaja de tener otras muchas aplicaciones, de constituir un adorno muy actual, y de que su precio mínimo lo pone al alcance de todas las amas de casa. Veamos en lo que consiste esa útil y bella mesita de trabajo.

Primero. Un bastidor con cuatro patas de unos 0,65 centímetros de altura. En la parte de abajo una tabla y en la de arriba solamente el rectángulo, cuyos bordes permitirán, mediante ranuras, que corran sobre ellos dos tablas, las cuales podrán así unirse o separarse a voluntad, cerrando o abriendo la parte superior de la mesita.

Segundo. Separadas las dos tablas horizontales, queda en hueco, naturalmente, todo el bastidor, y ese gran hueco es el que se rellena con una gran bolsa de terciopelo forrada de seda y fruncida, cuyos bordes superiores se clavan con finas puntas doradas a todo alrededor de la parte alta del bastidor. La bolsa lleva como remate una borla a capricho. Para cerrar la mesita, basta unir las dos tablas o medias tablas, que como el resto del pequeño mueble, irán barnizadas con nogalina, o imitando caoba.

Esa mesa de trabajo sirve para guardar útiles de costura, de labores, libros, adornos de toilette, etcétera, etcétera, y puede colocarse en un gabinete, en un tocador, en el comedor, inclusive, si se trata de una casa modesta.

Salvo el bastidor, que ha de ser encargado a un carpintero, todo lo demás puede ser confeccionado por vosotras mismas, y con las modificaciones y adaptaciones que os plazcan. Así, la bolsa puede ser de la tela y forma que prefiráis, y las dimensiones de la mesita a vuestro capricho. También la borla puede sustituirse por un «fetiche» o por un colgante de cristal, ambos muy de moda.

Acerca de esto, repetimos lo que tantas veces hemos dicho, o sea que la elegancia moderna no admite fórmulas concretas e invariables, sino puras normas orientadoras de gran amplitud, que deja ancho margen a la iniciativa personal y a la revelación del buen gusto, en interpretaciones más o menos felices. Es decir, que la elegancia actual se limita a «crear los motivos» y a lanzarlos, complaciéndose, precisamente, en poner a prueba el arte y la sensibilidad de los que luego se encargan de desarrollarlos y popularizarlos, hasta cierto punto... Hasta cierto punto, decimos, porque harto sabemos que lo que llega a ser de veras popular, deja por eso mismo de... ser elegante, ya que la elegancia es selección. Y no en el sentido exclusivamente aristocrático de la riqueza ni de castas, sino en el de una depuración espiritual, que no puede darse en todos, sino únicamente en una minoría escogida y selecta...

Por eso, la elegancia mantiene sus fueros y se afirma a sí propia, renunciando a sus creaciones, cuando éstas se hacen populares, o sea vulgares, y sustituyéndolas por otras, que sigan teniendo el rango de la originalidad y la novedad...

El Amigo TEDDY

Dos premios Nobel, aplazados

El de Literatura y el de Química

ESTOCOLMO, 11.—El Premio Nobel de Literatura para 1927 ha sido reservado para el año próximo. También se ha reservado el Premio Nobel de Química de 1927.

El Premio Nobel de Física para 1927 se ha repartido entre el profesor Arthur Campton, de Chicago, y el profesor Wilson, de Cambridge.

La agrupación de los Estados alemanes

Hace pocos días una noticia pasó modestamente por las columnas de la Prensa alemana. Estoy cierto de que fuera de Alemania muy pocos se percataron de la nueva que les comunicó el telégrafo. Se notificó al mundo que el Estado de Waldeck será incorporado en breve al Estado de Prusia, conforme a una votación de la Dieta de este país. Y este paso hacia una mayor centralización de Alemania tiene su importancia en el camino largo y difícil que debe recorrer aún esta gran nación hasta que logre su completa unidad.

Waldeck será desconocido por mucha gente fuera de Alemania. Es un pequeño país de sólo 55.900 habitantes, situado en la Alemania central, al Sur de Westfalia, lindando con la provincia de Hesse. Quien desee descansar muy tranquilo en verano, vaya a ese país romántico en que bosques extensos, valles amenos, castillos antiguos y pueblecitos encantadores forman uno de los conjuntos más agradables que en Alemania se disfrutan. Dos balnearios célebres son el único título que ha dado al principado viejo de Waldeck un renombre, los balnearios de Wildungen y de Pyrmont, los dos de lo mejor que hay en el Norte de Alemania.

Los waldeckianos que tuvieron antes de la revolución un príncipe que gobernaba ese país idílico, se han constituído después de la guerra en una república. Pero les ha pasado lo que pasa a otras repúblicas pequeñas de Alemania: no pueden existir por falta de recursos. Su vida económica es difícil por falta de apoyo de un estado grande, y por esto prefieren ser incorporados a la poderosa Prusia. Parece probable que unos pocos Estados del Norte sigan el mismo ejemplo porque quedan todavía 13 Estados, sin contar los tres Estados del Sur.

Muchos preguntarán cuál será el porvenir en Alemania de esas agrupaciones de Estados. Lo mismo se preguntan aquí los periódicos a menudo, sin haber llegado todavía a una conclusión práctica. Algunos habían propuesto la solución de formar con Prusia un país dependiente directamente del Poder central. Un político de fama como Stegerwald aboga por esa solución. Dicen los paladines de esa actitud que entonces los demás Estados seguirán el mismo ejemplo y que así se constituirá paulatinamente un Estado único, solución indispensable en nuestros tiempos, en los cuales no podemos permitirnos el lujo de tantas administraciones distintas que reclaman parlamentos, empleados numerosos y el consiguiente gasto. Por los mismos motivos el pequeño ducado de Coburg se había unido con Baviera inmediatamente después de la revolución, y todos los pequeños Estados de Thuringia se constituyeron en una república. Además, algunas de las ciudades libres del Norte que tienen puertos muy importantes como Hamburgo y Bremen, no pueden desarrollarse por estar situadas en territorios demasiado pequeños sin posibilidad de extenderse. Piden un poco de territorio a Prusia, que no lo quiere conceder.

Se comprende que este tema ocupe en la Prensa alemana un lugar preferente. No se puede prever una solución próxima. La reunión de Waldeck con Prusia derrama una pequeña luz en este laberinto, pero si los tres Estados del Sur, Baviera, Wurttemberg y Baden, no quieren renunciar a su soberanía, será imposible llegar a un acuerdo general. Y por ahora no se presenta ninguna probabilidad de que los tres Estados aludidos den un paso hacia tal solución. Además, la cuestión de Austria, la futura unión de Austria con Alemania, embrolla aún más el asunto por el motivo de que, sin duda, Austria no se incorporará a ninguno de los Estados existentes. Lo único seguro es que esta cuestión quedará pendiente muchísimos años, si no ocurre un suceso imprevisto. Este tema es, por consiguiente, una de aquellas cuestiones que ofrecen a la Prensa una materia inagotable y en que las imaginaciones tienen campo ancho. Tenemos que esperar hasta que el ejemplo de Waldeck sea imitado por otro Estado minúsculo del Norte y se dé así otro paso adelante. Entre tanto, podemos seguir gozando de lo pintoresco de nuestro país, ventaja muy apreciable si se coteja con la uniformidad monótona de otros Estados.

Doctor FROBERGER

Colonia, noviembre.

Folletín de EL DEBATE 5)

RAOUL DE NAVERY

EL GALEOTE

NOVELA

(Versión castellana de Emilio Carrascosa, expresamente hecha para EL DEBATE.)

sostenida por las esperanzas de su corazón. No hay día que no me hable de usted para recomendarme que le sea siempre adicto y leal, como no deja pasar uno solo sin enseñarle a mi hermano Paulino a agradecerle a usted todo lo que le debemos por su generosa protección.

—Tú al menos—dijo el señor Rameau con voz que rebosaba amargura—tienes un hogar alegre y venturoso.

—¡Oh!, alegre...

—Ya sé lo que me vas a decir—le interrumpió su principal—. Que no puede haber alegría en un hogar donde a todas horas se piensa en el padre muerto; en un hogar cobijado bajo las tocas de viuda de la madre; donde hay que temer siempre por la enfermedad de Paulino... Pero Paulino y tú saboreáis la suprema delicia de saberos, de sentiros queridos por vuestra madre, y vuestra madre debe sentirse tan feliz con vuestras caricias y con vuestros besos, que casi no tiene derecho de quejarse... ni aun de su viudez...

Se hizo un momento de silencio entre los dos hombres. El señor Rameau se pasó la mano por la frente y dejó que se escapara de su pecho un profundo suspiro, más parecido a una queja.

—¿Se siente usted inquieto? ¿Le preocupa la tristeza invencible de que da continuas muestras su hijo Honorato?—preguntó el joven cajero, mirando con fijeza a su principal.

—Sí, Remy, lo has adivinado; no puedo dominar la inquietud que me produce la extraña conducta de mi hijo. Y me preocupa más, porque hace algún tiempo que vengo advirtiendo un fenómeno que seguramente no habrá escapado a tu penetración. ¿Te has fijado en que muchas veces la habitual tristeza de Honorato se trueca en atonía? ¿No has echado de ver que en ocasiones hay en los ojos de mi hijo una mirada de desesperación? Estoy seguro de que está dominado por un pensamiento que le tortura el corazón, que le obsesiona y contra el que lucha para librarse de él, sin conseguirlo... ¿Pero qué terrible pensamiento puede ser éste?... No me atrevo a someterle a un interrogatorio, porque, acaso, fuera contraproducente, y prefiero esperar el momento en que se decida a venir a mí para hacerme una confesión, para darme a conocer el estado de su alma... ¿Qué puede sucederle a Honorato, Remy?... ¿Qué es lo que desea, si desea algo?... ¿Por qué no se explica claramente, por qué no se franquea con su padre?...

—Acaso no se atreva, señor Rameau; quizás le falte valor para confiarse a usted—respondió el joven—. Usted ama a Honorato como cualquier padre puede amar a su hijo, no lo dudo; pero perdóneme usted que le diga que en muchas ocasiones le ha tratado usted con excesiva severidad, casi con injusticia... Demasiado sé que no es posible exigirle a usted responsabilidad alguna, y lo sé, porque a fuerza de observarle a usted, he llegado a adivinar la verdadera causa, los motivos de su conducta: le hizo a usted sufrir tanto la pérdida de su esposa, señor Rameau; fué tan honda la desesperación en que lo sumió a usted la muerte de la fiel compañera, secó su corazón de usted tan por completo y lo dejó tan incapacitado para dar vida y calor a un nuevo afecto, que cuando trató usted de encariñarse con su hijo, sintió que le faltaban las fuerzas para amarle como usted habría deseado... El día que la nodriza que lo había criado se lo devolvió a usted, el día que vino a formar parte del hogar paterno, era Honorato demasiado niño para que pudiera apreciar el inmenso dolor en que vivía usted sumido... La frialdad del niño, primero, del joven, después, ha herido su corazón de usted, su corazón de padre ansioso de ternura, como la aparente indiferencia con que usted le trató desde los primeros momentos, hirió el corazón del hijo, no menos hambriento de cariño... Y usted y él, el padre y el hijo, se han habituado a vivir el uno al margen del otro, completamente desligados, a pesar de cobijarse bajo el mismo techo, sin fundir sus vidas en una misma vida, sin confiarse sus pensamientos, hasta los más íntimos... Y hoy que se necesitan ustedes mutuamente, ahora, cuando Honorato siente la necesidad de un mentor que le aconseje y le guíe, y usted la de un amigo que le consuele y distraiga, sufren ustedes separadamente, cada uno por su lado, y deploran ustedes, un poco tarde, esta es la verdad, no haberse entendido.

—Tienes razón, Remy; es verdad cuanto acabas de decir. No he sabido conquistar el corazón de mi hijo. ¡Si supieras lo que me pesa!

—¡Bah!, no hay que atormentarse demasiado, porque la cosa tiene remedio todavía. Conquistar el corazón de Honorato le será a usted muy fácil, señor Rameau. La tristeza no gusta de ser reservada, antes al contrario, apetece encontrar una persona a quien confiar, con quien compartir sus secretos pesares, y Honorato acaso espera ocasión propicia para hacerle a usted partícipe de los suyos.

—¿Quién sabe—replicó el negociante—si se habrá acostumbrado a prescindir completamente de mí, si habrá formado el propósito de no recurrir nunca a su padre? Es muy joven, yo apenas le veo y no me extrañaría que no contara para nada conmigo. Mi falta de ternura y de solicitud paternal lo ha ido alejando de mi lado insensiblemente. Si es cierto que no se preocupa de los negocios de la casa, que no demuestra la afición al trabajo, en cambio sabe procurarse amigos y entregarse a los placeres... Nunca me he preocupado de indagar quiénes son los amigos de mi hijo, ni cuáles las diversiones a que con tanta asiduidad se entrega, y, por consiguiente, no debo quejarme de lo que con mi pasividad he consentido hasta aquí... Mi dolor ha sido egoísta y mi egoísmo me ha llevado a dejar incumplidos mis deberes de padre... Luisa me dijo al morir, haciéndome su última recomendación: «Amalo mucho siempre»... Y yo, lejos de cumplir el mandato de su madre, no he sabido velar por él... Remy, he obrado mal; mi conducta no tiene justificación posible; soy el único culpable de la tristeza de mi hijo, de los sufrimientos de mi hijo... ¡Si pudieras comprender cuán grande es mi desgracia, esta desgracia que tan merecida tengo, puesto que yo solo la amasé!...

Anoche, uno de los criados de la casa, entró en aquel momento en el despacho, y acercándose a su amo, le dijo:

—Acaba de llegar el señor extranjero que estuvo ayer tarde, poco después de cerrarse las oficinas, para hacer efectivo el importe de una letra. Pregunta si habrá inconveniente en que le paguen ahora mismo la letra, aun antes de que se abra la caja, porque tiene que embarcar necesariamente en un vapor en que tiene tomado pasaje y que zarpará dentro de una hora.

Juan Rameau se volvió hacia Remy, y después de consultarle con la mirada, respondió:

—No veo inconveniente alguno en que sea abonada en el acto... ¿De cuánto es la letra?

—De mil doscientas libras, señor—replicó el criado.

—Está bien. Espera, Andoche.

El comerciante sacó una llave de uno de sus bolsillos, y dejándola sobre la mesa del cajero ordenó:

—Abre la caja, Remy, y salda la cuenta de ese extranjero. Ya has oído: mil doscientas libras.

El joven empleado cogió la llave, la hizo girar rápidamente en la cerradura y abrió de par en par la caja de caudales.

Por un momento permaneció inmóvil, con un marcado gesto de estupefacción pintado en el rostro; luego revolvió los fajos de billetes como si buscara algo sin encontrarlo, y al fin, con mano temblorosa, dominado por una visible excitación, comenzó a sacar del fondo de la caja y a depositarlos sobre la mesa de escritorio, fajos, sacos y paquetes de monedas. Hecho lo cual calculó con una rápida ojeada la cantidad a que podría ascender todo aquello, y luego, volviéndose hacia el sitio en que se hallaba su principal, le dijo:

—Señor Rameau, si no ha tomado usted de aquí

(Continuará.)