PRECIOS DE SUSCRIPCION
MADRID ..... 2,50 pesetas al mes
PROVINCIAS ..... 9,00 ptas. trimestre
PAGO ADELANTADO FRANQUEO CONCERTADO

EL DEBATE

EL TIEMPO (S. Meteorológico O.).—Para hoy: Cantabria y Galicia: vientos flojos y lluvias; Centro y Extremadura: vientos y tiempo inseguro; resto de España, buen tiempo, poco estable. Temperatura: máxima del jueves: 25 en Córdoba y Huelva; mínima de ayer: 3 en Burgos. Madrid: máx.ª, 18,1; mín.ª, 12,2.

MADRID.—Año XVII.—Núm. 5.706 * Sábado 29 de octubre de 1927 CINCO EDICIONES DIARIAS Apartado 466.—Red. y Admón. COLEGIATA, 7. Teléfonos 11.194 y 11.195.

CRISTO REY Y SU VICARIO

Mañana celebrará la Iglesia católica la fiesta de Cristo Rey, instituída por Su Santidad Pío XI en la Encíclica «Quas primas» del 11 de diciembre de 1925. No hace falta que insistamos en la oportunidad de esta celebración, expuesta en dicha Encíclica con palabras de autoridad suprema; mas quisiéramos estimular a todos los que en nuestra Patria aceptan la soberanía y la realeza de Jesucristo a fin de que le dediquen un homenaje, solemne y jubiloso, cual corresponde al Rey universal del género humano. Nos acompañarán muchos millones de súbditos fieles de Jesucristo; la voz de su Pontífice y Vicario ha resonado en toda la cristiandad y ha llegado a los confines de la tierra, hasta donde se extiende la soberanía absoluta del Rey de todos los Reyes.

Pero hay un párrafo en la Encíclica «Quas primas» que adquiere estos días una nota de especial actualidad. Se ha hablado de la «cuestión romana»; esto equivale a decir que el Vicario de Cristo Rey, hoy despojado de uno de los principales atributos de la soberanía, la independencia territorial, debe ser reintegrado en todos sus derechos, como lo exige su altísima función y dignidad.

«Llegados al término de estas nuestras letras, dice el Papa, nos place, venerables hermanos, explicar brevemente las ventajas, ya en bien de la Iglesia, ya en bien de la sociedad civil, ya de los individuos en particular, que nos prometemos de este culto público a Cristo Rey. Tributando estos honores a la dignidad regia de Nuestro Señor, se traerá necesariamente al pensamiento de todos, que la Iglesia, habiendo sido establecida por Cristo como sociedad perfecta, exige por derecho propio, al cual no puede renunciar, «plena libertad e independencia del poder civil», y en el ejercicio de su divino ministerio de enseñar, regir y conducir a la felicidad eterna a todos aquellos que pertenecen al reino de Cristo, «no puede depender del arbitrio de nadie.»

Esta reclamación, de evidentísima justicia y necesidad perentoria, ha hallado eco en los hombres que constituyen el Estado italiano; la apoyan, además, trescientos millones de católicos esparcidos por todo el mundo. Para toda conciencia cristiana tiene un contraste trágico el celebrar la fiesta de Cristo Rey, estando preso su Vicario en la tierra, y hallándose despojado del pedazo de suelo en que asentar su soberanía e independencia. Por eso, uno de los fines de esta celebración es recabar del Altísimo una solución decorosa para este «problema católico», más que «cuestión romana», y traer a la mente de los hombres sinceramente creyentes la contradicción que implica creer en Cristo Rey y tener en esas condiciones a su Vicario, que no disfruta siquiera de las prerrogativas de un simple embajador de un Rey de la tierra. Parece que los católicos de todo el mundo habían olvidado que el Papa debe ser un «soberano temporal». El «reino de Dios no es de este mundo»; pero está en él, y el trono del Papa tiene que ocupar necesariamente un lugar que no pertenezca a ningún otro trono.

El Papa era soberano temporal por concesión manifiesta de los pueblos, por derechos históricos adquiridos con medios excelsos, infinitamente superiores a los de las demás dinastías; fué despojado y lleva su magnanimidad a no reclamar, sino lo indispensable para que «sea» y «aparezca» efectiva su soberanía internacional. Hoy la pide de todos los católicos, no sólo como un derecho histórico, sino como un homenaje a la realeza de Jesucristo, reconocida por tantos millones de fieles.

Celebremos, pues, con todo esplendor la fiesta de Cristo Rey; pero las oraciones que a él se dirijan sean también para que acelere la libertad de su Vicario. Tal vez este acontecimiento, que llenaría de regocijo a todos los fieles del mundo, está muy lejos; tal vez está cerca por una de esas grandes sorpresas que la Providencia da a los hombres; no nos toca a nosotros ni señalar el modo, ni fijar el tiempo; lo que debemos hacer es elevar nuestra voz delante del mundo y delante de Dios. Es claro que todos los homenajes y honores tributados a la realeza de Cristo llevan en sí la protesta contra la opresión que sufre su Vicario; pero más que una protesta, debemos poner en ellos una plegaria a fin de que la Iglesia tenga «plena libertad e independencia del poder civil»; es decir, que el Jerarca supremo de la misma recobre la soberanía absoluta de que le privó el Estado italiano.

Que sus hombres no han llegado todavía a aquel estado de conciencia necesario para resolver una cuestión de esta importancia; Dios puede hacer el milagro, que no parece ya tan lejos como antes. La evidente evolución de los espíritus y magnanimidad y alto juicio de la Santa Sede han hechos posibles estos días conversaciones que traen una modalidad nueva y más avanzada a este espinoso y trascendental problema. Quién sabe si Dios no espera más que algunas buenas obras de nuestra parte. Para nosotros el Papa dirá la última palabra; mas al pedir a Dios que «venga a nosotros el reino de Jesucristo», y al aclamarle como Rey, pongamos nuestro más ferviente deseo y oración a fin de que el Jerarca supremo de este reino, sea soberano y libre, como los Reyes de la tierra.

LA FIESTA DE CRISTO REY

Mañana se celebrará una peregrinación al Cerro de los Angeles

Solemnes actos en la Catedral

Mañana se celebrará por segunda vez en todo el orbe católico la fiesta de la realeza de Cristo, instituída por el Papa Pío XI.

Los actos religiosos organizados en Madrid comenzaron hoy sábado y se ajustarán al siguiente programa:

Sábado.—A las ocho de la tarde, Hora Santa en la Catedral. Se expondrá el Santísimo Sacramento y el padre Barrón, de los Sagrados Corazones, hablará, en forma de diálogo, de Jesús con las almas. El sermón se interrumpirá, prosiguiendo después, para que la capilla de música entone varios cantos, y terminará la solemnidad dándose a los fieles la bendición con el Santísimo.

Domingo.—A las ocho y media de la mañana, misa de comunión, que celebrará el Vicario general de la diócesis.

A las once, misa solemne, cantada por la «Schola Cantórum» del Seminario. Oficiará el secretario del Obispo.

A la seis de la tarde, estación, rosario, sermón, a cargo del padre Barrón; letanías, acto de consagración, bendición y reserva.

Peregrinación al Cerro de los Angeles.—Se celebrará mañana. Los autobuses saldrán de la plaza del Callao a las ocho de la mañana y a las tres de la tarde, para regresar a las once y media y a las seis y media, respectivamente. Harán paradas para recoger peregrinos en la Cibeles y en la Glorieta de Atocha, y llegarán hasta el mismo monumento.

De la peregrinación formarán parte representaciones de las órdenes religiosas y numerosas entidades con sus banderas.

El precio de los billetes es de 2,40 pesetas por persona. Los que salgan por la mañana y quieran permanecer en Getafe hasta por la tarde abonarán 3,50.

* * *

La Legión Católica acudirá a los actos que se celebren el domingo. Se invita a todos los legionarios a que se encuentren a las ocho y quince de la mañana en el atrio de la Catedral para entrar corporativamente en el templo.

La Unión Diocesana invita a todos los Centros de Juventud Católica a que asistan a los actos religiosos de mañana y especialmente a las misas de comunión general que se celebrarán en la Catedral y en las diversas parroquias.

En Barcelona

BARCELONA, 28.—La fiesta de Cristo Rey, que se celebrará en la Catedral y en todas las parroquias de Barcelona tendrá una gran solemnidad. La Junta diocesana tiene ya ultimados todos sus preparativos y ha repartido infinidad de carteles que le habían pedido los párrocos del obispado.

En Nueva York

NUEVA YORK, 28.—El próximo domingo día 30, con motivo de la fiesta de la Realeza de Cristo, los Caballeros de Colón celebrarán un gran desfile por la Quinta Avenida, desde la Catedral de San Patricio hasta el Central Park.

Se calcula que figurarán en la magna manifestación unos 15.000 Caballeros uniformados.

—Se ha formado en esta ciudad un Comité, constituído por católicos, judíos y protestantes, para lograr la moralización de las películas cinematográficas.

Saqueo de tiendas en Moscú

Las turbas piden pan

RIGA, 28.—Desde hace varios días se vienen registrando serios tumultos en las calles de Moscú, debido a la escasez de artículos de primera necesidad, viéndose precisadas las autoridades a tomar severas medidas para evitar el asalto de los almacenes de comestibles.

Un grupo compuesto por más de un millar de individuos asaltó anoche uno de los almacenes situados en la Avenida de la Revolución, apoderándose de cuanto tenía en sus depósitos y distribuyéndolo después entre un numeroso grupo de mujeres famélicas que seguía a los asaltantes, gritando «¡Queremos pan!»

Fuerzas de Policía llegadas con gran rapidez dieron varias cargas para disolver a los manifestantes, que contestaron arrojando sobre los representantes de la autoridad gran número de piedras y otros objetos arrojadizos.

A consecuencia de estos incidentes se practicaron gran número de detenciones.

Se han recibido noticias de diversas provincias dando cuenta de hechos análogos.

LA EXPULSION DE TROTSKI

MOSCU, 28.—La decisión de excluir a los señores Trostki y Zinovief del partido comunista fué tomada por los órganos de Moscú y Leningrado.

En la primera de las citadas reuniones los señores Rakowski y Kamenef, que criticaron duramente la actuación del Comité central del partido comunista, fueron obligados a callar de una manera violentísima.

El acuerdo se tomó en la Asamblea de Moscú por unanimidad, menos tres votos, y en la de Leningrado con sólo dos votos en contra.

También se acordó tomar análogas medidas con todos los afiliados a la oposición.

Asamblea contra la pública inmoralidad

"Para organizar la Acción ciudadana en toda España que auxilie al Gobierno en la labor de saneamiento"

MANIFIESTO DE LA COMISION ORGANIZADORA

Sesiones en Madrid del 9 al 11 de noviembre

La Comisión organizadora de la Asamblea contra la pública inmoralidad, ha publicado el siguiente manifiesto:

«A LAS PERSONAS SANAS DE ALMA. — *Las Ligas contra la pública inmoralidad de Barcelona, Valencia y Madrid, interpretando el sentir de las demás Ligas hermanas, y anhelosas de unificar sus esfuerzos con los de otras asociaciones de ideales semejantes, han convocado a una Asamblea de carácter nacional, que se celebrará en Madrid los días 9, 10 y 11 de noviembre.*

Bastó exponer nuestro propósito, para que las Juntas de Acción Católica, Asociaciones de Padres de Familia, Represión de la Blasfemia, Unión de Damas del Sagrado Corazón, Legión Católica, y muchas más, nos ofrecieran su valiosa colaboración y nos prestaran el calor de sus entusiasmos para combatir el mal de la inmoralidad, que amenaza invadir, con sus excesos licenciosos, los santos hogares españoles.

No es este el momento de insistir sobre los peligros de tan grave lepra social; pero sí de recordar que, cuando en las capitales se intensificó la labor represora, la literatura bastarda no tardó en invadir los pueblos, e incluso las aldeas, encontrando mejor terreno para su profusión.

Nuestras Ligas, cuya conducta se mostró siempre exenta de exageraciones, percatadas de que las leyes mejores se esterilizan por falta de ambiente social, pretenden, como esencia de esta Asamblea, organizar la Acción ciudadana en toda España, que auxilie al Gobierno y a las autoridades en la labor de saneamiento moral, llegando a crear ambiente propicio para cuantas medidas tiendan a contener el actual desenfreno, que mucho daña al vigor de la raza.

Es necesario, por tanto, que se sumen a nuestra empresa las acciones individuales, las voluntades bien dispuestas, los entusiasmos diseminados, y cuantos simpaticen con nuestros ideales, para que todos unidos laboremos el plan de conjunto que conviene a nuestra generosa cruzada.

En cada provincia existe un delegado de la Asamblea, del que se pueden solicitar boletines de adhesión y cuantos datos se estimen necesarios.

En Madrid, en el Centro de Defensa Social, Huertas, 11.

¡Católicos españoles, padres de familia, buenos patriotas! No dudéis ofrecernos colaboración para la defensa contra el mal social que amenaza agostar en flor a nuestra juventud y arrastrar a la degeneración a nuestro pueblo.

Los fines que perseguimos son beneficiosos para la familia, para la sociedad y para la Patria, y a todos importa prestarles auxilio y entusiasmos.

Nuestra empresa es esencialmente cristiana, social y patriótica; aspira a la preservación de las almas, al robustecimiento de la raza y a la exaltación de los sentimientos morales, que hacen vigorosas y sanas las naciones.—La Comisión organizadora.»

Una conferencia

Con el tema «Lo que se propone a la próxima Asamblea», dió ayer tarde en el Centro de Defensa Social una conferencia el secretario de la Asamblea contra la pública inmoralidad, don Mariano Lama.

Comenzó el conferenciante recordando cómo germinó la idea de la Asamblea, nacida en una reunión celebrada en Zaragoza por las Ligas contra la inmoralidad de Barcelona, Valencia y Madrid, las cuales acordaron unificar la labor individual de todos con objeto de hacerla más provechosa.

Aludió a la gravedad de la inmoralidad y pornografía, las cuales, a medida que más intensa es la represión contra ellas en la ciudad, más se propagan a los pueblos, favorecidos por la incultura. Para contrarrestar sus efectos hay sólo dos medios, la acción oficial dimanada del Poder público, y la privada, ya individual, ya colectiva. El objeto de la Asamblea es despertar esta cooperación ciudadana, sin la cual son estériles las leyes más provechosas, y para lo cual tenemos todos un deber de conciencia, de obediencia y de fe.

Enumeró después los puntos esenciales que han de abordarse en las Asamblea, cuales son los cinematógrafos inmorales, abusos de las señoras de compañía y amas de cría, literatura pornográfica, legislación contra los editores traficantes, e influencia de las modas en la sociedad. También será objeto preferente de estudio la defensa social de la mujer, en cuyas manos, más que en las del hombre, está la educación de las generaciones futuras.

Se refirió luego a los trabajos preliminares de la Asamblea, a los que ha prestado su unánime concurso el Episcopado español, y enumeró todos los actos de dicha Asamblea, en la cual las ponencias, que son seis, están encomendadas a los señores conde de Rodríguez San Pedro, don Ramón Sierra, padre Castro, S. J.; don Juan Ozueta, don Rafael del Valle y don Pablo Meléndez. Anunció que el señor Yanguas, que había de pronunciar un discurso en el acto de clausura, no podrá hacerlo por impedírselo su labor al frente de la Asamblea Nacional.

Los fines de esta primera Asamblea, finalmente, son cuatro: pedir que el Gobierno inicie la acción contra la inmoralidad y marque la pauta para la labor de los gobernadores en sus provincias respectivas; estudiar por las Ligas existentes un plan de conjunto para ampliar la acción; constituir Ligas en las capitales donde no las haya, y formar la Federación de estas mismas Ligas para evitar la falta de unidad en la acción común.

La elocuente disertación del señor Lama fué premiada con largos aplausos.

Ayer hizo cinco años de la marcha sobre Roma

PROCLAMA DE MUSSOLINI

"Nada de palabras para celebrar dicha fiesta"

"Nuestro grito ha de ser oído muy fuerte y muy lejos"

ROMA, 28.—«Il Foglio d'Ordini» (Boletín de comunicaciones oficiales del partido fascista) publica el siguiente mensaje del presidente Mussolini, publicado con ocasión del V aniversario de la revolución:

«¡Camisas negras de Italia entera! Por quinta vez llega la fecha que hace vibrar nuestros corazones, que enciende nuestras esperanzas y que humilla en todas partes a nuestros acobardados enemigos. Nada de palabras para celebrar dicha fecha, sino hechos: ferrocarriles, carreteras, viaductos, edificios públicos, tierras saneadas, casas baratas, etc., muestran al mundo cómo el fascismo transforma a Italia, acrecentando al mismo tiempo su potencia en todos los dominios. Esta revista de nuestra incansable labor se completa con la reunión de nuestras legiones armadas, solemne advertencia para cualquiera que aliente la locura de detener nuestra marcha.

¡Camisas negras! Este quinto año termina también con un formidable activo. Este año consagra, entre otros muchos, acontecimientos tales de la historia del régimen, como la defensa de la lira llevada a cabo victoriosamente, la ley sobre los alquileres, la promulgación de la carta de trabajo, etc. Nuevas y grandes fatigas nos esperan; pero el régimen fascista no retrocede ante ningún obstáculo, sino que los afronta y los vence: lo demostrará en el sexto año, que comienza mañana.

¡Camisas negras! «Perdurar». Este es, como en el pasado, el santo y seña del porvenir. Perdurar con perfecta disciplina y devoción absoluta. Perfeccionad los instrumentos de la revolución, multiplicad nuestras fuerzas y templad las almas para todas las batallas. Tal es aún y seguirá siendo siempre la labor de jefes y subordinados.

¡Camisas negras de todas las viejas guardias, ansiosos de las más fuertes pruebas! Levantad todos los banderines, todos los fusiles, por la Italia fascista. El grito de nuestra fe y de nuestra conquista debe franquear hoy todos los horizontes para que pueda ser oído bien fuerte y bien lejos.

Para todos los fines que alcanzaremos en la marcha decidida de nuestra certidumbre inmutable, fascistas de Italia entera, ¡A noi!»

LA NUEVA MONEDA

ROMA, 28.—En breve circularán en Italia nuevas piezas de plata de 20 liras. Tendrán un diámetro de 35,5 milímetros, y un peso legal de 15 gramos. La efigie del Soberano llevará la leyenda «Víctor Manuel, Rey». Esta leyenda, según afirma un comentario oficial, está inspirada en el antiguo estilo del «Augustus, Imperátor», de las monedas romanas.

En el anverso va el antiguo haz de los romanos, con el hacha de mango corto. Un joven desnudo, símbolo de la nueva generación, en pie, hace el saludo romano a Italia.

Italia está sentada frente a él y tiene en la mano una antorcha. Apoya el brazo opuesto sobre el escudo de armas de la casa de Saboya.

Una semana de combates en Méjico

Se levanta la prohibición de comprar mercancías yanquis

PHOENIS (Estados Unidos), 28.—Por telegramas procedentes de Méjico, que no han sido confirmados, se tiene noticia de una gran batalla entablada por federales y rebeldes en Pico de Orizaba (Estado de Veracruz).

Dicha batalla dió comienzo el domingo pasado.

Los rebeldes están mandados por el general Gómez en persona.

Se sabe que el jefe del segundo regimiento de Infantería y los generales Hinestrosa y Aguirre han sido muertos por los revolucionarios.

* * *

MEJICO, 28.—Al mismo tiempo que celebraba una conferencia con el nuevo embajador de los Estados Unidos, Marrow, el presidente Calles ha anulado el decreto que prohibía a los departamentos y oficinas del Estado adquirir mercancía alguna de origen norteamericano.

LO DEL DIA

Las reformas de enseñanza

Las apreciaciones formuladas por nuestro colaborador señor Herrero, en su artículo sobre cuestionarios de enseñanza, aparecido en EL DEBATE hace pocos días, han provocado comentarios en algunos periódicos, entre ellos nuestro querido colega «La Gaceta del Norte». El señor Herrero, por lo que a él toca, se encarga de replicar, y puede leerse su artículo en otro lugar de esta plana misma.

Por nuestra parte, queremos hacer algunas ligeras observaciones sobre la cuestión de las reformas de enseñanza. No han de ser hoy más que observaciones ligeras. Más adelante, y con más espacio, podremos insistir y desarrollar nuestros puntos de vista.

Asistimos a una campaña que se realiza en toda la nación contra la reforma del bachillerato. Campaña peligrosa, porque en realidad existe un ambiente general de descontento fundado en distintas razones.

Sin embargo, el que examine con objetividad las causas de ese descontento verá que en la campaña mencionada el problema de la cultura se enfoca desde el punto de vista de los intereses privados, ya de profesores, ya de padres de familia o alumnos. Intereses privados—entiéndase bien—, que nosotros estimamos respetabilísimos. Seríamos los primeros en apoyar la más humilde demanda de un estudiante o de un padre de familia que fuese perjudicado en sus derechos adquiridos.

Pero nos preguntamos si el cometido de la Prensa no es mirar el problema desde un punto elevado y en relación con la cultura general del país. Escrita quedó en su día nuestra opinión sobre la reforma del señor Callejo. No somos enteramente partidarios de ella. Creemos que se queda a la mitad del camino. Pero es indudable que está bien orientada y que ha preparado la senda para que algún día se pueda llegar libremente a la formación de bachilleres, primero, y de universitarios después.

La labor del momento es, a nuestro juicio, pedir que se consolide el paso que ya se ha dado y crear opinión que anime al Gobierno a proseguir adelante en las reformas que ahora se han quedado a mitad de camino, como acabamos de decir.

El Congreso del Cáñamo

El Congreso Nacional del Cáñamo, que mañana se inaugura en Valencia, es una floración más de la actividad desusada con que el agro español despierta, se yergue, consciente de su importancia y aneja responsabilidad, y dispónese a ocupar el lugar que le corresponde en el armónico conjunto de los valores nacionales.

Sucede con el cáñamo español un curioso fenómeno. Considerado como materia prima, y en sus manufacturas más bastas, somos importadores y exportadores de él, pero predomina, hasta triplicarla en valor, la primera cualidad sobre la segunda.

En gran parte, por tal estado de cosas, favorecido con tarifas arancelarias, los cultivadores de cáñamo se debaten en una aguda crisis. La necesidad de remediarla ha de ocupar, sin duda, gran parte de las tareas del Congreso. Pero semejante finalidad inmediata no debe absorberle hasta un punto que no le permita tratar de la cuestión fundamental planteada en torno a la fibra textil que nos ocupa.

Los futuros regadíos españoles pueden decirse que están con sus dos problemas fundamentales—el agronómico y el mercantil—sin resolver. Ya lo hemos dicho en estas columnas.

Como posible parte de la necesaria solución se ha hablado del cáñamo, y esta posibilidad nos parece interesantísima. La consideramos esencial, y así nos complacería verla estimada por los congresistas de Valencia.

Para orientarles y animarles, si falta hiciera, tienen un ejemplo inmediato. Italia, con sus cáñamos de comercio mundial, logra grandes ingresos para su acervo patrio. Y en este caso particular sobre las huellas de la nación hermana, podemos nosotros hacer nuestro camino.

Indice-resumen

Cinematógrafos y teatros (Películas nuevas), por «El del Anfiteatro» ..... Pág. 4
Deportes ..... Pág. 4
La vida en Madrid ..... Pág. 5
De sociedad, por «El Abate Faria» ..... Pág. 5
Cotizaciones de Bolsas ..... Pág. 6
Obra de cultura, por Salvador Minguijón ..... Pág. 8
Chinitas, por «Viesmo» ..... Pág. 8
La compra del palacio, por Jesús R. Coloma ..... Pág. 8
Cinco años de fascismo, por O'Daffina ..... Pág. 8
La confidente (folletín), por Emmanuel Soy ..... Pág. 8

MADRID.—El Consejo de ministros acordó extender el Crédito Agrícola a los olivareros y aceiteros.—El alto comisario tendrá funciones de gobernador en Ceuta y Melilla.—Se aprueba el nuevo modelo de monedas de cuproníquel. Esta tarde habrá sesión plenaria en la Asamblea; el marqués de Estella hablará en primer término **(página 3)**. Junta general en el Círculo de Bellas Artes.—Nueva Directiva de la Asociación Universitaria Hispanoamericana **(página 5)**.

PROVINCIAS.—Se inauguró en Barcelona la Asamblea de la Federación Hotelera.—Incendio en un almacén de frutas de Alginet.—Han llegado a Valencia, para estudiar La Huerta valenciana, unos agricultores japoneses.—Los Reyes fueron ayer aclamados en Tarragona **(página 3)**.

EXTRANJERO.—Un robo misterioso en la «villa» del príncipe Carlos de Rumania.—Miss Ruth Elder llegó ayer a París.—Noticias contradictorias del «Principessa Mafalda»; oficialmente se dice que las víctimas son 54, pero los informes particulares son mucho más pesimistas.—Saqueo de tiendas por las turbas hambrientas en Moscú **(páginas 1 y 2)**.

Robo en la casa del príncipe Carol

Ha sido denunciado por un criado, de cuya fidelidad se duda

El partido nacional agrario pide un plebiscito

PARIS, 28.—La Prefectura de Policía se muestra muy reservada en lo que se refiere a un misterioso robo cometido en un chalet propiedad del príncipe Carlos de Rumania, situado en Neuilly.

En ausencia del Príncipe ha sido presentada una denuncia por uno de los criados. Se ha ordenado la apertura de una información sobre el asunto, información que, hasta ahora, no ha dado resultado, existiendo dudas acerca de la autenticidad de la versión dada del robo por el criado, cuyas explicaciones no se aceptan sin reservas.

DISCURSO DE BRATIANO

BUCAREST, 28.—Ante la Cámara y el Senado, el jefe del Gobierno, Bratiano, ha pronunciado un importante discurso, en el cual, refiriéndose a la situación actual, expuso la decisión del Gobierno que preside de oponerse enérgicamente a toda tentativa encaminada a turbar el orden.

Agregó el orador que la renuncia del príncipe Carlos, hecha en documento solemne, oficialmente registrado, y el advenimiento al Trono del príncipe Miguel han producido una situación completamente legal, y anulan en absoluto toda posibilidad de tratar este asunto dentro del terreno constitucional.

—El que intente—dijo—por cualquier medio despojar de su corona al joven Monarca tendrá que atenerse a graves consecuencias.

Por otra parte, los jefes de la oposición han anunciado su propósito, que es, más bien, una decisión firme de no apelar a medios extralegales, por todo lo cual creen que el Gobierno ha dado demasiada importancia a lo ocurrido, especialmente en lo que se refiere al incidente Manoilesco, aunque esto ha permitido constatar el escasísimo eco que en la opinión pública han producido las recientes declaraciones del príncipe Carlos.

LA OPINION DE MANIU

LONDRES, 28.—Telegrafían de Bucarest al *Times* que Maniu, jefe del partido nacional agrario, declaró que el pueblo rumano tiene derecho a pronunciarse sobre la cuestión y a pedir al primer ministro que dimita, con el fin de plantear la cuestión dinástica y resolverla por medios legales.

INTERVIENE EL REY JORGE

VIENA, 28.—El ex rey Jorge de Grecia ha sido invitado por el señor Strelt, antiguo ministro rumano, a pedir la celebración de un consejo de familia, al que asistirían los Monarcas de Yugoeslavia y familia real de Rumania, y que tendría lugar en Florencia.

En el curso de esta reunión el rey Jorge daría a conocer la reconciliación del príncipe Carlos y la reina Elena de Grecia pediría la ayuda de todos para que el Príncipe recupere sus derechos.

Lo anterior no ha sido confirmado.

Respuesta clara

Mi artículo sobre los cuestionarios de enseñanza ha suscitado una infinidad de réplicas, tanto en la Prensa como en cartas que recibo. Los argumentos que se oponen a la defensa de los cuestionarios son dos, que creo tienen la siguiente contestación.

Dícese en primer lugar que la gran talla cultural de los señores que han redactado los cuestionarios no es suficiente garantía de acierto, por carecer tales señores de conocimientos pedagógicos. Este argumento desconoce, a mi ver, dos cosas: qué es un cuestionario y quiénes son las personas que los han hecho. Un cuestionario no es una metodología, sino un límite mínimum de aquella cultura que la Universidad estima indispensable para entrar a trabajar en sus aulas. Cómo alcanzar ese límite requiere desde luego el auxilio de la pedagogía; fijar el límite, de ningún modo.

Pero hay más. Si unos señores catedráticos de la Universidad, con varios y aun muchos años de experiencia en la cátedra, no los suponemos dotados de ciertos conocimientos pedagógicos, ¿quién sabe pedagogía en España? Y más aún: la mayor parte de esos catedráticos forman parte del más alto organismo que el Gobierno tiene para su asesoramiento en materias de enseñanza, o sea el Consejo de Instrucción pública. Añádase también que algunos de ellos son profesores de la Escuela Superior del Magisterio. ¿Nos querrán decir nuestros contrincantes qué cabo ha quedado por atar para asegurar el buen resultado de los cuestionarios?

El segundo argumento consiste en suponer los cuestionarios «para chicos de trece y catorce años». Esta es una suposición gratuita. La ley ha fijado como *minimum* de edad para entrar en la Universidad los quince años; pero no manda que se entre a esa edad. Mejor será a los diez y seis, mucho mejor a los diez y siete. Esto no lo creemos exagerado. Así lo preceptúa la ley para los alumnos del Instituto-Escuela, con gran satisfacción de padres, profesores y alumnos. De todos modos, la única edad adecuada será aquella en que los estudiantes estén preparados para ir a la Universidad a trabajar, y no a otra cosa.

Creo que respondo claro a mis contradictores. Otros muchos intereses y razones nada eficaces se barajan en esto de los cuestionarios por elementos a quienes afecta directamente la reforma del Bachillerato, que por hoy nos abstenemos de tocarlos.

M. HERRERO GARCIA

El desarrollo del plan de obras públicas

Por Ramón DE OLASCOAGA

Fomento y Hacienda marchan en auge sincrónico. La Hacienda se ha descargado de ingentes gastos en Marruecos que la agobiaban, y al propio tiempo ha fortalecido sus ingresos generales, de suerte que su situación es desembarazada y promete un perfecto equilibrio en el presupuesto y un positivo alivio a los contribuyentes. Su prosperidad se acrecentará a medida que se lleven al terreno los proyectos de Fomento, porque la movilización de brazos y capitales que necesariamente requiere la ejecución de obras tan importantes y vastas, aporta siempre, por múltiples conductos, dinero al Fisco. Entre Hacienda y Fomento hay una correlación de intereses que, por fortuna para el país, la han percibido netamente los ministros Calvo Sotelo y conde de Guadalhorce, compenetrados en la exacta visión de las necesidades y aspiraciones nacionales y en el fervoroso deseo de servirlas. También el público la percibe, y de ahí que aun los más tímidos y recalcitrantes de los contribuyentes van deponiendo temores y acogen con entusiasmo, sumándose a la generalidad, más confiada desde el primer momento, los planes tramitados. El proceso ejecutivo de estos planes suscita, por lo tanto, el máximo interés en la opinión pública. Percatándose de ello, el ministro de Fomento ha querido complacer a los numerosos interesados, que puede decirse son todos los habitantes del país, y ha acudido a la sección competente de la Asamblea para exponer ampliamente sus proyectos constructivos e informar del curso de ejecución realizada o prevista que a ellos atañe.

Muy oportuno, en verdad, ha sido este acto del ministro. La amnesia es idiosincrásica en el gran público. Precisa, de tiempo en tiempo, recordarle lo que se ha hecho y se está haciendo en bien del país, y lo mucho que se puede hacer con el concurso de todos. Y la Asamblea es el órgano adecuado para recoger y retransmitir las palabras ministeriales, prestándolas su adhesión y alentando al Gobierno, o bien sugiriendo, eventualmente, las rectificaciones de que es susceptible toda obra humana, con lo cual también se colabora gubernamentalmente, si se tiende al mejor logro de la finalidad perseguida en bien general. La composición de la Asamblea, como ya lo hicimos notar en reciente artículo, la califica de un modo señalado para dictaminar en las cuestiones de orden técnico-económico y financiero como las que entraña el plan de Fomento.

El conde de Guadalhorce lo ha entendido así, y lo ha manifestado explícitamente ante los asambleístas, indicando su deseo de que sea éste el medio por el que la opinión pública enjuicie la obra proyectada. Comprende ésta, como ya se sabía, canalizaciones, regulación ordenada de riegos, construcción de líneas férreas, circuitos de carreteras, electrificación de los ferrocarriles en los difíciles pasos de las cordilleras, mejoras de puertos; todo ello planeado valientemente, sin temor a la cuantía de los capitales que se han de invertir; pero, a la vez, con la prudente norma de referir el ciclo de las obras a un período de tiempo bastante largo para que su ejecución se acompase al ritmo de la producción nacional lograda con los propios elementos de trabajo y capital españoles.

Así desaparece la preocupación financiera, o sea la de hallar el dinero necesario, que era la que paralizaba las iniciativas de Fomento. Los desembolsos parciales a efectuar se escalonan ajustándose a la capacidad de ahorro de la nación, y pueden cubrirse con las anualidades ordinarias consignadas en el presupuesto, capitalizándolas en operaciones de crédito.

Estas normas, adoptadas por el actual ministro del ramo, las había preconizado la Federación de Industrias Nacionales, y las habíamos expuesto y sustentado repetidas veces en estas columnas. La autoridad, la especial competencia y el seguro criterio del mismo ministro, conde de Guadalhorce, garantizan el acierto de ellas y el éxito de su aplicación.

Evalúa el ministro en 5.000 millones de pesetas el total de los capitales a invertir en las obras ya planeadas. Franccionando esa suma, según lo determinen las previsiones de los pagos escalonados que se han de efectuar, fácilmente se colocarán en el mercado español los empréstitos que al efecto se emitan. Existen disponibilidades de dinero en abundancia, porque los ahorros capitalizables superan a las demandas para inversiones en nuevos negocios; por lo cual no sólo será fácil, sino además muy oportuno y conveniente desde el punto de vista de la economía nacional, la absorción de estos empréstitos por la propia finanza del país, pues así se evitan sobrevaloraciones bursátiles y sobrecapitalizaciones de negocios que pueden ser nocivas, y aventuras, siempre peligrosas y poco recomendables, en valores extranjeros de orden meramente especulativo.

Por todos los lados, la emisión de estos empréstitos de Fomento se presenta en los momentos y bajo los auspicios más favorables. Unicamente observaremos que al fraccionar la emisión se debe proceder con el mayor cuidado posible para que resulten ajustadas las previsiones de desembolso a

las realidades consuntivas. Y decimos esto porque se está insistiendo en la crítica que se hace a la Caja Ferroviaria por haberse apresurado a emitir empréstitos, cuyo importe no ha tenido todavía totalmente el destino preestablecido, quedando, por consiguiente, en reserva y en situación improductiva una considerable porción de millones, que entretanto devenga intereses a cargo de la misma Caja emisora. Alguna razón justificativa habrá habido para ello; pero en cuanto sea hacedero conviene no dar lugar a semejantes, al parecer, anomalías.

Una carga anual de 250 a 260 millones de pesetas, cuando se llegue al máximum de la emisión prevista por el ministro de Fomento, gravará el presupuesto en concepto del servicio de intereses y amortización de la deuda emitida.

Y, completamente de acuerdo con la apreciación ministerial, entendemos en nuestro modesto juicio que ésa es una carga muy soportable por el país, y que, por el carácter reproductivo de las obras para las que ella se crea, se compensará con creces, en fin de cuentas, con los beneficios que la presente generación y las que la sucedan obtendrán como resultados de la nueva armadura de la economía nacional.

CORONAS CANDELABROS, ANGELES Y CRUCIFIJOS
RUBIO. Concepción Jerónima, 3, entresuelo

Viaje significativo, según un diario inglés

El príncipe de Udine en Tánger

LONDRES, 28.—La «Westminster Gazette» trata del viaje del príncipe de Udine, hijo del duque de Génova, y de su estancia en Tánger, hecho al que concede gran importancia, pues revela, a juicio del citado periódico, el deseo de Italia de intervenir en la administración de la ciudad internacional, cuyo deseo se basa en que la colonia italiana en Tánger es, numéricamente, tan grande como la británica.

LA CASA DE LOS ITALIANOS EN TANGER

TANGER, 28.—El príncipe Udine, jefe de la Escuadra italiana, acompañado del ministro, señor Bastianini, visitó oficialmente al Mendub, como representante éste del Sultán. Horas después el Mendub devolvió la visita, a bordo del «Bari». Fué recibido con las salvas de ordenanza. A las diez y media el Príncipe inauguró las escuelas italianas, instaladas en el antiguo palacio de Muley Hafid, y a continuación se celebró la de la Casa de los Italianos de Tánger, instalada en otro local aparte. El Príncipe fué saludado por el señor Mariani, jefe de los fascistas locales, en cuyo nombre pronunció un elocuente discurso. Enalteció las glorias italianas y loó al fascismo, al que calificó como la revolución más noble y más humana que registra la Historia. Dió la bienvenida en la Casa de los Italianos de Tánger, que muestran así su actividad social, al Príncipe, obra que resume sus aspiraciones y su deseo de laborar por la unidad económica, política y espiritual de Italia.

Después se hizo la presentación de los individuos de la colonia y se obsequió con un vermut a los invitados. El acto ha tenido gran importancia.

Esta noche, a las nueve, se celebró un baile de gala en la Casa de Italia, al que asistió la oficialidad, y a las diez otro en la Legación italiana, al que concurrió el Cuerpo diplomático y el consular.

El P. La Briére recibido en Sao Paulo oficialmente

SAO PAULO, 28.—Ha llegado a esta capital el padre Ives de La Briére, profesor del Instituto Católico de París, siendo recibido oficialmente por el Gobierno paulista.

El padre La Briére se propone dar una serie de conferencias en los centros docentes de la capital.

POLA NEGRI
EN
Hotel Imperial

Noticias contradictorias del "Mafalda"

La Compañía anuncia oficialmente que sólo han perecido cincuenta y cuatro personas

Los informes particulares son mucho más pesimistas, e insisten en que hay trescientas víctimas

ENTRE ELLAS NO FIGURA NINGUN ESPAÑOL

GENOVA, 28.—Según los datos oficiales, el número de víctimas en la catástrofe del *Principessa Mafalda* se eleva a 54.

* * *

LONDRES, 28.—Telegrafían de Buenos Aires a la Agencia Reuter que la Compañía propietaria del *Principessa Mafalda* declara que, según sus registros, los supervivientes del naufragio son hasta ahora 932, y que es de esperar que hayan sido salvados en su mayor parte los 324 restantes.

El "Formose"

Desde Río de Janeiro dicen que esta madrugada llegó a aquel puerto el vapor *Athena*, llevando a bordo 731 supervivientes del *Principessa Mafalda*, repartidos como sigue: diez pasajeros de primera clase, 27 de segunda, 345 de tercera y 149 tripulantes.

La Embajada de Italia en esta capital desmiente el rumor de que las canoas del navío hundido estuvieran en mal estado.

El último mensaje recibido por el capitán del vapor francés *Formosa*, lanzado por el operador radiotelegráfico del *Mafalda* decía así: «Estoy encerrado en mi cabina. No sé lo que ha pasado. El capitán me ha ordenado que envíe el S. O. S.»

Uno de los pasajeros salvados por el *Formose*, súbdito español, llamado José Cano, que iba a Buenos Aires, ha declarado que el accidente que originó el naufragio del buque italiano se produjo exactamente a las cuatro y media de la tarde a consecuencia de la rotura de la hélice, invadiendo el agua con gran rapidez toda la popa del transatlántico, que se sumergió en pocos momentos, quedando tan sólo fuera del mar parte de la proa.

Ha afirmado que los tripulantes y la oficialidad dieron prueba de una disciplina perfecta, trabajando denodadamente y con gran serenidad en el salvamento de los pasajeros. En cuanto al capitán, cree que murió en su puesto de honor.

Ha dicho también José Cano que durante la travesía el transatlántico tuvo que pararse tres veces para poderse hacer unas reparaciones.

El "Rossetti"

NUEVA YORK, 28.—Se ha recibido un mensaje radiotelegráfico del *Empire Star* diciendo que el buque *Rosetti* ha salvado a 27 pasajeros del *Principessa Mafalda*.

Es ésta la primera vez que se habla de esos 27 supervivientes del naufragio del buque italiano y, por lo tanto, el número de ahogados o desaparecidos en esta catástrofe debe de quedar reducido a 300.

Informe pesimista del "Avelona"

LONDRES, 28.—Telegrafían de Río de Janeiro a la Agencia Reuter con fecha de ayer que el capitán del *Avelona*, llegado a dicha capital, cree que muy cerca de doscientos pasajeros del *Principessa Mafalda*, en su mayoría mujeres y niños, han perecido en el naufragio.

ENTRE LAS VICTIMAS NO HAY NINGUN ESPAÑOL

BARCELONA, 28.—Un radiograma recibido a media tarde da cuenta de que entre las víctimas identificadas no figura ningún español.

En la Navigazione Generale Italiana se ha recibido un radiograma procedente del vapor francés «Formosa», en el que dice que se hallan sanos y salvos los pasajeros embarcados en Barcelona y recogidos por aquel buque. Son los siguientes: Honoria de Llovera e Isabel Alfonsín, que ocupaban un camarote de segunda clase; José Cano, Luz Sánchez, Roberto Sckelson y Luisa Elly, que viajaban en primera.

También manifestaron en dicha Compañía que se habían recibido noticias según las cuales el capitán y el telegrafista murieron en la catástrofe. Algunos pasajeros recogidos en el «Formosa» han manifestado que les pareció ver al capitán que desde el puente daba órdenes de salvamento cuando el buque ya se iba hundiendo.

Se recuerda que en el «Principessa Mafalda» hizo su viaje el Club Deportivo Español cuando realizó la jira por América, y que Zamora, agradecido a las atenciones de la tripulación, dejó escritas unas líneas de gratitud.

Lista de españoles salvados

El cónsul de España en Río de Janeiro telegrafió ayer al ministerio de Estado que el vapor holandés *Athena* llevó a aquel puerto, salvados del *Mafalda*, a Salvador Soler Soler, de Benasau (Alicante); Francisca Padrós, sus hijos Jaime y Enrique, de Sabadell; Julia López López, de Viar de Mondelo (Lugo); Pastora Burgo, de Sevilla; Carmen Agulló e hijos Manuel, Gracia, Francisco, María y Encarnación, de Albuñol (Granada); Félix Mauri y su hija Josefina, de Beniza (Alicante); María Moste Valero, de Valencia; Guillermo Massot y Juan de Andrade, de Mallorca; Marcos Roitegiu Arrieta, de Viana (Navarra); Carlos Bordes Company y su esposa, Teresa Sanchís, y su hijo Carlos, de Pego (Alicante); Vicente Mompó Gisbert, de Cocentaina; Juan Vallespí Rivera, de Lérida. El vapor francés *Formosa*, a los siguientes: Francisco León López, de Villanueva del Duque; Pedro González Cerro, de Villanueva del Duque; Cenón Baró Estantis, de Alicante; José Tro Ferrande, de Altea (Alicante); Paulino Gonzalo Gañán, de Torrellacos (Soria); Francisco Seller Mínguez, de Altura (Castellón).

Nuestro citado cónsul manifiesta asimismo que hace investigaciones para comprobar si hay más salvados.

Nombre siempre EL DEBATE al dirigirse a sus anunciantes

Han sido trasladados los prisioneros

Parece que los rebeldes piden por el rescate varios millones

EL «BOLETIN OFICIAL» DEL PROTECTORADO

El «Boletín Oficial de la Zona del Protectorado de Marruecos» correspondiente al 25 del mes en curso publica un «dahir» aprobando y poniendo en vigor el reglamento prohibiendo el sacrificio y exportación de hembras de ganado vacuno; el pliego de condiciones de la Dirección de Obras públicas y Minas para la contratación de los obras públicas, y que han de regir en la contrata restringida de las obras de abastecimiento de aguas de Alcazarquivir con agua procedente del río Smid-el-Ma, cuyo presupuesto de contrata se eleva a 1.450.615,92 pesetas.

LAS NEGOCIACIONES PARA EL RESCATE

LARACHE, 28 (a las 13).—Las noticias que se reciben de la zona francesa sobre el secuestro de los familiares de monsieur Steeg demuestran que el asunto se complica por momentos.

La reunión celebrada en la cabila de Ait Said no dió resultado alguno. El motivo que indujo a los rebeldes a intentar las negociaciones para el rescate de los prisioneros es que el aduar en donde están se halla enclavado en la Confederación de Ait Sokmane, y, por tanto, despierta algua inquietud la suerte de los cautivos, conocido el fanatismo reinante entre las tribus. Se sabe que los prisioneros han sido trasladados a otro aduar.

Las negociaciones emprendidas para rescatar a las hijas del matrimonio Arnaud son comprometidísimas, debido a que los indígenas aprehensores rechazan toda negociación antes de conocer los acuerdos que tomen los rebeldes que tienen en su poder a los familiares de monsieur Steg.

La legión de periodistas que se encuentran en Beni Mellal envían a todo el mundo sus informaciones respecto al cariz que va tomando el rescate de los cautivos, suponiéndose que los rebeldes piden una fuerte cantidad de millones para libertar a los familiares de monsieur Steeg.

A OTRO ADUAR

PARIS, 28.—Telegrafían de Rabat al «Matín» que los cuatro europeos cautivos de las tribus disidentes han sido trasladados a otro aduar, situado a ocho kilómetros más al Este del lugar donde se hallaban hasta ahora.

* * *

CASABLANCA, 28.—De los últimos informes traídos a Beni Mellal por los emisarios enviados a la tribu en donde se hallan secuestrados los señores Steeg y Maillet y las dos señoras que les acompañaban, resulta que la situación de los cuatro secuestrados sigue sin modificarse.

El baile de moda en Inglaterra

La costumbre yanqui de quitar la pareja ha llegado ya a Londres

(*John Bull*, Londres.)

Revisión del Tratado sobre el Irak

Las negociaciones de Londres durarán varias semanas

LONDRES, 28.—Se cree que hoy continuarán las conversaciones que fueron suspendidas el martes último entre el Rey y los ministros del Irak y los funcionarios del ministerio británico de Colonias, encaminadas principalmente a disminuir los poderes conferidos a los mandatarios británicos.

La discusión de las proposiciones que han sido presentadas por ambas partes durará probablemente varias semanas.

La cuestión principal que se discute es la de la defensa del territorio del Irak, especialmente desde el punto de vista de la defensa aérea; pero el Irak no puede atender por sí sólo a las necesidades de esta defensa en forma eficaz, y se trata de la cooperación que puede prestarle la Aviación británica.

* * *

Las relaciones entre el Irak e Inglaterra están reglamentadas por un Tratado de alianza. Así se llama el documento diplomático, pero, naturalmente, tal alianza es lo más parecido posible a un protectorado. Sin embargo, jurídicamente el Irak es territorio de mandato, un mandato de los que se llaman de la clase A sencillamente, porque son los primeros en la enumeración que hace el artículo 22 del pacto de la Sociedad de Naciones. En castellano claro diremos que el Irak—la antigua Mesopotamia de los libros sagrados con alguna añadidura—tiene mucho petróleo, es tierra susceptible de producir algodón y cierra el paso de Rusia y Turquía para la India. Con esto queda dicho que alianza, mandato o protectorado, tenía que estar sometido a Inglaterra.

Antes de la guerra era territorio turco. Al pasar al dominio inglés hubo que crear el nuevo estado, dotándole hasta del Rey. Se escogió a un hijo del emir Hussein de Arabia, que hace dos años fué destronado por Ibn Sand, el jefe de los wahabitas. Parte por la inestabilidad de la situación parte por la amenaza de conflictos que representaba el pleito de Mossul las fuerzas inglesas permanecieron en el país hasta 1926. Ahora sólo quedan algunas escuadrillas de la Royal Air Force.

El Tratado de alianza es revisable cada cuatro años y dentro de unos meses en 1928 se cumplen los cuatro primeros. Los delegados del Irak y entre los delegados figura el propio Rey, quieren más independencia de la que actualmente disfrutan. Parece que quisieran ingresar en la Sociedad de Naciones, lo que equivaldría a liberarse de la tutela inglesa. Pero por el momento, ni las circunstancias interiores ni las exteriores permiten admitir esta probabilidad.

Inglaterra, aplicando teorías europeas a realidades asiáticas, ha dotado al Irak de un Parlamento y de una constitución que quiere ser democrática en el futuro. Inútil decir que el sistema funciona con graves dificultades. En los países del Oriente musulmán una Cámara debe ser como la de Angora; un jefe y un partido sólo. Por otra parte, Chiitas y Sumitas—éstos en el Poder—se miran con toda la aversión que despiertan siempre las querellas religiosas.

Pero en las relaciones con Inglaterra el problema más importante es la defensa nacional. El War Office no puede sostener los gastos que ocasiona la defensa de un país lejano. Tampoco la hacienda de Bagdad está en condiciones de pagar un ejército voluntario. Se ha pensado en establecer el servicio obligatorio, pero esto exige una organización estadística del país que no existe. Además está en pugna con la tradición. Recuérdese que el servicio obligatorio no tiene un siglo y que las regiones del Irak retrasan al menos dos respecto a Europa. Ahora bien, Inglaterra no puede abandonar el Irak si éste no posee una defensa eficiente.

Por último, se opone a la terminación del mandato la condición impuesta por el Consejo de la Sociedad de Naciones al atribuir Mossul al Irak. Reclamaba que la potencia mandataria (Inglaterra) permaneciese en el país veinticinco años.

Pero dada la situación que atraviesa la hacienda británica, no sería extraño que el Gobierno de Londres cediese todo lo posible con objeto de aliviar la carga financiera, no muy grande ya, pero todavía apreciable.

R. L.

MOTORES AEG
DE MAYOR GARANTIA

La suspensión de Uzcudun

NUEVA YORK, 28.—La Comisión de boxeo del Estado de Nueva York se ha negado a la reintegración de Uzcudun, que, como se recordará, había sido suspendido recientemente por ella.

A consecuencia de esta medida, el boxeador español no podrá encontrarse con Phil Scott.

Sobre este encuentro, el representante de Paulino, que ha comparecido ante la Comisión de boxeo, ha declarado que Uzcudun no tenía firmado el «match».

Miss Ruth Elder llegó ayer a París

Salió de Bayona en avión al mediodía y aterrizó en Le Bourget a las 15,40

HENDAYA, 28.—En el expreso de Madrid ha llegado a ésta la aviadora americana Ruth Elder, acompañada del aviador Haldemann. En la estación esperaban a los intrépidos aviadores el cónsul americano en Biárritz. Miss Elder y Haldemann ocuparon un automóvil y se dirigieron directamente al aeródromo de Parma, próximo a Bayona, desde donde tomaron el vuelo para París. Ruth Elder ha manifestado al cónsul de su país su sentimiento por no poder aceptar la invitación que se le ha hecho de permanecer algunas horas en Biárritz.

DE BAYONA A PARIS EN AVION

BAYONA, 28.—A las once de la mañana llegó la aviadora Ruth Elder al aerodromo de Parma (Anglet), siendo recibida por el cónsul de los Estados Unidos en Biárritz y el teniente de alcalde señor Labborde. La intrépida aviadora almorzó en el aerodromo, saliendo para París en avión a las doce y cuarenta, con buen tiempo. Se supone que llegará a las cuatro y treinta de la tarde.

LLEGA A LE BOURGET

LE BOURGET, 28.—A las tres cuarenta de la tarde ha llegado a este aeropuerto el avión que conduce a la aviadora norteamericana Ruth Elder y a su piloto, Haldemann.

LA MEDALLA DE ORO PARA COSTES Y LE BRIX

BUENOS AIRES, 28.—La Liga patriótica ha entregado la Medalla de Oro de dicha Sociedad a los aviadores franceses Costes y Le Brix.

KOPPEN EN AMSTERDAM

AMSTERDAM, 28.—Esta tarde, a las tres y quince, ha aterrizado en el aerodromo de Amsterdam, el aviador Koppen, de regreso de su viaje a las Indias holandesas para donde salió, como se recordará, el día 1 de octubre, de este aerodromo, llevando correo a bordo de su avión.

El vapor "Arnú", en peligro

A consecuencia de una tempestad, perdió el timón en el Canal de la Mancha

El barco pertenece a la Compañía de Tabacos de Filipinas

LONDRES, 28.—Comunican de Weymouth que el vapor español *Arnús* lanza radiogramas anunciando que se encuentra en peligro, y pide auxilio. Boga a la deriva a lo largo de Portland, por haber perdido el timón durante la tempestad que reina en el Canal de la Mancha.

La canoa de salvamento *Weymouth* y un *destroyer* británico han salido en socorro del barco.

Este había salido de Fanyal el día 20 del corriente.

LA SITUACION DEL BARCO

SANTANDER, 28.—Acaban de recibirse insistentes llamadas en la estación de radio de que el *Arnús*, de la Compañía de Tabacos de Filipinas, se pierde a 50 grados 10 minutos de latitud Norte y 2 grados 6 minutos de longitud Oeste, punto que coincide con la entrada del Canal de la Mancha.

Hasta ahora se ignoran más detalles.

* * *

N. de la R.—El «Arnús» es un barco de 4.200 toneladas, construído en 1922. Tiene 110,60 metros de eslora, 14,92 de manga y 8,70 de puntal. Su velocidad es de 10,5 nudos.

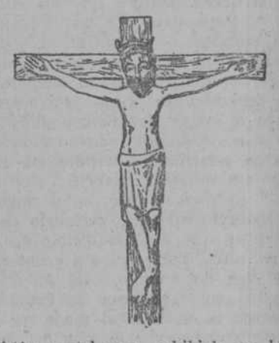

Artístico cartel para exhibirlo en balcones o sobre colgaduras el próximo domingo, FIESTA DE CRISTO REY. Precio: UNA PESETA. En las librerías Voluntad y en toda España.

Inspectores municipales de Sanidad

Publicado ayer nuevo programa (se vende al precio de 1 pta.), y «Nuevas contestaciones», completas, al mismo (por entregas) precio: 15 pts. Preparación por competente profesorado; honorarios 60 pts. mes, en el

CENTRO «EDITORIAL REUS»
Preciados, 1.
Correspondencia: Apartado 12.250.

Granos - Panadizos
Tumores. Heridas. Quemaduras
UNGUENTO GARCIA
Calma el dolor. Suprime la inflamación. Cura pronto y radicalmente. No deja cicatriz. Evita la dolorosa operación quirúrgica. Basta usarlo una vez para comprobar estas afirmaciones. Caja 1'50 ptas

CHOCOLATES
ZURICALDAY
Fijaos y exigid la marca
Suc. de Hijos de Zuricalday
Rechazad las imitaciones

CORONAS FLORIDA 14, CRUZ, 14

—¿Lo ha visto alguna vez con espuma en la boca?
—Sí, doctor; cuando fuma.
—¿Cuando fuma?
—Sí, la boquilla es de espuma.

(*Le Populaire*, París.)

—Pues ya ve usted, mi abuela cuando nació pesaba un kilo.
—¡Qué barbaridad! Se moriría en seguida.

(*Pêle Mêle*, París.)

—¡Qué bárbaros! ¿Qué le habrán echado a la ginebra para que así haga perder la cabeza?

(*Kasper*, Estocolmo.)

—¡Caramba, señorita!... ¡Ya llevo dos horas en el teléfono!
—Pues yo me paso todo el día en él, y no digo nada.

(*Excelsior*, México.)

SE INAUGURO LA ASAMBLEA HOTELERA EN BARCELONA

Almacén destruído por el fuego en Alginet. Agricultores japoneses en Valencia para estudiar la huerta levantina. Pesqueros españoles apresados por una cañonera portuguesa.

Marcha del "Presidente Sarmiento"

BARCELONA, 28.—Esta mañana zarpó, con rumbo a Valencia y Cartagena, la fragata argentina «Presidente Sarmiento». Fué despedida por las autoridades. La oficialidad y la tripulación del buque marchan muy satisfechos por los agasajos recibidos en esta ciudad. El embajador argentino, señor Estrada, cumplimentó hoy, en visita de despedida, a las autoridades.

La Asamblea Hotelera

BARCELONA, 28.—Esta mañana se ha inaugurado en la Exposición Hotelera la Asamblea de la Federación Hotelera de España.

Dicen que se casa Uzcudun

BARCELONA, 28.—Un diario recoge de América la noticia de que Paulino Uzcudun se casará en breve con la artista Conchita Piquer.

Un pleito contencioso en Bilbao

BILBAO, 28.—En la Audiencia se ha visto un recurso contencioso administrativo interpuesto por el abogado don José Luis Goyoaga en nombre de la duquesa viuda de Santo Mauro, duquesa de San Pedro de Galatino y marquesa de Torres Arias, hermanas y herederas del marqués de la Torrecilla contra un acuerdo de la Diputación de Vizcaya por la liquidación hecha del pago de impuesto de derechos reales por valor de 384.000 pesetas, a cuenta de los bienes de inscritos en esta provincia. La parte demandante sostiene que la cantidad girada, que ascendía a cerca de 20.000 duros de impuestos, tenía efectos retroactivos, pues se hizo la liquidación con arreglo a la ley de Derechos reales de 1907, que regía cuando el fallecimiento del marqués de la Torrecilla, y, además, lo restante, se ha hecho por la nueva ley. La vista ha quedado conclusa para sentencia.

Cultivos destruídos en Fuerteventura

LAS PALMAS, 27.—Noticias que se reciben de la isla de Fuerteventura dicen que descargó sobre la comarca del Gran Tarajal, situada al Sur de la isla, una gran tromba de agua, que arrastró más de 400 hectáreas de terreno sembrado de tomates y alfalfa. Se calcula en 60 el número de los damnificados que han solicitado, por mediación del delegado gubernativo, vaya a aquella isla el Servicio Agronómico de Las Palmas para ver los daños y que se gestione del Gobierno un empréstito reintegrable para reparar los destrozos, en evitación de nuevos temporales. Las pérdidas se calculan en dos millones de pesetas.

Por los obreros parados de Asturias

OVIEDO, 28.—Ayer conferenciaron el Obispo de la diócesis y el gobernador acerca de la dolorosa situación que atraviesan los obreros parados y acordaron convocar a una reunión de la Junta Ciudadana y otros elementos importantes de la capital, el próximo lunes en el palacio episcopal, con el fin de procurar trabajo y pan a los obreros parados de las distintas industrias.

La Sociedad Económica de Amigos del País tomó otros acuerdos y el elevar una instancia al ministro de la Guerra en favor de los obreros armeros para la solución de la crisis de trabajo. Con objeto de socorrerlos se celebrará el domingo otra becerrada benéfica.

Conferencia franciscana

SALAMANCA, 28.—En la cátedra de Fray Luis de León dió esta tarde una conferencia de las del curso organizado con motivo del centenario franciscano don Antonio Monedero, que disertó acerca de «El deber de amar a los humildes». Hizo la presentación del orador el ex senador don Fernando García Sánchez.

El conferenciante hizo historia de la situación del obrero del campo, señalando los momentos de la aparición de Jesucristo y luego de San Francisco. Dice que debemos amar y proteger a los humildes contra los enemigos que los oprimen, explotan y engañan. El remedio de los males sociales está en las cuatro virtudes, base del apostolado de San Francisco: amor, cultura, humildad y pobreza.

La concurrencia aplaudió con entusiasmo al orador.

El archiduque Eugenio a Francia

SAN SEBASTIAN, 28.—A las diez de la mañana marchó en automóvil a Hendaya para tomar el rápido de las diez y cuarenta el archiduque Eugenio. Le acompañó hasta la frontera la reina doña Cristina, acompañada de la señorita Martínez de Irujo y del duque de Sotomayor.

—El farmacéutico, telegrafista y oficial de Mayordomía, de servicio en el palacio de Miramar, marcharán a Madrid el domingo.

La Exposición Iberoamericana

SEVILLA, 28.—Esta tarde, en el Círculo Militar, dió una conferencia sobre la Exposición Iberoamericana el comisario regio, señor Cruz Conde. Presidió el infante don Carlos.

El señor Cruz Conde describió, en términos generales, el aspecto espiritual que tendrá la Exposición, que es el culto al pasado. Dijo que era preciso destruir esas creencias absurdas que hay en el extranjero de que en España todo es atraso e indolencia. Con la cooperación de todos está el éxito asegurado, y confía en que la celebración del certamen servirá para destruir de una vez la campaña de difamación que en América se hace contra España.

Los médicos contra el intrusismo

SEVILLA, 28.—Ha continuado sus trabajos la VII Asamblea de Colegios Médicos. Presidieron las secciones los representantes de Valencia y Baleares.

Fué aprobada una proposición referente a que se declare de urgencia la discusión sobre reglamentación de las igualas.

Se leyó la ponencia del Colegio de Zamora, que quedó aprobada y refundidas sus conclusiones en la presentada y aprobada por la anterior Asamblea referente al mismo asunto.

También fué aprobada una proposición del Colegio de Vizcaya sobre creación de un tributo especial con destino a protección y tutela para las huérfanos de médicos.

Por la tarde se discutió la ponencia del Colegio de Barcelona y fueron aprobadas las siguientes conclusiones:

Implantación del delito sanitario y que se deslinde de una manera precisa y clara las atribuciones que ocasionan los títulos de practicante y comadrona; que siendo cuatro únicamente los títulos sanitarios legales, sean éstos los únicos que deban consignarse por los titulares que los posean, prohibiendo en absoluto la ostentación de títulos más o menos arbitrarios y caprichosos como los de profesor, cirujano, naturista, etc., etc.; que asimismo se disponga que toda clínica o consultorio ambulante o dispensario no puedan usarlo si no se hace constar, de una manera imprescindible, única y exclusiva, el nombre del médico que lo dirige; que se conceda personalidad a los Colegios médicos para querellarse contra los intrusos; que se modifique la real orden sobre naturismo en el sentido de prohibir el ejercicio de tales ramas de la terapéutica a los que no tengan título; que la venta de los llamados específicos sólo se permita bajo receta, y que los gobernadores civiles pongan a disposición de los Colegios a los agentes del Cuerpo de Policía que se consideren precisos para cumplir todo lo preceptuado.

Agricultores japoneses en Valencia

VALENCIA, 28.—Han llegado a esta ciudad para estudiar la agricultura de la región los japoneses Mikay, director de un grupo comercial y financiero japonés, y Khakait, que visitaron la Cámara Agrícola y realizaron una excursión por La Huerta. Esta noche marcharon a Barcelona.

Un incendio en Alginet

VALENCIA, 28.—Comunican de Alginet que se produjo un incendio en un almacén de naranja propiedad de Antonio Requena. Las pérdidas se elevan a 8.500 pesetas.

—Se ha modificado la Junta del Centro de Cultura Valenciana. Ha sido elegido presidente don José Sanchís Rivera, Canónigo de la Catedral.

Ejercicios espirituales

VALENCIA, 28.—Mañana sábado dará comienzo en la Casa de la Purísima (Alacuás) la primera tanda regional de ejercicios espirituales, organizada por el Centro de Valencia de A. C. N. de P. Terminará la tanda el día 3 del próximo noviembre con una Asamblea, conferencia por el presidente de la Asociación y una función a San Pablo Apóstol.

Pesqueros apresados

VIGO, 28.—La cañonera portuguesa «Mandovy» ha apresado a siete vapores pesqueros de esta matrícula, y los condujo hasta el Duero, quedando fondeados en Massarelos. Según el oficial que manda esta cañonera los vapores se dedicaban a sus faenas dentro de las aguas jurisdiccionales de Portugal y al ser detenidos todos llevaban gran cantidad de sardina a bordo. Los patrones de los barcos niegan que hubiesen hecho la pesca en los lugares indicados, sino a algunas millas de distancia de la costa. Los buques detenidos son el «San Fernando», «Catalina», «Angel Manuel», «San Antonio», «Cebrero», «Laurita» y «San José».

Se espera que el Gobierno español intervenga para que cesen estos incidentes, que causan tantos perjuicios a los intereses pesqueros.

A beneficio de la A. de la Prensa de Zaragoza

ZARAGOZA, 28.—Se ha celebrado esta noche la función a beneficio de la Asociación de la Prensa. El teatro Principal estaba completamente lleno. Las primeras partes de las tres compañías que actúan en Zaragoza representaron cuadros de diferentes obras, que fueron muy aplaudidos.

Recepción en honor del Nuncio en Málaga

Monseñor Tedeschini embarcó anoche para Melilla

MALAGA, 28.—En el expreso llegó esta mañana el Nuncio de Su Santidad, monseñor Tedeschini, acompañado del secretario, señor Crespi; del padre Valdepares, ex ministro señor Rodríguez Viguri y comandante Pita. En la estación fué recibido por el Obispo de la diócesis, todas las autoridades, representaciones de congregaciones y cofradías y mucho público. Una compañía del regimiento de Borbón, con bandera y música, rindió honores al ilustre viajero, que revistó las fuerzas. El Obispo presentó a las autoridades y el alcalde dió la bienvenida al Nuncio en nombre de Málaga. En el automóvil del alcalde, monseñor Tedeschini se trasladó a la Catedral, donde fué recibido a la entrada por el cabildo, entrando en el templo bajo palio. Recorrió todo el templo y oró en el altar mayor. Al salir enorme cantidad de público agolpado le rodeó para besar su anillo. Después marchó al palacio episcopal para descansar en las habitaciones preparadas.

A las doce se celebró una recepción, a la que concurrieron corporaciones oficiales, representaciones eclesiásticas, civiles y militares, congregaciones religiosas y mucho público, en el que predominaban las señoras. El acto fué muy solemne.

Monseñor Tedeschini, acompañado del Obispo de la diócesis, estuvo por la tarde en el Seminario, donde fué obequiado con un té. Después paseó por varias calles de la ciudad.

A las ocho de la noche embarcó a bordo del «Vicente Puchol», que zarpó para Melilla.

A despedirle acudieron al muelle todas las autoridades civiles y militares, numerosas representaciones de entidades oficiales y enorme cantidad de público, que aplaudió con entusiasmo al zarpar el buque.

Los armadores y capitán del Baracaldo condenados

El Consejo Supremo de Guerra y Marina ha dictado sentencia en la causa vista el martes pasado contra los armadores, cargadores y oficialidad del buque *Baracaldo*, hundido en octubre de 1921, durante la travesía a Larache. Por dicho fallo se condena a diez años de presidio mayor a don Luis Hermida, armador del barco, y a don Antonio Fernández Olascoaga, capitán, y a tres años de prisión correccional al asociado del armador, don Ricardo Brotón, más las indemnizaciones correspondientes. Los otros dos procesados, un oficial y un maquinista, han sido absueltos.

Rubió y Lluch decano de Filosofía y Letras

BARCELONA, 27.—En la Universidad se recibió hoy un telegrama comunicando haber sido nombrado decano de la Facultad de Filosofía y Letras el catedrático don Antonio Rubió y Lluch. El rector pasó a la cátedra donde explicaba su clase el doctor Rubió y le enteró de su nombramiento.

Al conocerlo los alumnos allí presentes, tributaron una ovación a su ilustre catedrático.

* * *

La *Gaceta* de ayer publicó la real orden nombrando a don Antonio Rubió y Lluch decano de la Facultad de Filosofía y Letras de la Universidad de Barcelona.

LOS REYES INAUGURARON AYER LAS OBRAS DEL PUERTO DE TARRAGONA

Bendición y entrega de una bandera a las fuerzas de la Guardia civil

Se pide al Monarca la estación central de Tarragona

EN BARCELONA PREPARAN UN HOMENAJE A LA SOBERANA

BARCELONA, 28.—Esta mañana, a las nueve, después de oír misa, que celebró el capellán de la real casa, señor García Niño, salieron del Palacio Real de Pedralbes los Reyes e Infantas, que se dirigieron a Tarragona con su séquito y fueron precedidos por el ministro de la Gobernación y el capitán general, señor Barrera. El gobernador civil acompañó a la familia real hasta Bornal, límite de la provincia. En todos los pueblos del tránsito saludaron a las reales personas todas las autoridades locales con banderas y músicas, y los vecindarios respectivos, que ovacionaron con gran entusiasmo a los Soberanos e Infantas.

Llegada a Tarragona

TARRAGONA, 28.—A las once llegaron los Reyes y séquito a ésta. La ciudad estaban artísticamente engalanada con arcos, banderas y colgaduras. En el paseo de Pi y Margall, donde se había levantado un artístico arco, esperaban las autoridades, que cumplimentaron a las reales personas. El alcalde les dió la bienvenida en nombre de la ciudad, y entregó ramos de flores a la Reina e Infantas. Organizada la comitiva regia, se dirigió por la rambla de San Carlos y calle de Rius a la rambla de San Juan. El gentío, agolpado en dichas vías, ovacionó con entusiasmo a la real familia. En la rambla de San Juan, donde la guarnición había levantado un arco de triunfo, los Soberanos e Infantas con su séquito, ascendieron a una tribuna, desde donde presenciaron el desfile de todas las fuerzas de la guarnición.

Bendición y entrega de una bandera

Después, en un altar instalado frente a la tribuna, y decorado con armas y banderas, se dijo una misa, y seguidamente el Obispo de Tortosa, doctor Bilbao, bendijo la bandera del 17 Tercio de la Guardia civil, que fué entregada a estas fuerzas por los Reyes. Asistieron a la solemne ceremonia el director general del Instituto, general Burguete; el inspector regional de la Guardia civil, general Pardo; la banda de música del Colegio de Huérfanos de Valdemoro, representantes de los demás Tercios y fuerzas de Infantería y Caballería de la provincia, Lérida y Valencia.

Terminado el acto, todas las fuerzas de la Benemérita desfilaron con gran brillantez, y en columna de honor, ante los Reyes y altezas. El público, estacionado en la amplia vía, aplaudió en diferentes momentos del acto.

Visita al puerto

Más tarde, y entre constantes muestras de entusiasmo, la real familia se trasladó al puerto, donde se verificó el acto de lanzar al agua el primer bloque del nuevo muelle Alfonso XIII, mejora tan deseada por la ciudad y que tantos beneficios reportará a la provincia. Asistieron representaciones de las Cámaras de Comercio e Industria, y de todas las entidades industriales de la ciudad, todas las autoridades y mucho público. El puerto ofrecía un brillante aspecto, surcado todo él de vaporcitos y lanchas.

Homenaje a la vejez del marino

En el mismo sitio donde se celebró el lanzamiento se había construído un artístico templete por la Junta de Obras del puerto, desde donde presenciaron las personas reales el homenaje a la vejez del marino, que fué muy brillante.

Varios ancianos se acercaron a la tribuna regia para recibir libretas del retiro obrero. El Rey conversó con algunos de ellos y les expresó que suponía las penalidades que habrán sufrido a través de su larga profesión de marinos.

Se pide la estación central de Tarragona

Después de estos actos se verificó al mediodía en la sala de la Fábrica de Tabacos un banquete en honor de la real familia, al que asistieron las autoridades e invitados, en número de 150 comensales.

Al terminar el banquete, el secretario de la Cámara de Comercio, señor Gil Vernet, brindó en obsequio de los Reyes, a los que dió la bienvenida en nombre de la ciudad. Después rogó al Gobierno se preocupe de lo que es un anhelo popular de Tarragona, o sea la construcción de la estación central.

Para demostrar esta aspiración general apareció esta mañana Tarragona engalanada, y en muchas calles había letreros pidiendo esta mejora.

Los Reyes visitaron la casa de campo llamada Mas dels Archs, propiedad de don Mariano Puig Valls. Durante su paso por la ciudad fueron vitoreados con entusiasmo.

En la finca los Soberanos presenciaron el acto de inaugurar un monumento dedicado a Alfonso XIII, que el señor Puig ha erigido en su propia finca.

En el campo de maniobras

Por la tarde el Rey se dirigió al campo de maniobras de Tarragona, situado a cinco kilómetros de la ciudad, entre las carreteras de Armentera y Catllar. Tiene una extensión de 14 hectáreas. El Rey lo recorrió detenidamente y descansó en el cuarto de oficiales.

Mientras tanto, la Reina e Infantas visitaban el Hospital y la Casa de Beneficencia, consolando a los enfermos y ancianos allí acogidos.

Desde el campo de maniobras el Rey volvió a esta capital, donde se reunió con su augusta esposa e hijas, y a las cinco de la tarde emprendieron todos el regreso a Barcelona en automóviles.

Regreso a Barcelona

BARCELONA, 28.—A las ocho de la noche llegaron, procedentes de Tarragona, los Reyes e Infantas, acompañados del séquito.

Esta noche los Reyes no salieron de Palacio.

Los Reyes significaron su deseo de oír a la banda del regimiento de Badajoz, la que es juzgada por muchos como mejor de todas las militares de España. Recientemente esta banda ha obtenido brillantes éxitos en el Mediodía de Francia, y ello movió al Soberano a pedir que diera un concierto en Palacio. Anoche la banda acudió a Pedralbes y ejecutó diversas composiciones extranjeras y españolas.

El Rey felicitó al maestro director, señor Palanca, y para significarle su admiración, le mostró su deseo de que el domingo por la tarde diera otro nuevo concierto.

Homenaje a la Reina

BARCELONA, 28.—La institución benéfico-social El Bazar del Obrero ha acordado rendir un homenaje a la Reina el próximo domingo, a las diez y media de la mañana. Los salones del Fomento del Trabajo Nacional se están decorando para esta ceremonia.

—El rector de la Universidad, doctor Díaz, ha manifestado que la Reina le había mostrado su satisfacción por el estado de limpieza del Hospital Clínico de la Facultad de Medicina, así como por el trato que allí se da a los centenares de enfermos acogidos en el benéfico establecimiento.

—Se desea que el Rey inaugure las obras de la plaza de Cataluña. Como éstas no están aún terminadas, se llevan actualmente los trabajos con gran rapidez con objeto de que antes de marchar el Soberano pueda inaugurar la plaza.

El túnel bajo el Estrecho

BARCELONA, 28.—Durante su visita al puerto franco de esta ciudad, el Rey habló con alguno de los presentes del proyectado túnel debajo del Estrecho de Gibraltar.

Manifestó el Soberano que en breve se constituirá una Junta o Patronato, que examinará con detenimiento este proyecto. Lo considera el Monarca viable y ofrecerá un alto interés para todo el país. Los técnicos presupuestan la obra gigantesca en unos 200 o 250 millones de pesetas, cantidad que no es excesiva, si se tienen en cuenta los beneficios que habría de reportar a la nación. Así, agregó el Soberano, quedará convertido en un punto de unión de los dos continentes, siendo el vehículo obligado para su intercambio comercial. Terminó diciendo que sobre este interesante asunto se ha publicado un libro, cuya lectura aconseja a todos los españoles.

Las pinturas de la Catedral de Vich

BARCELONA, 28.—Para mañana los Reyes no tienen programa trazado.

El Rey por la mañana se dirigirá en automóvil a Vich y visitará las pinturas de José María Sert, con que se ha decorado la Catedral.

Como se recordará, estas pinturas fueron expuestas en París precisamente en una época en que el Rey estaba en la capital francesa y don Alfonso las admiró entonces. Ahora quiere verlas ya colocadas, pues se trata del pintor catalán considerado como el mejor decorador del mundo.

La Catedral de Vich encargó estas pinturas durante la juventud de José María Sert y éste agradeció de tal manera el encargo que ahora que cobra cantidades fabulosas por sus obras sigue trabajando para la Catedral de Vich a precios realmente exiguos. Su honradez artística ha llegado al extremo de haber repetido algunas composiciones decorativas por no estar satisfecho de ellas, a pesar de los elogios tributados por la crítica de París, Madrid y Barcelona.

El Rey regresará a mediodía para almorzar en Palacio. Por la tarde no hay ningún acto señalado.

FIGURAS DE ACTUALIDAD

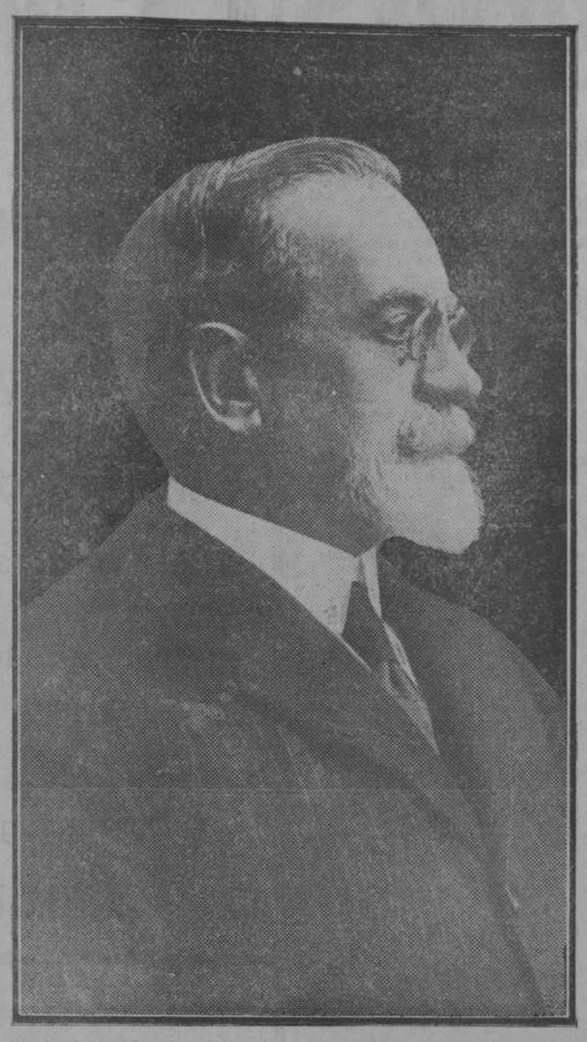

Don Antonio Rubió y Lluch, decano de la Facultad de Letras de Barcelona

Hace bien la Universidad de Barcelona en honrar a quien encaneció enseñando en sus aulas y supo derramar en ellas una ciencia, alumbrada por el amor y por la bondad. Rubió y Lluch, el sabio investigador de la historia catalana, el viajero de Grecia, el maestro de varias generaciones de estudiosos, el escritor lleno de ponderación y de tino, el amigo de Menéndez Pelayo—título este último que con tanto cariño ostenta Rubió—, es una gloria de la Universidad barcelonesa y de la Universidad española en general.

Avanza el estudio de leyes constitucionales

El marqués de Estella hablará esta tarde en primer término

Una asambleísta intervendrá en las sesiones plenarias de noviembre

Esta tarde, sesión plenaria

A las tres de la tarde empezará la sesión plenaria, en cuya duración se invertirán aproximadamente cuatro horas, una por cada interpelación.

La primera será la del señor Puyuelos, a quien contestará el presidente del Consejo, sobre política social obrera del actual Gobierno.

El orden del día seguirá así:

Interpelación de don Pedro Sáinz Rodríguez al ministro de Instrucción pública sobre las incompatibilidades de adaptación de asignaturas entre el antiguo plan de Bachillerato y el nuevo.

Interpelación de don Juan Francisco Correas al ministro de Trabajo sobre política emigratoria del Gobierno.

Interpelación de don Carlos Gómez Vizcaíno al ministro de Fomento sobre la crisis de la industria del plomo.

Leyes constituyentes

Dos horas y media duró la sesión celebrada por la sección de Leyes constituyentes, que se puede considerar de gran avance en el examen de ideas generales a que por ahora está dedicada la sección. Quedaron pendientes para intervenir tres vocales, que expondrán sus puntos de vista en la primera reunión, que no se celebrará hasta pasada la semana entrante.

El Estatuto de Prensa

En la reunión celebrada ayer por la sección de Leyes políticas se acordó encargar al señor Delgado Barreto que presente en la próxima reunión las bases previas para un Estatuto de Prensa, que, después de examinadas, serán sometidas a una ponencia.

El señor Yanguas hace manifestaciones de interés

El presidente de la Asamblea no recató anoche su satisfacción por el resultado de los trabajos de la sección de Leyes constituyentes.

—Ha sido la de hoy una sesión muy sustanciosa en el fondo, y muy prometedora por el tono conciliador de los puntos de vista emitidos. Todos, además, proseguimos el examen de estas ideas generales con el ánimo sinceramente dispuesto a modificar nuestras conclusiones espontáneamente en aras de la que cualquiera de los presentes aporte. Se ha acordado imprimir las manifestaciones expuestas hoy, con objeto de facilitar el trabajo de los tres vocales que no tuvieron tiempo de consumir sus turnos. Lo harán en la próxima reunión, que se celebrará el lunes 7 de noviembre. Este acuerdo de imprimir las opiniones desarrolladas por los miembros de la sección se tomará cuantas veces sea necesario al mejor funcionamiento de la sección.

Anunció, por último, que ya ha recibido anuncios de interpelación para los plenos del mes de noviembre, entre ellos el de una asambleísta. Los nombres de los interpelantes y los temas no se harán públicos hasta que los tramite la Mesa cerca de los ministros correspondientes.

Acuerdos del Consejo de ministros

Se concede el crédito agrícola al agricultor de aceituna o aceite. El alto comisario tendrá funciones de gobernador en Ceuta y Melilla. Cincuenta millones para Acción Social Agraria.

SE CONSTRUIRA EL F. C. VILLACARRILLO - ALBACETE

A las seis y media comenzaron a llegar al Palacio de la Castellana los ministros para reunirse en Consejo. El primero el ministro de Gracia y Justicia, a quien preguntaron los periodistas si había alguna noticia en relación con la anunciada combinación eclesiástica. El ministro contestó:

—Nada. La Prensa en general sigue hablando de esta combinación, y algunos periódicos, entre ellos uno de Bilbao, dan varios nombres, y claro es que de esta manera alguna vez tienen que acertar.

Un periodista manifestó al señor Ponte que en la Asamblea Nacional habían dado una pequeña nota en la que se comunicaba que se recibían numerosos telegramas en relación con la ley de Inquilinato. El ministro mostró la satisfacción que ello le producía, pues ahora—agregó—los telegramas en relación con esa cuestión van a la Asamblea, y yo me quedo algo más tranquilo.

Comentó el ministro de Gracia y Justicia, respondiendo a una indicación sobre determinado asunto de Canarias que le hizo un periodista, la mala suerte que allí hay, pues en Fuerteventura, donde se padecía sequía, ahora ha caído un diluvio que les ha arrasado las cosechas.

A las siete y diez llegó el presidente, a quien acompañaban los ministros de Hacienda y Guerra. Manifestó el jefe del Gobierno a los periodistas que había recibido en su despacho del ministerio de la Guerra al vicepresidente del Consejo de la Economía Nacional, señor Castedo, para continuar el estudio del acoplamiento de las tarifas de Aduanas que regirán unos días hasta que llegue el momento de que comience a regir el nuevo Tratado comercial con Cuba.

—Ayer—agregó—conferencié sobre este particular con el embajador de Cuba. He recibido también al pleno del Consejo de administración del Monopolio de Petróleos y al embajador de los Estados Unidos. Con este último he hablado de la prórroga del *modus vivendi* con su país hasta tanto que se concierte un nuevo Tratado. En fin, varias visitas más que no recuerdo, pues me sucede frecuentemente que los asuntos que doy por resueltos los olvido para que mi atención la ocupen otros.

A las diez en punto terminó el Consejo. El presidente al salir dijo a los periodistas:

—Hemos examinado los expedientes de que en la nota se les da a ustedes cuenta. Algunos proyectos que solamente han sido examinados en su primera faz. También hemos tratado un poco del pleno que la Asamblea Nacional celebrará mañana. Yo—continuó—veré al presidente de la Asamblea, pues piensa visitarme esta noche, a las once, y le pediré que la primera de las interpelaciones que se hagan sea la mía, por tener que marcharme mañana mismo para Barcelona, y quiero despacharla con tiempo. Claro es que, como también me interesan las demás interpelaciones, procuraré quedarme en la Asamblea el mayor tiempo posible, para escuchar. Creo que ha habido muchos peticiones de tarjetas para las tribunas.

Un periodista le contestó:

—Sí, muchas. Yo no he podido conseguir ninguna.

El jefe del Gobierno replicó:

—Pues yo no lo he intentado siquiera. Mi familia no siente ninguna afición a la política. Esto hace que cuando estoy reunido con ella no se habla ni una sola palabra de política y cuando llegan estos casos quedo libre para no hacer peticiones.

NOTA OFICIOSA

El ministro de Trabajo facilitó la siguiente nota oficiosa:

Presidencia.—Real decreto constituyendo en Ceuta y Melilla las Comisiones mixtas administradoras.

Real decreto modificando los artículos sexto y octavo del real decreto de 23 de febrero de 1918.

Real decreto creando la circunscripción civil de las plazas de soberanía del Norte de Africa bajo la autoridad del alto comisario de España en Marruecos.

Guerra.—Propuestas de libertad condicional.

Real decreto regulando el percibo de dietas a los funcionarios del servicio de Aviación militar.

Hacienda.—Se aprobó el modelo de nueva moneda de cuproníquel de 25 céntimos taladrada.

—Adjudicación del concurso de confección de títulos de la deuda pública.

—Comenzó el estudio del proyecto de emisión de cédulas territoriales para facilitar fondos a la Junta de Acción Social Agraria.

Fomento.—Expediente de autorización para adquirir por concurso una grúa flotante de ochenta toneladas, destinada al puerto de Huelva, cuyo coste se aprecia en unas 600 o 700 mil pesetas.

—Proponiendo se apruebe el pliego de condiciones particulares para contratar por concurso las obras del ferrocarril de Talavera a Villanueva de la Serena, sección tercera; de Logrosán a Villanueva de la Serena, con las modificaciones propuestas por la asesoría jurídica y solicitar del Gobierno el real decreto de autorización para celebrar el concurso. Las obras tienen una longitud de 57.870 metros 90 centímetros y un presupuesto de contrata de 9.339.730,18 pesetas.

Propuesta de pliego de condiciones particulares para contratar las obras del ferrocarril de Baeza a empalmar con el de Cuenca a Utiel (sección tercera), con las modificaciones propuestas por la asesoría jurídica y solicitar del Gobierno el oportuno real decreto para celebrar el oportuno concurso. Las obras tienen una longitud de 107.201,95 metros y un presupuesto de contrata de 33.395.938,32 pesetas.

AMPLIACION

Parte del Consejo se invirtió sin más propósito que la referencia a uno de los asuntos de actualidad en tratar del orden del día de la sesión plenaria en que esta tarde, a las tres, se constituirá la Asamblea. El presidente del Consejo anunció que había recibido el índice de la interpelación del señor Puyuelos, afiliado a las organizaciones obreras de Barcelona de los Sindicatos libres, el cual discurrirá, como se sabe, acerca de la situación de la clase obrera en las industrias protegidas por el Estado y repercusiones que en la misma ha tenido el proteccionismo que en materia económica ha seguido el general Primo de Rivera. El señor Aunós, que, como ministro de Trabajo, tiene noticias de la situación social del interpelante dentro de España y en las reuniones técnicas de Ginebra, encareció la aplicación y la competencia de aquél. El presidente del Consejo anunció que puesto que hablará en primer término por la necesidad de marchar a Barcelona esta misma noche, saludaría a la Asamblea en nombre del Gobierno, eximiendo así de este deber a los ministros y ahorrando el tiempo que el reglamento señala a interpelantes e interpelados.

Respecto al despacho dirigido por el presidente al gobernador civil de Asturias, dado a la Prensa anteayer, el marqués de Estella leyó todas las comunicaciones cambiadas con aquella autoridad. De los informes del gobernador se deducía que una minoría sobremanera reducida había intentado imponerse a la mayoría de los trabajos, maniobra que el Gobierno se ha apresurado a impedir, aplicando para ello el mínimum de rigor, puesto que no se ha tratado sino de una acción preventiva, bien que se apelará a la severidad necesaria si los contumaces no cedieran.

La perspectiva de una cosecha de aceituna asaz pingüe, es posible que plantee una depreciación con las consiguientes repercusiones en el mercado de aceites y en las industrias de fabricación de aceite de semilla. Cambió impresiones el Gobierno sobre este asunto y acordó en firme, sin perjuicio a ulteriores resoluciones, extender a los productores de aceite de oliva los beneficios del Crédito Agrícola, con los fondos en caja y conforme a las mismas normas aplicadas a los agricultores del trigo y de la uva.

Aludió asimismo el presidente a la visita del recién constituído Consejo de Administración del Monopolio del petróleo y no recató su creciente confianza—fortalecido por recientes ofrecimientos de pozos de Rumania—en la iniciativa del Gobierno, que le dió origen.

Oportunamente aludimos a los decretos relativos al Protectorado, una síntesis de los cuales se puede dar diciendo que se otorgan al alto comisario funciones de gobernador civil en Ceuta y Melilla, con autoridad propia y enlace directo sobre todos los servicios y funcionarios del Estado en aquéllos, los cuales se entenderán oficialmente con él y no con el respectivo departamento ministerial.

El Consejo acordó la fórmula mediante la cual la Dirección general de Acción Social Agraria dispondrá de recursos suficientes para reanudar la interrumpida labor de comprar fincas a propietarios y revendarlas en parcelas, bien a familias de colonos, bien a vecindarios, en treinta anualidades, previo pago del 20 por 100 al tomar posesión de los lotes. Por de pronto se emitirán 50 millones, en fracciones de diez millones, y quedó facultado el ministro de Hacienda para fijar las condiciones en que se realizará esta operación.

Se aprobó el modelo de la nueva moneda de a real, en cupro níquel, como la que ya circula, sólo que horadada, no ya para evitar confusiones, sino para facilidad del comercio al por menor. Entre los tres modelos, ya acuñados en la Casa de la Moneda, se eligió el que por el anverso presenta un martillo como símbolo del Trabajo, con la divisa «España 1927», y por el reverso ostenta el número 25 sobre una orla.

Aún no está decidido si se acuñarán ocho millones de pesetas, u ocho millones de monedas, que sumarían dos de pesetas.

Entre los expedientes de Fomento, se consigna la construcción del trozo del llamado ferrocarril de Levante, que irá de Villacarrillo a la provincia de Albacete. El coste de las obras y otros pormenores de éste y los demás expedientes se precisan en la referencia oficiosa.

El presidente regresará el 3

El marqués de Estella regresará el día 3 de Barcelona.

El ministro de la Gobernación llegará el lunes por la mañana.

Unión Patriótica

Hoy, a las once en punto de la mañana, celebrará sesión la Gran Junta Directiva Nacional de Unión Patriótica, bajo la presidencia del marqués de Estella.

El objeto de esta reunión es someter a la aprobación de la Junta un proyecto de reforma de algunos artículos de los estatutos y otro de varias adiciones y apéndices a los mismos.

El monopolio de petróleos

Nota oficiosa: «En la visita hecha ayer al jefe del Gobierno y al ministro de Hacienda por el Consejo de Administración del monopolio del petróleo, se ha puesto de relieve una vez más la asistencia que elementos diversos e importantes del país prestan al desarrollo y prosperidad de la economía nacional.

La colaboración de la Banca española es en esta ocasión un caso más de los muchos en que las entidades bancarias contribuyen con patriotismo y fe en los destinos de España a robustecer el crédito público y privado, hoy universalmente reconocido.»

POLA NEGRI
EN
Hotel Imperial

El acto de consagración a JESUCRISTO REY y la oración indulgenciada y recomendada por S. S. el Papa, los publica hoy

«LA SEMANA CATOLICA»

Número suelto, 10 céntimos. Suscripción anual, 5 ptas. Administración, Zorrilla, 4 duplicado. Madrid.

A TRAVÉS DE ESPAÑA — ASTURIAS

El ferrocarril "Vasco Asturiano" y el puerto de San Esteban de Pravia

Es quizá el ferrocarril «Vasco Asturiano» el más sugestivo para el turista de todos los ferrocarriles de España, y al mismo tiempo uno de los más prácticos industrialmente considerado.

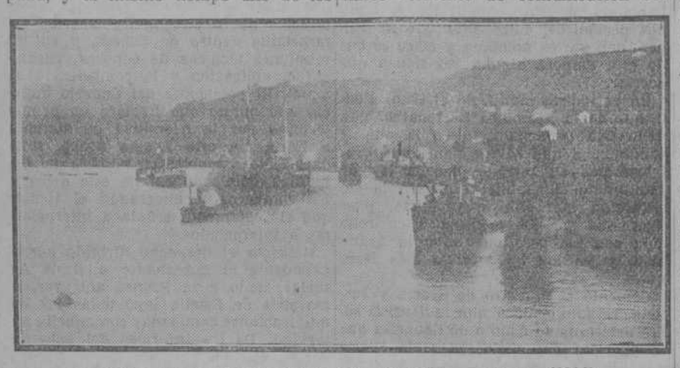

PUERTO DE SAN ESTEBAN DE PRAVIA.—Dársena (1926)

Su trazado, en sí, es verdaderamente pintoresco y no lo es menos el paraje por donde se desarrolla; de uno y de otro dan una ligera idea las fotografías que publicamos, aunque son una débil expresión de la realidad.

Nace el ferrocarril en una de las principales cuencas hulleras de Asturias, la del Río Aller, y continuando por la del Caudal se desarrolla en gran parte en la del Nalón, para terminar, como éste, en San Esteban de Pravia, puerto excepcional de Asturias, contituído por la desembocadura del río Nalón, el más caudaloso de la provincia.

El puerto de San Esteban de Pravia es de proverbial importancia desde época remota; frecuentado asiduamente por miles de barcos de gran porte para aquellos tiempos, cayó en el olvido de los elementos directores por una inexplicable incomprensión, a pesar de que el gran Jovellanos, en la visita que hizo en julio de 1792 lo calificó de excepcional, por sus condiciones naturales de gran abrigo y capacidad para los barcos, hasta que últimamente la Superioridad creyó conveniente para la economía del país prestarle atención, y se han subastado, y actualmente se están ejecutando grandes obras de ampliación y mejora que una vez terminadas han de permitir en toda época del año, el fácil arribo y el ser frecuentado por barcos hasta de más de 5.000 toneladas de porte.

Contando como cuenta con un magnífico elemento de comunicación con una principal región productora, no cabe duda de que el puerto de San Esteban de Pravia ha de compensar con creces todo lo que en él se gaste.

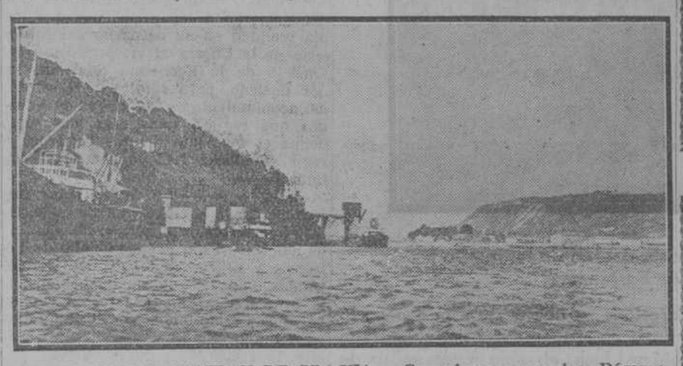

PUERTO DE SAN ESTEBAN DE PRAVIA.—Cargaderos avanzados. Dársena

Pero aún hay más, al puerto de San Esteban ha de llegar el ferrocarril Ferrol-Gijón y el de Pravia Villablino, que este último servirá a la región más rica de Asturias, hoy casi virgen por los insuficientes medios de comunicación con los centros consumidores.

ASTURIAS. — Paso de la Reina

Es decir, que el puerto de San Esteban de Pravia estará servido por tres ferrocarriles, de los cuales dos de ellos serán de verdadera penetración, no tan sólo en la región asturiana, sino también en la leonesa, pues el «Vasco Asturiano» está próximo a prolongarse por Figaredo a León y el de Pravia-Villablino irá además a Ponferrada.

La perfecta habilitación del puerto de San Esteban de Pravia constituirá una medida ventajosísima de un plan de mejoramiento que influirá muy directamente en el del mundo del carbón nacional, que merced al ferrocarril y al puerto podrá si no competir con el inglés, al menos colocarse en condiciones de consumo nada gravoso, pues se reducirá al límite la diferencia de precios, ya que de calidades con buena voluntad por parte de todos se puede conseguir un perfecto equilibrio.

De capacidad de explotación, tanto del ferrocarril como del puerto, no queremos tratar, pues de parte de uno y de otro hay elementos técnicos de gran tesón y conocimientos que los están colocando con su acertada y constante atención a la altura de las necesidades y a los que hemos oído podría proporcionar a ambos elementos en plazo brevísimo condiciones para servir casi toda la explotación hullera de Asturias, que si en estos momentos pasa por una crítica situación es de esperar y, sobre todo, desear para bien de la nación surja una industria floreciente que favorezca en toda ocasión al consumidor cuyo sacrificio de momento es bien baladí si se compara con lo que supone disponer de una producción hullera suficiente para todas las necesidades del país que le pongan a cubierto de cualquier obligada sumisión.

Actualmente el «Vasco Asturiano» transporta a San Esteban de Pravia y se embarcan por este puerto unas 800.000 toneladas al año y el ferrocarril transporta un millón y medio de viajeros.

Es de los ferrocariles que más ingreso bruto tienen por kilómetro: más de 800.000 pesetas, si bien su explotación es más costosa de lo que por su excepcional perfil promete por los cuantiosos gastos de su primitivo establecimiento.

M. E.

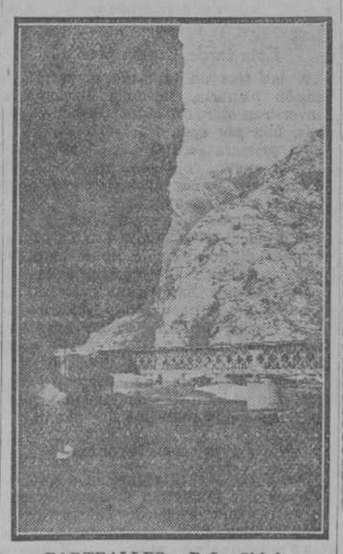

PARTEALLER.—Peña Sidrán

Garage España - Oviedo

EL MAS CENTRICO Y CONFORTABLE
FRENTE AL TEATRO CAMPOAMOR

AGENCIA EXCLUSIVA **FIAT**

BANCO HERRERO

Domicilio social: OVIEDO
(PALACIO DE SU PROPIEDAD)

CAPITAL: 15.000.000 DE PTS

SUCURSALES Y AGENCIAS: LEON, PALENCIA, ZAMORA, ARRIONDAS, ASTORGA, BENAVENTE, CANGAS DE ONIS, CANGAS DE TINEO, CUDILLERO, GRADO, INFIESTO, LA FELGUERA, LUARCA, LLANES, MIERES, MOREDA, NAVIA, POLA DE ALLANDE, POLA DE LAVIANA, POLA DE SIERRO, PRAVIA, RIVADEO, RIBADESELLA, SAMA DE LANGREO, TINEO, VEGADEO Y VILLAVICIOSA.

Este Banco, establecido sobre la base de los negocios bancarios de la Casa Herrero y Compañía, fundada en 1848, se ocupa de toda clase de operaciones de Banca y Bolsa, y su radio de acción se extiende a las provincias de Asturias, León, Palencia Zamora y Lugo.

S. A. SANTA BARBARA

de la

Unión Española de Explosivos

Fábricas en Lugones y Cayés.

OVIEDO

PRODUCTOS QUE SE FABRICAN:

Pólvoras negras de caza, minas y guerra. Pólvoras sin humo para caza y guerra. Explosivos de seguridad y para pirotécnicos

Mechas de seguridad de todas clases y detonadores

CARTUCHERIA DE CAZA Y GUERRA

Banco de Oviedo

(Fundado por las Bancas Masaveu y C.ª y M. Caicoya y H.º)

CAPITAL: 30 millones de pesetas

DOMICILIO SOCIAL:
Plaza de la Constitución, 7 y 8
OVIEDO

SUCURSALES: ARRIONDAS, CANGAS DE ONIS, GRADO, INFIESTO, MIERES, NAVIA, POLA DE ALLANDE, PRAVIA, SALAS, SAMA DE LANGREO, TINEO Y VEGADEO

Ejecución de toda clase de operaciones realizables en
BANCA, BOLSA Y CAMBIO

Consignaciones a vencimiento fijo con interés de
3 y medio por 100 a 6 meses
4 " 100 a 1 año

CAJAS DE ALQUILER — CAJA DE AHORROS

INTERES 3 POR 100 ANUAL CAPITALIZABLE POR SEMESTRES. REINTEGROS A LA VISTA.

Dirección telegráfica: BANCOVIEDO

CERAMICA GUISASOLA, S. A.--LUGONES (OVIEDO)

Atraídos por la gran importancia de esta industria, le hemos dedicado una especial atención, reflejada en la detenida visita que hemos hecho a sus magníficos talleres e instalaciones, de cuya magnitud e importancia podrán formar nuestros lectores un concepto aproximado por las fotografías que ilustran estas líneas.

Se dedica esta Empresa a la fabricación de **Tuberías y accesorios de gres para alcantarillado y conducción de aguas; gres especial para industrias químicas; material refractario para toda clase de industrias; tejería y ladrillería mecánicas.** Fué fundada esta industria en el año 1866, y desde entonces hasta nuestros días no ha interrumpido su triunfal marcha ascendente y progresiva, que la hace figurar hoy como una de las primeras entre sus similares de España. Lleva en la actualidad sus productos a toda la Península, teniendo representantes en las principales plazas y siendo suministradora exclusivamente de los saneamientos de ciudades y pueblos de la importancia de **La Coruña, Málaga, Cádiz, León, Mérida, Manzanares, Alcázar de San Juan, El Escorial** y otros, en algunos de los cuales es esta Sociedad directora de las obras.

Tiene una filial: **Guisasola y Compañía, S. en C., Cambados (Pontevedra),** la cual se dedica principalmente a la fabricación de productos refractarios, en los cuales está especializada, haciendo también tuberías y baldosín de gres e inodoros «water-closets».

Queremos terminar esta breve reseña haciendo constar nuestro agradecimiento a las atenciones que el gerente y los empleados de tan importante Empresa nos han prodigado durante la visita. **M. E.**

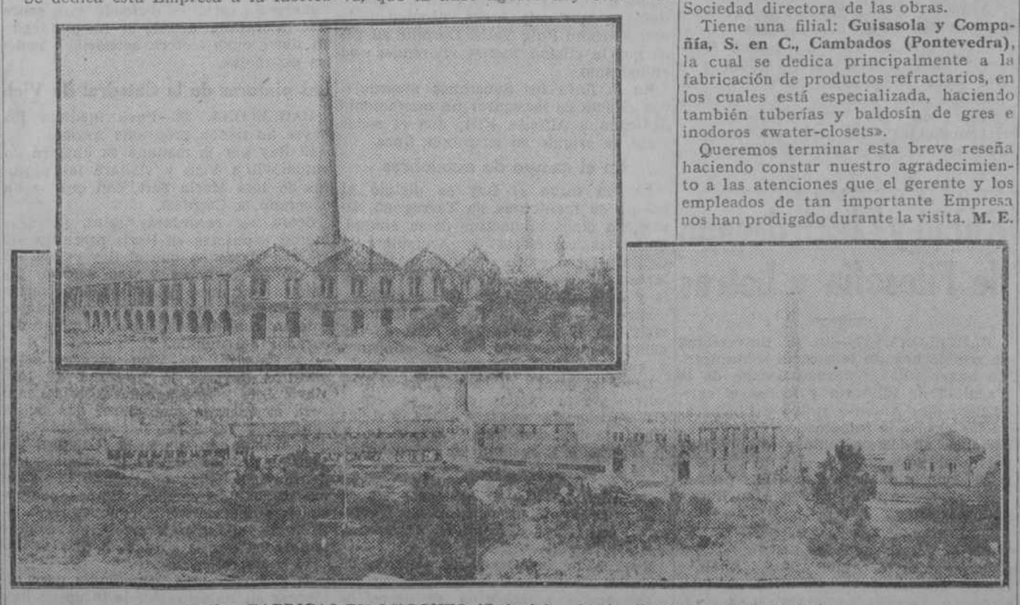

Arriba: FABRICAS EN LUGONES (Oviedo).—Abajo: FABRICAS DE GALICIA

CINEMATOGRAFOS Y TEATROS

PELICULAS NUEVAS

«RECLUTAS SOBRE LAS OLAS»
P. DE LA MUSICA

La guerra, aún...

Pero esta vez con una pretensión predominantemente cómica, sin que se haya puesto demasiado esmero en la elección de materiales. Nos apresuramos a decir que esto significa, no más, que la calidad de la gracia no es exquisita, no que llegue a ser reprobable, ni siquiera que se acerquqe a la necesidad de la censura en el orden que más interesa.

Episódicamente habíamos visto, en películas afamadas, expuestas las andanzas de unos alistados en el servicio de mar, que, en la película de que hablamos, son el plato principal; de suerte que, sin esas andanzas, poco quedaría de «Reclutas sobre las olas».

Esas peripecias tienen en bastantes ocasiones la fuerza cómica indispensable para que la multitud llegue a la risa ruidosa y sostenida. «Quod érat obtiníndum».

En la producción Paramount, que tiene este año su sede en el Palacio de la Música, «Reclutas sobre las olas» es una película de importancia relativa. Ofrece la particularidad, inevitable por el ambiente y los lugares de acción, de que el reparto es casi enteramente masculino. Hay, no obstante, alguna escena de «cabaret», tan postiza como poco grata aunque no acontezca en ella nada grave.

E. DEL A.

GACETILLAS TEATRALES

ZARZUELA

Hoy sábado, a las seis de la tarde y a las diez de la noche, **«La villana»**, el éxito de la temporada. Butaca, 7 ptas. Mañana domingo, tarde y noche, **«La villana»**.

FONTALBA

Domingo, tarde y noche y días sucesivos, **«El hijo del diablo»**, gran éxito de Joaquín Montaner, obra inspirada en el **«Don Juan Tenorio»**, de Zorrilla.

PALACIO DE LA MUSICA

Todo el que desee pasar un buen rato con infinidad de situaciones cómicas, vea **«Reclutas sobre las olas»**, por Raymond Hatton y Wallace Beery, sin olvidar que después de esa película actúa la saladísima AMALIA DE ISAURA, que todos los días consigue delirantes ovaciones con su arte inimitable.

El lunes próximo, estreno de **«Hotel Imperial»**, la grandiosa producción de POLA NEGRI.

¡¡TRIUNFO!!

El mayor acontecimiento lírico le ofrece el cartel de **LA LATINA** con la nueva zarzuela de Sevilla y Carreño, música de Soutullo y Vert, **«La del soto del Parral»**, cuadro de costumbres segovianas que contiene todos los elementos necesarios para lograr el grandioso éxito que obtuvo en la noche del estreno y que ha quedado plenamente confirmado en la segunda representación.

Interés y amenidad; emoción y gracia, una realidad en un ambiente simpático. En una palabra: la limpia y amena trama, al mejor uso de la clásica zarzuela española, y yendo en ello el mayor triunfo de Sagi-Barba con Casáls, la Morante y todos los demás intérpretes.

Cine del Callao

Todos los días, éxito inmenso de **«El precio de la gloria»**, por Dolores del Río, Víctor Mac-Laglen y Edmund Lowe, la maravillosa película de amores y guerra, que atrae la atención del público de Madrid.

Cine de San Miguel

«Por el hijo», por la bellísima Alma Rubens, y **«La maravilla del siglo XX»**, las películas habladas y musicales consiguen llenar diariamente el suntuoso **CINEMA DE SAN MIGUEL.** Butaca, 1,25.

CERVANTES

Vea usted esta noche al original Reginald Denny, en la divertidísima comedia **«El rey de Jauja»**, y pasará honra y media constante de risa.

Cartelera de espectáculos

ZARZUELA (Jovellanos, 11).—6 y 10. La villana.

PONTALBA (Pi y Margall, 6).—Margarita Xirgu.—A las 6,15 y 10,15, El hijo del diablo.

COMEDIA (Príncipe, 14).—A las 10,15, La sopa boba.

APOLO (Alcalá, 49).—A las 6,30, 278 representación de El sobre verde y La Yankee.—A las 10,30, 279 representación de El sobre verde y La Yankee.

REINA VICTORIA (Carrera San Jerónimo, 28).—Compañía Díaz-Artigas.—A las 6,15, María del Mar (éxito brillante).—A las 10,30, María del Mar.

LARA (Corredera Baja, 17).—6,30, Mi mujer es un gran hombre.—10,30, ¡Mal año de lobos!

INFANTA ISABEL (Barquillo, 14).—6,30 y 10,30. La cuestión es pasar el rato.

ALKAZAR (Alcalá, 22).—6,15. La loca aventura.—10,30. El orgullo de Albacete.

FUENCARRAL (Fuencarral, 143).—6,15, María Fernández.—10,15, Don Juan Tenorio.

COMICO (Mariana Pineda, 10).—6,30, Charlestón.—10,30, Los lagarteranos.

LATINA (Plaza de la Cebada, 2).—Compañía Eugenio Casáls.—A las 6,30, El huésped del Sevillano, por Lledó.—A las 10,30, El más interesante acontecimiento lírico: La del soto del Parral (el mayor triunfo de Sagi-Barba).

CALDERON (Atocha, 12).—Compañía Ladrón de Guevara-Rivelles. (Inauguración.) A las 10,30, La otra honra.

NOVEDADES (Toledo, 83).—6, El tren fantasma.—10, Don Juan Tenorio.

CIRCO DE PRICE (Plaza del Rey).—Tarde, a las 6,15; noche, a las 10,15. En las dos funciones actuará la gran compañía de circo y los números de gran éxito «Vasconcellos», caballista portugués; «Essmanoff», bailes rusos, y «Lionel», equilibrista a gran altura.

PALACIO DE LA MUSICA (Pi y Margall, 13).—A las 6 y 10,15. Respingando y sin remedio. Revista Paramount. Cascabel maquinista. Reclutas sobre las olas, y como fin de fiesta Amalia de Isaura. Sillón de principal, 0,50.

CINE DEL CALLAO (Plaza del Callao) 6.—10,15. Bellezas españolas. Amor y píldoras. El precio de la gloria (por Dolores del Río).

REAL CINEMA (Plaza de Isabel II). A las 6.—A las 10. Revista Pathé. Casimiro, bailarín. Llegada de miss Ruth Elder a Madrid. ¿Chico o chica? Bajo la metralla.

INFANTA BEATRIZ (Claudio Coello, 45).—A las 6.—A las 10. Actualidades Gaumont. Amador, dentista. Llegada de miss Ruth Elder a Madrid. Bajo la metralla. ¿Chico o chica?

MONUMENTAL CINEMA (Atocha, 91). A las 5,30.—A las 10. Actualidades Gaumont. Una función accidentada. El fantasma del Louvre (segunda jornada).

CINEMA GOYA (Goya, 24).—Tarde, a las 6 (moda); noche, a las 10,15. Comedia social (por Betty Bronson y Ford Sterling). Noticiario Fox. A un valiente otro valiente (cómica). Novedades internacionales. Reclutas sobre las olas, por Raymond Hatton y Wallace Beery.

CINE IDEAL (Doctor Cortezo, 2).—5,30 y 10. Respingando y sin remedio. Cuando la esposa está ausente (por Dorothy Revier). ¿Moño o melena? (creación de Mary Prevost y Luisa Fazenda).

(El anuncio de las obras en esta cartelera no supone su aprobación ni recomendación.)

Henney vence a Risko

Equipos del Real Unión y de la Real Sociedad

Equipo del Athletic Club

En vista de que persiste la lesión de Galdós, se duda de su alineación en el partido de mañana. Esta tarde se le probará aún. En la necesidad de prescindir de él, el equipo atlético parece que se alineará como sigue:

Meseguer, X—*Olaso, Ortiz de la Torre—Tuduri—Cosme, Aguirre—Triana—Herrera—*Galatas—†Olaso.

Como se ve, subsiste la incógnita (X), si bien se sabe que en vez de jugar de medio derecha, bajará a la defensa.

Real Unión-Real Sociedad

SAN SEBASTIAN, 28.—Durante toda la semana el equipo de la Real Sociedad se ha entrenado concienzudamente en vista de su próximo partido, decisivo, contra el Real Unión, de Irún.

Existe una expectación extraordinaria, como nunca.

Se alinearán como el último día, esto es:

Izaguirre, †Arrillaga—†Zaldua, †Matas—Amadeo—Trino, Bienzobas—Marisca*l—Choltn—*Marculeta—*Kirikt.*

* * *

IRUN, 28.—En los círculos deportivos, principalmente en el domicilio de los campeones de España, se asegura que el Real Unión se alineará el domingo como sigue:

Emery, Alza—Recarte, †Regueiro—†Gambórena—†René Petit—Villaverde, † Sagarzazu—† Regueiro—† Errazquin—†Echeveste.

La afición no encuentra rara esta formación, teniendo en cuenta la creencia general de que en este partido les basta con un empate. Y con cuatro medios de talla y otros cuatro delanteros del mismo valor, la teoría enseña que la idea no es descabellada, ni mucho menos.

Mauri al Barcelona

BARCELONA, 28.—Se dice que dentro de poco regresará a esta ciudad el jugador Mauri y fichará por el Barcelona en lugar del Español.

PUGILATO

Un triunfo de Tom Heeney

DETROIT, 28.—En la reunión pugilística celebrada en esta localidad, Tom Heeney venció a Johnny Risko, por puntos.

Archie Bell ganó a Johnny Vacca, por puntos después de diez asaltos.

POLA NEGRI
EN
Hotel Imperial

KOTEX

El nuevo sistema de higiene que usan ahora ocho de cada diez señoras de la buena sociedad.

Pídalo por su nombre

Una docena tamaño corriente Pesetas. 4.80
Una docena tamaño super Pesetas. 6.50
(timbres aparte)

LA VIDA EN MADRID

Las obras del Ensanche

En la sesión que celebrará el miércoles próximo la Comisión permanente del Ayuntamiento el alcalde presentara una moción, en la que propone urgentemente, y por los ingenieros de Vías públicas del Ensanche, arquitecto director del ramo de Aguas potables y residuarias, director del Alumbrado y de Parques y Jardines, se proceda a redactar y remitir a la Alcaldía una relación de obras y servicios que se han de aplicar a un presupuesto extraordinario del Ensanche, para el que servirán de base los proyectos últimamente formulados por los expresados técnicos. Dichos proyectos, que se refieren a la completa urbanización de las tres zonas del Ensanche, pavimentación, alcantarillado, alumbrado, bocas de riego y apertura de grandes vias, con las expropiaciones necesarias, se someterán al examen de la Alcaldía y de la Comisión de Ensanche para elevarlos después a la permanente y al pleno.

La venta de frutas de Valencia

Ante la necesidad de pintar los puestos que han de establecerse para la venta de frutas y verduras procedentes de Valencia, se aplaza la venta de éstas que iba a comenzar hoy, hasta el lunes o martes próximos, lo más tarde.

Hoy facilitará el Ayuntamiento la lista completa de los puestos de venta y los de otros sitios, en donde los agricultores valencianos expenderán sus géneros desde la próxima semana.

El aprovechamiento de aguas fecales

Acerca del aprovechamiento de las aguas residuarias para el riego de las huertas que rodean a Madrid, el alcalde manifestó ayer que no era ninguna novedad para él lo que se decía en un periódico, aunque reconoce la importancia de la cuestión por el mal uso que se hacen de dichas aguas. Es un problema muy difícil de resolver, por las derivaciones legales que entraña. El Municipio no ha dejado de estudiar el asunto y de buscar una solución, pero no depende de él exclusivamente ésta. El ministerio de la Gobernación tiene en tramitación un expediente sobre ello, y la superioridad dictará la oportuna resolución para saber si hay forma legal de prohibir la utilización de dichas aguas. En los proyectos que se confeccionan para la urbanización del Ensanche en sus tres zonas, se consigna además de una partida para la construcción del alcantarillado, lo que hará desaparecer los pozos negros de los alrededores de Madrid, otra de cuatro millones de pesetas para el establecimiento de una gran estación de depuración de aguas fecales, obra que será la primera de esta índole que se realice en España y en la que tiene el alcalde el mayor interés.

Nueva escuela en el paseo de los Pontones

El ministerio de Instrucción pública ha dispuestro la creación con carácter definitivo de una escuela de niños en Madrid, en el pabellón-escuela desmontable instalado en el paseo de los Pontones por el Ayuntamiento, y que éste ha cedido al Estado; pabellón que está en condiciones de que puedan comenzarse en él las clases inmediatamente.

El cocodrilo y los cachorros de la leona del Retiro

Como ayer anunciamos, ha muerto el cocodrilo de un año de edad, que fué regalado hace algo más de un mes por el Príncipe de Asturias para la Casa de Fieras. Ya ha sido entregado al quemadero.

Se le prodigaron toda clase de cuidados. Se le proporcionó desde su ingreso en el Parque un estanque con agua caliente, en el que hay calefacción central, y en el que se echa todos los días agua caliente mezclada con fría. Se le ha variado el régimen alimenticio. Al principio se le servía como medio kilo de carne picada, y últimamente pescadilla y lenguados frescos. Mas todo ha resultado inútil, porque el animal se empeñó en no comer.

Un empleado le daba un palo en la cabeza al llevarle la comida y, en cuanto el cocodrilo abría la boca, se le introducía el alimento por medio de otro palo-tenedor. Al poco tiempo se veía que el animal volvía a dejar en el suelo el alimento. Se le echaron peces vivos en el estaque; pero tampoco los comía.

Casi todo el tiempo lo pasaba en el agua.

El veterinario le reconocía todas las mañanas.

Al ir un empleado días pasados a llevar la comida al cocodrilo, vió que estaba muerto. Dos horas antes se le había visto como siempre, en el mismo estado que durante toda su estancia en el Parque.

El cocodrilo no ha estado visible para el público, aunque han sido numerosas las personas que deseaban contemplarlo.

—Hace dos días una de las leonas del Retiro parió dos cachorros. Se teme que no los crie, pues a todos los cachorros que ha tenido—una en un parto y cuatro en otro—los ha abandonado y han muerto probablemente de frío. Uno de ellos fué sacado de la jaula y criado a biberón.

Los recién nacidos leones están aún en la parte interior de la jaula, sin que se les vea fuera. Se nota que viven por sus maullidos. Los temores de que la madre no los crie se acrecientan, porque a ésta se la ve a veces sentada muy tranquila, a distancia de los cachorros; cosa que no hacía la otra leona, la «Catalana», que recientemente tuvo también dos leoncitos, que aun viven.

Al padre de los dos nuevos cachorros se le ha separado y está en una jaula inmediata. Así, pues, dos leones y dos leonas, que antes ocupaban dos jaulas, se hallan instalados en cuatro. El león más viejo ocupa otra jaula.

Reparto de cartillas de Ahorro a 40 niños

En la Cámara Oficial de la Industria se celebró ayer una fiesta para conmemorar la Fiesta de la Raza. Fueron repartidas a 20 niñas y otros tantos niños una cartilla del Monte de Piedad de 50 pesetas y una bolsa de caramelos a cada uno. Todos los niños beneficiados han cumplido en este mes los doce años y son hijos de obreros industriales de Madrid.

Tres o cuatro no pudieron asistir por hallarse enfermos.

Presidió el acto el director general de Industria, Comercio y Seguros, don César Madariaga, al que acompañaban los señores García Molinas, Prieto Pazos, Fernández Posada, director de Comercio; Crespo, Martín (don Bernardo), por la Cámara de Comercio; Vallejo, García Miranda, Martínez Angel y el secretario general de la Cámara de la Industria, señor Carvajal.

El señor Vallejo, presidente de la Cámara, pronunció breves palabras, considerando el donativo como estímulo para el ahorro, virtud que supone amor al trabajo, constancia en el mismo, celoso cumplimiento de las obligaciones, y que representa, en la vida privada, robustecimiento de la familia.

El director de Industria dijo que el ministro de Trabajo le había encargado por la mañana que realizara el reparto en su nombre, y que tenía viva satisfacción en hacerlo, ya que a los servicios de Seguros, que están bajo su dirección, se ha añadido recientemente todo lo relativo al ahorro. Ruega a los niños y a sus familias que incrementen los fondos de las cartillas. Aunque sea difícil, espera que lo harán, dado el ejemplo que les ofrece la Cámara de la Industria. Inmediatamente se procedió al reparto.

Estuvieron presentes las familias de la mayoría de los niños.

Junta general en Bellas Artes

Con una extraordinaria concurrencia de socios que llenaba por completo el salón-teatro, se celebró ayer tarde en el Círculo de Bellas Artes la junta general convocada para estudiar y aprobar el proyecto de don Juan Leyva Chavarri, encaminado a regularizar la situación económica del Círculo.

Este proyecto, elegido de entre los varios presentados por la Comisión nombrada para examinarlos, y al que se le han añadido varias enmiendas, que en nada afectan a su pensamiento esencial, fué objeto de una animada y larga discusión, en la que el señor Leyva hizo diversas aclaraciones.

En líneas generales, se propone en él la emisión de un empréstito público de ocho millones de pesetas, con un interés del 6 por 100 anual, para el que se solicitará el aval del Estado, en consideración a estar declarado el Círculo entidad de utilidad pública. Con el producto de esta emisión se pagarán las deudas y obligaciones pendientes.

Supresión de la clase de socios transeúntes y de la cuota de entrada por un plazo de tres meses, o menor si el número de socios llega a 12.000; los nuevos socios pagarán la cuota mensual de 20 pesetas.

Creación de una cuota anual de 10 pesetas, pagadera por todos los socios, con destino a la caja de amortización.

El proyecto del señor Leyva, cuyas condiciones de realidad se impusieron pronto a la junta general, fué aprobado por unanimidad.

Federación Universitaria Hispanoamericana

Ayer tarde se celebró la Asamblea anual de la Federación Universitaria Hispanoamericana, convocada para proveer los cargos de la Junta directiva, que ha de regir en el período de 1927-28.

Después de dar lectura al acta y correspondencia, el presidente saliente señor Barón Castro, dió lectura a la memoria del ejercicio anterior, que fué aprobada.

A continuación se procedió a la elección de los cargos de la Junta directiva, habiendo sido electos los siguientes señores:

Presidente, don César A. Naveda (ecuatoriano); vicepresidente, don Rodolfo Barón Castro (salvadoreño); secretario, don Guillermo Enciso Velloso (paraguayo); vicesecretario del Interior don Alberto Miranda González (chileno); vicesecretario del Exterior, don Emilio E. de Romaña (peruano); tesorero, don Jorge Arrillaga Borges (venezolano); vicetesorero, don Leandro Pubillones (cubano); bibliotecario, don Alejandro Pérez Liendo (peruano); vocales, don Rafael Luna Larreingaga (salvadoreño); don David Soto (chileno), don Manuel de Lara Fernández (dominicano) y don Juan Castrillón Durán (colombiano).

Fueron también nombrados como delegados representantes, don Victorino Jiménez Núñez, en el Paraguay y don Carlos Umaña Cordero, en Costa Rica.

El gestor popular del Centro de Defensa Social

El Centro de Defensa Social ha acordado en su última sesión dar mayor amplitud a su sección de Beneficencia y Gestor popular, en vista de la gran cantidad de pobres que semanalmente acude a este consultorio gratuito. En lo sucesivo, las horas de consulta serán de siete a nueve de la noche todos los lunes, excepto los festivos.

En dicha reunión, presidida por don Rafael de la Cerda, el párroco de San Lorenzo y don Darío Bugallal, y a la que asistió gran concurrencia, se acordó que todos los socios del Centro presten su concurso a esta obra en beneficio de los menesterosos.

Exposición de trabajos infantiles en la Cruz Roja

Anteayer se inauguró, en Alcalá, 50, la Exposición internacional de trabajos de los niños de las secciones juveniles de la Cruz Roja.

Asistieron las infantas doña Isabel, doña Mercedes y doña María Luisa; el embajador de Francia, los ministros del Japón y de Checoeslovaquia, el cónsul general de Paraguay, duque de Vistahermosa; secretario general de la Cruz Roja, señor Criado; director del Hospital de San José y Santa Adela, padre Domingo Lázaro, y otras personas.

Las infantas ocuparon unos sillones en el salón donde se exhiben los trabajos.

El director general de la sección juvenil de Madrid, señor Mariñosa, leyó unas cuartillas y el marqués de la Ribera, en nombre de la Reina, declaró inaugurada la Exposición.

La banda de música de la Fundación Caldeiro tocó el himno de la Cruz Roja.

En la Exposición figuran trabajos de niños de Madrid, provincias y extranjero; algunos de esos trabajos consisten en álbumes de correspondencia interescolar.

El Orfeón Pamplonés

De acuerdo con la Orquesta Sinfónica, el Orfeón Pamplonés vendrá a Madrid el próximo mes de noviembre para dar tres conciertos, los días 10, 11 y 12. Esta agrupación hace ya muchos años que no ha cantado en Madrid.

El Orfeón Pamplonés lo integran 260 ejecutantes, entre hombres, señoritas y niños, y han sido seleccionados entre los muchos alumnos que diariamente acuden a sus clases de canto y solfeo

Fallecimiento del señor Alvarez Buylla

Ha fallecido en Madrid don Adolfo Alvarez Buylla, tratadista de Economía Política y catedrático de dicha asignatura en la Universidad de Oviedo.

Ha sido jefe de la sección tercera del Instituto de Reformas Sociales y ha colaborado en las reformas de la legislación social española.

Era de ideas republicanas y deja escritas numerosas obras de Economía.

El cadáver fué trasladado ayer a la estación del Norte y recibirá sepultura en Oviedo.

Cursos radiados

La Unión Radio ha organizado un curso de enseñanzas de utilidad práctica para muchas personas que por diversas causas no pueden asistir a los que se dan en Academias, Ateneos y otros centros culturales. Se darán dos lecciones semanales de francés y otras dos de inglés, un curso de Historia a cargo del señor Ballester, una lección semanal de quince minutos sobre temas de Derecho usual, que explicará el mismo señor; otro curso de Electricidad y sus aplicaciones a la radiocomunicación, del que se ha encargado el ingeniero don Ricardo Yesares Blanco, y otro de oceanografía, encomendado al astrónomo señor Gastardi.

En la segunda quincena de noviembre continuarán las charlas de divulgación médica y se inaugurarán tres cursos, uno de divulgación sociológica, otro de Geografía, por el señor Ascarza, y un tercero de Meteorología popular.

Regreso de dos colonias escolares

La colonia de niños que el Real Patronato de la Lucha Antituberculosa de España envió el 29 de agosto al preventorio Infanta Isabel, de San Rafael, regresará a Madrid mañana en el tren de Segovia, a las once de la mañana.

La de 100 niños y niñas que el mismo Patronato envió el 31 de agosto al Sanatorio de Pedrosa (Santander) llegará a Madrid el próximo lunes en el correo de las ocho y cuarto de la mañana.

Liga española de higiene mental

La Liga Española de Higiene mental ha celebrado su segunda y última sesión, bajo la presidencia del doctor Cortezo. Después de exponer el doctor Saforcada el objeto de la Liga, defendió el doctor Torres López una comunicación, en la que se solicita que las Diputaciones cumplan el artículo 44 del reglamento de la Beneficencia provincial.

El abogado fiscal de la Audiencia de Madrid, señor Medina, leyó un trabajo sobre los fines que debe cumplir la Liga, y luego hablaron del problema de la toxicomanía los señores Rodríguez Vera, Piga y Murillo.

El señor Rodríguez Arias pidió la reforma de algunas de las conclusiones referentes a la asistencia de los alienados, adaptadas por la última Asamblea de Diputaciones, celebrada en Barcelona.

El doctor Rubiano leyó una comunicación sobre el tratamiento, vigilancia y protección del alienado a la salida del Manicomio, y el doctor Cortezo dió lectura a unas cuartillas del doctor Murillo, en las que el director general de Sanidad promete su decidido apoyo cerca de los Poderes públicos para la consecución de los fines de la Liga.

Se acordó que la próxima Asamblea se celebre en Bilbao.

Estadística demográfica

Según leemos en «La Voz Médica», durante la semana del 10 al 16 del actual han ocurrido en Madrid 259 defunciones, cuya clasificación por edades es la siguiente:

Menores de un año, 32; de uno a cuatro años, 22; de cinco a diez y nueve, 18; de veinte a treinta y nueve, 50; de cuarenta a cincuenta y nueve, 55; de sesenta en adelante, 84.

Las principales causas de defunción son las siguientes:

Bronquitis, 19; bronconeumonía, 15; neumonía, 11; enfermedades del corazón, 27; congestión, hemorragia y reblandecimiento cerebral, 10; tuberculosis, 26; meningitis, 16; cáncer, 23; nefritis, 16; gripe, 3; erisipela, 6; diarrea y enteritis, 18 (de ellos, cuatro de más de dos años).

El número de defunciones ha aumentado en 33, con relación al de la estadística de la semana anterior, notándose este aumento en las producidas por bronquitis, enfermedades del corazón y cáncer.

Boletín meteorológico

Estado general.—Una nueva borrasca se aproxima a las islas Británicas, y las altas se corren un poco hacia Oriente.

Para hoy

Casa del Libro (A. Pi y Margall, 7).—7 t., don Antonio Castilla, «Construcción y propiedades de los tubos electrónicos usados en T. S. H.»

Instituto Francés (Marqués de la Ensenada, 10).—7 t., M. Laplane, sobre «La influencia literaria de Chateaubriand».

Sindicato de Actores Españoles (teatro de la Comedia).—Asamblea trimestral ordinaria. Está convocada para después de terminar la función de la noche.

Otras notas

II Salón de Médicos Artistas.—Esta Exposición se clausurará el día 31 del corriente. Los expositores deberán retirar los trabajos del 1 al 5 de noviembre.

Comedores gratuitos.—A partir del 1 de noviembre empezará la distribución de comidas que durante el invierno reparte la A. Matritense de Caridad en los comedores del paseo de Martínez Campos, número 18.

—o—

Orzuelos los cura Stanofilol Alcobilla.

—o—

ARENAL, 4. POMPAS FUNEBRES

—o—

POMADA CEREO Cura herpes, eczemas, úlceras, sabañones, grietas, quemaduras, granulaciones.

—o—

Crescenciano Aguado, Abogado. Ferral., 121

—o—

PARA COMER BIEN ¡No dudéis! El CAFE SALESAS puso nuevo servicio, por platos sueltos, baratísimo.

—o—

Triduo solemne

Con motivo de la inauguración del altar dedicado a la imagen del Santo Cristo del «Amor Misericordioso», se celebrará un triduo a Cristo Rey en la Basílica de la Virgen de Atocha los días 30, 31 y 1, a las seis y media de la tarde.

BIBLIOGRAFIA

—o—

La perfecta soltera

He aquí un libro sano, de una moralidad profunda, verdadera obra de una mujer inteligente, culta y, sobre todo, cristiana. Doña Angela Sánchez de Ballesteros, la autora, puede estar segura de haber escrito un libro que revela, como dice una pluma docta «espíritu de observación y de experiencia, cultura, buen gusto, fe y comprensión humana». Una obra propia para la escuela y para el hogar.

Un camarero feroz

—o—

El timo se mantiene en alza. Los bolsilleros trabajan.

—o—

El encargado del personal del Hotel Palace despidió al camarero Antonio Pilloni Murgia, de veintidós años, italiano de nacimiento, por no convenirle sus servicios.

Al escuchar la orden, Antonio se puso «furente» y se lanzó contra el superior con ánimo de estrangularle. ¡Ah!, pero se impuso la delicadeza de su país natal y se contentó con darle un «bocatto».

Se llamó a los guardias, se presentaron dos, señalados con los números 692 y 664, que fueron igualmente obsequiados con «bocattos» por el feroz compatriota del Dante.

Por si se trataba de un caso agudo de antropofagia, los del orden sujetaron al hambriento todo lo que pudieron a fin de llevarle a la Comisaría, sin riesgo de perder la integridad física.

El 692 y el 664 pasaron luego a la Casa de Socorro, donde se comprobó que, en efecto, Pilloni los había tomado por vulgares solomillos.

TRES INTOXICADOS CON LECHE

Por tomar leche en malas condiciones sufrieron intoxicación de pronóstico reservado Eusebio Roldán Esteban, de sesenta y cinco años, Enrique Roldán Pérez, de veintiuno, y Leonor Pérez Mendieta, de cincuenta y ocho, los tres domiciliados en la calle de Moratín, 39.

ROBO POR VALOR DE CINCO MIL PESETAS

Don Adrián Méndez Rodríguez, de sesenta y seis años, denunció que al regresar a su domicilio, San Mateo, 26, la tarde última, advirtió que la puerta de entrada se hallaba forzada, como igualmente dos armarios, de los cuales le faltaban joyas y efectos por un valor aproximado de 5.000 pesetas.

Expresó su sospecha de que la autora del delito fuese una criada que tuvo a su servicio hasta el sábado último.

La Policía busca a la fámula.

UN ATRACO CON VISOS DE REPETICION

En el pasado mes de septiembre le salió al encuentro en la plaza de Leganitos a Aurelio Calero Raspeñas, de cuarenta y un años, sacristán del convento sito en la calle de Isabel la Católica, 6, un individuo que navaja en mano y auxiliado por otros dos, que también esgrimían armas, le despojaron de 25 pesetas y de una sortija de sello. Los atracadores le advirtieron que lo pasaría muy mal si denunciaba lo ocurrido.

Aurelio se abstuvo de hacerlo en aquel entonces; pero al notar ahora que el atracador pasea con bastante frecuencia por los alrededores del convento, teme que vuelva a repetir la hazaña y por eso lo ha puesto al fin en conocimiento de la autoridad.

Ha agregado en su denuncia que sabe que al sujeto en cuestión se le apoda «el Sordo» y que frecuenta una taberna de la calle de Tudescos, 42.

OTROS SUCESOS

Sustracción de un bolsillo.—Antonio Pedro Castro, de sesenta años, que habita en la plaza del Conde de Barajas, número 1, denunció que en dicho lugar un desconocido le sustrajo un bolsillo con 15 pesetas.

Los reñidores.—En la calle de Santa Isabel riñeron Alfonso Cazorla, de cuarenta y seis años, con domicilio en Salitre, 9, y Juana San Pedro Gil, de sesenta y siete, que vive en Escuadra, 10. Los dos resultaron levemente contusionados.

—En la calle de Guzmán el Bueno, 31, cerrajería, riñeron Ramón Sanz Alvarez de veintiún años, domiciliado en Almansa, 20, y Basilio Larado Barrasa, de veinticinco, y el primero resultó con lesiones de relativa importancia, que le produjo su adversario al golpearle con una chapa de hierro.

Sustracción de otro bolsillo.—En la Puerta del Sol le robaron un bolsillo con 50 pesetas a Paulina Agustín Mateu, de treinta y cuatro años, domiciliada en Conde de Romanones, 14 y 16.

Accidentes.—José Monge Mayor, de treinta y dos años, jornalero, domiciliado en Amparo, 25, tercero, sufrió una herida de pronóstico reservado en la mano derecha al limpiar una botella en la bodega sita en Goya, 23.

Un timo de 675 pesetas.—En el paseo del Prado timaron dos desconocidos 675 pesetas, por el método de las limosnas, a Angel Fernández Poveda, de veintiocho años, con domicilio en Tetuán de las Victorias.

50 plazas de 2.500 ptas.

Convocada oposición para auxiliares de Fomento. Se admiten señoritas. No se exige título. Exámenes en mayo. Edad: 16 a 35 años. 45 plazas reservadas al Ejército. Dos ejercicios. Preparación: 30 pts., y «Nuevas contestaciones» al programa de esta oposición; 12 pts., en el

Centro "Editorial Reus"

PRECIADOS, 1 y 6

que tan extraordinario éxito verdad acaba de obtener en la última oposición de Hacienda. Nuevo programa, circular e informes gratis.

Correspondencia: Apartado 12.250.

Después de los Buñuelos de Viento, un par de copitas

LICOR CALISAY

GRAN MARCA NACIONAL

TÓNICO, DIGESTIVO DELICIOSO

SE VENDE A TODA PRUEBA LA ROTATIVA, DE EXCELENTE MARCA, EN QUE SE IMPRIMIA ESTE DIARIO HASTA LA ADQUISICION DE LA NUEVA MAQUINARIA

Puede verse: Colegiata, 7

VERIN SOUSAS

Aguas alcalinas, sin rival para las vías urinarias. Venta farmacias y droguerías. Temporada oficial, 15 junio a 30 septiembre.

Coches de lujo ABONOS. SERVICIOS SUELTOS. LOS MADRAZO, 3 y 5, tienda. Teléf. 10.253.

Confidencias y consejos

Leocadia Alba, Loreto Prado, Franco Cardinali, Antonio Chacón, entre otros eximios artistas, han testimoniado espontáneamente su predilección por las PASTILLAS CRESPO para la tos y enfermedades de la garganta.

En el teatro no molestarás con tu tos al auditorio y artistas si tomas PASTILLAS CRESPO.

En América y Filipinas el medicamento español más conocido son las PASTILLAS CRESPO para la tos.

Te harás invulnerable a la gripe, pulmonía y catarros antiseptizando tus vías respiratorias con PASTILLAS CRESPO.

PANACEA CORELL

Es la salvación de los niños en la época de la DENTICION

Venta: Farmacia Gayoso y principales

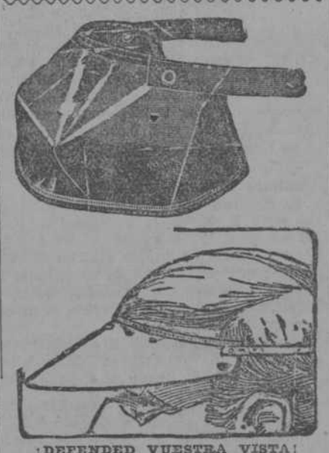

¡DEFENDED VUESTRA VISTA!

jugadores de «tennis», escribientes, dibujantes, grabadores, tipógrafos y cuantos trabajan con luz artificial. Las viseras «ZEPHIR» y «PANAMA», de celuloide verde, son la mejor defensa. Precios: 2,90 y 1,90, respectivamente. Para envíos por correo, agregad 0,75. L. ASIN PALACIOS. Preciados, 23. MADRID.

¡¡DOMUS AUREA!! Calzados de novedad y económicos.

FUENCARRAL, 39 y 41. Sucursales: Luna, 6; Tudescos, 44, y Luna, 9. Tel. 12.340.

GABAN "ANGELUS". - Príncipe, 7

No compréis sin visitar antes la inmensa liquidación por Testamentaría de la casa más importante de España en Gabanes, Gabardinas, Impermeables y Trincheras.

PIES SUDOROSOS

SENSIBLES DOLORIDOS CANSADOS ARDIENTES HINCHADOS

Desaparecen con el higiénico

PEDISAN

Paquete grande, 2,50. Sobre, 0,50

De venta en FARMACIAS, DROGUERIAS y PERFUMERIAS

Café u Ovomaltina?

«Créame, señor, tome OVOMALTINA... El café es un excitante del momento y la laxitud para más tarde: el latigazo que estimula al caballo fatigado, no es el alimento que restaura sus fuerzas.....»

El que trabaja necesita un alimento que reponga sus energías y no de un paliativo que sólo sirva para entonar momentáneamente los nervios. La

OVOMALTINA

posee el aroma del cacao, la fineza gustativa del café, y además es un producto concentrado que contiene todos los principios nutritivos de la leche, los huevos frescos y de la malta.

¿Puede existir nada más agradable, ni más útil a la propia nutrición?

Latas de 250 y 500 gramos en Farmacias y Droguerías

Fabricante: Dr. A. Wander S. A. Berna (Suiza)

Pida una muestra gratuita al representante para España: José Balari Marco Calle Valencia, 505 BARCELONA

Asociación de cultura musical

—o—

Los que hayan oído, allá por 1902, los conciertos de Bauer y Casáls en el teatro de la Comedia, han debido sentir, como yo, una gran emoción al ver aparecer en el escenario a Harold Bauer, más joven que nunca, lleno de vida y de vigor, como si los años no pasaran por él. Bauer es inglés y nació en Londres en 1873. Sintiendo gran admiración por Arbós y por la Orquesta Sinfónica, quiso tomar parte en el homenaje que la Asociación de Cultura preparaba a la ilustre agrupación, viniendo expresamente desde Escocia y colaborando gratuitamente en el concierto de ayer. El gran pianista hizo una labor admirable, interpretando con el dominio de un verdadero músico y con la enorme experiencia de su larga y triunfal carrera de concertista el *Concierto en mi bemol*, de Beethoven, conocido bajo el título de *El emperador*. Si el engranaje de esta popular obra beethoveniana no es tan perfecto como el de su colega en *do menor*, expresa, sin embargo, alegría y optimismo, rebosa luz y entusiasmo y se aparta del modelo tradicional, colocando la cadencia al comienzo de la obra, como prólogo genial. Todas las bellezas del *Concierto* fueron cantadas y sentidas por el ilustre Bauer, ya en trozos de lirismo exaltado, ya con la suavidad de la más dulce poesía. Fué, en resumen, un verdadero placer, un derroche de arte.

El programa contenía una novedad: *El amor de las tres naranjas*, de Sergio Prokofieff. Como en casi todas las obras de este compositor, la materia musical es un poco seca; pero el humorismo de sus páginas es de tan buena ley, la técnica tan hábil, la orquestación tiene tal color y se hace tan simpático su modernismo sin estridencias, que se oye con verdadero gusto. Se repitió la *marcha*, gracias a un grupo de buenos oficionados.

La Orquesta Sinfónica se fundó en 1903, aunque su primer concierto no se celebró hasta el mes de febrero de 1904; la ilustre agrupación entra pronto en el XXV aniversario de su fundación y éste ha sido el motivo del homenaje celebrado ayer por la directiva de la Asociación de Cultura, y digo de la directiva porque, en realidad, los socios no parecieron darse cuenta del carácter de esta fiesta; aplaudieron con bastante calor la admirable interpretación de Bauer y, después, hubo un cambio de cortesías entre el congelado público y la orquesta.

Los primeros conciertos de la Sinfónica los dirigió Cordelás. Al año siguiente fué elegido por aclamación el maestro Arbós, quien, desde entonces, es el alma de la orquesta, integrada por profesores que son verdaderos *virtuosos*, capaces de vencer las mayores dificultades. Arbós y su orquesta han hecho conocer al público español muchas obras extranjeras y españolas, contribuyendo no poco al florecimiento actual de nuestra música. Con el homenaje de ayer lleva celebrados durante su vida artística 1.192 conciertos.

Unimos nuestra felicitación a la de los simpáticos miembros de la directiva, que con tanto amor han preparado este cariñoso homenaje a la Orquesta Sinfónica, y deseamos con todo interés logren despertar la sensibilidad de sus asociados; quizá la presencia de una batería de artillería en el escenario...

Joaquín TURINA

DE SOCIEDAD

—o—

Nuestra Señora del Amparo

Mañana serán los días de la duquesa de San Fernando de Quiroga.

De las señoras viuda de Bermúdez de Castro (don Ricardo), Canals (don Salvador), Quiroga (don Jorge) y de la viuda de don Guillermo Rolland y de Miota.

San Valentín y San Gustavo

El 31 será el santo del reverendo padre Castañar, señores Céspedes, Gayarre, Espinós, San Román y el conde de la Cimera.

Peticiones de mano

Por la señora viuda de Urquijo y para su hijo el distinguido abogado don Carlos ha sido pedida la mano de la bellísima señorita María de los Angeles Saavedra y Lombillo, hija del coronel de Caballería don Alonso.

La boda se celebrará en diciembre.

—Por los señores de García-Rodrigo Nocedal, y para su hijo, el joven abogado don Ramón García-Rodrigo Bena, ha sido pedida la mano de la linda señorita Sara Arias, de distinguida familia asturiana.

Boda

En breve se celebrará en esta Corte el enlace de la distinguida dama inglesa mistress Olga Mackey con el marqués de Portago.

Alumbramiento

La bella consorte de don José Luis de Campos y Salcedo (nacida Carmen Díaz Cañabate y Muñoz Baena) ha dado a luz con felicidad una hermosa niña.

El conde de San Luis

El nuevo poseedor del título es don Fernando Sartorius y Díaz de Mendoza, vizconde de Priego, que nació el 27 de octubre de 1891; es teniente de navío y gentilmente de cámara de su majestad con ejercicio.

Está casado con una bella y virtuosa dama, doña María del Carmen Alvarez de las Asturias Bohorques y Goyeneche, y son sus hijos Fernando, Carmen y Rosa.

Viajeros

Han salido: para Asturias, el marqués de Aledo; para Ciudad Real, la señora de don José de Semprún y Pombo; para París, las señoras viudas de Sancho Mata y de Bosch y Labrús y los marqueses de Velada; para Alcubillas, don Medardo Rodríguez; para Granada, don José Taboada Dundidor; para Bilbao, don Rafael Eulate, y para Montreux, don Francisco Reynoso; para Bilbao, don Roque García Ogara; para Oviedo, la señora de Menéndez de Luarca y la señorita de Sáinz de la Calleja; para Londres, los marqueses de Donadío; para Fuenfría, don Antonio Alvarez Net; para Newburyt los condes de O'Brien; para Pau, los marqueses de San Miguel, la condesa de Clavijo y los condes de Cerragería; para Granada, don Juan José Marco, y para Sanchidrián, don Manuel María Eguilior.

El Abate FARIA

COTIZACIONES DE BOLSAS

INTERIOR 4 POR 100.—Serie F (70,95), 70,75; E (70,95), 70,75; D (70,90), 70,75; C (70,90), 70,80; B (70,90), 70,75; A (70,90), 70,80; G y H (70,85), 70,80.

EXTERIOR 4 POR 100.—Serie F (84,95), 85; E (85), 85; D (85,30), 85,60; B (85,50), 85,70; A (85,50), 86.

AMORTIZABLE 4 POR 100.—Serie E (89), 88,75; B (89), 88,75; A (89), 88,75.

5 POR 100 AMORTIZABLE 1926.—Serie C (103), 103.

5 POR 100 AMORTIZABLE 1927 (con impuesto). — Serie F (92,05), 92,05; E (92,05), 92,05; D (92,05), 92,05; C (92,05), 92,05; B (92,05), 92,05; A (92,05), 92,05.

5 POR 100 AMORTIZABLE 1927 (sin impuestos).—Serie F (103,70), 103,85; E (103,70), 103,85; D (103,70), 103,85; C (103,70), 103,60; B (103,70), 103,60; A (103,70), 103,60.

5 POR 100 AMORTIZABLE 1920.—Serie D (93,50), 93,65; C (93,55), 93,65; B (93,50), 93,65; A (93,75), 94,25.

5 POR 100 AMORTIZABLE 1917.—Serie D (93), 93,40; C (92,80), 93,25; B (92,80), 93,25; A (92,80), 93,25.

DEUDA FERROVIARIA.—Serie A (102), 101,90; B (101,80), 101,90; C (101,80), 101,90.

AYUNTAMIENTOS.—Madrid, 1868 (98,50), 98,50; Villa de Madrid, 1914 (90,50), 90; Mejoras Urbanas, 1923 (94,25), 94,25; Subsuelo (92), 92.

VALORES CON GARANTIA DEL ESTADO.—Transatlántica, 1925, noviembre (100,75), 100,80; mayo (101), 101,25; 1926 (104,75), 104,75.

CEDULAS HIPOTECARIAS.—Banco Hipotecario: 4 por 100 (89,50), 89,75; 5 por 100 (98,95), 98,95; 6 por 100 (110,25), 110.

EFECTOS PUBLICOS EXTRANJEROS. Cédulas argentinas (2,60), 2,60; Marruecos (90,25), 90,25; Empréstito argentino, E (102,80), 102,80.

CREDITO LOCAL (100,20), 100,20.

ACCIONES.—Banco de España (602), 601; Español de Crédito, viejas (285), 285; Central (125), 125; Río de la Plata, contado (205), 206; Cooperativa Electra (122), 123; Hidroeléctrica Española (185), 185; Mengemor (322), 322; Unión Eléctrica (128), 128; Telefónica (101,75), 101,75; Duro-Felguera: contado (62,50), 62,25; fin próximo (62,75), 62,25; Guindos (90,50), 90,50; Tabacos (202,50), 202; M. Z. A.: contado, 522,60; fin corriente (522,75), 522,50; fin próximo (524,50), 524; Azucareras preferentes: fin corriente (105,25), 104; Azucareras ordinarias: contado (41,75), 41,75; fin próximo, 41,50; Explosivos (570), 571.

OBLIGACIONES.—Minas del Rif (98,25); 98,25; H. Española, B (102,50), 103,75; D (103,50), 103,75; Constructora Naval, 6 por 100 (101,50), 101,40; Transatlántica, 1920 (102), 101,50; 1922 (105,85), 105,85; Norte, primera (76), 76,25; Asturias, tercera (73,25), 73,25; Valencianas (102,05), 102; Alicante, primera (346,75), 347; Metropolitano, 5,50 por 100 (98), 98,75; Azucareras; estampilladas (75), 74,75; 6 por 100 (98,50), 99; Tranvías Este, D (85), 87; Asturiana, 1926 (102), 102,25; Peñarroya (102,50), 103.

BONOS.—Azucarera, 6 por 100, 101,90.

Par.	Monedas.	Precedente.	Día 28
1,00	1 franco franc...	0,2295	0,2305
5,00	1 belga	*0,8150	*0,8160
1,00	1 franco suizo...	*1,1270	*1,13
1,00	1 lira	0,3190	*0,32
25,22	1 libra	28,45	28,52
5,19	1 dólar	5,825	5,84
1,23	1 reichsmark	*1,3929	*1,4025
0,95	1 cor. checa.....	*1,740	*1,745
1,39	1 cor. noruega...	*1,53	*1,5450
1,39	1 cor. sueca.....	1,76	
5,60	1 escudo	*0,295	*0,295
2,50	1 peso argent....	*2,47	*2,48

Nota.—Las cotizaciones precedidas de asterisco no son oficiales.

BILBAO

Siderúrgica Mediterránea, 525; Explosivos, 566; Resineras, 82; Papelera, 125; F. C. Norte, 536,25; Banco de Vizcaya, 1.650; H. Española, 185,50; Cooperativa Electra, 122,50; Altos Hornos, 795.

NUEVA YORK

Pesetas, 17,10; francos, 32,962; libras, 4,8712; francos belgas, 19,20; liras, 5,465; coronas danesas, 26,80; noruegas, 26,36; florines, 40,29; marcos, 19,895.

PARIS

Pesetas, 436; libras, 124,08; dólares, 25,475; francos belgas, 354,87; suizos, 491,25; liras, 139,12; coronas suecas, 686; noruegas, 671; danesas, 682,50; checas, 75,50; florines, 1.026.

LONDRES

Pesetas, 28,475; francos, 124,085; dólares, 4,8711; francos belgas, 34,9625; suizos, 25,2525; liras, 89,17; coronas noruegas, 18,48; danesas, 18,1725; florines, 12,0912; pesos argentinos, 47,83.

(Cierre)

Francos, 124,075; dólares, 4,87078125; belgas, 34,9625; francos suizos, 25,25; florines, 12,0925; liras, 89,125; marcos, 20,3925; coronas suecas, 18,09; ídem danesas, 18,17; ídem noruegas, 18,48; chelines austriacos, 34,475; coronas checas, 164,25; marcos finlandeses, 193,25; pesetas, 28,495; escudos, 2,875; dracmas, 366; leis, 795; mil reis, 5,90625; pesos argentinos, 47,859375; Bombay, 1 chelín 10,875 peniques.

ESTOCOLMO

Dólar, 3,7175; libras, 18,095; marcos, 88,90; francos, 14,65; belgas, 51,80; florines, 149,75; coronas danesas, 99,60; ídem noruegas, 97,95; marcos finlandeses, 9,37; liras, 20,40.

BERLIN

Pesetas, 71,54; dólar, 4,185; libras, 28,383; francos, 16,435; francos suizos, 80,69; liras, 22,87; chelines austriacos, 59,19; escudos, 20,60; florines, 168,55; coronas checas, 12,402; pesos argentinos, 1,785; mil reis, 0,501.

NOTAS INFORMATIVAS

El 4 por 100 Interior baja algunos céntimos en todas las series.

El Exterior del 4 sube 5 céntimos en la serie E, 30 en la D, 20 en la B y 50 en la A. El amortizable del 4 pierde en las series que se cotizan 25 céntimos; el del 27, sin impuestos, gana 15 céntimos en las tres primeras series, y baja 10 en las restantes. Suben el amortizable del 20 y el del 17.

En acciones ganan el Río de la Plata, contado, un entero; la Cooperativa Electra, otro. El Banco de España, baja una unidad.

En obligaciones gana 1,25 la Hidro eléctrica Española B.

* * *

Moneda negociada:

Francos: 50.000 a 22,95; 200.000 a 23 y 25.000 a 23,05. Cambio medio, 22,995.

Libras: 1.000 a 28,48 y 1.000 a 28,52. Cambio medio, 28,500.

Dólares: 2.500 a 5,865 y 2.500 a 5,84. Cambio medio, 5,847.

LA BOLSA EN BILBAO

BILBAO, 28.—Las acciones viejas de Explosivos se pidieron hoy a 565 pesetas y tuvieron ofertas a 570. Las nuevas tuvieron ofertas a 555 pesetas. Las Papeleras operaron a 124, 124 y medio y 125 duros, quedando solicitadas a este último cambio. Las Resineras operaron y hubo papel a 82 pesetas. Los Altos Hornos operaron con papel a 159 duros. Las Siderúrgicas operaron con papel a 525 pesetas y dinero a 520. Las Minas del Rif se ofrecieron a 4.500 pesetas.

Las acciones del Banco de Bilbao tuvieron demandas a 2.070 pesetas y ofertas a 2.100. Las del Banco de Vizcaya operaron con demandas a 1.650 pesetas. Las del Banco Hispano Americano tuvieron ofertas a 205 por 100, y las del Banco Central se ofrecieron a 128 duros.

Los Nortes operaron con demandas a 536,25 pesetas y los Alicantes operaron en dinero a 520 pesetas, y papel a 523.

Las Hidroeléctricas Españolas operaron a 186 y 185 y medio duros. Cerraron solicitadas a este último cambio. Las nuevas tuvieron demandas a 170 duros y ofertas a 176. Las Eléctricas del Viesgo tuvieron demandas a 450 pesetas y ofertas a 457,50. Las Ibéricas se demandaron a 565 pesetas con ofertas a 900.

RADIOTELEFONIA

Programas para el día 29:

MADRID, Unión Radio (E. A. J. 7, 375 metros).—11,45, Sintonía. Calendario astronómico. Santoral. Informaciones prácticas. Notas del día.—12, Campanadas de Gobernación. Bolsa. Intermedio. Prensa. Noticias meteorológicas.—12,15, Señales horarias. Cierre.—De 14 a 15,30, Orquesta Artys: «Caricias» (one-step), Ayllón y Quintero; «Petite Marquise» (gavota), Hans May; «Pas ce soir» (vals), Worsley; «Alma de Dios» (fantasía), Serrano. Boletín meteorológico. Información teatral. Nina Agüero, soprano: «Gigantes y cabezudos» (romanza de la carta), Caballero; «Carmen» (canción española), Media-Villa; «Cavallería rusticana» (voi lo sapete o mamma), Mascagni. Revista de libros, por Isaac Pacheco. La orquesta: «Minueto» (de la Cello-Suite en «fa» mayor), Marx; «Sor Angélica» (fantasía), Puccini. Bolsa de trabajo. Prensa. La orquesta: «Marcha fúnebre de una Marionieta», Gounod.—19, «Cuarteto en «sol» mayor» (op. 18, número 2), Beethoven; a) Allegro, b) Adagio cantábile, c) Allegro, d) Scherzo. Allegro, e) Allegro molto quasi presto, por los señores Francés Outumuro, Del Campo y Cassaux. Mary Mariny, mezzosoprano: «Ah! mio cor» (aria), Haendel; «O toi, petite barque», Schumann; «T'amo», Beethoven; «Nocturno-Trío» (op. 148), Schúbert, por los señores Franco, Francés y Cassaux. Mary Mariny: «Dos canciones húngaras» (números 1 y 2), Brahms; «Danza número 5», Granados.—22, Emisión de la Unión de Radioyentes, retransmitida por Sevilla, San Sebastián, Bilbao y Salamanca. Campanadas de Gobernación. Señales horarias. Selección del melodrama de Ramos Carrión y el maestro Chapí, «La tempestad». Reparto: Angela, señorita García Ferrer; (pasodoble), señor Moreno; «Célebre cañora Sanford; una aldeana, señora Ruiz; Simón, señor García Soler; Claudio Beltrán, señor Victoriano; Mateo, señor Agudo; el juez, señor Sola; el procurador, señor Guillot; pescadores, pescadoras, marineros, aldeanas y coro general. Maestro director: José María Franco. Noticias de última hora.—0,30. Cierre.

Radio España (E. A. J. 2, 400 metros).—17,30 a 19. «Fantasía Orientale», Wieneskyy, por la orquesta. Santo del día «El carro del sol» (canción veneciana), Serrano, señorita Galvani; «Los gavilanes» (tango), Guerrero, señor Moreno: «Vorrei morire», Tosti, orquesta. El día en Madrid. «Un sospiro» (melodía gallega), Barca, señorita Galvani: «La bejaranas» (pasodoble), señor Moreno: «Célebre cavatine», Raff, orquesta. Noticias de provincias y del extranjero. Concurso infantil. «El anillo de hierro» (romanza), Márquez, señorita Galvani; «La pastorela» (canto a Castilla), señor Moreno: «Cavalleria rusticana», Mascagni, orquesta. Cierre.

Atwater Kent

EL APARATO DE RADIO QUE RECOGE LOS ANTIPODAS

Auto Electricidad, San Agustín, 3.

COMPAREE EL TRABAJO

Adoptadas oficialmente por el ministerio de Instrucción pública. Mediante concurso para la enseñanza de Mecanografía en los Institutos de Segunda enseñanza.

La máquina para escribir de calidad suprema. Concesionario exclusivo:

TRUST MECANOGRAFICO, S. A.

Avenida Conde Peñalver, 16, entresuelo.

MADRID.

SUCURSALES: Barcelona, Valencia, Bilbao, Sevilla, Málaga, Granada, Badajoz y Gijón.

SI SUFRÍS DEL ESTÓMAGO

Si os quejais de acidez, regurgitaciones, debilidad general, someteos al régimen del delicioso PHOSCAO, y en pocos días todas las incomodidades habrán desaparecido por completo.

PHOSCAO

EL MAS EXQUISITO DE LOS DESAYUNOS

EL MAS POTENTE DE LOS RECONSTITUYENTES

Alimento completo, compuesto y dosificado juiciosamente para responder a todas las exigencias fisiológicas, agradable al paladar y de una digestibilidad perfecta, el PHOSCAO ha resuelto la cuestión de la alimentación racional de los enfermos, de los convalecientes y de los ancianos. Verdadero acumulador de fuerzas, el PHOSCAO es recomendado por los médicos a los anémicos, a los agotados, a las mujeres encinta, a las nodrizas y a todos los que sufren de una afección del estómago (dispepsia, gastralgia, dilatación) o que digieren con dificultad.

En farmacias y droguerías

Dep.: Fortuny, S. A.-Barcelona

23

COMPAÑIA ANÓNIMA "MENGEMOR"

AVISO

Amortización de las obligaciones 6 % de la emisión de 24 de enero de 1919

El Consejo de Administración de esta Compañía, haciendo uso de la autorización que le fué concedida por la Junta general extraordinaria de señores accionistas celebrada el día 26 de julio del corriente año y de acuerdo con la facultad que le conceden las estipulaciones de la Escritura pública de emisión de obligaciones celebrada ante el notario de esta Corte don José Criado y Fernández-Pacheco, ha acordado amortizar, el día 1.º de enero próximo la totalidad de las obligaciones 6 % que tiene en circulación de la emisión de 24 de enero de 1919. Los poseedores de tales obligaciones podrán efectuar su cobro a partir de dicha fecha en el Banco de Vizcaya, en Madrid y Bilbao, y en las Agencias del Banco Español de Crédito, en Córdoba y Linares, previa deducción de los impuestos establecidos.—Madrid, 27 de octubre de 1927.—El presidente del Consejo de Administración, **Carlos Mendoza y Sáez de Argandoña.**

EQUIPOS DE NOVIA

MVSA

Mayor, 6.-Barquillo, 22

DIRECTAMENTE DE LA FABRICA AL CONSUMIDOR

El Congreso del Cáñamo comienza mañana

ESPAÑA TIENE LA MAS ALTA PRODUCCION MEDIA. EL CAÑAMO, ¿ES LA PLANTA DEL PORVENIR?

EL CAÑAMO Y SUS PRODUCTOS

Valencia va a reunir desde el domingo 30 del actual al día 3 del mes próximo a los congresistas del cáñamo, reunidos por vez primera con amplitud nacional.

No es popular el cáñamo. Si sus aplicaciones más corrientes son conocidas, otras menos usuales pero importantes permanecen ignoradas para muchos. Como las particularidades de su cultivo, no son vulgares.

Los altos tallos del cáñamo se levantan airosos, hasta sobrepasar los dos metros, en tierras abrigadas de vientos y fríos, húmedas y ricas en elementos fértiles. Unas plantas son *machos* y otras *hembras*, cosa no común en los vegetales superiores que reúnen los dos sexos en una flor o los separan sólo en flores del mismo pie.

Cuando tras los cuatro meses de vegetación es recogido, comienzan las operaciones para separar la fibra útil del resto inservible de los tallos y hojas.

Para lograrlo se somete al *enriado*. En España lo realizan sumergiendo el cáñamo en charcas, y al cabo de varios días de estar bajo las aguas proceden al agramado, que consiste simplemente en golpear de forma especial los tallos macerados en el agua para que la fibra se destaque limpia.

Después de peinarlo y blanquearlo, cuando hay lugar a estas manipulaciones, queda útil como material para fabricar cuerdas, suelas diversas de calzado y otros tejidos.

De tan bajos empleos lo sacaron los griegos, y por vez única en la historia, parece que en Grecia el cáñamo llegó a ser vestido.

Sus semillas, los cañamones, son ciertamente lo más popular de la planta en cuestión. Y lo menos, sin duda, las propiedades embriagadoras y narcóticas, de una substancia especial que segrega el cáñamo. En la India sustituye, en algunos casos, al opio, sin producir las funestas consecuencias de éste.

¡300.000 TONELADAS DE CAÑAMONES!

No es despreciable, ni cuantitativa ni económicamente, la producción de los minúsculos cañamones; 386.000 toneladas de ellos se obtienen en el mundo.

Rusia sola recoge 300.000 toneladas, y del pequeño resto que se reparten las demás naciones de la tierra tocan a España 4.000 toneladas, en cifras redondas, por las cuales ocupa el sexto lugar entre los países «cañamoneros» del globo.

¿Cuántos cañamones contendrán estas 4.000 toneladas? ¡Cifras astronómicas!

LA FIBRA DEL CAÑAMO

También Rusia, con sus territorios europeos y asiáticos, es la primera productora de fibra de cáñamo.

Del medio millón de toneladas que se cosechan en el mundo, Rusia aporta 300.000. Filipinas es también gran productora.

España cultiva 6.000 hectáreas y obtiene 11.000 toneladas de hilaza. Es la séptima nación cosechera.

ESPAÑA, A LA CABEZA

España es el país de la tierra en que el cáñamo da mayor producto por hectárea.

La diferencia sobre los demás cultivadores es aplastante. Obtenemos los españoles 18 quintales métricos de media productiva en una hectárea. La generalidad de las otras naciones se queda en cuatro quintales. Italia nos sigue a distancia con 10 en la misma extensión.

ITALIA, LA MAYOR COMERCIANTE

Pero la península hermana nos aventaja en resultados prácticos del cultivo. Descartadas las Filipinas, que figuran en lugar preferente, queda Italia a la cabeza de los países exportadores.

Los «canapicultori» italianos obtienen un buen ingreso con sus cáñamos del Piamonte y Ancona. Es tal la importancia del cultivo que integran una potente Federación nacional, comprendida en la Corporación Fascista de la Agricultura.

En el cortejo de los países exportadores de cáñamo figuran a respetable distancia de la cabeza, la India, Rusia, Polonia, Hungría y Serbia. Todos los demás pueblos del globo compran su cáñamo al extranjero.

EL COMERCIO DE ESPAÑA

España importa casi todo de Italia, hasta un valor aproximado de seis millones de pesetas anuales de cáñamo en rama, rastrillado, hecho hilajos, estopa, etcétera, y exporta principalmente a Cuba y Alemania algunas materias y manufacturas del cáñamo hasta unos dos millones de pesetas. La balanza comercial nos es, por tanto, desfavorable en cuatro millones al año.

LOS PROBLEMAS DEL CAÑAMO

Las plantaciones españolas de cáñamo se refugian buscando calor y humedad en algunas vegas levantinas y también mancha con su característico matiz verde, zonas recogidas en las lindes de Navarra, Logroño y Soria.

Pero hoy el cáñamo español está en crisis. No puede resistir la invasión extranjera y es seguro que del Congreso valenciano saldrá una demanda de protección arancelaria.

Para nosotros es importantísimo que ahora se trate de esta planta textil, porque ante el problema verdaderamente difícil que se presenta en los nuevos regadíos españoles, aparece el cáñamo como un factor de la solución. Ya lo advertíamos no ha mucho en uno de nuestros artículos de fondo.

Y si al cáñamo se abre un porvenir semejante, merece atención de sus propios cultivadores organizadores y del Gobierno, en cuya mano está dictar medidas protectoras y extensivas de tan útil planta textil. Porque hoy la crisis es sobremanera aguda.

Los préstamos a los olivareros

Una Comisión del Consejo directivo de la A. Nacional de Olivareros de España ha visitado al ministro de Fomento y director de Agricultura para recabar las mayores facilidades posibles a los olivareros en el otorgamiento de préstamos al agricultor con garantía prendaria de su cosecha de aceituna o aceite. El ministro les manifestó que tiene redactadas ya las oportunas disposiciones que someterá en breve al Consejo de ministros.

Notas militares

Sacerdotes reclutas

En la próxima concentración de reclutas serán destinados a prestar el servicio de su ministerio eclesiástico los siguientes presbíteros:

Don Esteban Pérez Antón, al Vicariato general Castrense; don Daniel Morell, a la Tenencia Vicaria de la tercera región; don José Refié, don José Agustí, don Armengod Cerqueda y don José Gatuan, a la cuarta.

Don Agustín Callejas, don Justo Lozoyo, don Nemesio García, don Gonzalo Díez, don Bienvenido Moreno, don Juan Francisco Núñez y don Eufrasio Aio, a la primera.

Don Benigno Rey, don Antonio Esteban y don Policarpo Martínez, a la quinta.

Don Isaías Barragán, don Julián Segura, don Feliciano Igartúa, don Antonio Petratanda, don Juan Arguinchona y don Francisco Uribe, a la sexta.

Don Daniel Rodríguez, don José María Somoano, don Nicolás López y don Adolfo Bato, a la octava.

Don Francisco Mulet, don Jaime Cascaró y don Bartolomé Villalonga, a la de Baleares.

Don Emilio Hortelano, don Miguel Vetilla, don Fidel Pérez y don Gregorio Martín, al Colegio de Huérfanos de María Cristina.

Don Aquilino Díez, don Jaime Pijuán, don Antonio Tur, don Mariano Luis Martínez y don Arcadio Cuerva, a la Tenencia Vicaría de Africa.

SANTORAL Y CULTOS

Día 29.—Sábado.—Stos. Maximiliano, Ob.; Cenobio, pbro.; Eusebia, vg.; Jacinto, Quinto, Feliciano y Lucio, mrs.; Valentín, Narciso y Juan, Obs.; Teodoro, ab., y Donato, cfs.; B. Francisco Díaz, mrs.

A. Nocturna.—S. Miguel de los Santos.

Ave María.—11, misa, rosario y comida a 40 mujeres pobres, costeada por doña María Miñón.

40 Horas.—Parroquia del Salvador.

Corte de María.—Montserrat, en Calatravas; Cabeza, en S. Ginés; Correa, en el O. del Espíritu Santo.

Parroquia de las Angustias. — 8, misa perpetua por los bienhechores de la parroquia.

Parroquia de S. Luis.—Quinario a N. Sra. de las Batallas y Covadonga. 10,30, misa solemne con exposición; 6,30 t., estación, sermón, señor González; ejercicio, reserva y salve.

Parroquia de S. Millán.—Termina la novena a S. Judas Tadeo. 8, comunión general; 10, la solemne con Exposición y panegírico; 6,30 t., Exposición, rosario, sermón, señor Jaén; ejercicio y reserva.

Parroquia del Salvador (40 Horas). — Novena al Arcángel S. Rafael. 8, Exposición; 10, misa solemne; 5 t., estación, rosario, sermón, señor Sanz de Diego; ejercicio y reserva.

Parroquia de Sta. Cruz.—Novena a N. Sra. del Rosario. 6 t., Exposición, rosario, sermón, señor López Lurueña; ejercicio y salve.

A. S. José de la Montaña (Caracas, 15). 4 t., Exposición de S. D. M.; 5,30, ejercicio y reserva.

Buena Dicha.—Novena a N. Sra. de la Merced. 8, comunión general; 10, misa cantada con Exposición; 6 t., Exposición, rosario, sermón, P. Inocencio López; ejercicio, reserva y salve.

Buen Suceso.—Empieza el triduo a N. Sra. del Rosario; 5,30 t., Exposición, estación, rosario, sermón, don Plácido Verde; reserva, letanía y salve.

C. de Cristo Rey (paseo de la Dirección).—Novena a su Titular. 7 y 8, misas; 6 t., solemne ejercicio, Exposición, sermón, P. Antolín de la Resurrección, y reserva.

Jesús.—Novena a su Titular. 6,30, misa y ejercicio; 10, la cantada con Exposición y sermón, señor Abad; 6 t., Exposición, estación, rosario, sermón, señor Molina Escribano; ejercicio, reserva e himno.

María Inmaculada (Fuencarral, 111).—10,30 m. y 6,30 t., Exposición.

María Auxiliadora (Salesianos).—6, 6,30, 7, 7,30, 8 y 9, misas; 6 t., Exposición, rosario y bendición.

N. Sra. de Atocha.—7, 8, 9 y 10, misas; 6 t., Exposición menor y rosario.

N. Sra. de la Consolación.—Novena a su Titular. 8,30, misa y Exposición; 11, rosario; 5,30 t., estación, corona, sermón, P. Félix Sánchez; reserva y salve.

O. del Caballero de Gracia.—De 5,30 a 8,30, Exposición de S. D. M.; 5,30, ejercicios con sermón.

Olivar.—Novena a N. Sra. del Rosario. 7 y 12, misa y ejercicio; 10, misa solemne con Exposición y reserva; 6 t., Exposición, estación, sermón, P. Gómez, O. P.; ejercicio, reserva y salve.

Salesas (segundo monasterio). — Triduo para celebrar el primer centenario de la R. Congregación de los Sagrados Corazones. 8,30, comunión; 10, la de pontifical con sermón, P. Dodero, S. J., y Exposición; 4,30 t., estación, rosario, acto de consagración, sermón, señor Rubio Cercas, y reserva.

S. C. y S. Francisco de Borja.—Triduo de los obreros del Pilar a S. Alonso Rodríguez. 7 t., Exposición, sermón, P. Alfonso Torres, S. J.; ejercicio y reserva.

FIESTA A S. FELIPE NERI

Mañana, la congregación de seglares del Hospital Provincial de Madrid celebrará en su capilla una fiesta a su Patrono, S. Felipe Neri. 8, comunión general; 10, misa solemne con Exposición y panegírico, por el señor Sanz de Diego; 6 t., procesión de reserva con el Santísimo, que estará de manifiesto todo el día.

* * *

(Este periódico se publica con censura eclesiástica.)

Oposiciones y concursos

Inspectores municipales de Sanidad.—La «Gaceta» de ayer publica el reglamento y el programa aprobados para las oposiciones de ingreso en el Cuerpo de Inspectores municipales de Sanidad.

Para ser admitido a estas oposiciones se requiere: ser español, mayor de veintiún años de edad el día que expire el plazo fijado en la convocatoria, licenciado o doctor en Medicina y Cirugía, tener la aptitud física necesaria y carecer de antecedentes penales.

APOPLEJIA -PARALISIS-

Angina de pecho, Vejez prematura y demás enfermedades originadas por la Arterioesclerosis e Hipertensión

Se curan de un modo perfecto y radical y se evitan por completo tomando

RUOL

Los síntomas precursores de estas enfermedades: *dolores de cabeza, rampa o calambres, zumbidos de oídos, falta de tacto, hormigueos, vahidos (desmayos), modorra, ganas frecuentes de dormir, pérdida de la memoria, irritabilidad de carácter, congestiones, hemorragias, varices, dolores en la espalda, debilidad, etc.*, desaparecen con rapidez usando **Ruol**. Es recomendado por eminencias médicas de varios países; *suprime el peligro de ser víctima de una muerte repentina*, no perjudica nunca por prolongado que sea su uso; sus resultados prodigiosos se manifiestan a las primeras dosis, continuando la mejoría hasta el total restablecimiento y lográndose con el mismo una existencia larga con una salud envidiable

VENTA: Madrid, F. Gayoso, Arenal, 2, Barcelona, Sagalá, Rbla. Flores, 14, y principales farmacias de España, Portugal y América

Cartuchos cargados

Licencias de caza. Cartuchería y pólvoras de las mejores marcas. Escopetas.

JORDANO, S. A. ALCALA, 4.

ACEITES DE ORUJOS

Aparatos modernos de extracción, grandes y pequeños. Perfectos. Económicos. Disolvente ininflamable. Absoluta seguridad. JOSE P. DE GRACIA, AVENIDA PI Y MARGALL, 9, PISO A, 22, MADRID.

VIENA REPOSTERIA CAPELLANESA, S.

BUÑUELOS DE VIENTO rellenos de nata, crema y frutas variadas. HUESOS DE SANTO, CHOCOLATE «REINA VICTORIA». PAN Y TOSTADAS DE GLUTEN para diabéticos. BOCADILLOS DE JAMON y cuantas especialidades elabora esta casa en los ramos de CONFITERIA, REPOSTERIA Y PASTELERIA se expenden en sus acreditadas sucursales de: Alarcón, 11; Alcalá, 129; Arenal, 30; Fuencarral, 128; Génova, 25; Goya, 29; Marqués de Urquijo, 19; Martín de los Heros, 33; Preciados, 19; San Bernardo, 88; Tintoreros, 4; Toledo, 66.

Próximamente pondrá a la venta los «CAFES CAPELLANES», en tueste natural y torrefacto.

AGUA DE BORINES

Reina de las de mesa por lo digestiva, higiénica y agradable. Estómago, riñones e infecciones gastrointestinales (tifoideas).

Carreras cortas

económicas, de porvenir, pueden hacer ambos sexos en su casa y obtener buen empleo. Escribid a Escuelas Hispano-Americanas, Crédito, 8. SEVILLA.

MUEBLES

LA CONFIANZA

gran liquidación por cesación de comercio.

5, VALVERDE, 5.

Alquilo cuartos

baratos de 14, 15, 18, 19 y 20 duros, exteriores e interiores, casas nuevas con tiendas, locales con vía y sótano. Peñuelas, 17 al 23.

PLISADOS

Se bordan vestidos; se hacen vainicas. VERA, Carretas, 9 (frente ministerio).

ESTERAS

terciopelos, saldo mitad precio. Linóleum, 6 pte. m2. Salinas. Carranza, 5. T.º 32.370

SUSCRIPCIONES a

ELDEBATE

se reciben en:

Quiosco de EL DEBATE

Calle de Alcalá, frente a las Calatravas

Dog's Cloth telas inglesas legítimas recibiréis directamente de la fábrica. Cortes abrigos-trajes e impermeables a 90/100 pts. Remito muestras gratis. Escribid: Jiménez. Núñez de Arce, 16, Valladolid. Madrid: Pl. Cebada, 5. Tel. 14.356. Visitas domicilio.

CHAVARRI.-Almacenista de carbones

Casa fundada en 1860. Carbones minerales para aplicaciones industriales y usos domésticos. Agencia exclusiva para la venta del cok metalúrgico de Figaredo. Servicio a domicilio. Exportación a provincias.

Oficinas: SAN MATEO, 6. Teléfonos 15.263 y 11.318.

INDUSTRIA IMPORTANTE PRIVILEGIADA

y de primera necesidad. A las personas industriales y a las familias en general. Con un capital de 200 pesetas manejadas por él mismo, y sólo tres días de trabajo a la semana, se consiguen 10 pesetas diarias. Pedid detalles, enviando sello de 25 céntimos, a PAULINO LANDABURU (ALAVA), VITORIA

tomado en plena NEURASTENIA o en un estado de gran DEBILIDAD demuestra ser el más activo de los reconstituyentes

PARARRAYOS "JUPITER"

Unico eficaz para protección de edificios

L. RAMIREZ.—3, Coloreros, 3, MADRID.—Tel. 10 118

D. Anuncio: Eduardo Schierloh. Calle Consejo de Ciento, 409. BARCELONA.

LINOLEUM 24, Arenal, 24 Carretas, 27 y 29 TELEFONO 12.184.

Estudios de Medicina y Farmacia

Enseñanzas teórico-prácticas para los alumnos de ambas facultades, en todos sus cursos. PREPARATORIO EN CURSO ABREVIADO. Profesorado, doctores especializados en estas enseñanzas. EL MAS HIGIENICO Y ESPLENDIDO INTERNADO. Pídanse reglamentos y detalles al señor secretario de la Academia de Calderón de la Barca, ABADA, 11, MADRID.

CREMA HIGIENICA DR. BERENGUER

Para quitar granos, arrugas y pecas; dar blancura, suavidad y belleza al cutis y librarle de rajaduras, salpullidos, rojeces y otros daños que los fuertes calores y fríos le ocasionan. De venta en todas partes. Gayoso, Arenal, 2. Barcelona: Vicente Ferrer y La Florida. Bilbao: Barandiarán. Zaragoza: Rived y Chóliz. Valencia: Gamir. Alicante: Coloma. Sevilla: Farmacia Central. Murcia: Enrique Ayuso Miró. Burgos: Viuda Federico de la Llera. Palma de Mallorca: José Miró. Almería: Rafael Nieto Americo. Melilla: José Ruiz López. Por mayor: Juan Martín, ALCALA, 9, MADRID.

¡¡ABRIGOS, RENARES, ECHARPES!!

Por reforma líquido 1.000 abrigos de piel desde 145 pesetas en color topo, marrón y negro; desde 150 pesetas renares rojos gran moda. Pieles sueltas para modistos. SALDOS GRAN VIA. CABALLERO GRACIA, 50.

DUBOSC OPTICO

GAFAS Y LENTES

con cristales finos para la conservacion de la vista.

L. Dubosc.--Optico.

ARENAL, 21. — MADRID

Quiosco de EL DEBATE

Calle de Alcalá, frente a las Calatravas

LAS MEJORES STILOGRAFICAS Casa MOZO. Alcalá, 9

HECTOGRAFO

de calidad inmejorable

Aparato, Mesa, Tinta — Para manuscritos, escritura de máquina y dibujos.

Chem. Fabrik Hugo Altstaedten GroBkönigsdorf-Deutschland

LAMPARAS FUNEBRES

Para alumbrados de nichos, mausoleos, sarcófagos y panteones; inmenso surtido. Precios económicos. CRUZ, 31 (María Canosa), y GATO, 2.

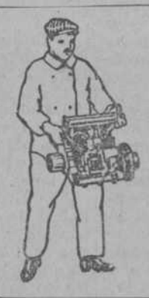

"POLYMOTEUR"

Unico motor a gasolina, de cuatro cilindros, portátil, 47 kilos de peso, y de fuerza graduable de 1/2 a 5 caballos.

Puede accionar toda clase de aparatos y maquinaria en general.

La fuerza motriz para todos y para todo sin necesidad de instalaciones.

Representación general para España: Novedades Agrícolas e Industriales, Palma de Mallorca.

Agencia de Castilla la Nueva y Extremadura: J. DUTREY, Caños, 1 triplicado, MADRID.

¡¡¡AZUCAR GRATIS HASTA FIN DE AÑO!!!

¿DONDE?

En los establecimientos de los incomparables cafés «El Fénix», Plaza de Herradores, 4 y 6, y Hermosilla, 2, que REGALAN la misma cantidad de azúcar a la que se compre de su deliciosos cafés. Servicio a domicilio.

ACADEMIA DE CIENCIAS Y DERECHO

Interventores de Administración Local

Próxima convocatoria. Preparación dirigida por el señor Hereza, jefe de Estadística, y don Julio Castilla, jefe de Negociado en Gobernación. Clases especiales de Derecho y Bachillerato universitario por los doctores y licenciados en Leyes y Ciencias señores Irizar, Altimiras, De Miguel, Mellado, Cerdán y Ortiz. Clases de Taquigrafía. Matrícula de cinco a siete. Chinchilla, 7, 2.º izqda.

El primero de noviembre

empezará la gran liquidación de estufas a petróleo y gasolina en La Carranzana. Espíritu Santo, 13. Teléfono 14.662. Servimos a domicilio petróleo refinado a 3,50 bidón de cinco litros.

ANUNCIOS POPULARES

Hasta 10 palabras, 0,60 pesetas
Cada palabra más, 0,10 pesetas

Estos anuncios se reciben en la Administración de EL DEBATE, Colegiata, 7; quiosco de EL DEBATE, calle de Alcalá, frente a las Calatravas; quiosco de Glorieta de Bilbao, esquina a Fuencarral; quiosco de la plaza de Lavapiés, quiosco de Puerta de Atocha, quiosco de la Glorieta de los Cuatro Caminos, frente al número 1; quiosco de la calle de Serrano, esquina a Goya; quiosco de la Glorista de San Bernardo, Y EN TODAS LAS AGENCIAS DE PUBLICIDAD

ALMONEDAS

NO DEJE de visitar el nuevo almacén de muebles, Luchana, 33, donde encontrará, a precios baratísimos de propaganda, comedores, alcobas, camas doradas, despachos y toda clase de muebles. Luchana, 33.

CAMA, colchón y almohada, 50 pesetas; colchones, 12; armarios luna, 90; roperos, 90; aparadores, 115; mesas comedor, 19; cama dorada, 125. Plaza Santa Bárbara, 4; Estrella, 8 y 10. Doce pasos Ancha: Matesanz.

BUENISIMO comedor, varios cedo piso. Lope de Rueda, 3.

VENDO saloncito amueblado, armario, máquina «Singer». Orellana, 3; de diez a doce.

¡NOVIAS! Inmenso surtido en camas doradas. Santa Engracia, 65.

¡OJO! Gran surtido en armarios, aparadores; precios increíbles. Santa Engracia, 65.

¡NOVIAS! Alcobas, comedores, últimos modelos, más baratos que en liquidaciones. Santa Engracia, 65.

¡ATENCION! Inmenso surtido en sillas curvadas, propias para bares. Santa Engracia, 65.

¡ASOMBROSO! Lavabos, percheros y sillas. Siempre gangas. Santa Engracia, 65.

¡AVISO! 5.000 sillas alquiler. Precios increíbles. Santa Engracia, 65.

ALQUILERES

TRANSPORTES, mudanzas, camionetas rápidas, desde 10 pesetas, transporte provincias. Peñón, 8. Teléfono 12.836.

PISO «confort» económico, teléfono, baño, calefacción incluída. Alberto Aguilera, 11.

TIENDA 18 duros. Doctor Castelo, 15, por López de Rueda.

GRAN nave con vivienda, buenas luces, para fábrica, taller, almacén, 300 pesetas. Martínez Izquierdo, 14.

ENTRESUELO 12 habitaciones, buena orientación, 140; garage dos plazas, 70; tomando ambos, 200. Pilar, 67.

EXTERIOR dos balcones, 6 piezas, 100 pesetas; interior, 60; próximo tranvía Torrijos. Alcántara, 46.

HERMOSO principal doce habitaciones, baño, miradores, 200 pesetas; espacioso jardín, 75. Tomando ambos, 250. Pilar, 67.

HOTEL amueblado, cerca estación, gran pinar. Razón: Tienda Valentín Robledo, estación Pozuelo. Teléfono 17.

LUJOSA vivienda, bien orientada, con todo «confort», alquílase. Velázquez, 18.

AMPLIOS locales para tiendas, exposiciones, oficinas y almacenes. Velázquez, 18.

CUARTOS exteriores, 19 duros; tienda, 32. Castelló, 127, esquina General Oráa.

ALQUILO cuartos, tiendas amplias, grandes sótanos. Bravo Murillo, 181 (Estrecho).

PRINCIPAL cinco huecos, vistas Retiro, 250. Doctor Castelo, 5.

PARA consulta médica deseo dos habitaciones. Escribid: «Médico». Montera, 19, anuncios.

HERMOSAS tiendas vivienda mucha luz, oficinas. Mendizábal, esquina Luisa Fernanda.

ALQUILASE lujosa habitación con ascensor. Razón: Claudio Coello, 42, lechería.

NAVE y semisótano mucha luz. Algeciras, 3. Ronda de Segovia.

TIENDA alquiler económico sin traspaso. Espejo, 10. Darán razón, portería.

AUTOMOVILES

ANUNCIANTES. Descuentos máximos. Presupuestos, dibujos gratis. Star. Montera, 15. Teléfono 12.520.

«FORD» turismo, motor inmejorable estado, baratísimo. Razón: Colegiata, 7. DEBATE.

CUSTODIA, 15 pesetas; motocicleta, 5. Compraventa. Remolcado gratis. Paseo Marqués Zafra, 6.

MAGNETOS, dínamos, motores (arreglos garantizados), piezas repuesto. Carmen, 41, taller.

CUBIERTAS recauchutadas, cámaras 1.025 × 185 baratísimas, especialidad reparaciones. «Recauchutado Moderno». Claudio Coello, 79. Teléfono 54.638.

NEUMATICOS - Accesorios. Inmenso surtido marcas, medidas. ¡¡Para comprar barato!! Casa Ardid. Génova, 4. Exportación Provincias.

QUIERE usted comprar un coche verdadera ocasión, no deje de dirigirse Garage Raja. Bravo Murillo, 57.

COMPRA venta automóviles rápida. Pi Margall, 18, oficina G. G.

CAMIONES «Minerva», ómnibus, construcción sin rival en calidad y robustez. Pidan demostraciones. Representación. Automóvil Salón. Alcalá, 81.

¡AUTOMOVILISTAS!, usando Naatam no tendréis pinchazos. Amplios detalles. Emilio Pozo. Sagasta, 12.

TALLER Nacional. Reparaciones neumáticos macizos, baratísimos. Fábrica de «Espais». Ceniceros, 9, tras del hotel Nacional.

VERDADERA ocasión vendo «taxis» estado nuevo. Camioneta reparto baratísima. Trafalgar, 23, garage.

RECAUCHUTE sus neumáticos en Bravo Murillo, 55. Teléfono 33.096.

CALZADOS

SUELA cromo «Nonplus». Unica cuero impermeable, triple duración. Exigidla siempre. Apartado 59. Burgos.

CALZADOS Berman, pisos de goma, garantizados un año. Fúcar, 11.

SE PONEN pisos de goma en calzado usado o nuevo a 8,50. Arreglamos todo el calzado de goma y crepé. Relatores, 10.

SOLO Peláez ensancha el calzado verdad. San Onofre, 2. Taller.

COMADRONAS

PROFESORA y practicante Mercedes Garrido. Pensión. Consultas embarazadas. Santa Isabel, 1. Antón Martín, 50.

SEÑORA González. Practicante. Comadrona. Puericultura. Pensión autorizada. Francos Rodríguez, 18.

COMPRAS

COMPRO, vendo, alhajas, gabanes, pellizas, escopetas, máquinas fotográficas, papeletas del Monte. Casa Magro. Fuencarral, 107, esquina Velarde.

«UNION Joyera». Pago muchísimo por alhajas, perlas, brillantes, esmeraldas, objetos de plata, papeletas Monte Piedad; compramos mobiliarios completos. Cruz, 1, entresuelos. Despachos reservados. Teléfono 15.402.

COMPRO, vendo, cambio alhajas, aparatos fotográficos, máquinas escribir, pianos, pañuelos Manila, telas, encajes, abanicos, antigüedades y papeletas del Monte. Al Todo de Ocasión. Fuencarral, 45.

COMPRO dentaduras artificiales, alhajas. Taller composturas. Plaza Mayor, 23, esquina Ciudad Rodrigo.

SI QUIERE mucho dinero por alhajas, mantones de Manila y paletetas del Monte, el Centro de Compra paga más que nadie. Espoz y Mina, 3, entresuelo.

DENTADURAS artificiales, alhajas, oro, plata, platino compro. Felipe III, 3, joyería.

GALERIAS Ferreres. Echegaray, 27. Cuadros antiguos, modernos. Antigüedades. Compra-Venta.

COMPRO papeletas Monte, alhajas, dentaduras. Plaza Santa Cruz, 7, platería. Teléfono 10.706.

ANTIGÜEDADES. Compra y venta. Prado, 5, tienda; esquina a Echegaray.

ANTIGÜEDADES. Valverde, 1, triplicado, Madrid. Antigüedades. Valverde, 1 triplicado. Madrid.

SERNA, Hortaleza, 9. Paga bien alhajas, brillantes, antigüedades, máquinas escribir, aparatos fotográficos, pianos, escopetas, gramófonos, discos, objetos, papeletas Monte.

SI QUIERE mucho dinero por muebles, alhajas, papeletas del Monte, objetos de valor, la casa que más paga, Espíritu Santo, 24, compra venta.

ALHAJAS, esmeraldas, brillantes, perlas, objetos de oro y plata, antiguos y modernos, compro cualquier catidad a altos precios. Camilo Orgaz, Ciudad Rodrigo, 13. Madrid.

COMPRO alhajas, máquinas escribir, objetos. San Bernardo, 1, Benito. Teléfono 15.461.

ALHAJAS, papeletas del Monte y toda clase de objetos. La casa que más paga. Sagasta, 4, Compra Venta.

CONSULTAS

BARRIOS, dentista. Dientes artificiales, fijos, extracciones sin dolor. Carrera S. Jerónimo, 51.

ALVAREZ Gutiérrez. Consulta vías urinarias, riñón. Preciados, 9. Diez-una, siete-nueve.

DIATERMIA. Enfermedades de la mujer. Reuma. Clínica Electromédica. Carretas, 27; teléfono 11.122.

ENSEÑANZAS

MECANOGRAFIA. Enseñanza todos modelos, cinco, siete pesetas mensuales. Copias. Circulares. Montera, 29. Apartado 396.

ENSEÑANZA carrera practicante. Detalles: Preciados, 40, primero; de ocho a nueve.

CATASTRO: 50 plazas profesorado del Cuerpo. Atocha, 41.

PROFESOR ofrécese. Magisterio, Bachillerato elemental, universitario, Letras. Informes: Administración DEBATE. J. C.

SACERDOTE profesor enseñanza todo, idiomas. Referencias años anteriores. Caracas, 5.

JOSE Francés, pintor, lecciones dibujo, pintura, práctico todos procedimientos. Puebla, 17.

ACADEMIA Aduanas exclusivamente. Director: Señor Cela, jefe Negociado en la Dirección Aduanas. Profesorado del Cuerpo Pericial. Fernanflor, 4.

GIMNASIA sueca y ortopédica. Clases para señoritas y niños. Corrección de espalda curvada y pecho hundido. Calle Salud, 11.

NINGUN libro taquigráfico excede a García Bote, taquígrafo del Congreso.

OPOSICIONES a la Diputación, Banco de España, secretarios Ayuntamientos, Radiotelegrafía, Telégrafos, Estadística, Policía, Aduanas. Hacienda, Correos, Taquigrafía. Contestaciones programas o preparación. Instituto Reus. Preciados, 23.

BACHILLERATO, primaria, párvulos, cultura general nocturna. Mecanografía todas máquinas. Internos, externos y permanentes. Estrella, 3, Colegio.

COLEGIO señoritas y párvulos, próximo San Isidro. Alumnas internas. Taquigrafía, Mecanografía. Dirigirse directora. Cava Alta, 3 duplicado. Madrid.

FACULTAD de Ciencias. Repaso de asignaturas. Victoria, 4, Academia.

INGENIEROS, arquitectos, ayudantes, peritos, aparejadores. Academia Cantos. San Bernardo, 2.

ACADEMIA Mercantil, Mecanografía, Taquigrafía, Cálculos, Contabilidad, Francés, Inglés. Alvarez Castro, 16.

PREPARATORIOS, Contabilidad, Taquigrafía, Francés, Cultura general, Mecanografía. Santa Engracia, 41, primero izquierda.

SEÑORITAS; aprendan corte y confección Gran Academia Nacional. Avemaría, 6, principal.

CLASES de Mecanografía precios económicos. Orbis, S. A. Avenida de Pi y Margall, 18.

CANTO. Enseñanza completa, inmejorable, garantizada. Academia Simonetti Pez, 6.

SACERDOTE titulado, lecciones domicilio, Primaria, Bachillerato. Mucha práctica. Señor Cepeda; parroquia de Santa Bárbara.

PROFESORA Dibujo, encargaríase lecciones programas Instituto y Normales. Vallehermoso, 15, principal, C.

BACHILLERATO universitario. Preparación por grupos, o asignaturas sueltas. Victoria, 4. Academia.

ACADEMIA A B C, Jardines, 24.—Preparaciones: métodos rápidos. Teneduría de libros: nuevos procedimientos. Cálculo mercantil: abreviación todas operaciones. Correspondencia y lenguas: español, francés, inglés. Ortografía: muy rápidamente. Reforma de letra: comercial, redondilla, etcétera. Taquigrafía: la más rápida: se lee como los caracteres imprenta. Mecanografía: método 10 dedos sin mirar las letras. Algebra: métodos fáciles.

REFORME letra. Método rapidísimo, garantizado. Escuela Preparaciones. Pez, 15.

SACERDOTE mucha práctica, lecciones domicilio. Primera enseñanza. Preparación ingreso Instituto. Pablo López, Bolsa, 12.

SACERDOTE con títulos del Estado, larga residencia en París, desea clases de Bachillerato. Huertas, 53, segundo izquierda.

CANTO y declamación lírica. Academia Carmen Domingo. Bola, 3, tercero.

ALEMAN: Lecciones particulares, traducciones perfectas. Johann. Fuencarral, 46, segundo derecha.

PROFESORA inglesa se ofrece. Miss Fisher. Pensión Abaurrea. San Sebastián, 2.

BACHILLERATO, Normales, Comercio, Correos, Telégrafos, Radiotelegrafía, Aduanas. Escuela Preparaciones. Pez, 15.

PARA ingresar Bancos, Oficina, Ortografía, Aritmética, Caligrafía, Mecanografía, Contabilidad, Francés; alumnos, alumnas. Escuela Preparaciones. Pez, 15.

TELEGRAFOS: Academia Velilla. Director y Profesorado son jefes u oficiales Telégrafos. Internado. Magdalena, 1.

ACADEMIA Velilla. Aduanas y Bachillerato universitario. Muy competente profesorado. Internado. Magdalena, 1.

PRIMERA enseñanza niños, niñas; francés, mecanografía, taquigrafía, contabilidad. Romanones, 2.

CLASES Derecho, Bachillerato universitario, Letras (éxitos). Elemental. Señor Sacerdote. Ancha, 36.

ACADEMIA Mercantil. Contabilidad, cálculos, taquigrafía, mecanografía, francés, inglés. Atocha, 41.

SEÑORITAS; enseñanza sombreros elegantísimos, fieltro, paja, fantasía. «Academia Serrano». Carretas, 12.

ACADEMIA corte de París (Lizariturry), profesora premiada en París. Cursos corte, confecciones, sombreros, corsés, fajas y flores artificiales. Mayor, 59, principal.

PROFESOR solfeo, piano, casa domicilio. Santa Lucía, 12, tercero izquierda.

PROFESOR Farré, especializado en enseñar a estudiar. Derecho, Bachillerato universitario. Goya, 59 duplicado.

SANTA Agueda. Mecanografía, Taquigrafía, Ortografía, Contabilidad. Academia de Señoritas. Santa Engracia, 21.

SANTA Agueda. Bachillerato, Preparación para la Normal de Maestras, Música, Repasos de curso. Santa Engracia, 21.

SANTA Agueda. Corte y confección, práctica sombreros, enseñanzas rápidas. Santa Engracia, 21.

ACADEMIA Gorriz. Preparatoria ingenieros industriales, bachillerato universitario, ciencias, internado. Barquillo, 41.

PROFESORA de piano y maestra. Lecciones domicilio. Plaza Manuel Becerra, 4, principal.

ENSEÑANZA de solfeo y piano por profesora especializada en lecciones a niñas. Cuesta de Santo Domingo, 7, tercero.

ESPECIFICOS

ESTOMAGOS cúranse con Bicarbonato Carminativo. Bote, una peseta, Victoria, farmacia.

FUMADORES: Hurol mezclado con tabaco destruye la nicotina. Victoria, 8.

REUMA: Cúrase con Arenaria Rubra; paquete, una peseta. Victoria, farmacia.

FILATELIA

PAQUETES sellos diferentes. Pidan lista gratis. Gálvez. Cruz, 1. Madrid.

FINCAS

Compra-venta

FINCAS rústicas, urbanas, solares, compra y venta. «Hispania». Oficina la más importantes y acreditada. Alcalá, 16 (Palacio Banco Bilbao).

COMPRA y venta de fincas y operaciones derivadas. Solvencia moral, técnica y económica. «Iberia Inmobiliaria». Mayor, 4. Teléfono 10.169.

COMPRARE casa bien soleada calle céntrica hasta quinientas mil pesetas. Trataré directamente con vendedor. Absténerse agentes. Ofertas escritas, señor Bataller. Montera, 10, tercero.

VENDO casa calle primer orden, orientada, saliente Mediodía, gran «confort», construída 1914, precio 375.000 pesetas. Apartado 969.

ERNESTO Hidalgo. Compra-venta de fincas, gestión rápida, seria y eficaz. Agente de préstamos para el Banco Hipotecario. Goya, 117. Teléfono 50.167.

COMPRA, venta fincas, solares; facilidades pago. Helguero. Barco, 23. Teléfono 14.581.

CENTRO Hipotecario y Mercantil. Carranza, 9, primero. Compraventa de fincas, administración, préstamos hipotecarios y sobre toda garantía, tramitación de asuntos en centros oficiales, representaciones. Se admiten capitales para su colocación, garantizados con seguro y buenos intereses. Madrid. Apartado 19.048. Teléfono 32.167.

CASAS baratas, hoteles, distintos barrios, vendo directamente. Señor Puig. Reloj, 9; tres á cinco.

CASA seminueva, dos plantas, siete cuartos, 54 duros mes, 30.000 pesetas. Barco, 11, principal.

VENDO barata, hipoteco directamente finca urbana. Themis. Cava Baja, 16.

VENDO casa esquina próxima Glorieta Bilbao, 75.000 pesetas. Renta 5.040. Sin intermediarios. Razón: Cardenal Cisneros, 16. Cuatro-seis tarde.

FOTOGRAFOS

RETRATOS para «carnets», kilométricos, etcétera, entregados en 24 horas, tres pesetas. Terol. Bola, 12, planta baja.

¡BODAS! Retratos, siempre Casa Roca. Tetuán, 20. ¡El mejor fotógrafo!

HUESPEDES

NUEVO Restaurant, Hotel Cantábrico. El más recomendable, céntrico, económico. Pensiones, cubiertos, abonos, carta, habitaciones con y sin pensión. On parle français. Cruz, 3.

PRINCIPE, 10. Pensión Olmedo. «Confort», baño, calefacción. Viajeros, estables. Precios módicos.

«MONTAÑES». Pensión viajeros, grandes reformas. Precios módicos. Infantas, 2. Toda la casa. Próximo «Metro» Gran Vía.

PENSION. Gran comodidad. Baño, teléfono, calefacción, ascensor. Plaza Santa Bárbara, 4, tercero.

GRAN pensión Andalucía. Estables, viajeros; baño, teléfono, todo «confort». Arenal, 8, principal (Puerta del Sol).

PENSION «Nuevo Central», Alcalá, 4, primero principal y segundo. Ascensor, calefacción, baño, sala lectura, precios moderados.

PENSION completa siete pesetas; baño, calefacción, ascensor, teléfono. Conde Romanones, 13.

PENSION Pereda. Ascensor, baño, ducha. Desengaño, 27, primero.

HUESPEDES: gabinetes soleados, hermosos interiores. Carrera San Jerónimo, 37, segundo; ascensor.

IDEAL Pensión. ¡Colosal!... Pensión completa. Habitaciones amuebladas. Todo nuevo. Baño. Véanla. Jardines, 5, principal.

PENSION completa, comidas sueltas, abonos. Corredera Baja, 4, segundo derecha.

CEDESE habitación señora o señorita. Alvarez Castro, 29, segundo derecha exterior.

DOS HUESPEDES únicos pensión completa, alcoba gabinete exterior. Paseo San Vicente, 20 duplicado.

CEDENSE habitaciones, baño, calefacción, casa nueva. Florida, 12, bajo, centro izquierda.

FAMILIA distinguida admite huésped en familia, con, sin, casa nueva, entre Sol y Gran Vía. Razón: Montera, 22, papelería.

HIJOS Eloy. Pensión económica, particular, abonos de comidas. Fuencarral, 34.

CEDO gabinete a persona respetable. Segovia, 53, segundo izquierda.

PENSION Pi Margall. Todo «confort». Pi Margall, 11, tercero.

CEDESE habitación «confort», único huésped. Ilustración, 15.

CASA católica admite caballero pensión económica. Jacometrezo, 84, segundo. Vista Santo Domingo.

PENSION Comercial. Habitación, matrimonio, caballero, especial para estables, «confort», baños, duchas. Teléfono 12.788. Pensión desde cinco pesetas. Madera, 9, tercero.

MATRIMONIO formal admite extranjero. Asambleísta estable dormir. Aduana, 45, principal.

PENSION Cantabria. Hermosas habitaciones dos-tres amigos, matrimonios estables. Fuencarral, 20 duplicado, principal.

HUESPEDES; gabinetes para estables, 6 pesetas pensión. Montera, 19, segundo.

MAQUINAS

MAQUINAS escribir. Reparaciones, abonos. Alcocer, ex jefe talleres Yost y Barlock. Calle Santa Bárbara, 10. Teléfono 13.071.

MAQUINAS escribir ocasión todas marcas; no comprar sin ver precios. Leganitos, 1. Veguillas.

OPTICA

CARRETAS, 3, óptico. Compre sus gafas, gemelos, regalo práctico. Siempre fantasías

GRATIS, graduación vista, procedimientos modernos, técnico especializado. Calle Prado, 16.

ANUNCIOS, suscripciones, esquelas con grandes descuentos, para todos los periódicos. La Publicidad. Agencia, León, 20. Carretas, 3, continental.

PRISMATICOS, microscopios, cristales Zeiss. Casa Vara y López. Príncipe, 5.

PELUQUERIAS

PELUQUERIA de señoras; 9, Carretas, 9. Ondulación, corte, tintes. Sección económica, ondulación y corte desde una peseta. Oriental Salón.

ONDULACION, 2 pesetas; corte, 1; masajes modernos. Mayor, 55.

PELUQUERIA señoras. Ondulación Marcel, garantizada, dos pesetas; manicura, dos; corte pelo, una. Fijenee: Corredera Baja, 9, principal. Se trabaja domingos.

PELUQUERIA señoras Paquita, Fuencarral, 12. Ondulación, dos pesetas; corte pelo, 1,50; tintes, masajes. Abierto domingos.

PRESTAMOS

DOY CIEN mil pesetas en segunda hipoteca detrás Hipotecario. Carranza, 9, primero; de cuatro a seis, o Apartado 10.048.

25.000 PESETAS rentan 100 diarias. Segura. Molino Viento, 20-22.

PARA negocio serio, productivo, necesito socio, señora o caballero activo. Aportación, 10.000 pesetas. Escribid: «Ramos». Montera, 19, anuncios.

RADIOTELEFONIA

VISITE la Exposición aparatos radiotelefonía americanos. Tele-Audión. Arenal, 3.

RADIO, material americano y europeo, cascos a 10 pesetas; auriculares, 4,50; eliminadores térmicos, los únicos sin ruidos. C. N. E. Fuentes, 12.

LO SELECTO en Radio Vivomir. Alcalá, 73. Accesorios y aparatos.

SASTRERIAS

TRINCHERAS desmontables patentadas, tres telas, 50, 80, 105 pesetas. Atocha, 58, frente Monumental Cinema.

GRANDES almacenes de gabanes y trincheras. Sastrería El Dandy. Barquillo, 30.

TRABAJO

Ofertas

PRECISANSE mecánicos, viajantes y agentes especializados en máquinas escribir. Montera, 29. Apartado 396.

COLOCACIONES de todas clases. Escribir: Centro Católico. Colón, 14. Madrid.

HACE falta para importante hotel manicura joven. Escriban, Alcalá, 185, segundo. Señor Gabán.

NECESITASE chico pueblo trece años interno. Casa particular. San Bernardo, 6, chocolatería.

Demandas

SEÑORA, hija mayor, cuidarían persona, oficinas o cargo análogo. Minas, 20, principal izquierda.

OFRECESE chofer para casa particular, buenos informes, muy formal. Razón: Torrijos, 50, portería. Antonio López.

JOVEN con prácticas y carrera comerciales, contabilidad, idiomas, mecanografía, desea colocación. Salud, 15, tercero izquierda.

OFRECESE hombre honrado, mozo almacén, enfermero, etcétera, etcétera. Hortaleza, 41.

JOVEN 26 años sabiendo francés desea colocarse ordenanza, cobrador o cosa análoga. Paseo Imperial, 11, portería.

TRASPASOS

TRASPASO amplio local, cuatro huecos, sitio muy céntrico. Pocas pretensiones. Razón: Pez, 42, librería.

VARIOS

ALUMBRADO para cementerios. Lo más moderno en bronces y artículo económico. Ygartua. Atocha, 65 (frente al Hotel de Ventas).

JORDANA. Condecoraciones, Banderas. Espadas. Galones. Cordones y Bordados de uniformes. Príncipe, 9. Madrid.

ELECTROMOTORES. Conservación, reparación. Compra-venta. Móstoles. Cabestreros, 5. Teléfono 12.710.

ALTARES, esculturas religiosas. Vicente Tena. Fresquet, 3, Valencia. Teléfono interurbano 907.

MASAJES por especialista parisino. Peluquería señoras. Mayor, 55.

JARDIN Florita. Luis Rodríguez, establecimiento de Arboricultura y Floricultura, los más importantes de Madrid. Extensos viveros en La Elipa y en Nuestra Señora de las Torres. Pidan catálogo. Visítese la Casa Central: Lista, 58; teléfono 50.621. Sucursal: San Bernardo, 78.

IMPERMEABLES «El Cisne», plaza Progreso, 3, fábrica. Impermeables señora y caballero, desde 40 pesetas; capitas niños, 7,50.

REGALOS prácticos; más de cien mil pesetas exceso de producción de nuestra fábrica de Orfebrería lo realizamos a mitad de su valor verdad. Serrano, Infantas, 27.

LECHE pura de vacas, garantizada. Santiago, 18. Palomino. Teléfono 7.214.

ABOGADO. Testamentaría, consulta económica. Princesa, 75, bajo; seis-siete.

MANTEQUERIA y comestibles. Vinos, licores, galletas y productos de régimen. Sobrinos de Rivas García. Montera, 23; teléfono 15.943.

PARA PROPAGAR la fe católica. Con objeto que cada creyente pueda adquirir el santo de su mayor devoción, la Casa Ygartúa, calle de Atocha, número 65 (frente al Hotel de Ventas) venderá hasta fin de año las imágenes de pasta madera a precios de fábrica.

¡CANOSOS! Para dar a conocer nuevo producto maravilloso quitamos las canas gratis a domicilio. Apartado 891.

EBANISTA, tapicero, restauro muebles, barnizo pianos, económico. Avisos: Toledo, 80, segundo. Redondo.

CHOCOLATE para diabéticos. Manuel Ortiz. Preciados, 4. El paquete, 2,65.

ALTARES, imágenes, talla, escultura, dorado. Enrique Bellido. Colón, 14. Valencia.

COMPRA créditos, obtención documentos, asuntos judiciales; cobro cuentas. Consultas jurídicas, ocho pesetas. Pi Margall, 18, oficina G. G.

MUDANZAS desde 20 pesetas. Agencia Martín. Villanueva, 32. Teléfono 51.344.

ELECTROBOMBAS continúa, alterna elevando 500 hasta 4.000 litros agua por hora hasta 40 metros altura. Móstoles. Cabestreros, 5.

POLICIA particular: Investigaciones, vigilancias secretas. Informaciones: Carrera San Jerónimo, 12, principal.

ESTERAS terciopelo, 4,25; pitas, 1,90; cordelillo, 1,50; tapices coco, 18,50. Mas. San Marcos, 26.

CUARTOS desalquilados verdad, servidumbre bien informada, pagando después. Hortaleza, 41.

PRECES a Roma. Bendición apostólica con indulgencia plenaria en la hora de la muerte para familias. Especial para primera comunión, primera misa, matrimonio y profesión religiosa. Oratorios privados y sus extensiones. Renovación del privilegio de la noche de Navidad. Antonio Quílez. Fernando, VI, 10.

EXPOSICION de gallinas, conejos, palomas, etcétera. Teatro de Ciudad Lineal. Todos los días hasta el 3 de noviembre; entrada, una peseta.

MAQUINAS de escribir desde 75 pesetas. Reparaciones, abonos. Farmacia, 3.

¡YA BAJO el vino! «España Vinícola» servirá a domicilio los mejores para mesa. Tinto corriente, arroba, 7,50; tinto añejo primera, 9; tinto fino Valdepeñas, 9; blanco corriente, 8; blanco añejo primera, 9. En el almacén media peseta menos. San Mateo, 8. Teléfonos 14.645 y 16.212. Nota.—A todos los consumidores de esta casa se les regalan relojes de caballero y de sobremesa, collares de perlas, pendientes, imperdibles, vinos dulces y de Jerez de todas clases.

PARA comer bien y económicamente, Restaurante «Los Castellanos». Montera, 33.

HAGO camisas, calzoncillos y reformas. Arroyo, Barquillo, 9.

CORTANSE vestidos, patrones garantizados. Preparaciones dos pruebas, 10 pesetas. Fuencarral, 43, «Chic Parisién».

ABOGADO, civiles, mercantiles, criminales. Consulta económica. Cava Baja, 16; tardes.

COLONIALES ultramarinos, pidan las tarifas de precios de Parés de la Agrícola Segoviana. Segovia.

CONSTRUCTORES. Bloques huecos de yeso de 40 × 20 centímetros, especiales para la construcción rápida y económica de tabiques. Soliciten muestra. Teléfono 52.951.

ABOGADO, asuntos judiciales, testamentarías, divorcios. Consulta módica. ATJA. Carrera San Jerónimo, 12, principal.

MARQUETERIA, dibujos, sierras, maderas, herramientas todas clases. Aztiria, Cañizares, 18.

SOMBREROS caballero, señora. Reformo, limpio, tiño. Valverde, 3. Velarde, 10.

VIGILANCIAS, informaciones secretas, informes, dependencia, servidumbre, estudiantes. Adillo, ex jefe investigaciones Guardia civil. Espoz Mina, 5, segundo; teléfono 12.615.

RELOJES, pulseras, caballero, despertadores y pared de las mejores marcas. Modernos talleres de composturas, garantía seria. Ismael Guerrero. León, 35 (casi esquina Antón Martín). Descuento diez por 100 a suscriptores presenten anuncio.

LOS MEJORES purés de legumbres. Agrícola Segoviana. Rodríguez Mesa. Segovia.

VENTAS

PIANOS buenos alquiler, 15. Plazos, 50. Autopianos, colas, armoniums Mustel. Rodríguez. Ventura Vega, 3.

FAROLES y candelabros para cementerio. Bronces para iglesias. Casa Lamberto. Atocha, 45, ferretería.

LINOLEUM, terciopelos, esteras, limpiabarros, burletes, artículos limpieza. Fuentes, 5. San Bernardo, 2.

CASA Jiménez. Mantones de Manila. Mantillas españolas. Aparatos fotográficos, todas marcas. Facilidades pago. Precios limitadísimos; pídanos condiciones. Calatrava, 9. Preciados, 60.

CUADROS y molduras. Casa Roca, Colegiata, 11. La más surtida.

POR CAMBIO de industria liquido toda clase de muebles. Camas, 20 pesetas; colchones, 10; mesas, 15; lavabos, 17; todo muy barato. Pez, 38 (entrada Pozas, 2).

SE VENDEN tablas de 1,95 metros de alto por 0,10 y 0,20 de ancho. Razón: Colegiata, 7. Madrid.

PELETERIA. Casa recomendada, precios originales, importación directa. Fuencarral, 56. Madrid.

VENDO abrigo Visont Canadá legítimo, está nuevo; preguntar portera Valverde, 31.

SE VENDE preciosa corona de porcelana y faroles para nicho. Divino Pastor, 22, primero derecha.

PLAZOS y contado. Almacenes Madrileños, tejidos, sastrería, zapatería, muebles. Barquillo, 21, y Piamonte, 6.

CAMA dorada, 115 pesetas; matrimonio, 200; bronce, 175; sommiers acero patentado. Valverde, 1, cuadruplicado, fábrica.

A PLAZOS, precios de contado, toda clase de artículos, reformas de establecimientos y portadas. Consorcio Comercial, S. A. Mayor, 4, primero, B.

CALZADO. 20.000 pares zapatillas, a 2,50; calzado colegiales. Cupones. Argensola, 1.

MUEBLES arte español. Constructor. Madera, 10, principal, esquina Pez.

INTERESA conocer precios que paga por joyas, telas, abanicos, porcelanas, marfiles, miniaturas y buenos cuadros, objetos plata antigua. Sucesor de Juanito. Pez, 15.

ALUMBRADO de cementerios, vendo dos hacheros artísticos para hachas y faroles, coronas. Algeciras, 3. Ronda Segovia.

ACEITE de oliva, arroba de 12 1/2 litros, 35 pesetas; Jabón verde, arroba, 13,50. Gómez. Calle San Vicente, 6. Teléfono 16.334. Cupones Progreso.

VICIOS DE LA SANGRE

Vías urinarias, debilidad nerviosa, flujos recientes y crónicos, cistitis, prostatitis, orquitis, avariosis, impotencia, neurastenia, afecciones de la piel y de la sangre, sarna, almorranas, estreñimiento, cúranse rápida y radicalmente (por sí solo) con los infalibles específicos ZECNAS, muy económicos. Farmacia D. Rey, Infantas, 7, Madrid. Remítense por correo. Pedid catálogo específicos ZECNAS, gratuito.

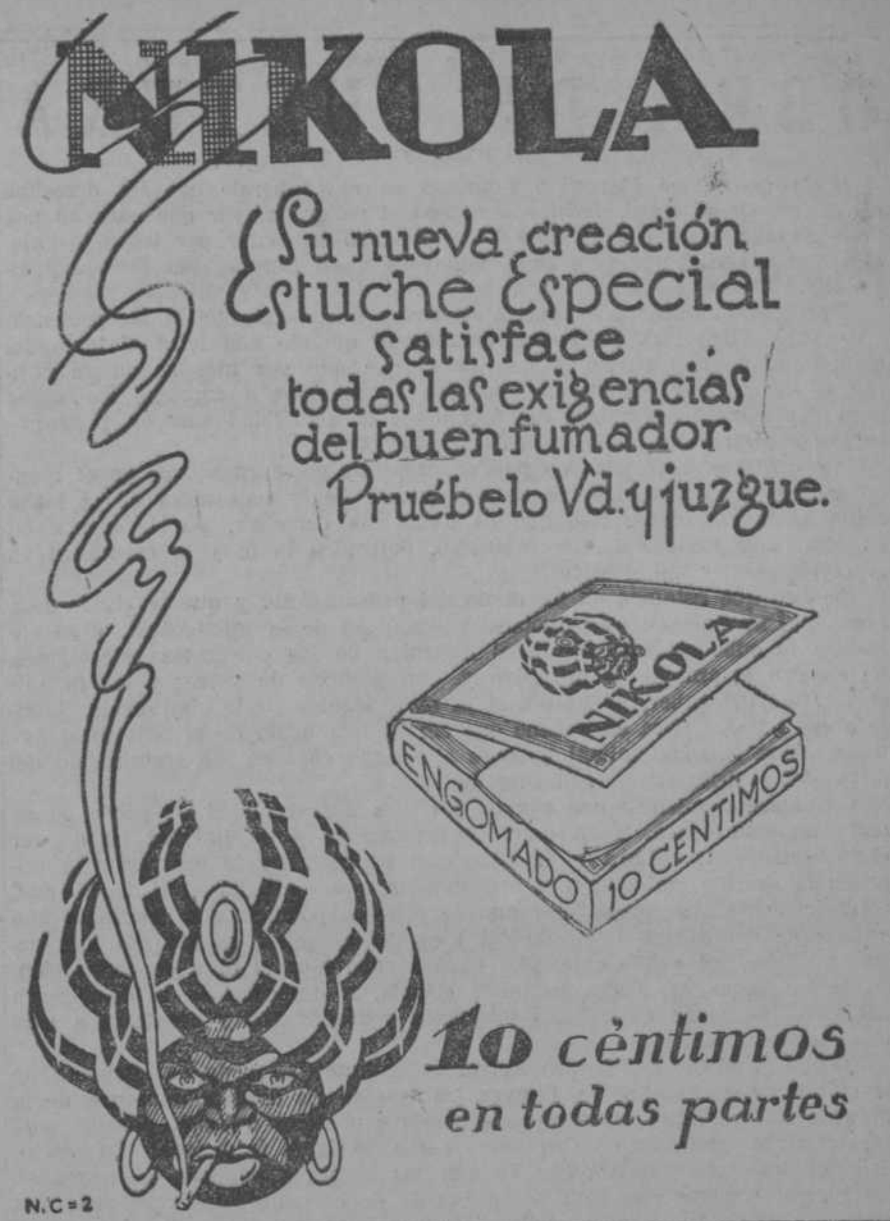

Una gran revista gráfica para el público Hispano-Americano

De sobra la conoce usted. Es *La Hormiga de Oro*, ilustración católica semanal, que se viene publicando en Barcelona desde el año 1884.

A pesar de su veteranía, *La Hormiga de Oro* es una de las publicaciones más amenas y más interesantes, a la par que mejor confeccionadas, que se publican en España, pues ha sabido renovarse al correr del tiempo, adoptando los modernos progresos materiales a su espíritu tradicional.

Todas las semanas *La Hormiga de Oro* ofrece en sus páginas la nota gráfica palpitante dentro de los límites de lo decente, instructivo y recreativo, y lo sirve ya no con abundancia, sino con prodigalidad, explorando con tal objeto la actualidad nacional y extranjera, para lo cual tiene establecido un extenso servicio de reporters fotógrafos profesionales y agencias gráficas que le aseguran en todo momento una completa información de la actualidad mundial.

Su parte literaria, cuidada con vigilante atención, cumple el alto fin de extender y difundir la cultura cristiana en forma agradable, así como el amor a las buenas letras, a cuyo objeto inserta notables trabajos literarios, de modo que constituye para las familias un verdadero arsenal de lecturas útiles y entretenidas, en las que se procura, sobre todo, la amenidad y el interés, dentro de la moral más rigurosa.

Mejor que trazar nuestro programa para 1928, preferimos recordar la labor realizada en 1926, a pesar que el trabajo del actual supera al anterior. Publicó 53 números con un total de 1.976 páginas, de ellas 836 en papel couché; 1.917 grabados de todos los sucesos de actualidad, y reproducciones artísticas de las obras maestras que contienen los principales museos del mundo.

Informaciones documentadas sobre los grandes maestros de la pinturas religiosa, ilustradas con fotografías de sus obras más célebres.

Como suplemento, y en hoja aparte, publicó cuatro bellas tricromías, propias para encuadrar.

Publica dos novelas: una en ocho páginas, de forma encuadernable, y dos páginas de folletón.

Terminadas las novelas «Inmaculada» y «La Cuadra de Malvehí», desde primero de enero serviremos, en folletín encuadernable, la interesante novela de Alejandro Manzoni, «Los Novios», y de folletón la novela de acción dramática del padre Angelo de Santi, S. J., «Lágrimas Nuevas».

SI NO ES USTED SUSCRIPTOR y desea conocer esta gran revista, no pierda usted tiempo: escriba hoy mismo al Apartado 26, Barcelona, y recibirá gratis y sin compromiso alguno, un número de muestra.

SI LE GUSTA, SUSCRIBIENDOSE AHORA, abonando el importe de 1928, recibirá gratis la revista hasta fin de diciembre.

Precios de suscripción anual: España, 25 pesetas; América, 30; Europa y demás países, 35 pesetas al año.

COMPARESE EL TRABAJO Y LOS ADELANTOS DE LA MAQUINA DE ESCRIBIR **CONTINENTAL** CON CUALQUIER OTRA MARCA, PIDIENDOLA A PRUEBA.

PROCEDENTES DE CAMBIOS POR LA SIN PAR MAQUINA DE ESCRIBIR **CONTINENTAL,** SE VENDEN MAQUINAS DE OCASION DE TODOS LOS SISTEMAS EN INMEJORABLES CONDICIONES. MUEBLES PRACTICOS PARA OFICINAS. INSTALACIONES COMPLETAS.

ORBIS, S. A.—Madrid, Pi y Margall, 18; **Barcelona,** Claris, 5; **Valencia,** Mar, 8; **Zaragoza,** Cerdán, 27; **Sevilla,** Pi y Margall, 25; **Bilbao,** Ledesma, 18; **Palma de Mallorca,** Quint, 7; **Ceuta,** Riego, 2.

VINOS Y CONAC

Casa fundada en el año 1730

PEDRO DOMECQ

PROPIETARIA de dos tercios del pago de Macharnudo, viñedo el más renombrado de la región.

Dirección: PEDRO DOMECQ Y CIA, Jerez de la Frontera

Fábrica alemana de máquinas, activa, solicita para la venta de sus muy aprobados

POLIPASTOS ELECTRICOS

casas apropiadas o ingenieros que tengan conocimientos de esta materia, y que ya han trabajado con éxito en aparejos eléctricos.

Sírvanse dirigir ofertas, dando referencias, a

Berlín-Anh. Maschinenbau A.-G., Dessau, Zweigniederlassung der Bamag-Meguin A.-G., Dessau (Alemania).

OBRA DE CULTURA

Decía poco hace Marcelino Domingo en «El Liberal» que las derechas españolas, en su constitución actual, son el peligro mayor que para su paz tiene España, pues son el siglo XV empeñado en evitar por todos los medios que un país, que vive en el siglo XX y en Europa, sea Europa y siglo XX.

Parecerá increíble que todavía se lleven a ese extremo la inconsciencia y la vulgaridad, pero no hemos añadido ni quitado una letra al texto del distinguido periodista republicano, en el que una vez más se quiere utilizar el socorrido y ya inocente recurso de manejar a capricho los siglos para expulsar al adversario del ámbito de la actualidad europea y arrumbarlo como un trasto viejo en el desván del olvido.

Los cerebros fosilizados no pueden presentir las auroras que en el mundo espiritual se anuncian, ni se dan cuenta de la naturaleza de la lucha actualmente entablada. Eso que se llama las derechas, por lo menos en su zona más luminosamente espiritual, defienden la fe y la esperanza en la civilización y en el siglo XX.

Se dice que estamos en un otoño del pensamiento, y que la civilización occidental se agota o está agotada. Se reniega de la inteligencia, y se entroniza lo subconsciente con total inversión de las categorías psicológicas. Se ensalza lo animal, lo primitivo y, con pretexto de volver a las fuentes originarias del saber, se desprecia la obra secular de la civilización. Frente a eso nuestra obra es y tiene que ser de exaltación de la conciencia humana sobre la zona animal y sobre el mundo cósmico, de vigorización del poder del espíritu como realizador de ideales.

Con apasionamientos que cierran los ojos a la realidad no puede ganar nada ninguna causa. Toda obra de democracia y de libertad ha de ser obra también de cultura y de educación popular. De lo contrario, se imponen fatalmente las soluciones dictatoriales, como sucedió en el Japón, que, al decir de Scheler, «ganó el rango de primera potencia sólo mediante una especie de despotismo ilustrado del Emperador, quien, asistido de una pequeña «élite», altamente cultivada, llevó a cabo toda la obra de civilización, desde las casas de piedra hasta la ciencia, a despecho de la democracia nacional, estancada en obtusos prejuicios y tradiciones y desafecta a toda innovación».

También nosotros debemos avivar el estímulo en orden al fomento de la cultura. Lamentábase EL DEBATE, en uno de los últimos números, de la falta de cultura religiosa de muchos hombres políticos del siglo pasado, que, sin embargo, guardaban en el fondo del alma la fe tradicional. En efecto, dejamos que una buena parte de aquellos hombres públicos destacara de los rangos sociales con bien pobre bagaje de conocimientos religiosos, con ideas superficiales o con verdadera ignorancia de lo que es la vida espiritual íntima de la Iglesia y su fecundidad civilizadora, mal defendidos contra prejuicios muy divulgados, escaso y lejano el catecismo, debieron de sentir la tentación de dar a las prácticas religiosas el valor de convenciones sociales, en vez de pedirles inspiración para la vida pública.

Hoy se ve claramente que si la Religión necesita de la cultura para bien del hombre, no menos necesita la cultura de la Religión. Sin la idea religiosa el hombre no puede dar sentido pleno a ninguna de las fragmentaciones innumerables en que hoy la cultura se dispersa y se pierde. El hilo de oro que enlaza las impresiones está roto, y la vida se hace meramente episódica. Si carece de una explicación sintética del mundo y del hombre, la humanidad no tiene órganos de localización y de continuidad que fijen los conocimientos, que los conviertan en orientaciones y que capitalicen la experiencia.

Nos hemos limitado casi al catecismo, y no es eso bastante. «La ciencia catequística—ha dicho Rambaud («Introduction a l'etude de la Theologie»)—no es la ciencia total del cristianismo. Una vez acabada la primera instrucción, otra debe comenzar, que durará toda la vida. No solamente porque los hombres olvidan, y hay que reparar constantemente las ruinas de la memoria, sino porque la vida cristiana es una aurora cuya claridad está llamada a crecer sin cesar: todos son llamados a la perfección, a ver a Dios cara a cara, a poseerlo por la caridad, por tanto, a marchar hacia ese término sublime, a desarrollarse por la ciencia y la caridad hasta la plenitud del hombre perfecto.»

En Prusia, donde el catolicismo no impera, la instrucción no se limita al catecismo. En Universidades desprovistas de Facultad de Teología católica existen las llamadas «cátedras de concepto católico del mundo». Debiéramos pensar en imitar ese ejemplo.

Salvador MINGUIJON

CHINITAS

Un homenaje a la aviadora que nos ha visitado.

«Vestida de mujer tiene más valor su fina belleza; parece mucho más alta y su figura resulta de una gentileza y de una gracia verdaderamente subyugante.»

No se quejará del piropo español, esta señorita, predicha ya por Piave, con otras varias, en el famoso la donna é móvile qual piuma al vento...

El español que inventó lo de «el hombre y el oso» en cuanto una mujer parece una mujer ya le está sembrando el piso de serventesios.

Y cuando más no puede, la capa...

En cambio...

* * *

«Se incautarán los bienes de Gómez.»

Pero antes hay que emplear bien el verbo, porque, si no, va a ser un lío.

* * *

Conviene que tengan ustedes presente que un cronista acaba de hacer la siguiente declaración:

«Elogiemos al burro y procuremos imitarle en lo que concierne a su dignidad. Nosotros, que por el trato continuo con muchas bestias bípedas entendemos algo del lenguaje de los animales, hemos llegado a descubrir unos mandamientos por los que los burros se rigen. Son éstos:

«Primero. Rebuznar libremente, sin que nadie, ni aun los «sabios», puedan modificar nuestro sistema de expresar lo que queremos.

Segundo. No aguantar más carga de la que nos corresponde.

Tercero. Soltar una coz al que abuse de nuestra paciencia.»

Estos tres mandamientos se encierran en... donde ustedes crean mejor.

* * *

«Francia contraria a los monopolios.»

¡Qué estupenda noticia, si viniera por vía Tánger!

* * *

Es preciso que Ossorio ponga cuidado:

«Ossorio y Gallardo, en nombre de la Sociedad de Regantes de Satantejo y de una Sociedad inglesa de abastecimiento de tales aguas, es el recurrente. Se nota en su ademán que va seguido de un gran ejército hispanoinglés.»

¿Lo ve? Hay gentes a quienes no se les escapa nada.

Cuidadito, pues. A ver cómo se acciona.

VIESMO

Al efectuar sus compras, haga referencia a los anuncios leídos en EL DEBATE

LOS POLIGLOTAS, por K-HITO

—Parece mentira que siendo tan guapa se llame Ruth.
—¡Hombre, te diré! Se escribe Ruth, pero se pronuncia la "ruta del Atlántico".

LA COMPRA DEL PALACIO

Ramona y Pascual son los dos árbitros de la villa, sus tiranuelos omnipotentes. El es almacenista de todo lo que hay que comprar para vestir o comer; ella, prestamista usuraria, con tan sutiles combinaciones, que hubieran sorprendido al más experimentado notario, al abogado más sagaz. Pascual y Ramona tenían sus casas de adobes en la misma calle y frente a frente. Desde las ventanas de la tienda de Pascual veíase lo que había dentro de las del escritorio de Ramona. Se trataban uno a otro con extraña cortesía, que no guardaban a los demás; temíanse y admirábanse al mismo tiempo. Pascual, casi siempre con barbas de ocho días y una pelambrera hirsuta, densa y negrísima, que le llegaba hasta la barda de las cejas, vestía blusón azul a cuadros y pantalones de pana. Ramona un desteñido hábito del Carmen, donde las manchas se disimulaban mejor; Ramona, arrugadita y seca, parecía hecha de cartón trabajado con engrudo.

Con la prestamista vivía una sobrinilla descolorida, deslavada, pelirroja, sin substancia ni meollo, sin energías, sin nervios. Con el tendero habitaba un sobrino cazurro y ladino, hermético e intencionado; era el tal tan flacucho y desmarrido, que sólo para el escritorio servía, pues el peso de un saco, de una corambre o de un fardo le agobiaba.

Pascual y Ramona habíanse ya apoderado de todos los dineros del villorrio, e iban a buen paso haciendo suyas las propiedades del mismo: tierras, casas, huertas... Ya lindaban en todos los pagos las fincas de Ramona con las fincas de Pascual. Pero se hallaba en venta un palacio que era el anhelo, el ansia de entrambos avaricios convecinos. La familia de Hernández Montero, cuyo levantado linaje había tenido allí su más caudaloso afincamiento, fué liquidando aquella rica hijuela de sus mayores, apremiada por unas necesidades, a las que no abastecía la holganza nobiliaria de los aristocráticos herederos, vivos en la actualidad. En aquellos momentos, lo último que poseían salió «al poste» en la plaza Mayor; es decir, se anunció en venta, clavando en una de las vigas que servían de columnas a la casa del Concejo, el escrito convocando a la subasta extrajudicial. Claro es que no siendo Pascual o Ramona, no había nadie que pudiese intentar esa operación. El pueblo esperaba impaciente y curioso, la lucha de los dos ricos tacaños, a cual más encaprichados con aquel caserón enorme, de volado balconaje, aleros salientes y una preciosa puerta ojival flanqueada por dos columnas de granito. Dentro, los salones eran inmensos, los muebles riquísimos, y a la parte posterior, la huerta y el jardín, tenían el encanto de una propiedad regia.

Pascual y Ramona se vieron desde sus ventanas, se saludaron, sonriéronse, y con dos guiños y cuatro gestos enigmáticos se entendieron mejor que por cable. Aquella noche, cuando todo el pueblo dormía, cuando el sobrino de Pascual y la sobrina de Ramona dormían, Ramona y Pascual conversaban animadamente y secretamente en el escritorio de la prestamista.

—Puesto que ni uno ni otro queremos quedarnos sin el palacio—decía Ramona resumiendo una larga conversación—hay un medio para que no riñamos, ni hagamos el tonto, pujando la venta más de lo que se debe.

—Tú dirás—contestaba el de ultramarinos.

—Tú estás en buena edad, Pascual, has de vivir aún muchos años. A ti te conviene casarte.

—¿Y eso qué tiene que ver?...

—Calla. Mi sobrina es una alhaja, es tonta de la cabeza, te permitirá hacer lo que quieras toda tu vida. Cásate con ella, Pascual. Yo te dejo el campo libre y puedes comprar el palacio en la cuarta parte de lo que vale; pero con dos condiciones; que te hayas amonestado antes con mi sobrina y que la mandes en dote la casona de los Hernández Montero.

Pascual rascóse muchas veces la cabeza, tosió, escupió, se limpió las narices y al final de toda aquella preparación ruidosa, dijo:

—Bueno. No está mal. La chiquilla es de aprecio. Por mí, conforme. Pero ¿y ella?

—Ella no hace más que lo que yo diga.

—¿Eso no ocurrirá luego también?

—Luego, tú verás; que buenas varas vendes en tu tienda.

La subasta del inmueble quedó desierta. Los vendedores acudieron a Pascual y a Ramona por medio del administrador. Pascual ofreció diez mil duros. El palacio valía mucho más de veinte mil. Ramona quiso que Pascual subiera su ofrecimiento, pero el tendero dijo que primero dejaba la compra y la boda. Ramona discurrió una de sus famosas trampas. Fué a ver al administrador de los Hernández Montero y le ofreció ponerle en la mano diez mil duros de ella para que cedieran el palacio a Pascual por los diez mil ofrecidos, y esto antes del día de la venta. El administrador aceptó y el tendero supo que se accedía a su oferta de compra. Se fijó para unos días más tarde la fecha de la escritura y pago. Ramona exigió que antes se leyeran las tres amonestaciones de Pascual y su sobrina. Verificóse así ante el asombro de todo el vecindario. Ramona entregó al administrador cincuenta mil pesetas. Y quedóse esperando la escritura dotal y la boda. Después, en su sobrina y en el palacio mandaría ella. La venta de la casona se llevó a cabo entre el administrador y el tendero, como estaba convenido.

Pero Pascual no podía dormir pensando en aquellos sucesos. El había hecho un negocio redondo comprando el palacio, pero si se casaba, todo el negocio pasaba a su mujer, y esto le parecía bastante mal negocio. Además, meter a Ramona en su casa, creíalo muy peligroso. Lo mejor era dejar las cosas como estaban. El, dueño de un palacio de veinticinco mil duros a costa de diez mil, y la sobrina con la tía, y Dios con todos. Y así lo hizo, y a punto estuvo de perder la piel y la cara entre las uñas de Ramona, que cayó accidentada y se puso a morir bajo la terrible impresión de aquel chasco tan formidable, sin sus diez mil duros, sin palacio, sin mangoneo en el almacén. Hubo que administrarla, se preparó todo lo necesario para muerte y enterramiento. Pascual, demacrado y temblorroso, temía algo inesperado, algo horrible, su propia muerte quizás.

Y entretanto, los dos sobrinos echaban cuentas a solas durante las altas horas de la noche por la ventana de la pelirroja, calculando lo que vendrían a heredar cuando se casasen ellos y murieran los tíos.

Jesús R. COLOMA

Fábrica de bombas en Lisboa

Obreros municipales detenidos

LISBOA, 28.—La Policía ha detenido a un grupo de obreros de los talleres municipales, que fabricaban bombas destinadas a un movimiento terrorista.

Parece que en breve serán practicadas otras detenciones.

Arena electrificada contra las tormentas

WASHINGTON, 28.—Acaba de inventarse en los Estados Unidos un aparato para crear artificialmente buen tiempo durante unas quince horas. La estación meteorológica de Mac Cook ha realizado con éxito los experimentos.

Se trata de un aeroplano que se eleva por encima de las nubes tormentosas. Lleva consigo cierta cantidad de arena electrificada a alta tensión. Por medio de un pedal la arena se dispersa sobre las nubes tamizándolas, produciendo así un efecto de desecación y de dispersión.

CINCO AÑOS DE FASCISMO

Hacer un balance, aunque sea sintético y superficial, de la obra realizada en el campo de la vida nacional por el fascismo, que, bajo la dirección genial y segura de su jefe ha echado raíces tan profundas en el país para identificarse con él, no es tarea fácil, si se tiene en cuenta lo vasto y complejo de la labor que ha desarrollado. Las realizaciones al comienzo de las cuales nos hallamos son ya de una evidencia demasiado clara para que su alcance no deba reconocerse también, de un modo patente, al otro lado de la frontera.

No es necesario recordar la situación en que se hallaba Italia después de la guerra. Partidos políticos que basaban sus programas en la negociación de la victoria y que se oponían al poder sin atreverse a asumir la responsabilidad, como los populares y los socialistas, obstaculizando de esta manera el normal funcionamiento de las instituciones y malogrando todos los esfuerzos del Gobierno. Los ministerios se sucedían unos tras otros, sin que ninguno lograra orientarse en medio de tantas corrientes opuestas. Semejante desorden tenía que favorecer necesariamente el auge del comunismo, que encontraba en Italia terreno fértil en que arraigar: la ociosidad, que prendió primero en las clases trabajadoras, artesanas, y que acabó por extenderse a los funcionarios del Estado, llegó a ser la manifestación cuotidiana del caos en que se iba precipitando Italia, de la indisciplina de las clases sociales, del sabotage que se hacía a toda tentativa de restauración.

A este estado de cosas puso fin el fascismo desde los primeros instantes de su advenimiento, y el restablecimiento del orden social constituyó, de hecho, uno de los resultados, y no el menos trascendental, que se había propuesto conseguir. Hoy reina el más perfecto orden en todas las regiones de Italia, donde el principio de la disciplina social se ha impuesto y regula en la actualidad toda la vida ciudadana. Ha logrado la consolidación del mismo Estado, cuyos órganos, así en el centro como en la periferia, conquistan de día en día autoridad y prestigio mayores. El mismo partido fascista, que en un principio hubo de dar acogida a los más heterogéneos elementos, ha sufrido, por expreso deseo de Mussolini, una rigurosa depuración, una selección cuidadosamente realizada, que hace del partido cosa muy distinta de una masa compacta y devota del jefe sumisa a sus órdenes, cualesquiera que sean. Por esto es preciso no olvidar que el actual renacimiento de pueblo italiano es un efecto de la extraordinaria sugestión que emana de Mussolini, cuya impresión personal resplandece en todas las manifestaciones del ensayo fascista.

Este ensayo ha dado ocasión para que se revele un nuevo aspecto de la nación, cuya estructura y organización ha modificado profundamente el encuadramiento corporativo del Estado. Los ciudadanos no se clasificarán ya en artesanos, productores, profesionales, representantes en la Cámara; en vez de esta clasificación se les ha agrupado en dos categorías, de trabajadores y de productores, y de esta categoría deberán salir, en virtud de la próxima reforma parlamentaria, los representantes de la nación en la Cámara. La lucha de clases se ha convertido en colaboración efectiva, en cuanto patronos y obreros han sido comprendidos en un solo y vasto engranaje que funciona bajo la inspección de factores responsables y regulado por las disposiciones legales. De este modo, el partido propiamente dicho ha favorecido la fuerza productiva, que no secundaba la obra en el campo de la economía.

El alza de la divisa nacional es uno de los resultados más evidentes del ensayo fascista. En un régimen esencialmente parlamentario no habría podido lograrse este resultado, porque lo hubieran impedido las corrientes industriales, a las que la inflación monetaria procura una prosperidad, si bien artificial. Pero Mussolini ha sabido resistir a todo género de sugestiones y ha querido, limitando el crédito y la circulación, preparar el alza de la lira, a la cual debe corresponder gradualmente la disminución del coste de la vida, ya muy elevado para algunas clases en muchas ciudades.

La política económica del fascismo la justifica también la necesidad de imprimir una nueva orientación a la misma producción. Bajo los pasados Gobiernos la industria había adquirido un desenvolvimiento exagerado que no correspondía a los recursos reales del país, mientras que los recursos agrícolas con que contaba permanecían olvidados y en el mayor descuido. Por el contrario, el fascismo ha impulsado e incrementado los recursos de la Agricultura, y la Exposición del Grano, recientemente celebrada en Roma, es un ejemplo de los resultados alcanzados hasta ahora.

No es de este momento entrar en la consideración de las relaciones existentes entre la Iglesia y el Estado, tema de la polémica que sobre la cuestión romana se está manteniendo en la actualidad. Pero es de justicia incluir entre los mayores méritos del fascismo el de haber restablecido el prestigio de la religión, el de haber combatido al masonismo que inspiraba e imprimía orientación a todas las ramas de la Administración pública. Otro mérito contraído por el fascismo es el de la reforma jurídica contenida en el proyecto del nuevo Código penal e inspirada en principios morales que han merecido el elogio del *Osservatore Romano*, porque se funda en la necesidad de defender la familia y las instituciones sanas.

Desde el punto de vista de la política extranjera, el fascismo ha llevado a cabo también una labor merecedora de ser tenida en consideración. La conclusión de Tratados de amistad con buen número de potencias, el desenvolvimiento de las relaciones económicas y comerciales, la acción conciliadora desarrollada con ocasión de incidentes y conflictos varios, son cosas que los lectores de EL DEBATE conocen sobradamente para que haya necesidad de recordarlas. Necesariamente tenían que presentarse dificultades de diversos géneros en las relaciones internacionales, ya que la situación actual no es todavía clara; y de aquí que surgieran complicaciones, tales como la que se produjo con Yugoeslavia. Pero toda la acción de política internacional del Gobierno fascista se inspira en principios pacíficos de colaboración entre las potencias, de modo especial entre las que tienen afinidades de carácter, geográficas o de raza, por decirlo así.

O. DAFFINA

Vuelca una canoa con 4 españoles en Biárritz

BIARRITZ, 28.—Esta mañana ha ocurrido un accidente que, gracias a la prontitud y arrojo de unos marineros, no tuvo las fatales consecuencias que en un principio se supusieron.

En una canoa automóvil, propiedad del «sportman» español don Francisco Lesmes habían salido de excursión las artistas Carmen y Rosario Ojeda, que actúan en el Casino Municipal, y un conocido aristócrata madrileño. Por haber perdido su propietario la dirección de la canoa, ésta fué a estrellarse contra la roca denominada «La boca del infierno», saliendo todos sus ocupantes despedidos al agua. El accidente fué presenciado por algunas personas, que dieron inmediato aviso a la Jefatura de Marina; ésta mandó rápidamente una lancha motora, encontrando que los ocupantes de la canoa habían sido salvados por unos marineros, que se arrojaron inmediatamente al agua.

Ayer se hizo el censo turco

Constantinopla parecía un cementerio

RUGBY, 28.—Hoy se ha verificado en Constantinopla el primer censo en las diversas partes de Turquía. De orden del Gobierno todos los habitantes de Constantinopla tuvieron que quedarse en sus casas todo el día. La antigua capital semeja a una necrópolis.

Los funcionarios encargados del censo fueron auxiliados por la Policía y el Ejército. Solamente en Constantinopla el número de funcionarios se eleva a 6.500.

Hoover será candidato en 1928

LONDRES, 28.—Telegrafían de Wáshington al «Times» que los señores Curtis y Hoover presentarán su candidatura para las próximas elecciones a la presidencia de la república.

Folletín de EL DEBATE 78)

EMMANUEL SOY

LA CONFIDENTE

NOVELA

(Versión castellana de Emilio Carrascosa, expresamente hecha para EL DEBATE)

La fiesta ofrecida por los dueños del castillo del Lobo en honor de sus vecinos los Faveret, se prolongó hasta las primeras horas de la madrugada, y dejó en la mente de Andrea un recuerdo confuso, algo así como un conjunto de niebla y de luz, como una atmósfera extraña, en la que se agitaban las siluetas de los señores de Auberlot y de Gerardo, las siluetas de su madre y hermanos, la de su tía Andrea, la de ella misma... Cuando los Faveret se despedían de sus amables huéspedes para regresar al chalet, Gerardo estrechó afectuosamente la mano de Andrea de Viard, y durante unos momentos la miró con fijeza, hundiendo en los ojos rasgados y tranquilos de la joven, la mirada penetrante y escrutadora de sus ojos ansiosos...

La señorita de Viard llegó al chalet completamente trastornada, sin saber lo que le ocurría. Aunque hizo sobrehumanos esfuerzos, no logró coordinar las ideas que bullían en su imaginación. Cansada de esta lucha extenuadora, se dirigió a su cuarto, y después de rezar las oraciones que tenía por costumbre, se acostó. Pero el sueño huyó de sus ojos y cuando, rendida, pudo cerrarlos, la luz del alba comenzaba a filtrarse por entre las rendijas de la ventana.

* * *

Cuando se despertó, con el confuso recuerdo de un sueño extraño, de uan agobiadora pesadilla, era ya muy tarde. Se incorporó en el lecho desparramó una curiosa mirada en derredor y los objetos familiares, de su uso diario, que se ofrecían a su vista, fueron volviéndola poco a poco a la realidad.

No era sueño, no, como ella pudo sospechar. El Gerardo Faveret de otros tiempos, el guapo y seductor Gerardo Auberlot, elegante y distinguido, inmensamente rico, que hubiera podido casarse con quien quisiera, que hubiera podido hacer una espléndida boda..., ¡acababa de ponerse, con todo lo que poseía, a los pies de Andrea de Viard, de la pobre Andrea de Viard, deheredada de la fortuna!

La había amado hacía muchos años. Y este amor, tan lejano ya, acababa de florecer, de reverdecer, como una planta de raíces secas, al parecer, pero que revive al llegar cada primavera, apenas siente las caricias cálidas de los besos del sol.

¿Era posible? ¿Era verdad todo esto? ¿Era cierto que el opulento Gerardo Auberlot-Faveret ponía todas sus riquezas, para que se sirviera de ellas a su antojo, a disposición de una mujer que nada esperaba ya de la vida?

Andrea de Viard, poco habituada a los halagos de la suerte, de corazón troquelado en el infortunio de una existencia llena de adversidades, temblaba de miedo ante esta dicha que se le ofrecía ahora y en la que, por ser muy grande, no había podido ni soñar siquiera, cuando menos esperar como cosa posible. ¿Qué pensaban o qué pensarían los señores de Auberlot de los proyectos matrimoniales de su hijo adoptivo? Y el mismo Gerardo, ¿no se arrepentiría un día, cuando ya no tuviese remedio, de haber contraído un enlace en el que hoy por hoy parecía cifrar todas sus ilusiones, toda la felicidad de su vida futura?...

Cuando salió de su cuarto y entró en el comedor halló a su hermana Germana que preparaba el desayuno. La señora Faveret contestó a los buenos días con que la saludara Andrea y mirando con atención a la joven le dijo:

—¿Qué te pasa? ¿Te sientes mal?

Y como la señorita de Viard no le contestara con la rapidez que esperaba, añadió con acento mordaz:

—Te has levantado con muy mala cara, mi pobre Andrea... ¡Oh, esta mañana no estás tan atractiva como sueles!

Andrea pudo contemplarse a hurtadillas en la luna de un espejo y se apercibió de que no le faltaba razón a su hermana. Su rostro tenía una extraordinaria demacración, que hacía más visible el mate pálido de la tez; sus ojos estaban enrojecidos y desencajados a consecuencia del insomnio, y en sus labios se dibujaba una mueca amarga. Se encontró fea, en una palabra, y el descubrimiento no pudo menos de producirle una penosa impresión. ¿Era que, como las demás mujeres, comenzaba a temer ya por la pérdida de aquel gran amor que con tanto apasionamiento acababan de confesarle?... ¿Era que comenzaba ya a dudar de la honradez de los sentimientos de Gerardo Auberlot?

—Tía Andrea, ¿le ha ocurrido a usted alguna cosa desagradable?... ¿Tiene usted algún pesar?—le preguntó afectuosamente, acariciándole las manos, su sobrino Clemente.

Andrea de Viard hizo un gesto negativo de cabeza mientras florecía en su boca una sonrisa forzada, que tenía en el fondo una expresión de cansancio, de laxitud.

¿Sabía ella misma, a ciencia cierta, lo que experimentaba en lo más hondo e íntimo de su alma? Tan sólo habría podido decir que se sentía agotada por las emociones que habían sacudido su espíritu en las últimas horas, no menos que por el insomio que había exasperado sus nervios. La sensación de ser víctima de una pesadilla volvió a dominarla. Le parecía una cosa imposible, más aún, quimérica, que Gerardo la amase como decía... ¡Estaba ella tan lejos de esperar que el amor llegara a su corazón abriéndole un nuevo horizonte venturoso, completamente distinto del horizonte sombrío, monótomo que hasta entonces se le había ofrecido!... ¡Y era tan turbadora la sorpresa que le había causado la declaración del hijastro de su hermana!

Ni por un momento se le ocurrió la idea de acudir a Germana para confiarle sus cuitas, para pedirle unas palabras de consejo. Andrea esperaba... no sabía qué. Raimunda y María de las Nieves creyeron que se trataba de un cansancio puramente físico y no se creyeron en el caso de asediarla con sus preguntas, que acaso contribuyeran a aumentar su fatiga.

El día transcurrió para la señorita de Viard como en un sueño. Después de almorzar salió con sus sobrinas para dar un paseo por el pintoresco camino de Neyrolles. Clemente, que tenía un trabajo urgente, no pudo acompañar a las jóvenes y se quedó en el chalet.

Cuando atravesaban un campo, en el que crecían con abundancia los rosales trepadores, Andrea se acercó a una de las plantas para cortar una flor lozana y fragante que se ofrecía al extremo de una rama y tuvo la desgracia de que se le clavara una espina en el dedo índice de la mano derecha, por debajo de la uña. Por más esfuerzos que hizo no logró extraérsela y sus sobrinas no se atrevieron a intentarlo siquiera, temerosas de hundirla más, bajo la uña, teñida de sangre que manaba gota a gota.

Andrea no se dejó intimidar por el dolor que le producía aquel cuerpo extraño y punzante hincado en la carne, y sin concederle a la cosa ninguna importancia, prosiguió el paseo. Cuando se disponían a emprender el regreso, descubrieron junto a una roca uno de esos manantiales tan numerosos en las regiones montañosas. Andrea se aproximó, y arrodillándose en el suelo, sumergió la mano herida en el agua fresca y transparente que salía a borbotones de entre las hendiduras de una peña.

En aquel instante percibieron el rumor sordo de un automóvil que debía de marchar a mucha velocidad, porque la trepidación del motor se oía cada vez más cerca, y de allí a poco pudieron ver el coche que desembocaba en la carretera. El «auto» se detuvo en seco a algunos metros del lugar en que se hallaba el grupo de muchachas y un hombre descendió de él.

Andrea experimentó un sobresalto al reconocer la voz de Gerardo, que las había visto y que venía al encuentro de las jóvenes, llamándolas por sus nombres.

—¿Qué diantres habéis encontrado aquí que tanto

(Continuará.)