PRECIOS DE SUSCRIPCION
MADRID ..... 2,50 pesetas al mes
PROVINCIAS ..... 9,00 ptas. trimestre
PAGO ADELANTADO — FRANQUEO CONCERTADO

EL DEBATE

EL TIEMPO (Servicio Meteorológico Oficial).—Probable para hoy: Vientos flojos de dirección variable y tiempo inseguro. Temperatura: máxima del lunes, 33 grados en Córdoba; mínima de ayer, 4 grados en Vitoria. En Madrid: máxima de ayer, 26,9 grados; mínima, 14,3 grados.

MADRID.—Año XVII.—Núm. 5.601 • Miércoles 29 de junio de 1927 — CINCO EDICIONES DIARIAS — Apartado 466.—Red. y Admón. COLEGIATA, 7. Teléfonos 11.194 y 11.195.

El funcionamiento del Tribunal Supremo

Una real orden de Gracia y Justicia, inserta en la «Gaceta» de ayer, regula el funcionamiento de las Salas de vacaciones de las Audiencias y del Tribunal Supremo, durante el verano de 1927.

Si dejamos a un lado el valor puramente circunstancial de esta disposición, que tendrá, no obstante, aplicación en años venideros, vemos en el ministro de Gracia y Justicia una laudable preocupación por la buena marcha de los Tribunales, y en particular del Tribunal Supremo. Digna de aplauso es, sin duda, esta tendencia, y EL DEBATE no quiere regatear el suyo, siquiera se permita formular ciertos reparos a alguna de las recientes disposiciones, aun cuando para ello haya de insistir en puntos de vista mantenidos al aparecer aquéllas en el periódico oficial.

Cuando concluyan las vacaciones judiciales, próximas a empezar, se aplicará en el Tribunal Supremo de justicia el nuevo régimen de división de las Salas primera y tercera en dos secciones cada una. Ni por razones de índole doctrinal ni por motivos de orden práctico nos convence este sistema. Razonemos por separado lo que se refiere a cada una de las Salas.

Durante el año judicial de 1925 a 1926, la Sala primera del Tribunal Supremo entendió en 817 recursos de casación (incluídos los que terminaron por deserción o desistimiento), y que unidos a los de súplica y queja, cumplimiento de sentencias dictadas por Tribunales extranjeros, y competencias, hacen un total de 1.245 asuntos. En el año actual han ingresado hasta primero de junio 1.150 pleitos, aproximadamente, y se eleva el número de sentencias dictadas a la respetable cifra de 800. Divídase este número por el de magistrados que integran la Sala, y se deducirá que cada uno de ellos tiene que redactar un mínimo de doce sentencias cada mes. ¿Es que alguien cree que es posibe forzar esta cifra?

Pues esto es lo que se pretende con la reciente división en dos secciones: duplicar el número de asuntos en que ha de entender la Sala, sin aumentar más que en dos el de magistrados que han de verlos y sentenciarlos. Y como la realidad se impone a las mejores teorías, y como la naturaleza humana tiene un límite que no se puede franquear—en este caso sin detrimento de la justicia misma—, resultará que en la práctica apenas se podrá rebasar la cifra de negocios fallados que arroja la estadística de la Sala primera del Supremo.

La insignificante ventaja que en este orden se consiga no compensará los graves inconvenientes de índole doctrinal que traerá consigo la división en dos secciones. Como la distribución de pleitos entre ellas no se hará por razón de la materia, sino con arreglo a un criterio territorial, habrá desaparecido la unidad de doctrina, esencial en la jurisprudencia. Hoy día la contradicción entre fallos recaídos en pleitos de la misma índole había de hecho desaparecido. De ahora en adelante, será posible que en un mismo día el Tribunal Supremo dicte dos sentencias contradictorias en negocios substancialmente idénticos. Las consecuencias que de esto pueden derivarse son tan graves como fáciles de deducir. El buen sentido del lector sabrá extraerlas.

Para evitar este mal hay un remedio sencillo, a nuestro entender. Dividir el trabajo de las secciones—mejor sería decir Salas—por razón de la materia de los asuntos. A la primera podrían ir, por ejemplo, todas las cuestiones de fondo, por punto general, y a la segunda las admisiones, los recursos industriales y las competencias. La división que proponemos, sobre salvar la uniformidad de criterio de la jurisprudencia, dividiría el trabajo con bastante igualdad, ya que las competencias y los juicios industriales darían en conjunto unos 700 asuntos a la Sala o sección correspondiente.

Preferimos hablar de Salas en lugar de secciones, porque creemos indispensable aumentar el número de aquéllas. El crecimiento constante de los pleitos que llegan al más alto Tribunal de la nación así lo exige. Quizá con una intensificación peligrosa del trabajo de las actuales Salas partidas en secciones, se logre en un par de años reducir el atascamiento actual de los asuntos. Pero en cuanto se quieran restablecer las condiciones de normalidad que exige la delicadísima tarea de administrar justicia, volverán a amontonarse los pleitos, a retrasarse meses y meses las vistas, y a sufrir los litigantes los enormes perjuicios que hoy padecen.

Lo que dejamos dicho de la Sala primera puede aplicarse, en lo que se refiere a razonamientos de orden práctico, a la tercera. La última estadística oficial da la cifra de 1.136 pleitos contenciosos despachados en un año por la Sala. Este número tiende a aumentar de un modo constante, máxime desde la aplicación de los Estatutos municipal y provincial; y fácilmente se comprende que doce magistrados, estén o no divididos en secciones, no pueden fallar tal cantidad de recursos, ni impedir el amontonamiento de centenares de pleitos.

Hay que ir, pues, valientemente a rectificar el error de la supresión de la Sala cuarta, a crear una nueva Sala de lo civil, y a reintegrar a la segunda los magistrados que se le han restado para nutrir las nuevas secciones. El gasto que ello puede suponer no es de gran cuantía, y en último caso, debe prescindirse de toda consideración económica cuando se trata de algo tan trascendental como la justicia y sus fueros.

Estamos seguros de que el señor Ponte—que no es tan sólo un teórico, sino que ha «vivido» intensamente estos problemas—pensará en lo substancial como nosotros. Quizá la reciente reforma sea un último ensayo encaminado a refutar con una experiencia concluyente las últimas objeciones que pudieran oponerse a la innovación que en estas líneas recogemos. Puede estar cierto el ministro de Gracia y Justicia que si se decide a llevarla a cabo tendrá la aprobación y el aplauso de la opinión conocedora de los problemas de la administración de justicia.

DEL COLOR DE MI CRISTAL

EPISODIO DE VIAJE

Duerme don Atanasio profundamente. De pronto nota que le tiran de un brazo y que una voz le dice:

—Caballero...

Don Atanasio hace lo posible por abrir los ojos y darse cuenta de la realidad. Poco a poco va recordando que se halla en el tren.

—Yo iba en el tren... Justo. Y en él estoy. Yo me había dormido sobre el asiento con una almohada bajo la cabeza. ¿Dónde está la almohada?

La almohada está bajo los pies. ¿Ha corrido ella o ha dado él la vuelta mientras dormía? La voz de antes no le da tiempo para que medite sobre este punto, ya que vuelve a repetir, un poco apremiante:

—Caballero...

Don Atanasio se queda mirando al que le habla. Es un hombre de buena edad, correctamente vestido, que tomando con la mano izquierda la solapa de su chaqueta para separarla un poco deja al descubierto una insignia. Don Atanasio comprende vagamente que se trata de un agente de Policía y le pregunta:

—¿Qué desea de mí?

—La cédula.

—¡Diablo con la cédula! Después de hacer colas, formular reclamaciones, discutir, sudar y ponerme de mal humor, he decidido no sacarla. Que me apremien y que me embarguen; pero siquiera para embargarme tendrán que tomarse la molestia de ir a mi casa. ¡Y puede que entonces sean ellos los que tengan que hacer cola!

—¿De modo que no la tiene usted?

—No, señor.

—Pues hace falta.

—Eso dicen.

—Digo en este momento.

—¿Para qué?

—Para identificar su persona.

—¿Pues no dicen que la cédula no sirve para identificar?

—Yendo de viaje es preciso llevarla.

—He ahí una cosa que yo no sabía que estuviese dispuesta en ninguna parte.

—Estará o no estará, pero se exige. Y no discutamos.

—¡Si yo no discuto!

—Ni se resista.

—¡Si no me resisto! ¡Es que no la tengo! Allá la Diputación y yo nos entendamos.

—¿Tiene usted algún otro documento de identidad?

—Como no he pensado en salir al extranjero no he pedido pasaporte.

—Pues necesito saber quién es usted.

—Eso sí, con mucho gusto, le diré quién soy.

—Basta que usted lo diga.

—Sí, señor.

—No, señor; no basta.

—Pues le había entendido lo contrario.

—Acabemos. Si usted no identifica su personalidad le detengo, y en la primera estación nos apeamos.

Don Atanasio palidece. El sólo ha estado en la Comisaría una vez que le pegaron en la calle. Verse en la cárcel le horroriza. Por fortuna, acude en su auxilio su único compañero de viaje, un desconocido en quien no se había fijado, el cual sonríe y dice al agente:

—El señor tiene gana de broma y de polémica; pero lleva la cédula, sino que se le ha caído al suelo. Mírela.

Bajan todos la vista y, efectivamente, en el suelo hay un papel doblado. El policía ordena.

—¡Démela usted!

Don Atanasio obedece. Lee el agente la cédula, se la devuelve y vase malhumorado. Entonces don Atanasio siente la curiosidad de enterarse del contenido y ve con asombro que se halla expedida a nombre de un desconocido.

—¡Pero esta cédula no es mía!—exclama.

—No, señor—contesta amablemente el compañero—, es mía; la he dejado caer disimuladamente para sacarle del apuro.

—¡Ah! Muchas gracias, muchas gracias. ¿Pero cómo no se ha fijado el agente en que era la misma cédula que usted le dió?

—Yo le había dado otra.

—¿Tiene usted otra?

—Tengo cinco, todas diferentes.

—¿Tiene usted cinco cédulas? ¡Usted debe de ser inmensamente rico!

—¡Psch! Trabajo mucho.

Don Atanasio le repite las gracias y se vuelve a dormir. Pasan unas horas. Amanece. Don Atanasio despierta. El compañero se ha marchado ya. Por cierto que era muy simpático. Como va a llegar pronto a su destino, don Atanasio dispone sus bártulos. Entonces nota que le faltan la cartera, el portamonedas y el reloj.

—¡Ah, canalla!—dice—. ¡El de las cinco cédulas ha sido! ¡No hay nadie mejor documentado que un granuja!

Pero reflexiona un instante y su poderoso amor a la justicia calma un poco su indignación.

—Después de todo—piensa—no se ha portado tan mal conmigo. Además de robarme ha podido dejar que me encarcelaran. Y de esto me ha salvado, al menos. ¡Un hombre honrado siempre tiene algo que agradecer!

Tirso MEDINA

El conde de la Mortera visita al presidente

«La Nación» publicó anoche el siguiente suelto:

«El general Primo de Rivera ha recibido hoy en su despacho la visita del conde de la Mortera.

Ignoramos, naturalmente, el asunto o asuntos que en la entrevista se hayan tratado; pero no podemos por menos de estimar que habrán sido de alto interés, dado el relieve de don Gabriel Maura y su significación tradicional en la política española, significación de indudable afinidad con el desenvolvimiento de la vida pública en estos instantes.

Estamos seguros que no habrá sido preciso al señor conde de la Mortera abjurar de ninguno de sus ideales ni cambiar su posición, bien conocida y hace poco reiterada públicamente con la mayor corrección y sensatez, para coincidir en muchos aspectos con el general Primo de Rivera, principalmente en el de la necesidad de servir al país en todo momento con acomodo a las circunstancias que la Historia ofrece como realidades en la vida de los pueblos.»

Unas palabras del presidente

A las nueve de la noche, cuando el presidente salía del Consejo de ministros, un informador le abordó en estos términos:

—Se comenta mucho un suelto de *La Nación* de hoy.

—¿Sobre qué?

—Sobre la visita que ha hecho a usted el conde de la Mortera.

—¡Ah, sí! He tenido el honor de recibirle, y hemos charlado un rato —repuso el general Primo de Rivera.

Dice el conde de la Mortera

Don Gabriel Maura y Gamazo confirmó anoche en su domicilio a uno de nuestros redactores la versión que daba *La Nación* acerca de la visita que el conde de la Mortera hizo a las tres y media de la tarde al jefe del Gobierno.

—Estoy de acuerdo por completo con dicha versión—agregó el conde de la Mortera—, y no había derecho a esperar otra. Porque mi actitud sigue siendo la misma que definí en el artículo que publiqué hace varias semanas en *A B C* acerca del proyecto de Asamblea. De entonces acá no han variado las circunstancias, ni, por tanto, mi posición política, equidistante de la significación de este Gobierno y del llamado antiguo régimen. No me he aproximado al primero, pero sigo creyendo que no puede retornar lo que encarnaba lo segundo. Ahora bien; vuelvo a decir que estoy y estaré dispuesto a ayudar a este Gobierno en su deseo de ir a la normalidad constitucional.

Finalmente, el señor Maura y Gamazo expresó su conformidad con el editorial de EL DEBATE del día 24, que bajo el título de «La designación de los asambleístas», explicaba nuestro parecer acerca de cómo debe procurar el Gobierno aquella normalidad.

La explicación de la entrevista en el Consejo de ministros

El marqués de Estella refirió en la primera parte del Consejo a sus compañeros de Gabinete la entrevista que tres horas antes había celebrado con el conde de la Mortera y no ocultó la satisfacción que la misma le había proporcionado, no ya por los términos de patriotismo con que se expresó su ilustre interlocutor, sino porque desde hacía varios años, antes desde luego de advenir el nuevo régimen, no había tenido ocasión de conversar con el señor Maura y Gamazo.

VISADO POR LA CENSURA

El señor Maura Gamazo entendía que, no ya la susceptibilidad herida, sino agravios de mayor monta, deben aconsejar que los hombres políticos declinen una invitación a dialogar sobre los medios más oportunos y eficaces de asignar al régimen una normalidad constitucional definida y estable. Cuanto mayor fuera la experiencia política de los posibles asesores, tanto más les debería obligar el patriotismo a facilitar la transición, por que han reclamado. De otra parte—aspiramos a sintetizar en estas breves líneas la exposición del jefe del Gobierno—, el marqués de Estella, en consecuencia con un editorial inserto días pasados en *La Nación*, reiteró su propósito de proseguir estos requerimientos cerca de toda suerte de personalidades, incluso las más discrepantes del actual régimen, sin más limitación que la de los que no hayan ejercido el cargo de ministro. Finalmente, el jefe del Gobierno quedó autorizado para divulgar la entrevista en los términos que creyera conveniente.

Próximo viaje al extranjero

El día 11 el señor Maura y Gamazo saldrá para Mortera. A fines de agosto se trasladará a Suiza, acompañado de su esposa, y no llegará de nuevo a Madrid hasta bien entrado octubre.

Nuevas sanciones contra Trotski y Zinovief

Se ha propuesto su exclusión del Comité central. Un atentado contra el presidente del Consejo de guerra de Moscú.

RIGA, 28.—La oficina del Comité de control del partido comunista ruso pide la exclusión de Zinovief y Trotski del Comité central del partido comunista, por haber violado en varias ocasiones la disciplina del partido, por su actividad oposicionista ininterrumpida. En la moción se hacen notar los numerosos actos contra el partido, de Zinovief y Trotski, entre otros el discurso pronunciado por Zinovief el 9 de mayo durante el mitin de los sin partido, en el que atacó al Comité central; la participación de Zinovief y Trotski en la manifestación organizada el 9 de junio por la oposición en la estación de Moscú, con el pretexto de despedir a Smilga, miembro de la oposición, antiguo vicepresidente de la Comisión de proyectos económicos del Estado.

La resolución añade que el partido ha empleado todos los medios, sin obtener la sumisión a la voluntad del partido de los *leaders* de la oposición; que la oposición, dirigida por ciertos miembros del Comité central, ha desplegado una actividad oposicionista que ha destruído la unidad del partido y continúa una política de escisión que viola completamente el compromiso de cesar en la lucha que Trotski y Zinovief tomaron en su declaración del 16 de octubre de 1926.

UN ATENTADO

MOSCU, 28.—Se conocen nuevos detalles del atentado de que fué víctima el presidente del Consejo de guerra de Moscú.

Este se llevó a efecto cuando el mencionado presidente, puesto en pie, daba lectura a la sentencia de muerte que se acababa de dictar contra cuatro oficiales rusos, siendo entonces cuando el agresor le disparó siete tiros, que le produjeron heridas graves.

El criminal, para abrirse paso entre las personas que pretendían detenerle, arrojó una bomba de mano, que no hizo explosión.

El autor de este atentado es un antiguo militar, llamado Beckendorf, quien ha declarado que obró por venganza, pues por causa de dicho presidente sufrió una condena de dos años.

EL PARO FORZOSO

LONDRES 28.—Comunican de Riga que aumenta el número de parados en todos los centros industriales de la Unión de las repúblicas socialistas soviéticas y muy especialmente en Leningrado, donde se ha reunido el Consejo de Sindicatos. Los representantes del Gobierno dieron detalles muy interesantes. El número de obreros que actualmente hay en Leningrado es de 300.000 y el de funcionarios, 200.000.

En 1924 había 127.000 parados y en la actualidad 180.000, de los que 108.000 carecen de oficio. Gran número de ellos carecen de trabajo desde hace cinco años.

El Consejo de Sindicatos lleva gastados en socorrer a estos obreros seis millones de rublos.

* * *

Parece que el partido comunista ruso se ve obligado a proceder de nuevo contra Zinovief y Trotski. La primera sanción fué privarles de los cargos que poseían en el Gobierno ruso: Trotski además estuvo algunos meses desterrado en el Cáucaso. Más adelante se les eliminó de la dirección de la III Internacional. Esta sanción fué particularmente sensible para Zinovief, que ocupaba el más alto cargo en ese organismo revolucionario. Ahora se trata de expulsar a ambos jefes del Comité director del partido comunista. Con ello quedarán reducidos a la condición de simples ciudadanos, sin más privilegios —y son bastantes—de los que disfruta un individuo del partido comunista.

Muchas secciones de éste han exigido más severidad. Pedían, cuando menos, la expulsión completa. El Comité central no se ha atrevido a ir tan lejos. Es posible que en último extremo, decida la actitud de las masas comunistas, al conocer la decisión del Comité. Con todo no es probable que tan severo castigo se aplique. En los actuales momentos, los directores de Rusia reflexionarán muy detenidamente antes de ahondar la división reinante en el partido. Quizás adopten un término medio ordenando un destierro «honroso». Algo parecido a lo hecho con Kamenef—nombrado embajador en Roma—o con Smilga, que gobierna ahora un distrito siberiano.

Conocidos los antecedentes de la crisis no extraña la actitud levantisca de la oposición ni el eco, que según todos los indicios, encuentra en las masas comunistas la voz de Zinovief y de Trotski. Los acontecimientos internacionales parecen darles la razón.

Nadie puede dudar que Rusia atraviesa un momento difícil en su situación exterior. No ha conseguido mejorar sus relaciones con los demás países: con algunos—y entre ellos el Imperio británico—la ruptura es completa. Las pocas probabilidades que existían de obtener dinero para el Tesoro soviético se han desvanecido. Y la oposición grita. Todas las concesiones que habéis hecho a la economía burguesa, a los agricultores acomodados, al pequeño comercio, han sido inútiles. La revolución rusa, como nosotros sostenemos, no puede mantenerse si no sovietizando las demás naciones. Admitido esto—que la oposición cree evidente—no hay que pensar sino en implantar radicalmente el socialismo. Nada de retiradas estratégicas, que por la forma en que las defendéis, parecen un fin y no un medio.

Para la oposición el socialismo retrocede en Rusia hasta tal punto, que de seguir el camino emprendido bien pronto perderá la confianza de las masas. Hoy, dicen, impera el capitalismo de estado. Los obreros han cambiado de patrono: los elementos que constituyen el actual socialismo ruso son puramente capitalistas. «¿Como pedirles—decía no ha mucho Trotski—cómo pedir a los obreros, que defiendan al estado sovietista si no se les puede explicar la razón que les obliga a defenderlo? El mayor peligro que ahora amenaza a Rusia no es la guerra, sino el régimen del partido.»

La posición de Trotski y de Zinovief no puede ser más violentamente oposicionista. No diremos que sea firme en el terreno de la doctrina. Pocas cosas hay más oscuras que la terminología comunista. Los rebeldes no dicen lo que ellos harían, o por lo menos, sus explicaciones son más que ambiguas. Los actuales directores de Rusia tienen, en cambio, una realidad que es la enorme fuerza agraria casi «desocializada». Y una amarga experiencia de lo que cuesta indisponerse con la agricultura.

El triunfo, al menos por ahora, será sin duda, de los gobernantes. Pero el hecho de que sea preciso tantear el terreno antes de castigar, y por otra parte, la personalidad de los «sumariados», indican una crisis seria en el seno del comunismo sovietista.

R. L.

LO DEL DIA

"El Día de la Prensa"

Hoy se celebra en toda España el Día de la Prensa Católica. No creemos necesario estimular a los lectores a que cooperen a la colecta. Es seguro que los fieles responderán el año de 1927 con tanta generosidad, por lo menos, como han respondido en los diez años anteriores.

Bastaría la difusión que en el mundo católico ha logrado esta iniciativa española de realizar todos los años en una fecha determinada una colecta nacional con destino a la Prensa para que los ánimos se persuadiesen de que sirve a una necesidad real y de la mayor importancia. Son muchas las naciones que han seguido el ejemplo de la nuestra: pero, entre todas, merecen un especial recuerdo los Estados Unidos por las enseñanzas que pueden proporcionar a todos los países.

Los católicos yanquis han prohijado nuestra institución, y han puesto a su servicio los grandes prefeccionamientos de la técnica de la propaganda, en la que, sin duda, son maestros. Allí la colecta no dura un día, como en Eupa, sino todo un mes, el de febrero. Y la colecta va acompañada de una propaganda gradualmente intensiva, realizada en el interior de los templos, en las puertas de las iglesias, en la calle, en los periódicos... Los resultados del esfuerzo de los católicos yanquis bajo la dirección de su Episcopado guardan proporción con la enorme actividad desplegada; se cifran en muchos miles de dólares y en millares de suscripciones.

La ayuda económica de los católicos a su Prensa es una de las formas de la Acción Católica y, sin duda, de las más eficaces, por el grande valor apologético de la Prensa moderna.

Contra el divorcio

En Córdoba (Argentina) se ha discutido en un Congreso Nacional de Derecho Civil el problema del divorcio vincular. El voto de los congresistas fué contrario al divorcio.

La discusión ofrece dos puntos interesantes. Los defensores del matrimonio indisoluble argumentaron preferentemente con razones de naturaleza jurídica y social. Invocaron también la doctrina de la Iglesia, pero pusieron todo su empeño en batir la institución del divorcio, sin salir del campo del Derecho. El divorcio, en cuanto al vínculo, decían los jurisconsultos de Córdoba, se opone a las corrientes científicas modernas por cuanto es una reacción individualista contra la acción social del derecho. «El divorcio es antijurídico», dijo el doctor Lafaille. Y citó en su discurso los nombres de preclaros civilistas de nuestros días enemigos del divorcio vincular, como Geny, Saleilles, Colin, Laurent...

Otro aspecto interesante que se ha hecho resaltar en el Congreso de Córdoba es que en la República Argentina el divorcio no constituye ningún problema para el pueblo. «Se mantiene en el país la tradición de matrimonio indisoluble, fundada en la raza, en la religión, en las costumbres..., y esa tradición ha creado y consolidado una conciencia nacional muy firme», dijo un congresista. Y añadió, con la total aquiescencia del Congreso, que en el país argentino «no se ha producido reacción nacional alguna que nos advierta la necesidad de la innovación». Que, en efecto, ello es así, lo prueba el hecho de que los defensores de que se introdujese el divorcio en las leyes argentinas no tenían para nada en cuenta la utilidad que el divorcio podría reportar para sus compatroitas: se referían exclusivamente a la población inmigrante.

En el Congreso de Córdoba han quedado patentes dos cosas. La primera, que la mentalidad jurídica argentina combate el divorcio en nombre de las tendencias científicas más modernas, y la segunda, que en el pueblo argentino se mantiene solidísima la constitución cristiana del matrimonio.

La finca de Villargordo vendida al Sindicato

Los compradores se la han cedido espontáneamente

Será parcelada íntegra entre todo el vecindario

JAEN, 28.—Los señores Valenzuela y Belda han vendido espontáneamente al Sindicato Católico de Villargordo la finca adquirida hace unos días al marqués de Mondéjar y cuya posible parcelación provocó tantos comentarios de Prensa.

El mismo señor Valenzuela ha vendido también al Sindicato el caudal que poseía en el término de Villargordo. Estas ventas han importado 3.525.000 pesetas.

En el pueblo ha producido general contento la solución dada al problema. En su consecuencia las tierras serán parceladas íntegramente entre todo el vecindario.

Mañana se verificará en Villargordo un importante acto público para celebrar este acontecimiento. Asistirá todo el pueblo y las autoridades provinciales y locales.

La Fiesta de San Pedro en el Vaticano

Hoy celebra sus días el Cardenal Gasparri

ROMA, 28.—Con motivo de la fiesta onomástica del Cardenal Gasparri, que se celebrará mañana, han acudido a visitarle muchas personalidades.

A mediodía el Cardenal recibió a todo el personal de la secretaría, presidido por monseñor Borgoncini, monseñor Pizzardo y monseñor Spada. Después recibió a los oficiales y todo el personal de los restantes departamentos. También fueron a visitar al Cardenal el príncipe Aldobrandini, comandante de la Guardia Noble, y los comandantes de los demás Cuerpos armados.—**Daffina.**

LA FIESTA DE SAN PEDRO

ROMA, 28.—Hoy, a las seis, el Papa ha estado en San Pedro para venerar la tumba del Apóstol, acompañado de su corte y de la Guardia Noble. Después de rezar ante la tumba, besó el pie de la estatua de San Pedro.—**Daffina.**

* * *

ROMA, 28.—Presidida por el Cardenal Granito di Belmonte se ha reunido la Congregación antipreparatoria para la canonización de Gemma Galvani di Lucca, que murió en 1903. La causa fué introducida en 1920.

—Mañana la Sociedad primaria de intereses católicos, según su antigua costumbre, ofrecerá un cáliz de plata en la Basílica Vaticana, que lo pondrá en la tumba de San Pedro.—**Daffina.**

CONTRA LA MODA

ROMA, 28.—Cincuenta y dos Obispos italianos se han adherido al movimiento contra la moda femenina iniciado en Verona. Entre las adhesiones recibidas figura la del Cardenal De Lai.—**Daffina.**

Indice-resumen

Por la Prensa extranjera..... Pág. 2
Deportes ..... Pág. 4
Cinematógrafos y teatros..... Pág. 4
La vida en Madrid..... Pág. 5
De sociedad, por «El Abate Faria» ..... Pág. 5
Bolsas y mercados..... Pág. 6
Carta de Tánger (Las causas de la crisis económica), por Santos Fernández..... Pág. 8
Siluetas (Mis vecinos), por «Curro Vargas»..... Pág. 8
¿Dónde nació Felipe II?, por Francisco González Bautista. Pág. 8
El que no podía amar (folletín), por Henry Gréville..... Pág. 8

MADRID.—El Consejo de ministros aprueba la patente nacional de circulación; los «autos» tributarán por caballo de motor desde 1 de julio; «taxis» y ómnibus, 36 pesetas por caballo. Mañana se publicará en la «Gaceta» el decreto sobre monopolio de petróleos **(página 3)**.—Un donativo de 15.000 pesetas para material universitario.—El precio de la carne de vaca ha bajado 20 céntimos en kilo.—Torres Quevedo ha sido nombrado miembro extranjero de la Academia de Ciencias de París **(página 5)**.

PROVINCIAS.—En octubre se inaugurará en Salamanca la cátedra de Francisco Vitoria.—Casas baratas para los guardias de Seguridad en Zaragoza.—Asamblea de viticultores en Alcázar de San Juan.—Un proyecto para hacer navegable el Turia.—Se organiza en Barcelona un homenaje a Blasco de Garay. Incendio en un cortijo de Osuna (Sevilla).—Banquete a Loriga en Coruña **(página 3)**.

EXTRANJERO.—Noticias contradictorias sobre Daudet: se dice que continúa en Francia, que ha logrado entrar en Suiza y que, en avión, ha pasado a Italia; la Policía ha practicado muchos registros, entre ellos uno en la «L'Action Française».—Dos aviones yanquis han salido para las islas Hawai; uno de ellos regresó al poco tiempo; el otro sigue.—Los misioneros católicos en China no abandonarán su puesto.—No es cierto que el Japón se haya adherido a la proposición inglesa sobre los acorazados.—Se piden sanciones contra Zinovief y Trotski en Rusia.—Hindenburg se niega a aceptar el Palacio Imperial de Wilhelmshohe **(páginas 1 y 2)**.

Al efectuar sus compras, haga referencia a los anuncios leídos en EL DEBATE

Llegada de seminaristas mejicanos

Ocho han quedado en el Seminario de Vitoria y nueve llegaron ayer a Madrid

El Episcopado español costea ciento veinte becas

RELATO DEL VIAJE

A España acaba de llegar un grupo de seminaristas mejicanos que vienen a continuar sus estudios en nuestros Seminarios, obligados por la clausura de los de su país.

En el Seminario de Vitoria se han quedado ocho: Mateo Ochoa, Juan Hony Martínez, Facundo Gómez, Nemorio Lara, Fernando Martínez, Manuel Buja y Francisco Quesada, éste hijo de padre español ya fallecido en Méjico.

Los nueve restantes se encuentran en Madrid en la residencia de los padres Paules, de la calle de García de Paredes, hasta que se designen los Seminarios a que han de ir; estos estudiantes son los siguientes: Arturo Valderrama, Rafael Prieto, Nicolás Esparza (misionistas), Alberto Durán, Marcelino Quiñones, José Montoya, Sixto Gutiérrez, Agustín Pelayo y Jesús Grijalba. Los del primer grupo estudian latín unos y filosofía otros y los del segundo filosofía y teología.

Ha venido al frente de esta expedición el sacerdote español don Enrique Tomás Lozano, que pertenece a la archidiócesis de Monterrey, aunque desde hace once meses está refugiado en la ciudad de Laredo (Texas). El señor Tomás Lozano estaba de profesor de Ciencias en el Seminario de Monterrey y en la actualidad es capellán del Consejo de la Orden de Caballeros de Colón.

Entre su labor, intensificada desde que comenzó en Méjico el actual estado de cosas figura la constitución de la Liga de mejicanos residentes en el extranjero, las gestiones en pro de la construcción de casas para sacerdotes desterrados y la consecución en los Estados Unidos de pensiones para que allí estudien jóvenes católicos mejicanos.

120 becas en España

El señor Tomás Lozano nos concedió una entrevista, a la que asistió el padre Díez Silverio, director de la revista «Inmaculada», de la Medalla Milagrosa.

Aún tenía reflejada en su rostro, joven y simpático, la fatiga del viaje.

Al ver que nos clausuraban los seminarios—dice—me dirigí al Cardenal Primado de España, pidiéndole becas en los seminarios españoles para seminaristas mejicanos. El Cardenal Reig contestó que podría admitir unos 80 ó 90 seminaristas, pero más tarde hubo ofrecimientos de otros prelados españoles, y en la actualidad podrán venir a acabar su carrera completamente gratis a los seminarios españoles más de 120 seminaristas mejicanos.

El señor Tomás Lozano prefirió hacer esta gestión cerca de España y no de los Estados Unidos, como pensó en principio, por entender que a los seminaristas les será más fácil conservar el espíritu en nuestros seminarios.

Esta primera expedición puede decirse que es de ensayo. No ha podido ser más numerosa porque aparte otras dificultades, el hecho de estar los prelados en el destierro impidió organizar colectas en debida forma para atender a los gastos de los pasajes. Se ha atendido para la selección de este primer grupo a la vocación y a las menores dificultades que pudiesen oponer las familias.

Si lo de Méjico se prolongara—nos dice don Enrique Tomás Lozano—, y por desgracia no se puede apuntar rota optimista alguna, se pensaría en traer a España a todos los seminaristas que lo desearan (hay unos 2.000) para instalarlos aquí en un solo seminario.

Detalles del viaje

Todos han llegado muy satisfechos del viaje, desde el director de la expedición hasta el más joven de los seminaristas, el «españolito», como llama el señor Tomás Lozano a Francisco Quesada, joven de unos quince años de edad, que al separarse por vez primera de su madre se mostró bastante contristado; pero que ya estaba muy animoso al quedarse con sus compañeros en Vitoria.

El viaje fué relativamente cómodo, no sólo fuera ya de Méjico, sino desde Huejutla y Chihuaua, puntos de partida hasta la frontera norteame-

A NUESTROS LECTORES

Cubierto el número de plazas fijado como mínimun para la EXCURSION DE TURISMO A LONDRES Y BRUSELAS, patrocinada por EL DEBATE, ésta se realizará en la fecha fijada sin aplazamiento alguno. En primero del próximo julio queda cerrada la admisión de inscripciones, y, como queda muy limitado número de plazas disponibles, recomendamos no demoren su inscripción, a aquellos de nuestros lectores que deseen realizar el viaje.

ricana, donde los esperaba el señor Tomás Lozano.

De Méjico no pudieron sacar más que cuatro mudas de ropa, y desde luego, tuvieron que pasar en todo momento por seglares. Al pedir los pasaportes, que, por cierto, no les facilitaron este documento, sino una simple tarjeta de identidad, lo cual les ocasionó algunas molestias en las fronteras, declaraban que eran turistas o estudiantes seglares. En algún momento se vieron delatados por algunos detalles: al seminarista Emiliano Soria, que fué a Roma a continuar los estudios, le encontraron en la aduana al registrarle la maleta una sonata; afortunadamente, no le impidió continuar el viaje.

Los seminaristas de Chihuahua sabían positivamente que hasta Juárez, en la frontera iban acompañados de agentes, pero no sintieron apenas las molestias de esta vigilancia. Los tres sacerdotes que acompañaban a los jóvenes se hacían pasar también por seglares, con el fin de poder regresar a sus residencias después de dejar a los seminaristas en la frontera americana, pero uno de ellos descubrió su verdadera personalidad al mostrar en el pasaporte una fotografía de sotana.

Los de Huejutla tropezaron, en cambio, con más inconvenientes; tanto que no pudieron traer consigo ni el Rosario ni una medalla religiosa.

Por lo demás, nos dice don Enrique Tomás Lozano, nada de particular; un viaje feliz y muchas facilidades en todas partes, especialmente en los Estados Unidos.

Después de mostrar su agradecimiento por la amable acogida que les habían dispensado en Irún, Vitoria y Madrid, nos manifestó que irá a Teruel a abrazar a sus padres, para regresar después a Laredo, donde estudiará, de acuerdo con los Prelados mejicanos, la preparación de otras expediciones de seminaristas.

A la última parte de la entrevista asistieron dos de los seminaristas; uno de ellos visiblemente emocionado nos rogó que expresáramos el hondo agradecimiento suyo y de sus compañeros hacia el Cardenal Primado, en primer lugar, y después a los padres Paúles y a cuantos han contribuído a la acogida cariñosa que en España se les ha dispensado.

Sin olvidar—dice—a don Enrique Tomás Lozano, el cual ha trabajado tanto por Méjico que ante él tenemos que avergonzarnos nosotros mejicanos.

Esperamos todos—añade—encontrarnos muy bien en España. ¡Claro que la familia!...

Y al decir esto no pudo resistirse a mostrarnos un retrato de sus padres, ya ancianos.

Se aprueba el proyecto militar en Francia

La huelga de pescadores bretones continúa sin resolver

PARIS, 28.—La Cámara de diputados ha aprobado por 379 votos contra 145 el proyecto de ley sobre organización general del Ejército, habiendo previamente planteado el ministro de la Guerra la cuestión de confianza en nombre del Gobierno.

LA HUELGA SARDINERA

DOUARNEZ, 28.—Los marinos pescadores han celebrado una gran reunión, al terminar la cual se ha sometido a votación secreta la cuestión de si se debe o no ir a la huelga. El escrutinio ha arrojado 700 votos en pro de la huelga y 120 en contra.

* * *

CONCARNEAU (Finisterre), 28.—La huelga de pescadores sigue en el mismo estado, sin registrarse incidentes.

Todos los barcos pesqueros están amarrados.

En El Treboul los marinos decidieron no participar en el movimiento de huelga, y, en su consecuencia, los barcos han salido a las faenas pesqueras sin incidentes.

Hoy se celebrará en Douarnez una nueva entrevista de armadores y marineros para buscar una solución al conflicto, en vista de haber fracasado las negociaciones entabladas anoche.

Una victoria conservadora

LONDRES, 28.—En la vacante de Brixton producida por el nombramiento de Dalziel para la Cámara de los Lores, conservador, ha sido elegido diputado Nigel Colmap, miembro del mismo partido, por diez mil votos, contra seis mil de su contrincante, el candidato laborista.

Noticias contradictorias de León Daudet

Se dice que está en Suiza y que llegó en avión a Italia

La Policía asegura que no ha salido de Francia

En «L'Action Francaise» se han encontrado líneas de teléfono misteriosas

GINEBRA, 28.—Han circulado insistentemente rumores de que Daudet ha conseguido burlar la vigilancia de la Policía francesa, penetrando en Suiza. La noticia no ha sido confirmada.

La Policía de Lausana afirma desconocer el paso de dicho político francés por la frontera.

Por otra parte, en ninguno de los hoteles de esta ciudad se sabe nada del *leader* de los «camelots du roi». Unicamente en el que acostumbra a hospedarse durante sus estancias aquí, la contestación, al ser interrogados sus dependientes, sobre este asunto fué muy vaga.

Con todo esto parece que quedaba desvanecido.

Toda la Policía francesa se encuentra en movimiento, habiéndose intensificado la vigilancia, sobre todo en los trenes y carreteras, donde son detenidos y revisados todos los «autos» que por ellas circulan.

EN ROMA

NAUEN, 28.—Un telegrama de Roma dice que ha corrido el rumor de que Daudet había llegado a San Remo en avión. Mientras unas noticias dicen que permanecerá en esa ciudad esperando el desarrollo de los acontecimientos, otras aseguran que ha seguido a Roma.

VARIOS REGISTROS

PARIS, 28.—En una reunión celebrada esta mañana en la residencia del fiscal general de la República, y a la cual asistió el prefecto de Policía, señor Chiappe, se ha acordado que esta tarde se lleven a cabo numerosos registros en diversos barrios y arrabales de la capital.

L'Action Française dice ignorar dónde se halla actualmente Daudet. Este no publica su acostumbrado artículo en el número de hoy.

El *Petit Parisién* dice que Pujo, redactor jefe de *L'Action Française*, ni afirma ni desmiente la noticia de hallarse en Suiza Daudet. Este diario añade que en los centros policíacos se declara que nada autoriza a pensar que Daudet haya atravesado la frontera, y que los comisarios de Policía de servicio en ésta no señalan el paso de ningún sospechoso.

El *Petit Journal* anuncia que varios inspectores de Policía han salido a media noche portadores de órdenes de detención contra Daudet, para practicar registros en diversos puntos de las afueras de París, creyéndose que el director de *L'Action Française* será detenido antes de amanecer.

EN «L'ACTION FRANCAISE»

PARIS, 28.—A la una y cuarto de la tarde un destacamento de Policía dirigido por los señores Barthelemy, comisario de la Policía judicial; Lacambre, director de la Policía judicial; Villette, juez instructor, y el inspector principal, señor Bethuel, penetraron en los locales de *L'Acción Francais*, sitos en la calle de Roma, número 14. Antes hubieron de franquear las puertas a viva fuerza.

En la redacción se hallaba solo el redactor Real del Sarte, quien recibió a las autoridades.

En el registro ha podido comprobarse en uno de los cuadros telefónicos que posee aquel diario que existen dos líneas completamente aisladas, y con las cuales, a pesar de repetidos ensayos realizados por personal técnico muy diestro en esos menesteres, no ha sido posible obtener comunicación alguna con ningún centro telefónico.

En otro sitio de las dependencias del periódico también se ha descubierto otra línea igualmente aislada. Tanto ésta como el cuadro aquél han sido debidamente precintados.

Mañana se practicarán nuevos registros, especialmente en las alcantarillas que corresponden al edificio en donde está instalado el ya mentado periódico para ver donde van a parar los hilos que constituyen esas líneas sospechosas.

NO SE ENTREGARA

PARIS, 28.—M. Pujo, redactor-jefe de «La Acción Francesa», no ha confirmado ni desmentido la supuesta estancia de Daudet en Ginebra. Ha dicho que Daudet está disfrutando de una libertad que no se verá interrumpida en mucho tiempo.

Tratando después de la actitud futura de su partido, manifestó M. Pujo que por ahora piensan permanecer en la expectativa, en espera de acontecimientos, que no han de tardar en surgir.

Añadió que Daudet no se entregará, pues no quiere causar un serio disgusto a los «camelots du roi» que le libertaron, y que no es cierto que los presos realistas disfrutaran de ciertas libertades, como se ha afirmado, pues estaban sometidos al régimen común.

Los hijos de Daudet, que se hallaban en la casa del «leader» realista al cuidado de una sirvienta, han salido hoy para La Rochelle, con objeto de pasar una temporada al lado de su abuela.

NO HAY INTERPELACION

PARIS, 28.—La Cámara de Diputados, a propuesta del ministro de Justicia, Barthou, y planteada previamente por éste la cuestión de confianza, ha acordado, por 350 votos contra 185, se aplazara la fijación de la fecha en que hayan de discutirse las interpelaciones relacionadas con la «liberación» de Daudet, Delest y Semard, hasta que se dé por conclusa la información abierta con este motivo por orden del Gobierno.

Los misioneros católicos siguen en sus puestos

Han firmado una declaración diciendo que permanecen en China bajo su responsabilidad

Un sacerdote chino y su criado han sido martirizados en Wuhan

ROMA, 28.—*L'Osservatore Romano* ha recibido una noticia de Pekín en la que se dice que los misioneros católicos, invitados por las autoridades extranjeras a ponerse en salvo, han contestado por escrito diciendo que bajo su propia responsabilidad quieren permanecer en sus puestos, confiando en la ayuda divina, para que no sea turbado su trabajo como si se estuviera en época de paz.

El delegado apostólico Constantini mantiene estrecha unión con los misioneros y les envía constantemente instrucciones.

El sacerdote chino Giuseppe Hou con su criado han sido martirizados y después fusilados en Wuhan.

El delegado apostólico ha enviado una carta al Vicario apostólico, en la que dice que se acepten los socorros y la protección oficial siempre que sea respetada la libertad del apostolado católico. Recomienda la prudencia para no hacer el sacrificio inútil de la vida. Debe buscarse la seguridad, pero sin abandonar las misiones ni salir de China.—*Daffina.*

Se tienen noticias de haber sido martirizado en China el padre Moshane, religioso de la Congregación americana Maryknoll.

UNA DERROTA NACIONALISTA

LONDRES, 28.—Telegrafían de Changai al *Times* que, según noticias de buen origen, las tropas sudistas han sido atacadas y derrotadas por las fuerzas del Chantung, viéndose obligadas a retroceder 160 kilómetros en dirección a la línea férrea de Tientsin a Fukeu.

LOS YANQUIS EN TIENTSIN

LONDRES, 28.—Han llegado a Tientsin, 500 marinos y cinco aviones americanos.

Se cree que el comandante de las fuerzas americanas general Butler, llegará en breve a dicha capital china al frente de otro millar de marinos yanquis.

El ex Kronprinz a Doorn

DOORN, 28.—El ex Kronprinz de Alemania, con su esposa y dos hijos, son esperados el domingo en esta localidad, en la que permanecerán algunas semanas al lado del ex Káiser.

CITOLAX
EL MEJOR LAXANTE

La Santa Sede y Guatemala

Las negociaciones van por muy buen camino

NUEVA YORK, 25.—Comunican de Guatemala que se espera un pronto arreglo de las dificultades religiosas en aquella república. Actualmente el delegado apostólico, monseñor Caruana, trata con el presidente de Guatemala lo concerniente al nombramiento de nuevo Arzobispo.

La S. de N. y los problemas del día

Este carro tan pequeño no puede llevar toda esta cantidad de bultos

(De *Guerin Meschino*, Milán.)

Japón no ha aceptado el proyecto inglés

La Delegación de Ginebra no recibirá las instrucciones de su Gobierno antes del viernes

También ha desmentido que piense proponer un pacto de no agresión

GINEBRA, 28.—La delegación japonesa en la Conferencia del desarme naval desmiente los rumores, según los cuales había recibido instrucciones de su Gobierno para adherirse a la tesis británica en lo que concierne al asunto de los «capital ship». Esas instrucciones no podrán llegar antes del viernes. En cambio, parece que tendrá cierta libertad de acción en el curso de las conversaciones para procurar establecer a modo de un puente que permita aproximar los puntos de vista diferentes mantenidos por Inglaterra y los Estados Unidos.

Al propio tiempo, la delegación japonesa declara que no tiene tampoco el propósito de proponer en la presente Conferencia la conclusión de un pacto de seguridad, ni con la Gran Bretaña ni con los Estados Unidos.

ITALIA NO HA PROPUESTO NADA

GINEBRA, 28.—En los círculos italianos de Ginebra se desmiente la noticia de que el observador italiano en la Conferencia tripartida del Desarme naval, haya recibido del Gobierno de Roma la orden de abandonar su papel de tal observador y tomar una parte más activa en las actuales deliberaciones.

LA LUCHA POR LOS CRUCEROS

GINEBRA, 28.—El aspecto más interesante de la jornada en la Conferencia del desarme naval ha sido la discusión de las tres Delegaciones sobre la proposición británica que pretende modificar en esta Conferencia el tonelaje de acorazados y cruceros acordado en Wáshington.

La Delegación británica hace un estudio financiero del problema, al que no es extraño que secunde el Japón, siempre que se contara con el asentimiento de Francia e Italia.

Los peritos han trabajo durante todo el día conviniendo en la distribución de las más pequeñas unidades para lo sucesivo, que no podrán pasar de 600 toneladas con un armamento máximo de cañones de 150 milímetros.

La Delegación británica pretende establecer dos categorías de cruceros: una cuyo armamento no podrá exceder de diez mil toneladas en su desplazamiento y en su artillería de 203 milímetros de calibraje, y otra, con cañones de 150 milímetros y 7.500 toneladas de desplazamiento.

La creación de estas dos categorías traería como consecuencia el que las potencias dieran a conocer las fuerzas de que disponían.

Esta proposición encontrará la más absoluta resistencia por parte del Japón y los Estados Unidos.

La Delegación inglesa, no sólo pretende la reducción de los capitales «ships» y el número de su tonelaje, sino el de todas las grandes unidades, cualquiera que fuera su clasificación.

Calcula que si un acorazado cuesta siete millones de libras, se produciría una economía de cuarenta y dos millones en el plazo comprendido entre 1931 y 1940, cantidad que estima como muy respetable para la economía mundial.

Dos aviones salen para las islas Hawai

Uno de ellos abandonó por haberse roto el parabrisas

Trece aparatos atravesarán América sin escala (6.100 kilómetros) para disputar el premio Ford

NUEVA YORK, 28.—Puede decirse que se está en el momento más interesante que ha atravesado la aviación norteamericana. Hoy han salido dos de los aviones que quieren llegar de la costa yanqui a las islas Hawai en una sola etapa, y el *América* está dispuesto para salir, y cuenta que para el viernes lo más tarde el tiempo permitirá levantar el vuelo. Por último, nada menos que 13 aviones están inscriptos en la carrera de la travesía de Norteamérica en un solo vuelo (6.100 kilómetros), para la que ha dado un premio Ford.

Durante el día de ayer un fuerte viento del Oeste secó completamente los terrenos del Roosevel-Field, que las últimas lluvias habían convertido en un pantano.

El raid del Pacífico, que alcanzará 4.000 kilómetros, tiene 200 menos que el de Nueva York-París, pero representa mayores dificultades, a causa de que las islas Hawai tienen sólo cinco kilómetros de Norte a Sur.

LA SALIDA DE LOS MILITARES

SAN FRANCISCO (California), 28.—Comunican de Oakland (California) que esta mañana a las siete horas y nueve minutos (hora local) emprendieron el vuelo los aviadores Maitland y Hegembergh para intentar el viaje sin escala hasta Honolulu.

El aparato se elevó rápidamente y voló sobre el puerto de San Francisco a una altura de 600 metros.

Todos los barcos que se encuentran en el Pacífico han sido avisados por telegrafía sin hilos para que señalen, en caso de encontrarle, el paso del avión.

LOS AVIADORES CIVILES FRACASAN

NUEVA YORK, 28.—Los aviadores civiles Smith y Carter salieron hoy de Oakland a las nueve y treinta y seis de la mañana, en dirección a las islas Hawai; pero poco tiempo después regresaron por haberse roto el parabrisas del avión.

EL VIAJE INVERSO

NUEVA YORK, 29.—Comunican de Honolulu que el aviador norteamericano Richard Grace tiene el propósito de realizar muy en breve un *raid* transpacífico desde las islas Hawai a San Francisco de California, partiendo de Honolulu.

CHAMBERLIN Y LEVINE

VARSOVIA, 28.—Los aviadores Chamberlin y Levine, que siguen siendo objeto de grandes agasajos, se proponen hallarse en Londres el día 4 de julio para celebrar allí con los miembros de la colonia americana la fiesta nacional del «Independance Day».

En la capital británica descansarán algunos días, y el 12 de julio emprenderán el viaje de regreso a América.

J. ALVAREZ
CERVECERIA, PASAJE MATHEU
Buenos fiambres; mariscos frescos.

POR LA PRENSA EXTRANJERA

LA EVASION DE LEON DAUDET

Este incidente es el tema del día en la Prensa francesa. Todos los periódicos dedican gran espacio a la información de los trabajos policíacos que se realizan con objeto de dar con el paradero de Daudet y de Delest, puesto que el comunista Semard permanece en París sin ocultarse, y aun se dice que ha concurrido a algunas reuniones.

Los comentarios de Prensa se mantienen dentro de una reserva grande y más que sobre el incidente en sí mismo giran en torno de la significación que tiene el que haya podido libertarse a un preso por medio de una falsa orden telefónica transmitida desde el ministerio del Interior.

Clement Bautel en «Le Journal» enfoca precisamente este punto, y dice de los amigos de Daudet:

«En verdad se han mostrado bien discretos contentándose con hacer que se pusiese en libertad a los señores Daudet y Delest, así como al camarada Semard. Habrían podido, con algunas llamadas de teléfono bien administradas, mover la guarnición de París, extender por provincias el rumor de que Juan III había entrado a caballo en la capital en medio de las aclamaciones de un gentío inmenso; enviar el regimiento de Zapadores de Elíseo, cerrar el Palacio Borbón, etcétera».

«Le Matin» trata el asunto con el mismo humor que otros colegas, quizás un poco acentuado por la significación derechista del periódico. Publica una «manchette» en la que dice: «¿Quién pretende que el teléfono funciona mal en París? Funciona tan bien que en los ministerios se obtiene comunicación incluso con los ausentes.»

«Le Fígaro» describe la impresión producida en toda la ciudad de París por la extraña evasión que ha sido objeto de comentarios apasionados, en los que no entraba por poco la protesta contra el desorden administrativo.

«La liberación de los tres detenidos de la Santé ha provocado ayer durante todo el día... conversaciones apasionadas. Sobre el regocijo por el éxito de la farsa dominaba el carácter irritante del misterio de la comunicación telefónica y sobre todo la gravedad del abandono y del desorden administrativo».

«Le Temps» publica una información que da idea de cómo están en juego todos los resortes policíacos para dar con los fugitivos. A los lugares donde se supone que han podido ocultarse se envían brigadas de gendarmería, los trenes son registrados y los elementos que quedan en la «Acción Francesa», y especialmente Mauricio Pujo están sometidos a estrecha vigilancia y se les hacen con frecuencia largos interrogatorios.

«L'Action Française» procura por todos los medios despistar a la Policía y señala pistas falsas con objeto de que las pesquisas vayan por camino equivocado. Dice:

«Sabemos que se han enviado órdenes a todas las brigadas de gendarmería del territorio nacional, intimándolas a que busquen y detengan a los prisioneros desaparecidos. Todas las brigada móviles, todo el personal de Seguridad en toda Francia, debe consagrarse a ese único objeto. Los asesinos y los ladrones pueden estar tranquilos».

LA SITUACION DE IRLANDA

«El Times» dedica el primero de sus editoriales a estudiar la situación política de Irlanda, sobre todo por lo que se refiere a las últimas elecciones generales y a la vuelta de míster Cosgrave, acontecimiento que juzga como muy favorable para el porvenir irlandés. Cree que Irlanda ha atravesado durante los días últimos momentos muy críticos, mas, por fortuna, se ha impuesto el buen sentido.

«Ayer fué un día crítico en la historia del estado libre de Irlanda, pero los optimistas que creían que el patriotismo de míster Cosgrave y el buen sentido de la mayoría de los miembros del Parlamento vencerían las dificultades de la situación política, han visto confirmadas sus esperanzas».

En otro número de los últimamente llegados, se ocupa el «Times» de la cuestión de China, y cree que en el Norte es distinta de la planteada en el Sur. Con un nacionalismo en el que no se hubiese mezclado la influencia bolchevique, sería fácil entenderse.

MAS DEL ECLIPSE

El «Daily Mail» dedica el artículo de fondo a describir la situación de espíritu creada en el público inglés, por la perspectiva del eclipse total de Sol de hoy 29. «Conforme la fecha del acontecimiento se aproxima—dice el periódico—el interés por este maravilloso hecho astronómico, aumenta y crece la esperanza de tener en ese día tiempo favorable.»

Alude al último eclipse total de Sol visible en Inglaterra, que fué en el año 1724, y al próximo que será en el 1999. Da cuenta de toda las medidas adoptadas para informar ampliamente a los lectores, y califica el eclipse de uno de los espectáculos más impresionantes que pueden verse en el mundo.

Otros periódicos ingleses dedican también atención al próximo suceso, y publican gráficos e informaciones para ilustrar al público y prevenirle de modo que pueda presenciar el espectáculo de la manera más concienzuda posible.

UN AUTOR DIFICIL

«La Croix» refiere el modo sutil y galante que ha tenido el académico monsieur Hanotaux de decirle a su compañero reciente Paúl Valery, que tiene pocos lectores. Se lo ha dicho precisamente en el acto de su recepción académica y en el discurso de contestación al académico entrante:

«Es usted un autor difícil. Es muy grande el número de personas que le ha leído a usted poco y ha decidido que no se le puede leer a usted, y así se ha privado negligentemente de uno de los goces intelectuales mayores y más exquisitos de nuestro tiempo».

No sabemos si monsieur Valery habrá agradecido mucho este elogio.

¿MÁRMOLES EN ALTARES, MAUSOLEOS, PANTEONES, PORTADAS, REVESTIDOS, ESCALERAS...? ALGUERÓ É HIJO: MALDONADO 5 TEL. 53816.

Irigoyen no se presenta en la elección presidencial

BUENOS AIRES, 28.—Los diarios anuncian que el señor Irigoyen ha decidido abstenerse de presentar su candidatura a la presidencia de la república para evitar un división en el partido radical.

EL MONUMENTO A MITRE

BUENOS AIRES, 28.—El Arzobispo de Buenos Aires ha sido invitado a asistir a la inauguración del monumento al general Mitre.

El Arzobispo ha contestado a la Comisión popular adheriéndose al acto y ofreciendo asistir.

REPRESENTACION URUGUAYA

MONTEVIDEO, 28.—El diputado señor Sentoro ha propuesto a la Asamblea representativa que el Gobierno uruguayo se adhiera a las manifestaciones de homenaje a la memoria del general Mitre, que se verificarán en la capital argentina.

El Gobierno se hará representar por el ministro del Uruguay en Buenos Aires, don Carlos Blanco.

Hindenburg rechaza el castillo de Cassel

No quiere vivir en un palacio imperial cuando compañeros suyos están en la miseria

NAUEN, 28.—La oposición de Hindenburg ha hecho fracasar la idea de regalarle el castillo de Wilhemshohe, en Cassel, para que le sirva de residencia de verano. El mariscal ha declarado que no puede residir en un palacio imperial, sobre todo cuando muchos de sus antiguos soldados no tienen donde vivir.

—¿Qué son anfibios?
—Los animales que viven en tierra y agua.
—Un ejemplo.
—Mi padre, que es buzo.

(*Variedades*, Lima.)

—¿Pero, por qué bebes tanto, desdichado?
—Usted no sabe lo que se me seca la garganta contestanto siempre a la misma pregunta.

(*Sidney Bulletin*, Australia.)

ELLA.—Anoche llegaste a la madrugada, cayéndote de borracho.
EL.—Sufrí un error. No pude recordar si me dijiste: Toma tres copitas y vuelve a las diez o toma diez copitas y vuelve a las tres.

(*El Nuevo Diario*, Habana.)

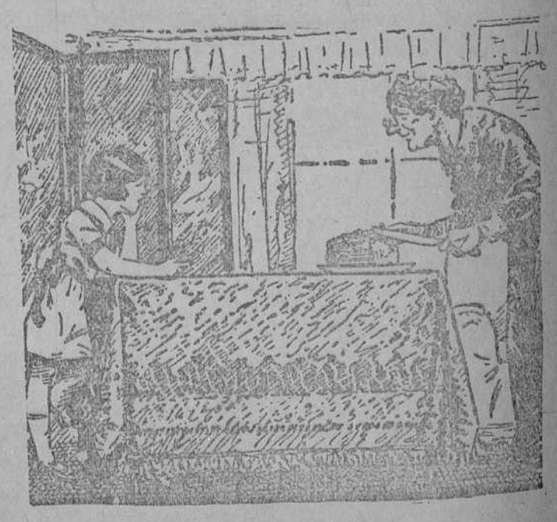

—Abuelita, ¿tus cristales son de aumento?
—Sí, hija mía.
—Entonces quítatelos y córtame dulce.

(*Ausste*, Sidney.)

PROYECTO PARA HACER NAVEGABLE EL TURIA

EN OCTUBRE SE INAUGURARA EN SALAMANCA LA CATEDRA DE FRANCISCO VITORIA. ESCUADRA YANQUI EN BARCELONA. ACCIDENTE AL SUBMARINO "A. 2". SE ORGANIZA UN HOMENAJE A BLASCO DE GARAY. INCENDIO EN UN CORTIJO DE OSUNA (SEVILLA).

Casas baratas para guardias de Seguridad en Zaragoza

Asamblea de viticultores

ALCAZAR DE SAN JUAN, 28.—Se ha celebrado la Asamblea anual de la Confederación de Viticultores de España. Asistió numerosa concurrencia.

Se aprobaron las siguientes conclusiones:

Implantación de las guías de los vinos; modificación de la Junta Vitivinícola, dando preponderancia en ella a la producción, a fin de evitar las vulneraciones de la ley de Vinos y los perjuicios que causan a la viticultura estos acuerdos; supresión de los impuestos sobre el vino; que el Gobierno se preocupe y deje sin efecto el Trust del azufre, según la petición de la Confederación; rectificación de la política comercial de España en cuanto a vinos; oposición a cualquier monopolio de alcoholes; adquisición por el Estado del alcohol industrial de melaza; exclusiva para el vinico y el de residuos en usos de boca; creación del carburante nacional; felicitar al Gobierno por su acierto en el proyecto sobre petróleos y al Consejo Nacional de Combustibles.

Fué nombrado el Comité provisional de la Unión de Viticultores de la Mancha, integrado por delegados de Alcázar, Valdepeñas, Socuéllamos, Criptana, Villarrobledo, Herencia, etc.

Terminada la sesión de clausura, los asambleístas, en número de más de 150, se reunieron en banquete, al final del cual se pronunciaron elocuentes discursos.

Homenaje a Blasco de Garay

BARCELONA, 28.—En la sesión celebrada hoy por el Ayuntamiento se ha acordado formar una Comisión que estudiará la forma de conmemorar la fecha de 15 de junio, aniversario de las pruebas efectuadas en 1543 en el puerto de Barcelona por el español Blasco de Garay para mover las naves con motor de vapor.

Se quiere que este homenaje vaya unido al que se piensa tributar a Peral.

—A primeros del próximo mes de julio la Jefatura de Policía será trasladada al gran edificio que recientemente adquirió el Estado, y que construyó la Tabacalera en la Gran Vía Layetana.

En este edificio será instalada también la Delegación de Hacienda.

Accidente al submarino "A. 2"

BARCELONA, 28.—Esta tarde fué bajado del dique flotante el submarino «A. 2», después de hechas algunas reparaciones, y cuando ya estaba a flote en el agua, se hundió rápidamente. Afortunadamente, no ocurrieron desgracias, ya que todavía no había embarcado la tripulación.

Las grúas gigantes remontaron el submarino, que fué llevado de nuevo a los talleres con objeto de hacer las reparaciones necesarias, aun cuando se cree que no sean de gran importancia.

La natalidad en Barcelona

BARCELONA, 28.—En la *Gaceta de Madrid* se publicó la estadística demográfica de España, y en la que figuraba Barcelona con un censo de 1.087 nacimientos en el mes de marzo.

Como algún periódico de Madrid ha hecho notar este descenso de natalidad en Barcelona, hay que decir que la cifra citada de 1.087 sufre error, toda vez que los nacimientos habidos en esta capital durante el mes de marzo fueron 3.087.

Recaudación de impuestos

BARCELONA, 28.—La Diputación provincial ha facilitado una nota en la que anuncia que desde el 1 de julio próximo se encargará de la recaudación de contribuciones e impuestos de la provincia. Con tal objeto habilitará unas oficinas en los bajos del Palacio provincial.

—Hoy han entrado también al trabajo todos los obreros de la industria textil, sin más novedades. Con ello queda definitivamente acabado el conflicto.

—Esta tarde, a las tres y media, marchó a Figols el capitán general, señor Barrera, para asistir a una revista de Somatenes de aquel partido.

Escuadra yanqui en Barcelona

BARCELONA, 28.—A las nueve de esta mañana fondeó en la parte Norte del muelle de Barcelona, procedente de Valencia, una flotilla de *destroyers* norteamericanos, compuesta de los buques *Smith, Thompson, número 112; Edwards, número 116.* Cada barco lleva una tripulación de 114 hombres con 18 oficiales. El jefe de la Escuadra con el cónsul general de los Estados Unidos cumplimentó a las autoridades. La Escuadra estará aquí hasta el 2 de julio.

—Esta madrugada entraron en una torre de las cercanías del Guinardo unos «cacos», llamados Juan García y Leopoldo Fúster. Ante la alarma producida acudieron unos somatenistas, que tuvieron que sostener gran lucha para reducir a los ladrones. En la refriega el Fúster resultó con lesiones de relativa importancia.

La peregrinación a Lourdes

BARCELONA, 28.—Comunican de Lourdes que han llegado a dicho santuario procedentes de Bilbao, los Obispos de Lérida, Tortosa y Gerona, que se unieron a las expediciones españolas.

El Obispo de Gerona pronunció un sermón como despedida de la romería española.

La Hospitalidad diocesana de Lourdes ha impuesto medallas a varios mozos de camillas.

Esta tarde ha empezado el regreso de los trenes a Barcelona.

Denuncia por estafa

BARCELONA, 28.—Los comerciantes Luis Dalmau y Santiago Prats han denunciado a un sujeto a quien acusan de haberles timado 14.000 pesetas.

Dicen que les ofreció conseguir con sus influencias que el Estado les arrendara el registro fiscal y el amillaramiento de la propiedad rústica, y les mostró dos cartas del ministro de Hacienda sobre el particular.

Los comerciantes se trasladaron a Madrid, y en el ministerio de Hacienda se enteraron de que ni siquiera se había formulado tal proposición.

—Comunican del pueblo de Anglesola que un joven de veinte años que se hallaba con otros amigos en las inmediaciones del Canal de Seo de Urgel, decidieron bañarse después de comer. Se sintió enfermo, y al no poder ganar la orilla pereció ahogado.

Un Pósito del Marino en Bilbao

BILBAO, 28.—El director de la Caja de Ahorros Vizcaína ha visitado en su despacho al presidente de la Diputación, señor Bilbao, para tratar de la constitución de la Federación Vizcaína de Pescadores del Consejo informativo y de la creación del Pósito Social del Marino, con aportaciones que haría dicha Caja de Ahorros.

—El presidente de la Diputación ha recibido una carta del ministro de Instrucción Pública, en la que el señor Callejo contesta respecto a reiteradas observaciones sobre el funcionamiento de la Escuela de Comercio con arreglo a los nuevos estatutos, que tendrá en cuenta las indicaciones que se hacen y que las acogerá con todo interés para solucionar el asunto.

—Se ha facilitado una nota oficiosa del alcalde, en que el señor Moyúa recuerda a los automovilistas la obligación de parar en las puertas y fielatos de la capital. Los infractores de la orden serán multados con 25 pesetas.

—Esta tarde se celebró un concurso musical, en el que tomaron parte alumnos del Conservatorio Vizcaíno de Música, que han terminado sus exámenes con notas sobresalientes. Dos de ellos ejecutaron varios trozos al piano.

El infante don Carlos en Córdoba

CORDOBA, 28.—Esta mañana llegó en automóvil el infante don Carlos, capitán general de la región, acompañado de sus ayudantes. Revistó a los regimientos de la Reina, Sagunto y segundo de Artillería y estuvo en el Hospital Militar. Por la tarde ha regresado a Sevilla.

Banquete a Loriga

CORUÑA, 28.—Esta tarde ha sido obsequiado el aviador capitán Loriga con un banquete de centenares de cubiertos. Ofreció el agasajo el alcalde, al que contestó Loriga con palabras de agradecimiento.

Mañana marchará a Pontevedra y Vigo. Se le prepara una entusiasta despedida.

Fiesta de arte en Granada

GRANADA, 28.—En la plaza de los Aljibes de la Alhambra, se representó anoche con gran brillantez el auto sacramental de Calderón *El teatro del mundo*, para el cual se construyó un magnífico escenario de estilo barroco y una suntuosa decoración. Además se puso en escena el entremés de Cervantes *Los habladores*. Finalizó el espectáculo de arte con una danza de aldeanos, adaptación de bailes tomados del «Cancionero musical», de Pedrell, y *Las danzas de las flores*, pantomima de Alonso de Olmedo, escrita para las fiestas reales celebradas en el Buen Retiro de Madrid en 1680.

Los intérpretes de todas las obras han sido jóvenes aristócratas granadinos, que fueron ovacionados. La concurrencia fué numerosísima y selecta. La función terminó de madrugada, y ha sido organizada por la Junta de Damas de Honor y Mérito, asesorada por el Ateneo de Granada y para fines benéficos.

La producción de tabaco en Andorra

LERIDA, 28.—Ha regresado de Madrid, donde fué a gestionar varios asuntos de importancia para el Valle de Andorra, don Enrique de Lloret. Entre aquéllos figura la prórroga hasta fin de marzo próximo del contrato de compra con la Tabacalera de la producción en los valles de aquella región.

—En Puigcerdá, al intentar registrar los carabineros a Domingo Soldevila, éste se insolentó y agredió al suboficial don Gregorio de la Vega. El agresor fué puesto a disposición de la autoridad militar de Seo de Urgel.

Fiesta benéfica en Oviedo

OVIEDO, 28.—En el Reformatorio de niños delincuentes se ha celebrado una gran fiesta benéfica, a la que asistieron las autoridades y la Junta de Protección a la Infancia, el Tribunal para Niños y centenares de personas. Se recaudó una importante cantidad.

La Acción Católica de la Mujer organizó una colecta domiciliaria. Muchas señoritas recorrieron todas las casas de la ciudad con el fin de remediar todas las necesidades benéficas que se hacen sentir. Se obtuvo más de 15.000 pesetas. Dieron donativos el Centro Diocesano, el Obispo, la Diputación y el Ayuntamiento.

Nuevo puente en Dueñas

PALENCIA. 28.—Se ha celebrado con gran solemnidad la inauguración de un puente en Dueñas.

Bendijo la obra el Obispo de Palencia y asistieron los inspectores de Ingenieros de Caminos, don Ricardo Boguerín y don Blas Sorribas, el primero en representación del ministro de Fomento; el abad mitrado de San Isidro de Dueñas, presidente de la Diputación, alcaldes de Palencia y Dueñas, delegado de Hacienda y demás autoridades de la provincia, así como el ingeniero jefe, autor del proyecto.

El puente lleva el nombre del general Primo de Rivera. Actuó de madrina la señorita de Gamarra, en representación de la señorita Pilar Primo de Rivera. Después de la bendición dijo una sentida plática el Obispo de Palencia y la madrina leyó un discurso. Don Juan Pálamo, en nombre del Somatén, alabó la actuación de los gobernantes por sus múltiples aciertos.

El gobernador felicitó a todos por su labor y elogió grandemente al general Primo de Rivera.

En nombre del ministro de Fomento habló el señor Boguerín, manifestando el sentimiento de aquél por no poder asistir y que se siente orgulloso de pertenecer a un Cuerpo que resuelve la ejecución de obras como la presente.

Felicitó al señor Sáinz, ingeniero jefe y constructor de la obra y a todo el personal de obras públicas.

El gobernador prometió solicitar del Gobierno una recompensa para el ingeniero señor Sáinz.

A las cinco y media regresaron los invitados a Palencia, deteniéndose antes a visitar el pueblo de Dueñas y el monasterio de San Isidro.

La cátedra de Francisco Vitoria

SALAMANCA, 28.—Han llegado el señor Yanguas Messías y el ministro del Uruguay, señor Fernández Medina, que vienen en representación de la Asociación Francisco Vitoria para tratar con la Universidad y autoridades de la inauguración de la cátedra que llevará el nombre del insigne dominico, acto que se celebrará con gran solemnidad en los primeros días de octubre próximo. A este efecto conferenciaron con el rector y los decanos de las Facultades. El rector les obsequió con una cena que se celebró en la intimidad.

—Con tiempo espléndido han comenzado las fiestas organizadas por la Asociación de la Prensa. A las ocho de la noche dió un concierto la Manda Municipal en la plaza. Esta noche se ha inaugurado el nuevo servicio de alumbrado en todas las principales calles de la ciudad. Esta ofrece un magnífico golpe de vista.

Mañana, a las seis de la tarde, habrá un concierto y una corrida, en la que se lidiarán toros de Francisco Villar por Félix Rodríguez, Armillita y Barajas. La plaza estará adornada. Después habrá un desfile de coches.

Por la noche habrá una verbena aristocrática en el campo de la Unión Deportiva.

La ciudad ofrece un magnífico aspecto y hay gran afluencia de forasteros.

Incendio en un cortijo

SEVILLA, 28.—En una finca de Osuna conocida por «El Birrete» se produjo un incendio que destruyó gran cantidad de grano valorado en 30.000 pesetas.

También en otros cortijos se han prendido fuego en varios terrenos y las pérdidas son de importancia.

Han sido detenidos como autores por imprudencia José Ruiz y Francisco Lucena.

—Esta tarde han regresado de Villamanrique las infantas doña Luisa y doña Isabel Alfonsa y el príncipe don Carlos.

El capitán general marchó hoy a Córdoba con objeto de revistar la guarnición de dicha capital.

—Comunican de Castilblanco que ha sido hallado el cadáver de un hombre. El médico certificó la defunción por un ataque al corazón. Identificado el cadáver resultó ser el de don José García.

El presidente de la Diputación de Sevilla

SEVILLA, 28.—El gobernador civil manifestó a los periodistas que le había visitado el presidente de la Diputación provincial, señor López Cepero, para reiterarle su adhesión al Gobierno.

A mediodía almorzaron juntos el gobernador, el presidente de la Diputación y el alcalde.

Los periodistas preguntaron al gobernador qué había sobre las dimisiones que se dice presentadas por algunos concejales, y manifestó que hasta ahora no tienen carácter oficial.

Fiesta en el Alcázar de Sevilla

SEVILLA, 28.—En el hermoso patio de la Montería del Alcázar se ha celebrado una velada, patrocinada por la infanta doña Luisa, con destino al Comedor de Madres Lactantes y a la Asociación Sevillana de Caridad.

La concurrencia fué muy numerosa y todas las damas lucían los clásicos mantones de Manila.

Clausura de un estanco

SEVILLA, 28.—En relación con la falsificación de sellos descubierta en Alicante, la Policía ha hecho un minucioso registro en el estanco de la plaza de San Francisco y detuvo al encargado del mismo, pero parece que no resulta cargo alguno contra él.

El propietario del estanco, don Manuel Navarro, puso a disposición del señor Laveria, detenido en Alicante, la cantidad de 30.000 pesetas para instalar el establecimiento con vistas a la futura Exposición Iberoamericana y le ha sorprendido la detención del señor Laveria y todavía más los detalles relacionados con la falsificación.

La Compañía Arrendataria ha ordenado la clausura del referido estanco.

El Brasil en la E. Iberoamericana

SEVILLA, 28.—El ministro plenipotenciario del Brasil, señor Alves d'Araujo, acompañado del comisario regio de la Exposición y de varios vocales del Comité, visitó los terrenos en que se construirá el pabellón de dicho país en la Exposición Iberoamericana. Después visitaron las obras realizadas ya para el certamen, las cuales fueron elogiadas por los visitantes. Acto seguido se firmó el acta de cesión de los terrenos. El ministro del Brasil pronunció sentidas frases de gratitud por la cesión de los terrenos e hizo votos porque la futura Exposición tenga gran brillantez. Le contestó el comisario regio, que saludó al Brasil y abogó porque éste tenga una lucida representación en el certamen.

—Ha quedado constituída la Comisión de arte antiguo, que será una de las más importantes del gran certamen. Comenzarán en seguida los trabajos para procurar la mayor concurrencia posible del tesoro artístico nacional y se ayudará del fichero de obras ya catalogadas que tiene el Comité.

En memoria de Garcilaso de la Vega

TOLEDO, 28.—La Real Academia de Bellas Artes de Toledo celebrará mañana una fiesta dedicada a honrar la memoria del insigne poeta toledano Garcilaso de la Vega.

Harán uso de la palabra en dicho acto varios oradores.

El Turia, navegable

VALENCIA, 28.—El catedrático de la Escuela de Comercio señor López Tomás publica en la Prensa un nuevo proyecto de desviación del Turia mediante un canal navegable, como el de Sevilla.

Anuncia que cuenta con la decidida cooperación de una Empresa norteamericana, que aportará el capital necesario, y se compromete a dedicar los 150 millones en que se calculan los solares sobrantes de la desviación en obras de higiene, cultura y embellecimiento.

—En vísperas de anunciarse la nueva subasta de la Plaza de Toros, el arrendatario ha presentado un recurso contencioso-administrativo contra el acuerdo de la Diputación, que rescindió el contrato.

Hoy se ha llegado a una transacción, en virtud de la cual seguirá el anterior arrendatario con la explotación de la plaza, mediante el aumento de 10.000 duros anuales.

Como consecuencia de esto el hospital Provincial percibirá un canon anual de 475.000 pesetas.

—Cuando paseaba en un bote cayó al agua un muchacho apellidado Mulet y murió.

—Un tren, cerca de Godella, arrolló a la niña Milagros Castelló y la dejó horriblemente mutilada.

—En una verbena del puerto disputaron José Ferrando y otros individuos.

Intervinieron otras personas y cuando ya parecía solucionada la reyerta, Francisco Meliá asestó una puñalada a Ferrando, que casi le separó la cabeza del tronco. A los pocos minutos falleció.

El agresor fué puesto a disposición del Juzgado.

—En Burjasot un automóvil atropelló al niño de tres años Manuel Collado y sufrió graves heridas.

En busca de un tesoro robado

VALENCIA, 28.—Ocupa actualmente la atención del Juzgado del distrito de Serranos de esta ciudad el matrimonio árabe que ha venido de Sofía en busca del ladrón que les robó su tesoro, y que aseguran está en Valencia.

El hecho de hablar, no el árabe, sino un dialecto turco, dificulta la labor de los intérpretes.

Los acusados son turcos y compañeros de negocios de los acusadores. Parece que una noche durante su estancia en Belgrado aprovecharon la ausencia del marido para asaltar la tienda de campaña, y se llevaron en metálico 100.000 pesetas y una arquilla con joyas y oro.

La mujer conoció a los ladrones y los han perseguido hasta Barcelona, donde supieron que se trasladaron a Valencia a caballo.

Los mataderos cooperativos

VIGO, 28.—El gerente de los Mataderos rurales de Porriño y el director técnico de dicha entidad, señor Gómez Bargos, han dado varias conferencias en las parroquias de Parderrubias, Soutevo y Meder sobre el abastecimiento del Matadero y el mejoramiento de la raza ganadera.

Los oradores, a quienes escuchó mucho público, fueron muy aplaudidos. Los Sindicatos de dichas parroquias han quedado convertidos en núcleos abastecedores del Matadero. Entre agricultores y ganaderos hay gran simpatía por esta campaña del señor Mosquera en favor de la ganadería gallega. Muchos prometen abastecer a los mataderos cooperativos.

Fiesta de la Flor en Vigo

VIGO, 28.—La Junta provincial Antituberculosa de Pontevedra acordó en su última reunión celebrar la Fiesta de la Flor en la capital el día de su Patrona, La Peregrina, y abrir una suscripción para recaudar fondos, con objeto de construir un dispensario antituberculoso. Para dicho fin se han recaudado ya 6.200 pesetas, cantidad que se espera acrecentar rápidamente, dada la urgencia del problema.

—Continúan los transatlánticos desembarcando gran cantidad de inmigrantes. Entre otros, ha llegado el *Espagne*, procedente de la Habana con 215 pasajeros y el inglés *Almanzora*, procedente de Buenos Aires, con 160 y 18.180 kilos de café en transbordo para otros puertos, y 67 sacos de correspondencia. El total de pasajeros llegados entre el domingo y el lunes asciende a 716.

—Una Comisión de panaderos de la ciudad ha visitado al alcalde para participarle que les es imposible vender como hasta ahora con iguales precios, a causa de la importante alza de las harinas. Con objeto de encontrar una solución, vendrá hoy el gobernador civil de la provincia.

Un guardia civil mata a otro

ZARAGOZA, 28.—Comunican de Valdealgorfa que el guardia civil Romualdo Omella disparó un tiro contra su compañero de pareja Francisco Lucas. Este resultó con una herida de pronóstico grave.

El agresor se internó en el monte, pero más tarde fué encontrado muerto.

Interviene el Juzgado para esclarecer este suceso.

Casas baratas para los guardias de Seguridad

ZARAGOZA, 28.—Mañana se celebrará el acto de colocar la primera piedra en la construcción de una serie de casas baratas que va a levantar la Cooperativa de funcionarios del Cuerpo de Seguridad en el barrio de Hernán Cortés.

Una Comisión de la Cooperativa ha visitado a las autoridades para invitarlas a dicho acto.

—En una casa de viajeros de la calle de San Pablo ha sido encontrado muerto de un tiro en la cabeza un individuo que llegó anoche a dicha casa.

Identificado el cadáver, resulta ser don Dionisio Lapiedra, inspector de ferrocarriles de la Compañía de M. Z. A.

FIGURAS DE ACTUALIDAD

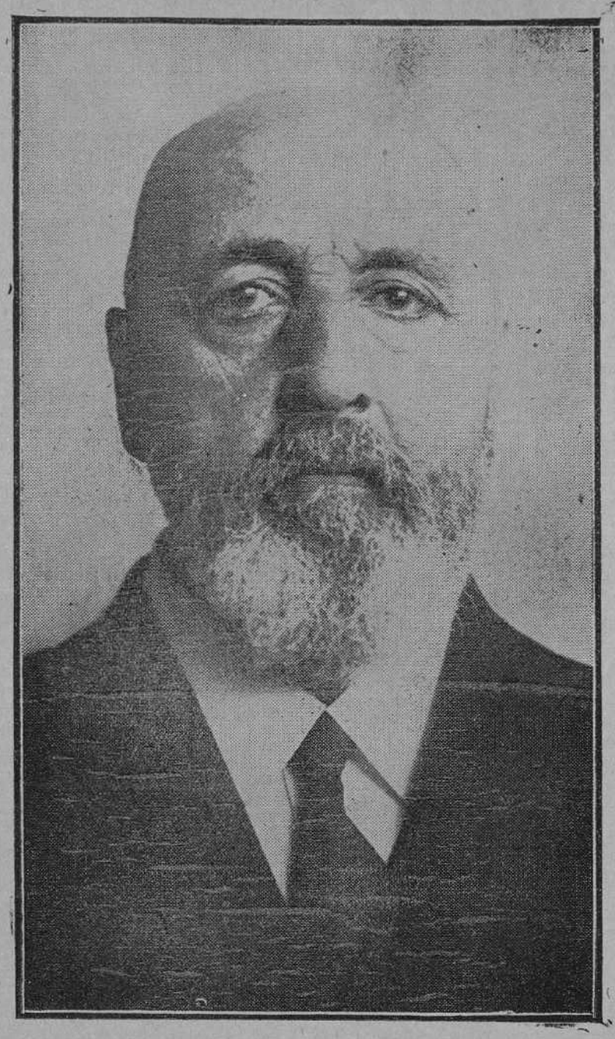

Don Leonardo Torres Quevedo, que ha sido nombrado miembro correspondiente de la Academia de Ciencias de París

El sabio ingeniero e inventor es una de las figuras sobresalientes de la ciencia española. Hombres modesto, ha realizado una labor callada y fructífera, que ha conseguido respeto y admiración para su nombre en los medios científicos de todo el mundo.

Ya en sus tiempos de estudiante concibió la idea de la máquina de calcular, y en 1895 presentó el primer modelo en la Academia de Ciencias española. Poco después llevó el mismo invento a la Academia de Ciencias de París. En 1902 presentó su proyecto de dirigible a las Academias francesa y española, donde obtuvo informes muy favorables. Para ensayar el globo, por no querer el inventor que se arriesgase nadie en las pruebas, ideó el «telekino».

En 1907 se creó el laboratorio de Automática, del cual es director, y en dicho laboratorio se han construído las máquinas algébricas.

Es miembro de la Academia de Ciencias. Posee la gran cruz de Carlos III.

La Escuadra francesa en Tánger

—o—

TANGER, 28.—Horas después de llegar la Escuadra francesa fondeó el crucero español «Extremadura», que cambió salvas de ordenanza con el buque almirante de aquélla.

Por la noche se celebró un baile de gala, organizado por la colonia francesa, en honor de los marinos.

* * *

TANGER, 28.—Dicen de Marrakech que un suboficial de la Remonta ha matado a un amigo que comía con él en un restaurante de una cuchillada en el cuello.

El agresor emprendió la huida, pero la Policía le obligó a detenerse, disparando sus armas.

El crimen obedece a antiguos resentimientos, y se juzgará en Consejo de guerra en Casablanca.

Acuerdos del Consejo de ministros

Normas para expedición de pasaportes especiales. Se crea la patente nacional de automóviles. Los carruajes tributarán por caballo de motor. Los "taxis" y ómnibus, treinta y seis pesetas por caballo.

Minutos antes de las siete hizo el marqués de Estella, al llegar al Palacio de la Castellana para presidir el Consejo, las siguientes manifestaciones:

—Me ha visitado en Guerra el embajador inglés, que fué a despedirse. También recibí al de los Estados Unidos, quien me pidió algún esclarecimiento en lo que se refiere al monopolio de petróleos, que tanto afecta a su país por los intereses cuantiosos que tiene en ese artículo.

Me visitó además el conde de Cuevas de Vera, acompañado de un sacerdote muy inteligente, el padre Correas, que ha estado en la Argentina con una Comisión de estudio sobre la emigración, y ha estudiado las Bolsas de Trabajo, la situación en que llegan allí los emigrantes y otros asuntos de gran interés.

A las nueve y diez terminó el Consejo. Al salir el presidente dijo que se iba a vestir por tener que asistir a una fiesta.

—Hemos examinado algo de petróleos y de reglamento de automóviles.

La nota oficiosa dice:

Presidencia y Estado.—Normas para expedición de pasaportes especiales.

Reglas para hacer efectivos los recursos con que se dotó a la Junta de Obras de Atarazanas.

Hacienda.—Reglamento para ampliación del decreto-ley de 29 abril de 1927 creando la patente nacional de automóviles.

Guerra.—Se aprobó una propuesta de indulto.

Justicia.—Contrato de suministro de víveres para la cárcel de Sevilla.

AMPLIACION

Acotado el aspecto político del Consejo en la primera plana de este diario, el tiempo restante, cerca de dos horas, lo invirtieron los ministros en el examen de lo propuesto de índole administrativa. Salvo el acuerdo de Estado, que consigna la nota oficiosa y el que le sigue—de Presidencia—, en virtud del cual, podrá empezar a funcionar efectivamente el 1 de julio la Junta de Atarazanas, una propuesta—la del ministro de Hacienda—sobre reglamentación del decreto de abril, refundiendo los diversos impuestos sobre automóviles en una patente nacional, invirtió casi íntegramente el lapso de tiempo indicado. El señor Calvo Sotelo ha atendido en esta disposición complementaria que por haber sido aprobada por el Rey desde Londres, podrá empezar a regir a partir del 1 de julio, a algunas peticiones relativas a los automóviles de turismo y a las empresas de líneas. Se ha preferido el procedimiento de establecer la tarifa sobre el número de caballos de fuerza al clasificar los coches, conforme a sus precios y marcas. Se trata de una escala en progresión creciente para los automóviles de uso particular, a partir del motor de diez caballos, que pagará a razón de veinte pesetas el caballo. Si es de quince, cada caballo que rebase de la base diez, pagará veintitantas; treinta pesetas los que rebasen la base quince para los coches de veinte caballos, etc., hasta un límite máximo de cuarenta pesetas. Hasta los quince caballos es, pues, un impuesto muy suave, mucho más económico que en el volumen de los que venían pagando los propietarios de las grandes ciudades. A las empresas de líneas de automóviles de línea se les fija un número de coches de repuesto proporcional al que tengan en circulación, que no pagasen nada. A los ómnibus y a los *taxis*, en lugar de cobrárseles por número de viajeros, se les cobrará por sus caballos de fuerza, a razón de treinta y seis pesetas cada uno.

A los automovilistas de Ceuta y Melilla se les concede tarifa reducida. También regirá una reducción en Canarias y Baleares de un 50 por 100 en las islas que tengan más de 300 kilómetros de carretera, y de una cuarta parte en los que su red sea inferior.

Se nombrará un Comité central formado por representantes de los Ayuntamientos, Diputaciones y Patronato de Turismo, que asesorará al ministerio de Hacienda en la distribución del impuesto entre sus partícipes.

A partir del viernes, primero de julio, cesarán los Municipios y Diputaciones en la cobranza de sus impuestos, salvo, naturalmente, los correspondientes a Vascongadas que disfruten de régimen especial.

La patente, por último, se cobrará por semestre, durante los meses de agosto y septiembre por primera vez.

Se ha entregado la nota sobre Tánger

El presidente confirmó anoche a los ministros la entrega oficial verificada en París a la Delegación francesa de la última nota del Gobierno español sobre Tánger.

Los pabellones colonial y marroquí en la Exposición de Sevilla

Las obras de la instalación colonial en la Exposición de Sevilla importarán 400.000 pesetas y consistirán en un pabellón central, una chavola típica, que servirá de bar de degustación del cacao y el café de Guinea; cuatro casas de estilo indígena, con una reproducción del poblado de Corisco. Dos de ellas habitadas por familias pamúes y las restantes por bubis. Además, habrá una galera destinada a los indígenas de Annobón, los cuales navegarán durante el día con sus barcas por el Guadalquivir.

Una Comisión, formada por los funcionarios del Protectorado señores Bestuchi y Lescurra y el moro notable Abd-el-Selam-Benuna, se hará cargo de las obras del pabellón marroquí, que consistirán en una exposición de fotografías y cuadros del Magreb, un cafetín moro, un pequeño zoco indígena y museo industrial y objetos artísticos.

El decreto sobre petróleos se publicará mañana

Por conducto de nuestro embajador, señor Merry del Val, su majestad el Rey envió ayer su aprobación—el despacho correspondiente se recibió en Consejo de ministros—al decreto sobre petróleos.

Mañana se publicará en la *Gaceta*.

El ferrocarril Zaragoza-Valencia

El alcalde y los concejales de Ayuntamiento de Daroca visitaron ayer al ministro de Fomento pra interesar la construcción del ferrocarril complementario de Zaragoza a Valencia.

Los «carnets» de obreros de transporte

El señor Cordero, en representación de la Unión general de obreros de transporte urbano de Madrid, visitó ayer al ministro de Fomento para interesar una disposición aclaratoria por la cual quede subsistente el decreto de 7 de julio de 1926, publicado en la *Gaceta* del 16 del mismo mes, en la que se preceptúa que los conductores que posean «carnet» con fecha posterior al mes de agosto de dicho años no les cueste más que el valor del cartón aprobado por el Real Automóvil Club.

La Oficina de Patentes

El próximo día 1 de julio se celebrará en Berlín una asamblea internacional en conmemoración del quincuagésimo aniversario de la fundación de la Reich-Patentamt (Oficina nacional de Patentes.)

A esta asamblea han sido invitados todos los países, y correspondiendo a esta invitación ha salido anoche para Berlín, para asistir a esa reunión internacional, en nombre de España, el jefe del Registro de la Propiedad Industrial, don Fernando Caballero Lapiedra.

La frontera hispano-portuguesa

La *Gaceta* publica hoy el convenio con Portugal, firmado en Lisboa el 29 de junio de 1926, para la delimitación de la frontera hispanoportuguesa, desde la confluencia del río Cuncos con el Guadiana, hasta la desembocadura de éste en el mar.

La patata temprana

Publica la *Gaceta* de hoy una real orden, por la que se dispone se autorice la libre exportación de la cantidad restante hasta las 50.000 toneladas de patata temprana, procedentes de la región valenciana, y que se exporten por las Aduanas habilitadas en la provincia de Valencia, Castellón y Alicante.

El Congreso de Prensa Latina de Madrid

—o—

Un artículo de Waleffe

—o—

PARIS, 28.—El «Journal» publica un extenso artículo acerca del Congreso de la Prensa Latina, que debe reunirse en Madrid el día 1 del próximo julio, en el cual su autor, Maurice de Waleffe, hace resaltar la cortesía y atención de la Asociación de la Prensa de Madrid para los periodistas latinos, puesta de relieve en la organización de este quinto Congreso.

De Waleffe hace un caluroso elogio del señor Francos Rodríguez, ilustre veterano del periodismo hispanoamericano, y de don Eduardo Palacio Valdés, cuyo apellido es muy conocido desde hace largo tiempo en el extranjero.

Todo nuestro
JABON
MOSAICO
LLEVA EL NOMBRE
DE
LA ROSARIO

Alfonso XIII en Londres

—o—

LONDRES, 28.—Por expresa voluntad y disposición de su majestad el Rey de España don Alfonso XIII, su viaje a Inglaterra tiene carácter privado en absoluto y no se dará, por lo tanto, publicidad a los detalles de la regia estancia en este país.

* * *

LONDRES, 28.—Su majestad el Rey de España ha asistido esta noche a la comida dada en el restorán Carlton por los duques de Peñaranda.

Por dudar de su linaje

—o—

El esposo de Pola Negri pide cien mil dólares de indemnización a un periódico neoyorquino

—o—

NUEVA YORK, 28.—El príncipe Sergio Mdivan, esposo de Pola Negri, ha llevado a los Tribunales a un magazine de esta ciudad, que escribió que su aristocracia era dudosa. El Príncipe dice que demostrará que su linaje y su título son auténticos.

Pide 100.000 dólares de indemnización.

Tormentas en el Piamonte

—o—

TURIN, 28.—En la región de Brella han descargado violentísimas tormentas, que han originado el desbordamiento de varios torrentes.

Los daños causados por las aguas son de gran consideración.

DE MARRUECOS

—o—

PARTE OFICIAL.—Sin novedad.

EL PUERTO DEL CALA DEL QUEMADO

Las obras que por valor de cuatro millones y medio de pesetas se realizarán por concurso en Cala del Quemado servirán de base para la transformación de la bahía de Alhucemas y permitirán el atraque de barcos de ocho metros de calado.

ASAMBLEA DE FEDERACIONES DE "FOOTBALL"

Canarias y Baleares no podrán participar en el campeonato de "football". Vigésimocuarto día de carreras. Se aplaza el combate Uzcudun-Harry Wills.

FOOTBALL

La Asamblea nacional

Se reanudó ayer la Asamblea de Federaciones para tratar en primer término sobre la admisión de Canarias y Baleares en el seno de la Federación Nacional, como miembros de ella directamente y no por mediación de una de las regiones reconocidas. Los asambleistas hablaron poco para cada cuestión en el primer día, pero ayer recordaron anteriores épocas, y para resolver la petición de las dos regiones hubo necesidad de emplear más de tres horas en las que al parecer todos los asambleistas hicieron uso de la palabra. Si se hubiera acertado, bien vale la pena tanto tiempo; lo malo es que se dividen las opiniones—de los deportistas en general, naturalmente, y no de los delegados—respecto al acuerdo, y forman una mayoría los que piensan en contra, que es un error la admisión a medias.

Después de dar mil vueltas al asunto, cuyo número de vueltas es explicable por la ausencia de un criterio fijo o bien madurado, se encargan los santanderinos de la proposición.

La representación de la Federación Cántabra para resolver el problema propuso lo siguiente:

Que se acuerde la admisión de las Federaciones de Canarias y Baleares para todos los efectos reglamentarios del régimen establecido en los estatutos nacionales, con excepción de su participación por este año en la competición nacional, extremo este respecto del cual se resolverá en la próxima Asamblea, a la vista de las circunstancias en que se está desenvolviendo el «football» nacional.

Por siete votos se aprobó semejante acuerdo. Los restantes seis representantes se abstuvieron.

Se pasó después a tratar sobre la reforma de estatutos y reglamentos. Se reconoció por todos que es de una verdadera necesidad, por varias razones, en primer término, porque muchos de sus preceptos están ya en desuso, sobre todo por las modificaciones acordadas en las últimas Asambleas; y en segundo lugar, porque el desenvolvimiento del fútbol nacional ha creado nuevos cauces legales.

Sobre el particular, la Federación Nacional presenta un anteproyecto, del que en su memoria dice lo siguiente: «Aun siendo el anteproyecto fruto de un trabajo de revisión y acoplamiento de todo lo vigente, y algo nuevo que inicia un necesario complemento de algunas materias, singularmente en el régimen de profesionalismo, sería absurdo pretender que la Asamblea lo aprobara, y siquiera lo discutiera sin el previo estudio que requiere, por lo menos, su alarmante extensión, y, por tanto, entendemos que su valor de aprovechamiento actual consiste principalmente en la refundición de todo ello en un solo cuerpo, de modo que permita mejor discernir sobre las modificaciones convenientes en su día. No obstante, la imperiosa necesidad de dar inmediata solución a alguna de las disposiciones del anteproyecto referido, hará tal vez oportuno darles efectividad internamente, en forma de proposiciones aisladas.»

Se decidió que las distintas Federaciones estudien el asunto durante este verano y que se ha de celebrar del 10 al 25 de octubre una Asamblea extraordinaria para su discusión y aprobación definitiva.

Se insistió sobre el estado de cuentas y balance del ejercicio. La Comisión nombrada el primer día, formada por delegados de Asturias, Centro y Castilla-León, declaró haber comprobado la exactitud de los asientos de contabilidad. Al propio tiempo, esa Comisión recomendó mejores procedimientos, o, al menos, más prácticos y rápidos, para lo sucesivo.

Para terminar la sesión, se sometió el presupuesto para la temporada de 1927-1928. Por creer que tiene interés, damos a continuación algunos pormenores:

Los gastos arrojan estas cifras:

Domicilio social, 11.740 pesetas; personal, 45.756; varios (cuenta de selección, material, premios, imprevistos, etcétera), 39.500. Total, 96.996 pesetas.

Se cuenta con los ingresos siguientes:

Cuota de 15 Federaciones, 3.750 pesetas; ídem suscripción Anuario y Boletín, 3.500; 7.000 licencias de «amateur», 7.000; 1.000 licencias de profesional, 10.000; 5 por 100, partidos campeonato de España, 51.100; 50 por 100 beneficio partido final, 10.000; recursos y apelaciones, 1.000; participación traspasos, 1.500; beneficio partidos internacionales, 10.000; total, 97.850.

Se ha calculado, por lo tanto, un exceso de los ingresos sobre los gastos 854 pesetas.

Se aprobó el presupuesto sin la menor discusión.

* * *

Se recibió una comunicación de don José María Mateos, presidente del Comité de selección, en la que participa que llegará hoy. Se presentará, por lo tanto, esta tarde ante los asambleistas para exponer la labor del Comité, en especial en lo que se relaciona con los partidos jugados contra Francia e Italia.

Está señalado como segundo tema para la reunión de esta tarde—que empezará a las cuatro—la confección del calendario nacional. Y si ha lugar, el internacional.

Gimnástica-Nacional

Esta tarde, a las siete, se celebrará el segundo partido de promoción entre la Real Sociedad Gimnástica Española y el Club Deportivo Nacional.

Barcelona-Real Zaragoza

BARCELONA, 28.—Mañana se celebrará en Las Corts un interesante partido entre el F. C. Barcelona y el Real Zaragoza F. C.

El equipo que presentará el Barcelona será el siguiente:

Platko, Planas—Walter, Arnau—Guzmán—Carulla, Piera—Samitier—Sastre—Arocha—Sagibarba.

La retirada de Alcántara

BARCELONA, 28.—Definitivamente se retira del *football* el delantero del Barcelona Paulino Alcántara, que durante quince años fué una de las figuras más destacadas del Club.

El día 3 de julio se prepara un partido a su beneficio, y se han recibido ofrecimientos de casi todas las regiones ofreciendo sus jugadores para dicho homenaje.

* * *

OVIEDO, 28.—CLUB DEPORTIVO, de Turón-Athletic Club, de Lugones, 3—2.

En este partido, verificado en Langreo, se celebró la final del campeonato del grupo B.

CARRERAS DE CABALLOS

La jornada de esta tarde

El programa para esta tarde presenta varias carreras interesantes, la de los dos años, en primer término, que cuenta con 14 inscripciones, y la de los tres años después, no el *handicap*, en que aparecen once caballos matriculados. Pero después de un gran día, como el del Gran Premio, todo parece insignificante. Ciertamente, si se quita la prueba de los jóvenes; las restantes son más bien de consolación. Y para dar todo este carácter faltan las cuadras principales, como son la del duque de Toledo y la que representa Flatman.

Las carreras comenzarán a las cinco. He aquí los detalles:

PREMIO SWEET-HEART (*handicap*), 3.000 pesetas; 2.200 metros.—1, *Jocoso*, 10 (Sánchez), de la Dirección de Cría Caballar; 2, *Noja*, 54 (Romera), del marqués del Llano de San Javier; 3, *Polonaise*, 49 (Carter), del Haras Velasco, y 4, *Adelaida*, 46 ('J. Díaz), de don Eusebio Bertrand.

PREMIO AJAX, 2.500 pesetas; 1.000 metros.—1, *Gran Merci*, 56 (Lyne), del duque de Toledo; 2, *Père Noel*, 56 (Rodríguez), de Floridablanca-Montealegre; 3, *Guada-Joz*, 56 (Ripert), de don Jenaro Parladé; 4, *Louveciennes*, 56 (no correrá), del marqués de Amboage; 5, *Karaba*, 54 (Romera), del marqués del Llano de San Javier; 6, *Consuelo II*, 54 (Carter), de don José Cavanillas; 7, *Runida*, 54 (Lewis), de don Eusebio Bertrand; 8, *Tailleuse*, 54 ('J. García), del marqués de Amboage; 9, *Locuaz*, 52 ('J. Díaz), de la Yeguada militar de la cuarta zona pecuaria; 10, *Loquillo*, 52 (Sánchez), de la Dirección de Cría Caballar; 11, *Lombardo*, 52 (no correrá), de la Dirección de Cría Caballar; 12, *Lonja*, 50 (no correrá), de la Yeguada militar de la cuarta zona pecuaria; 13, *La Cebadilla*, 50 (no correrá), de M. G. Flatman; 14, *La Rocosa*, 50 (no correrá), de don Francisco Jaquotot.

PREMIO VALLECAS (carrera de venta), 2.000 pesetas; 1.600 metros.—1, *Khamwese*, 64 (Propietario), de don Rafael García Ciudad; 2, *La Fileuse*, 62 (Sánchez), de don Eusebio Bertrand; 3, *Bengali*, 61 ('Sánchez), del marqués de los Trujillos; 4, *Oracle*, 61 (Rodríguez), de don Manuel Ponce de León; 5, *Rochers Rouges*, 59 (Higson), del Haras Velasco; 6, *Doña Ignacia*, 58 (A. Díez), de doña Rosa D. Arias; 7, *Sauveuse*, 58 (Ripert), de don Manuel de Rivera; 8, *Septime*, 55 ('J. Díaz), de don Juan Ceca; 9, *Grand Place*, 51 ('J. García), del marqués de Amboage, y 10, *Noja*, 48 (no correrá), del marqués del Llano de San Javier.

PREMIO BRABANT, 3.000 pesetas; 1.600 metros.—1, *Ourki*, 58 (Romera), del marqués del Llano de San Javier; 2, *Why Not*, 58 (no correrá), de don Eusebio Bertrand; 3, *Stargate*, 58 (Sánchez), de don Eusebio Bertrand; 4, *Parsifal*, 58 (Ripert), de don V. y don M. de la Cruz; 5, *Marie Rose*, 56 (dudoso), del marqués de Foronda; 6, *Jipi*, 54 ('Díaz), de la Yeguada Militar, cuarta Zona Pecuaria; 7, *Jocoso*, 54 (Sánchez), de la Dirección de Cría Caballar; 8, *Bougie*, 52 (Romera), del marqués de Loriana; 9, *Frugality*, 52 (no correrá), de don Manuel de Rivera; 10, Ederra, 52 (no correrá), del marqués de Foronda, y 11, *Ruiloba*, 52 (Rodríguez), de la condesa de San Martín de Hoyos.

PREMIO TEDDY, 3.000 pesetas; 1.600 metros.—1, *Oracle*, 60 (dudoso), de don Manuel Ponce de León; 2, *Hersee*, 58 (Chavarrías), de don Eusebio Bertrand; 3, *Ivars*, 56 (Sánchez), del regimiento de Lanceros de la Reina; 4, *Reinosa*, 54 (Lewis), de don Eusebio Bertrand; 5, *Stargate*, 52 (no correrá), de don Eubio Bertrand; 6, *Si j'Veux*, 50 (Belmonte), de don Saturnino Sánchez; 7, *Ena*, 46 (no correrá), de don Alberto Isola; 8, *Concertina*, 46 (no correrá), del marqués de Amboage, y 9, *Labourdive*, 46 ('Sánchez), de la condesa de San Martín de Hoyos.

Apreciaciones

Primera carrera.—*NOJA, Polonaise.*
Segunda.—*LOCUAZ, Père Noel.*
Tercera.—*LA FILEUSE, Doña Ignacia.*
Cuarta.—*JIPI, Bougie.*
Quinta.—*SI J'VEUX, Hersee.*

PUGILATO

Entrenamiento de Paulino

NUEVA JERSEY, 28.—Bajo la dirección de Arthus, Paulino Uzcudun se ha entrenado concienzudamente en esta última quincena en Pompton Lake, en vista de su encuentro contra Harry Wills.

Se aplaza el combate de Uzcudun

WASHINGTON, 28.—En vista de que la Comisión pugilística de Massachusset rechaza la demanda de rehabilitación de Paulino Uzcudun, se aplaza el combate concertado entre el campeón español y el negro Harry Wills, y que se había fijado para mañana miércoles día 29.

Los campeonatos castellanos de «amateurs»

El próximo domingo 3 de julio comenzarán las eliminatorias de los campeonatos castellanos de *amateurs* anunciadas para el sábado pasado. Se verificarán por la tarde y en un local abierto, aún no fijado.

Martínez contra Vogel

NUEVA YORK, 28.—Durante la primera quincena de julio, el notable púgil español Martínez combatirá contra Sammy Vogel.

AUTOMOVILISMO

Critérium de las XII Horas

A las inscripciones que publicamos de la gran prueba de las XII Horas en San Sebastián habrá que añadir las siguientes:

Peugeot I (Brillot).
Peugeot II (Rigal).
Lorraine Detricht (Bloch).

En el momento actual se dispone por lo tanto de las siguientes inscripciones:

Gran Premio de San Sebastián, 23 coches.
Critérium Internacional de las XII Horas, 17 coches.
Gran Premio de España, 7 coches.

La Copa Florio

SAINT-LO, 28.—Para la Copa Florio, que se correrá el 17 del próximo mes de julio en el circuito de Saint Brieme, aparecen ya inscritos los siguientes marcas y corredores:

Salmson I (Ismalun), *Salmson II* (Macé), *Salmson III* (Ligman), *Salmson IV* (Laval).
Bugatti I (Eyston), *Bugatti II* (Leboux), *Bugatti III* (Imbert).
Talbot I (Brunet).
Peugeot I (Boillot), *Peugeot II* (Rigal).
Tracta I (Gregoire), *Tracta II* (Fenalles), *Tracta III* (X. X.).
Christiane (Andrieux).
B. N. C. (Doré).
D'Irsan (Siran).
Lorraine-Dietrich (Bloch).

LAWN-TENNIS

Campeonato del mundo

(SERVICIO ESPECIAL DE EL DEBATE)

WIMBLEDON, 28.—Se celebraron esta tarde los partidos más importantes del concurso internacional que se celebra actualmente en esta localidad. Resultados:

Partido individual (caballeros):

BOROTRA (Francia) ganó a Timmer (Holanda).

LACOSTE (Francia) ganó a Kozeluh (Checoeslovaquia).

COCHET (Francia) venció a Hunter (Estados Unidos).

La semifinal se jugará como sigue: Tilden (Estados Unidos) contra Cochet.

Lacoste contra Borotra.

Partido individual (señoras):

MISS RYAN (Estados Unidos) ganó a mistress Godfree (Inglaterra).

MISS HELEN WILLS (Estados Unidos) venció a mistress Peacock (Africa del Sur).

Miss Fry (Inglaterra) ganó a miss Nuthall (Inglaterra).

Señorita Lilí Alvarez (España) ganó a mistress Watson (Inglaterra), por 6—3, 3—6, 8—6.

La semifinal se disputará como sigue: Señorita Lilí Alvarez contra miss Ryan.

Miss Wills contra miss Fry.

N. B.—Se recordará que en la final del año pasado miss Mc Kane (ahora mistress Godfree) eliminó a la señorita Lilí Alvarez. La jugadora española jugará ahora contra miss Ryan, la que precisamente acaba de eliminar a la poseedora del título de campeón.

ATLETISMO

Regreso de los atletas catalanes

BARCELONA, 28.—Esta noche, en el expreso de Madrid, han llegado los atletas catalanes que tomaron parte en el campeonato de España.

En el apeadero de Gracia fueron esperados por los elementos deportivos de la ciudad.

Pruebas del C. D. Europa

BARCELONA, 28.—El Club Deportivo Europa organiza para los días 3 y 10 de julio próximo unos interesantes concursos, que constarán de las siguientes pruebas:

100, 200, 400, 800, 1.500 y 3.000 metros.
110 y 400 metros, con vallas.
400 metros (4 por 100) y 1.600 metros (4 por 400), relevos.
Saltos de altura, longitud, con pértiga y triple salto.
Lanzamientos de la jabalina, disco y peso.

CICLISMO

Una prueba en Grado

OVIEDO, 28.—En Grado se celebró una prueba con el recorrido Grado-Oviedo, total 60 kilómetros, que tuvo los siguientes resultados:

1, NEMESIO CIMADEVILLA; 2, Francisco Cabrero; 3, Luis Villar.

Los premios fueron de 50, 30 y 15 pesetas, respectivamente.

Congreso internacional

COLONIA, 28.—El día 15 de julio próximo se celebra en esta capital el 46.° Congreso de la Unión Ciclista Internacional.

¿Campeonato mundial en Holanda?

AMSTERDAM, 28.—La Federación ciclista ha solicitado a la Internacional que los próximos campeonatos del mundo (1928) se celebren en Holanda. Se recordará que se había renunciado a ello y que se decidió que se celebrará en Hungría.

La representación belga

LIEJA, 28.—Para los campeonatos del mundo próximos a celebrarse, se ha seleccionado a los corredores que representarán a Bélgica. Serán los siguientes:

Velocidad.—M. Bunne (*amateur*) y Degraeve (profesional).

Medio fondo.—Linart.

En carretera.—Gerard Debaets, Vermandel, Félix Sallier, Rousse, Van Hevel y Haemarlinck.

La Vuelta a Francia

PARIS, 28.—He aquí el resultado de la décima etapa de la Vuelta ciclista a Francia, Burdeos-Bayona (189 kilómetros):

1, Verhaegen; 2, Leducq, y 3, De Coste.

Se han clasificado después: cuarto, Magne; quinto, Moineau; sexto, Devanchelle y séptimo, Jordens, éste primero de los aislados.

Y otros veinte más, todos los cuales han invertido en el recorrido de esta etapa siete horas trece minutos y cuarenta segundos.

* * *

PARIS, 28.—Clasificación general de la Vuelta ciclista a Francia, después de la décima etapa:

1, Héctor Martín, con 64 h. 42 m. y 51 s.; 2, Frantz, 65 h.; 3, Rebry, 65 h. 13 m. 57 s.; 4, Decorte, 65 h. 17 m. 4 s., y 5, Dewaelw, 65 h. 22 m. 26 s.

RUGBY

LONDRES, 28.—La Rugby Unión ha tomado varios acuerdos interesantes en su Asamblea. Adoptó algunas modificaciones a la regla 15 relativa a la formación de la «melée».

"La música en la Casa de Alba"

—o—

Se ha publicado recientemente un primoroso libro que lleva por título *La Música en la Casa de Alba*. Se trata de unos estudios históricos y biográficos del ilustre musicólogo José Subirá, destinados a demostrar la intervención de la Casa de Alba en la historia de la música española. La lujosa presentación del volúmen y las numerosas fototipias que lo adornan, hacen de este libro una verdadera obra de arte y sirven de magnífico marco al documentadísimo trabajo de Subirá.

Dos aspectos distintos presentan estos estudios: uno de ellos es la protección más o menos directa dispensada por la Casa de Alba a los artistas (compositores o instrumentistas) españoles y extranjeros. El otro aspecto es poner a descubierto los fondos musicales del palacio de Liria. Algunas veces, en el curso de su trabajo, encuentra Subirá roto el hilo de sus investigaciones; entonces, llevado de su amor hacia estas eternas y complicadas incógnitas que con tanta frecuencia surgen en los pacientes trabajos de archivos, expone ideas propias, siempre interesantes y llenas de tal lógica, que llevan al ánimo la casi certeza de que muy bien pudieran resolverse así tan complicados problemas. Son admirables estos hombres de tan decidida vocación, que cifran su ideal en desempolvar en bibliotecas y archivos viejos códices y manuscritos. Pedrell y Mitjana han enriquecido nuestra historia musical con inapreciables documentos puestos por ellos a descubierto; José Subirá continúa la interrumpida cadena con su interesantísimo estudio de la música existente en el archivo del palacio de Liria.

Su labor comienza desde el siglo XV, en el que Juan de la Encina, el famoso autor de las *Eglogas* entró en la casa del segundo duque de Alba, don Fadrique de Toledo, escribiendo para él varias *Representaciones*, consideradas por los críticos como verdaderas óperas cómicas, en las que ,como en nuestras zarzuelas, los diálogos alternaban con las piezas musicales. Ya en el siglo XVI, el gran duque de Alba, don Fernando Alvarez de Toledo, fomentó la música hasta el punto de conservarse en las nóminas de 1447 a 1574 los nombres y asignaciones de más de 60 cantores y músicos de su capilla, entre españoles, flamencos y franceses. Entre ellos, descollaban Pedro de Hortz, del que se conservan en el Palacio de Liria dos himnos polifónicos, *a capella*.

Aborda Subirá un arduo problema: el de la antigüedad de la ópera española. En los albores del siglo XVII tuvo su origen la ópera, gracias a los esfuerzos de varios músicos selectos que concurrían al palacio de Bardi en Florencia. Realmente, el *estilo representativo* y el canto *a solo*, significaban una protesta contra la decadencia de la polifonía y contra la profusa y alambicada escritura de los últimos polifonistas. Al descubrir Subirá en el archivo de la Casa de Alba el manuscrito de una obra teatral titulada *Celos, aun del aire matan*, cuya letra pertenece a Calderón y la música al maestro Juan Hidalgo, toda ella cantada, según demuestra el primer acto (único que se conserva), es fácil suponer que, o en España hubo un movimiento análogo al de Florencia, o las ideas de la *Camereta*, de Bardi, repercutió muy pronto en nuestro país. Hay que tener en cuenta que en todo este proceso, se adopta el criterio de Mitjana, expuesto en su magnífica historia de la música española, según el cual, toda obra teatral cantada desde el comienzo hasta el fin, debe llevar el nombre de ópera. Esta teoría me parece algo discutible.

Los manuscritos de música de Cámara del siglo XVIII abundan en el Palacio de Liria: Sonatas y tríos de Francisco Montxli, de Cayetano Brunetti, de José Herrando, de Luis Mijón y de un aficionado ilustre, el duque de la Conquista, cuyo ejemplar manuscrito de seis sonatas está fechado en 1754.

La figura de Rossini es la primera que ha encontrado Subirá al entrar en el siglo XIX, en el archivo del Palacio de Liria. Además de un busto del célebre maestro, hecho para el XIV Duque de Alba, por el escultor José Alvarez y de una partitura manuscrita de la ópera *Otelo*, tiene gran interés una canción autógrafa, sin título, que va incluída en el *Album*, de la duquesa de Berwick, doña Rosalía Ventimiglia y Moncada, reproducida en el volúmen íntegramente en facsímil. Siguen reseñadas una colección de obras impresas de Hummel, López Remacha, Rafael de Cisneros, Masarnau, Iradier, Inzenga, y un curioso *Rondó brillante a la Tirana*, original de Pedro Albéniz, sobre los temas del *Tripili* y de la *Cachucha*.

Tal es, en rapidísimo resumen, el contenido de este magnífico libro, interesantísima obra de consulta, admirable trabajo del ilustre Subirá, y de lujosísima presentación, que honra en todos sentidos a la Casa de Alba.

Joaquín TURINA

Los grandes Clínicos y el artritismo

Son infinitos los clínicos eminentes de Europa y América que proclaman las virtudes terapéuticas de un remedio sin igual para combatir las enfermedades artríticas, cuales son la gota, reuma, mal de piedra, etc., y esta convicción viene refrendada por ellos a través de una serie de curaciones en enfermos desengañados, que no habían encontrado el menor alivio ni aún en los antiúricos de más renombre. Este prodigioso preparado es el Uromil.

Como testimonio de mayor excepción, transcribimos la siguiente opinión medical: «Entre los disolventes del ácido úrico, indicados en todos los procesos artríticos, arenillas úricas, cólicos nefríticos, reumatismos, gota, etc., ocupa un lugar preeminente el Uromil.

Su preparación en forma granulada de sabor agradable, tolerada por el aparato digestivo, de acción diurética, antiséptica de la orina, y sobre todo por sus virtudes terapéuticas en las enfermedades indicadas, han hecho figure en el formulario de todo buen clínico y que en mi extensa práctica lo haya empleado en repetidas ocasiones aun en mí mismo produciendo siempre resultados admirables.»

Dr. Francisco P. Cuadrado.

Ex presidente del Colegio de Médicos de Guipúzcoa, director de la Revista «Guipúzcoa Médica» y de la Junta Provincial de Sanidad de San Sebastián.

¿A quién le hace falta la Somatose?

¡A todos! Pero especialmente a aquellos que padecen de trastornos digestivos, pérdida del apetito, anemia, clorosis, etc.

BAYER

Rectificadores de corriente alterna
Colloid Willard
18 y 28 pesetas.
Auto Electricidad, San Agustín, 3.

Regalamos muchas novelas
y otros libros de autores famosos. ¡A escoger! No hace falta suscribirse ni gastar nada. Con una pequeña molestia puede usted hacerse una biblioteca magnífica. Sin compromiso ninguno, dirija este boletín, franqueado con dos céntimos, a LETRAS REGIONALES, Córdoba.
(4) BOLETIN
Nombre .....
Población .....
Calle y número .....
Provincia .....

EPILEPSIA
O ACCIDENTES NERVIOSOS
Curación radical con las
PASTILLAS
ANTIEPILEPTICAS
DE OCHOA

BOCINA ELECTRICA REMY
de la KLAXON C°
de Anderson Indiana, E. U.
PEDIDLA EN TODAS PARTES
Auto-Electricidad. San Agustín, 3.

EL DEBATE.-Colegiata, 7

El timo del detenido

—o—

Una niña se cae del balcón. Muerto al caer por un pretil. Algunos robos y algunos atropellos.

—o—

En el paseo de las Delicias, 64, domicilio de don Antonio Pérez Díaz, se presentó ayer un individuo perfectamente uniformado, con su gorra galoneada y todo, y dijo que era un dependiente del Palacio se Justicia.

Salió a recibir al visitante Rosa Pérez Alvarez, hija de don Antonio, única persona que había en la casa.

El galoneado sujeto explicó lo que quería:

—Traigo esta carta de su primo Jesús, que se halla detenido en el Juzgado de guardia.

En la misiva Jesús pedía que se le entregaran en el acto al dador 600 pesetas, que necesitaba para recobrar la libertad.

A Rosa le temblaron las piernas. En efecto, el primo Jesús existe y la carta parecía de él. Empezó a darle vueltas en la cabeza la detención, los fríos calabozos, la libertad, las 600 pesetas, y creyó por un momento que su razón se bamboleaba; pero como no era cosa de hacer esperar a un hombre tan bien uniformado, se sumergió en las habitaciones interiores y al poco rato apareció con seis billetes de a cien pesetas, elegidos con el mayor cuidado, por si alguno era de la famosa serie D.

El portador de la carta se guardó los *pápiros*, y para demostrar que su seriedad corría parejas con su indumentaria, hizo que la pobre chica le firmara el sobre, para demostrar al detenido su escrupulosidad en el cumplimiento del deber, aunque, bien pensado, con la exhibición de los billetes hubiera sido bastante.

Con una cortesía digna de un alumno de la Universidad de Bolonia, el uniformado se despidió de la muchacha y giró sobre los talones.

Llegó don Antonio, y al enterarse de lo ocurrido, fué a buscar a Jesús, y como el que busca halla, dió con él a los pocos minutos.

Jesús, al oír el episodio, abrió una boca como el túnel del «Metro»: ni él estuvo detenido, ni escribió carta alguna, ni encargó a nadie que viese a su tío.

Descubierta la supercheria, el asunto fué comunicado al juez de guardia.

OTROS SUCESOS

Desde el balcón a la calle.—Desde el piso segundo de la casa número 2 de la calle de Fundadores se cayó a la vía pública Rosario Llantada Arrieta, de dos años, que jugaba con una hermana suya, de tres.

La criatura resultó con gravísimas lesiones.

No sabe quién le hirió.—En el punto denominado el Cruce, término municipal de Carabanchel Bajo, fué encontrado un hombre herido. Trasladado a una policlínica cercana, el médico certificó que el lesionado estaba grave, y que padecía alcoholismo agudo.

El herido manifestó llamarse Julián Rodríguez García, de cuarenta y nueve años. No supo explicar qué le había pasado. Dijo que sintió que le daban un golpe en la cabeza que le hizo perder el conocimiento.

Por sí se trata de una agresión la Guardia civil practica diligencias.

Un hombre muerto.—En el paseo de los Pinos, próximo a la Glorieta de las Pirámides, fué encontrado, por el guarda de la dehesa de la Arganzuela, Germán Luque, el cadáver de un hombre.

El doctor Sevilla, de la Casa de Socorro del distrito del Hospital, personóse en el lugar del suceso y certificó la defunción.

Merced a las gestiones policíacas se averiguó que el cadáver ra el de Santiago de la Peña, de cuarenta y seis años, natural de Ajofrín (Toledo), con domicilio en el paseo Imperial, 9.

Creese que Santiago, que padecía ataques epilépticos, se cayó durante uno de ellos por un pretil de unos cinco metros de altura y se produjo la muerte.

Se cae a un pozo.—Jesús Casado Caustela, de cuarenta y dos años, que vive en Alcántara, 21, sufrió lesiones de pronóstico reservado por haberse caído a un pozo, de tres metros de profundidad, en una obra de la calle de Montesa.

Sustracción de décimos.—A Diego González de Urbieta, de sesenta y tres años, con domicilio en Clavel, 13, le sustrajeron una cartera con documentos y cinco décimos de la lotería para el sorteo del día primero.

La vuelta al mundo.—Al estudiante don José Arnado, de trece años, que se paseaba en bicicleta por el Retiro, se acercó un sujeto, que le pidió la máquina para dar una vuelta.

Arnado accedió; pero como llegó la noche y el socio no aparecía, puso el hecho en conocimiento de la autoridad.

No sabe el muchacho si el sujeto iba a dar la vuelta al mundo o la vuelta de campana. Verdaderamente, no estuvo aquél muy explícito.

«Auto» que desaparece veinticuatro horas.—Ayer fué encontrado en la Gran Vía el automóvil 16.936 que le robaron el día anterior en la calle de Hermosilla a don Pablo Juan Mairet, que habita en Ríos Rosas, 19.

Al vehículo no le faltaba absolutamente nada. Si acaso la gasolina.

Raterías.—Daniel García Castrillo, de veintitrés años, domiciliado en Martínez Izquierdo, 3, denunció que de su casa le habían robado prendas valoradas en cien pesetas.

—Constantino Cano Antón, de veintisiete años, que vive en Luna, 23, denunció que al pasar por la calle de Preciados le robaron la cartera con documentos y 50 pesetas.

—En Acuerdo, 11, taller de mecánica propiedad de Ana Antón Peñuelas, robaron unos *cacos* efectos por valor de 800 pesetas.

—En Serrano, 91, hotel, domicilio del industrial don Laureano Alarcón Capilla, se cometió un robo. Los rateros se llevaron efectos valorados en 350 pesetas.

El autor de un atropello.—Después de activas gestiones realizadas por el personal de la Comisaría de Buenavista, se ha detenido al culpable de las lesiones sufridas por el guardia de Seguridad 591, atropellado anteayer en la calle de Alcalá por un *auto*, que se dió a la fuga, conforme publicamos.

El automóvil era el 20.927 M., e iba conducido por Francisco García Francos, de veintinueve años, domiciliado en Teruel, 1, el cual fué puesto a la disposición del juez competente.

Atropellos.—El automóvil 9.192, conducido por Diego Alonso García, alcanzó en la plaza de España, esquina a Leganitos, a Antonia López Silva, de cuarenta y nueve años, domiciliada en el callejón de Leganitos, 11, y le causó graves lesiones.

—En la calle de Bravo Murillo el automóvil 9.654, guiado por José Pizo Valdeliva, atropelló a Teresa Ochoa, le causó lesiones de importancia.

—Miguela García Ostaró, de cuarenta y dos años, con domicilio en San Engracia, 35, fué atropellada por el automóvil militar conducido por el soldado Jaime Roquel Campos.

Miguela sufrió lesiones de pronóstico reservado.

CINES Y TEATROS

—o—

PELICULAS NUEVAS

—o—

«LA MARCA DE FUEGO»

Esta *film* es un poco *vieux jeu*; pero no carece de interés y variedad, aunque el interés sea un poco folletinesco y la variedad no traiga, ahora, para el espectador novedad extraordinaria.

Parece una película de serie reducida a las dimensiones corrientes de la película principal de un programa ordinario.

Son las andanzas de una rica heredera sudamericana, a la cual se ve durante toda la película castigada a sufrir toda especie de pesadumbres y correr muchos más riesgos de los que son lícitos a una mujer casada, a la que, por otra parte, hay empeño en mostrarnos vivamente enamorada de su marido... por los medios probatorios que el cine tiene para estas vivezas afectivas...

En realidad, estas películas vienen a mostrar a los pueblos en que no ha desaparecido el tipo tradicional femenino, que el que quieren imponer en todas partes el exotismo y el mal gusto, o sea, la mujer andariega, caprichosa, esclava de su gusto, llena de frivolidades peligrosas, es un personaje más o menos interesante en la literatura o en la pantalla; pero a la que hay que hacer la cruz como al diablo, y que, desde luego, no sirve «para andar por casa», entendiendo por casa un hogar que sea algo más y mejor que esos aglomerados modernos, en cuyo seno manda la calle...

De todo lo mucho malo que le acaece a la protagonista de *La marca de fuego* nadie, absolutamente nadie, tiene la culpa, sino ella, que es una imprudentísima criatura: y sin que la conciencia del espectador se escandalice del linchamiento, o poco menos, de que es casi víctima el «malo» de esta cinta, la verdad es que uno echa de menos alguna sanción para esta casquivana más duradera que sus tribulaciones de dinero y la misma marca de fuego que el traidor le imprime sobre un hombre, y alguna, también, para el marido de esta necia, que a ratos parece idiota.

Ya hemos apuntado que todo acaba bien, y agregaremos que la famosa Pola Negri luce en esta película su arte innegable y sus *toaletas* un poco arbitrarias, pero siempre distinguidas.

«LA ESPOSA INDOMITA»

Los grandes caracteres dramáticos tienen en su propia grandeza su enemigo. Una vez lanzados al mundo real, digámoslo así, por la imaginación del dramaturgo sufren avatares interminables, como para desmentir que su primera forma genial fuese la definitiva. Claro está que si no fué genial la primera, puede llegar a serlo cualquiera de las ulteriores.

Shakespeare no inventó muchas de sus concepciones estupendas; pero por serlo, y para que se cumpla aquello del plagio seguido de asesinato, él permanece en pie, mientras las fuentes en que él bebió parecen para siempre agotadas.

«La fierecilla domada—de que hemos llegado a ver un trasunto español sainetesco, y aun cierto arreglo para teatro de polichinelas—es ya una película, y no infeliz del todo: *La esposa indomita*.

Esta versión cinematográfica sitúa acción y caracteres en nuestros días, y porque estos días son... como son, ha sido preciso forzar la máquina de la rebeldía de esta fierecilla, mientras parece desdibujarse la rudeza del esposo-domador. El ambiente lo pide así, sin duda. Además, aquel sucederse de pequeños conflictos domésticos, que en el siglo de Shakespare parecerían casi insolitos, en la película se amplían y extienden, llegando a una catástrofe, en la que está a punto de perecer el «domador», siendo esta la más eficaz lección de doma para la esposa indómita, que al cabo recobra la ecuanimidad en la disciplina.

Y un cuadro en el que los almendros florecidos son simbólico exorno de una felicidad que empieza, pone término a esta comedieta, de excelente reparto y notable fotografía.

EL DEL ANFITEATRO

—o—

Cartelera de espectáculos

—o—

REINA VICTORIA (C. S. Jerónimo, 28). 7 y 11, La señorita del Cassis-Bar.

ALKAZAR (Alcalá, 22).—7, Tierra baja.—11, Sor Teresa de Paúl (estreno).

APOLO (Alcalá, 49).—A las 7, El sobre verde.—A las 11, El sobre verde, siempre el éxito del año. La Yankee en el charlestón.

PAVON (Embajadores, 11).—6,30, El caserío.—10,30, El huésped del Sevillano.

FUENCARRAL (Fuencarral, 145).—6,30, Bohemios y La verbena de la Paloma.—10,30, Carnavalada.

FRONTON JAI-ALAI (Alfonso XI).—4,30, a pala: Araquistain-Narru I contra Amorebieta II-Perea; a remonte: Lasa-Irigoyen contra Ucin-Echániz.

PALACIO DE LA MUSICA (Av. Pi y Margall, 13).—A las 6,15 y 10,30, Marido y mujer. La dama indómita (por Gloria Swanson). La marca de fuego (por Pola Negri y Jak Holt.

CINE IDEAL (Doctor Cortezo, 2).—6,30 y 10,30. Festividad de San Pedro. Exposición de niños (por la pandilla). La ciudad que nunca duerme (por Cortezdresser y Gorbin). Exito enorme: La alegría del batallón (según la zarzuela del mismo nombre, una de las mejores producciones españolas).

CINEMA ARGÜELLES (Marqués de Urquijo, 11 y 13).—Deliciosa temporada. Los mejores programas 7 y 10,30.

PLAZA DE TOROS DE MADRID.—6, toros de Blanco (antes Gamero Cívico) para Posada, Niño de la Palma y Rayito.

* * *

(El anuncio de las obras en esta cartelera no supone su aprobación ni recomendación.)

ARTICULOS DE VERANO

Trajes de dril, piqué, etcétera, etc. Zapatos de lona, con planta de goma o cáñamo, propios para campo y playa. Artículos de "sport". Sombrillas, etcétera, etc. Muebles de junco para jardín.

Estos e infinidad de objetos más, propios de esta estación, venderéis inmediatamente si os dais prisa en anunciarlo por RADIO.

El anuncio radiado es oído en un instante por millones de seres.

El anuncio radiado es de resultados eficaces.

Una llamada por teléfono o una carta dirigida a cualquiera de nuestras oficinas, e inmediatamente un agente nuestro le pondrá al corriente de cuantos datos necesite.

Vuestros anuncios podéis contratarlos en MADRID (Avenida de Pi y Margall, 10), en BARCELONA (Caspe, 12), en BILBAO (Hotel Carlton), en SAN SEBASTIAN (Avenida de la Libertad, 27), en SALAMANCA (Rodríguez Pinilla, 4) y en SEVILLA (Rafael González Abreu, 4).

UNION RADIO, S. A.

Avenida de Pi y Margall, 10, Madrid. Teléfonos: 12.930-12.939.

APARTADO 745.

LA VIDA EN MADRID

Casa Real

La reina doña Victoria estuvo ayer en La Granja, donde almorzó con su hijo el Príncipe de Asturias.

—La reina doña Cristina ha visitado el Instituto de Puericultura y Maternología «Primer Consultorio de Niños de Pecho de Madrid».

Fué recibida por la marquesa de Aguila Real, presidenta, y las damas de la Junta; el cuerpo médico, presidido por su director, el doctor A. Benavente, y las hermanas de la Caridad.

Baja el precio de la carne de vaca

Desde el lunes—dijo ayer el gobernador civil—rigen los siguientes precios para las clases de carne de vaca:

De primera, a cinco pesetas el kilo; de segunda, a cuatro, y de tercera, a 1,80. Supone, pues, una rebaja de 20 céntimos en kilo en la venta al detall.

—El señor Martín Alvarez comunicaba ayer a los periodistas la grata impresión que le había causado la visita a la Universidad Profesional Femenina de la A. C. de la M. El gobernador elogiaba, sobre todo, el funcionamiento del moderno gabinete psicotécnico de orientación profesional.

También habló con entusiasmo de la Colonia Benéfica del Trabajo, de la Fuente de la Teja, que depende de la Junta provincial de Beneficencia, y donde están albergados los niños procedentes del Asilo de Vallehermoso mientras se terminan los nuevos edificios de este establecimiento.

—El gobernador civil de Alicante dió cuenta al de Madrid de que en la construcción del ferrocarril Alicante-Alcoy hacen falta más de cien obreros dedicados a explanaciones.

La repoblación forestal

El gobernador civil, señor Martín Alvarez, en su conversación de ayer con los periodistas, insistió mucho en su deseo de dar impulso a la repoblación forestal en los montes públicos, ya sean de los Ayuntamientos o del Estado.

Expresó además su satisfacción por el resultado de la visita hecha a los montes de Miraflores y Bustarviejo, en compañía de los ingenieros del distrito forestal señores Lajara y Salazar.

La visita fué una excursión a caballo, que duró cuatro horas.

—Contra lo que ordinariamente se cree—añadió—, los montes de este distrito forestal están muy bien atendidos y las repoblaciones que se practican, aunque son de mucha importancia, resultan muy económicas.

Si las visitas a los demás montes le confirman en su opinión, el gobernador hablará del asunto con el jefe del Gobierno para procurar que se allanen todos los obstáculos y puedan así ser repoblados en pocos años todos los montes públicos de la provincia.

—Anteayer se reunió en el Gobierno civil la Junta provincial de transportes. La sesión duró tres horas, y como aún quedarán sin estudiar los expedientes sobre las líneas regulares de *autos*, la Junta volverá a reunirse en breve.

Manicomios y sanatorios antituberculosos

En la Diputación han facilitado una nota oficiosa en la que se manifiesta que la presidencia de dicha Corporación ha cursado las órdenes oportunas para que, de acuerdo con la Diputación de Barcelona, y después de haber oído a las partes interesadas, se estudie el medio de aunar y mancomunar los servicios de las Corporaciones provinciales en cuanto se relaciona con la más perfecta instalación de manicomios y de sanatorios antituberculosos.

El estudio debe ultimarse a la mayor brevedad con objeto de que en octubre próximo pueda someterse a la resolución de las Diputaciones interesadas.

Al tomar esta medida, añade la nota, la Diputación obra de acuerdo con las conclusiones de la II Asamblea de Diputaciones, y percatada de la transcendencia que envuelve para las Corporaciones provinciales la transformación del sistema económico en lo relativo a la campaña antituberculosa y a la instalación de manicomios.

Ello—prosigue—dará cumplimiento a lo establecido en el estatuto provincial, representa para el Estado una medida útil y la solución de los conflictos que ocasionaba a diario el asilamiento de los enfermos de las dos clases a que se refiere la medida mencionada.

Un vivero de 30 hectáreas

La Diputación provincial ha recibido por conducto del alcalde de Alcalá de Henares un ofrecimiento relativo a la repoblación forestal en la provincia de Madrid. El Ayuntamiento de dicho pueblo ha acordado la enajenación de una superficie de terreno de 30 hectáreas para establecer un vivero suficiente para las necesidades de la repoblación forestal, pues podrá producir de cuatrocientos a quinientos mil árboles.

—La Comunidad de regantes del Henares se reunirá el día 8 del mes próximo en la Diputación provincial.

Agasajo al general Orgaz

Con motivo de su ascenso a general de brigada, ha sido obsequiado con un banquete don Luis Orgaz, afecto a la Dirección general de Marruecos y Colonias.

Asistieron algunos amigos y paisanos del general, y de sobremesa se congratularon de que Vitoria cuente con un hijo tan ilustre como el señor Orgaz.

En representación del ministro de la Guerra, concurrió su ayudante, don Fernando Casas.

Banquete militar

Para celebrar la fiesta de Nuestra Señora del Perpetuo Socorro, Patrona del Cuerpo de Sanidad Militar, se reunieron en banquete casi todos los generales, jefes y oficiales médicos y farmacéuticos destinados en Madrid. Figuraban entre los concurrentes—que pasaban de 90—los generales de Sanidad señores Semprún, Masfarré, Prieto de la Cal y Gómez Díaz; y los generales de la reserva señores Urquidi, Barea, Fernández España y Martínez.

A los brindis brindaron los generales Semprún y Urquidi.

Como dió la coincidencia de que en el mismo local se celebraba otro banquete al que asistía el general Millán Astray, éste fué invitado por los de Sanidad a tomar una copa de champán. Después, el jefe del Tercio brindó en términos vibrantes por el Cuerpo de Sanidad Militar ,a quien debo—dijo—la vida y el brazo y el ojo que me quedan.

Terminó el general Millán Astray con vivas a España, al Rey y al Cuerpo de Sanidad Militar.

15.000 pesetas para la Universidad

En el ministerio de Instrucción pública entregaron ayer la siguiente nota:

«Comunica el rector de la Universidad Central que para la adquisición de material moderno de química ha recibido un donativo de 15.000 pesetas. Este material se instalará provisionalmente en la prolongación del edificio universitario, esquina a la calle de los Reyes, próxima a terminar, y en su día será trasladado a los pabellones de la Facultad de Ciencias en la Ciudad Universitaria.

El generoso donante, con modestia ejemplarísima, oculta su nombre, determinación que le enaltece y que el Rectorado respeta; pero da publicidad al hecho para que sirva de estímulo y sea secundado por los verdaderos amantes de la Universidad, quienes pueden hacer obra meritoria ayudando al aumento del material necesario hoy para la moderna enseñanza de la Física, el que conjuntamente con el de Química ha de formar el futuro Instituto de ambas disciplinas en la Universidad Central»

Aviso a los automovilistas

Con motivo de las obras de colocación de pavimento adoquinado en los kilómetros 9 al 14 de la carretera de Madrid a Francia, por La Junquera, se hará en ésta la siguiente desviación

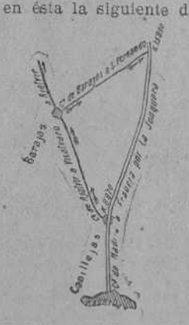

para el tránsito público: desde el kilómetro 8,870, o sea en Canillejas, se irá por la carretera de Ajalvir a Vicálvaro, hasta Barajas, y desde aquí, por el camino vecinal de San Fernando, a salir nuevamente a la carretera de Madrid a Francia por La Junquera, en el kilómetro 13,890.

—También se desviará el tráfico de la carretera de Madrid a Francia por

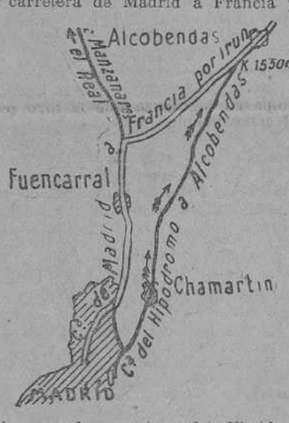

Irún, por la carretera del Hipódromo a Alcobendas, que se une a la anteriormente citada en el kilómetro 15,500, poco antes de llegar a Alcobendas. Por la carretera de Charmartín el recorrido será de tres kilómetros menos que por la de Irún.

Ofrecimiento argentino sobre emigración

Ayer, a las tres y media, se entrevistó en la Presidencia el conde de Cuevas de Vera con el presidente del Consejo y el director general de Emigración.

En la conferencia, que duró cerca de dos horas, se trató de un importante ofrecimiento que, sobre los emigrantes hace el Consorcio Ferroviario Argentino al Gobierno español.

El presidente prometió estudiar este ofrecimiento y dar una contestación en un breve plazo.

Asamblea de empresarios

Ha terminado la Asamblea de la Sociedad General Española de Empresarios de espectáculos.

Se trató de la renovación de la Junta directiva. Aunque sólo cesaban algunos cargos, hubo elementos que pretendieron que cesaran todos. Por fin, sólo en uno de los puestos que debían renovarse y en uno de los otros triunfaron los elementos citados.

La Junta quedó constituída de este modo: presidente, don José Juan Cadenas; vicepresidentes, don Antonio Armenta y don Eduardo Yáñez; tesorero, don Antonio Méndez Laserna; vocales, don Claudio Beruezo (de San Sebastián), don Manuel Salvador (Valencia), don Miguel Navarro (Almería), don Enrique Armisén (Zaragoza) y don Rafael Valencia (Madrid).

Se nombraron los representantes de la Sociedad en los Comités paritarios.

El Instituto de Física y Química

En el concurso de proyectos para la construcción del Instituto de Física y Química ha sido elegido el anteproyecto que presentaron los arquitectos don M. Sánchez-Arcas y don Luis Lacasa. El edificio lo dona a la Junta para ampliación de estudios el International Education Board, fundado por Rockefeller, hijo.

Todos los anteproyectos presentados en el concurso se hallan erpuestos al público en el Paraninfo de la Universidad todos los días, de diez de la mañana a una de la tarde.

Coches-laboratorios

En el Retiro se celebró ayer la entrega oficial de coches-laboratorios para los servicios de Cátedra y Fitopatología ambulantes. Los coches tienen conducción interior y asientos para el ingeniero y el mecánico. Están provistos de laboratorios con estuches para análisis de aceites, vinos, leches, aguas, pues no se aplicarán sólo a expedir certificaciones de productos agrícolas, sino al estudio de la potabilidad y pureza de las aguas, etc. Llevan mesas de análisis, cinematógrafo para proyectar películas agrícolas y material de divulgación.

Inmediatamente se trasladarán los *autos* a sus destinos. En cada región actuará un ingeniero jefe, y al servicio de cada cátedra habrá ingenieros colaboradores y repetidores.

Supremo de Guerra

El Supremo de Guerra examinó ayer la causa contra el sargento del regimiento de Borbón Juan García Vela, acusado de abuso de autoridad y homicidio.

El procesado en 22 de enero de 1926 dió una bofetada al soldado Raya, por tener sucio el fusil. El día 12 del siguiente mes se observó que supuraba el oído derecho del abofeteado, el cual falleció al día siguiente en el hospital. El médico que le asistió y el que le practicó la autopsia afirmaron que la muerte pudo sobrevenir a consecuencia de la bofetada. Otros doctores informaron que el fallecimiento pudo producirse como consecuencia de la bofetada o por otra causa.

El Consejo de guerra celebrado en Málaga condenó al procesado a diez años y un día; pero a causa del disentimiento del auditor, que entendió debía imponerse al sargento menor pena, la causa se remitió al Supremo.

Ayer el fiscal pidió para el procesado veinte años de reclusión temporal. El defensor, capitán don José Méndez García, sostuvo que el delito de su patrocinado consistía simplemente en abuso de autoridad y que procedía imponerle seis meses de arresto.

La causa quedó vista para sentencia.

—El presidente del Consejo Supremo de Guerra y Marina ha visitado al ministro de la Guerra para darle cuenta de la decisión, de que ayer dimos cuenta, sobre las responsabilidades de cuarenta jefes y oficiales por las irregularidades administrativas observadas en Larache. La resolución definitiva corresponde al ministro y se publicará en el *Diario Oficial*.

Boletín meteorológico

Estado general.—Al Norte de Escocia se halla el núcleo principal de perturbación atmosférica y se está formando otra de poca importancia en España.

Otras notas

A. Española de Urología.—Se suspenden las sesiones científicas hasta octubre.

La recogida de perros.—La Sociedad Refugio de Animales Amigos del Hombre comunica a ssu miembros que el alcalde ha concedido toda clase de facilidades para la entrega de los perros recogidos en la vía pública y que no sean reclamados en los tres primeros días de estancia en el Depósito municipal. Para la entrega es menester el pago de los gastos que se hayan originado.

Festival taurino.—Hoy, a las seis de la tarde, se celebrará en la plaza de Vista Alegre un festival taurino a beneficio de la Cruz Roja. Presidirán las señoritas Carmen Primo de Rivera, Blanca O'Donnell, María Antonio Orozco, María Liñán y Victoria Pérez Sanmillán.

Los matadores De la Torre, Martínez Vera, Torerito de Málaga, Dominguín Chico, Chavito y el Moreno lidiarán seis toros de don Vicente Torres.

De banderilleros actuarán Saleri II, Emilio Méndez, Gavira, Rodalito, Paradas y Armillita.

La Infanta Isabel ha sido invitada.

—o—

En los exámenes verificados en la Escuela Especial de Taquigrafía, han obtenido nota de Sobresaliente Manuela Sánchez, Carmen Casado, Teresa Videras, Leonor Martínez, Concepción Alonso y Vicente Fermín, y premio, Angeles García y Emilia Alonso, alumnas del Colegio Particular de Señoritas y Academia de Taquigrafía de la Cava Alta, número 3 duplicado.

—o—

ARENAL, 4. POMPAS FUNEBRES

Cuide usted su estómago porque es la base de su salud

★

Yo padecí también como usted, pero me curó el

DIGESTÓNICO del Dr. Vicente

VENTA EN FARMACIAS

Distinción francesa a Torres Quevedo

Miembro extranjero de la Academia de Ciencias de París

—o—

La Academia tiene en el mundo doce miembros de esta clase

—o—

Por reciente acuerdo de la Academia de Ciencias de París, el señor Torres Quevedo ha sido nombrado socio o miembro extranjero de dicha Academia. Este nombramiento es muy importante: baste recordar la circunstancia de que el número de miembros extranjeros en la Academia de Ciencias de París es el de doce. Torres Quevedo es el único español que actualmente figura entre ellos.

La personalidad del sabio español es sobradamente conocida de todos. Sus numerosos inventos han recorrido todo el mundo, poniendo siempre muy alto el nombre de la ciencia española. No está de más, sin embargo, recordar hoy que el nuevo nombramiento pone de actualidad la figura de Torres Quevedo, las circunstancias por que han pasado algunos de sus inventos más importantes.

El primer invento de Torres Quevedo fué el de la calculadora o máquina para hacer cálculos y resolver ecuaciones. La idea de esta máquina la concibió su autor cuando era estudiante de Caminos, si bien no la llevó a la práctica hasta bastantes años después.

En 1895 presentó un modelo de ella, toscamente construído, y una Memoria explicativa, a la Academia de Ciencias de Madrid. Ello le valió el que esta Academia le llamase a su seno. Esta máquina fué asimismo muy bien recibida por la Academia de París, a donde poco después la llevó su autor.

En 1902 presentó a las mismas Academias su primer proyecto de dirigible, que, después de haber sido bien informado en la francesa por monsieur Appell y en la española por el señor Echegaray, mereció el apoyo del Gobierno.

Este aparato, que, según frase del señor Surcouf, ha revolucionado la construcción de los dirigibles, venía a sustituir la rigidez de estos aparatos, lograda con armaduras metálicas, como en los zeppelines, por una armadura o viga funicular, que, al hincharse el globo, se pone rígida.

Para ensayar el globo concibió Torres Quevedo la idea del «telekino», y se trasladó a París por carecer en España de elementos para construirlo. Un profesor de la Sorbona le ofreció su laboratorio, y en él construyó su primer modelo. Las primeras pruebas de este aparato las realizó, con buen éxito, en el frontón madrileño de Betijai, y con un bote en el estanque de la Casa de Campo y en el puerto de Bilbao.

Quiso aplicar el «telekino» a la conducción del globo e hizo los primeros experimentos en el Parque de Aerostación de Guadalajara, que no dieron el resultado apetecido por no poder aplicar el «telekino» en buenas condiciones.

No desistió Torres Quevedo de probar en España su dirigible. No pudo, sin embargo, realizarlo por haber estallado el gasómetro de la Oxídrica de Zaragoza que iba a proveer el gas. Trasladóse a París, donde la casa Astra le cedió en Sartrouville un cobertizo, obreros y los elementos necesarios.

Realizáronse las pruebas, que, a causa de un accidente, no tuvieron éxito, pero convencieron a la Casa Astra, la cual entró en tratos con Torres Quevedo para conseguir la explotación de la patente. Torres Quevedo, previa autorización del Gobierno, se la cedió, menos para España. Contruyóse después, para el Almirantazgo inglés, un globo, que alcanzó de 50 a 60 kilómetros, velocidad muy elevada en aquella época. Durante la gran guerra los franceses e ingleses construyeron numerosos dirigibles Torres Quevedo.

Por real orden de 1907 se creó el laboratorio de Automática, en el que se preparó, ante todo, la continuación de los trabajos del señor Torres Quevedo sobre las máquinas algébricas, trabajos conocidos en España desde 1895, y se emprendieron investigaciones para establecer la teotoría del automatismo, según la cual se puede sustituir el trabajo del hombre, tanto manual como intelectual, por medio de máquinas. Para demostrar esto construyó el señor Torres Quevedo las máquinas de calcular y el ajedrecista.

Finalmente, débese a Torres Quevedo el transportador funicular, compuesto de una serie de cables cuya tensión se regula por medio de contrapesos, y que sostienen un carro de viajeros que corre por otro cable. Se construyeron dos: uno, desmontado, en el monte Ulía, de San eSbastián, y otro, el «Hispanis Aero Car», sobre el Niágara. La construcción de éste fué dirigida por el hijo del inventor, don Gonzalo

Las Salas de vacaciones

—o—

La «Gaceta» de ayer publica una real orden del ministerio de Gracia y Justicia en la que se dictan normas para regular el funcionamiento de vacaciones del Tribunal Supremo y de las Audiencias territoriales.

Las Salas de vacaciones de los Tribunales de 1927 se constituirán con un presidente de Sala y ocho magistrados en el Tribunal Supremo; con el presidente de la Audiencia o un presidente de Sala y siete magistrados en las Audiencias de Madrid y Barcelona; con el presidente de la Audiencia o un presidente de Sala y cinco magistrados en las Audiencias territoriales que tienen nueve magistrados de plantilla, y con el presidente de la Audiencia o un presidente de Sala y cuatro magistrados en las demás Audiencias territoriales.

Las Salas de vacaciones se constituirán para el despacho de los asuntos pendientes, todos los días hábiles, a la hora señalada de antemano, aunque no haya vistas señaladas, y procurarán sustanciar y fallar todo lo que sea de su competencia, tanto en lo civil como en lo criminal, sin que ningún asunto, sufra retraso.

Las faltas de asistencia en que incurran los miembros de un Tribunal desde que se acuerde la constitución de la Sala de vacaciones hasta el día en que ésta ha de comenzar a actuar serán acumuladas a las del año judicial que les fuerán imputables antes, variándose, por tanto, la constitución de las Salas, antes del 15 de julio, si a ello hubiera lugar.

Gran Hotel Deva

Dirección: Idarreta. Deva, Guipúzcoa. T. 40
Restaurante — Café — Pastelería
Servicio esmerado. Pensión completa desde 12 pesetas.

DEVA, deliciosa estancia veraniega con hermosa playa y magníficas alamedas, equidistante (50 kms.) de Bilbao y San Sebastián, con servicio de trenes cada dos horas.

COMPAÑIA DEL NORTE Véase anuncio subasta.

MOTORES ELECTRICOS
Sólida construcción. Alto rendimiento. Precios sin competencia.
PABLO ZENKER Mariana Pineda, 5. MADRID

PANACEA CORELL
Es la salvación de los niños en la época de la DENTICION
Venta: Farmacia Gayoso y principales

COLEGIO DE SAN IGNACIO COSTANILLA DE LOS ANGELES, 3.
Director, don Ignacio García Albericio
Preparación, durante el verano, para el Bachillerato elemental y universitario y para los preparatorios de Ciencias y Letras en la Universidad, por personal competente. Honorarios módicos.

Vinos CRUZ CONDE
CORDOBA

Almorranas-Varices-Ulceras
Cura radical garantizada, sin operación ni pomada. No se cobra hasta estar curado.
Dr. Illanes: Hortaleza, 17. De 10 a 1 y de 3 a 7. Teléfono 15.970.

LINEA AEREA MADRID-LISBOA-SEVILLA
UNION AEREA ESPAÑOLA, S. A.
MADRID: Calle Mayor, núm. 4; teléfono 12.037.—SEVILLA: Armenta, 2.
LISBOA: Rua S. Julião, 23; teléfono C. 4.055.
CON AVIONES TRIMOTORES JUNKERS COMPLETAMENTE METALICOS
HORARIO:

	Lunes.	Miéro.	Viernes.		Martes.	Jueves.	Sábado.
Salida Madrid..	9	9	9	Salida Sevilla.....	—	—	9
Llegada Lisboa.	13,15	13,15	13,15	Llegada Lisboa...	—	—	11,30
Salida Lisboa...	—	—	15	Salida Lisboa.....	10,30	10,30	13,15
Llegada Sevilla.	—	—	17,30	Llegada Madrid..	14,45	14,45	17,30

PRECIOS: Madrid-Lisboa: 225 pesetas; ida y vuelta, 375. Lisboa-Sevilla: 130 pesetas; ida y vuelta, 260. Madrid-Lisboa-Sevilla, 325 pesetas; ida y vuelta, 550.
En estos precios van incluídos el automóvil entre el aeródromo y la ciudad y 15 kilogramos de equipaje. El exceso de equipaje se paga a razón de 3,50 pesetas kilogramo entre Madrid y Lisboa y 2,50 pesetas kilogramo entre Lisboa y Sevilla.

Este médico de la Casa Real Británica recomienda la Curación del Asma por el Dr. Hair.

Un Libro Gratuito sobre la Curación de la
Bronquitis y el Asma
Por el Doctor B. W HAIR

Según la estadística general, han ocurrido en Diciembre de 1925, en Madrid,
275 D FUNCIONES A CAUSA DE BRONQUITIS Y ASMA
Son las enfermedades que originan mayor mortalidad.

No deje Vd. que la Bronquitis ó el Asma debiliten su organismo. Vd puede restablecerse rápidamente y evitar nuevos ataques tomando el remedio líquido del Dr HAIR que cura de modo infalible el Asma y la Bronquitis. El tratamiento del Dr HAIR es el único eficaz. El alivio inmediato y curación eventual que resulta de su empleo, á menudo cuando otros remedios han fracasado, ha instigado á muchos médicos escriban cartas particulares alabándolo.

Un conocido doctor escribe:
"Aunque no es costumbre mía recomendar remedios de composición secreta, considero que la "CURACION DEL ASMA," del Dr. Hair, es un remedio excelente, dando mi testimonio personal de su eficacia contra el ASMA y la BRONQUITIS.
"Suyo affmo., M. R. C., S. L. R. O. P."

Un médico dice:
"Muchas gracias por el frasco que me ha remitido. Su medicina no faltará nunca en mi casa. La he recomendado en Londres y en todas partes, y así continuaré haciéndolo.
"Su affmo., M. D."

Un Doctor informa
El enfermo no debe continuar sufriendo cuando existe su excelente remedio contra el Asma. Mis pacientes, quienes han sufrido 5 á 15 años, me preguntaron por qué no les he dado antes este medicamento. Unicamente puedo recomendarlo y felicitarle á usted.

El Dr. HAIR dice que su tratamiento "permite al paciente, en dos o tres días, dormir sin sufrimiento y, siguiendo sus consejos recobrar rápidamente la salud, la fuerza y las carnes."

Dice el especialista inglés del asma más célebre hoy día:
"No he conocido a nadie que no haya podido curarse, aun después de sufrir durante mucho tiempo, siempre que no le hayan estorbado complicaciones graves."

El agradecimiento de un doctor:
"Le agradezco mucho su libro sobre el asma y enfermedades similares. Su descubrimiento es maravilloso, y yo le envío mi cordial felicitación por el beneficio que proporciona á la humanidad.
"Suyo affmo., M. D., L. R. C. S."

¿Por qué sufrir más?
El remedio del DR. HAIR es familiar en miles de hogares agradecidos. Es un medicamento líquido que, tomado a cucharaditas, facilita la respiración, permitiendo al fatigado paciente dormir tranquilo y levantarse a la mañana siguiente descansado.

Pida hoy el libro-gratuito del DR. HAIR. Explica la causa y el tratamiento de la bronquitis y el asma, da una valiosa información sobre régimen e higiene y también incluye valiosos testimonios de médicos y otros. El cupón que aparece más abajo puede enviarse bajo sobre abierto y franqueado con pesetas 0,02.

Dr Hair's Curación DEL ASMA
EL REMEDIO LIQUIDO EFICAZ

Pídase en todas las farmacias al precio de Pts. 7,50 el frasco, ó directamente a las señas indicadas en el cupón.

Un médico dice:
Las botellas del medicamento contra la tos bronquial son para mis enfermos. No solo pagaré yo estas y muchas más cuando las necesite. Sus efectos han sido maravillosos en dos de los casos que he tratado.
M. B., M. R. C. S., L. R. C. P.

GRATIS
Llénese este cupón y envíese hoy mismo a Sres. VICENTE FERRER y Cía (Dep. 14) Ribera, 2 y Comercio, 60. Barcelona.
Sírvase remitirme, gratis y porte pagado, el libro del Dr Hair 25 pp. sobre asma, bronquitis y catarro.
Nombre.....
Dirección.....
..... País.....
(Este cupón puede enviarse bajo sobre abierto y

ACADEMIA UGARTE-LLORENS
Preparación para la ACADEMIA GENERAL MILITAR HERMOSILLA, 8 MADRID
La proximidad de los exámenes de ingreso en la Academia General Militar obliga a esta Academia a no suspender el curso ni la admisión de nuevos alumnos durante el verano. Las clases se darán con toda la intensidad precisa para completar en un curso la preparación, y se organizarán tantas secciones como sean necesarias para conseguir la mayor homogeneidad en los alumnos que la constituyan y con ella el máximo rendimiento en cada uno de ellos. Internado excepcionalmente decoroso e higiénico. El estudio lo hacen todos los alumnos en la Academia a presencia de sus mismos profesores. Pídanse reglamento e informes en la Dirección.

SI EN LOS MUROS
de vuestras oficinas, talleres o almacenes colocáis los carteles MAXIMAS, obtendréis la máxima eficacia en orden, disciplina, puntualidad y limpieza
DE VENTA EN CASA DE
Asín, Preciados, 23, Madrid

DE SOCIEDAD

—o—

Santa Leonor

El 1 de julio serán los días de las marquesas de Carvajal y viuda de Heredia.

Condesa de Coello de Portugal.

Vizcondesa de Le Rochefoucauld.

Señoras de Díez de Ulzurrun y Alonso, Donoso Cortés-Castellano (don Juan), viuda de Guzmán Blanco, Las Heras (don Antonio), Rojas y Vicente (don Juan José) y Sánchez Caballero (don José).

Las deseamos felicidades.

Bodas

El 2 de julio, a las once y media de la mañana, se verificará en la parroquia de la Concepción el enlace de la bella señorita María Escosura y Pulido, con el distinguido joven don Manuel Laffón y Fernández.

—En breve tendrá efecto el enlace de la preciosa señorita Isabel Polo con don Roberto Ganceda, sobrino de la vizcondesa viuda de Llanteno.

Viajeros

Han salido: para Cestona, don Paulino Mendivil; para El Pedregal (Avila), los señores de Travesedo y Silvela y los marqueses de Arenas; para Vichy, el conde de Urquijo; para San Sebastián, la señora viuda de Franco y doña María Falces; para Gijón, don Pelayo García Olay; para Fregenal de la Sierra, los marqueses de la Molesina; para Villasuso, los marqueses de Guad el Jelú; para Los Corrales, el conde de Torre-Velarde; para Londres, don Manuel González Amezua y familia; para San Juan de Luz, don José Alonso Martínez; para Berna, los marqueses de Torrehermosa y familia; para Biárritz, los marqueses de Velada; para San Rafael, la duquesa viuda de Bivona; para San Sebastián, los marqueses de Cambil; para La Granja, la condesa de Medina y Torres; para Borines, don Lázaro Ballesteros; para San Rafael, don Luis Villaverde y familia; para Cercedilla, don Francisco Raga y doña María Lamiel, con sus respectivas familias; para El Escorial, don Matías Layús, don Alfredo Lapuente y doña Amparo Ballesteros, con sus familias; para el Sardinero, don Julio López y familia; para Laredo, doña María Bernales y familia; para Reinosa, doña Visitación de los Ríos y señora viuda de Herce con sus familias; para Briviesca, don Desiderio Gómez y familia; para Corella, los marqueses de Bajamar; para Villanueva-Araquil, don Virgilio Sagües y familia; para Segovia, don Santiago Adrados y familia; para Arauzo de Miel, don Gregorio Arranz y familia; para Sodupe, don José María Saracho y familia; para Criptana, don Narciso Barreda y familia; para Toledo, don José Aldeanueva y familia; para Soria, don Baltasar Egea y familia; para Londres, el conde de Torre Díaz; para Valdesoto, el marqués viudo de Canillejas y familia; para Estrasburgo, la duquesa de Parcent; para San Sebastián, la familia de don Vicente Zaldo, don Gabriel Cencillo y don Ricardo García Trelles; para Avilés, don José Pedregal y familia; para Fuenlabrada, los condes de Leyva; para Palencia, don Abilio Calderón y familia; para Santander, la marquesa de Santa María del Villar; para El Burgo de Osma, don Luis Ayuso Peña, y para Torrelodones, don Emilio Ortuño y familia.

En breve regresarán de los Estados Unidos el distinguido joven don Juan O'Donnell y Díaz de Mendoza, hijo del ministro de la Guerra, duque de Tetuán.

Fallecimiento

Ayer falleció el señor don Carlos Maura y Nadal en Araya (Alava), después de haber recibido los Santos Sacramentos y la bendición de Su Santidad.

El finado estaba casado con doña Francisco Ajuria y Urigoitia, de quien no deja descendencia.

Fué un experto arquitecto, muy apreciado por las dotes personales que le adornaban.

Era hijo del ilustre académico don Bartolomé Maura y Montaner, fallecido ha pocos meses.

Enviamos sentido pésame a la distinguida familia del difunto.

Rogamos a los lectores de EL DEBATE oraciones por el señor Maura.

Funeral

Mañana jueves, a las once, se celebrará uno en la parroquia del Buen Consejo por el alma del excelentísimo señor conde de Sallent (q. e. p. d.).

Aniversario

Mañana se cumplirá el segundo del fallecimiento de la marquesa de Castromonte, que tan justamente fué apreciada en la sociedad aristocrática por sus acrisoladas virtudes y caritativos sentimientos.

En diferentes templos de Madrid y de provincias se aplicarán sufragios por la difunta, a cuya noble familia renovamos la expresión de nuestro sincero sentimiento.

El Abate FARIA

Hiere a su novia de una puñalada

—o—

Ayer, a las nueve de la noche, Rafael Manuel Ramos Utrilla, de oficio estuquista, y de veinnueve años de edad, dió una puñalada en el pecho a su novia, Manuela Valbuena Buena, de veintiséis años. Ocurrió el hecho en la calle de López de Hoyos.

La muchacha fué llevada a la Casa de Socorro, y se le apreció una herida de pronóstico reservado.

Rafael y Manuela eran novios desde hace seis años. La muchacha habita en Villaviciosa de Odón, a donde fué el domingo el novio en estado de embriaguez, vicio que le dominaba desde hace tiempo. Por esta razón los padres de ella se oponían a las relaciones de los dos muchachos.

Ayer mañana Manuela vino a Madrid y citó a Rafael en la calle de Agustín Durán, en donde se encontraron. La chica le dijo que era imposible seguir las relaciones, porque sus padres se oponían, y entonces Rafael sacó un cuchillo y la hirió.

El agresor se dió a la fuga, pero una hora más tarde se presentó en el Juzgado, donde quedó detenido.

La refinación de petróleo en España

La conocida Compañía Española, Sociedad Anónima, SABADELL Y HENRY ha batido su propio «record» con el cargamento del vapor «ATHELMERE», llegado ayer a Barcelona con siete mil cien toneladas de petróleo crudo americano.

BOLSAS Y MERCADOS

INTERIOR 4 POR 100.—Serie F (69,45), 69,70; E (69,45), 69,70; D (69,75), 69,70; C (69,75), 69,70; B (69,75), 69,70; A (69,75), 69,85; G y H (69,70), 69,85.

EXTERIOR 4 POR 100.—Serie F (84,75), 84,75; D (86), 86; C (86), 86; B (86,25), 86,25; A (86,25), 86,25.

AMORTIZABLE 4 POR 100.—Serie D (87,75), 88,40; B (88,25), 88,40.

5 POR 100 AMORTIZABLE 1926.—Serie A (103), 103,30; B (103), 103,30; C (103), 103,30.

5 POR 100 AMORTIZABLE 1927 (con impuesto).—Serie F (91), 90,90; E (91), 90,90; D (91), 90,90; C (91), 90,90; B (91), 90,90; A (91), 90,90.

5 POR 100 AMORTIZABLE 1927 (sin impuesto).—Serie F (104,10), 103,95; E (104,10), 103,95; D (104,10), 103,95; C (104,10), 103,95; B (104,10), 103,95; A (104,10), 103,95.

5 POR 100 AMORTIZABLE 1920.—Serie E (93), 92,65; D (93), 92,65; C (93), 93; B (93), 93; A (93), 93.

5 POR 100 AMORTIZABLE 1917.—Serie E (91,75), 91,65; C (91,75), 91,75; B (91,75), 91,75; A (91,75), 91,75.

DEUDA FERROVIARIA.—Serie A (102), 102,50; B (102), 102,50; C (102), 102,50.

AYUNTAMIENTOS.—Madrid 1868 (99), 99; Villa Madrid, 1914 (87,50), 87,75.

VALORES CON GARANTIA DEL ESTADO.—Transatlántica, 1925 mayo (98,50) 98,50; noviembre (98,50), 98,50; 1926 (102), 102.

CEDULAS HIPOTECARIAS.—Banco Hipotecario de España: 4 por 100 (89,25), 89,25; 5 por 100 (99,15), 99,25; 6 por 100 (109,25), 109,25.

EFECTOS PUBLICOS EXTRANJEROS. Cédulas argentinas (2,55), 2,60; Marruecos (89,50), 89,50.

CREDITO LOCAL (99,90), 100.

ACCIONES.—Banco de España (667), 661; Hipotecario (462), 462; Español de Crédito (241), 240; Río de la Plata: nuevas (219), 220; fin corriente, 220; Acumulador Tudor (146), 138; Hidroeléctrica Española (180), 180; Unión eléctrica Madrileña (124), 124; Telefónica (98,40) 98,40; Constructora Naval, blanca (82), 90; Duro-Felguera: contado (56,50), 56; Tabacos (200), 201; M. Z. A.: contado (508), 507,50; fin corriente, 508; Norte: contado (529,50), 531; fin corriente, 530,50; fin próximo, 533; «Metro» (134,50) 134; M. C. P.: primera (5), 5; segunda (4), 4; Tranvías: contado (106,50), 106,50; fin corriente, 107; fin próximo, 107; Tranvías Granada (100), 100; Azucareras ordinarias: contado (38,75), 38,50; Explosivos (431), 430,50.

OBLIGACIONES.—Gas Madrid, 6 por 100 (104), 104; Hidroeléctrica Española, 6 por 100 (97), 103; D (100,25), 101; Unión Eléctrica Madrileña, 6 por 100 (104), 104; Minas del Rif: B (99,50), 99,75; Ponferrada (79,50), 79,50; Norte, primera (72,15), 72,25; tercera (73,75), 73; Norte, 6 por 100 (103,70), 103,75; Alicante, primera (324,25), 324,50; G (104), 104; I (103,75), 104; Córdoba-Sevilla (315,50), 315,50; Metropolitano, 6 por 100 (101,75), 101,75; 5,50 por 100 (95,50), 95,50; Peñarroya (99,75), 100; Oeste, 2.ª (10), 10.

BONOS.—Constructora Naval, 1923, segunda (99), 99.

Par.	Monedas.	Precedente.	Día 28
1,00	1 franco franc...	0,23	0,232
5,00	1 belga	0,8225	*0,821
1,00	1 franco suizo...	1,140	1,140
1,00	1 lira	*0,338	
25,22	1 libra	28,45	28,65
5,18	1 dólar	5,86	5,895
1,23	1 reichsmark ...	*1,41	1,40
1,39	1 cor. sueca.....	1,79	
1,39	1 cor. noruega...	*1,535	*1,525
0,95	1 cor. checa......	*0,176	*0,175
5,60	1 escudo	*0,295	
2,59	1 peso argent...	*2,51	*2,51

Nota.—Las cotizaciones precedidas de asterisco no son oficiales.

BARCELONA

Interior, 69,65; Exterior, 84,80; Amortizable, 5 por 100, 92,85; 4 por 100, 88; Norte, 533,50; Alicante, 509,75; Andaluces, 77,20; Orense, 31,55; H. Colonial, 90; francos, 23,20; libras, 28,66; dólares, 5,895.

BILBAO

Altos Hornos, 142; Explosivos, 429 dinero; Banco de Bilbao, 1.925; Sota, 905; H. Española, 180; E. Viesgo, 372,50.

NUEVA YORK

Pesetas, 17; francos, 3,9175; libras, 4,8565; francos suizos, 19,255; liras, 5,64; coronas danesas, 26,73; noruegas, 25,84; florines, 40,06; marcos, 23,70.

LONDRES

(Apertura)

Pesetas, 28,65; francos, 124,015; dólares, 4,8565; francos suizos, 25,22; liras, 86,45; coronas noruegas, 18,59; danesas, 18,165; marcos, 20,495.

(Cierre)

(RADIOGRAMA ESPECIAL DE EL DEBATE)

Francos, 124; dólares, 4,8559375; belgas, 34,96; francos suizos, 25,22; florines, 12,12375; liras, 87,1875; marcos, 20,49; coronas suecas, 18,11; danesas, 18,165; noruegas, 18,78; chelines austriacos, 34,525; coronas checas, 163,75; marcos finlandeses, 192,80; pesetas, 28,655; escudos portugueses, 2,46875; dracmas, 358; leis, 810; mil reis, 5,84375; pesos argentinos, 47,6875; Bombay, 1 chelín 5 peniques 9375; Changai, 2 chelines 7 peniques; Hongkong, 2 chelines 0 peniques 25; Yokohama, 1 chelín 11 peniques 3125.

ESTOCOLMO

(RADIOGRAMA ESPECIAL DE EL DEBATE)

Dólares, 3,7325; libras, 18,1175; marcos, 88,50; francos, 14,66; belgas, 51,90; florines 149,60; coronas danesas, 99,80; noruegas, 96,55; marcos finlandeses, 9,41; liras, 21,25.

BERLIN

(RADIOGRAMA ESPECIAL DE EL DEBATE)

Libras, 20,495; francos, 14,525; coronas checas, 12,50; mil reis, 0,496; pesos argentinos, 1,790; florines, 169,07; escudos portugueses, 20,80; pesetas, 71,80.

NOTAS INFORMATIVAS

Pesetas nominales negociadas:

Interior, 682.500; exterior, 84.000; 4 por 100 amortizable, 77.500; 5 por 100 amortizable, 1926, 179.000; 192:7, 80.500; 1926, 32.000; 1927, sin impuestos, 519.000; 1927, con impuestos, 736.000; deuda ferroviaria, 73.500; obligaciones municipales 1868, 9.700; villa de Madrid, 1914, 5.000; Transatlántica, 1925, mayo, 2.000; noviembre, 9.000; Transatlántica, 1926, 5.000; cédulas hipotecarias, 4 por 100, 46.000; 5 por 100, 109.000; 6 por 100, 21.500; Crédito Local, 16.500; cédulas argentinas, 104.500 pesos; Marruecos, 13.500; Banco de España, 8.000; Banco Hipotecario, 1.000; Banco Español de Crédito, 19.750; Acumulador Tudor, 6.000; Hidroeléctrica Española, 71.500; Unión Eléctrica, 10.000; Telefónica, 25.000; Felguera, 62.000; Tabacos, 5.000; Construcción Naval, blancas, 7.500; Madrid, Cáceres y Portugal, primera, 5.000; segunda, 5.000; Alicante, 33 acciones; ídem fin corriente, 300 acciones; en dobles, 225 acciones; Metropolitano, ídem fin próximo, 12.500; Norte, 133 acciones; ídem fin corriente, 50 acciones; ídem fin próximo, 150 acciones; en dobles, 300 acciones; Tranvías de Granada, 5.000; Tranvías, 11.000; ídem fin corriente, 25.000; ídem fin próximo, 137.500; en dobles, 125.000; Azucareras preferentes, en dobles, 112.500; ordinarias, 38.000; en dobles, 50.000; Explosivos, 11.500; Río de la Plata, nuevas, 5 acciones; ídem fin corriente, 100 acciones; en dobles, 175 acciones; Gas Madrid, 1.000; Hidroeléctrica Española, 6 por 100, 10.000; D, 2.500; Unión Electra, 6 por 100, 2.000; Minas del Rif, B, 52.500; Ponferrada, 16.500; bonos Construcción Naval, 1923, segunda, 2.600; Norte, primera, 62.000; tercera, 14.000; Norte, 6 por 100, 24.500; M. Z. A., primera, 43 obligaciones; G, 26.000; H, 5.000; I, 82.000; Córdoba a Sevilla, una obligación; M. C. P., primera, 5.000; Metropolitano, 6 por 100, 8.000; 5,50 por 100, 25.500; Peñarroya, 80.000.

* * *

Las características de la reunión de ayer fueron en un todo opuestas a la precedente, tanto por lo que se refiere al negocio realizado, como a la situación de los cambios. El volumen de operaciones es reducidísimo y sólo se advierte alguna actividad en el corro internacional, en que las distintas divisas se publican en alza. En cambio de los valores del Estado vuelven a decaer algunos amortizables y sólo la Deuda reguladora muestra consistencia.

El Interior sube 25 céntimos, 15 el 4 por 100 Amortizable y 30 el 5 por 100 de 1926; el Exterior y los Amortizables 5 por 100 de 1920 y 1917, quedan a los mismos cambios, y los de 1927 desmerecen 15 y 10 céntimos los sin y con impuestos, respectivamente.

El departamento de crédito acusa flojedad y ceden seis enteros el Banco de España y uno el Español de Crédito.

El grupo industrial cotiza en alza la Sociedad Española de Acumulador Tudor, Construcción Naval y Tabacos; en baja Felgueras, Azucareras ordinarias y Explosivos, y sin variación Hidroeléctrica Española, Unión Eléctrica y Telefónica. En cuanto a los ferrocarriles desmerecen media peseta los Alicantes y suben 1,50 las acciones nuevas del Norte. Las viejas se hacen a 535, contra 533,50.

De las divisas extranjeras ganan 20 céntimos los francos y libras, tres y medio los dólares y cuatro los marcos oro. Los francos suizos bajan 40 céntimos en relación a su último cambio oficial.

* * *

Moneda extranjera:

Francos: 25.000 a 23,10 y 100.000 a 23,20. Cambio medio, 23,180.

Francos suizos: 25.000 a 113,90 y 25.000 a 114. Cambio medio, 113,950.

Libras, 1.000 a 28,56, 1.000 a 28,60, 1.000 a 28,62, 1.000 a 28,63, 1.000 a 28,64 y 5.699 a 28,65. Cambio medio, 28,631.

Dólares: 5.000 a 5,885 y 5.000 a 5,895. Cambio medio, 5,890.

Marcos oro: 12.500 a 1,395 y 12.500 a 1,40. Cambio medio, 1,397.

* * *

A más de un cambio se cotizan:

Cédulas hipotecarias al 5 por 100 a 99,15 y 99,25. Explosivos a 431 y 430,50. Minas del Rif, B, a 99,50 y 99,75, y Alicantes a fin del corriente a 507,50 y 508.

UN EMPRESTITO DE DANTZIG

LONDRES, 28.—A las nueve y media de la mañana quedó cerrada la suscripción al empréstito emitido por la Sociedad de Naciones de un millón y medio de libras esterlinas, con destino a la ciudad libre de Dantzig, con un interés del seis y medio por ciento.

El empréstito quedó cubierto totalmente.

LA DEUDA DE GUERRA DE YUGOESLAVIA

LONDRES, 27.—El subsecretario de Hacienda ha dicho en la Cámara que el Gobierno de Yugoeslavia ha hecho unas proposiciones para llegar a un arreglo en la cuestión de las deudas de Inglaterra.

Estas deudas en 31 de marzo eran las siguientes: euda de guerra, 29.492.000 libras esterlinas; deuda por socorros, 2.687.000 libras; por repatriación de súbditos servios, 187.000.

MERCADOS

MADRID (Mostenses).—Aves.—Gallinas, de 6 a 8 pesetas una; patos, de 5 a 6,50 pesetas uno; pavos, de 12 a 15; pollancos, de 5 a 7,50; pollos, de 4 a 5.

Huevos.—De Castilla, de 16 a 18 pesetas el 100; de Francia, de 16 a 16,50; de Bulgaria, a 15; de Galicia, de 15,75 a 17; de Italia, a 17; de Marruecos, de 15,50 a 16; de Murcia, de 18 a 19; de Turquía, de 15 a 15,50.

Impresión.—Durante los días 22 al 28 del corriente mes este mercado tuvo las siguientes oscilaciones:

En aves, sigue el precio firme y las existencias son mayores.

En huevos, los de Castilla mantienen precio firme; los de Galicia, nada más que sostenidos; los de Murcia, en alza de 0,50; los de Francia, Italia y Turquía, en baja de 0,50; firmes los de Marruecos y con poca variación los de Alemania y Bulgaria.

Durante estos últimos días se notó mucha concurrencia de huevos extranjeros, por lo que los precios estuvieron poco firmes y con marcada tendencia a la baja; no así en los nacionales, que al cerrar esta impresión se mantienen bastante firmes. Las existencias, tanto en extranjeros como nacionales, son regulares, por lo que creemos que el precio no sufrirá variación.

MERCADO ARGENTINO

BUENOS AIRES, 28.—El trigo se ha cotizado a 12,60; la avena, a 8,50, y el maíz a 6,80. La carne se cotizó a 26.

MERCADO DEL CAFE

RIO DE JANEIRO, 28.—El tipo 4 se ha cotizado a 27.700 reis los diez kilos. Las ventas fueron de 30.000 sacos. En los *stocks* quedan 997.340 sacos.

Crónica taurómaca

Una nueva sustitución *adorna* el abono madrileño. En la 14 de la serie, que debía torear Chicuelo, es su nombre suplido por el de su paisano Antonio Posada.

Sevillano por sevillano...; la gente se escama una *mijita*.

Chicuelo no quiere torear. Posadita no quiere arrimarse. Cagancho no se destapa. Belmontito, fracasa. Juan e Ignacio, no vienen. ¡Pues sí que está *güena* la gente de Sevilla!

Si siguen estos paisanos
con toreo tan inseguro,
desde el *payo* hasta el gitano
pasarán con más apuro
que los duros sevillanos.

* * *

Y ya que de sevillanos hablamos, tratemos una vez más de Cagancho, el que más relieve circunstancial ostenta entre todos los lidiadores nacidos a la vera del Guadalquivir. Su nueva actuación en la villa y corte, ha desatado la pasión taurómaca de un modo inverosímil. Diríase que tras la confirmación el domingo del fracaso del miércoles, hay más *caganchistas* todavía. ¡Privilegio envidiable, el del torero flamenco! Del triunfo ruidoso, a la derrota absoluta..., pero sin decaer un punto su nombradía. Ni aún con la racha negra de la última semana, en que ha sido arrojado de varias plazas.

De continuo amenazado
por el popular furor,
nunca mejor aplicado
el tradicional dictado
de arrojado lidiador.

* * *

Pues... ¿y Marcialito? Su flamante actitud ante el público de la última corrida madrileña, abre amplios horizontes en la fiesta... y fuera de la fiesta.

La afición abucheó al diestro por no arrimarse al cuarto toro..., y, en vista de ello, el madrileño resolvió, como ustedes saben, no hacer quites en el toro siguiente. ¡Maravilloso! Estamos viendo disgustarse en la primera fiesta al Niño de la Palma... en cuanto le salga un toro grande (y conste que ponemos *Niño*, como podíamos poner otro torero del abono, pues todos, ¡todos! se disgustarán a uso marcialesco en cuanto vean un respetable enemigo).

Y será un mal ejemplo para todos...

Pues siguiendo ese camino
trazado por los taurinos,
como hacen estos calores...
...¡Yo me disgusto, señores,
y la crónica termino!

Curro CASTAÑARES

Gitanillo continúa grave

El diestro Gitanillo continúa grave. La temperatura oscila entre 38 y 39 grados.

En el sanatorio donde le asisten se celebró ayer una consulta entre los doctores López Durán (don Baudilio), Val Carrere y Segovia. El doctor Segovia, médico de cabecera, expuso su opinión de que la fiebre que ha acometido al diestro a los dos o tres días de la operación es debida a la infección de una cantidad de tejido pleural.

La operación fué practicada porque el diafragma había subido mucho y se realizaba mal el desagüe de la herida. Era menester abrir una nueva vía.

Chicuelo y Barrera enfermos

VALENCIA, 28.—Procedentes de Vinaroz llegaron a esta ciudad los diestros Chicuelo y Barrera. A éste le practicó una cura el médico del Montepío de Toreros, y parece que el diestro perderá la corrida de la presentación en Sevilla el día 1 de julio.

A Chicuelo le fueron aplicadas varias inyecciones de morfina y ha sido sometido a un plan de reposo. No toreará hasta dentro de varias semanas.

Oposiciones y concursos

Oposición libre.—Se anuncia a oposición libre la plaza de catedrático de Física y Química del Instituto de segunda enseñanza de Manresa. El tribunal lo compondrán: don José Casares Gil, presidente; don Daniel Tosantos Baltanás, don José Vicente Rubio Esteban, don Luis Olvés Zuloaga y don Francisco Fernández Anadon, vocales propietarios, y don Enrique Iglesias, don José Sans Haget, don Manuel Martín Sanchís y don Agustín Guillermo Mallo, vocales suplentes.

Escuela Nacional de Sanidad.—Se convoca a concurso de oposición para proveer doce plazas de alumnos oficiales de la Escuela Nacional de Sanidad. Los ejercicios darán comienzo en el mes de octubre.

Impresiones optimistas sobre la suscripción de Deuda Ferroviaria

En los centros bursátiles se tiene descontado el éxito brillante de la suscripción de Deuda Ferroviaria que se abrirá el próximo día 2.

Ha sido un acierto indiscutible la elección de características, todas ellas de gran aprecio para el capital y el ahorro, renta elevada, posibilidad de beneficio inmediato en Bolsa, garantía suprema para el capital y facilidades de pignoración y de negociación rápida en el mercado.

Sin vacilar puede afirmarse que la suscripción será un éxito rotundo si se observa la actividad con que el capital se moviliza, deseoso de obtener la mayor cantidad posible del nuevo empréstito.

Sociedad General Azucarera de España

El Consejo de Administración ha acordado el reparto a las acciones preferentes de un dividendo de 2 por 100 a cuenta de las utilidades del ejercicio 1926-27, contra el cupón de interés número 18.

El pago, a razón de 9,066 pesetas por cupón, será desde el día 5 de julio próximo en las siguientes plazas y domicilios, donde se facilitarán facturas:

Banco Español de Crédito, en Madrid, y sucursales de provincias.—Sociedad Anónima Arnús-Garí, BARCELONA.—Banco de Aragón, ZARAGOZA.—Banco de Oviedo, OVIEDO.—Hijos de Manuel Rodríguez Acosta, GRANADA.—Banco Comercial Español, VALENCIA.—Banco Gijonés de Crédito, GIJON.—Banco de Santander y Banco Mercantil, SANTANDER.—Banco Urquijo Vascongado, BILBAO.

Madrid, 25 de junio de 1927.—El secretario, **José Canosa.**—V.º B.º: El presidente del Consejo de administración.—**J. S. de Toca.**

Notas militares

«DIARIO OFICIAL» DEL DIA 28

Destinos.—Ha sido destinado a las órdenes del general de brigada secretario en Comisión de la Dirección general de Marruecos y Colonias, don Luis Orgaz Yoldi, el comandante de Infantería don Andrés Orgaz Yoldi.

—Ha cesado en el cargo de ayudante de campo del general de brigada don Juan Miquel Amat el comandante de Carabineros don Arturo Arias Baquero y se ha nombrado para sustituirlo al de iguales empleo y Cuerpo don Eloy Mavilla Lafarga.

—Se publica una relación de destinos de auditores de segunda y tercera del Cuerpo Jurídico militar.

Baja.—Ha fallecido en Briviesca el general de brigada en situación de segunda reserva don Fernando Almarza Zulueta.

Orden de San Hermenegildo.—Les han sido concedidas pensiones de la gran cruz de San Hermenegildo al general de división en situación de primera reserva don Luis Bermúdez de Castro Tomás, generales de brigada don Dionisio Muro Carvajal y don Juan Cibrián Saura e interventor del Ejército don Darío de la Puente Meliá.

Residencia.—Se autoriza al general de brigada, en situación de primera reserva, don Pedro de la Cerda López Mollinedo para que fije su residencia en Madrid.

Dirección de Preparación de campaña. Se ha concedido el pase a la situación de reemplazo al teniente coronel de Estado Mayor don Enrique Luque Luque.

Dirección de Instrucción y Administración.—Pasa a la situación de «Al servicio civil del ministerio de Hacienda» el teniente coronel de Carabineros don Adolfo Alvarez Rivas.

—Se ha concedido el retiro para Valladolid al teniente vicario de segunda don Sabiniano González de Rueda.

—Ha ingresado en el real Cuerpo de guardias Alabarderos el sargento del segundo regimiento de Zapadores Minadores don Manuel Román Montero.

—Queda de reemplazo por enfermo el escribiente de primera de Oficinas militares don Gabriel Puente Tortosa.

Infantería.—Se le ha concedido la separación del servicio al teniente don Francisco Serena Enamorado.

—Se ha dispuesto que los tenientes don Ignacio Halcón Silva y don Tomás Ochando Alcañiz pasen a Madrid destinados en comisión y por el tiempo de seis meses a los carros ligeros de combate y que cese en el mismo cometido el capitán don Manuel Jorge Marzal y el teniente don Abelardo Quintana Barragán.

—Pasa a la situación de «Al servicio del Protectorado» el coronel recién ascendido don Aureliano Alvarez Coque de Blas.

—Se les ha concedido el retiro para diversos puntos a los tenientes coroneles don Rafael Martín Huete y don Salvador Montoro Lorente (E. R.); comandantes (E. R.) don Narciso Rabasa Amat y don José Sánchez Macías y capitán (E. R.) don Gumersindo Gil Collado.

Artillería.—Queda anulado el destino a las Intervenciones militares de Melilla del teniente don Luis Merediz Díaz Pareño.

—Se publica una extensa relación de destinos de suboficiales y sargentos.

—Se le han concedido veinticinco días de licencia para asuntos propios al coronel don Mariano Royo Villanova.

Ingenieros.—Se abre concurso para cubrir una vacante de comandante de Ingenieros que existe en la Dirección de Instrucción y Administración.

La importación de ganado

Por real orden del ministerio de Fomento, han sido desestimadas, visto el informe emitido por la Junta Central de Epizootias, las peticiones de importación de ganado de pezuña de Holanda y zonas española y francesa de Marruecos.

La misma real orden dispone que se concedan varios permisos de importación

Al efectuar sus compras, haga referencia a los anuncios leídos en EL DEBATE

LA "GACETA"

SUMARIO DEL DIA 28

Presidencia.—R. O. autorizando a don José Vicente Arche para modificar el reglamento de la Asociación de Ingenieros Agrónomos; a don Alvaro Romaguera para constituir, en esta Corte, la Asociación de Empleados eventuales del Estado; a don Juan Antonio Seguí para constituir, en Alicante, la Asociación titulada Apoyo Mutuo; disponiendo se le abonen al ingeniero geógrafo don Antonio Luna las 1.000 pesetas de diferencia entre el sueldo que percibía por el Instituto Geográfico, y el que le corresponde como catedrático excedente; al ingeniero geógrafo don Cipriano Arbex y Gusi las 500 pesetas de diferencia entre el sueldo que percibe en el Instituto Geográfico y el que le corresponde como comandante de Ingenieros.

G. y Justicia.—R. O. nombrando forense del Juzgado de Borja a don Ricardo Cobo; declarando cesante a don Luis Veloso, juez de Torrelaguna; nombrando interino para el Juzgado de Garrovillas a don Joaquín de Lora, aspirante número 26; disponiendo que por la Dirección de Prisiones puedan ser destinadas a la Central de Mujeres, de Alcalá, las condenadas en duración no menor de tres años; dictando normas que regulen el funcionamiento de las Salas de Vacaciones del Tribunal Supremo y de las Audiencias territoriales; delegando en los directores generales y presidentes y fiscales de las Audiencias la facultad relativa a la concesión de permisos a los funcionarios durante julio y agosto.

Gobernación.—R. O. disponiendo exámenes de ingreso en el Cuerpo Médico de la Marina civil; ídem a concurso-oposición para doce plazas de alumnos oficiales de la Escuela Nacional de Sanidad; nombrando aspirante de segunda de Vigilancia en Madrid a don Julián Carlavilla.

I. pública.—R. O. disponiendo oposición libre para catedrático de Física del Instituto de Manresa, y nombrando el Tribunal para las oposiciones; oposición en turno de auxiliares para la cátedra de Física, vacante en los Institutos de Ciudad Real y Melilla.

Fomento.—R. O. desestimando todas las peticiones de importación de ganado de pezuña de Holanda y zonas española y francesa de Marruecos, y que por la Dirección de Agricultura se concedan determinados permisos de importación; designando al ingeniero agrónomo don Zacarías Salazar, director de la Estación Pecuaria Central, para la adquisición de ganado vacuno y lanar, de Suiza y Francia, con destino a la estación agropecuaria del Instituto Agrícola de Alfonso XII.

LA PRISION CENTRAL DE MUJERES

Una real orden del ministerio de Gracia y Justicia que inserta en su número de ayer la *Gaceta*, dispone que por la Dirección general de Prisiones puedan ser destinadas a la prisión central de mujeres de Alcalá de Henares las condenadas a penas correccionales de privación de libertad en duración no menor de tres años.

LA ASOCIACION DE INGENIEROS AGRONOMOS

Por real orden de la Presidencia del Consejo de ministros, se ha autorizado a don José Vicente Arche para modificar el reglamento por que se rige la Asociación de ingenieros agrónomos en el sentido de adaptarlo a las nuevas disposiciones que regulan el derecho de asociación.

LOS EMPLEADOS EVENTUALES DEL ESTADO

Don Alvaro Romaguera ha sido autorizado de real orden para constituir la Asociación de empleados eventuales del Estado español. La nueva entidad tendrá su residencia en Madrid.

También se ha autorizado a don Juan Antonio Seguí para constituir con residencia en Alicante una Asociación titulada «Apoyo mutuo».

GANADO PARA EL INSTITUTO AGRICOLA DE ALFONSO XII

El ministerio de Fomento ha designado a don Zacarías Salazar, director de la Estación pecuaria central, para la adquisición de ganado vacuno y lanar procedente de Suiza y Francia con destino a la Estación agropecuaria del Instituto Agrícola de Alfonso XII.

RADIOTELEFONIA

Programas para el día 29:

MADRID, Unión Radio, (E. A. J. 7, 375 metros).—11,45, Sintonía. Calendario astronómico. Santoral. Informaciones prácticas. Notas del día. Recetas culinarias, por el señor Abello.—12, Campanadas de Gobernación. Bolsa. Intermedio. Noticias de Prensa. Primeras noticias meteorológicas. 12,15, Señales horarias. Cierre de la estación.—De 14 a 15,30, Orquesta Artys: «Arriba, maño» (pasodoble), Pedro Rubio; «Shymmi», E. Granados; «El majo de repente» (pavana), Del Campo; «La verbena de la Paloma» (fantasía), Bretón. Boletín meteorológico. Luis Villa, violoncellista: «Kol Nidrei», Bruch. Intermedio, por Luis Medina. La orquesta: «Allegretto scherzando» (de la octava sinfonía), Beethoven; «Au printemps» (melodía), Grieg; «No, no, Nanette» (fantasía), Youmans. Bolsa de trabajo. Noticias de Prensa: La orquesta: «Marcha militar francesa» (de la suite Algerienne), Saint-Saens.—18,30, Orquesta Artys: «Doloretes» (fantasía), Vives-Quislant; «Marta» (fantasía), Flotow. Ultima lección de Esperanto, por el señor Mojado. Orquesta Artys: «El capricho de las damas» (fantasía), Foglietti; «Toreador» (fantasía), Adam; «La mala sombra» (fantasía), Serrano.—22, Campanadas de Gobernación. Señales horarias. Bolsa. «Don Alvaro o La Fuerza del Sino», adaptación radiofónica con ilustraciones musicales por el cuadro artístico de la estación. Noticias de última hora, servicio especial suministrado por EL DEBATE.—24,30, Cierre de la estación.

Radio España (E. A. J. 2, 400 metros). De las 17 a las 18,30, «Las bodas de Fígaro» (obertura), Mozart; conferencia sobre «León», por el señor Fernández Núñez; «Alegórica», Gabriel y Galán y maestro Chikón, por madame Yoldy; «Minueto», Paderewski; «Los de Aragón», Serrano (romanza), por el señor Rey. Noticias de Prensa. «Corazón de Reina», Chikón (dúos de los actos primero y tercero), por madame Yoldy y señor Rey; «La boda de Luis Alonso» (intermedio), Jiménez; «Adiós...», Schuman, por madame Yoldy; «El caserío» (zortzico), Guridi, por el señor Rey; «La Boheme» (selección), Puccini. Cierre.

BARCELONA (E. A. J. 1, 325 metros). 12, Campanadas horarias de la Catedral. Servicio meteorológico.—18, Quinteto Radio: «Ballade printaniere» (marcha), Siede; «La condesa Mariza» (selección), Kalman; «Fische Geister» (vals), Strauss; «Do the Swallows» (fox), Lázaro.—18,30, Antonio Pera (barítono): «Nena, tú eres mi encanto», Longas; «Rosamunda» (romanza), Schubert; «In questa tomba oscura» (arietta), Beethoven; «La gata i en belitre» (popular).—19, El señor Toresky recitará «Los burladores burlados», de Verdugo; «La bayeta i'l fregall», de J. M.; «¡Torerías!» (diálogo), y «Las campanes de la Seu», de Balasch y Torrell.—19,30, María Teresa González (soprano): «Cançó tardoral», Morera; «Ets meva!», Pujol; «Campanar nevat», Zamacois; «Romança sense paraules», Toldrá.—20, Quinteto Radio: «The Farmer Took», Leslie; «Celestino» (chotis), Oltra; «El sobre verde» (charlestón), Guerrero; «La dame en decolleté» (selección), Ivain; «June brought the roses» (vals), Openshaw; «Es dreht sich alles um Helene» (one step), Gilbert. 20,40, Crónica deportiva.—21, Cierre de la estación.—22, Campanadas horarias de la Catedral Servicio meteorológico.

Sección de caridad

DONATIVOS RECIBIDOS.—Sacerdote ciego y enfermo, que aspira a proporcionarse el alivio de salir de Madrid una temporada como remedio a la grave enfermedad que padece (24-6-27).—Una devota del Sagrado Corazón de Jesús, 5. Total, 55 pesetas.

Muchachita enferma. La han vuelto a repetir los vómitos de sangre, encontrándose peor. San Andrés, 18, Dehesa de la Villa, detrás del Asilo de la Paloma (21-7-26).—Un suscriptor, 12. Total, 878,50 pesetas.

María Iglesias, viuda, con cuatro hijos. Vive en Josué Lillo, 7, barrio Picazo, Puente de Vallecas (15-10-26).—Una Hija de María, 5; Un suscriptor, 30. Total, 370,50 pesetas.

Petra Ucelay, viuda, con cuatro hijos, la mayor de doce años, y otra de nueve, enferma. Ella también se encuentra delicada de salud. Viven en Paseo de las Delicias, 117, principal, corredor número 5 (30-10-26).—D. Cardona, de Zaragoza, 10; Un suscriptor, 30. Total, 97,50 pesetas.

Muchacho paralítico, que vive con su madre, también enferma, en Quiñones, 3, buhardilla (11-12-26).—Un suscriptor, 30. Total, 264,50 pesetas.

Ambrosio Pérez, General Porlier, 24, segundo, 2, enfermo, sin jornal. Toda la familia ha padecido fiebres infecciosas (24-12-26).—Un suscriptor, 30. Total, 203,50 pesetas.

Viuda con cuatro hijos menores, desahuciada de la casa y recogida por caridad en la calle de José Bolaño, 11, barrio del Zofío, Carabanchel Bajo (4-2-27).—Un suscriptor, 30. Total, 292,50 pesetas.

Inocencia Sánchez, madre de seis hijos, que tiene a la mayor en el hospital para ser operada, y otra de cinco años, también enferma, y su madre ciega (5-3-27).—Un suscriptor, 30.—Total, 354,50 pesetas.

Saturnina Yuste, calle de Abtao, 3, Pacífico, viuda, con seis hijos pequeños (5-4-27).—J. S., 5; un suscriptor, 30.—Total, 240 pesetas.

María Muñoz, viuda, con tres hijos menores y su hermana enferma, tuberculosa. O'Donnell, 115 (1-5-27).—Un suscriptor, 30. Total, 261,50 pesetas.

Francisco Gutiérrez, ciego hace varios años, y su mujer lleva cinco meses en cama con un ataque de parálisis. Viven de lo que recoge él a la puerta de la iglesia donde pide (11-5-927).—Dos socios del Apostolado de la Oración, 10.—Total, 205 pesetas.

Gracia Martínez, pobre obrera, viuda, con cuatro hijos, el mayor de once años, Ezequiel Solana, número 46, Ventas del Espíritu Santo, Carretera de Aragón (20-5-927).—J. S., 5; Un suscriptor, 30. Total, 198 pesetas.

Avelina San Miguel, viuda, con cinco hijos, el mayor de catorce años; uno de los hijos está tuberculoso. El marido murió de un ataque cerebral en cuarenta y ocho horas (28-5-27).—Un suscriptor de Santiago, 25; Dos socios del Apostolado de la Oración, 6; Una señora de Madrid, 10; Un suscriptor, 30.—Total, 178 pesetas.

Angela Santa Lucía, casada, con cuatro hijos. El marido, que se encontraba en cama gravemente enfermo cuando publicamos este anuncio, ha fallecido. Ella sufre ataques de asma y los cuatro hijos padecen de tuberculosis. Ha trasladado su domicilio a Carolinas, 19, patio (16-6-927). J. S., 5; Un suscriptor, 30. Total, 165 pesetas.

SANTORAL Y CULTOS

DIA 29.—Miércoles.—Stos. Pedro y Pablo, aps.; Marcelo y Anastasio, mrs.; Siro y Casio, Obs.; Benita, vg.

La misa y oficio divino son de S. Pedro y S. Pablo.

A. Nocturna.—S. Miguel de los Santos.

Ave María.—11, misa, rosario y comida a 40 mujeres pobres, costeada por los hijos de don Dionisio Juste.

40 Horas.—Parroquia de S. Pedro.

Corte de María.—Montserrat, en Calatravas; Cabeza, en S. Ginés; Correa, en el O. del Espíritu Santo.

Catedral.—Novena al C. de María. 8, comunión general en su altar; 9,30, misa conventual con sermón, por don Francisco Morán; 7 t., Exposición, rosario, sermón, ejercicio, reserva y salve.

Capilla Real.—11, misa cantada.

Parroquia de los Angeles.—8, misa de comunión general.

Parroquia de las Angustias.—12, misa perpetua por los bienhechores de la parroquia.

Parroquia de la Almudena.—Novena a N. Sra. de la Flor de Lis. 10,30, misa cantada con Exposición y sermón, señor párroco; 7 t., Exposición, estación, rosario, sermón, señor Tortosa; salve cantada e himno.

Parroquia de S. Pedro (40 Horas).—Fiesta a su Titular. 8, misa y Exposición; 10, la solemne; 5 t., ejercicio y reserva.

Parroquia del Salvador.—Fiesta de Minerva. 8, comunión general; 10, misa solemne con Exposición y sermón, señor Causapié; 7,30 t., Exposición, visita de altares, bendición y reserva.

A. de S. José de la Montaña (Caracas). 3 a 6, Exposición; 5,30 t., rosario y bendición.

Buen Suceso.—Octavario al S. Sacramento. 10, misa solemne; 7,30 t., estación, sermón, señor Romero; ejercicio y preces.

Capilla de Cristo Rey (paseo de la Dirección).—7 y 8, misas; 8 n., ejercicio.

Encarnación.—10, misa solemne, Exposición, sermón, señor Calpe, y reserva; 12, misa rezada.

S. Pedro.—Termina el triduo al Santísimo Cristo de la Esperanza; 8, comunión; 10,30, misa cantada; 7 t., Exposición, rosario, sermón, monseñor Carrillo; reserva y motetes.

NOVENAS Y TRIDUOS AL S. CORAZON DE JESUS

Parroquias.—C. de María: 7,30 t., ejercicio y reserva.

Iglesias.—Carmelitas de Sta. Teresa: 6,30 t., Exposición, rosario, ejercicio y bendición.—Carmelitas (C. de los Angeles): 7,45, comunión; 10, misa solemne y Exposición; 5,30 t., Exposición, rosario, plática, P. Torres, S. J., y reserva.—Mercedarias de Don Juan de Alarcón: 6,30 t., Exposición, estación, rosario, sermón, P. López Santamaría; gozos y reserva.—Pontificia: 6,30 y 10,30, ejercicio; 7 t., Exposición, rosario, sermón, P. Hipólito García; ejercicio y reserva.

JUEVES EUCARISTICOS

Parroquias.—Carmen: 10, misa rezada por los congregantes del Santísimo Sacramento.—Almudena: 8.30.—S. Lorenzo: 8.—San Luis: 8,30.—S. Sebastián: 6, 7 y 8.—Sta. Bárbara: 8.—Santiago: 8.—S. Jerónimo: 8,30.—Purísimo Corazón de María: 8.30.—Salvador y S. Nicolás: 8.—Los Dolores: 8,30.

Iglesias.—Agustinos Recoletos: 8,30, misa de comunión.—A. de H. del S. Corazón de Jesús: 6,30, ejercicio.—Buena Dicha: 8,30, comunión general con Exposición.—Calatravas: 8,30.—Capuchinas: 7 y 8, con Exposición.—Comendadoras de Santiago: 8,30.—Esclavas del S. Corazón (paseo de Martínez Campos): 6.—Franciscanos de S. Antonio: 8.30.—Hospital de S. Francisco de Paula (Cuatro Caminos): 8.—Hospital del Carmen: 8,30, con Exposición.—Jerónimas del Corpus Christi: 8.—Jesús: 6,45 y 8.—Pontificia: 6 y 8.—S. Manuel y S. Benito: 7 y 7,30.—S. Pascual: 9.—S. Pedro: 8.—Santuario del Perpetuo Socorro: 8.—S. Vicente de Paúl: 8,30.

EJERCICIOS ESPIRITUALES EN ZARAGOZA

ZARAGOZA, 28.—Iniciada en Zaragoza la obra de los ejercicios parroquiales al igual que en Cataluña, ha comenzado hoy una tanda de ejercicios internos para caballeros en la Residencia de Estudiantes, bajo la dirección de los jesuítas padres Sauras (M. María) y Vallet, fundador de la Liga de Perseverancia y ejercicios parroquiales de Cataluña.

* * *

(Este periódico se publica con censura eclesiástica.)

¿QUEREIS BEBER BUEN VINO?

ESPAÑA VINICOLA sirve a domicilio los mejores para mesa

Tinto corriente......... 8,50 ptas. arroba.
Tinto añejo............ 10,50 » »
Tinto Valdepeñas....... 10,50 » »
Tinto añejo de primera.. 10,50 » »

Grandes regalos a todos los clientes.

TELEFONO 16.212

En el Almacén media peseta menos. SAN MATEO, 8

PREPARATORIOS de Medicina, Farmacia y Derecho

Por recientes disposiciones del ministerio de Instrucción pública, y para dar fuerza legal a los estudios del Bachillerato (plan antiguo), la muy conocida y acreditada ACADEMIA DE CALDERON DE LA BARCA abre cursos abreviados para los exámenes extraordinarios que se han de celebrar en el mes de septiembre, tanto en la Universidad Central, como en las demás Universidades de provincias. Profesorado numeroso, doctores en las respectivas Facultades. Museos y laboratorios. Apuntes para nuestros alumnos. EL MAS HIGIENICO INTERNADO DE MADRID. Casa Palacio, con espléndido jardín para recreo. Pídanse reglamentos gratis y detalles. ABADA, 11. MADRID

AGUAS MINERALES
DE TODAS CLASES.—SERVICIO A DOMICILIO
CRUZ, 30.—TELEFONO 13.279

Casa Pensión del Sagrado Corazón
Sólo para señoras, pensiones de 5 a 10 pesetas. Almítense muebles. Montesa, 11, hotel, esquina Ayala.

HIELO Y FRIO
Máquinas BAKER para producir
S.A. NOVITAS-BORI
Rosellón 191 - Barcelona

Compañía de los Caminos de Hierro del Norte
El día 7 del próximo mes de julio, a las nueve de la mañana, se verificará en el local destinado en la estación de Madrid Príncipe Pío, para equipajes de salida, la subasta de los objetos no retirados por sus dueños y los de propiedad de la Compañía, entre los cuales hay comestibles, drogas, curtidos, calzado, juguetes, tejidos, hierros, maderas, maquinaria, ferretería, cereales, material eléctrico, ropas, óptica, armas, corambres, vinos, licores, bisutería, etc., etc.
Los mencionados efectos se exhibirán al público los días 4, 5 y 6 de julio, de diez a trece, en el Almacén de Subastas del Norte, sito en la estación de Madrid, paseo Imperial.

CHAVARRI.-Almacenista de carbones
Casa fundada en 1860. Carbones minerales para aplicaciones industriales y usos domésticos. Agencia exclusiva para la venta del cok metalúrgico de Figaredo. Servicio a domicilio. Exportación a provincias.
Oficinas: SAN MATEO, 6. Teléfonos 15.263 y 11.318.

Oposiciones Delineantes
CATASTRO.—«Gacetas» 28 marzo y 13 mayo.
Preparación por delineantes del Cuerpo.
SAN MATEO, 15.—HORAS DE SEIS A NUEVE

CAMISA: Puño Reversible. Dos en Uno. ZANOTTI
PRACTICO, ECONOMICO, ELEGANTE, LIMPIO.
La que ofrece más garantías por sus calidades, colores permanentes, perfección en corte y confección.
Venta en las camiserías
Casa Eleuterio, C. A.: Luna, 11.
Marcelino Peña: Montera, 38.
Fernando Martínez: Montera, 16.
Manuel Medrano: Argensola, 2.
Camisería Quirós: Carretas, 22.
Camisería Quirós: Plaza del Angel, 4 y 6.
El Fénix: Mayor, 37.
R. Martínez Ridruejo: Fuencarral, 96.
Cristóbal Belda: Montera, 22.
Andrés Sánchez: Bravo Murillo, 137.
José Tendero: Imperial, 2.
Y EN TODAS LAS CIUDADES Y PUEBLOS DE ESPAÑA.

DIGESTONA (Chorro)
Son tan positivos y beneficiosos los resultados curativos logrados con el empleo de la DIGESTONA CHORRO, que los enfermos del estómago, que no han podido curarse, a pesar de haber tomado numerosas especialidades gastrointestinales, se curan hoy, y se curarán siempre, tomando DIGESTONA Chorro.
VENTA EN FARMACIAS Y DROGUERIAS
3 PESETAS CAJA
Rechazad las imitaciones

ANUNCIOS POPULARES

Hasta 10 palabras, 0,60 pesetas

Cada palabra más, 0,10 pesetas

Estos anuncios se reciben en la Administración de EL DEBATE, Colegiata, 7; quiosco de EL DEBATE, calle de Alcalá, frente a las Calatravas; quiosco de Glorieta de Bilbao, esquina a Fuencarral; quiosco de la plaza de Lavapiés, quiosco de Puerta de Atocha, quiosco de la glorieta de los Cuatro Caminos, frente al número 1; quiosco de la calle de Serrano, esquina a Goya; quiosco de la glorieta de San Bernardo, quiosco de la calle de Atocha, frente al número 68, Y EN TODAS LAS AGENCIAS DE PUBLICIDAD.

ALMONEDAS

CAMA, colchón y almohada, 50 pesetas; colchones, 12; armarios luna, 90; roperos, 90; aparadores, 115; mesas comedor, 19; cama dorada, 125. Plaza Santa Bárbara, 4; Estrella, 8 y 10. Doce pasos Ancha: Matesanz.

ALMONEDA urgente, sólo tres días, comedor, alcobas, armarios, cortinas, tapices y varios. Caballero de Gracia, 28, primero derecha.

ESTOS anuncios se admiten León, 20, La Publicidad. Sucursal, Carretas, 3, continental.

GRAMOLA con pie, 20 discos dobles, 125 pesetas. Tabernillas, 2.

APARADOR, 50 pesetas; con lunas biseladas, 120 pesetas. Tabernillas, 2.

JUEGO alcoba gris y oro, compuesto de gran armario, coqueta tres lunas, escritorio señora, silla, dos mesas noche, cama matrimonio, vale 3.500 pesetas, por 1.000. Tabernillas, 2.

CAMA dorada matrimonio, 150 pesetas; niquelada, 170 pesetas. Tabernillas, 2.

ARMARIO tres cuerpos, luna biselada, por 125 pesetas. Tabernillas, 2.

ARMARIO caballero, luna biselada, vale 250 pesetas, por 130. Tabernillas, 2.

JUEGO comedor, estilo Renacimiento español; vale 4.000 pesetas, por 1.900. Tabernillas, 2.

COMEDOR bronces, lunas biseladas, mesa ovalada, sillas tapizadas, 875 pesetas. Tabernillas, 2.

CASA completa, compuesta de alcoba, comedor, recibimiento y gabinete, 1.350 pesetas. Tabernillas, 2.

ALCOBA para matrimonio, armario dos lunas, fantasía mesa de noche, cama bronce, por 525 pesetas. Tabernillas, 2.

ALCOBA matrimonio, armario dos lunas, mesa noche, cama gran fantasía, por 450 pesetas. Tabernillas, 2.

ARMARIO luna biselada, 125 pesetas; librería, 40. Tabernillas, 2.

LIQUIDACION muebles, objetos, todas las cosas de dos pisos, mantas, cortinajes, alfombras. Barbieri, 1 duplicado.

ALQUILERES

PISO exterior, tres balcones, nueve habitaciones, 150 pesetas. Hermosilla, 20, tranvía Ventas

VERANEO en Béjar. Villa María. Arrendamos espaciosas casas amueladas en el campo, lindantes carretera, agua corriente. Precio, 1.000 pesetas temporada. Detalles, Agero. San Marcos, 36. Madrid.

VERANEO Avila, casa amueblada, barrio aristocrático, precio módico, informes San Bernardo, 58, papelería. Madrid. Caños, 6, Avila.

EXTERIORES espaciosos, 80, 100 pesetas. Santa Juliana, 6. Razón: Preciados, 4, tercero derecha.

ALVAREZ Castro, 17. Baño, gas, termosifón, teléfono, ascensor; 150 pesetas.

HERMOSILLA, 51. Exterior, 175; interiores, 80 y 100. Teléfono, ascensor.

ALQUILO local grande, industria, Hipódromo. Razón: Calle Delicias, 20, cacharrería.

HERMOSO piso, todo «confort», precioso decorado, 17 piezas, más lavadero, gas y dependencias. Velázquez, 120.

PROXIMO a la Dehesa de la Villa, exteriores con agua desde 35 pesetas. Francisco López (Huerta del Obispo).

POZUELO alquilo casita, cinco camas, agua, autobús puerta, 500 pesetas. Velázquez, 26.

CASA amueblada Las Rozas, agua, 250 pesetas mensuales. Guarda Leoncio.

ALQUILO hotel amueblado, jardín, plena Sierra. Santa Engracia, 109, tienda.

HERMOSO principal, trece habitaciones, baño, con inclusión de espacioso jardín. 250 pesetas. Pilar, 67.

ENTRESUELO con 13 habitaciones, todas con luces a jardín y calle, 150 pesetas; en planta baja, garage para dos «autos», 90. Pilar, 67.

ENTRESUELO exterior, dos balcones, buena orientación, 105 pesetas. Alcántara, 46.

GARAGE, talleres, 150 pesetas; principal, 110 pesetas. Travesía Andrés Mellado, 7.

AUTOMOVILES

CUBIERTAS recauchutadas, cámaras 1.025 × 185 baratísimas, especialidad reparaciones. «Recauchutado Moderno». Claudio Coello, 79. Teléfono 54.638.

SANTOS Hermanos. Arenal, 22. Accesorios de automóvil y bicicletas.

COMPRA, venta, cambio de todas marcas de automóviles. Agencia Badals Madrazo, 7.

CUSTODIA y venta de automóviles, 20 pesetas mensuales. Informarán: Garage Pi. General Pardiñas, 34.

VIC, Vallehermoso, 7. Automóviles ocasión, garantizados, todos modelos y marcas. Contado y plazos (12 meses).

ANUNCIANTES. Descuentos máximos. Presupuestos, dibujos, gratis. Star. Montera, 15. Teléfono 12.520.

GARAGE Oliva, General Porlier, 33. Estancias, 25-30 pesetas; jaulas, 45.

«HISPANO» 8 HP., en buen estado. Ferraz, 4.

CONDUCCION interior «Buick» y otra, 5 HP. Trébol. Santa Feliciana, 10.

VENDO ómnibus «Aries», treinta plazas, toda prueba, baratísimo. Trafalgar, 23, garage.

AUTOMOVILISTAS, cámaras y cubiertas todas marcas y medidas. Precios baratísimos. Trafalgar, 23, garage.

GARAGE Hotel. Pardiñas, 34. Magníficas, baratísimas jaulas. Para taxímetros, reducidísimos precios, con gasolina, vendiéndola como cuesta.

VENDO Renault limousín, 2.500 pesetas. Ramón de la Cruz, 32, garage 19.

CADILLAC faetón, cinco plazas, equipado gran turismo. Renault 12, cupé lujo. Véndense toda prueba. Miguel Angel, 15.

NEUMATICOS, bandajes todas marcas, garantizados, últimas fabricaciones. Accesorios para automóviles. Grandes descuentos. Casa Campos. Bárbara de Braganza, 20. Teléfono 30.598.

¡¡**CASA ARDID**!! Neumáticos y bandajes. La mejor y más acreditada. ¡¡Compare descuentos!! Génova, 4. Exportación provincias.

EQUIPE su coche de neumáticos ocasión; un pequeño ensayo basta para convencerse. Bravo Murillo, 55. Teléfono 33.096.

BALNEARIOS

SANTA Teresa (Avila), aguas radioazoadas. Clima seco, 1.236 metros. Hotel confortable. Folletos gratis.

CON LOS BAÑOS de «La Muera» desaparecen toda clase de infartosiones; las más depurativas, reconstituyentes.

BICICLETAS

VENDEMOS varias bicicletas seminuevas, procedentes cambios. Casa Pulphi, Victoria, 4, y Colón, 15.

CALZADOS

CALZADOS de lujo, económicos, de «sport», y muy especialmente para niños. Presa, siempre Presa. Fuencarral, 72.

SUELA cromo «Non Plus». Unica impermeable, gran duración. Palmilla vegetal barata. Apartado 59. Burgos.

FABRICA de calzado, muy cómodo, sólido y barato. Jardines, 13.

CALZADOS Berman, pisos de goma, garantizados por un año. Fúcar, 11.

COMADRONAS

ASUNCION García. Casa autorizada, hospedaje económico embarazadas. Consulta gratis. Felipe V, 4; teléfono 11.082.

PARTOS. Ex matrona honoraria de Maternidad. Consultas para embarazadas. Pensión. Huertas, 29, duplicado.

PARTOS. Florinda Salguero. Especialista, hija del médico Salguero. Consulta gratis. Madera, 28.

PARTOS Profesora Milagros Sánchez. Consultas, asistencias, hospedaje. Bravo Murillo, 65.

PAZ Iscar. Partos, consulta embarazadas. Pensión. Teléfono 34.732. Fuencarral, 123.

PROFESORA y practicante Mercedes Garrido. Pensión. Consultas embarazadas. Santa Isabel, 1. Antón Martín, 50

PARTOS. Consulta diaria, pensión embarazadas, profesora acreditada. León, 10, primero.

COMPRAS

COMPRO, vendo, cambio alhajas, aparatos fotográficos, máquinas escribir, pianos, pañuelos Manila, telas, encajes, abanicos, antigüedades y papeletas del Monte. Al Todo de Ocasión. Fuencarral, 15.

ANTIGUEDADES. Compro alfombras y tapices antiguos. Pago más que nadie. Castro. Huertas, 12.

ALHAJAS, papeletas del Monte y toda clase de objetos. La casa que más paga. Sagasta, 4. Compra venta.

ALHAJAS de todas clases, perlas, buenos brillantes y esmeraldas compramos, pagando altos precios. Casa Nekra: 34, Carrera San Jerónimo, 34.

COMPRO, vendo, alhajas, ropas, escopetas, maletas, máquinas fotográficas, papeletas del Monte. Casa Magro. Fuencarral, 107, esquina Velarde.

ANTIGÜEDADES. Compra y Venta. Prado, 5, tienda, esquina a Echegaray.

LIBROS, bibliotecas, compro, pago altos precios. Abada, 25, librería Rodríguez.

COMPRO alhajas, mantones Manila, aparatos fotográficos, toda clase objetos. Benito. San Bernardo, 1.

GALERIAS Ferreres. Echegaray, 27. Cuadros antiguos, modernos. Antigüedades. Compra-venta.

«UNION Joyera». Pago muchísimo por alhajas, perlas, brillantes, esmeraldas, objetos de plata, papeletas Monte Piedad; compramos mobiliarios completos, Cruz, 1, entresuelos. Despachos reservados. Teléfono 15.402.

COMPRO papeletas Monte, alhajas, dentaduras. Plaza Santa Cruz, 7, platería. Teléfono 10.706.

COMPRO dentaduras artificiales, alhajas. Taller composturas. Plaza Mayor, 23, esquina Ciudad Rodrigo.

PAGO bien dentaduras usadas. Maín. León, 38. Compra y venta.

CONSULTAS

CALLISTA, cirujana, Peña, discípula del notable pedicuro de París Jean Ferry. Servicio, tres pesetas. Onofre, 3.

LUZ ultravioleta. Eczemas. Acné. Enfermedades cuero cabelludo. Ulceras. Niños débiles. Tumores blancos. Inflazón de vientre. Tuberculosis local. Carretas, 27 (clínica). Teléfono 11.122.

ENSEÑANZAS

OPOSICIONES a la Diputación, Banco de España, secretarios Ayuntamientos, Radiotelegrafía, Telégrafos, Estadística, Policía, Aduanas, Hacienda, Correos, Taquigrafía. Contestaciones programas o preparación. Instituto Reus. Precados, 23.

PREPARATORIO de Derecho, apuntes distintas Universidades, clases particulares. Internado higiénico. Velázquez, 34. Escuela Técnica.

EXAMENES septiembre. Preparatorio Derecho. Clases particulares Historia, Numismática, Paleografía. Alejandro de Gabriel, licenciado Ciencias históricas. Ramón de la Cruz, 12.

BACHILLERATO, repaso asignaturas. Mecanografía; taquigrafía; contabilidad: precios económicos. Acuerdo, 1, primero (Noviciado).

MECANOGRAFIA, siete pesetas mes; Taquigrafía, 10. Puerta del Sol, 6.

BACHILLERATO, preparatorios Medicina, Farmacia, Derecho, Letras. Exámenes septiembre. Doctores especializados, laboratorio, apuntes, clases, número limitado alumnos. Pi Margall, 9.

CORREOS - TELEGRAFOS. Academia Velilla. Especializada estas preparaciones. Honorarios, 40 ptas. Internado. Magdalena, 1.

FRANÇAIS, cinco pesetas mensuelles. San Bernardo, 73.

SEÑORITAS: la mejor Academia corte, confección; se da título. Cruz, 45.

SABIENDO taquigrafía nada olvidaréis. Enseñanza postal. García Bote, taquígrafo Congreso.

ESPECIFICOS

COLICOS hepáticos: Cúranse con Equisétum Arbense; paquete, 1 peseta. Victoria, farmacia.

REUMA: Cúrase con Arenaria Rubra; paquete, 1 peseta. Victoria, farmacia.

ESTOMAGOS cúranse con Bicarbonato Carminativo. Bote, una peseta. Victoria, farmacia.

FILATELIA

PAQUETES sellos diferentes. Pidan lista gratis. Gálvez. Cruz, 1. Madrid.

FINCAS

Compra-venta

FINCAS rústicas, urbanas, solares compra y venta. «Hispania». Oficina la más importante y acreditada. Alcalá, 16 (Palacio Banco Bilbao)

UNION Ibérica administra fincas. Pizarro, 5; horas, seis-ocho.

HOTEL, 30.000 pesetas; superficie, 4.800 pies; 1.000 edificados, dos plantas, nueve habitaciones, baño, termosifón. López Hoyos, 178. Crespo.

EN GUINDALERA, por frente a Juan Bravo, hermosa finca de 11.500 pies, que comprende casa de cuatro plantas, garage espacioso, jardín propio para Sanatorio, Comunidad, Colegio. Apartado 485.

VENTA de finca rústica. Vendo buenas condiciones finca gran porvenir próxima Madrid, 700 hectáreas, labor, pastos, caza. Buenas casas labor y dueño, lugar muy sano. Más detalles: don Federico López Rincón, Manuel Silvela, 10, Madrid.

EN ENSANCHE, próximo final Torrijos, casa de siete plantas, con renta, 18.500 pesetas, véndese 165.000; quedándose hipoteca Hogar puede adquirirse en 40.000. Señor Heras. Mesón de Paredes, 9.

PROPIETARIOS. Venderán, comprarán, hipotecarán, alquilarán fincas acudiendo «La Americana». Pi Margall, 9. No cobra comisión anticipada.

CASAS, hoteles, solares, venta, compra, contado, plazos. Pidan gratis listín «Universal». Pi y Margall, 14.

VENDO terreno, término municipal Pozuelo, pie 0,15. Luna, 18, sastrería.

VENTA y compra de casas, hoteles y solares. Centro de contratación de fincas. Iberia, Mayor, 4. Teléf. 10.169.

VENDO solar 25.583 pies; tiene hipoteca, puede quedar caso convenir comprador. Terreno ensanche Castellana. Trafalgar, 23, garage.

100.000 pesetas vendo casa, beneficios libres, anuales, 12.500 pesetas. Trafalgar, 23, garage.

SE PERMUTA por solares casa de cinco plantas, jardín, nave; produce 14.500 pesetas. Apartado 485.

SIERRA Guadarrama, hermoso hotel independiente, próximo estación ferrocarril, buena carretera, agua corriente, gran parque, sitio inmejorable para personas delicadas. Vendo. San Bernardo, 18 duplicado.

FOTOGRAFOS

RETRATOS para «carnets», kilométricos, etcétera, entregados en 24 horas, tres pesetas. Terol. Bola, 12, planta baja.

PRECIOSOS retratos de comunión hace Terol. Bola, 12, planta baja.

¡**BODAS**! Retratos, siempre Casa Roca. Tetuán, 20. ¡El mejor fotógrafo!

HUESPEDES

NUEVO Restaurant Hotel Cantábrico. El más recomendable, céntrico, económico Pensiones, cubiertos, abonos, carta, habitaciones con y sin pensión. On parle français, Cruz, 3.

PENSION Canalejas. Montera, 20. Espléndidas habitaciones, todo «confort». Buen trato.

«LA CONFIANZA», vistas Puerta del Sol. Pensiones económicas. Montera, 10, tercero derecha.

PENSION moderna. Viajeros, estables, familias. San Sebastián, 2.

HABITACIONES «confort», cuarto baño. Pasadizo San Ginés, 3-5, principal, junto Eslava.

PENSION completa, seis pesetas. Comida inmejorable. Edificio mueblaje totalmente nuevo. Fresquísimas habitaciones exteriores, dos personas, matrimonios. Baño, duchas, teléfono. Pardiñas, 34.

FAMILIA honorable cede gabinete exterior. Infantas, 36, segundo izquierda.

IDEAL Pensión. Estables. Pensión completa. Habitaciones amuebladas. Baño. Jardines, 5, principal.

CASA viajeros Antonio Duque. Pensión, 7 pesetas. Teléfono, baño. Lope Vega, 3.

CASA católica admite caballero pensión económica. Jacometrezo, 84, segundo. Vista Santo Domingo.

PENSION económica para señoras, caballeros. Navas Tolosa, 6, primero.

HERMOSO gabinete alcoba caballero, dos amigos. Informarán: Molino Viento, 26, segundo.

PARTICULAR, buenas habitaciones, pensión. Hortaleza, 9, principal derecha.

PARTICULAR, habitación exterior para caballero, con o sin. Escorial, 17, principal izquierda.

ALCOBA amueblada exterior. Hilarión Eslava, 28, tercero izquierda.

PENSION Comercial, desde cinco pesetas; baños, duchas, teléfono. Madera, 9, tercero.

CEDO habitación. Plaza de las Cortes, 8, último piso, derecha.

PENSION, gran comodidad, baño, teléfono. Plaza Santa Bárbara, 4, tercero.

PENSION Zadi. Precios económicos, trato esmerado. Pi Margall, 22, tercero.

MATRIMONIO cede habitaciones amuebladas a señoras, sacerdote. Preciados, 46, librería.

MAQUINAS

MAQUINAS escribir. La casa más surtida; no comprar sin ver precios. Leganitos, 1; Clavel, 13. Veguillas.

MODISTAS

MARISA, antigua oficiala de Cottret. Ultimos modelos primavera. Sastre y fantasía. Admite géneros. San Agustín, 6.

MUEBLES

TODA clase muebles a menos del coste (por reforma de local). Gran surtido camas y colchones. Pez, 38. Entrada Pozas.

NODRIZAS

SE DESEA criar un niño, leche fresca. Santa Brígida, 25. Carmen.

OPTICA

CARRETAS, 3, óptico. Compre sus gafas, gemelos, regalo práctico. Siempre fantasías.

PARA ver bien, cristales Punktal, gemelos Zeiss. Vara y López. Príncipe, 5.

PELUQUERIAS

ONDULACION Marcel, eléctrica y al agua. Tintes, postizos. Magdalena, 11.

PELUQUERIA de señoras. Ondulación dos pesetas, especialidad corte melena, masaje, manicura. Hortaleza, 9, principal derecha.

PELUQUERIA de señoras; 9, Carretas, 9. Ondulación, corte, tintes. Sección económica, ondulación y corte desde una peseta. Oriental Salón.

CASA Consuelo. Peluquería señoras a cargo de Manolo. Teléfono 10.295. Ondulación permanente. Aplicaciones. Henné. Agusto Figueroa, 7.

PERFUMERIAS

AGUA Oriental. Lo mejor para teñir el pelo sin manchar la piel. Superior a todas las conocidas hasta el día. En Perfumerías y Carmen, 2.

PRESTAMOS

HIPOTECAS primeras, segundas, sobre casas, hoteles, fincas rústicas. Madrid-provincias. «Universal». Pi y Margall, 14.

COMERCIANTES, industriales, dinero rápidamente; reducidos intereses; facilidades pago. Apartado 955.

175.000 PESETAS en segunda hipoteca sobre casas en construcción, después del Banco, urgen. Sin intermediarios. Uría. Montera, 15.

AVIACION. Preciso socio civil, poco capital, demostrar mundo ignorancia en motores combustión interna y externa. A. Rrespo. Velarde, 6, tienda electricidad.

RADIOTELEFONIA

VISITE la Exposición aparatos radiotelefonía americanos. Tele Audión. Arenal, 3.

RADIO, material americano y europeo, cascos a 10 pesetas, auriculares 4,50, eliminadores térmicos, los únicos sin ruidos. C. N. E. Fuentes, 12.

GALENISTAS, prueben maravillosos resultados galena sonora, aguja, escobilla, galena supersonora.

SASTRERIAS

VENDEMOS casi regalados muchísimos trajes para campo y playa. Casa Salamanca. Fuencarral, 6.

SASTRERIA, hechura traje forros, 40 pesetas. Jesús del Valle, 32.

TRABAJO

Ofertas

LICENCIADOS Ejército: Destinos del Estado. Informarán: Toledo, 64, primero, B.

MEDICO de guardia falta. Escribid: Carretas, 3, continental Baeza.

NECESITASE cocinera obligación de lavar. Viuda Abascal. Príncipe Vergara, 8.

MEDICO hace falta, soltero o viudo, de más de cincuenta años, para interno en Sanataorio de Medicina. Solicitudes por escrito a «Médico». La Prensa, Carmen, 18.

PIANISTA sin familia para balneario precisase. De veinte a veinticinco años. Escriban: Balneario Santa Teresa (Avila).

Demandas

JOVEN práctico trabajos oficina, buenos informes, ofrécese. Escribid: Francisco, La Prensa, Carmen, 18.

SUIZO cuadrilingüe acompañaría viaje extranjero julio, agosto, septiembre. Apartado 1.005.

CHOFER mecánico joven, buena presencia, catorce años taller, solicita casa formal. Francisco López, Montserrat, 26.

OFRECESE viuda joven, doncella señora; regentaría cargo análogo. Escribid: M. Fernández. Santa Brígida, 11, primero.

SEÑORA honorable, media edad, culta, ordenada, ofrécese para cargo de confianza, cualquier punto. Pozas, 17, bajo izquierda.

TRANSPORTES

AGENCIA Muñoz. Portes de mudanzas, a 15 pesetas. Traslados provincias. Pardiñas, 16. Teléfono 52.884.

TRASPASOS

TRASPASAMOS establecimientos. Americana. Pi Margall, 9. No cobra comisión anticipada.

TRASPASARA inmediatamente establecimiento, locales, negocios e industrias o los adquirirá ventajosamente visitando «Universal». Pi y Margall, 14.

VARIOS

8 % INTERES obtendrá su capital, garantía fincas, colocándosele «Universal», Pi Margall, 14.

HAGO camisas, calzoncillos y reformas. Arroyo, Barquillo, 9.

REGALO todos los días esencias, colonias, etcétera. Arroyo, Barquillo, 9.

PRESA. Siempre Presa. Corsetería; la más importante de España. Fajas, sostenes, bandas de goma, corsés para obesa y embarazada. Fuencarral, 72.

AGENCIA: Desengaño, 29. Tramita hipotecas, traspasos, fincas, préstamos, servidumbre informada, honorarios terminada gestión.

SOMBREROS caballero, señora. Reformo, limpio, tiño. Valverde, 3. Velarde, 10.

TINTE Parisién. Mayor, 51. Carretas, 23. Tinte, limpieza, nuevos sistemas.

ALTARES, esculturas religiosas. Vicente Tena. Fresquet, 3, Valencia. Teléfono interurbano 907.

BRONCES para Iglesia. La casa más antigua; la más acreditada. Hijos de M. Igartúa. Atocha, 65. Madrid.

CUARTOS desalquilados vendad, pagando después. Servidumbre bien informada. Hortaleza, 41.

EL MEJOR vino mesa Valdepeñas. Morales. Lagasca, 50. Teléfono 15.044.

SIDRAS marca «Asturianita». Consultad precios. Válgame Dios, 5. Casa Trijueque. Madrid.

JORDANA. Condecoraciones. Banderas. Espadas. Galones. Cordones y Bordados de uniformes. Príncipe, 9. Madrid.

FERRETERIA de Pozo. Porcelana por kilos por mayor y menor. Duque de Alba, 2.

MANTEQUERIA y comestibles. Vinos, licores, galletas y productos de régimen. Sobrinos de Rivas García. Montera, 23; teléfono 15.943. Madrid.

PARA regalos prácticos, de gusto, precios sin competencia, visitar la fábrica de Orfebrería de Serrano. Infantas, 27.

ABOGADO. Consulta económica, divorcios eclesiásticos, testamentarías, consultas, asuntos judiciales. Príncipe, 14.

PINTOR. Papelista. Rotulista, Dorado. Pintado en muebles. Talleres: Belén, 3.

PRESA. Siempre Presa. Almacén de mercería, géneros de punto, medias insuperables, calcetines, etc. Fuencarral, 100.

CARRASCO. Vigilancias, investigaciones, informes, pesquisas garantizadas. Espíritu Santo, 41, entresuelo.

BISUTERIA fina, lindos regalos. Relojería J. Rey. Carrera San Jerónimo, 5.

PERSIANAS. Saldo a mitad de precio. Hortaleza, 98, esquina Gravina.

CABALLERO: Su sombrero viejo quedará nuevo, barato. Hortaleza, 2, fábrica.

RELOJES, pulseras, caballero, despertadores y pared, de las mejores marcas. Modernos talleres de composturas, garantía seria. Ismael Guerrero. León, 35 (casi esquina Antón Martín). Descuento 10% a suscriptores presenten anuncio.

¿**QUIERE** tomar buen café? Okkan es el mejor. Espíritu Santo, 16; teléfono 14.688.

FENIX. Compra-venta fincas, informes, vigilancias, investigaciones reservadas. Arenal, 26.

CAFES Vere. ¿No ha probado los cafés de esta marca? Pruébelos; le gustarán mucho. Fuencarral, 103; teléfono 52.729.

ABANIQUERO, casa especial composturas de abanicos, sombrillas, paraguas. Campomanes, 11.

VENTAS

CUADROS y molduras. Casa Roca. Colegiata, 11. La más surtida.

BRONCES para iglesias, pedir catálogo, casa Lamberto. Atocha, 45, Madrid.

LINOLEUM Nacional, precios fábrica verdad. Despacho Francisco Serrano. Romanones, 11.

PERSIANAS gran liquidación mitad precio. Limpieza de alfombras, tapices y esteras. Precios económicos. San Marcos, 26.

CASA Jiménez. Mantones de Manila. Mantillas españolas. Aparatos fotográficos, todas marcas. Facilidades pago. Precios limitadísimos; pídanos condiciones. Calatrava, 9. Preciados, 60.

REGADERAS, azadones, palas y herramientas jardinero. Anda. Fuencarral, 96 (ferretería).

PERSIANAS. Liquidación, limpieza alfombras, esteras, baratísimo. Sirvent. Santa Engracia, 61. Luna, 25.

AUTOPIANOS, pianos, nuevos y ocasión, venta, alquiler, compra, plaza Salesas, 3. Teléfono 30.996. Gastón Fritsch, afinador, reparador.

VENDESE baúl-armario semiusado. San Sebastián, 2. Pensión Moderna.

PARTICULAR vende seis sillas tapizadas y aparato luz, seis lámparas. Santiago, 2, entresuelo derecha.

ATENCION. Por exceso de existencias rebajamos sobre nuestros buenos precios en abanicos, sombrillas y bastones, 20%. «Casa Vélez». Despachos: Arenal, 9; Apodaca, 1 (esquina Fuencarral).

INTERESA conocer precios que paga por joyas, telas, abanicos, porcelanas, marfiles, miniaturas y buenos cuadros, objetos plata antigua. Sucesor de Juanito. Pez, 15.

BIBLIOTECA espléndida: 2.078 volúmenes; buen precio, obras agotadas, escasas, selección de autores. Manuel González Cámara, 15, segundo. Avilés (Oviedo).

CALZADO campo y playa. Alpargatas, peseta. Zapatillas, 1,35. Argensola, 1. Puig.

CASA reformada, barrio Usera, 5.152 pies, agua, luz, portería; ocho principales, cinco bajos con hermosos patios; hipoteca Banco, 20.000. Razón: Preciados, 4, tercero derecha.

PIANO, 400 pesetas, ocasión, venta urgente. Corredera Baja, 33, segundo.

GRAN ARMONIUM «Mustel», ejecución teclado y automática, véndese. San Mateo, 2, segundo izquierda.

GRANJA avícola, hermoso hotel sitio veraniego cerca Madrid, vendo. Informarán: Carretas, 3, continental.

LAPIDAS, sarcófagos. Angel Cristóbal. Mayor, 70. Talleres: Puente cementerio Almudena.

tomado en plena NEURASTENIA o en un estado de gran DEBILIDAD demuestra ser el más activo de los reconstituyentes

Verdadera liquidación; últimos días

OJO: SALDOS MADRID. — OJO: 46, MAYOR, 46.

INDUSTRIA IMPORTANTE PRIVILEGIADA

y de primera necesidad. A las personas industriales y a las familias en general. Con un capital de 200 pesetas manejadas por él mismo, y sólo tres días de trabajo a la semana, se consiguen 10 pesetas diarias. Pedid detalles, enviando sello de 25 céntimos, a PAULINO LANDABURU (ALAVA), VITORIA

Balneario de Liérganes

(Santander)

Unicas aguas para prevenir y curar los catarros de la nariz, laringe, bronquios y pulmón, convalecencias de la gripe y tos ferina.

Imágenes de ocasión

Por cesación de comercio se liquidan todas las existencias a la mitad de su valor.

Inmenso surtido en regalos para primera comunión.

METALURGICA MADRILEÑA **Barquillo, 30**

Máquinas para coser y bordar, las de mejor resultado y las más elegantes

WERTHEIM

Máquinas especiales de todas clases para la confección de ropa blanca y de color, sastrería, corsés, etc., y para la fabricación de medias, calcetines y género de punto. Dirección general en AVIÑO, 9. Apartado 738. España: RAPIDA, S. A., BARCELONA. En MADRID, CASA HERNANDO Y GRAN VIA, 3.

Pídanse catálogos ilustrados, que se enviarán gratis.

LI-LI ARTIACH

galleta de precio económico, pero tan bien fabricada como las clases más caras, es una muestra de la producción de la Casa ARTIACH,

creadora de la inimitable

Maria ARTIACH

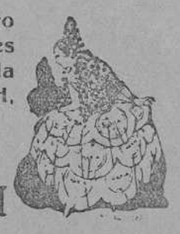

¿CALLOS?

Si sufre usted de los pies, es porque quiere. Compre hoy un tarro del patentado

UNGÜENTO MAGICO

y en tres días se verá usted libre de callos y durezas, juanetes y ojos de gallo. Pruébelo y quedará asombrado.

Pídale en farmacias y droguerías, 1,50.

Por correo, 2 pesetas

FARMACIA PUERTO

=Plaza de San Ildefonso, 4 · MADRID

PERSIANAS

Saldo mitad de precio. Linóleum, 6 pts. m-2. Salinas. Carranza, 5. Teléfono 32.370.

ZAPATOS

Muy bonitos para verbenas, desde 15 pesetas. Romanones, 16, VICI.

PLISADOS

Se bordan vestidos; se hacen vainicas. VERA. Carretas, 9 (frente ministerio).

Arcas para caudales y cajas murales. Máxima seguridad. Precios sin competencia en igualdad de calidad y tamaño. Pedid catálogo á MATTHS. GRUBER, Apartado 185, BILBAO

ARTES GRAFICAS

ALBURQUERQUE, 12

TELEFONO 30.438

Impresos para toda clase de industrias, oficinas y comercios, revistas ilustradas, obras de lujo, catálogos, etc., etc.

Fabricante: D. Díez. Madrid

PARA SELLOS CAUCHO, METAL ACERO, GRABADOS DE TODAS CLASES Y PLACAS ESMALTE Luis Eugenio Lopez Encomienda-20-dp MADRID

†

EL SEÑOR

DON CARLOS MAURA Y NADAL

Falleció en Araya (Alava)

EL DIA 27 DE JUNIO DE 1927

Habiendo recibido los Santos Sacramentos

R. I. P.

Su viuda, doña Francisca Ajuria y Urigoitia; hermanos, hermanos políticos, tíos y demás familia

RUEGAN a sus amigos una oración por su alma.

Varios señores Prelados han concedido indulgencias en la forma acostumbrada.

†

SEGUNDO ANIVERSARIO

ROGAD A DIOS EN CARIDAD POR EL ALMA DE SU SIERVA

Elena-María Fontagud Aguilera Gargollo y Gamboa

Marquesa de Castromonte, condesa de Priego y de Lodosa, grande de España, secretaria general y una de las fundadoras de la Asociación Nacional Acción Católica de la Mujer, vocal del Consejo Superior de Protección de la Infancia, del Reformatorio Príncipe de Asturias, Tribunal de Niños de la provincia de Madrid y de otras entidades sociales y benéficas.

QUE FALLECIO EN MADRID EL DIA 30 DE JUNIO DE 1925

Habiendo recibido todos los Santos Sacramentos y las bendiciones de Su Santidad

D. E. P. A.

Su viudo, hijos, hermanos, tío, hermanos políticos, sobrinos, primos y demás parientes

AGRADECERAN a sus amigos que se sirvan encomendarla a Dios en sus piadosas oraciones.

En sufragio de su alma se celebrarán en Madrid las misas todas del día 30 del corriente en las parroquias de Santa Teresa y Santa Isabel, San Marcos, iglesia filial de la de Nuestra Señora de los Angeles (Villamil, 8; Bellas Vistas), en Nuestra Señora del Perpetuo Socorro (Manuel Silvela, 12); la Exposición del Santísimo y misas en la apostólica del Sagrado Corazón (Nicasio Gallego, 1), en la de Nuestra Señora de Montserrat (San Bernardo, 81), en la iglesia convento de Religiosas Carmelitas Descalzas del Sagrado Corazón de Jesús y Nuestra Señora de los Angeles en el Cerro de los Angeles (Getafe) el día 30 y primeros viernes de todos los meses; en las parroquias de Santiago, de la villa de Sevilla la Nueva (Madrid); en la capilla del Santo Cristo de la Agonía, de la de San Pedro de la Villa de Limpias (Santander); en la de Nuestra Señora del Rosario, de la ciudad de Cádiz; en el convento de Religiosas Carmelitas de la villa de Caudete (Albacete), todos los viernes del año; así como todas las misas que se dirán en las parroquias de Madrid: de Santa Cruz el primero de julio, de San José el día 3 y en la de San Marcos el Sábado Santo, por un privilegio perpetuo, serán aplicadas por el eterno descanso de dicha excelentísima señora.

Los eminentísimos señores Cardenales-Arzobispos de Toledo y de Granada; excelentísimos señores Nuncio Apostólico, Arzobispo de Lepanto; Valencia, Patriarca de las Indias; los ilustrísimos señores Obispos de Madrid-Alcalá, Santander, Cádiz-Ceuta, Almería, Guadix y Baza, se han dignado conceder indulgencias en la forma acostumbrada.

CARTA DE TANGER

LAS CAUSAS DE LA CRISIS ECONOMICA

La Cámara española de Comercio de Tánger que, por la copia e importancia de los intereses que representa, es la entidad económica que más se preocupa de los intereses locales, ha celebrado esta tarde una sesión extraordinaria para discurrir sobre dos cuestiones que indican bien claramente la triste situación de la ciudad.

Provocó la reunión el anuncio de que el administrador de Tánger había redactado un proyecto de reglamento sobre la tasa urbana, que los propietarios de la villa estimaban extremadamente perjudicial para sus intereses. Parece ser que en el tal proyecto el administrador propendía a arrogarse ciertas facultades personales extraordinarias, dictatoriales casi, en orden a la percepción del impuesto citado, para con tan rigurosa medida reponer el exhausto tesoro tangerino. Según noticias que la Cámara tiene, y fueron expuestas en la sesión, aquellos artículos del nuevo proyecto en que el administrador parecía traslimitarse, han sido ya corregidos y enmendados por la Comisión de Hacienda, y serán en este sentido presentados a la Asamblea legislativa internacional. Por lo que la Cámara española de Comercio cree pertinente no proceder adelante en sus gestiones.

* * *

El segundo asunto tratado hoy por la Cámara ha sido el próximo aumento de las tarifas de barcaje, aprobado ya por la Sociedad del Puerto. Si el proyecto del administrador sobre la tasa urbana acusa la mala situación en que la Administración se encuentra, esta otra decisión de la Sociedad del Puerto pone de manifiesto la crisis aguda porque Tánger atraviesa.

Sin agricultura ni industria, Tánger ha vivido siempre casi únicamente del comercio entre el exterior y las ciudades o aduares de la zona española. Pero últimamente, según el propio director de la Sociedad del Puerto nos ha dicho, han disminuído considerablemente la importación y el tráfico, y ello ha dejado sentirse, naturalmente, en la población y en los ingresos de dicha sociedad.

Esta, para remediar la contrariedad y enjugar el déficit, ha determinado aumentar las tarifas. Pero en sentir de todos los comerciantes tangerinos, tal remedio resulta perjudicial e inútil. Porque si la Sociedad logra con ella equilibrarse, será solamente a costa del comercio y de los habitantes de Tánger. Y si la Sociedad no consigue lo que pretende, habrán por igual salido con perjuicio Tánger y ella. En todo caso, la disminución de la importación, acentuada ya considerablemente, proseguirá en este declive, según las tarifas vayan en aumento.

* * *

Para explicar esta situación, verdaderamente angustiosa, porque la ciudad atraviesa, ciertos informadores han pretendido que en la frontera de la zona internacional las autoridades españolas ponían trabas a la expansión comercial de Tánger. Ello ha resultado inexacto. Ni hay cordón aduanero, ni las autoridades de la zona española impiden a los indígenas que se provean aquí, sino que simplemente se contentan con vigilar e inspeccionar la clase de mercancías que compran en esta poco escrupulosa ciudad.

Nosotros hemos visitado estos días a los principales importadores y les hemos rogado nos digan cuál es en su sentir la causa de la crisis y malestar actual. Transcribimos lo que se nos ha respondido:

«Durante los años de rebeldía, éste era el único mercado de los indígenas que vivían en la zona no ocupada. Tánger, pues, importaba mucho, porque era mucha la demanda. Pero al ser ocupada y pacificada la zona española, han surgido otros nuevos mercados para los indígenas, que son, como es natural, los principales consumidores. Tánger ha tenido que sufrir esta competencia.

Pero éste, prosiguen, fué el primer puerto marroquí abierto al tráfico con el exterior, y es el más próximo a Europa en esta banda de la zona española. Podía, por lo mismo, haber seguido conservando la hegemonía en el mercado de esta parte de Marruecos, si no hubiera sobrevenido el régimen actual. De este régimen se deducen la autonomía y el aislamiento de la ciudad. La autonomía equivale a administración propia y a bastarse la ciudad a sí misma. Lo cual ha acarreado aumento de contribuciones e impuesto en los inmuebles y en las importaciones—las dos únicas riquezas de Tánger—, como bien se manifiesta por ese proyecto del administrador sobre la tasa urbana y por este aumento de las tarifas de barcaje. La villa queda así colocada en situación de inferioridad con relación a otras ciudadades marroquíes, y se ve obligada o a elevar los precios de las mercancías, ahuyentando hacia otro punto a los consumidores, o a destinarlas a las ciudades españolas próximas, donde las tarifas de desembarco resultan menos onerosas. El perjuicio local en ambos casos es evidente. Y el aislamiento pone nuestra expansión—única fuente de la vida de la ciudad—a merced de la zona vecina, lo cual es todavía peor que todas las dificultades interiores.»

* * *

Como se ve, la cuestión está enfocada desde un punto de vista meramente económico. Tánger atraviesa una crisis que cada día se extrema más. Y, sin embargo, nadie pone trabas a la expansión comercial de la villa, puesto que libre es el tránsito de la zona de ésta a la española. El día en que a las dificultades interiores de que hemos hablado, que en tan comprometido trance y en tan apurada situación colocan a la ciudad, haya que añadir cualquier medida lícita de restricción en la frontera, la vida en Tánger habría de ser imposible.

Santos FERNANDEZ

Tánger, 22.

Nombre siempre EL DEBATE al dirigirse a sus anunciantes

LA FURIA ESPAÑOLA, por K-HITO

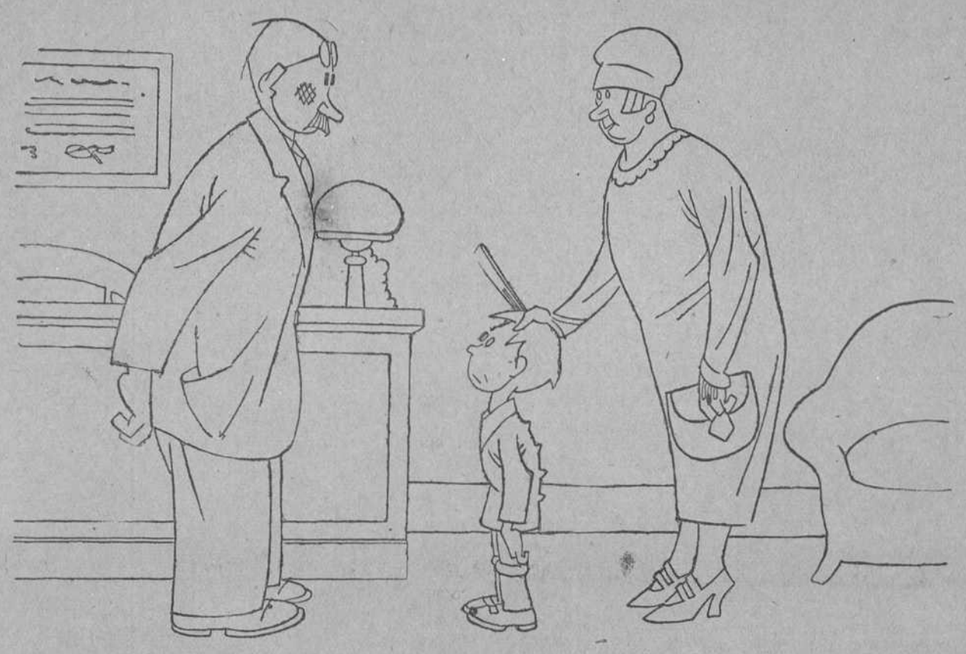

EL MEDICO.—Yo creo, señora, que a este niño le conviene pasar largas temporadas en el campo.
EL NIÑO.—¡Ele, ele! ¿Y cuál le parece a usted mejor, el de la Gimnástica o el del Athletic?

Hay tranquilidad en Chile

SANTIAGO DE CHILE, 28.—El Gobierno ha rectificado oficialmente las noticias que han circulado estos días acerca de trastornos políticos en aquella república.

COMPRA DE AVIONES

SANTIAGO DE CHILE, 28.—Ha llegado a esta capital el aviador Mec Cullen acompañando una escuadrilla de aeroplanos de caza recientemente adquirida en los Estados Unidos por el Gobierno de Chile.

Excursión de turismo

A Londres y Bruselas

Dirigida por EL DEBATE en obsequio a sus lectores y suscriptores

SE ENCARGA DE LA ORGANIZACION LA AGENCIA SOMMARIVA

Para facilitar la atención a las necesidades espirituales irá un sacerdote, que se encargará del cuidado de los jóvenes, si las familias lo desean.

Salida de Madrid el 16 de julio para regresar el 30 de dicho mes

ITINERARIO

16 de julio.—Salida de la estación del Norte, por la mañana.

17 de julio.—Llegada a París.

18 de julio.—Salida de París, llegando por la tarde a Londres.

19 de julio.—Londres. Visitas: Por la mañana: Plaza de Trafalgar, Los Quais del Támesis, El puente de Waterloo, Somerset House, Victoria Street, El puente de Londres, Plaza de Trinity, El palacio de Lord Mayor, La Catedral de Saint Paul, La Catedral de Southwark, Las Torres de Londres, Lufgate Circus, El Palacio de Justicia.

Por la tarde: Whitehall, Scotland Yard, El Cenotaph, Las Cortes, La Abadía de Westminster, El palacio de Buckingham, El palacio de Kensington, El Knightbrige, Marble Arch, Oxford Street.

20 de julio.—Londres: Visita del British Muséum y de los Museos de South Kensington.

21 de julio.—Londres: Estancia sin programa.

22 de julio.—Londres: Excursión en automóvil a Stoke Poge, Castillo de Windsor y Hampton Court. Salida a las nueve, por Chiew Kew y Slough, Stoke Poges, Burnhan y Maidenhead, donde los viajeros se embarcarán para seguir río abajo el Támesis. Almuerzo en Windsor. Por la tarde, visita al castillo, y después, en automóvil, a Hampton Court, regresando por la noche a Londres.

23 de julio.—Salida de Londres por la mañana, vía Dover-Ostende, llegando por la noche a Bruselas.

24 de julio.—Bruselas: Visita a la ciudad: Plaza del Hotel de Ville (visitando el Ayuntamiento), Palacio de Justicia, El Conservatorio de Música, iglesia de Notre Dame du Sablon, Museo de Pintura, Plaza Real, Parc du Cinquantenaire, Las Cortes y la Catedral de Saint Gúdulo.

25 de julio.—Bruselas: Excursión en automóvil al campo de batalla de Waterloo.

26 de julio.—Bruselas: Excursión a Gante y Brujas.

27 de julio.—Salida de Bruselas por la mañana, llegando a París por la tarde.

28 de julio.—Estancia en París.

29 de julio.—Salida por la mañana de París para llegar a San Sebastián por la noche.

30 de julio.—Salida de San Sebastián y regreso a Madrid.

PRECIOS

Primera clase..... Ptas. 1.450
Segunda clase..... » 990

TODO COMPRENDIDO

A los viajeros que deseen quedarse en París o en San Sebastián al regreso se les proporcionará el billete de ferrocarril a Madrid, valedero por un mes, y se les descontará el valor neto de los servicios que no utilicen.

Inscripciones a EL DEBATE, «Excursión a Londres», Colegiata, 7. Apartado 466, y Agencia Sommariva, Av. C. Peñalver, 17.

El plazo para las inscripciones termina en 30 del corriente.

SILUETAS

MIS VECINOS

Se enfronta el balcón de mi despacho con las ventanas de un piso que se asoman al jardín: jardín donde al obscurecer pían en alegres revuelos los gorriones y se arrullan amorosas las palomas...

La persistencia de la visión me ha revelado cada día un nuevo detalle del íntimo vivir de los moradores de ese piso. Son laboriosos y recogidos, en un sosegado y apacible recogimiento, casi claustral, formando el hogareño grupo cuatro personas: un matrimonio con una hija joven y bella, que filialmente cuidan a un sacerdote anciano y hemipléjico.

El señor cura, que no sale a la calle jamás, se pasa la vida en un sillón, junto a una de las ventanas, leyendo su breviario, rezando, siguiendo con la vista el caprichoso y zigzagueante vuelo de las golondrinas, o el bogar de las nubes por la inmensidad, o descabezando otras veces beatíficos sueños, ante el periódico, que ha caído a sus pies...

Para ellas, para las mujeres de la casa, es en cambio, activísimo el trajín. Madre e hija barren, sacuden, tienden la ropa y preparan los desayunos.

El padre se ausenta todas las mañanas; el viejo sacerdote duerme como un niño, cara al jardín, y solamente ellas, ambulan por la casa, de una habitación a otra, con sus delantales, los brazos desnudos y el pelo en desórden.

A la una en punto, una mano juvenil y breve, abre de par en par la ventana del comedor: un comedor humilde y antiguo, con su mesa redonda, su aparador tradicional, su lámpara de colgantes, y en diciembre un brasero de amplia tarima, donde humea el espliego.

La pulcritud y el orden perfilan esa estancia, en que reina la sencillez más absoluta y patriarcal.

La una.

Ayudado, solícita y respetuosamente por las dos mujeres, entra en el comedor el impedido. Ya acomodado en otra butaca ante la mesa, los demás se sientan a su vez, y el sacerdote, cuyos labios se han agitado en un rezo, bendice por fin, con una mano escuálida y temblona.

Santíguanse todos, y la muchacha y el viejecito se sonríen mutuamente, mirándose como se miran los abuelos y los nietos. Ella se anuda la servilleta detrás del cogote, le pone en la copa un dedo de vino y el resto de agua, le acerca el cubierto y, por último, los trozos de pan, muy menudos, para que el viejecito pueda masticarlos. Y todavía hay otro momento interesante para el observador, el momento en que la muchacha, con femenil delicadeza, aproxima al anciano un búcaro empenachado de flores, que ella cuida y renueva con cariño, y que el viejo contempla unos instantes, cara a cara, con alegre expresión. Diríase que aquellas flores le hablan de otras flores místicas, mensajeras de un reino inmortal, que el virtuoso anciano columbra con la esperanza y con la fe...

La sobremesa se prolonga. El padre habla; la madre escucha; la moza sonríe; el señor cura asiente con lentos movimientos de cabeza, y los cuatro son felices, con la dicha de los limpios de corazón, que no saben de ambiciones, de vanidades, ni de esa flor maldita que crece en el jardín del diablo: el orgullo. Poseen un inmenso tesoro, el de la conformidad, y por eso su vivir es sabio, y envidiable su penumbra...

Han huído de la «alta mar» de la vida, con sus tormentas de pasiones y sus borrascas de deseos, y se han refugiado en ese tranquilo remanso, donde las horas desfilan iguales y grises, sin contrastes brutales de luz deslumbradora en los triunfos, y de tinieblas angustiosas y supliciantes en las derrotas... Horas quedas, idénticas, y grises, que al mundo se le antojan abrumadoras e insoportables, pero que guardan para ellos un secreto: el secreto de la felicidad...

El día ha transcurrido.

Se ha ido...

Del jardín sube la noche, en oleadas de sombras, y el comedor frontero a mi despacho se ilumina.

Mis vecinos rezan el rosario con el señor cura... Luego la mocita, que luce un vestido mejor y se ha peinado la melena, pone la mesa. Media hora más tarde, el paralítico se deja anudar la servilleta como al mediodía, y le ponen delante un tazón de café con leche y picatostes dorados y tiernos, mientras los demás se disponen también a cenar.

Todavía otra media hora de tertulia; una plácida tertulia que precede al reposo nocherlego, y que dura hasta que la campana de un reloj de la iglesia próxima deja oír sus rotundos y vibrantes sones...

Las diez.

El viejo bosteza; el padre y la madre le imitan; la muchacha cruza las manos detras de la nuca, y arquea lánguidamente los brazos...

Todos tienen ya sueño. A dormir. Y juntos abandonan la estancia, desapareciendo de mi vista.

La muchacha suele quedarse siempre la última para cerrar las maderas, y antes de efectuarlo, poder contemplar unos momentos la luna, no tan hermosa como ella. La luna, y después un lucero, al que su ojos magníficos acarician con una mirada extática, y suspirando con un suspiro que agita su pecho de paloma..

Y por fin, lentamente, suavemente, se cierran las maderas y se apaga la luz...

Curro VARGAS

¿DONDE NACIO FELIPE II?

Curioso de datos que puedan referirse a este rincón de la patria, un buen día me enteré de que en el archivo parroquial de Villoruela, pueblo del partido judicial de Peñaranda de Bracamonte, había una partida de nacimiento del Rey don Felipe II.

Acuciado por el deseo de verla, leerla y copiarla, y con ocasión de tener que desempeñar en aquella villa mi ministerio notarial, me avisté con mi buen amigo el señor cura párroco de ella, quien solícito y gustoso, accedió a mi ruego y puso en mis manos un libro de bautizados, forrado en pergamino y que empieza en el año de 1509. En él hallé lo que me proponía buscar; copié lo que llamaban partida y lo guardé como oro en paño.

Me propuse hacer una reproducción fotográfica, para acompañar al artículo que pensé publicar, con motivo del hallazgo, pero no he podido realizar este propósito, que sigo acariciando y creo podré llevar a efecto. Y así quedó todo.

Pero al llegar la conmemoración de la fecha del IV centenario del nacimiento de Felipe II y leer en varios trabajos que el Rey don Felipe II nació en Valladolid, me ha parecido oportunísimo publicar lo que yo conceptúo documento de extraordinario interés para la historia.

Creo no estará de más, para juzgar de la veracidad del documento de que se trata, hacer constar que Villoruela, una de *las siete Villas* del partido judicial de Peñaranda de Bracamonte, que con la de Villoria (a dos kilómetros de distancia) forman lo que llamaban *las Villorias*, hubo de tener gran importancia, del siglo XIII en adelante, y que en aquellos años, y, sobre todo, en los siglos XV y XVI, debieron los monarcas tener casa en Villoruela, donde aposentarse en los frecuentes viajes que hacían de Salamanca a Madrigal de las Altas Torres, Medina del Campo y Valladolid, y que por Villoruela pasa la calzada de Salamanca, que aun ahora tiene bastante anchura, como de camino real.

Nuestro dicho lo abona y confirma el veracísimo cronista salmantino señor Villar y Macías, al decir en la página 9 del tomo II de su Historia de Salamanca: «Tal sequía hubo este año (1414) que volvió España a ser afligida de mortal contagio: se hallaba aquí (en Salamanca), huyendo de él la reina doña Catalina, madre de don Juan II *que marchó a las Villorias* al ser invadida Salamanca por la devastadora plaga.» Y en otro pasaje, y éste del mayor interés por referirse al mismo Rey don Felipe II, cuyas bodas con la infanta doña María, hija de don Juan III de Portugal y de doña Catalina, hermana del Emperador, se celebraron en Salamanca, en noviembre de 1543, dice el señor Villar y Macías (tomo II, página 234) tomándolo de un escritor contemporaneo, que reseña aquellas bodas; «Acabado el torneo sus altezas entraron y cenaron retirados esta noche y mandaron apercibir la partida al día siguiente. Esta misma noche pidió el duque de Medina Sidonia a sus altezas licencia, la cual le dieron con mucha gracia y reconocimiento del servicio que les había hecho y así otro día salió de Salamanca antes que el príncipe. Este mismo día, lunes, partieron sus altezas de Salamanca y *fueron esa noche a las Villorias.*»

En conclusión, en las Villorias tenían casa donde aposentarse los Reyes y allí pasó una noche de sus bodas (por lo menos) el príncipe don Felipe (luego rey don Felipe II) con su mujer doña María, quizá en la misma casa donde nació.

Con estos antecedentes, ya no será ningún desatino afirmar que el rey don Felipe II pudo nacer en Villoruela y que a este acontecimiento de haber nacido se refiere la partida que hizo constar en el libro de bautizados de aquella parroquia el bachiller encargado de ella. Dice así:

«*Manifiesto sea a todos los que la presente vieren y leyeren como en el año mil y quinientos veinte y siete años a evinte y dos días del mes de mayo nasció el hijo del Emperador don Carlos nuestro Serenísimo Rey y Emperador e de la Serenísima Reyna Emperatriz nuestra Señora e llamose el príncipe de Castilla don Felipe e por ser verdad yo, el Bachiller lo firmo de mi nombre.*»

Sigue la firma en abreviatura y la rúbrica.

Nótese bien que la partida (que guarda el orden cronológico de las del libro) fué escrita por un bachiller, título que en aquella época, expedido por la Universidad de Salamanca, no le tenían todos; supo lo que dijo y da fe de verdad. Y hasta el modo de hallarse extendida la partida indica que se trataba de un acontecimiento extraordinario. «*Manifiesto sea a todos los que la presente vieren y leyeren*»; así empieza y parece como si el que la autoriza no hablara «motu proprio», sino por mandato o indicación superior. Es casi como una fórmula de promulgación, de hacer saber el nacimiento del Príncipe «*a todos los que la presente vieren y leyeren*», enonces y en lo venidero.

¿Qué otra razón podría haber movido al bachiller firmante de la partida a haberla extendido en tal forma y en un libro de bautizados si el Príncipe no hubiera nacido en Villoruela?

Además, en esta villa se conserva la tradición de haber nacido en ella el Rey don Felipe II, y se le ha dedicado una calle, lo cual indica que la tradición está conforme con el documento.

Nótese también que la partida sólo dice que *nasció* y no que fué bautizado, y como el bautizo no tuvo lugar hasta el día cinco de junio siguiente, pudo muy bien ser trasladado el príncipe a Valladolid, para celebrarlo con toda pompa y majestad, como correspondía al fausto acontecimiento de que se trataba, siquiera estas fiestas y estos regocijos se *hicieran parar* por haber llegado la noticia de haber sido muerto de un arcabuzazo don Carlos de Borbón a *la entrada de Roma.*

* * *

He cumplido mi misión y dejo a la disputa de los doctos el documento transcrito como un nuevo jalón para el descubrimiento del verdadero lugar donde nació Felipe II.

Francisco González BAUTISTA
Abogado y notario.

Macotera, junio, 1927.

Dos horas de batalla en la Cámara checa

Todos los diputados tomaron parte

BERLIN, 28.—En la Cámara checa se han registrado escenas pugilísticas de proporciones hasta ahora desconocidas en ningún Parlamento.

Con motivo del discurso pronunciado por Kramarcz sobre la reforma administrativa, los comunistas agredieron a los mayoritarios checos, produciéndose una tremenda colisión que duró cerca de dos horas.

Todos los diputados presentaban, al terminar la sesión, evidentes señales de la lucha mantenida.

Destrozan un Van Dick y un Rubens

Para vengarse han causado daños que importan 250.000 dólares

NUEVA YORK, 28.—Durante la ausencia del multimillonario mister *Lihme*, unos malhechores entraron en el domicilio de aquél, sito en la Quinta Avenida, causando destrozos por valor de 250.000 dólares.

A golpes destrozaron completamente un Van Dick, el retrato de la marquesa Pornellini, valorado en doscientos mil dólares. Un Rubens y dos retratos de las hijas de Lihme sufrieron también las consecuencias de la furia de los asaltadores.

La Policía ha detenido a dos empleados de la casa, y busca a un cómplice de ellos.

Se cree que tan salvaje atentado obedece a un móvil de venganza.

Recepción en la Embajada española de Berlín

BERLIN, 28.—El nuevo embajador de España en esta capital, señor Espinosa de los Monteros, dió ayer en la Embajada española su primera recepción, a la que asistieron el Nuncio de Su Santidad, los embajadores de Francia, Italia, los Estados Unidos, el Japón y Turquía, el encargado de Negocios de Inglaterra y casi todos los jefes de misión acreditados en Berlín el secretario de Estado, señor Von Schúbert y personalidades alemanas.

Folletín de EL DEBATE 89)

HENRY GREVILLE

El que no podía amar

NOVELA

(Versión castellana expresamente hecha para EL DEBATE por Emilio Carrascosa)

—¿No le da a usted miedo comprometerse en una empresa tan difícil?—preguntó de repente la niña, dando muestras de sincera preocupación.

—¿Miedo? ¡Bah!... No, por cierto. ¿Qué puedo temer?

—¡Qué sé yo...; cualquier contrariedad!... ¿Y si el edificio se viene abajo?... ¡Debe de pesar tanto!

—No hay cuidado. Además, para que pese menos desmantelaremos el tejado, quitándole la pizarra—contestó Horacio, riendo de buena gana—. Con dejarle la armazón...

—¡Pero, entónces, cuando llueva, caerá el agua dentro de la iglesia!

—Tampoco eso me preocupa gran cosa. En vez de pizarra colocaremos una lona impermeable, y asunto concluído.

—Para todo tiene usted recursos, y así me explico que no haya para usted obstáculos dignos de ser tenidos en cuenta—comentó miss Ella, en cuyos labios apareció una deliciosa sonrisa de satisfacción—. No se puede negar, Horacio, que es usted hombre de envidiable ingenio.

—Gracias por el piropo. ¿Está usted segura de mi talento, de veras?

—¿Quién puede no estarlo? Por mi parte tengo la plena convicción de que el señor Frankley es el mejor arquitecto de Boston, y sin disputa uno de los más ilustres de los Estados Unidos—contestó la joven, palmoteando alegremente.

—¡Oh, tanto como eso!...—protestó modestamente Horacio, riendo a su vez, contagiado de la alegría de su linda amiga—. Además, la empresa que me propongo llevar a cabo, bien que muy difícil, no es, después de todo, imposible, ni se trata de nada milagroso, que nunca me hubiera atrevido a intentar que me tuvieran por taumaturgo; es una cosa que se ha hecho con éxito más de una vez, lo mismo en Europa que en América. Lo que más me agrada es que tiene su parte divertida, porque haremos rabiar un poco al Ayuntamiento de Boston... ¡Qué caras más cómicas van a poner el alcalde y los ediles cuando se den cuenta de que hay un arquitecto que se ha atrevido a saltarse hábilmente a la torera las ordenanzas municipales, y que está edificando una casa nueva, sin hacer el menor caso de la rasante!... ¿Hay algo más gracioso?

—¡Va usted a hacerse célebre, Horacio; pero célebre como no lo ha sido hasta ahora ningún arquitecto! Su nombre de usted andará de boca en boca, pronunciado con elogio hasta por los mismos chicos de las escuelas, a los que sus maestros les dirán cuando los saquen de paseo, y enseñándoles el soberbio edificio: «Esta atrevida obra maestra del arte de la construcción se debe a un arquitecto norteamericano, que ha sabido honrar a su patria, al señor Frankley.» Y cuando algún extranjero, extasiado ante tanta maravilla, pregunte, le responderán...

—...Sí, que ha sido un hechicero, un brujo salido de las entrañas de la tierra el que lo ha hecho, ¿verdad?—concluyó Horacio, riendo a carcajadas—. ¡Oh, Ella! No sé como pagar el entusiasmo con que habla usted de mi trabajo que, a fuer de sincero, he de declarar que no tiene más mérito que el de cualquier otro... Pero, en fin, elógieme usted todo lo que quiera, a ver si consigue que me hinche de vanidad como los pavos... y como algunos hombres...

Ella Bright sonreía dulcemente, sintiéndose dichosa y contenta de ver tan alegre a su joven amigo. ¡Hacía tanto tiempo que no le veía reír! Aquella risa de Horacio, franca y cascabelera, ingenua y espontánea, era un rayo de sol que iluminó el alma de la huéfana; que penetró hasta el último rincón de su corazón bondadoso, lleno de femeniles ternuras; que le hizo deseable la vida.

—¿Y el orfelinato, ahora que me acuerdo?—preguntó la muchacha poniéndose seria súbitamente.

—No sé nada.

—¿Es posible?

—Como lo oye usted. No he vuelto a tener ninguna noticia; pero ¡bah!, la cosa no me inquieta mucho, se lo aseguro. Cuando el templo masónico esté encaramado allá arriba, como si lo hubieran subido sin más trabajo que el que se emplea en subir con una grúa una mole de piedra o una espuerta de ladrillo, mistress Alcott es posible de que se acuerde de que soy su arquitecto y de que me había confiado un encargo, del que por las señas se olvidó después. Verá usted cómo eso le refresca la memoria.

Al pronunciar estas palabras, el arquitecto prorrumpió en una jovial carcajada, en la que no tardó en acompañarle miss Bright.

—¿No tiene usted en casa ningún animalejo doméstico? Estoy de tan buen humor, que siento ganas de jugar como si fuera un chiquillo—dijo Frankley al cabo de un rato.

Déborah entraba en aquel momento, llevando sobre una gran bandeja plateada el servicio de té. La buena Susana la seguía a pocos pasos, tan satisfecha al parecer, que todo en la expresión de su rostro reflejaba alegría, especialmente los dientes blanquísimos que se asomaban en una doble hilera por entre los labios abultados y obscuros.

—¿Tenemos algún bicho en casa, Déborah?—preguntó Ella con aire de inquietud.

En su deseo de complacer a Horacio en aquel capricho, por extravagante que pareciese, habría sido capaz de pedirle prestado al vecino de al lado un perrillo que más de una vez había visto correr por el jardín contiguo.

—¿Algún bicho?—repitió Déborah con cara de asombro, sin acertar a comprender.

—Sí; un gato, un perro, un pájaro...—insistió impaciente Ella.

—Ahora si entiendo; pero dígame la señorita, si la pregunta no es indiscreta—se aventuró a decir la vieja criada—, ¿para qué quiere la señorita...?

—¡Para divertirnos, Déborah, para jugar con él!—la interrumpió Horacio, un poco avergonzado de su infantilidad, pero sin poderse contener—. ¿Está satisfecha tu curiosidad?

Susana, al oír aquello, soltó el trapo sin ningún género de respetos a su ama; Déborah, por su parte, salió de la habitación sin proferir una sola frase, y con un aire tan solemne y tan digno, que miss Bright llegó a temer que se hubiera enfadado. Un minuto después la leal sirviente tornó a entrar en el gabinetito, llevando en su delantal, recogido por las puntas con una mano, dos gatos de cría, de apenas seis semanas, que depositó uno después de otro y con gran mimo sobre la alfombra.

—¡Oh, qué lindos, qué monos son!—exclamó entusiasmada la muchacha, acariciando a los animalejos como pudiera hacerlo tratándose de un mofletudo bebé—. ¿De quién son, de dónde los has sacado?

—De la leñera, donde hace días los dejó una gata de la vecindad, que no conozco.

—¿Cómo es posible que no la conozca usted? ¿No les da de mamar a los gatitos?

—Sí, pero todavía no he conseguido verla bien, porque en cuanto abro las puertas de la leñera da un salto y huye por una ventana. La cría la encontré en un rincón, debajo de un montón de sarmientos, aún no hace una semana.

—¡Gracias, Déborah!—dijo miss Ella—. Déjanos un rato los bichejos; después te los llevarás para restituirlos a su escondrijo.

Déborah y Susana, obedientes a la orden que acababan de recibir, abandonaron la estancia con paso grave. Tan pronto como cerraron la puerta tras ellas, miss Bright y Frankley cambiaron una mirada llena de incredulidad, como si dudaran aún de lo que veían, y luego prorrumpieron en una estruendosa carcajada, que la niña acompañó con un alegre palmoteo de sus manos delicadas y blanquísimas.

Uno primero, y otro después, se arrodillaron en el suelo, y arrastrándose por la alfombra trataron de acercarse a los pequeños felinos que, asustados, fueron a esconderse debajo de los muebles. Horacio intentó vanamente hacerlos salir de su escondite; los animalejos se recogían en sí mismos, y erizando el lomo y sacando las uñas, recibían al arquitecto con bufidos. Miss Bright, entonces, alló un pedazo de

(Continuará.)