SEGUNDA ÉPOCA

FRANQUEO CONCERTADO

EL DEBATE

MADRID. Año IV. Núm. 807. Apartado 466. Martes 20 de Enero de 1914. Teléfono núm. 365. Redacción y Administración: BARQUILLO, 4 y 6

LA UNIÓN DE LAS DERECHAS

¿POR QUÉ NO HOY?

El señor conde de Romanones, preguntado si pensaba que Melquiades llegaría á ser presidente del Consejo de ministros, ha contestado: "Será cuestión de tiempo".

El testimonio del ex presidente liberal, verdadero *deus ex machina* de la política actual española, que hace y soluciona las crisis, amasa partidos, quita y da jefaturas, y entrega el Poder á quien le conviene, el testimonio del conde de Romanones, repito, encierra interés excepcional. El que lo sabe, lo ha dicho: Melquiades Alvarez, el heterodoxo, será Gobierno, presidirá un Gabinete.

Lo cual está en la conciencia de todos.

¿Qué hará, una vez al frente de los destinos de España? En Alicante lo ha repetido: modificar la Constitución poniendo libertad de cultos, donde dice tolerancia; secularizarlo todo: nacimiento, matrimonio, cementerio, enseñanza, y desde luego el Estado, separándolo de la Iglesia; y gobernar para republicanos y socialistas que son los dueños de sus afectos y corazón de hombre de Estado, aunque sus afectos y corazón de jurisconsulto pertenezcan á los bolsillos de las grandes empresas que le pagan, y emplean, no pocas veces contra los obreros republicanos y socialistas.

Sentado que Melquiades Alvarez, más tarde ó más temprano, ha de venir, y para qué ha de venir, recordemos que la magna, la necesaria, la obligatoria reconcentración y unión de las derechas se ha aplazado, ó vaticinado al menos, para entonces, cuando Melquiades Alvarez mande y ordene.

¿Por qué se ha de dejar para tan largo? ¿Qué razón ó conveniencia lo persuade?

Seguro, ciertísimo el peligro, ¿por qué no se conjura desde ahora? Vecino y en ciernes el mal, ¿por qué no se aplica el remedio á los principios, y se demora hasta cuando quizá sea tarde, procediendo contra toda ley física, psicológica, moral y social?

Siempre fué más fácil destruir que conservar. No obstante, los reformistas se encuentran ya dispuestos para su obra negativa, y nosotros, aguardamos á que comiencen su labor de muerte, para contarnos, reunirnos, trazar el plan común, y proceder á la defensa. ¿Tiene justificación tal conducta?

Mala táctica es pelear donde y cuando y como el enemigo quisiese, en vez de elegir el sitio y la sazón más propicios al triunfo propio.

Además, no hay diferencias de cuenta entre el programa expuesto por Romanones, en el discurso pronunciado en Zaragoza, y el de Melquiades Alvarez.

Los mismos laicismos, idéntica separación de la Iglesia y el Estado, y si el texto de la Constitución no lo variaría el conde, en cambio lo interpretaría como si lo hubiese cambiado declarando la libertad de cultos.

Una cuestión de mero nombre, y cuatro alharacas, bien imprudentes, no son motivo ni fundamento bastantes, á cohonestar el aplazamiento, de la unión de las derechas, que insistimos es necesaria, que es obligatoria, que es cuestión de vida ó muerte, que todas las autoridades religiosas no cesan de recomendar y en cuanto pueden, ordenar.

Las masas, el estado llano ansía la unión. ¡Es evidente!

Falta sólo que los jefes se decidan á organizarla, á emprenderla con toda la buena fe, abnegación y paciencia precisas, y á que están gravemente obligados por todo linaje de consideraciones y respeto.

Lo hemos afirmado cien veces: ningún interés atendible y justo perdería, antes saldrían todos gananciosos.

Las elecciones, tan próximas, dan nueva actualidad á estas reflexiones, que por cierto admitieron todas las derechas, hace meses, cuando con insignificantes salvedades, se adhirieron órganos de todas ellas, á nuestra campaña sobre el programa mínimo.

Hablado y discutido sobradamente, en nombre de Dios y de la Patria, ¡manos á la grande obra!

DE BARCELONA

POR TELEGRAFO

Para los soldados.

BARCELONA 19. 18,10.

La cuestación verificada ayer en las iglesias á beneficio de los soldados enfermos y familias de los muertos en la campaña de Africa, asciende á más de 12.000 pesetas.

En favor de los periodistas.

La Asociación de la Prensa diaria de Barcelona acordó ayer solicitar del Gobierno un amplio indulto para los periodistas presos y condenados por delitos políticos.

También acordaron pedir apoyo á todas las Asociaciones similares de España.

El Sr. Lerroux.

El Sr. Lerroux ha llegado hoy en el expreso, procedente de Madrid.

Cadáver sin identificar.

Aún no se ha identificado el cadáver del bandido que con otros intentó asaltar la casa del Sr. Buscarón, del pueblo de Gualba.

El cuerpo del muerto está tatuado de cabeza á pies.

Sus manos están bien cuidadas.

Créese que se trata del director de la banda, la cual parece que ha quedado disuelta.

Hombre muerto.

Un tren procedente de Manresa arrolló hoy á un hombre en la barriada de Sagrera.

El infeliz quedó muerto.

No se le ha identificado.

Obreros pensionados.

El día 23 del actual saldrán para el extranjero los obreros pensionados que van á ampliar sus estudios.

Explosión. Heridos.

En la calle de Pelayo, núm. 7, hizo hoy explosión un depósito de materias fecales, á causa de la inflamación de gases.

El edificio experimentó desperfectos de importancia, y resultaron heridos dos hombres y dos mujeres, uno de ellos grave.

La explosión, que fué grandísima, causó gran alarma en la opinión.

La Academia de Ciencias.

La Academia de Ciencias ha celebrado hoy sesión, presidiéndola el padre Marcet.

Se leyeron trabajos muy notables del padre Longenós y Sres. Bobill y Boladeres.

Los ferroviarios.

Las mejoras que la Compañía del Norte ha ofrecido á los empleados que se hallen enfermos, y que comenzaron á regir á primeros de este mes, han causado muy grata impresión entre los ferroviarios.

Un Congreso obrero.

La Federación regional de Sindicatos metalúrgicos celebrará el próximo Mayo un Congreso, al que se le da gran importancia.

Expulsión.

El Sindicato de plateros y joyeros ha acordado la expulsión de uno de sus compañeros, que ha cometido una acción fraudulenta.

DE MI CARTERA

"EL RATÓN"... Y EL GATO

PUEBLOS Y CACIQUES

El caciquismo es en España, como sabemos todos, una cosa muy parecida á la "langosta", la "filoxera", las inundaciones y el tifus... Un cacique en un pueblo hace más daño que el granizo y representa una tiranía brutal, la tiranía del semianalfabeto endiosado por un salvoconducto que convierte en ley todos sus deseos. Al calor de una política tortuosa, sin altos ideales ni atisbos de nobleza, vive junto al terruño esta alimaña, caricatura viva del señor feudal.

El día en que la nación acabe con esta plaga y se sacuda esos parásitos que la devoran, ese será el día indudablemente en que habremos comenzado á hacer patria.

Por tierras de Lugo se observa ahora un intenso movimiento agrario, ajeno á la política, dicho sea entre paréntesis. La voz recia y patriótica de los que con perseverente gallardía hacen la propaganda de los Sindicatos católicos, no tan sólo ha encontrado allí ecos entusiastas, sino que al despertar y coordinar las energías dormidas de los pueblos los ha capacitado para sacudir virilmente el ominoso yugo del cacique.

Un grupo de jóvenes comenzó el año pasado una vigorosa acción sindicalista en el pueblecito gallego de Villalba, y con tal fruto, que á la presente hora ya han constituído Sindicatos en Ladia, Muros y Villapeche, amén de otros que empezarán á funcionar en Codecido, Londaisque y Alba. Estos buenos muchachos, que por lo visto poseen una justa visión de la realidad y un perfecto conocimiento de la enorme ayuda que la Prensa supone para realizar propagandas, fundaron un periodiquito muy valiente, al que bautizaron con un nombre jocoso: "El Ratón". Y he aquí que apenas "El Ratón" sale dando carreras, surge el "gato" de afiladas uñas y temibles colmillos... en forma de cacique.

La furia del "felino" gallego está justificada. El travieso "Ratón" va minando poco á poco el alcázar donde se asienta la tiranía caciquil. Gracias á él, los siervos se emancipan, los flotas se yerguen ante el falso amo que los explotaba, y en las tinieblas de la arbitrariedad y el despotismo surge un rayo de luz con estas palabras que no mueren: "Justicia" y "Libertad". Supondréis que desde este mismo instante la caza de "El Ratón" obsesiona al caciquismo, y la idea de verse libre y amo otra vez le lanza á los mayores desafueros y á las más insolentes demasías...

Denuncias tras denuncias, amenazas, persecuciones, etc., etc., de todo echa mano el "morrongo" para apoderarse del "ratoncillo", á quien teme como á un león... Pero el "ratoncito" burla las fieras acometidas del marrajo "minino" y continúa royéndole la casa... Ello no obsta para que sea injusta é intolerable esa persecución.

Ved ahora como en un kaleidoscopio las figuras principales de los mangoneadores en ese pintoresco rincón de Galicia:

Un buen señor, datista por más señas, con un acta por aquel distrito desde hace "veinte años" y sin que dicho señor haya hecho tanto así útil ó bueno en beneficio de aquella tierra. En una palabra, uno de los muchos "fósiles" ignorados que sirven de lastre en la política española, siendo eso para lo único que sirven. A las órdenes de este señor, un alcalde, y alrededor de ese alcalde, que nos hace recordar algunos "peces gordos" también gallegos y frioleros... una copiosa parentela perfectamente colocada y con los garbanzos bien seguros, al revés de lo que hasta ahora le ocurría al pueblo, que se moría de hambre...

¡Y pensar que en cada pueblecito ó aldea de España ocurre lo mismo!

Decididamente hacen falta muchos Sindicatos y muchos... "Ratones".

"Pelaos" no, ¿eh?

CURRO VARGAS

¡A NUEVE GRADOS BAJO CERO!

FRÍO, NIEVE Y GRANIZO

Madrid y la Siberia. Los peligros de la circulación. Las subsistencias aumentan de precio. Los espectáculos. Medidas de las autoridades. Sigue la lista de heridos.

El tiempo, como si no fuese bastante frío, volvió á recrudecerse ayer.

Todo el día estuvo el termómetro manteniendo temperaturas por debajo del cero, llegando la mínima á señalar nueve grados.

La madrugada última trajo otra vez nieve, que comenzó á caer próximamente á las siete y media, y que continuó cayendo sin interrupción hasta después de las once.

Y otra vez, los pequeños trozos de calle que habían logrado limpiar barrenderos y mangueros de la Villa, tornaron á quedar cubiertos de nieve helada.

EL PELIGRO DE LA CIRCULACION

Con la nueva nevada, ha aumentado el indudable peligro en que se hallan todos los ciudadanos de Madrid que se ven obligados por sus trabajos y ocupaciones á salir de sus casas.

Lo de menos es la nieve, que si ésta permaneciese sobre el suelo esponjosa y blanda como de las nubes cae, el peligro no existía. Más como quiera que la baja temperatura la hiela rápidamente, las calles se convierten en peligrosos "skatings", en los que con frecuencia harta se patina y en los que muchas veces se cae.

Muchas personas salen de sus casas provistas de bastones, en cuyos extremos llevan un regatón de hierro de punta afilada, que sirve de mucho clavando el regatón en la nieve al dar cada paso.

La parte más resbaladiza de las calles es la correspondiente á las aceras. Ayer vimos mucha gente que, convencida de ello, caminaba por el arroyo.

Estos peligros hacen que aquellas personas que no tienen imprescindible necesidad de salir de sus domicilios, se recluyan en ellos. La desanimación en las calles se deja ver principalmente á las horas del medio día y del anochecer.

LOS TRANVIAS

Continúan circulando los tranvías de todas las líneas, con grandes precauciones.

Y los viajeros, como no hay otros medios de locomoción, pues los coches de plaza siguen encerrados en las cocheras, asaltan los tranvías, que á cualquier hora se ven abarrotados.

La circulación regular de estos coches tiene que interrumpirse de vez en vez para dar tiempo á que sean limpiados los railes ó que desaparezcan los obstáculos que con frecuencia obstruyen las vías.

CONFERENCIAS

El alcalde de Madrid, señor vizconde de Eza, celebró ayer varias conferencias con diversas personas, todas ellas encaminadas á adoptar medidas en evitación de los perjuicios que en los diversos órdenes de la vida produce á los madrileños la nevada insistente y el actual estado de las calles.

La primera de estas conferencias túvola el vizconde de Eza con los diez tenientes de alcalde de los diez distritos de Madrid.

En ella los reunidos se ocuparon de los conflictos planteados por la nevada al vecindario.

Se acordó que los tenientes de alcalde dicten dentro de sus respectivas demarcaciones aquellas disposiciones que estimen más acertadas para conseguir que las calles queden limpias lo antes posible.

Después el alcalde avistóse con el señor ministro de la Guerra, con quien habló sobre el particular.

El conde del Serrallo ofreció al vizconde de Eza todos los elementos que el alcalde crea necesarios para solucionar el grave conflicto de los enterramientos, pues las empresas funerarias no se comprometen á realizar la conducción de cadáveres á los cementerios.

Asimismo el ministro de la Guerra ofreció material móvil del Ejército para que sin interrupción y de un modo normal pueda hacerse el transporte de mercancías desde las estaciones á los mercados de abastos.

También conferenció el vizconde de Eza con el director de la Compañía de Tranvías de Madrid, quien, á instancias de la primera autoridad, ofreció poner en circulación las plataformas con motor de que la Empresa dispone, así como otras plataformas, en el número que se juzgue preciso, que irán remolcadas por los tranvías.

Unas y otras se destinarán á la conducción de harinas desde las fábricas á las tahonas y al transporte de toda clase de mercancías desde los mercados y estaciones á distintos puntos de consumo de la población.

La medida adoptada, por lo que al transporte de las harinas se refiere, debióse á una visita que al alcalde hizo en su despacho el director de la Compañía de Panificación para notificarle la necesidad en que se veía el gremio de no fabricar pan por no poder ser transportadas las harinas á consecuencia del mal estado de las calles.

Sobre todas estas cuestiones de abasto, de pan y carne principalmente, el gobernador y el alcalde de Madrid están en comunicación constante.

Estos servicios en último caso quedarán atendidos utilizándose para ello camiones automóviles del Cuerpo de Administración militar.

El alcalde dispuso ayer que salieran inmediatamente los 10 automóviles con que el Ayuntamiento cuenta para el transporte de las carnes.

Estos automóviles estaban almacenados en los almacenes de la Villa.

SUBIDA DE PRECIOS

Ya ha comenzado á notarse en los mercados uno de los efectos de la dificultad de los transportes.

En varios puestos se vendieron ayer con un aumento de precio patatas, verduras y otros artículos.

A su vez los carniceros han anunciado también una subida en el precio de las carnes.

SIN AGUA

El agua que pasa, para el servicio del vecindario, por muchas cañerías colocadas al descubierto, se heló ayer.

Como consecuencia, fueron bastantes las casas de la villa y corte que carecieron de agua.

No son pocas tampoco las fuentes públicas que dejaron de correr por haberse helado en las cañerías el líquido elemento.

LOS HILOS TELEFONICOS

En la red telefónica la nevada ha causado también daños considerables.

El servicio hácese sin interrupción hasta ahora, pero de temer es que si sigue nevando y acumulándose nieve en los hilos telefónicos sobre la ya acumulada, los hilos no puedan resistir tanto peso y se desprendan de las palomillas que los unen á los postes de la red.

LAS VIAS DE COMUNICACION

Las vías de comunicación han padecido mucho con las nevadas.

Muchos cientos de telegramas se han recibido en el Ministerio de Fomento dando cuenta de desperfectos en las vías de comunicación, especialmente en las carreteras.

El ministro se halla decidido á dictar cuantas disposiciones exijan las circunstancias para remediar estos males.

EL OBJETIVO EN ACCION

El objetivo fotográfico continúa á la orden del día.

Un turbión de aficionados á sorprender á la Naturaleza en sus momentos de belleza suprema recorre Madrid y sus afueras con la máquina en bandolera y el trípode enfundado bajo el brazo, y allí donde el panorama les impresiona, como allí donde una escena popular les interesa, se detienen y "tiran" la correspondiente placa.

Esta afición tiene un bonísimo lado para un ramo del comercio: el que se dedica á vender objetos y líquidos y elementos indispensables á la fotografía.

Sabemos de una casa que en sólo dos días ha despachado la tontería de unos cuantos cientos de cajas de placas fotográficas.

LOS ESCULTORES

Han aumentado considerablemente los escultores espontáneos.

No hay parque, ni plaza, ni jardín, donde no alcen sus bustos, más ó menos gallardos, personajes conocidos de todo el mundo, bien en el arte, ya en la política, como en la "ciencia de vivir de gorra", que también "Garibaldi" ha servido de inspiración á un artista anónimo.

PALOMAS HAMBRIENTAS

Las palomas que anidan en el Real Palacio están hambrientas y tienen sed.

La nieve cubriendo el suelo y el frío helando las charcas, las bocas de riego, los estanques del Campo del Moro, las han privado de alimento y bebida.

Y las pobres palomas asaltan verdaderamente á los transeuntes, agrupándose alrededor de ellos, saltando y revoloteando y ofreciendo un espectáculo análogo al que ofrecen las palomas de la plaza de San Marcos, de Venecia, familiarizadas con el hombre.

Ayer, muchas personas, compadecidas de las aves, arrojaron por el suelo algarroba, trigo y migas de pan, que las palomas devoraban vorazmente, sin asustarse de las personas.

Algunas, huyendo del frío, llegaron á guarecerse en las cornisas de al Sala de Armas del Regio Alcázar, donde los soldados de la guardia les puso alimento y agua.

LOS TRENES

Los trenes llegados ayer á Madrid por las diversas líneas, lo hicieron todos con retraso, debido á la gran cantidad de nieve acumulada en las vías férreas, que obligan á los conductores á marchar con grandísimas precauciones.

LOS TRAPEROS

Las modestas gentes que desde las afueras de Madrid, principalmente desde los Cuatro Caminos, llegan diariamente á la capital en carrillos y caballerías, para recoger las basuras depositadas en las calles por el vecindario, están sufriendo también grandes perjuicios, pues como sus desvencijados vehículos no pueden circular, se ven imposibilitados de dedicarse á su industria.

A su vez, las basuras permanecen amontonadas en muchas calles, con evidente perjuicio del ornato y de la higiene públicos.

LA CONDUCCION DE CADAVERES

Continúa preocupando á las autoridades el problema de los enterramientos.

Ayer algunos cadáveres fueron conducidos á hombros hasta los cementerios.

Los ofrecimientos hechos al vizconde de Eza por el conde del Serrallo se espera que de persistir la nieve resuelvan el conflicto.

LOS TEATROS

Como en días anteriores, fueron varios los teatros que ayer suspendieron sus funciones de noche.

Los que las suspendieron fueron Apolo, Cómico, Infanta Isabel, Lara, Cervantes y Español.

La empresa de Lara ha prolongado la suspensión hasta el jueves.

LOS REYES

Toda la Real Familia, á excepción de Su Majestad la Reina Doña María Cristina, estuvo ayer en la Casa de Campo, patinando en el estanque helado.

S. M. el Rey fué á la Casa de Campo desde el domicilio de la señora marquesa viuda de Polavieja, al que fué para significar á la distinguida dama su pésame.

Con las Reales personas estuvieron patinando los duques de la Victoria y Santo Mauro, el marqués de la Torrecilla, la marquesa de Viana con sus hijos y el embajador de los Estados Unidos.

DE MADRUGADA

AGUA Y GRANIZO

A la una de la madrugada cayó sobre Madrid una lluvia menuda y helada que degeneró luego en granizo.

No fué de gran duración, pero produjo como consecuencia inmediata un descenso en la ya baja temperatura que á dicha hora se sentía en Madrid.

QUITANDO LA NIEVE

También de madrugada una brigada de obreros municipales, compuesta de unos cien hombres, comenzó á trabajar en la Puerta del Sol para quitar del piso la nieve acumulada.

Como quiera que ésta alcanzó un espesor de varias pulgadas, formando una masa endurecida, los obreros utilizaban picos para arrancar la nieve, que después deshacían las mangas de riego arrojando sobre ella trombas de agua.

El Sr. Sáenz de Quejana, que recibió de madrugada á la Prensa en funciones de subsecretario interino, decía, refiriéndose al estado de las calles, que el Ayuntamiento no puede hacer más de lo que está haciendo, recordando que el año 82, en que cayó sobre Madrid otra gran nevada, se procedió á la limpieza de las calles trayendo para utilizar sus trabajos 700 presos del penal de Ocaña.

También se lamentó el Sr. Sáenz de Quejana de que no todo el vecindario madrileño cumpliese con las Ordenanzas municipales, que obligan á cada comerciante establecido y á cada portero á limpiar la parte de acera correspondiente á la fachada de su tienda ó casa.

LA TEMPERATURA

La de ayer fué:

A las ocho de la mañana marcó ayer el termómetro siete grados bajo cero.

A las doce, cinco bajo cero.

A las cuatro de la tarde, seis bajo cero.

La temperatura máxima fué de un grado.

La mínima, de nueve bajo cero.

El barómetro marcó 701 mm. Lluvia.

LAS DESGRACIAS DE AYER

Durante todo el día de ayer continuaron los accidentes á causa de la nieve, siendo innumerables las caídas á que dió lugar el resbaladizo estado del suelo.

A continuación damos un estado de las desgracias ocurridas, según los distritos.

Universidad.

En la Casa de Socorro de este distrito fueron curados:

Jesusa Pérez, contusión en la ceja izquierda.

María Rivas, contusión en la región occipital.

Amadeo Lozano, contusión en la mano izquierda.

Rafael Rodríguez, contusión en la región superciliar derecha.

María Garrote, contusión en la cadera izquierda.

Gonzalo Carvallal, contusión en la cabeza.

Margarita Abello, contusión en la cadera derecha.

Enriqueta Beades, dislocación de la articulación del brazo izquierdo.

Casa de Socorro del Centro.

Fueron curados:

Francisco Trigo Fernández, contusión en la cabeza y conmocion cerebral.

Francisco Lozano Prados, fractura del radio derecho.

Rafael Cortés Cordero, fractura de la tibia izquierda; de pronóstico grave.

Eleuterio Fernández Dávila, fractura del húmero izquierdo; de pronóstico grave.

Florentino Merino Cristóbal, contusiones leves.

Distrito del Hospicio.

En la Casa de Socorro de este distrito fué curado Jacinto García Arribas de una contusión en la cara, que se produjo al caerse en la calle de Fuencarral.

Chamberí.

En este distrito ocurrieron las siguientes desgracias:

Manuela Lados Lombardero, de treinta años, cayóse en la calle de Luchana, causándose la fractura del peroné izquierdo. Después de curada en la Casa de Socorro, pasó al Hospital de la Princesa.

Emilio Guillermo Lucas, de veinticuatro años, cayóse en la calle de Fuencarral, causándose varias lesiones de pronóstico reservado.

Distrito del Congreso.

En la calle de Atocha cayóse Manuel Toribio Sánchez, de diez y nueve años, produciéndose una lesión de pronóstico reservado en la cabeza.

En la calle de las Huertas cayóse Eugenio Contreras, causándose la fractura del húmero.

Distrito del Hospital.

Antonia Romero, de sesenta y seis años, cayóse en la calle de la Magdalena, produciéndose diversas lesiones de pronóstico reservado. Una vez curada en la Casa de Socorro, pasó al Hospital provincial.

UN ENFERMO EN LA CALLE

En la calle de Segovia fué encontrado ayer, enfermo, un individuo llamado Ambrosio Blanda Fernández, de veintiún años de edad.

Fué conducido á la Casa de Socorro del distrito de la Latina, donde fué curado de primera intención, pasando después, por carecer de domicilio, al Campamento municipal de desinfección, sito en el paseo de Yeserías.

El pobre hombre padecía de inanición.

POR TELEGRAFO

DE BILBAO

El temporal amaina.

BILBAO 19. 21,30.

Ha amainado el temporal, normalizándose los servicios y trabajándose en casi todas las líneas.

El jueves se celebrará en el frontón un gran partido de pelota para socorrer á los obreros que se hallan sin trabajo.

DE CHAFARINAS

Fuerte temporal.

CHAFARINAS 19.

Se ha desencadenado un fuerte temporal en estas islas.

Un bote de moros que había salido para Cabo de Agua fué sorprendido por el temporal, arrastrando el bote hasta el acantilado de la isla del Rey, donde un destacamento de la Compañía de mar, viendo el peligro inminente que corrían, salvó con gravísimos riesgos á los tripulantes moros y á la embarcación.

SERVICIO TELEGRÁFICO

DESDE PARÍS

Francia y España. El P. Lemire. Fallecimiento del general Picquart.

PARIS 19.

En el periódico "Espagne" aparece una declaración del presidente del Consejo, M. Doumergue, en la que entre otras cosas, dice este político:

"Entre Francia y España, cuya cultura é historia tienen un común patrimonio glorioso que no puede dividirlo ningún interés material, sólo puede haber una amistad fecunda. Marruecos puede ser prenda de un nuevo "Pacto de Familia."

—En los pasillos de la Cámara de Diputados ha circulado hoy el rumor de que el P. Lemire, elegido vicepresidente del alto Cuerpo, tiene el propósito de presentar la dimisión del expresado cargo.

—El general Picquart, ex ministro de la Guerra, que el martes último sufrió una caída del caballo, á consecuencia de haber resbalado éste en el piso helado, ha fallecido esta mañana de resultas del accidente.

La lectura de la referida carta es acobeza, que en el primer momento fué calificada de leve, pero repentinamente empeoró el estado del general, y sobrevino el fallecimiento á las cinco de la madrugada última.

Noticia confirmada.

PARIS 19.

Se confirma la noticia de la dimisión del P. Lemire, vicepresidente de la Cámara. Cámara.

Dimisión presentada.

PARIS 19.

El presidente de la Cámara de Diputados dió lectura de una carta del P. Lemire, en la que éste presenta su dimisión de vicepresidente.

LA CLASE DE UN FILÓSOFO

¡ASÍ VA EL MUNDO!

El filósofo de moda es Bergson, que explica en el Colegio de Francia una filosofía nebulosa á que da el nombre de "intuicionismo". Así va el mundo tan á oscuras; á las tinieblas dan ahora el nombre de intuición.

La sala en que el Sr. Bergson explica su intuicionismo está siempre llena de oyentes más ó menos dormidos. Las mujeres son las que siguen con más atención el curso filosófico. Es la moda: filosofía ó tango, lo mismo da.

El filósofo habla de cinco á seis, pero la sala está archillena desde antes de medio día. Estos días de temperatura glacial, en ninguna parte se está tan caliente como en la clase de Bergson.

Las familias extranjeras de paso por París, aunque no entiendan una palabra de francés, se creen obligadas, por seguir la corriente de la moda, á oir por lo menos una explicación del filósofo, que es uno de los grandes atractivos de París.

El día pasado, á cosa de las cuatro y media, un sabio profesor del Colegio de Francia empezaba su curso acerca de la literatura china. Su sorpresa fué inmensa al ver en la sala ocho oyentes. Parecióle una cifra imaginaria; jamás había habido más de dos ó tres oyentes en un curso de literatura china, por extremado que fuera el frío, porque la calefacción es algo deficiente en esa sala y los desdichados que acuden á las clases en busca de calor y no de literatura china, prefieren también el curso de Bergson, donde tampoco se entiende una palabra, pero se suda el quilo.

Los ocho oyentes eran ocho ingleses, el padre, la madre, cinco hijos y la institutriz, conducidos allá por un "intérprete" jocoso.

Todos escucharon gravemente hasta el fin. Y, al salir, expresaron á su intérprete la admiración que sentían por la filosofía intuitiva del Sr. Bergson y su satisfacción por haber tenido la fortuna de oir al ilustre conferenciante.

La filosofía bergsoniana es chino puro.

En estos tiempos de ciencias ocultas, de sonámbulos, de adivinos, de sibilas y de espíritus fuertes empapados en ridículas supersticiones, no es extraño se vea tan concurrido un curso de intuicionismo en que unos se duermen, otros permanecen despiertos apenas, pero nadie ve ni entiende jota.

ECHAURI

París, 16 Enero 914.

LAS HUELGAS

Servicio telegráfico

DE PORTUGAL

En Badajoz.

BADAJOZ 19.

Siguen sin llegar los trenes de Portugal y la misma Prensa ministerial lamenta la prolongación del conflicto por la perturbación general que causa, excitando á los amantes de la República á contribuir con todo género de esfuerzos á que se restablezca la normalidad. Las estaciones siguen custodiadas por las tropas, permaneciendo en ellas el personal superior de la Compañía.

En Cintra y Cascaes funcionaron hoy tres trenes sin pasajeros. Tuvieron que detenerse en el camino por haber sido levantada parte de la vía.

Salió otro tren de Oporto con fuerzas del Ejército.

Se ha ordenado que el servicio ferroviario se haga sólo de día y que la marcha sea moderada. Se instruyen procesos contra los huelguistas dinamiteros.

En una reunión celebrada por los huelguistas se leyeron telegramas de adhesión y se examinó la marcha del movimiento, así como la intervención de la fuerza pública. Se acordó que vayan á diversos puntos de las líneas Comisiones de huelguistas que conferencien con los compañeros á fin de que no vuelvan al trabajo. Han llegado varios delegados de provincias que manifiestan no se volverá al trabajo mientras no se dé orden en tal sentido. Multitud de casas de comercio se ofrecen como fiadoras de los huelguistas presos. A causa de la huelga ha cesado en sus funciones el Tribunal marcial.

La Compañía ha distribuído una orden en la que dice que, teniendo el Gobierno garantizada la libertad del trabajo, avisa que admitirá al servicio al personal hasta el martes, debiendo los jefes tomar nota de los que no se presenten, que dejarán de pertenecer á la Compañía. Como ésta es responsable de los daños que se originan á causa de la huelga, se cerrarán las oficinas hasta el martes.

No compareciendo los operarios hasta entonces, la Compañía se reserva el derecho de modificar las condiciones del trabajo.

Créese que esta determinación empeorará la situación y producirá disturbios.

DE BARCELONA

Los panaderos.

BARCELONA 19. 18,10.

Los panaderos no celebraron esta mañana el mitin anunciado, porque asistieron muy pocos.

En él se habían de tratar cuestiones que tienen pendientes con los patronos.

Los carpinteros.

Esta mañana empezó el "lock-out" de los patronos carpinteros, trabajándose sólo en talleres de poca importancia que no están agremiados.

Hasta ahora no ha ocurrido el menor incidente.

Los textiles.

Dícese que los fabricantes de la cuenca del Ter no contestarán á las peticiones que les han hecho los obreros.

Se asegura que entre éstos, reina alguna excitación.

Se ha dispuesto la concentración de la Guardia civil.

Los mineros.

Comunican de Viella (Lérida), que se han declarado en huelga 150 obreros de las minas de zinc que explota la Compañía francesa.

Piden aumento de salario y aceite para las luces que utilizan en los trabajos.

Se temen desórdenes y se ha concentrado la Guardia civil.

DE HUELVA

La situación de Ríotinto.

HUELVA 19. 21,15.

En Ríotinto han trabajado hoy 2.500 hombres y 13 locomotoras.

También ha prestado servicio una máquina exploradora.

Llegan á Huelva varios trenes de mineral. En la capital trabajan todos á pesar de las excitaciones del compañero Basculñana para que se declaren en huelga general los obreros de la Compañía.

Los obreros, disgustados.

HUELVA 19.

Ha causado muy mal efecto entre los obreros, el aplazamiento de los acuerdos de la Comisión arbitral.

La huelga y la Guardia civil.

Con objeto de garantir el orden, han marchado á Ríotinto fuerzas de la Guardia civil.

INFORMES OFICIALES

El leader socialista.

El Sr. Iglesias visitó ayer al presidente del Consejo, para tratar de cuestiones relacionadas con la huelga de Ríotinto.

¿Se arregla el conflicto?

Después de las seis de la tarde recibió el presidente del Consejo á los representantes obreros de Ríotinto en la Comisión arbitral.

La entrevista duró unos veinte minutos.

Al terminar la conferencia, los representantes obreros manifestaron á los periodistas que el Sr. Dato les había dado cuenta de la conferencia con los consejeros ingleses.

Añadieron que como la nota entregada por los consejeros estaba en inglés, el Sr. Dato había mandado traducirla, para que hoy á primera hora les fuera entregada una copia.

—¿Creen ustedes que la Compañía acepta someter los puntos en litigio á la Comisión arbitral?—les preguntó un periodista.

—Por lo que nos ha dicho el presidente—contestó uno de los obreros—no hará falta, porque la Compañía parece que hace concesiones, y solamente quedará sin resolver un punto, que el propio Sr. Dato será quien lo resuelva después.

—De forma que las impresiones son buenas—le replicó el periodista.

—Así parecen ser—contestaron los obreros—. Mañana—por hoy—á las doce, volveremos á ver al Sr. Dato en el Ministerio de la Gobernación.

◆

El presidente del Consejo recibió después á los periodistas, diciéndoles que en la conferencia celebrada con los consejeros ingleses, éstos se mostraron satisfechos por haber concretado sus aspiraciones los obreros.

—Por su parte—añadió el Sr. Dato—, los consejeros harán también un máximum de concesiones, que yo enviaré mañana—por hoy—á los obreros.

Terminó diciendo que el asunto parecía bien encauzado y esperaba que se podría llegar á una solución.

◆

En el Ministerio de la Gobernación, al recibir de madrugada á los representantes de la Prensa el Sr. Sáenz de Quejana por encargo del subsecretario del departamento, señor Prado y Palacio, manifestó con relación á la huelga de Ríotinto, que la situación, según los despachos de carácter oficial recibidos, continúa siendo la misma.

Un telegrama oficial del gobernador de Huelva anuncia la salida para Madrid de una numerosa Comisión presidida por el diputado por la circunscripción, Sr. Burgos. Por lo que á las gestiones realizadas en Madrid respecta, dijo el Sr. Sáenz de Quejana que los representantes de la Compañía llegados de Londres habían ofrecido al Sr. Dato entregarle unas bases comprensivas de las concesiones máximas que la Empresa está dispuesta á hacer. Estas bases serán comunicadas por el presidente del Consejo á los comisionados obreros.

La cuestión—añadió el Sr. Sáenz de Quejana—no parece que lleva mal camino, pues los comisionados ingleses traen, como es natural, atribuciones y facultades de que no está investido el ingeniero.

—En el Ministerio de la Gobernación se han recibido varios telegramas de Barcelona en que se participa haberse declarado en huelga los obreros carpinteros.

EXTRANJERO

En Pretoria.

PRETORIA 19.

Los maquinistas y fogoneros ferroviarios han reanudado sus trabajos esta mañana.

No se ha producido ningún incidente.

Notas de sociedad

BODAS

El 29 de los corrientes tendrá lugar, en San Fermín de los Navarros, la boda de la condesa de Quintanilla con el conde de la Dehesa de Velayos; el 1 de Febrero la de la señorita Julia Bazán, con el banquero de Burgos don Antonio Plaza.

ENTIERROS

Anteayer, por no haber permitido el estado del tiempo hacerla el día anunciado, verificóse la conducción del cadáver de la que en vida fué ilustrísima señora doña María de la Paz de Cortázar y Chacón de Corral, al cementerio de Nuestra Señora de la Almudena.

Al fúnebre acto concurrieron numerosas y distinguidas personas, entre las que recordamos á los condes de Romanones y de Sagasta; Suárez Inclán (D. F.), Cobián, Gullón, García Prieto, Zabala (D. A), Guerra (D. A. y don P.), Jurado (D. T.), Lanzagorta, Lasala (don A.), Massa, Díaz Gómez, Melgarejo, Herrera, Duque, Pérez Crespo, Retes, Saura, Vial (don G.), Cisneros, Pérez Avrial, Valleorba, Piera, Baanante, Conde (D. G. L.), Súmmer, Camps, Fernández de Castro, Inchausti, Dueñas (don C.), Arenas, Donato, Alvarez Ron, Pérez Hidalgo, Gallo, Neira, marqués de Villarias, Sánchez, Sellés (D. E.), Gómez Hernáiz, Colom, Cortázar, Pros, Serrano Alcázar, Ramos, Corral y Franco, Salas, Godoy, Del Río, Alonso, Del Todo, Herrero y otros.

El cadáver quedó depositado en la capilla de aquella necrópolis, hasta la mañana de ayer, en que recibió cristiana sepultura.

Reiteramos nuestro pésame á la familia de la finada, y en particular á su viudo, el ilustrísimo Sr. D. José Corral y Larre; hermana, doña Rosario de Cortázar, y hermano político, nuestro querido compañero de Redacción, don Alberto Corral y Larre.

—A las doce y media de la mañana de ayer fué conducido al cementerio de San Isidro el cadáver de la duquesa viuda de Nájera. El féretro fué llevado en un automóvil de la casa, dispuesto al efecto.

Presidieron el duelo el marqués de Castelar, en representación de S. M.; el párroco de San José, D. Donato Jiménez; D. Leopoldo Travesedo, duque de Nájera, y el ex ministro D. Antonio Barroso.

Al acompañamiento acudieron muchas y muy distinguidas personas.

ENFERMA

La enfermedad que aqueja á la señorita de Vía-Manuel continúa siendo gravísima.

Muy de veras le deseamos la mejoría.

FALLECIMIENTO

En Santiago de Compostela ha fallecido D. Celestino Ferrer Font, padre de nuestro querido amigo el director de *El Diario de Galicia*, de aquella ciudad, D. Miguel Ferrer, á quien, lo mismo que á toda su familia, hacemos presente el testimonio de nuestro sentimiento.

VIAJES

Han marchado: á Biarritz, los duques de Baena y sus hijos, y á Inglaterra, los dos hijos mayores de los marqueses de la Mina.

—Se han trasladado de Montreux á París, los señores de Ruiz Mantilla.

ANIVERSARIO

Mañana se cumple el primer aniversario de la muerte del Ilmo. Sr. D. Angel Vasconi y Vasconi.

En sufragio del alma del difunto se dirán mañana Misas en la iglesia de San Pascual, y todos los días 21 de mes, á las once, en la del Salvador y San Luis Gonzaga (Zorrilla, 1).

SERVICIO TELEGRÁFICO — DESDE ROMA

Nombramiento. Don Jaime.

ROMA 19.

El Pontífice ha nombrado al padre Miletta consultor de la Congregación de Ritos.

—Don Jaime ha marchado esta noche directamente á Viarreggio, acompañado de su hermana Alicia y de su cuñado.

Fué despedido en la estación por Doña Beatriz y los más íntimos amigos.

Don Jaime manifestó al corresponsal de "Prensa Asociada" su satisfacción por el telegrama enviado con la noticia de su probable matrimonio, que comprende intereses para el porvenir del partido, si bien echa de ver las dificultades que pueden presentarse en la elección de esposa.

—El violinista catalán Sr. Casals ha entusiasmado al público con el concierto que dió en el Salón Augusteo.—*Turchi.*

INAUGURACIÓN DE UN FERROCARRIL

POR TELEGRAFO

PAMPLONA 19.

El ferrocarril estratégico de Pamplona á San Sebastián se ha inaugurado oficialmente, asistiendo al acto las autoridades y delegados de las Corporaciones de ambas provincias, que se unieron en la estación divisoria de Huici.

El excelentísimo señor Obispo de Pamplona bendijo la línea y los expedicionarios regresaron á esta capital, donde se ha celebrado un banquete.

DE LA CASA REAL

TELEGRAMAS DE PESAME

El Rey ha enviado un telegrama al Rey de Inglaterra, dándole el pésame por el naufragio del submarino *A-7*, ocurrido en el puerto de Plymouth.

También ha enviado un despacho al Emperador del Japón, manifestando su sentimiento por las recientes catástrofes ocurridas en la isla Sakurashima.

EL PROXIMO VIAJE

Probablemente irán con SS. MM. á Sevilla el Príncipe de Asturias y el Infante Don Jaime. Los Infantitos quedarán en Madrid, al lado de la Reina Doña Cristina.

Se cree que irá de jefe de jornada el marqués de Viana.

También marcharán con SS. MM. el comandante general de Alabarderos, Sr. Aznar; el duque de Santo Mauro, el general conde del Grove y el ayudante del Rey, Sr. Guiao.

Los Príncipes Mauricio y Leopoldo de Battenberg acompañarán á los Reyes á la capital andaluza.

También asistirán á la cacería Regia en el coto de Doñana.

AUDIENCIAS

Ayer mañana cumplimentaron al Monarca el duque de Bivona y el general conde de Aguilar de Inestrillas.

Terminado el despacho con el presidente del Consejo y los ministros de Gracia y Justicia y Estado, recibió el Rey una numerosa audiencia militar, en la que figuraban, además del capitán general de la región, Sr. Bazán, los tenientes generales D. Luis Huerta y D. José Jiménez de Sandoval; los generales de división D. Federico G. Montero y D. Arturo Alsina; los coroneles vizconde de Val-de-Erro y D. Mariano García Morales; subinspector de primera D. Antonio Hermida; teniente coronel D. Enrique Iniesta, y otros jefes y oficiales.

La Reina Doña Victoria, que no salió de Palacio, recibió á la duquesa de Montellano.

VISITA DE DESPEDIDA

El ministro del Japón y Mme. Arakawa presentaron sus respetos á SS. MM., de quienes se despidieron, por salir en breve para su país.

TRIBUNALES

Automóvil de contrabando.

En la estación de San Sebastián, el día 16 de Junio de 1912, y en el instante de ir á facturar D. Justo Bonacace un automóvil de su propiedad, fué éste, con sus accesorios, intervenido por un vista de Aduanas de servicio en aquel punto, á pesar de la resistencia y de la protesta del dueño, que alegó no poder exhibir entonces el "pase" del vehículo, por hallarse á la sazón tal documento en casa de un amigo residente en San Juan de Luz.

Reunida la Junta administrativa, y comparecido ante ella el Sr. Bonacace, que exhibió el pase, ya en su poder, expedido por la Aduana de Vera el día antes del secuestro, la Junta mencionada, estimando que tal pase no podía servir sino para automóviles usados (y el intervenido era nuevo), condenó al Sr. Bonacace á pagar la multa de 5.700 pesetas oro, como autor de una defraudación.

Entablado recurso de alzada, la Dirección general de Aduanas confirmó el acuerdo recurrido, y contra éste se interpuso demanda contencioso-administrativa, que ayer tarde el letrado Sr. Cierva defendió ante la Sala tercera del Tribunal Supremo.

Se opuso á la demanda el fiscal, Sr. Longué.

LICENCIADO VARGUILLAS

Información política

DECLARACIONES DE ROMANONES

Copiamos de *A B C*:

"Nuestro querido amigo el distinguido escritor sevillano D. Santiago Montoto, hijo del ilustre poeta y académico de igual apellido, nos remite las siguientes cuartillas, relatando una conversación mantenida en la sierra de Córdoba con el conde de Romanones:

En un rincón de Andalucía, muy cerca del lugar donde el ilustre duque de Rivas escribió su genial *Don Alvaro*, punto culminante, el drama, del romanticismo en la literatura española, posee mi distinguido amigo D. Luis Gamero Cívico un magnífico coto, de lo más pintoresco y abundante de caza que existe en Sierra Morena.

Del coto de las Umbrías, que así se llama la tan celebrada finca, ha sido huésped durante algunos días el conde de Romanones, invitado para una cacería por su correligionario el Sr. Gamero Cívico. También yo tuve el gusto de asistir á esa fiesta, y, lo declaro paladinamente, mostré más interés en hablar de política un rato con el ingenioso conde que en matar todos los corzos y jabalíes que se crían por estas sierras.

Hasta el segundo día no pude realizar mis deseos. Cuando nos dirigíamos á Los Pozos abordé al simpático ex presidente del Consejo. El conde, envuelto por su abrigo de pieles, llevada el caballo al paso. Yo puse el mío al par del suyo, y entablamos conversación. Después de hablar un rato de mis aficiones literarias y de pedirme el conde alguno de mis librillos, le abordé, confiando en la llaneza que el ilustre prócer inspira:

—¿Me contestará usted—le pregunté— á varias preguntas sobre política?

—¡Ya lo creo! Con muchísimo gusto. Puede preguntarme cuanto le venga en gana.

Y el conde sonrió lo más amablemente que pudo.

—¿Cree usted que durará mucho tiempo en el Poder el Gobierno presidido por el señor Dato?

—Debe de durar mucho tiempo.

—Se sale usted por la tangente, conde—me atreví á decirle.

—Es que en política—añadió—, y mucho más en política española, no puede precisarse nada, porque es ley lo anormal.

—Pero, al parecer de usted, ¿cuántos meses vivirá el Gabinete Dato?

—Mire usted, el Gobierno de Dato puede ser comparado con un mancebo robusto. Lo natural es que el mancebo en cuestión viva muchos años... Quizá se equivoquen los que sospechan que el actual Gobierno vivirá poco... ¡Quién sabe si el Sr. Dato llegará á estar en el Poder el tan deseado quinquenio!...

—¿Volverá á ser presidente del Consejo de ministros D. Antonio Maura?

—No lo creo. Es más: sospecho que no volverá á ser Poder, á menos que, llamado por la opinión, acudiese al llamamiento, creyendo cumplir así con los imperativos categóricos de su conciencia.

—¿Y presidente del Congreso, como indicó algún periódico?

—Es casi imposible. Pero si en tal cosa se pensara, yo le daría gustosísimo todos los votos de mi minoría, y supongo que sería elegido por unanimidad.

—¿Cuántos diputados llevará usted al Congreso?

—Su número triplicará el de la minoría más copiosa.

—Y del Sr. La Cierva, ¿qué me dice usted, conde?

—Que es una incógnica, é incógnita peligrosa, en política. Como hombre de talento, joven y con energías, no se conformará con el fallo de la opinión, que le ha arrinconado.

—¿Pero volverá pronto á ser Poder?

—Si volviera pronto, sería un mal para todos y para mí.

—¿Veremos á D. Melquiades en la Presidencia del Consejo de ministros?

El conde reflexionó un punto y contestó:

—Será cuestión de tiempo.

Llegamos á la Mancha, y nos separamos para dirigirnos á nuestros puestos respectivos. Le deseé más suerte que en los días anteriores, y nos despedimos afectuosamente.

Al terminar la montería volví á reunirme con el conde. Estaba radiante de júbilo. Su aire era de triunfo, como si acabase de ganar una votación en la Cámara.

—He matado un corzo y un jabalí—me dijo con orgullo de vencedor."

EL DISCURSO DEL SR. OSSORIO

Comentando ayer ante los periodistas, el Sr. Sánchez Guerra, lo que anteayer dijo en Guadalajara el Sr. Ossorio y Gallardo en el discurso que pronunció en el mitin maurista allí celebrado, dijo:

—A pesar de la habilidad que en su oratoria forense puso el Sr. Ossorio, no pudo probar falta alguna de respeto á Maura, por parte mía, y bien se ve que no señaló ningún hecho concreto que lo demostrara.

No me resigno á que ni presbiterianos, budhistas ni mahometanos, me enseñen el Catecismo. Para cometer faltas de respeto al Sr. Maura hay que ser cadete de la Gascuña, á las órdenes de Gasset.

Es muy fácil combatir así al ministro de la Gobernación, pero para que el ataque tenga eficacia, es necesario que los asertos sean probados.

PALABRAS DEL SEÑOR OSSORIO Y GALLARDO

La Tribuna de anoche insertó una breve conversación, que un *repórter* de dicho diario sostuvo ayer tarde con el Sr. Ossorio y Gallardo, á propósito de los comentarios que del discurso que pronunció en Guadalajara el batallador maurista, hizo el Sr. Sánchez Guerra.

He aquí en síntesis lo dicho por el señor Ossorio:

Que él, en su discurso, censuró la política presente del Sr. Sánchez Guerra, como así la seguirá censurando, y que la alusión retrospectiva del ministro, "puramente personal y con ánimo de molestar", sólo era explicable por su "congénita excitabilidad nerviosa".

Añadió el Sr. Ossorio que él no incitará ni la táctica ni el gusto que en dichas reticencias acredita el Sr. Sánchez Guerra, del que ha recibido gratas demostraciones de simpatía, sorprendiéndole mucho ver que tan pronto las había olvidado.

Agregó el Sr. Ossorio que seguirá defendiendo la causa política del Sr. Maura, y en adelante con más entusiasmo que nunca, porque la descompostura del Sr. Sánchez Guerra le probaba que no es indiferente lo que había dicho ni cómo se le había escuchado.

Terminó el Sr. Ossorio protestando de que él no había injuriado á nadie al decir que "para faltar al respeto á Maura se necesitaba ser ministro de la Gobernación".

LOS PRIETISTAS

El ministro de la Gobernación dijo ayer que la visita que le hizo el Sr. García Prieto fué para exponerle quejas de sus amigos sobre el trato que reciben del Gobierno en las cuestiones electorales, y especialmente en aquellos distritos por donde luchan con romanonistas.

El Sr. Sánchez Guerra hizo notar que las quejas del Sr. García Prieto fueron de orden general, pues el jefe de los liberales disidentes no le señaló ningún hecho concreto motivo de quejas.

LOS JOVENES MINISTERIALES

Una Comisión de la Juventud liberal-conservadora, de Madrid, afecta al Gobierno, visitó ayer mañana al Sr. Dato, haciéndole entrega del mensaje que la citada Juventud eleva al Gobierno en señal de adhesión.

La Comisión expuso al presidente del Consejo el propósito que existe de celebrar en Madrid una Asamblea de Juventudes conservadoras de toda España, para demostrar que la Juventud del partido en su mayoría está al lado del actual Gobierno.

DE GOBERNACION

Ayer tarde, al recibir á los periodistas el Sr. Sánchez Guerra, les dió cuenta de haber celebrado una entrevista con el gobernador del Banco de España y les anunció que hoy saldría para Sevilla el Sr. Méndez Alanís.

El viaje del director de Seguridad tiene por objeto organizar los servicios especiales de Policía que han de prestarse durante la estancia de los Reyes en la capital andaluza.

DATO Y LEMA

El presidente del Consejo de ministros recibió ayer en su despacho oficial la visita del ministro de Estado, celebrando ambos personajes una detenida conferencia.

DE HACIENDA

El señor ministro de Hacienda ha recibido varias instancias de diferentes comarcas andaluzas, solicitando que en la rebaja del impuesto que proyecta sobre los azúcares, deje un margen protector para el azúcar de caña, teniendo en cuenta el coste del cultivo.

EL GENERAL ALDAVE

Según telegrama recibido de Valencia, el general Aldave continúa en el mismo estado de gravedad.

DE FOMENTO

Presidida por el marqués de Grigni, estuvo ayer mañana una Comisión en el Ministerio de Fomento, para pedir al Sr. Ugarte sea incluído el pueblo de Gaya en el trazado del ferrocarril de Cervera á Tarragona.

El ministro prometió estudiar el medio de complacerlos.

Se han recibido en este ministerio muchísimos telegramas exponiendo la mala situación en que se encuentran los ferrocarriles y carreteras, especialmente los de Reinosa.

El Gobierno ha procurado atender á lo más necesario.

FIRMA DE GRACIA Y JUSTICIA

El marqués del Vadillo, al despachar ayer con S. M., sometió á la Regia firma los siguientes decretos:

Conmutando por destierro el resto de la pena á José Calduch Martínez (Audiencia de Castellón).

—Idem por la pena de cuatro años de presidio correccional las penas impuestas á Blas Díaz Leoz (Audiencia de San Sebastián).

—Indultando de la mitad del resto de la pena que le falta por cumplir á Domingo Antonio Fernández Rivas (Audiencia de Orense).

—Por Real orden se ha autorizado la permuta entre D. Eduardo Maetos, fiscal de la Audiencia de Cádiz, y D. Luis Laserna, de la de Orense.

INFORMACION RECTIFICADA

Interrogado el señor ministro de Estado acerca de una información, publicada en el periódico de Tánger *La Depêche Marocaine* y que supone, con intenciones poco amistosas, que en esta corte se reciben impresiones desfavorables de Marruecos, hablando, al propio tiempo, de temores de asalto á nuestras posiciones para impedir su aprovisionamiento, ha contestado que no hay nada más lejos de la verdad, puesto que, según las noticias que le ha comunicado su compañero el ministro de la Guerra, y que coinciden con las que le transmite el encargado de Negocios en Tánger, todos los puestos españoles se hallan perfectamente aprovisionados, merced al convoy que les lleva á diario los víveres y municiones necesarios, hasta el punto de que se ha dado orden para que se les surta de carnes, toda vez que los demás artículos los tienen en abundancia casi excesiva.

El marqués de Lema, para que no prevalezcan esas informaciones tendenciosas, ha telegrafiado á Tánger, á fin de que los periódicos españoles de aquella plaza rectifiquen lo dicho por *La Depêche Marocaine*.

TELEGRAMAS OFICIALES

En el Ministerio de la Gobernación se recibieron ayer los siguientes telegramas oficiales:

Del gobernador de Guadalajara, dando cuenta de que en el kilómetro 114 de la línea férrea ha sido hallado el cadáver de un hombre, que no se ha podido identificar. Cree el gobernador que la muerte fué producida por el frío.

Del gobernador de Cáceres, notificando que no han vuelto á presentarse nuevos casos de tifus en el pueblo de la provincia, en que se declaró la terrible enfermedad.

Del Alcalde de Zumárraga (Guipúzcoa), diciendo que el Ayuntamiento, en sesión, había acordado solicitar la derogación de la ley de Jurisdicciones y la terminación de la guerra de Marruecos.

Del gobernador de Zaragoza anunciando haber pasado por aquella capital el ministro de Instrucción pública, al que saludaron las autoridades y elementos y Comisiones oficiales.

POR CORREO

CIRICI VENTALLO

De Torroella de Montgrí.

La Junta provincial tradicionalista de Torroella de Montgrí, ha acordado proclamar candidato á diputado á Cortes por dicho distrito á nuestro querido amigo D. Domingo Cirici Ventalló.

POR TELEGRAFO

DE BARCELONA

Candidatos.

BARCELONA 19. 18,10.

Los tradicionalistas se proponen presentar candidatos en todos los distritos en que luchan candidatos regionalistas.

Hasta ahora se sabe lo siguiente:

En Berga, contra el Sr. Farguell; en Castelltersol, contra el Sr. Cambó; en Solsona, apoyarán al Sr. Milá y Camps; en Balaguer, al Sr. Rodés, contra Barella, y en Lérida se presentará el hijo del señor duque de Solferino.

Los mauristas.

Hoy se reunieron los conservadores adictos al Sr. Maura, en el Círculo de la Juventud conservadora.

Presidió el Sr. Monegal.

Concurrieron muchos que nunca han figurado en política y ahora se han ofrecido espontáneamente á militar en las filas del señor Maura.

La reunión terminó con vivas al Rey y al Sr. Maura.

Al final se enviaron telegramas á Su Majestad y al Sr. Maura, dándole cuenta de la reunión.

DE CADIZ

De elecciones.

CADIZ 19.

El general Primo de Rivera ha confirmado su retirada como candidato por Algeciras, quedando como único candidato D. José Luis Torres.

En Cádiz será reñida la lucha entre don Luis Gómez y marqués de Casa Mendaro, conservadores; D. Federico Laviña, liberal, y D. José Sánchez Robledo, republicano.

También habrá lucha en el Puerto de Santa María, entre el conservador D. Juan Pernau y el liberal D. Dionisio Pérez.

Se da como seguro que triunfarán: por Grazalema, D. Bartolomé Bohorques y por Medinasidonia, el conde de Pinofiel, que será reelegido.

El Gobierno ha designado para senador á D. Ramón Carranza, que ha sido reelegido.

Se ignora en quienes recaerán los otros dos puestos.

MINISTRO DE VIAJE

En el rápido de Barcelona salió ayer el Sr. Bergamín, acompañado del director general de Primera enseñanza, Sr. Bullón, con el fin de asistir á la inauguración de las Escuelas del Bosque.

POR TELEGRAFO

El Sr. Bergamín en Zaragoza.

ZARAGOZA 19.

En el rápido ha pasado el Sr. Bergamín, recibiéndole en la estación las autoridades, Comisiones de militares, diputados, concejales, la plana mayor del partido conservador, el rector de la Universidad, los profesores y Comisiones de los distintos centros docentes.

El tren, á causa de los temporales, llegó con una hora de retraso.

El gobernador y el jefe provincial del partido conservador salieron á recibirle al límite de la provincia.

El Sr. Bergamín descendió del tren, conversando con todos, y el rector de la Universidad, Sr. Royo Villanova, le rogó que á su regreso se detenga en Zaragoza, ofreciéndole un banquete en su honor. El Sr. Bergamín se excusó, en atención á sus muchas obligaciones.

Esperando al Sr. Bergamín.

BARCELONA 19.

Esta noche se espera al ministro de Instrucción pública, Sr. Bergamín.

Los obreros monárquicos han pedido al gobernador que ruegue al Sr. Bergamín que permanezca aquí hasta el día 23, con objeto de que pueda inaugurar la placa que se está terminando para que sea colocada en la plaza de España de Tetuán.

El gobernador rogará al Sr. Bergamín que visite la Escuela de Industrias de Villanueva y Geltrú, pues así lo desean los vecinos de dicha población.

Recibirán al Sr. Bergamín todas las autoridades y muchas Comisiones.

INGLATERRA

POR TELEGRAFO

El submarino "A-7".

LONDRES 19.

Continúan activamente los trabajos que se efectúan para el salvamento del submarino *A-7*, sin que hasta la fecha hayan dado resultado satisfactorio.

En los sondeos practicados sin cesar durante todo el día de ayer, no se logró encontrar el sitio donde esté el buque.

Créese que habrá sido arrastrado por las corrientes submarinas.

La seguridad en el mar.

LONDRES 19. 19,45.

Ha terminado sus trabajos la conferencia de salvaguardia de la vida humana en el mar, aprobando un proyecto de convenio y otro de reglamento redactados por la delegación francesa, en los que se prevé la adopción de reglas para la construcción de los buques, encaminadas á aumentar las seguridades de estabilidad de los buques y la obligación de instalar á bordo una estación radiotelegráfica.

Asimismo, según los proyectos adoptados, se creará una intervención nacional para hacer cumplir los acuerdos tomados.

Diez y siete naciones se hallaban representadas á la citada conferencia.

De Gibraltar.

GIBRALTAR 19.

Ha fondeado en estas aguas la cuarta escuadra inglesa de combate.

Permanecerá en estas costas una larga temporada.

FUNCIÓN BENÉFICA

EN LA COMEDIA

En beneficio de las obras sociales que patrocina la Unión de Damas españolas, celebróse ayer, en la Comedia, un festival organizado por la excelentísima marquesa de Unzá del Valle.

Asistió la Infanta Isabel, á quien acompañaba la señorita de Bertrán de Lis (Margot).

El Sr. Chao interpretó diversas canciones, luciendo una voz de barítono admirablemente timbrada y voluminosa, singularmente en las notas del registro bajo.

Su apasionada escuela de canto, brilló con especialidad en la tormentosa *Irahison*, de Chaminade y en las dolorosamente sarcásticas: *La jolie fille de Perth*, de Bizet, y *Visión fugitive*, de Massenet.

La Srta. Blanca Ferrant, hija del gran pintor, y director del Museo de Arte Moderno, D. Alejandro, se nos reveló como aprovechadísima violinista.

Preciosa, de Couperin, y los *Aires bohemios*, de Sarasate, los interpretó con insistente y mimosa suavidad aquélla, y con seguridad y sentimiento los segundos.

El *Tema con variaciones*, de Tartini, es algo acrobático, algo en que la ejecución del virtuoso recuerda la maestría de los equilibristas de circo. La pieza es una carrera de obstáculos, que la Srta. Ferrant venció fácilmente.

La *artística* (es muy bella) artista, fué ovacionada y obsequiada con flores.

La eminente soprano del Real, Sra. Cisneros, cantó el "Licte Signori" de *Los Hugonotes*, y el "Racconto" de *Cavallería Rusticana*, y varias canciones además.

La voz de la Sra. de Cisneros, que en *Aida* no pudimos apreciar suficientemente, por el carácter de su particella en la ópera de Verdi, y por la justa posición de los cantos, lírico y agudo de la esclava egipcia, y ancho y melodioso de Radamés, destacó ayer, apareciendo como una de las más hermosas que en su timbre hemos oído. Los agudos son bellísimos; los ataca con limpieza, y fácil agilidad, consiguiendo picados y florituras de soprano ligera

Los bajos son llenos, majestuosos. No notamos la solución de continuidad y aspereza, en el registro medio, á que aludimos el día de su debut en el Regio coliseo.

En cuanto á su escuela de canto, insistimos en que es irreprochable.

El ademán y la figura... verdaderamente soberbios, estatuarios, ayudando no poco la grave, casi fiera hermosura que como mujer adorna á la brillante artista.

El *Racconto*, de Mascagni, y *Thy beaming eyes*, de Mac Dowell, gustaron mucho, y fueron aplaudidos largamente.

Dulces memorias, es una linda comedia de Eusebio Blasco, inspirada, como *Mañana de Sol*, en los conocidos versos campoamorianos.

Eusebio Blasco y los Quintero, desarrollan el pensamiento de D. Ramón por manera bien distinta, y con aciertos diferentes, construyendo dos juguetes verdaderamente exquisitos.

Los distinguidos aficionados que interpretaron *Dulces memorias*, merecen todo linaje de encomios. La Srta. María Josefa Baldasano, compuso una vieja de setenta y cinco años, con un alma bastante joven y muy simpática. María Rosario Enjuto se manifestó como ingenua llena de espontaneidad, gracia y dulzura. Singularmente sus ojazos negros, que sonríen más que su boca, son dos artistazos. María Teresa Enjuto, fué una *miss* llena de rigidez, pese á la dulzura de los ojos, hermanos de los de su hermana.

Don Ricardo de la Vega, es todo un actor. Entendió y expresó fidelísimamente al complicado general ochentón.

Todos recibieron justos aplausos. Así como la Srta. Cabello, y los Sres. Spottorno y Cabello.

El insigne maestro Guervós se brindó para acompañar al piano á los cantantes y á la violinista, mereciendo por su modestia y su caridad, dobles plácemes y agradecimiento doble.

El teatro, lleno y brillantísimo.

La excelentísima señora marquesa de Unzá del Valle, vió una vez más coronadas por el éxito las empresas que acomete, y pudo apreciar la estima y respetuoso cariño que todos la consagramos, por el celo y caritativa actividad que despliega como presidenta de la benemérita Unión de Damas.

R. ROTLLAN

AGRUPACIÓN CATÓLICO-SOCIAL

En uno de los salones de la Academia Universitaria Católica celebró ayer la anunciada reunión la Agrupación Católico-Social.

Presidieron el padre Correas y el muy ilustre Sr. D. Juan Francisco Morán, canónigo de nuestra Santa Iglesia Catedral, y asistió una selecta concurrencia.

El padre Correas hizo uso de la palabra, dando cuenta de la feliz iniciativa de nuestro amantísimo Prelado, por la que ha sido nombrado director de la Agrupación el ilustre sociólogo Sr. Morán, leyendo después, como el mejor elogio, el artículo biográfico que se publicó en nuestras columnas cuando dicho señor ganó la caonnjía que hoy disfruta en la Catedral de Madrid-Alcalá.

Después habló el Sr. Morán, dando gracias el padre Correas por las frases que le había dedicado.

Ensalzó la labor que el padre Correas viene realizando en esta diócesis, bajo la dirección del Consejo diocesano, cuyas enseñanzas ha de practicar siempre la Agrupación Católico-Social, secundando sus acertadas disposiciones, y dijo que el excelentísimo señor Obispo se había anticipado y había colmado sus deseos, pues cuando, encontrándose fuera de España, supo de la fundación de esta Agrupación, sintió grande júbilo, y al venir á Madrid fué su pensamiento solicitar se le permitiese formar parte de ella. Quería ser soldado de fila—dijo—y el Prelado me ha hecho capitán. Añadió que él entendía la dirección que se le había encomendado, no como puesto jerárquico, sino de amistad y compañerismo. Exhortó después á los concurrentes á trabajar con fe y con sacrificio, y dice que el sacrificio es lo que hace fecundas estas obras. Habló de que la propaganda que se ha de llevar á cabo no ha de ser tan sólo de ideas, sino de obras. La parte teórica, la de formación ó perfeccionamiento de las ideas sociales, se ha de realizar en las reuniones que vayan celebrándose; la parte práctica se logrará yendo á los pueblos con el padre Correas, pues "haciendo se aprenderá á hacer".

Se ha de trabajar con el obrero del campo, sin olvidar al obrero de la ciudad. En la Agrupación serán también instruídos obreros aventajados, á fin de que después, ellos mismos, puedan realizar la propaganda, lográndose así que la labor sea más eficaz y el éxito más seguro.

A las reuniones también acudirán algunos seminaristas, y de esta manera, cuando lleguen á encargarse de los curatos de la diócesis, no serán para los socios de la Agrupación amigos de cumplido, sino de toda intimidad. Luego trazó un plan de estudios para este curso, en el que se estudiarán y discutirán, por de pronto, los temas siguientes:

Primero. Exposición y crítica de la ley de Sindicatos, y reglamento para su aplicación.

Segundo. Instituciones que pueden fundarse dentro y fuera del Sindicato.

Tercero. Latifundios y distintos sistemas jurídicos para la explotación agrícola, y

Cuarto. El impuesto único.

En la reunión acordóse dejar ya fundada la *Oficina de la Agrupación*, donde se facilitarán toda clase de detalles á cuantos tengan necesidad de hacer algo de carácter social en esta diócesis, y cuyo local será una de las salas de la Universidad Católica, y celebrar las reuniones quincenalmente, los lunes, á las seis y media de la tarde, en dicha Universidad.

El Sr. Morán fué muy felicitado. Su labor en la Agrupación Católico-Social será de positivos y beneficiosos resultados para la Acción Social diocesana.

LA JUVENTUD CATÓLICA CORUÑESA

POR TELEGRAFO

CORUÑA 19.

La Juventud Católica, deseosa de fomentar la instrucción de sus asociados, ha acordado establecer clases de Literatura, Historia, Pedagogía, Higiene, Matemáticas, Geografía, Mecánica, Física, Astronomía, Idiomas, Cálculos mercantiles, Teneduría de libros y otras, y además establecerá unas oficinas de consulta para explicar las dudas que se susciten en casos prácticos y para facilitar el estudio de los programas oficiales á los asociados que sean estudiantes.

El curso se inaugurará en la próxima semana y se cuenta con la cooperación de distinguidos profesores que se han ofrecido espontáneamente dara dar conferencias y explicar las lecciones.

Se trata con estas clases, de un ensayo práctico para en caso favorable establecer el curso próximo un cuadro más completo de enseñanza con sujeción estricta á los programas oficiales.

EL X2 EN LA ESCROFULA SUPURATIVA DETERMINA UNA RAPIDA Y SEGURA CICATRIZACION, RECONSTITUYENDO PODEROSAMENTE EL ORGANISMO.

CAPÍTULO NEGRO

POR TELEGRAFO

Desgracia en un tren.

VALENCIA 19.

En uno de los trenes de la línea de Barcelona regresaba una familia que había venido á Valencia para despedir á un recluta que formaba parte de ella.

Al llegar el tren á la estación de Pusol, un viajero que ocupaba el mismo departamento que dicha familia, se apeó, dejando inadvertidamente mal cerrada la portezuela.

Puesto el tren en marcha, intentó asomarse á la ventanilla una niña de ocho años, hermana del recluta.

Apenas su cuerpo se apoyó sobre la portezuela, abrióse violentamente, cayendo á la vía.

Advertidos los viajeros, intentaron hacer funcionar los aparatos de alarma, pero no obedecieron. El tren siguió su marcha, á pesar de las voces de alarma de los viajeros.

Una vez llegado el tren á la estación de Sagunto, se dió parte de lo ocurrido al jefe, quien dispuso que salieran inmediatamente para el lugar del suceso una vagoneta conduciendo á los médicos y á la familia de la niña.

Esta fué recogida moribunda y trasladada á Sagunto, en cuyo hospital ingresó.

Desgracia en una estación.

VALENCIA 19.

Ha ocurrido una horrible desgracia en la estación del Cabañal, de la cual ha sido víctima el joven comerciante D. Angel Aparicio.

Marchaba dicho señor por la estación, cuando al intentar cruzar la vía se le echó encima un tren, arrollándole.

Advertido el maquinista, quiso parar el convoy, mas todos sus esfuerzos resultaron inútiles; el desgraciado joven fué sacado de entre las ruedas en estado gravísimo, temiéndose un funesto desenlace.

Las víctimas del brasero.

VALENCIA 19.

En el pueblo de Albuixido el anciano Vicente Llardió quedóse dormido al calor del brasero.

Una chispa prendió sus ropas. Salió á la calle pidiendo auxilio, mas cuando quisieron socorrerlo, el anciano había perecido carbonizado.

Crimen en un coto.

VALENCIA 19.

Pascual Faurel, guarda del coto de casa de Liria, disparó su tercerola sobre D. Pablo Gasca, su propietario, dejándole muerto.

Se ignoran los móviles del crimen. El agresor huyó, habiendo salido en su busca dos parejas de la Guardia civil.

Un incendio.

CADIZ 19.

En las casetas que la Junta de Obras del puerto tiene en el muelle se inició un fuego esta noche.

En algunas casetas se guardaban materiales, y otras estaban ocupadas por empleados del ferrocarril, guarda del muelle y un carabinero.

El fuego duró desde las doce y media de la noche hasta las cinco de la madrugada, que se pudo cortar destruyendo parte del muelle.

Dirigió los trabajos el capitán de la Trasatlántica D. Carlos Delgado Otaolaurruchi.

Distinguiéronse en los trabajos de extinción el patrón del vapor auxiliar núm. 6, Antonio González, contramaestre Vicente Pérez y José Catalán.

Para sofocar el incendio se empleó el agua del mar, sacada con las bombas del trasatlántico "Manuel Calvo" y las de los vapores "Mogador" y "Villaverde", que acudieron en seguida.

No han ocurrido desgracias.

Las casetas incendiadas estaban aseguradas.

JOYERÍA EN LIQUIDACIÓN
18, PELIGROS, 18
GRAN SURTIDO EN RELOJES Y MEDALLAS ORO, PLATA Y ESMALTE.
Se compran alhajas.

INFORMACION MILITAR

DEPOSITO DE LA GUERRA

En vista de que el desarrollo adquirido por los talleres del Depósito de la Guerra hace necesaria una constante dirección é inspección de los trabajos, y como consecuencia, una distribución del personal que permita limitar su atención á un determinado número de talleres, se ha dispuesto lo siguiente:

El inspector de los talleres será el coronel jefe del Depósito, y subinspector el teniente coronel segundo jefe del mismo.

Al frente de cada uno de los grupos de talleres que á continuación se expresan, estará un jefe del Cuerpo de Estado Mayor de los que tienen su destino en el Depósito de la Guerra, siendo auxiliado por un capitán del mismo Cuerpo, de los destinados también en dicho Centro.

Primer grupo.—Imprenta. Encuadernación.

Segundo grupo.—Litografía. Grabado.

Tercer grupo.—Dibujo. Relieves. Recomposición.

Cuarto grupo.—Fotografía. Fotografía en todas sus aplicaciones. Fototipia. Fotograbado.

Estos jefes dirigirán todos los trabajos que se lleven á cabo en los grupos de talleres respectivos, recibiendo las órdenes para ello del coronel inspector, el cual podrá delegar estas funciones en el jefe de grupo de talleres más antiguo. A las órdenes de dichos jefes estará el personal que presta servicio en cada taller.

Los jefes de éstos se entenderán directamente con el almacén de efectos, tanto para extraer el material necesario á los trabajos como para devolverlo una vez terminados, con las deducciones que sean consecuencia de ellos.

El coronel jefe del Depósito de la Guerra distribuirá el personal hoy existente en la forma que estime oportuna, con arreglo á las bases propuestas, quedando autorizado para introducir las variaciones que exijan el cambio de personal ó las necesidades del servicio.

RECLUTAS DE CUOTA

Prórroga del pago.

En vista de las instancias dirigidas al ministerio por varios padres de reclutas del reemplazo de 1912, acogidos á los beneficios del Capítulo XX de la vigente ley de Reclutamiento, exponiendo que por causas insuperables no han podido verificar oportunamente el pago del segundo plazo de la cuota militar para reducir el tiempo de servicio en filas de sus respectivos hijos, el Rey (q. D. g), de acuerdo con el Consejo de ministros, y en consideración á las circunstancias especiales del caso, y á fin de evitar los perjuicios que se derivarían del precepto del artículo 284 de la misma en cuanto á los que han dejado de abonar los plazos subsiguientes de dicha cuota, se ha servido prorrogar hasta el día 28 de Febrero próximo el término para que los interesados puedan efectuar el ingreso del importe del segundo de los citados plazos, así como el del tercero para los que deseen abonar en una sola vez el importe de los mismos, debiendo tener presente los interesados que las operaciones del Banco de España y sus sucursales terminarán á las tres de la tarde de dicho día, interesando de los gobernadores civiles de las provincias de cada región que dispongan se inserten esta circular en los *Boletines Oficiales* de las suyas respectivas para la debida publicidad de esta disposición, á fin de que llegue á conocimiento de los interesados á quienes comprende.

OTRAS NOTICIAS

Residencia.

Se autoriza al general de división D. José Jofre y Montojo para que fije su residencia en Valencia, en situación de cuartel.

Retiros.

Se les concede al segundo teniente de Carabineros (E. R.), D. Pascasio González Durán, y al auxiliar mayor de Intendencia don D. José Anaya.

Toma de posesión.

Ayer tomó posesión de la Jefatura de la Sección de Instrucción y Reclutamiento, del Ministerio de la Guerra, el general Aranaz.

Aptitud.

Se declara apto para prestar servicio al segundo teniente de Infantería D. Timoteo Fernández.

Clase de Arabe.

Ha sido creada una clase del idioma Chelha en la Academia de árabe de Melilla.

Matrimonio.

Se concede Real licencia para contraerlo al capitán de Artillería D. Antonio González Hontoria.

Fallecimiento.

Ha fallecido el general de brigada de la Sección de reserva, D. Federico Ruiz-Zorrilla.

Grabados, Oleografías, Marcos
Molduras, espejos y cristales; la casa mejor surtida y que vende á precio más barato. J. Prat. Plaza del Angel, 11, Madrid. Casa que recomendamos á nuestros lectores.

CORRIDAS DE TOROS

POR TELEGRAFO

CARTELES ULTIMADOS

Las de Oviedo.

OVIEDO 19.

Ha quedado ultimado el cartel de las corridas que se celebrarán en el presente año, habiendo firmado la Comisión de Espectáculos los contratos con toreros y ganaderos.

La combinación es la siguiente:

Día 21 de Mayo: Posada y Joselito se las entenderán con seis buenos mozos de Urcola.

20 de Septiembre: Posada y Belmonte lidiarán toros de Guadalest.

21 de Septiembre: Gallito, Belmonte y Limeño matarán toros de Anastasio Martín.

26 de Septiembre: Gallito, Belmonte y otro espada no designado aún darán cuenta de seis animalitos de D. Felipe Salas.

La afición se muestra satisfecha con este cartel.

Las de San Sebastián.

SAN SEBASTIAN 19.

La Asociación de la Prensa donostiarra ultimó hoy el cartel de las corridas de Pascuas, 12 y 13 de Abril. Los toros serán de Felipe Salas y de Dionisio Peláez, y los toreros, los hermanos Gallo.

EN AMÉRICA

POR EL CABLE

EN GUADALAJARA

Belmonte y Torcuato.

GUADALAJARA 19.

Ayer se celebró en la Plaza de Toros de este Estado una corrida, en la que se lidiaron toros de Zoteca, que cumplieron.

Belmonte estuvo colosal toreando de capa y muleta y muy valiente y afortunado al estoquear, ganándose la oreja de uno de sus enemigos.

Torcuato, que tomó la alternativa, cumplió en sus tres toros, ganando muchos aplausos.

La entrada, un lleno completo.

EN LIMA

Malla y Punteret.

LIMA 19.

Con toros de Hornillo volvieron á torear en esta Plaza el pasado domingo los diestros Agustín García, Malla, y Juan Cecilio, Punteret.

El ganado fué bravo en los tres tercios de la lidia.

Malla cumplió toreando, y estuvo superior con el estoque, y Punteret, al contrario de su compañero, esto es, superior con el capote y valiente al estoquear.

Entrada, buena.

DESDE VIGO

LA ESCUADRA INGLESA

POR TELEGRAFO

VIGO 19. 16,40.

Ha fondeado en este puerto la escuadra inglesa.

La manda el almirante Mr. Collgdan, y la componen los acorazados *Neptuno, Ajax, Audacious, King George, Quinto Manarch, Thunderer* y *Cougneroz*, y los cruceros *Shannon, Natal, Cochrane, Achilles, Boadiez, Envre* y *Neptuno*, arbolando este último la insignia del almirante.

La flota inglesa y la plaza cambiaron los saludos de ordenanza.

El cañonero español *María Molina*, que se halla fondeado en este puerto, saludó al almirante inglés, contestándole el *Neptuno*.

Los jefes de la escuadra bajarán á tierra mañana para saludar á las autoridades.

La flota permanecerá en este puerto ocho días, empezando luego las maniobras, que durarán un mes.

LOS PELIGROS DEL MAR

UN VAPOR ENCALLADO

POR TELEGRAFO

CETTE 19. 15.

El vapor español *Manuel Plá*, procedente de España y que se dirigía á este puerto, con cargamento de toneles vacíos y naranjas, ha encallado en Brescou, intentando inútilmente ponerle á flote dos remolcadores que acudieron para prestarle auxilio juntamente con el *Manuel Espaliu* que también se halla en este puerto.

El buque siniestrado se halla encallado sobre unos arrecifes que hacen peligrosa su situación.

Mañana un remolcador de mucha potencia tratará de ponerle á flote.

DE TODAS PARTES

Servicio telegráfico

Los sucesos de Saverne.

ESTRASBURGO 19. 20.

Después de una larga y agitada discusión, la Cámara ha aprobado una resolución, lamentando profundamente los acontecimientos de Saverne y haciendo constar su parecer de que los referidos incidentes hubieran podido evitarse si las autoridades militares hubieran puesto término á la actitud indigna, provocadora y zahiriente hacia la población de ciertos oficiales.

Asimismo, dicha proposición hace constar su creencia de que el comandante militar se salió de sus atribuciones, é invita al Gobierno á hacer respetar las leyes por parte de las autoridades militares.

El entierro del general Picquart.

AMIENS 19. 20,10.

El entierro del general Picquart se celebrará el miércoles próximo por la mañana.

El cuerpo del finado será luego trasladado á París, donde recibirá sepultura.

Condecoración.

BERLIN 19.

El coronel De Reutter ha sido condecorado con la cruz de tercera clase del Aguila Roja.

DE CORREOS

Personal.

Nuevos destinos.—Han sido nombrados para destino los siguientes opositores:

Número 60, D. José Soriano Ferré, á Santiago; 61, D. Enrique Alonso Herreros, á Sevilla; 62, D. Guillermo Pérez Barrigón, á Cáceres; 63, D. Juan Echevarría Oppenheimer, á Irún; 64, D. Antonio Fernández Muñoz, á Bilbao; 65, D. Tomás Arcos Illana, á Sevilla; 66, D. Enrique G. Serna y Ponce de León, á Bilbao; 67, D. José Mateo Abau, á Las Palmas; 68, D. José Añón Posadas, á Córdoba; 69, D. Francisco Sánchez Muñoz, á Cáceres; 70, D. Daniel Navarro Moya, á Algeciras; 71, D. Joaquín V. Roger Femenia, á Monforte; 72, D. Juan Lorea Rosa, á Soria; 73, D. José María Fasola, á Port-Bou; 74, D. Martín Ceballos Cordomeda, á Oviedo; 75, D. Ramón Gimeno Martínez, á Castellón; 76, D. Alberto Sáinz Morales de Castillo, á Lugo; 77, D. Rafael López Martín, á Gerona; 78, D. José Martínez Cebrián, á La Coruña; 79, D. Nicolás Godoy Beltrán, á Bilbao; 80, D. Esteban Bustos Ortiz, á Palencia; 81, D. José María de la Rosa Alcaraz, á Bilbao; 82, D. Pablo Ara Burges, á Medina del Campo; 83, D. Miguel Company Clar, á Túy.

Locales para estafetas.

Se han aprobado los contratos provisionales de arriendo de locales destinados á estafetas de Correos, en las oficinas de Elizondo (Navarra), Mieres y Grado (Oviedo), y Becerreá (Lugo).

—Se ha dispuesto que se convoque á concurso para arriendo de local, destinado á la estafeta de Valdepeñas (Ciudad Real).

—Han sido aceptadas las proposiciones de arriendo para las estafetas de Villadiego (Burgos) y Borja (Zaragoza).

Los opositores.

El director general ha resuelto el pleito de los opositores que habían quedado sin derecho á plaza por medio de una Real orden, cuya parte dispositiva dice así:

"S. M. el Rey (q. D. g.) ha tenido á bien disponer que los ejercicios verificados y las censuras obtenidas por 47 individuos declarados aptos para las funciones de Correos en la convocatoria de 1913, y que no han sido incluídos en la propuesta de los Tribunales por exceder su número d ecalificación del de plazas anunciadas, tengan validez para los efectos de la propuesta que se formule en la convocatoria siguiente, lo mismo que si en ésta hubiesen actuado con igual éxito, á menos que aspiren á mejorar su calificación en nuevos ejercicios, sometiéndose en este caso al resultado que ofrezcan."

Los opositores de Telégrafos.

Se ha dispuesto por Real orden que pasen á la Escuela general de Telegrafía los 59 aspirantes conceptuados aptos por el Tribunal de la convocatoria últimamente celebrada, y que los repetidos aspirantes se presenten el día 1 de Febrero en la Escuela para cursar las materias de que trata el art. 41 de su reglamento; pero sustituyéndose por la de Trigonometría las asignaturas de Física y Química, que fueron objeto del ejercicio de oposición en la convocatoria de que proceden.

En los Estados Unidos.

En el informe que anualmente envía á la Cámara yanqui de representantes el ministro de Correos de aquella nación, se señalaba el año anterior lo conveniente que sería la concesión de un crédito de 50.000 pesos para el transporte de las cartas en aeroplano.

A juicio del ministro mencionado, no como medida general, sino aplicable tan sólo—al menos por ahora—á determinadas comarcas de aquel territorio, se podría establecer tal sistema de comunicación con grandes prontitud y baratura, exclusivamente para la correspondencia certificada y valores declarados.

La Cámara, estudiado el asunto, votó en 15 de Diciembre último una ley, cuyo artículo único autoriza al ministro de Correos para que contrate el servicio de transporte del correo por aeroplano ú otro medio similar, cuando, á su juicio, ello redunde en la mayor eficacia, prontitud é interés general del servicio público, pudiendo, si lo estima oportuno, anunciar la admisión de propuestas para ello.

ESPAÑA AL DÍA

Servicio telegráfico

La obras del puerto de Huelva.

HUELVA 19. 21.

Reina mucho entusiasmo en todas las clases sociales, con motivo del asunto de la subvención para las obras del puerto.

El periódico *La Provincia* publica una interesante y detallada información, tratando de la cuestión.

Se ha repartido profusamente una hoja de solicitud al Gobierno con una alocución al vecindario.

El Gobierno cerrará mañana sus puertas con objeto de poder despedir á la numerosa Comisión de las Corporaciones y fuerzas vivas, que va á Madrid para gestionar el asunto de la referida subvención.

Solemnes funerales.

OVIEDO 19.

En la Catedral se han celebrado solemnes funerales por el alma del marqués de Pidal, asistiendo las autoridades y Comisiones civiles y militares y numeroso público.

Reparto de puestos.

OVIEDO 19.

En el Ayuntamiento se han repartido definitivamente los puestos, dando solo una tenencia de alcaldía á las derechas.

El concejal conservador Cuesta protestó, produciéndose un gran escándalo.

Los socialistas presentaron una moción, protestando contra la guerra y pidiendo la repatriación de las tropas.

El "Reina Victoria".

CADIZ 19.

Por radiograma, comunica el capitán del vapor *Reina Victoria Eugenia* que ayer, á las cuatro de la madrugada, se hallaba á la altura de Cabo Frío (Brasil).

SINDICALISMO OBRERO

CONFERENCIA NOTABLE

POR TELEGRAFO

BILBAO 19.

En el Patronato de obreros se ha dado la tercera conferencia del curso social, que estuvo á cargo del padre Jesuíta García Herrero, quien desarrolló los siguientes puntos:

El Sindicato Católico no es antihuelguista; las prevenciones de los patronos y obreros contra el Sindicato, aunque no es antihuelguista, jamás provoca huelgas arbitrarias y con fines políticos.

Fué muy aplaudido por el público, que llenaba por completo el salón.

Sidra Vereterra y Cangas
preferida por cuantos la conocen.

SALVAMENTO DE NAUFRAGOS

POR TELEGRAFO

Concesión de medallas.

MALAGA 19. 18.

La Sociedad de Salvamento de Náufragos de España ha concedido medallas á los tripulantes de la balandra argentina *La Niña*, que salvó últimamente de un naufragio seguro al yate *Victoria;* estos agraciados son los siguientes socios del Real Club Mediterráneo:

Casto Martínez Ituño, alumno de Náutica; Sebastián Souviron, banquero; Enrique Enríquez, yachtman, y el cónsul argentino, Enrique Martínez Ituño, quien patronaba *La Niña*.

También se han concedido medallas á los marineros matriculados Ignacio Barranco y Pascual Botella.

SUCESOS

Prendas que desaparecen.

En la casa núm. 17, piso cuarto, de la calle del Pez, vive un joven de diez y seis años, llamado Eduardo Martínez Rus, quien al salir ayer de su domicilio notó que habían desaparecido de una percha, donde estaban colgados, un gabán y una bufanda que había dejado la noche anterior, así como también un paraguas de su pertenencia.

El perjudicado ha denunciado el hecho, manifestando que sospecha que el autor de la sustracción sea un individuo que habita en su misma casa en calidad de huésped.

El Juzgado instruye diligencias.

Hurto de alhajas.

Rosa García y García, de veintidós años de edad, y qu vive en la calle de la Princesa, núm. 77, denunció ayer que de su domicilio la han hurtado varias alhajas valoradas en 30 pesetas, sospechando que la autora de la sustracción sea una doncella que tiene á su servicio.

Ratero atrapado.

Ayer tarde fué descubierto en la Casa de los Tradicionalistas un individuo, ajeno á la Sociedad, que acudía en estos últimos días, con pretexto de que se le socorriese, y por lo visto, con el propósito de atrapar en caso de descuido, algún gabán del guardarropa.

Se le cogió "in fraganti", y confesó de plano, dando razón de los lugares en que había traspasado los tres gabanes que llevaba robados, y que la Junta de la expresada Sociedad ha podido recuperar, poniéndolos á disposición de sus respectivos dueños.

Un remojón.

Manuela Suárez Sánchez, de treinta y cuatro años de edad, sin domicilio, atentó ayer contra su vida arrojándose al Manzanares.

Dos guardas del Real Patrimonio que se hallaban cerca, vieron á Manuela enmedio del río, luchando con las aguas, y la socorrieron, extrayéndola.

Después de llevarla á una caseta, donde la facilitaron ropas, condujéronla á la Casa de Socorro de Palacio, por si se había producido alguna lesión.

Por fortuna, sólo se redujo el suceso á un gran remojón.

Herido grave.

En el Hospital provincial ingresó ayer tarde el albañil de cuarenta y cuatro años, Ramón Ibaruela Sarrá, que vive en la carretera de San Isidro, núm. 36.

Tenía una herida en la cabeza, con fractura del hueso.

Manifestó el herido que ayer estaba á la puerta de su casa, y que llegaron dos cazadores señoritos y le invitaron á que fuese con ellos de caza.

Así lo hizo, y que estuvieron recorriendo mucho campo sin encontrar caza.

Cuando iban por un monte que hay detrás de la estación de Goya, Ramón disparó su escopeta á una liebre, pero el arma reventó por la retacámara, causándole las heridas que sufría.

NOTICIAS

Entre la multitud de regalos recibidos por la Comisión organizadora de la tómbola á beneficio de los enfermos y heridos de Africa, figuran los siguientes:

Reloj de oro, de S. A. R. el Infante Don Carlos; estatua de Guttenberg, del excelentísimo Sr. D. Eduardo Dato; jarrones de plata Mull, del Centro del Ejército y de la Armada; reloj de bronce, del general Marina; reloj regulador, del general Orozco; centro, objeto de arte, de la Diputación de Vizcaya; perol de plata Mull, del señor marqués del Contadero; estuche de saleros, del señor marqués de Portago; dos jarritas de plata Mull, de "Kaulak"; dos sombrillas de seda, del Sr. Lambrea, y un reloj de ocho esferas, del Sr. Anduaga.

La tómbola se halla instalada en el pasaje de Atocha, núm. 60, funcionando todas las tardes, de cinco á ocho.

Hallazgo.

En el Negociado de Mayoría del Ayuntamiento está depositada una papeleta del Monte de Piedad, encontrada en la calle.

Para curar el **Asma, Disnea, opresiones y catarros bronquiales** recomiendan "El Siglo Médico" y los principales periódicos de Medicina el **Jarabe Medina de quebracho.** Serrano, 36, Farmacia de Medina, y principales de España.

"GACETA"

SUMARIO DEL DIA 19

Gracia y Justicia.—Reales órdenes nombrando para los Registros de la Propiedad de Belchite, Santa Marta de Ortigueira, Torrecilla de Cameros, Torrox, Valle de Cabuérniga y Ginzo de Limia, á D. José María Galcerán Cifuentes, D. Eugenio Vázquez Gundín, D. Mariano de Odriozola y de Alvarado, don Benjamín Ribelles y Ortiz, D. Emilio Onorato y Peña y D. Juan José García Gómez de Enterría, respectivamente.

Instrucción pública y Bellas Artes.—Real orden aprobando, con carácter definitivo, el Reglamento interior del Museo Nacional de Artes industriales.

—Otra nombrando, en sustitución de don Tomás Bretón, presidente del Tribunal de oposiciones á la plaza de profesor numerario de Armonía, vacante en el Conservatorio de Música y Declamación, á D. José Joaquín Herrero.

ADMINISTRACION CENTRAL

Hacienda.—Dirección general de Aduanas. Anunciando oposiciones para proveer 30 plazas de la escala inferior del Cuerpo de Aduanas.

Instrucción pública.—Subsecretaría.—Disponiendo que en la época reglamentaria se conceda matrícula y examen no oficial en la Escuela de Veterinaria á los que lo soliciten.

Dirección general de Primera enseñanza.—Anunciando, á concurso de traslado, la provisión de la plaza de inspector de Primera enseñanza, de Orense.

—Idem, á concurso de ascenso, la provisión de la plaza de oficial de Secretaría de la sección administrativa de Primera enseñanza, de Sevilla.

ROBOS EN SAN CARLOS

Desde hace algunos días se vienen cometiendo muchos robos misteriosos en la Facultad de Medicina, por cuya circunstancia los empleados y cuantas personas hay en el establecimiento de referencia están alarmadísimos con justo motivo.

En primer lugar faltaron varias cantidades importantes en metálico en el departamento de Rayos X; luego la desaparición de ropas y efectos; más tarde un intento de robo en la Sección de instrumental, y después la desaparición de 500 pesetas, que una enferma de la sala de Obstetricia guardaba entre los colchones de su cama.

Hasta ahora todas cuantas pesquisas se han hecho para averiguar quién sea el autor de tanta fechoría, han sido infructuosas.

El director del Hospital, D. Luis Guedea, no se da punto de reposo en sus trabajos, encaminados á descubrir al ladrón ó ladrones, que deben ser habilísimos maestros en el "arte".

RECLUTAS A MELILLA

POR TELEGRAFO

ALMERIA 19.

En tren militar han llegado 287 reclutas de las zonas de Granada, Motril y Guadix, embarcando para Melilla en el vapor "Vicente Puchol". También salieron 108 de Almería y 55 de Huercalovera, ó sea en total 450.

El mal tiempo impidió la despedida.

A Ceuta.

CORUÑA 19.

En tren especial han marchado hoy los nuevos reclutas destinados á Ceuta, siendo despedidos en la estación por los jefes y oficiales francos de servicio y enorme gentío.

Al partir el tren se dieron vivas á España, al Rey, al Ejército y á La Coruña.

Los reclutas llevaban guitarras y acordeones, con los que acompañaban cantos regionales.

Mañana marchan los reclutas destinados á Melilla.

De Instrucción pública

Primera enseñanza.

Se accede á la petición formulada por las maestras doña María del Pilar San Agustín y doña Enriqueta Solís García, que piden pasar, fuera de concurso, de las escuelas que actualmente desempeñan en Villalengua (Zaragoza) y Morella (Castellón) á las de Graus y Frontera (Huelva), respectivamente.

MARCA DEPOSITADA.
CHOCOLATE DE LA TRAPA
S. BERNARDUS ABBAS — DOCTOR MELLIFLUUS — S. ISIDORI CISTERCIENSIUM REFORMATORUM — REG. MON. DE TRAPA
FABRICADO POR Los Religiosos Cistercienses VULGO TRAPENSES DE SAN ISIDRO EN VENTA DE BAÑOS.

	PAQUETES DE	PASTILLAS	PESETAS
1.ª marca: Chocolate de la Trapa.....	400 gramos.	14, 16 y 24	1,25, 1,50, 1,75, 2 y 2,50
2.ª marca: Chocolate de familia.....	460 —	14 y 16	1,50, 1,75, 2 y 2,50
3.ª marca: Chocolate económico.....	350 —	16	1 y 1,25

Cajitas de merienda, 3 pesetas, con 64 raciones. Descuentos desde 50 paquetes. Portes abonados desde 100 paquetes hasta la estación más próxima. Se fabrica con canela, sin ella y á la vainilla. No se carga nunca el embalaje. Se hacen tareas de encargo desde 50 paquetes. Al detall. Principales ultramarinos.

Las píldoras Pink valen más que el oro.

Las Píldoras Pink valen más que el oro, puesto que curan.

La acción, notablemente poderosa, que las Píldoras Pink ejercen en la sangre, regenerándola, y en el sistema nervioso, tonificándole, les comunica propiedades curativas tan preciosas como innegables en todos los casos de anemia, debilidad general y cuantas enfermedades proceden de la pobreza de sangre ó de la debilidad del sistema nervioso.

Que la enfermedad sea reciente ó antigua, que el enfermo sea joven ó viejo, no tarda en manifestarse el benéfico efecto de las Píldoras Pink; á los pocos días de tratamiento ya se siente mejor el enfermo y no tarda en curarse por completo. Las Píldoras Pink han curado á enfermos que se creían incurables, y estos mismos son los que las recomiendan á los que padecen.

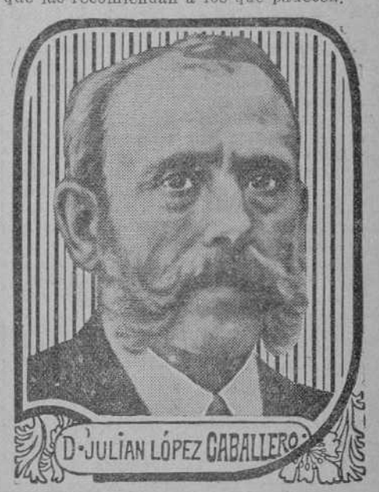

Don Julián López Caballero, que vive en El Ferrol, calle Real, núm. 151, escribe lo siguiente:

"Envío á usted, con agradecimiento, el testimonio de mi perfecta curación obtenida merced á las Píldoras Pink. En efecto, cuando empecé á tomarlas me hallaba en tan deplorable estado de salud, que la vida me parecía una pesada carga. La anemia se había apoderado de mí hasta el punto de que carecía de fuerzas, tanto moral como físicamente. Ya casi no podía alimentarme; me daban frecuentes vahidos y había perdido la memoria. Cuando me decidí á tomar las Píldoras Pink había experimentado ya infinito número de remedios, sin conseguir alivio alguno. Maravilloso ha sido el efecto de estas píldoras, pues habiéndome encontrado tan mal, por fin me veo restablecido en absoluto. Crea usted que soy convencido propagandista de su incomparable remedio."

Las Píldoras Pink se hallan de venta en todas las farmacias al precio de 4 pesetas la caja, 21 pesetas las 6 cajas.

DE TEATROS

PRINCESA

Ultimas representaciones de "La malquerida".

Un suceso verdaderamente extraordinario han determinado las últimas representaciones de *La malquerida*, de Jacinto Benavente. Anteayer domingo, por la noche, y ayer lunes, á pesar de la nevada, con las dificultades de la circulación, y á nueve grados bajo cero, se puso en esas dos funciones, 45 y 46 representación de *La malquerida*, el cartel de *no hay billetes*.

Nada de cuanto se haya dicho del grandioso éxito de *La malquerida* es tan elocuente como el suceso que registramos.

La Empresa del teatro de la Princesa ha organizado por su cuenta un servicio de limpieza permanente que mantiene libre y limpio el trayecto para los peatones desde las diferentes líneas de tranvías que conducen á las proximidades del teatro, paseo de Recoletos, esquina á Almirante, y calle Conde de Xiquena, esquina á Marqués de Monasterio.

Hoy martes, en función especial á precios especiales, á las seis de la tarde, 47 representación de *La malquerida* y *El caprichito*.

Mañana, miércoles de moda, *Don Francisco de Quevedo*.

Pasado mañana jueves, en función especial á precios especiales, á las seis de la tarde, *La malquerida*.

CERVANTES

Mañana miércoles, á las seis y media, en la sección vermouth, tendrá lugar el estreno del juguete cómico en dos actos, el segundo dividido en dos cuadros, original de los Sres. Muñoz Seca y Pérez Fernández, titulado *López de Coria*, con el siguiente reparto:

Pepa, Sra. Toscano; Presidenta, Sra. López; Marina, Sra. Simó; Modesta, Srta. Calvo; Susana, Srta. Ríos; Cándida, Sra. López; López de Coria, Sr. Simó Raso; Gómez, Sr. La Riva; Presidente, Sr. Meseguer; Mendaro, Sr. Marchante; Verruguita, Sr. Aguirre; D. Ramón, Sr. Guillot; Telesforo, señor Palma; Tirado, Sr. Sapela; Lucas, Sr. Hidalgo; Del Hoyo, Sr. Achón; Lucas, Sr. Calvo; Morón, Sr. Molinero; Calzado, Sr. Marchante; Niceto, Sr. Calvo.

A LOS PÁRROCOS
Y ENCARGADOS DE IGLESIAS

CAMPANAS — CAMPANAS

La antigua fundición de Campanas, dirigida por **D. Constantino de Linares**, de **Carabanchel Bajo, Madrid**, se ofrece para la refundición de campanas rotas, bien en tipos **Romanos Esquilones**, dándolas el mismo sonido, metal y forma que tuvieron, si así lo desean, ó se cambian por nuevas especiales, de la casa, de metales de primera calidad, de puro **cobre y estaño**.

Portes de F. C. por cuenta y riesgo de la casa, pagos á plazos, garantía quince años.

Para más detalles, diríjanse al director de la Fundición, **Constantino de Linares, Carabanchel Bajo, Madrid.**

La exactitud con que ha cumplido esta antigua casa sus compromisos, ha merecido la recomendación de la mayoría de los boletines eclesiásticos de las diócesis de España.

Es proveedora de las **Catedrales de Toledo, Córdoba, Málaga, Cádiz y Santander.**

A nuestros suscriptores y paqueteros.

Rogamos á nuestros favorecedores que no se hallen al corriente en el pago de sus suscripciones que, para facilitar la buena marcha de la administración del periódico, tengan la bondad de remitirnos el importe de sus descubiertos.

OPOSICIONES Y CONCURSOS

Para el cargo de presidente del Tribunal de oposiciones á la plaza de profesor numerario de Harmonía, vacante en el Conservatorio, ha sido nombrado D. José Joaquín Herrero, en sustitución de D. Tomás Bretón, que la renunció.

◆

Debiendo proveerse por oposición 30 plazas de la escala inferior del Cuerpo de Aduanas, según dispone la Real orden de esta fecha, se hace saber á los aspirantes que desde el 24 del actual al 25 de Febrero próximo, se admitirán en la Secretaría del Tribunal las solicitudes de los interesados en papel del sello correspondiente y acompañadas de los documentos siguientes:

1.° Certificación facultativa de que no tiene defecto físico que le inhabilite para el servicio.

2.° Certificación de nacimiento que acredite que el aspirante es español y mayor de diez y ocho años el día de la presentación de la solicitud.

3.° Certificación de buena vida y costumbres, expedida por la autoridad local del punto de residencia del recurrente.

4.° Certificación de haber sido aprobado en el examen previo, ó exhibir título profesional ó académico, la cual, una vez certificada, se unirá al expediente y se devolverá el original al interesado.

Se considerará como tales títulos los de Ingenieros en sus varias especialidades, Profesor ó Contador mercantil, Doctor ó licenciado en cualquier Facultad, Bachiller en Artes, Perito industrial de todas las Secciones y Maestro superior de primera enseñanza.

Todos los documentos que se indican en los casos 1.°, 2.° y 3.° deberán presentarse debidamente legalizados cuando se hayan expedido fuera del territorio de la Audiencia de Madrid.

En el acto de la presentación de la solicitud documentada, los interesados se proveerán de la correspondiente papeleta, abonando 40 pesetas en concepto de derechos de examen.

No se darán curso ni se incluirán en la lista las solicitudes que se reciban por correo, si no acompañan á las mismas todos los documentos indicados.

El día 27 de dicho mes de Febrero se verificará un sorteo público de todos los aspirantes, y el número que cada uno obtenga será el definitivo para la colocación en las listas para ser llamado á oposición.

Las oposiciones se harán en cuatro ejercicios con arreglo á los programas aprobados por Real orden de 20 de Diciembre de 1909.

El primer ejercicio empezará el 2 de Marzo próximo.

◆

La Dirección general de Primera enseñanza anuncia para su provisión, por concurso de traslado, la plaza vacante en la Inspección de Primera enseñanza de Orense, por pase de D. Gerardo Alvarez Limeses á otra provincia.

Los inspectores de Primera enseñanza que deseen tomar parte en este concurso, presentarán sus instancias en el Ministerio de Instrucción pública y Bellas Artes en el improrrogable término de veinte días, que comienzan á contarse hoy.

◆

La misma Dirección general anuncia para su provisión, por concurso de ascenso, la plaza de oficial de Secretaría de la Sección administrativa de Primera enseñanza de Sevilla, dotada con el sueldo anual de 2.000 pesetas.

Podrán tomar parte en este concurso los oficiales y auxiliares que figuren en la categoría de 1.750 pesetas del escalafón de las Secciones, los cuales deberán presentar sus instancias en el Ministerio de Instrucción pública y Bellas Artes, en el improrrogable plazo de ocho días, que comienzan á contarse hoy.

Cotizaciones de Bolsas

19 DE ENERO DE 1914

BOLSA DE MADRID	Precedente	De hoy.
Fondos públicos. Interior 4 %.....	78,35	78,30
Serie F, de 50.000 pesetas nominales....	78,35	78,35
» E, » 25.000 » »	78,70	78,70
» D, » 12.500 » »	80,00	79,95
» C, » 5.000 » »	81,25	81,25
» B, » 2.500 » »	82,05	83,05
» A, » 500 » »	83,90	84,25
» G y H, de 100 y 200 ptas. nominals.	84,25	85,50
En diferentes series.....	00,00	00,00
Idem fin de mes.....	78,45	00,00
Idem fin próximo.....	00,00	00,00
Amortizable al 5 %.....	99,40	99,29
Idem 4 %.....	90,10	90,10
Banco Hipotecario de España, 4 %.....	96,85	96,85
Obligaciones: F. C. V. Ariza, 5 %.....	102,50	00,000
Sociedad de Electricidad Mediodía, 5 ...	75,00	00,00
Electricidad de Chamberí, 5 %.....	55,00	00,00
Sociedad G. Azucarera de España, 4 %..	77,00	00,00
Unión Alcoholera Española, 5 %.....	100,00	00,00
Acciones del Banco de España.....	446,00	446,00
Idem Hispano-Americano.....	100,00	90,00
Idem Hipotecario de España.....	217,00	217,00
Idem de Castilla.....	93,00	00,00
Idem Español de Crédito.....	112,00	000,00
Idem Central Mejicano.....	94,00	00,00
Idem Español del Río de la Plata.....	431,00	433,00
Compañía Arrendataria de Tabacos.....	283,00	283,00
S. G. Azucarera de España. Preferentes.	47,00	41,75
Idem Ordinarias.....	11,50	11,50
Idem Altos Hornos de Bilbao.....	341,00	000,00
Idem Duro-Felguera.....	40,25	00,00
Unión Alcoholera Española, 5 %.....	76,00	00,00
Idem Resinera Española, 5 %.....	93,00	000,00
Idem Española de Explosivos.....	239,00	238,00
Ayuntamiento de Madrid.		
Emp. 1868 Obligaciones 100 pesetas....	00,00	00,00
Idem por resultas.....	84,00	00,00
Idem expropiaciones interior.....	00,00	00,00
Idem íd., en el ensanche.....	00,00	00,00
Idem Deuda y Obras Villa Madrid.....	84,00	00,00

CAMBIOS SOBRE PLAZAS EXTRANJERAS

París, 106,50, 40 y 45; Londres, 26,87 y 85; Berlín, 130,50 y 131,50.

BOLSA DE BARCELONA

Interior fin de mes, 78,42; Amortizable 5 por 100, 99,40; Nortes, 94.10; Alicantes, 92,70; Orenses, 23,50; Andaluces, 84,00.

BOLSA DE BILBAO

Altos Hornos, 300,00; Resineras, 85,00; Explosivos, 239,00; Industria y Comercio, 190,00; Felgueras, 40,00.

BOLSA DE PARIS

Exterior, 88,45; Francés, 85,97; Ferrocarriles Norte de España, 440,00; Alicantes, 435,00; Ríotinto, 1.707,00; Crédit Lyonnais, 1.685,00; Bancos: Nacional de Méjico, 469,00; Londres y Méjico, 253,00; Central Mejicano, 81,00.

BOLSA DE LONDRES

Exterior, 88,00; Consolidado inglés 2 ½ por 100, 73,00; Alemán 3 por 100, 75,00; Ruso 1906 5 por 100, 103,25; Japonés 1907, 96,62; Mejicano 1899 5 por 100, 76,10; Uruguay 3 ½ por 100, 68,50.

BOLSA DE MEJICO

Bancos: Nacional de Méjico, 260,00; Londres y Méjico, 150,00; Central Mejicano, 50,00.

BOLSA DE BUENOS AIRES

Banco de la Provincia, 158,50; Bonos Hipotecarios 6 por 100, 00,00.

BOLSA DE CHILE

Bancos: de Chile, 209,00; Español de Chile, 134.00.

BOLSA DE ALGODONES

(*Información de la casa Santiago Rodoreda, Ventura de la Vega*, 16 *y* 18.)

Telegrama del 19 de Enero de 1913.

	Cierre anterior.	Cierre de ayer.
Enero y Febrero.....	6,81	6,79
Febrero y Marzo.....	6,81	6,79
Marzo y Abril.....	6,83	6,80
Abril y Mayo.....	6,84	6,82

Ventas de ayer en Liverpool, 6.000 balas.

RELIGIOSAS

Día 20. Martes.—San Fabián, Papa y mártir; San Sebastián, mártir; San Mauro, Obispo; San Eutimio, abad, y San Neófito, mártir.—La Misa y Oficio divino son de Santos Fabián y Sebastián, con rito doble y color encarnado.

◆

San Sebastián (Cuarenta Horas).—Fiesta á su Titular; á las ocho, se expondrá Su Divina Majestad; á las diez, se cantará Tercia, y después la Misa solemne, en la que predicará D. Francisco Frutos, y por la tarde, á las cuatro, solemnes Completas, Estación, Rosario y sermón, que predicará D. Luis Béjar; después Salmo Credidi, procesión con el Santísimo y Reserva.

Religiosas del Corpus Christi.—Continúa la Novena á Nuestra Señora de las Tribulaciones y Paz Interior, predicando, á las cuatro y media, un Padre Escolapio.

Capilla del Servicio Doméstico (Fuencarral, 113).—Retiro mensual para señoras, dirigido por el P. Juan F. López. A las diez, Misa y Meditación, y por la tarde, á las tres y tres cuartos, Lectura, Meditación, plática y Bendición.

San Antonio de los Alemanes.—Cultos en honor de San Antonio, con Misa y Manifiesto, á las diez.

Iglesia Pontificia de San Miguel.—Idem ídem, con Misa solemne, á las once.

Adoración Nocturna.—Turno: San Hermenegildo.

(*Este periódico se publica con censura eclesiástica.*)

ECLESIASTICAS

El muy ilustre señor Vicario capitular de la diócesis de Barcelona, ha tenido á bien firmar los siguientes nombramientos:

Ecónomo de Castellví de Rosanes, reverendo D. Damián Vivas.

Ecónomo de Celma, reverendo D. Pablo Rondán.

Regente de Premiá de Dalt, reverendo D. Jaime Arbós.

Regente de La Palma de Cervelló, reverendo D. Narciso Vilarrasa.

Teniente de Vallcárcara, reverendo don Domingo Maynat.

Coadjutor de Nuestra Señora de Belén, de ésta, reverendo D. Antonio Masanell.

Coadjutor de Nuestra Señora del Carmen, de ésta, reverendo D. Eugenio Florí.

Coadjutor de la tenencia de Santa Madrona, de ésta, reverendo D. Eduardo Royo.

Coadjutor de Tiana, reverendo D. José María Cañas.

Coadjutor de Santa Perpetua de Mogoda, reverendo D. Flavián Olivé.

Barcelona, 2 de Enero de 1914.

Espectáculos para hoy

REAL.—(Función 45 de abono, 27 del 2.° turno).—A las ocho y media, Aida.

COMEDIA.—A las nueve y tres cuartos, El orgullo de Albacete.

PRINCESA.—(Función especial, á precios especiales).—A las seis, La malquerida y El caprichito.

LARA.—A las diez y media (doble), Puebla de las mujeres (dos actos) y Mary Bruni.

A las seis (doble), El abanico de Celia (tres actos) y Mary Bruni.

APOLO.—A las seis, El barbero de Sevilla.—A las siete y cuarto, Bohemios.—A las diez y cuarto, Molinos de viento.—A las once, La catedral.

COMICO.—A las seis y media (sencilla), La canción de la Farándula.—A las diez y tres cuartos (sencilla), L piedra azul.—A las once y tres cuartos, La gitanada.

CERVANTES.—A las seis y media (sección vermouth), El modelo de Virtudes (dos actos y una película).—A las diez (sencilla), Lista de correos.—A las once (doble), Como buitres... (dos actos).

BENAVENTE.—De cinco á doce y media, sección continua de cinematógrafo.

IMPRENTA: PIZARRO, 14

✝

PRIMER ANIVERSARIO

EL ILMO. SEÑOR

DON ANGEL VASCONI Y VASCONI

FALLECIO EL 21 DE ENERO DE 1913

Habiendo recibido los Santos Sacramentos y la bendición de Su Santidad.

R. I. P.

Todas las Misas que se celebren en la iglesia de San Pascual el día 21 del corriente, así como la que se diga el 21 de cada mes, á las once, en la iglesia del Salvador y San Luis Gonzaga (calle de Zorrilla, 1), serán aplicadas por el eterno descanso de su alma.

Su viuda, doña María Medina; hermano, hermanos políticos, sobrinos, tío y primos,

RUEGAN á sus amigos se sirvan encomendar su alma á Dios.

Los Ilmos. Sres. Obispos de Madrid-Alcalá y Sión, se han dignado conceder indulgencias en la forma acostumbrada. (A 7)

CUESTIÓN DE CONCIENCIA

—¿Es lícito á los católicos llevar su dinero á empresas y casas de Masones y Judíos que con él combaten á la Iglesia?

—En modo alguno; y debe usted recurrir para la colocación de sus ahorros, para la constitución de sus seguros de todas clases, para la adquisición de abonos, maquinarias, mercancías, etc., etc., á la **Liga Nacional Antimasónica y Antisemita**, calle Bailén, 35, principal, Madrid, que satisfará sus consultas gratuitamente, adjuntando usted tan solo un sello para la contestación.

CAMAS DORADAS

LEGITIMAS INGLESAS

Las únicas de dorado permanente.

COLCHONES DE MUELLES LEGÍTIMOS INGLESES

PINILLOS

5.—ESPOZ Y MINA, 5.—CASA FUNDADA EN 1854.

FRUTALES DE ARAGON

en Daroca (Aragón). Arbs. frutales y de adorno, rosales, etc. Pidan catáls. á su admor. en Daroca, y Alcalá, 30, 2.°, Madrid.

EL RELOJ "INVAR" DE PRECISIÓN

Llamamos la atención sobre esta marca. El reloj **Invar**, que por su construcción sólida y gran precisión ha obtenido el gran diploma de honor en la Exposición de Bruselas de 1910.

En vista del resultado positivo de dicho reloj, no hemos vacilado en recomendarlo á todas las personas deseosas de tener un verdadero reloj de marca cronométrica.

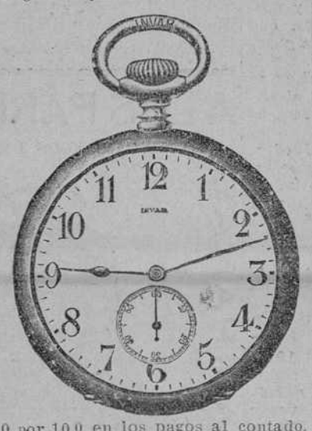

	Pts.
Con caja de acero ó níquel.....	45
Idem de plata	60

Se facilitan á los señores sacerdotes á pagar en seis ú ocho plazos mensuales.

Se bonifica un 10 por 100 en los pagos al contado.

Cada reloj va acompañado de un certificado de garantía y origen.

Dirigirse á GRAN RELOJERIA DE PARIS, FUENCARRAL, 59, MADRID.

Apartado de Correos, 364.

Se manda por correo con un aumento de 1,50 por certificado.

Acción Social Católica.

Orientaciones é indicaciones para la formación de **Sindicatos Agrícolas.** El agricultor y el obrero en el Sindicato Agrícola. Algunas instrucciones para utilizar sus ventajas.

POR DON ANTONIO MONEDERO MARTIN

AGRICULTOR DE DUEÑAS (PALENCIA)

PRECIO: 0,25

De venta en el kiosco de EL DEBATE

VELAS DE CERA

CHOCOLATES

QUINTIN RUIZ DE GAUNA

VITORIA

Venta en Madrid: SATURNINA GARCIA

San Bernardino, 18 (Confitería).

SERVICIOS DE LA COMPAÑIA TRASATLANTICA

LINEA DE BUENOS AIRES

Servicio mensual, saliendo de Barcelona el 3, de Málaga el 5 y de Cádiz el 7, directamente para Santa Cruz de Tenerife, Montevideo y Buenos Aires; emprendiendo el viaje de regreso desde Buenos Aires el día 1 y de Montevideo el 2, directamente para Canarias, Cádiz y Barcelona. Combinación para transbordo en Cádiz con los puertos de Galicia y Norte de España.

LINEA DE NEW-YORK, CUBA Y MEJICO

Servicio mensual, saliendo de Génova el 21, de Barcelona el 25, de Málaga el 28 y de Cádiz el 30, directamente para New-York, Habana y Veracruz y Puerto Méjico. Regreso de Veracruz el 27 y de la Habana el 30 de cada mes, directamente para New-York, Cádiz, Barcelona y Génova. Se admite pasaje y carga para puertos del Pacífico, con transbordo en Puerto Méjico, así como para Tampico, con transbordo en Veracruz.

LINEA DE CUBA Y MEJICO

Servicio mensual á Habana, Veracruz y Tampico, saliendo de Bilbao el 17, de Santander el 19, de Gijón el 20 y de Coruña el 21, directamente para Habana, Veracruz y Tampico. Salidas de Tampico el 13, de Veracruz el 16 y de Habana el 20 de cada mes, directamente para Coruña y Santander. Se admite pasaje y carga para Costafirme y Pacífico, con transbordo en Habana al vapor de la línea de Venezuela-Colombia.

Para este servicio rigen rebajas especiales en pasajes de ida y vuelta y también precios convencionales para camarotes de lujo.

LINEA DE VENEZUELA-COLOMBIA

Servicio mensual, saliendo de Barcelona el 10, el 11 de Valencia, el 13 de Málaga, y de Cádiz el 15 de cada mes, directamente para Las Palmas, Santa Cruz de Tenerife, Santa Cruz de la Palma, Puerto Rico, Puerto Plata (facultativa), Habana, Puerto Limón y Colón, de donde salen los vapores el 12 de cada mes para Sabanilla, Curacao, Puerto Cabello, La Guayra, etc. Se admite pasaje y carga para Veracruz y Tampico, con transbordo en Habana. Combina por el ferrocarril de Panamá con las Compañías de Navegación del Pacífico, para cuyos puertos admite pasaje y carga con billetes y conocimientos directos. También carga para Maracaibo y Coro, con transbordo en Curacao y para Cumaná, Curápano y Trinidad, con transbordo en Puerto Cabello.

LINEA DE FILIPINAS

Trece viajes anuales, arrancando de Liverpool y haciendo las escalas de Coruña, Vigo, Lisboa, Cádiz, Cartagena, Valencia, para salir de Barcelona cada cuatro miércoles, ó sea: 8 Enero, 5 Febrero, 5 Marzo, 2 y 30 Abril, 28 Mayo, 25 Junio, 23 Julio, 20 Agosto, 17 Septiembre, 15 Octubre, 12 Noviembre y 10 Diciembre, directamente para Port-Said, Suez, Colombo, Singapore, Ilo-Ilo y Manila. Salidas de Manila cada cuatro martes, ó sea: 28 Enero, 25 Febrero, 25 Marzo, 22 Abril, 20 Mayo, 17 Junio, 15 Julio, 12 Agosto, 9 Septiembre, 7 Octubre, 4 Noviembre y 2 y 30 Diciembre, directamente para Singapore, demás escalas intermedias que á la ida hasta Barcelona, prosiguiendo el viaje para Cádiz, Lisboa, Santander y Liverpool. Servicio por transbordo para y de los puertos de la costa oriental de Africa, de la India, Java, Sumatra, China, Japón y Australia.

LINEA DE FERNANDO POO

Servicio mensual, saliendo de Barcelona el 2, de Valencia el 3, de Alicante el 4 y de Cádiz el 7, directamente para Tánger, Casablanca, Mazagán, Las Palmas, Santa Cruz de la Palma y puertos de la costa occidental de Africa.

Regreso de Fernando Póo el 5, haciendo las escalas de Canarias y de la Península indicadas en el viaje de ida.

Estos vapores admiten carga en las condiciones más favorables y pasajeros, á quienes la Compañía da alojamiento muy cómodo y trato esmerado, como ha acreditado en su dilatado servicio.

También se admite carga y se expiden pasajes para todos los puertos del mundo, servidos por líneas regulares.

La Empresa puede asegurar las mercancías que se embarquen en sus buques.

Para rebajas á familias, precios especiales para camarotes de lujo, rebajas en pasajes de ida y vuelta y demás informes que puedan interesar al pasajero, dirigirse á las Agencias de la Compañía.

AVISOS IMPORTANTES.—**Rebajas en los fletes de exportación.**—La Compañía hace rebajas de 30 por 100 en los fletes de determinados artículos, de acuerdo con las vigentes disposiciones para el servicio de Comunicaciones marítimas.

Servicios comerciales.—La Sección que de estos Servicios tiene establecida la Compañía se encarga de trabajar en Ultramar los muestrarios que le sean entregados y de la colocación de los artículos cuya venta, como ensayo, deseen hacer los exportadores.

EL EMPORIO DE VENTAS

Rogamos á las familias de provincias que llegan á Madrid, visiten nuestra Exposición de Muebles y objetos Decorativos. Los hay de todos los gustos y variedad de precios. Si os váis á casar no dudéis un momento en alhajar vuestras casas con los cien mil objetos que os ofrecemos, á la base de una baratura inconcebible. Vedlo y os convenceréis de esta verdad.

LEGANITOS, 35.—Sucursal, Reyes, 20.

Teléfono, 1.942.

ABONO de buena berlina á tronco, cedo. Precios, 27.

EMILIO CORTES

Agencia de publicidad

Anuncios en general, esquelas de defunción y aniversario.

Jacometrezo, 50, primero.

Teléfono 1.330.

RETO MARTZ

RIVAL QUE ESPERA

Reto á las casas extranjeras que anuncian que sus tintas para escribir no tienen rival en España.

El autor y fabricante de las tintas españolas tituladas Martz las someterá al fallo de un tribunal de notables calígrafos, si hay quien quiera colocar frente á ellas las tintas extranjeras, para comparar la fluidez, conservación y permanencia de color de unas y otras.

CONSIDERACIONES SOBRE LAS TINTAS

Si la pluma es buena y se escribe mal, hay que averiguar si la causa está en el papel ó en la tinta: Clases hay de papeles, que mal preparados ó de malas materias, tienen poca afinidad con las tintas, dando lugar á que los escritos aparezcan malos.

Cuatro condiciones tendrá la tinta para ser buena. 1.ª Limpieza y fluidez, para que se deslice por la pluma sin interrupciones. 2.ª Color intenso y permanente, para que se destaque bien en el papel. 3.ª Mucha fijeza, para que no se destiñe el escrito, y 4.ª Neutralidad, para que el papel no sufra deterioro con el tiempo, ni los escritos desmerezcan volviéndose pardos.

CLASES	Propiedades de las tintas Martz	Precios del frasco en Madrid: Un litro	½ litro	¼ de litro	⅛ de litro	Botellín
Negra superior fija...	Escribe negro violado pasa pronto á negro	1,25	0,70	0,45	0,30	
Extra negra fija.....	Escribe negro violado pasa pronto á negro.	1,25	0,85	0,45	0,35	0,25
Azul negra fija.....	Escribe azul y pasa lento á negro.....	2,15	1,15	0,60	0,40	0,25
Morada negra fija...	Escribe morado y pasa lentamente á negro.	2,15	1,15	0,65	0,40	0,25
Violeta negra fija....	Escribe violeta y pasa lento á negro.....	2,15	1,15	0,65	0,40	0,20
Silográfica fija.....	Para plumas de bolsillo, todos colores.....	2,15	1,15	0,65	0,40	0,20
De colores fijas.....	Siete tintas en colores fuertes.....	1,15	0,70	0,45	0,00	0,25
Azul negra copiar...	De azul pasa pronto la copia á negro.....	2,25	1,15	0,65	0,40	0,25
Violeta negra copiar.	De escarlata pasa á negro violado.....	2,1	1,15	0,65	0,45	0,20
De colores copiar....	Azul, violeta, rojo, carmín, colores fuertes.	2,15	1,15	0,65	0,45	0,20
De timbre.....	Para caucho y metal, todos colores.....	7,15	4,00	2,00	1,25	0,60
Hectográfica.....	Da varias copias en el Ectógrafo.....	7,00	4,00	2,00	1,25	0,65
De máquina.....	Para dar á tintas y tampons.....	[illegible]	5,25	3,00	2,00	1,05

PAQUETES TINTA EN POLVO PARA ESCUELAS

Despacho al por mayor y menor:

Aduana, 27, piso primero. — MADRID

"EL HOGAR ESPAÑOL"

SOCIEDAD COOPERATIVA DE CRÉDITO HIPOTECARIO

Avance del balance anual de esta Sociedad al 31 de Diciembre de 1913, con el siguiente resultado y aumento sobre el del ejercicio anterior:

	Pesetas.	Pesetas.
Capital suscripto.....		83.726.000
Aumento sobre 1912.....	13.500.000	
Capital realizado.....		33.900.000
Aumento sobre 1912.....	6.600.000	
Utilidades líquidas.....		2.800.000
Aumento sobre 1912.....	1.000.000	
Fondos de garantía, previsión y cultura.....		1.400.000
Aumento sobre 1912.....	600.000	
Préstamos hipotecarios realizados hasta 31 de Diciembre de 1913.....		50.900.000
Aumento sobre los realizados hasta 31 de Diciembre de 1912.....	10.000.000	

INTERES A LAS IMPOSICIONES ESPECIALES Y EXTRAORDINARIAS, SEIS Y MEDIO POR CIENTO, LIBRE DE IMPUESTO.

IDEM A LAS ORDINARIAS, SIETE POR CIENTO, IDEM ID.

PUERTA DEL SOL, 9.—MADRID

RONDA DE SAN PEDRO, 6.—BARCELONA

MENDEZ NUÑEZ, 18. — SEVILLA

CERRITO, 308. — BUENOS AIRES

LEA USTED: CORAZÓN ADENTRO

PRECIO 2,50 — POR DON JUAN LAGUIA LLITERA

DE VENTA EN EL KIOSCO de "EL DEBATE"

Sociedad general DE INDUSTRIA y COMERCIO

COMPAÑÍA ANÓNIMA DOMICILIADA EN BILBAO

Capital: 25.000.000 de pesetas.

Fábricas en

VIZCAYA (Zuazo, Luchana, Elorrieta y Guturribay). OVIEDO (La Manjora), MADRID, SEVILLA (El Empalme), CARTAGENA, BARCELONA (Badalona), MALAGA, CACERES (Aldea-Moret) y LISBOA (Trafaria).

Acidos y productos químicos.

Superfosfatos de cal. Superfosfatos de huesos. Nitrato de sosa. Sales de potasa. Sulfato de amoníaco. Sulfato de sosa. | Glicerinas. Acido nítrico. Acido sulfúrico corriente. Acido sulfúrico anhidro. Acido clorhídrico.

Abonos compuestos y primeras materias para toda clase de cultivos, adecuados á todos los terrenos.

Laboratorios

para el análisis gratuito y completo de los terrenos y determinación de los mejores abonos. (MADRID, VILLANUEVA, núm. 11.)

Servicio agronómico importantísimo para el empleo racional de los abonos.

Excmo. Sr. D. Luis Grandeau.

AVISO IMPORTANTE.—Pídase á la Sociedad la Guía práctica para sacar las muestras de las tierras, á fin de que se pueda determinar cuál es el abono conveniente.

Los pedidos deberán dirigirse á MADRID, VILLANUEVA, 11, ó al domicilio social.

Dirección telegráfica: GEINCO

Agencia de anuncios: J. Domínguez

8, Plaza del Matute, 8. - MADRID

LAS ENFERMEDADES DE LOS OJOS

PRODUCIDAS POR IRRITACION, CATARROS A LA VISTA, CONJUNTIVITIS, OFTALMIAS, RIJAS, ETC., SE CURAN CON INSTILACIONES DE **GOTAS DE ORO**

Frasco con cuentagotas, una peseta.—VICTORIA, 8, y ATOCHA, 30, y principales farmacias.

FRANCES. Lecciones á domicilio hasta doce noche. Caslex. Guzmán el Bueno, 17, pral. dcha.

Trust Anunciador de España

Teléfono núm. 3.768.

Calle del Pez, núm. 9.

VIUDA, 40 años, cede habitaciones con ó sin asistencia. San Nicolás, 5, segundo.

AGENCIA DE PUBLICIDAD

Emilio Colomina

La más antigua de Madrid. Precios sin competencia para anuncios, reclamos, noticias, esquelas y aniversarios.

Especial para anuncios en todos los periódicos.

Anuncios en Vallas, Telones, Tranvías; reparto de Impresos y Muestras, y Colección de carteles en todas las provincias de España.

Pídanse presupuestos y tarifas, que se envían gratis.

Oficinas:

10, FUENCARRAL, 10, 2.°

Teléfono 805.

PARA BUENOS IMPRESOS Y SELLOS CAUCHO Encomienda, 20, duplicado. Apartado 171, Madrid.

¡¡CALOR Y SALUD!!

Caloríferos de petróleo especiales de esta Casa. Calientapiés, calientamanos y otros.

Precios fijos baratos.

Utensilios de cocina irrompibles, exclusivos de la **Casa MARIN.**

Baterías completas á 58 pesetas. Cafeteras.

FILTROS higiénicos para agua, 3 pesetas 75 céntimos.

Antigua **Casa MARIN**, 12, Plaza de Herradores, 12, esquina á San Felipe Neri (ojo). **Unicamente MARIN.**

Catálogos ilustrados con más de 4.000 artículos.

LA PRENSA AGENCIA DE ANUNCIOS RAFAEL BARRIOS

Combinaciones económicas de varios periódicos. Pídanse tarifas y presupuestos.

Carmen, 18. — Teléfono 123. — MADRID

Acreditados talleres del escultor

VICENTE TENA

Imágenes, Altares y toda clase de carpintería religiosa. Actividad demostrada en los múltiples encargos, debido al numeroso é instruído personal.

Para la correspondencia,

VICENTE TENA, escultor. VALENCIA

A los propagandistas sociales

Recomendamos el utilísimo libro intitulado **Para fundar y dirigir los Sindicatos agrícolas**, escrito por el experimentado propagandista D. Juan Francisco Correas.—**DOS PESETAS**, en casa del autor, Caballero de Gracia, 24, segundo, y en el kiosco de El Debate.

La Central Anunciadora

Agencia católica de publicidad

PROPIETARIO:

Sebastián Borreguero Sacristán

ESQUELAS ANUNCIOS EN GENERAL

GRATIS facilita preceptores, profesores, institutrices, doncellas, niñeras, cocineras y criados de todas clases. — 16, AUGUSTO FIGUEROA, 16

LOS TIROLESES. Empresa anunciadora. **Romanones, 7 y 9.**

ANUNCIOS BREVES Y ECONÓMICOS

Dentro de esta Sección publicaremos anuncios cuya extensión no sea superior á 30 palabras. Su precio es el de 5 céntimos palabra.

En esta Sección tendrá cabida la Bolsa del Trabajo, que será gratuita para las demandas de trabajo si los anuncios no son de más de 10 palabras, pagando cada dos palabras que excedan de este número 5 céntimos, siempre que los mismos interesados den personalmente la orden de publicidad en esta Administración.

VENTAS

SE VENDE solar 12.000 pies fachada carretera nueva Altos Hipódromo (Mahudes) Alfar.

PARA EL CULTO

IMAGENES, Pasos, Belenes, campanas; pídanse catálogos. Secundino Casas. Riera de San Juan, 13, segundo, Barcelona.

ENSEÑANZA

PROFESORAS de Instrucción primaria. En el Convento de Dominicas de Huescar, provincia de Granada, son necesarias una ó dos profesoras de Instrucción primaria. Las que deseen desempeñar el cargo pueden dirigirse á la Superiora de dicho Convento.

VARIOS

IGLESIA pobre, diócesis Burgos, necesita mesa altar mayor cancel.

FABRICA de campanas y relojes públicos de los Hijos de Ignacio Morún. Portal de Urbina, 2, Vitoria.

EL REY de los chocolates, fabricado por la casa "Adolfo García", Osorno (Palencia). Exportación á provincias.

FABRICA de mosáicos hidráulicos. La Fabril Malagueña, de José Hidalgo Espildosa. Larios, 12, Málaga.

MAQUINAS de escribir "Urania". La más perfecta, sólida en construcción y sencilla en mecanismo. No comprar otra sin antes ver la "Urania", preferible á todas. Agente general: J. Rovira, Barcelona.

GRAN surtido en baños, lavabos, vaterclosets, calentadores, etc., etc. Tuberías para conducción de agua. Exportación á provincias. Lacoma Hermanos. Paseo de San Juan, 44, Barcelona.

LA MAQUINA de escribir "Smith Premier", preferida por cuantos la conocen, facilita catálogos gratis. Otto Streitberger. Apartado, 335, Barcelona.

SE OFRECE señorita para acompañar niños, señoritas ó anciana, en Madrid ó provincias. Pizarro, 12. Academia de Derecho.

VINOS finos de todas clases de R. López de Heredia y Compañía. Haro. Rioja.

VINOS y vermouths, exportanse á todos los países. Mayner, Plá y Sugrañes, Reus (Tarragona).

EXPORTADOR de vinos, aguardientes y licores. Luis C. Cordón. Jerez de la Frontera.

VINOS, cognac, ojén, ron, con medallas de oro. Adolfo de Torres é hijo. Málaga.

AUTOMOVILISTAS. Accesorios, reparación, garage. Sociedad Excelsior. Alvarez de Baena, 5.

CARBONES minerales, antracita, cok, se exportan á precios de mina. Depósito de materias puras para abonos, de riqueza garantizada. Santa Clara, 26, Zamora.

GRAN fundición de campanas y fábrica de relojes de torre. Especialidad en yugos metálicos, con patente de invención. Casa fundada en 1824. Faustino Murga Zulueta. Vitoria.

AMPLIACIONES fotográficas, parecido exacto, de tamaño casi natural. Sociedad Hermes, Rambla de Santa Mónica, 9, primero, segundo, Barcelona.

Bolsa del trabajo

NECESITAN TRABAJO

JOVEN práctica acreditada ofrécese cuidar enfermo horas noche. Postal, 068.480.

JOVENES de familias católicas que deseen hacer estudios en Alemania, encontrarán buena acogida en casa de Pablo Schliebener, Marienthalerotr, 123, Hamburgo.

SACERDOTE graduado, con mucha práctica, da lecciones de primera y segunda enseñanza á domicilio. Razón, Príncipe, 7, principal.

PORTLAND "Rezola", marca Ancora Garantizamos la superior calidad. Precios en competencia. Hijos de J. M. Rezola, San Sebastián.

PRACTICANTE medicina, cirugía, buena conducta, desea colocación. Informarán: Marqués Urquijo, 49, bajo.

SEÑORITA joven y formal, desea colocación con señora sola ó señorita que viaje por el extranjero (pase mitad tiempo. Conde de Aranda, 13, cuarto cuarto.

JOVEN diecinueve años, empleado en ministerio, buena letra, se ofrece horas tarde, para oficina. Referencias inmejorables. Razón: Luisa Fernanda, 25, 3.° izquierda.

PROFESOR científico acreditado, se ofrece para lecciones bachillerato; enseñanza especial del latín. San Marcos, 22, principal.

SEÑORA portuguesa, católica y joven, ofrécese para dama de compañía, ama de gobierno, para niños ó costura. Escribir María Osorio, San Marcos 30, cuarto izquierda.

SEÑORA buena edad desea servir de doncella en casa de poca familia ó sacerdote. Jorge Juan, núm. 4, panadería, informarán.

OFRECESE para acompañar señora ó señoritas. Sierpe, 8.

SEÑORITA buenas referencias, ofrécese acompañar señoritas. Ave María, 24, tercero. (238)