SEGUNDA ÉPOCA

FRANQUEO CONCERTADO

EL DEBATE

MADRID NÚM. 166 AÑO II | Apartado N.° 466 | Martes 16 de Abril de 1912 | Teléfono N.° 365 | Redacción y Administración: BARQUILLO, 4 y 6

LA FIESTA DE AYER

"EL DEBATE" SORTEA 10.000 PESETAS

Gran animación. El "Gordo" en Valladolid

Lleno el teatro de un público distinguidísimo, al que presiden respetables Prelados, se celebra con toda solemnidad el esperado sorteo.

NÚMEROS PREMIADOS

Con 5.000 pesetas.

15.094. Valladolid.—Francisco Díez y Díez.

Con 1.000 pesetas.

5.166. Hinojosa (Cuenca).—Manuel Langa.

Con 500 pesetas.

34.033. Coruña.—P. Gutiérrez.

Con 250 pesetas.

40.536. Avilés.—José María González.

Con 100 pesetas.

2.663. Madrid.—María Trujillo, Cabestreros, núm. 9.
3.809. Madrid.—Encarnación Herrero, Molino de Viento.
6.934. Madrid.—Manuel Pardo, calle de Valencia.
22.905. Jaraycejo.—Luis González.
40.819. Santander.—Asunción Oria.

Con 50 pesetas.

11.664. Madrid.—Andrés González, Jorge Juan, 49.
14.677. Burgo de Osma.—Felipe G. Escudero.
19.224. Monteagudo.—Caja Rural.
29.436. Ea (Vizcaya).—Damián de Zaracóntegui.
31.497. Jaca.—Viuda de R. Abad.

Con 25 pesetas.

11.502. Chamartín.—Fernando Hurtado.
11.512. Zaragoza.—Pilar Julián, Santa Marta, 2.
11.522. Toro.—Fernando Purno.
11.532. Madrid.—Miguel Pascual, Esparteros, 1.
11.542. Madrid.—Eustaquio Salcedo, Zurbano, 27.
11.552. Toledo.—Adela López.
11.562. Valladolid.—Isidro Sánchez.
11.572. Arija.—Benito Macho.
11.582. Coopernal.—José María Vallés.
11.592. Avila.—Francisco Javier Cruzado.
12.002. Mahón.—Juan Mercadal.
12.012. Mahón.—Javier Confort.
12.022. Madrid.—Bonifacio Sánchez, San Marcos, 22.
12.032. Quijorna.—Hilario Vera.
12.042. Madrid.—María Ester Gutiérrez.
12.052. Alcoy.—Agustín Redis.
12.062. Madrid.—José Estrella, Toledo, 19, segundo.
12.072. Toledo.—Manuel Valiente.
12.082. Madrid.—José Garcés, Curtidores, 19.
12.092. Ciudad Rodrigo.—Dolores Arpico.
12.503. Madrid.—Eduardo Hernández, Palma, 4.
12.513. Madrid.—Miguel Gay, Luna, 24.
12.523. Madrid.—Pilar Juano, Mesón de Paredes, 21.
12.533. Madrid.—Paulino Arguindey, Ribera Curtidores, 11.
12.543. Toledo.—Pérez Carbonel.
12.553. Madrid.—Hermanos Maristas, Amor de Dios, 4.
12.563. Madrid.—Antonio Azcunes, Espíritu Santo, 7.
12.573. Zafra (Cuenca).—Juan de Dios Díaz.
12.583. Zafra (Cuenca).—Idem.
12.593. Zafra (Cuenca).—Idem.
14.202. Cuenca.—Demetrio Culebra.
14.212. Cuenca.—Idem.
14.222. Segovia.—Domingo Nieves.
14.232. Mieres.—Leopoldo López.
14.242. Madrid.—Juan Ruiz, Florida, 14.
14.252. Arcicollar.—Feliciano Laseate.
14.262. Madrid.—José Soler, Cervantes, 22.
14.272. Madrid.—Pablo Díaz, Villanueva.
14.282. Madrid.—José Díaz, San Lorenzo, 2.
14.292. Brihuega.—Rómulo Díaz de Frías.
21.004. Madrid.—Victoriano Reluego, Carranza, 36.
21.014. Madrid.—Carmen B. Ayalas, Olivar, 3.
21.024. Madrid.—Carmen Garay, Atocha, 92.
21.034. Lérida.—Francisco de B. Salesas, Saería, 13.
21.044. Santander.—J. Carceller, Atarazanas, 10.
21.054. Bilbao.—Luis Sanz, Artecalle, 16.
21.064. Rosa Gorostizaga, plaza Nueva, 2.
21.074. Alcalá.—Juliana Resa, Trinidad, 6.
21.084. Santoña.—Joaquín Elguedo.
21.094. Mancera de Arriba.—Manuel Sánchez.
30.209. Ugena.—Secretario del Ayuntamiento.
30.219. Madrid.—Jacinto Martín, Fuencarral.
30.229. Madrid.—Nicolás Bravo, plaza del Dos de Mayo.
30.239. Madrid.—Domingo Martínez, Tres Peces.
30.249. Alicante.—Rosa Cruz.
30.259. Salamanca.—Antonio Casanueva.
30.269. Gijón.—Juan Rilla.
30.279. Béjar.—Marcelino Crucijo.
30.289. Baeza.—José Jurado.
30.299. Salamanca.—Sebastián García.
32.004. Madrid.—Ramón López, Princesa, 27.
32.014. Madrid.—Jacinto Martín, Fuencarral.
32.024. León.—Román Llanas.
32.034. León.—Idem.
32.044. León.—Idem.
32.054. León.—Idem.
32.064. Vega de Rivadeo.—Modesto Grana y Bravo.
32.074. Santiago.—Juan Marueño.
32.084. Calahorra.—José María Goy.
32.094. Ledesma.—Vicente Miguel Pérez.
33.410. Madrid.—Domingo Martínez, plaza del Angel, 20.
33.420. Madrid.—Juan J. Sese, Claudio Coello.
33.430. Madrid.—Natividad Cardo, paseo de la Habana.
33.440. Madrid.—Juan Tibalier, Santísima Trinidad.
33.450. Castralvo.—José Vicente.
33.460. Barbastro.—Juan Alejardo.
33.470. Mondoñedo.—José María Agrelo.
33.480. Teruel.—José Monterde.
33.490. Casbas de Huesca.—Nicolás López.
33.500. Santiago.—Dolores González.
35.503. Ponferrada.—Fernando Fuentes.
35.513. Madrid.—Francisco García.
35.523. Oviedo.—Centro de Propaganda.
35.533. Oviedo.—Idem.
35.543. Oviedo.—Idem.
35.553. Oviedo.—Idem.
35.563. Oviedo.—Idem.
35.573. Oviedo.—Idem.
35.583. Noves.—Pablo Mateos.
35.593. Madrid.—Carolina Bande, Jorge Juan, 16.
38.510. Ferrol.—Socorro Rodríguez.
38.520. Madrid.—Manuela Martínez Pasa.
38.530. Coria.—Ramón Tojo.
38.540. Guadalupe Rodríguez Alvarez.
38.550. El Bonillo.—Nicolás Buendía.
38.560. Jerez de los Caballeros.—Antonio Jiménez.
38.570. Jerez de los Caballeros.—Idem.
38.580. Jerez de los Caballeros.—Idem.
38.590. Biarritz.—Francisco Rodríguez.
38.600. Castellón.—Eduardo Soriano.

Los Prelados de Madrid y Sión, que honraron nuestra fiesta, y á la izquierda, en primer término, el redactor-jefe de EL DEBATE, D. Rafael Rotllan, y el director, D. Angel Herrera.

¡A la fiesta!

¡Estamos en el gran día!

La alegría se retrata en todos los semblantes. La esperanza está en todos los corazones. Las 5.000 pesetas no están, ¡ay!, en todas las manos.

Y tras ellas y tras los demás premios más pequeños, llenan el teatro del Príncipe Alfonso damas elegantes y aristocráticas, que ocupan plateas y palcos; señores de altivo continente y obreros de modestísima presencia; sacerdotes severos; niños juguetones, cuyas vocecillas ponían en el silencio del acto una nota grata.

La espléndida iluminación de la sala hacía lucir las *toilettes* elegantes, los rostros risueños, el escenario, en que la rica cortina de terciopelo lo ocultaba al principio, el pequeño sitio rectangular donde la rueda loca de la Fortuna había de pasar sembrando unos puñados alternativos de alegrías y desencantos. Y hasta el sol, curioso, entróse sala adentro por los altos ventanales y puso un rayo de fuego sobre dos ó tres espectadores de las butacas.

Desde una hora antes de la anunciada para el sorteo, el local del teatro se hallaba lleno de gente.

En cada palco no estaba sólo la familia que primeramente tomó posesión de él. La acompañaban otra á otras familias más tarde llegadas, y á las que la benevolencia de los primeros ocupantes, solicitada por algunos de nuestros redactores, que hicieron los honores de la casa, cedía gustosa los puestos necesarios.

El *hall*, lleno por completo en la gradería y en los huecos. Los pasillos, atestados.

En una palabra: el local resultaba pequeño para la cantidad de público que acudió á presenciar el sorteo.

Golpe de magnesio, y arriba el telón.

La presidencia.

Momentos antes de las once llegaron al teatro los excelentísimos señores Obispos de Madrid-Alcalá y de Sión, acompañados de sus familiares.

Recibidos en la puerta del coliseo por el personal de Redacción de EL DEBATE, pasaron los Prelados al escenario, donde ocuparon los sillones presidenciales.

A su derecha tomaron asiento los Sres. Bofarull, senador del Reino, que actuaba de notario público, para dar fe de los detalles y resultado del sorteo; Rotllan, jefe de Redacción; Ochoa, administrador; Requejo, Roldán y Aristizábal.

A la izquierda estaban el padre López, y los Sres. Herrera, director del periódico; Castilla, Carrascosa y Redondo, redactores; el secretario de Redacción, Sr. Mesa (D. A.), y los Sres. Carrasco, Fernández Moreno y Mesa (D. J.)

Ocupaban más sitios en el escenario algunos sacerdotes y jóvenes propagandistas.

Al descorrerse el cortinón tocó el sexteto la *Marcha* de *Tannhausser*, siendo muy aplaudida.

DISCURSO DE NUESTRO DIRECTOR

Nuestro querido director, D. Angel Herrera, dió comienzo al acto con su anunciado discurso.

Sus primeras frases fueron inspiradas en un tono humorístico que agradó merecidamente y fué el mejor de los prólogos que el acto pudo tener. En ellas hizo saber que no olvidaba la necesidad de ser breve, pues la concurrencia no había acudido allí para oír discursos, sino para sufrir las emociones que la suerte y sus varios giros producen, mucho más cuando sus vueltas pueden traer aparejada la entrega de unos miles de pesetas.

Sin embargo, de comprender esta necesidad—dijo,—no puedo menos de decir algunas palabras, aunque bien cabe considerarlas como innecesarias, referentes al periódico EL DEBATE y á los ideales que persigue.

Recordó las dudas suscitadas en muchos al adquirirse EL DEBATE por la nueva empresa acerca de si sería periódico neutro ó católico.

Ocupóse en el análisis de la neutralidad, distinguiendo una neutralidad intrínseca ó esencial y otra que podíamos llamar circunstancial, que no era más que un catolicismo disfrazado con ese manto de neutralidad para lograr más fácil entrada en muchas partes.

Combatió la primera en breves y enérgicas frases y pasó á ocuparse más largamente de la segunda.

Aseguró que no se conocía aún bien el tesoro de fe católica que aún conservaba nuestro pueblo. Probó con hechos, que no sólo no sería obstáculo á cualquier empresa el llevar por delante la cualidad de católicos, sino que era necesario, lo mismo á hombres que á periódicos, si habían de lograr una firme popularidad, definir, lo primero, su aptitud en las cuestiones religiosas, declarándose hijos sumisos de la Iglesia, y no recatándose con vanos pretextos, antes honrándose con poner la palabra de católicos.

Consideró la Religión católica como la única fuerza suficiente para congregar en su torno las multitudes y para presidir las empresas de mayor empeño.

Al hacer un estudio del carácter del pueblo español, le mostró abundando en esa teoría bellísima, por cuya virtud todas las grandes entidades se ponen bajo la protección del cielo.

Recientemente, aseguró haber observado el caso en tierra castellana.

Los labradores del valle de Cerrato—dijo,—unidos para la construcción de un mercado, no dieron principio á sus obras sin llegar previamente, con la mayor humildad, á las puertas de la Trapa, á fin de pedir á aquellos monjes humildes la bendición para el trabajo proyectado.

Recientemente, el sábado próximo pasado, tuvo el honor de presidir una reunión magna de agricultores palentinos, congregados para elegir la Junta que había de presidir el mitin monstruo que ha de celebrarse en aquella capital. Suscitóse la discusión sobre si sería prudente llamar al mitin simplemente agrario ó católico-agrario, y con rara y hermosa y consoladora unanimidad, sí que los representantes de los pueblos exigieron que se pusiera, antes que ningún otro, el nombre de católico, hasta el punto de amenazar con retirarse si el nombre de católico se suprimía. Y algunos, mostrando las cartas en que eran nombrados representantes de algunos Sindicatos, hacían notar que en el sello se decían católicos.

Así, á la sombra de esa égida poderosa, se van reforzando las iniciativas y consiguiendo los triunfos.

Pasó á hacer un parangón entre nuestro pueblo, donde, aunque ahora la unión empieza á ser observada, son aún muy individualistas, y el pueblo inglés, cuyos mineros, sólo por la fuerza de su unión, logran victorias positivas.

Al llegar á este punto, recuerda el orador en brillantísimos párrafos el desfilar triste de los labradores, que, caídos y humildes, vinieron en penoso éxodo á recorrer las calles madrileñas en demanda de auxilio para sus legítimos intereses.

Esos mismos—decía el Sr. Herrera,—por milagros de la unión, bajo la bandera católica, cuando vuelvan á Madrid lo harán arrogantes, erguidos, no pidiendo, sino imponiendo sus mandatos; trayendo, en vez de súplicas, exigencias. Son los más, y son fuertes. Por eso serán los dueños. *(Formidable ovación.)*

En esta obra magna, EL DEBATE se honra—añadía su director—tomando parte activa, pues lejos de ser un periódico solamente de información, trata de encauzar y dirigir en la medida de sus fuerzas la opinión nacional hacia aquellas grandísimas cuestiones que, como la agraria y la de enseñanza, son las más trascendentales en que gobernantes y gobernados pueden y deben ocuparse.

Para final de su hermoso discurso, solicitó el Sr. Herrera de todos los numerosos amigos de EL DEBATE continuaran prestándole su valioso apoyo para, con el mismo, proseguir las campañas religiosas y sociales.

Una prolongada ovación acogió las últimas palabras del elocuente trabajo.

EL PADRE FRANCISCO LÓPEZ

Este misionero del Corazón de María, que sustituye al padre Dueso, por retenerle á éste importantísimas obligaciones lejos de esta corte, pronunció un sentido discurso, que no es sino un himno entusiasta á la Buena Prensa, cuyos beneficios ensalzó y cuya fuerza declaró incomparable.

Sus palabras principales fueron éstas:

«Mil gracias á nuestro amante Prelado, que nos preside; mil parabienes al ilustre director de EL DEBATE; mil plácemes á todo el benemérito personal que con él comparte los sudores y fatigas de la labor periodística; quiera el cielo derramar una copiosa bendición sobre cuantos aquí estamos reunidos, para que trabajemos sin descanso y por cuantos medios estén á nuestro alcance por el engrandecimiento de la Prensa católica y para que desaparezca de esta bendita tierra cuanto atenta contra la fe y buenas costumbres del país más católico del mundo.»

Los concurrentes dedican largo rato sus aplausos al respetable sacerdote.

DISCURSO DEL SR. OBISPO DE SIÓN

Cuando el excelentísimo é ilustrísimo señor Obispo de Sión se puso en pie para dirigir al público su elocuente palabra, fué saludado con una ovación de cariño.

La mayor parte de los ocupantes de aquel precioso salón conocían ya de ocasiones anteriores la florida, la conmovedora, la enérgica oratoria del vicario general castrense, y recordándola abrían gozosos sus almas á la enseñanza y á la delectación.

No hubo fraude de esperanzas. Hubo colmo de satisfacciones.

El discurso que pronunció el venerable Prelado fué sencillamente de los más hermosos, de los más arrebatadores que durante su larga vida de orador convencido y convencedor ha pronunciado.

Lejos de nuestro ánimo la idea de reflejar fielmente en estas líneas, escritas al correr de la pluma, inmediatos después del acto, entre premuras de tiempo y agobios de espacio, toda la impresión causada en los oyentes por el verbo del orador militar y Prelado.

Discursos como el de ayer rehuyen toda síntesis, todo extracto. Ni aun tomado taquigráficamente y servido así á nuestros lectores, podrían éstos sustituir la impresión directa. Porque á la belleza de la frase, á la justeza de la expresión, á la oportunidad de los recuerdos y de las citas, unióse la gallardía del ademán, el temblor de la emoción, la firmeza del acento, la expresión del rostro y de la figura...

Sin embargo, con aquella valentía que el señor Obispo nos comunicó al hacernos oír su frase admirable, intentaremos un bosquejo, y no más, de lo que fué el maravilloso discurso.

Comenzó el Prelado afirmando que en justicia, y después de los dos discursos pronunciados con precedencia, á los cuales—dijo—todos hemos puesto la corona del aplauso, debería él condenarse al silencio; pero que hablaría, por rendir así un obligado tributo

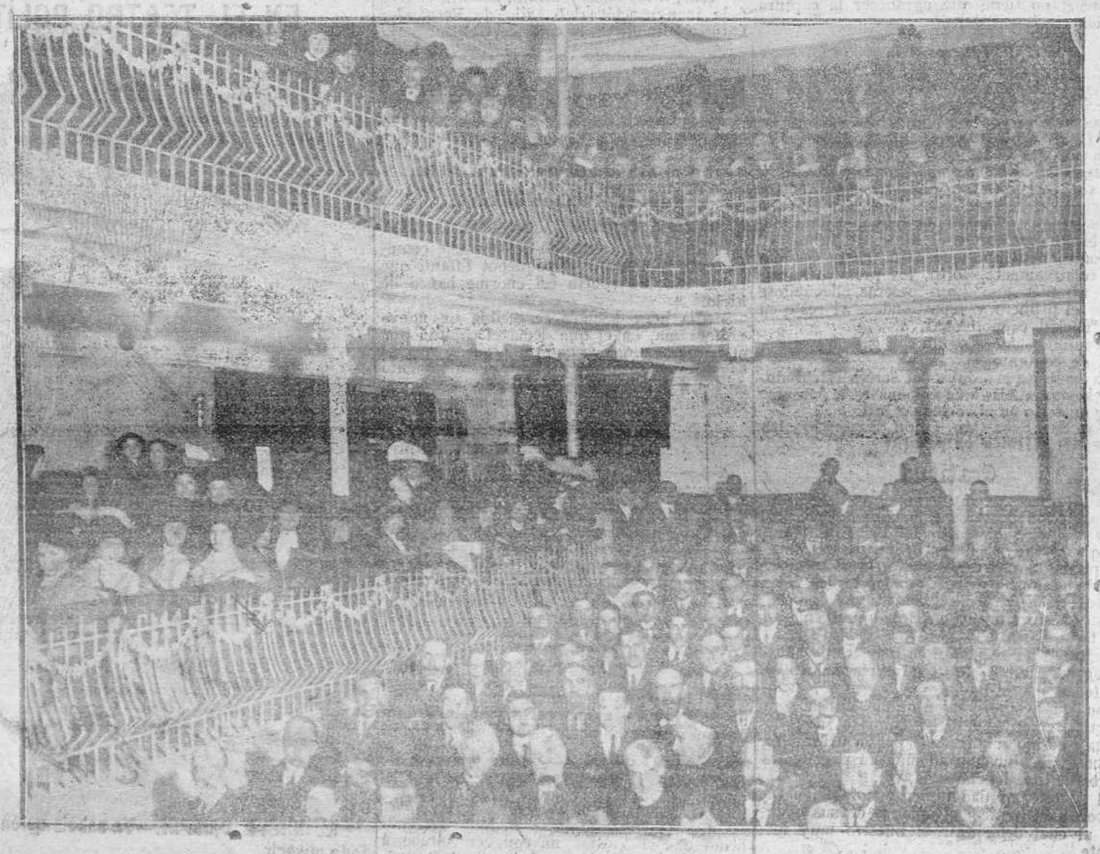

LA SALA DEL PRÍNCIPE ALFONSO DURANTE EL ACTO

VALE

CUATRO MIL PESETAS

que regala EL DEBATE á sus suscriptores.

TREINTA VALES dan derecho á un billete para el sorteo de 4.000 PTAS. que se celebrará en los primeros días de Julio.

El público [illegible] en el teatro para presenciar la fiesta del sorteo.

á su vocación y á su deber, puesto que con EL DEBATE coincide en tener como lema la defensa de los dos grandes amores: el de la religión y el de la Patria, á los cuales él también dedica sus más fervorosos entusiasmos.

La unión de la Cruz, símbolo de la Iglesia, con la bandera, símbolo de la Patria, fué aprovechada por el sabio orador para producir un período cálido, vibrante, cuya arrebatadora elocuencia, al motivar una formidable ovación, hizo perderse entre los ecos de ésta las últimas frases.

Consignó cómo desde que recibió, hace más de cincuenta años, las órdenes del diaconado había dedicado á la defensa de los supremos ideales todas las horas de su vida. Y esto—añadió—lo sabéis bien todos. Lo que no sabéis vosotros, lo que seguramente ignoráis, es que si después de apagarse para siempre esta voz mía, cuyas vibraciones ya suenan próximas á las fronteras de la muerte, resucitara y volviera á poder vivir y hablar, tornaría de nuevo á esta lucha enorme por la Patria y por Dios, aunque supiera que en ella había de morir de nuevo, dejando por los caminos trozos de mi cuerpo y en los púlpitos girones de mi alma. *(El público, delirante de entusiasmo, aclama al señor Obispo. Este deja ver patentes señales de emoción. En el auditorio, esta emoción produce saludable contagio.)*

Trató de lo inestable de la palabra hablada, que muere á su propio son. Y aplaudió la idea de *La Gaceta del Norte* al adquirir este periódico, donde la inestabilidad de la palabra, se convierte en fijeza y en perpetuidad para conocimiento de todos. Y así, mediante esa condición de la Prensa—exclamaba,—cuanto oís aquí, lo leerán mañana en todo el resto de España, y pasado mañana, más allá de las fronteras, y después, en aquellos países alejadísimos, cuyos habitantes aún entonan el Credo á diario en la lengua incomparable de Cervantes.

Ensalzó la necesidad de la unión de todos los católicos para defender los altos intereses á ellos confiados. Y expuso como ejemplo las grandes victorias obtenidas por los católicos alemanes y por los católicos ingleses, á pesar de moverse éstos en un medio ambiente enemigo, como es el del protestantismo.

Para terminar su incomparable oración, trajo á sus labios los términos de una leyenda alemana, dulce y poética. Cuenta ésta que una anciana, ídolo de su hijo, agonizaba, despidiéndose lentamente de la vida. Asistíanla en su mal dos médicos, de criterios diametralmente opuestos en relación con el carácter, las condiciones y la marcha de la enfermedad, así como en la elección y aplicación del sistema curativo.

La divergencia de pareceres engendraba una permanente discusión científica de soporífera aridez y de ningún beneficio para la enferma, cuya marcha hacia la muerte deslizábase entre el verdadero y punible abandono de sus mal llamados cuidadores.

El hijo de la enferma presenciaba el triste espectáculo que los dos sempiternos discutidores ofrecían, y con el alma apenada, asistía al crepúsculo de aquella preciosa vida, por la cual él hubiera dado la suya propia.

Al fin, en un instante, inspirado por el dolor, sin poder contener el ansia que le ahogaba, dijo á los médicos, lanzando un grito de desesperación:

—¡Poneos de acuerdo y salvad á mi madre!

Aquello, según la leyenda, fué como el resorte que hizo cambiar la faz de la cuestión. Miráronse uno á otro los dos galenos; sintieron en sus almas un impulso de humanidad; callaron brevemente, preparando un deseo de avenencia, y la madre, la pobre enfermita, sonrió con fe.

Aquella sonrisa—dijo sencillamente el señor Obispo—fué el comienzo de su curación.

Una salva unánime de aplausos acogió este delicado final de la leyenda. Los ojos de los que aplaudían estaban arrasados en lágrimas. El orador descansaba, muy fatigado de su potente esfuerzo.

El final del discurso fué una enérgica invocación al sentimiento católico del pueblo español para que comprendiendo éste sus verdaderos intereses, y perseverando en sus creencias firmísimas de siempre, se una en estrecho abrazo ante los altares de la Religión y de la Patria.

Aun quedaron en los oyentes las precisas energías para premiar con una ovación más, interminable y sincera, el final de la oración verdadero modelo de las de su género.

Comienza el sorteo.

Nuestro director pronuncia la tan ansiada palabra anunciando que va á dar á dar comienzo al sorteo, y del público parte un murpalabra anunciando que á dar comienzo al sorteo, y del público parte un murmullo regocijante, un musitar de labios que, *sotto voce*, invocan los halagos lagoteros de la diosa Fortuna.

Se meten en las cinco bolsitas encarnadas las bolas, y reconocidas por el notario, da principio el sorteo de los cien premios de 25 pesetas.

El primer número agraciado es el 33.480, que un empleado de nuestra Administración escribe en un encerado. El número es saludado por el público con una salva de aplausos.

El segundo premiado comienza también con 3 y es el 32 054.

Sale después de las bolsas el 30.219, y el público, ante la insistencia del 3, que es la primera cifra que extrae la infantil mano del niño que saca los números, hace algunos chistes.

El cuarto empieza también, ¡cómo no!, con la cifra 3. Es el 35.523.

El 12.062 hace su aparición, en medio de grandes aplausos y volvemos á los *treses*, con el 38.540, que es el sexto premio chico, por orden de *nacimiento*.

Sucesivamente *ven la luz* los números 14.842, 12.513 y 11.512, siendo el último que sale de las bolsas de los premiados con 25 pesetas el 21.064.

Con este número se da por terminado el sorteo de los cien premios menores, considerándose premiados, además de los diez extraídos, los correspondientes á la centena de cada uno de ellos y terminados en igual cifra que los agraciados.

Y entre el murmullo del auditorio, cuya impaciencia crece á medida que aumenta el importe de los premios, se pasa al sorteo de los premiados con 50 pesetas.

LOS "GORDOS"

Terminó el sorteo de los premios chicos.

En la pizarra apareció el anuncio de los premios de 50 pesetas.

El público no pudo impedir un movimiento de expectación. Se avanzaba la proximidad del gran premio

Con las mismas solemnidades y entre las varias manifestaciones de júbilo, de desengaño, de duda, salieron sucesivamente los números 11.604, 14.677, 19.224, 23.436 y 31.497.

Se pasa después al sorteo de los premios de 100 pesetas, que son también cinco.

Y sucesivamente van siendo nombrados los números 2.663, 3 809, 6.934, 22.905 y 40.819.

Todos ellos son saludados con las ya imprescindibles exclamaciones.

Vamos avanzando.

Está en puerta el premio de 250 pesetas.

Se lo lleva el número 40.536.

Decepción para los madrileños. El premio de 250 pesetas está en Avilés.

Comienzan á aparecer las primeras cifras del premio tercero, ó sea el de 500 pesetas. Completada la cantidad, resulta ser el 34.033, vecino del anterior. *Vive* en la Coruña.

Y ya no faltan más que dos premios.

El público ha seguido las operaciones del sorteo consultando á cada número un listín de cifras, representantes de los billetes que cada cual ha adquirido.

La atención aumenta.

Faltan dos, pero... ¡qué dos! Los suficientes para arreglarse un poco cualquier desnivel económico.

Salió el más pequeño de los dos. El de 1.000 pesetas, concedido por la suerte al número 5.160. Tampoco está en Madrid. Lo posee D. Manuel Langa, presbítero, en Hinojosa (Cuenca).

No falta más que uno. Uno que se lleva justita la mitad de los dos mil duros.

Antes de salir el número se anuncia por el director de EL DEBATE que terminado el sorteo, habrá de dar al público una noticia agradablemente sensacional.

En el teatro hay quien está á punto de morir víctima de su impaciencia.

El niño encargado de dar el golpe introduce la mano en el grupo de tarugos representativos de las decenas de millar.

El momento es emocionante.

En el público se oyen exclamaciones curiosísimas.

—¡Cuidado, niño!

—¡No te equivoques!

—¡A ver lo que haces!

—¡Fíjate, chico!

Y otras por el estilo.

Asoma su línea vertical el número *UNO*, y acaba de echar á rodar las esperanzas de una buena parte de jugadores.

Sigue la otra cifra: un *CINCO*.

Ya sabemos que el *gordo* se lo lleva un 15.000.

En la sala se puede oir el vuelo de una mosca.

La tercera cifra es la menor cantidad posible: ¡*UN CERO!* Y, sin embargo, á pesar de su insignificancia ¡qué valor tan grande significa con dos guarismos á cada lado!

¡Que lo digan en Valladolid!

Porque allí, en plena Castilla, reside el afortunado Sr. D. Francisco Díez y Díez, afortunado poseedor del

15.094

premiado con la tontería de 5.000 pesetas.

¡Que sea enhorabuena!

Los niños.

El primer niño que actuó fué Juanito Vecino, nuestro pequeño ordenanza. Un Benjamín simpático y despierto, que en los primeros números de los de 25 pesetas se volvió loco sacando *treses*. Luego le dió por los *unos*, y... vean ustedes la lista. ¡Un horror!

Hubo que cambiarlo, porque el pobrecito estaba decidido á vincular la suerte en unas cuantas centenas

Le sucedió Ricardito Pasca, presente entre el público, y domiciliado en la calle del *Cazino*—según nos dijo—núm. 4.

Y el hombrecito dió unas cuantas pesetas, sin saber á quién.

Para el final de la sesión actuó el niño José Izar, que vive en la calle de Santa Engracia, núm. 17, y á quien el afortunado valisoletano tiene que agradecer la captura de las cinco mil del *ala*.

Otro sorteo.

Terminado el acto, dirigió el Sr. Herrera nuevamente la palabra al público para anunciar que desde el presente número de EL DEBATE aparecerá otra serie de *vales* para un nuevo sorteo.

Pretende esta Empresa que sus amigos y favorecedores puedan refrescarse durante el próximo verano en las playas cantábricas á costa de la Caja del periódico, y para ello celebrará otro sorteo el día 7 de Julio.

Como el tiempo que falta hasta ese día es, relativamente, corto, los premios sumarán no más que 4.000 pesetas, llevándose 1.000 el primero y repartiéndose el resto en graduación proporcional.

El anuncio fué acogido con grandes muestras de contento

Ya nadie se acordaba del sorteo celebrado. La esperanza hizo que comenzara á pensarse muy en serio en el sorteo de Julio.

¡Ay, San Sebastián, Gijón, Santander, las Arenas!... ¡Quién os pillara!

Gratitud.

La debemos, y muy grande, á cuantos cooperaron con nosotros á la obra de ayer.

La empresa del teatro del Príncipe Alfonso—que, dicho sea de paso, merece un sincero aplauso por el buen gusto, la moral y la novedad con que cultiva por las tardes y las noches el espectáculo cinematográfico—ha puesto á nuestra disposición aquel coliseo, con todo el servicio necesario del mismo.

Cuanto dijéramos aquí en muestra de nuestro agradecimiento, no expresaría suficientemente su magnitud.

Con un desprendimiento que nunca será bastante recordado, dicha empresa, no sólo no ha querido cobrar nada por la utilización de su local, sino que además ha pagado los gastos de luz, dependencia, etc.

El sexteto, verdaderamente notable, obtuvo con toda justicia el aplauso de sus oyentes, al cual debe unir el nuestro muy ferviente.

Y ahora, señores..., ¡¡á cortar vales!!

DE MI CARTERA

LA SUERTE LOCA

El hombre del día

Es un afortunado mortal, á quien yo saludo respetuosamente y á quien felicito sin segunda intención...

¿Quién es él?... Hasta hace unas horas, en Valladolid, para sus amigos, para sus deudos, para todo el mundo, el Sr. Díez y Díez... En estos momentos, uno de los pocos ciudadanos españoles que disponen de «cinco mil pesetas», completamente «fungibles» y liberadas del impuesto de inquilinato, del de cédulas, de las propinas del sereno y al peluquero, etc., etc., etc. Prosternémonos nuevamente en presencia de este hombre admirable, que con la sonrisa en los labios, mirando las musarañas ó arrancándole la tira de pellejo á los políticos en la tertulia familiar de un café... en Valladolid, corta durante un mes unos «vales» que á diario ofrecía EL DEBATE á sus lectores, cambia esos treinta papelitos por otro papelito con un cierto número, lo guarda en la cartera ó en el bolsillo del pantalón, y espera... todo menos que hace veinticuatro horas le diesen un «disgusto» de este calibre, en forma de lacónico telegrama:

«Sr. Díez.—Valladolid.

Le han tocado á usted en el sorteo de EL DEBATE, celebrado esta mañana, «cinco mil pesetas»...

Yo no sé si el Sr. Díez será un hombre nervioso, impresionable ó tranquilo é inconmovible; pero no cabe duda que en cualquiera de los dos casos, el Sr. Díez ha dado un salto morrocotudo, que ha coincidido con una interjección muy española.

Ese telegrama lo recibe en Madrid el general Espartero, acabalgado en broncíneo corcel, sobre su pedestal de mármol..., y echa pie á tierra. Lo recibe Weyler..., y se hace una levita. ¿Qué menos vamos á suponerle al Sr. Díez que un «¡¡Recontra!!» ó un «¡¡Carape!!», dicho como se dicen estas cosas cuando salen del alma?... ¡Con lo «caro» que anda el dinero en esta bendita tierra! Adquirir por los medios usuales cinco mil pesetas en este país eminentemente agrícola, supone diez años de trabajo, una calvicie, un roña muy decentito, unas gafas para «vista cansada» y llevarse la llave de la puerta todas las noches, para ahorrarse la «perra gorda» del sereno. ¡Un edem!

¿Razones? Muy sencillas. El abogado no encuentra asuntos, porque hay diez mil compañeros que trabajan de balde y... pagan las costas. Los médicos, ídem. Los ingenieros, porque no se hunde nada. Los escritores, porque en España todo el mundo escribe, incluso los guardias de Orden público...

Sólo un hombre, un grande hombre, á quien la señorita Fortuna sonríe, coquetona, desde Madrid, entra en posesión de cinco mil pesetas por el «enorme» trabajo de cortar unos inocentes papelitos en EL DEBATE.

Sr. Díez: ¡Felicidades!

¡Qué triste estará hoy Canalejas!

CURRO VARGAS

El heroísmo de un sacerdote

POR TELÉGRAFO

(DE NUESTRO SERVICIO EXCLUSIVO)

PARÍS 15. 9,45.

La Sociedad de Salvamento del Sena ha celebrado una sesión solemne en la Sorbona, para entregar el correspondiente diploma al heroico sacerdote M. Richard, que al caer al Sena meses pasados un ómnibus automóvil, se arrojó seis veces consecutivas al río, salvando otras tantas personas, que sin su auxilio hubieran perecido ahogadas.

DE LA CASA REAL

El Rey recibió ayer en audiencia á los generales conde del Serrallo, Valle, Palanca, Concas y Lafuente; gobernador militar de Alcalá, coroneles Arráiz y Madrigal, comandante Escario y capitanes Calvet, Palanca, Torres, Marvai y Riaño; al agregado militar de España en París Sr. Rivas y al conde de Santa Coloma.

—Los Reyes dieron sus acostumbrados paseos.

El Monarca estuvo, con el coronel Echagüe, en el Hipódromo.

La Reina, con el Príncipe de Battenberg, en la Casa de Campo.

—En el expreso de Andalucía llegaron á Madrid los Infantes Don Alfonso de Orleans y Doña Beatriz, á los cuales esperaron en la estación los Reyes la Reina Doña María Cristina, los Infantes Don Carlos y Don Fernando y las Infantas Doña María Teresa, Doña Isabel y Doña Luisa.

Fueron con el Rey el conde del Grove y el coronel Francés.

Los Infantes, después de saludar cariñosamente á las personas reales, se dirigieron al hotel de la Infanta Eulalia, donde han de residir durante su estancia en Madrid, acompañados por la señora viuda de Ruata, dama de la Infanta, y por el oficial del regimiento del Rey D. Luis Moreno y Gil de Buja, ayudante de S. A.

Los Infantes estuvieron después en Palacio, visitando á los Reyes.

—Asistieron también los Reyes y la Infanta Isabel á la función de la Comedia.

—Hoy, á las once y media, asistirá el Rey á la inauguración del Asilo de Fernández Latorre, situado en la calle de Galileo.

EL "TITANIC"

POR TELÉGRAFO

(DE NUESTRO SERVICIO EXCLUSIVO)

Contra el banco de hielo.

CAPE-RACE (Terranova) 15.—Vía Londres.

A las diez y veintiuno de la noche comunicó por radiografía el paquebot *Titanic* que había chocado contra un enorme banco de hielo.

Media hora después se recibía un nuevo radiograma, en el que decía el capitán que el barco se estaba yendo á pique y que se organizaba en primer lugar el salvamento de las mujeres que iban á bordo, siendo recogidas por lanchas de salvamento.

Los pasajeros.

LONDRES 15. 12,10.

A bordo del *Titanic* viajan el coronel Astor Say, presidente del Gran Trunk; el señor Ismay, presidente de la White Star Line, á la cual pertenece el vapor; la condesa de Rothes, el periodista Sr. Stead, los banqueros Gugenheim, Widener y Strass, los diputados canadienses Edwards, Campbell y Morson, el mayor general Mac-Donald y otros 1.380 pasajeros, sin contar los que embarcaron en Cherburgo.

Trasbordo.

NUEVA YORK 16.

El transbordo de los pasajeros del *Titanic* se efectuó sin incidentes, habiendo quedado á bordo la mayor parte de la tripulación.

Navegando.

NUEVA YORK 15.

Un despacho procedente de Montreal confirma que el *Titanic* navega con rumbo á Halifax por medio de su propia máquina.

IMPRESIONES DEL DÍA

DE LA POLÍTICA Y DE LA VIDA

MIRANDO ALREDEDOR

Para nosotros la impresión culminante fué... el sorteo.

El sorteo, como tal, como probabilidad, ganada ó perdida, según la fortuna de verse entrar por las puertas, completamente de bóbilis, cinco billetes de los grandes; y como fiesta, agradabilísima, simpática.

El excelentísimo señor Obispo de Madrid-Alcalá, presidiendo, digno, paternal...

El excelentísimo señor Obispo de Sión, arrebatando con su palabra cálida, aplastante, juvenil, con la eterna juventud de la pureza de alma, y del amor á la verdad y al bien.

Un digno religioso del Corazón de María, evocando la figura apostólica del reverendo padre Dueso, el Apóstol de la Buena Prensa.

Y nuestro director, especificando y concretando una vez más el carácter de EL DEBATE.

¡Y el público!... ¡Nuestro público!

Yo no sabría explicar la emoción que me produjo la contemplación de los asistentes á la fiesta y el pensamiento de que todos aquellos ojos diariamente se inclinan sobre las páginas que yo escribo, y que en todos aquellos cerebros dejo cada día tantas y tantas imágenes, y que aquellas almas van poco á poco diariamente tomando algo de mis ideas y mis afectos y se van moldeando á semejanza de la mía... Es algo muy sutil y muy punzante. Algo que confunde y recuerda los versos de Adelardo López de Ayala á su pluma, *cuando consideraba que:*

Un rasgo tuyo severo
Puede matar un tirano,
Y que otro, torpe ó liviano,
Manchar puede un alma pura,
Me estremezco de pavura
Al alargarte la mano.

✦

La negociación franco-española sigue su curso normal, no obstante las estridencias de los periódicos colonistas.

Así lo asegura el jefe del Gobierno, y en este caso, sus aseveraciones presentan caracteres de sinceridad y de objetividad.

Nosotros, por nuestra cuenta, tenemos informes privados, que no podemos propalar, los cuales corroboran del todo los optimismos del Sr. Canalejas.

Más aún: es posible, es fácil que antes del verano veamos en Madrid... ¿á quién?... ¡al Mizzian nada menos!... al más enconado y testarudo de los jefes rebeldes... que para entonces no será rebelde... y lucirále el pelo no serlo...

✦

El Sr. Gasset cada día habla más bajo, más bajo... Ayer apenas se le oyó... Y es que cuanto dice lo hemos ya leído, mejor escrito, y sin que implique contradición, lindantes con... muchos epítetos nada halagüeños, en España Nueva *y* El País.

Por cierto que la plancha que constituyen los artículos del exministro por sexta vez, se masca en la atmósfera y se entrelee en las columnas de El Imparcial: *Ya no mira á las alturas, ni les habla claro ni oscuro; ya no se dirige apenas ni á Canalejas; se reduce á combatir á Maura del modo más equivocadamente infantil que condena la frase vulgar: «los dedos se le antojan huéspedes.»*

✦

El Gobierno ha reconcentrado toda su atención en los presupuestos, materia que merece y exige todo estudio y buena voluntad, y mucho tiempo.

Por lo cual no le quedan dos minutos para acabar la combinación de gobernadores, cien veces anunciada. Los candidatos están ya ahilados... ¡Pobres!

✦

Los días buenos de mucho sol y no poco frío que faltaron en Enero, abundan ahora en Abril. Sol espléndido y un gris guadarrameño que hace tiritar... ¡El almanaque, en huelga otra vez!...

R. R.

La velada de los Luises

La fiesta anunciada en los Luises para hoy se ha retrasado hasta el próximo jueves 18, á las cinco de la tarde.

LA JUVENTUD DEL CENTRO

EN EL CENTRO DE DEFENSA SOCIAL

UNA VELADA

La Juventud del Centro de Defensa Social inauguró ayer tarde la serie de Veladas con que proyecta dar á conocer el resultado de sus trabajos en pro de la defensa de los intereses sociales.

Presidió el acto, que resultó brillantísimo, el ilustrísimo señor Obispo de Madrid-Alcalá, que tenía á su derecha al vicepresidente del Centro, D. Miguel Vega, y á su izquierda á D. Alejandro de Mazas, individuo de la Junta directiva, siendo ocupados los otros puestos de la mesa presidencial por los señores D. Salvador Moret y D. Gonzalo María Piñana.

El programa era escogidísimo.

Lo constituía, en primer término, el *Etude*, de Raff, y la *Marche des nains*, de Grieg, ejecutadas admirablemente por el Sr. Fúster, distinguido pianista y director de la conocida Academia de música que lleva su nombre.

D. Alejandro de Mazas pronunció á continuación un discurso para hacer la presentación de la Juventud del Círculo.

Dice que puede esperarse mucho de este nuevo organismo por traer savia nueva.

En la ancianidad, la fuerza enflaquece y hay que considerarla como el otoño de la vida.

Anima á la juventud para emprender la campaña contra los enemigos de Dios y de la Iglesia. Estos emplean para conseguir sus pasajeros triunfos la traición, y nosotros las armas de los caballeros, la fe en Cristo.

Tiene grandes esperanzas en la acción de los jóvenes de la Defensa Social.

Vais á convivir—dice—con el socialista y con el anarquista, y pido á Dios os dé fuerzas para luchar con esos elementos tan funestos.

El orador fué muy aplaudido.

La señorita Margarita Reinom, perteneciente al cuadro artístico de aquel Centro *Los cómicos de la legua*, que preside el notable escritor D. José Zahonero, cantó con mucho gusto una *Plegaria*, de E. M. Alvarez; *Alborada*, de Caballero, y *O sole mío*, de E. Di Capua.

Recibió también muchos aplausos.

Nuestro programa titula á su discurso don Gonzalo María Piñana, presidente de la Juventud del Centro.

Da las gracias el señor Obispo por haberse dignado presidir el acto.

La causa principal del estado social en que nos encontramos, es el odio de los de abajo, á las clases directoras y el desprecio frecuente en éstas hacia los humildes.

Las doctrinas de Jesucristo suavizan estas asperezas, y por eso es indispensable cumplirlas.

La lectura de malas obras y el incumplimiento de los deberes religiosos, también contribuyen á ese malestar social.

Traza el programa que se propone realizar la Juventud del Centro de Defensa Social, en el cual figura una enérgica campaña contra la blasfemia.

Unámonos todos los jóvenes—dice—para colocar juntos y en un abrazo al obrero con el patrono; al rico con el pobre.

Puede estar muy satisfecho el Sr. Piñana de su discurso, por el que recibió grandes pruebas de aprobación.

Fué objeto de una ovación el Sr. D. Eduardo Serna, por lo admirablemente que cantó *Una serenata española*, de Bucci Pechia, y *Matinetta*, de Leoncavallo; tiene una excelente voz y canta con gusto.

Espuma religiosa es un apunte humorístico, leído muy bien y con mucha gracia por su autor D. Juan Gómez Landero y Santías, y cuya lectura algunas veces tuvo que interrumpirse, pues la hilaridad del público no permitía oirse bien.

Sentimos que la falta de tiempo nos impida dar cuenta de este número del programa, que fué uno de los que más agradó.

El Sr. Gómez Landero ha recibido de su padre condiciones de gran literato y de satírico fino y culto.

D. Salvador Moret, vicesecretario de la Juventud, trata en su discurso de la *Necesidad de la acción social*.

Dice que la Juventud católica debe intervenir en las obras sociales.

Hace un estudio histórico de las corporaciones, hasta la aparición del socialismo.

Detalla, con gran riqueza de datos y citas de eminentes tratadistas, la influencia de la cooperación.

Trata de la célebre institución «La Cooperatita de los obreros reunidos de Charleroi» y del desarrollo que esto ha dado al seguro, para obreros y ausilios en casos de enfermedad ó de penuria.

Excita á la Juventud en el estudio de las obras agrícolas, pues éstas pueden evitar la influencia perniciosa del socialismo y atenuar mucho el exceso de emigración.

La velada, como todas las que se celebran en el Centro de Defensa Social no ha podido resultar mejor, y la numerosa y distinguida concurrencia que llenaba el amplio local salió muy satisfecha.

Nuestra cariñosa enhorabuena.

J. A.

Publicados ó no, no se devuelven originales los que envíen original sin contratar antes con la Empresa del periódico, se entiende que suplican la inserción gratis.

LOS MINISTROS

EN GOBERNACIÓN

El Consejo de ayer.

Ayer, á las cinco y treinta de la tarde, se reunió en el ministerio de la Gobernación el Consejo de ministros.

A la entrada todos los ministros se mostraron unánimes acerca del asunto que motivaba la reunión de consejeros.

El Sr. Navarro Reverter dijo que era cierto que él había sido el que había pedido el Consejo, pues era preciso tratar de la cuestión de presupuestos, toda vez que los catorce días que faltan para la apertura de Cortes son catorce minutos para él, si es que ha de llevar al Parlamento una obra económica útil.

Sin que nadie le interrogara sobre ello, el ministro añadió que la devolución del presupuesto de Gracia y Justicia no había sido por aumentos en atenciones ya consignados, y que él no había escatimado nada en la partida destinada á la reparación de templos, como por alguien se ha dicho.

Dijo también el Sr. Navarro Reverter que el Consejo le creía necesario, lo mismo por él que por sus compañeros, pues el interés de todos era discutir y ultimar la dotación de sus respectivos presupuestos, procurando la mayor posible, en muchos casos por imperiosa necesidad, aunque él se viera en la de recabar economías para procurar una obra salvadora de la Hacienda nacional.

El Sr. Villanueva dijo que él no proponía ningún aumento á su presupuesto, excepto lo consignado para pagos, y el general Pidal manifestó que él proponía algún aumento para servicios nuevos, que forzosamente tienen que ser dotados.

Llegó después el Sr. Prieto, que declaró que actualmente está esperando el resultado del Consejo que mañana celebrará el Gobierno francés para examinar la última nota que ha enviado España, añadiendo que la Prensa francesa exagera mucho el pesimismo en sus comentarios.

Los demás ministros nada dijeron, y el Sr. Canalejas, que llegó de los últimos, dijo que el Consejo este se dedicaría sólo á presupuestos, á fin de ultimar esta cuestión y poder dedicar sucesivas reuniones á tratar de los proyectos políticos que el Gobierno lleva á las Cortes.

A la salida.

A las siete y media salió el Sr. Barroso, según dijo, para dar un avance de lo tratado en el Consejo á los periodistas.

Según el Sr. Barroso dijo, todo el Consejo iba dedicándose á presupuestos.

El ministro de Hacienda—dijo—ha expuesto muy minuciosamente sus puntos de vista respecto á la necesidad de ajustar los gastos á lo estrictamente necesario, y ha dado cuenta de los trabajos que él tiene realizados.

Después hemos discutido muy detalladamente los presupuestos de la Presidencia, Estado y Gracia y Justicia y ahora comienza á discutirse el de Guerra.

Hemos aprobado—añadió—dos expedientes: uno interpretando la ley de contabilidad para el arriendo de locales con destino á Aduanas y cuarteles de Carabineros, y otro sobre arriende de un local para Dirección General de Aduanas.

El Sr. Barroso facilitó después á los periodistas, en telegramas del general Aldave, que dice así:

«El capitán general al ministro de la Guerra:

Se han presentado ya en la Comandancia militar de Alhucemas, haciendo protestas de amistad á España, el caid de Sibuca y su sobrino Fakir-el-Sidi-Ab-el-Kris-ben-Amar, únicos que faltaban para tener adictos á todos los de Ajdir.

Lo que comunico á V. E. como contestación á mi telegrama del día 10.»

✦

El Consejo continuó hasta las diez menos cuarto de la noche, y á las diez y cuarto se reanudó para continuar discutiendo presupuestos.

Eran las doce y media de la noche cuando los ministros salían del ministerio de la Gobernación.

A esta hora, el Sr. Barroso volvió á recibir á los *reporters*, á los que manifestó que había terminado de examinar los presupuestos de Guerra, Marina y Gobernación, dejando pendientes los de Instrucción, Fomento y Hacienda para otro Consejo.

A preguntas de los periodistas, el Sr. Barroso dijo que acerca de lo acordado al discutir dichos presupuestos, nada podía decir por no estar autorizado para ello.

En el de Gobernación, ¿se ha aumentado algo por Correos y Telégrafos?—preguntó un periodista.

—Hay de todo—dijo el ministro.

—Y en el de Guerra, ¿hay novedades?

—Sí hay algunas—contestó el ministro,—pero no puedo decir nada.

—Se ha dicho que se reducían algunos pluses del Ejército de operaciones, le arguyeron.

—De esto no he oído hablar—dijo el señor Barroso.

Después manifestó que hoy no podrá firmarse las combinaciones de gobernadores, pues faltaba que se hablara con el Sr. Canalejas acerca de esto, añadiendo que como la firma de esa combinación puede hacerse cualquier día, procura conferenciar hoy con el presidente, á fin de que mañana pudiera ser firmada por el Monarca.

EN EL TEATRO POLÍTICO.—"REPRISE" DE "LOS INTERESES CREADOS"

EL NUEVO CRISPIN.—Ya sabeis quién soy yo... El que muy bajo socava y rastrea entre toda mentira, y toda indignidad y toda miseria

(Dibujo de R. Marín.)

BILBAO

LA PERSECUCIÓN PARA LOS JAIMISTAS; PARA LOS RADICALES, LA IMPUNIDAD

CONTINÚA LA HUELGA ESCOLAR

POR TELÉGRAFO

(DE NUESTRO SERVICIO EXCLUSIVO)

BILBAO 15. 22,10.

El Juzgado de instrucción de Vergara ha notificado á los jaimistas bilbaínos señores D. Leoncio Gordeazábal y D. Gerardo Navea el procesamiento que se les sigue *por supuesto* delito de alteración de orden público con ocasión del mitin de Eibar.

Dichos señores fueron á Vergara, ampliando y concretando ante el juez sus anteriores declaraciones.

La opinión sensata no se explica este proceder de las autoridades ni la persecución iniciada contra los jaimistas, y que contrasta con la lenidad usada para con los radicales que gozan de completa impunidad, no habiendo sido detenido ninguno de ellos, á pesar de ser los provocadores.

Un desesperado.

BILBAO 15. 22,25.

Desde el quinto piso de la casa señalada con el núm. 24 de la calle de Heros arrojóse á la calle un infeliz anciano de sesenta años, llamado Miguel Mateo, quedando muerto en el acto.

El desgraciado era pintor de oficio. Se hallaba hace algún tiempo sin trabajo, atravesando una situación misérrima. Además sufría una grave dolencia crónica.

Estas circunstancias habían agriado su carácter, desequilibrando sus facultades mentales. Y sin duda, en un acceso de locura, el desgraciado Mateo realizó tan fatal resolución.

Deja mujer y tres hijos.

Los ingenieros industriales.

BILBAO 15. 22,50.

Los estudiantes de la Escuela Especial de Ingenieros Industriales han celebrado una reunión.

En ella tomaron los siguientes acuerdos:

Dar las gracias á los periódicos que han acogido y apoyado sus justas aspiraciones, y entre cuyos periódicos se cuenta el gran rotativo católico-madrileño EL DEBATE.

Telegrafiar á los Sres. Canalejas, Alba y Villanueva protestando de la pasividad del ministro de Instrucción pública.

Mantenerse en la huelga hasta perder, si fuese preciso, la carrera mientras no sean atendidas sus peticiones.

Y telefonear á los compañeros de las escuelas de Madrid y Barcelona participándoles su inquebrantable solidaridad.

¿QUERÉIS AUTOMÓVILES EXTRASILENCIOSOS, EXTRAECONÓMICOS?
COMPRAD EL
LORRAINE DETRICH
Sociedad EXCELSIOR
SALAS, 5.—TELEFONO 3.826.

Tribunales

SUPREMO

¿Legítima defensa?

Contra sentencia de la Audiencia de Barcelona condenando á Martín Romeo por haber dado muerte á otro individuo saliendo de una taberna, se interpuso recurso de casación.

El letrado recurrente, Sr. González Jubany, sostuvo en elocuente informe que del veredicto emitido por el Jurado se desprendían claramente las circunstancias que integran la legítima defensa.

El fiscal se opuso al recurso.

AUDIENCIA

Las grandes estafas.

Si la suerte no hubiera favorecido á Ricardo Zavala haciéndole *incapturable*, la causa que hoy comienza á verse en la Sección primera hubiera sido necesariamente, no sólo una de las más importantes del año, sino también de un ciclo grande de la historia judicial.

La figura de Zavala, por todos conocida á causa de su mundanidad y del don de gentes que le adornaba; el cargo de confianza que desempeñaba en la Caja de Depósitos; su cultura jurídica y la importancia de la cantidad estafada, que asciende á más de un millón de pesetas, son elementos más que sobrados para despertar el interés y la curiosidad pública.

Hoy, que tan sólo quedan amarrados al banquillo de los acusados algunos de los instrumentos de que Zavala se valió en su lucha con la propiedad ajena, la causa, oídas las declaraciones de los procesados, pierde todo interés y se convierte en una de tantas, que arrastran lánguidamente sus sesiones, con desfile interminable de testigos, con informes en pro y en contra de los acusados, y sólo relativa curiosidad despertará el día, aún lejano, en que el Jurado dé su veredicto.

Zavala ocupaba, como abogado de Estado, un cargo en la Caja General de Depósitos, cuyas funciones propias, eran las de bastantear los poderes que presentaban los solicitanes para retirar depósitos constituídos.

Era, por tanto, la clave de esta clase de negocios.

Su vida fastuosa, su irresistible inclinación al juego le exigían derrochar cantidades de importancia de que carecía, y para proporcionárselas acudió al delito que hoy juzgan otros.

La combinación era sencilla:

Auxiliares suyos presentaban solicitud para retirar depósitos constituídos por otras personas; el Negociado pasaba la solicitud á Zavala, éste ponía nota de que el solicitante podía cobrar, y los títulos recibidos entraban en el peculio del aprovechado funcionario.

Otras veces aprovechaba los resguardos que para gestionar la devolución se le entregaban, los que, á su vez, entregaba el *auxiliar* que debía llevar á cabo la operación.

Así fué formándose el embrollo, en el que resultaron estafados, entre otros, los herederos de D. Matías López, la Compañía ferroviaria del Mediodía, los Sres. Villanova, la fundación Ginés, etc.

Algunos, apremiando á Zavala para el *pronto despacho* del asunto, consiguieron reintegrarse de sus depósitos.

No podía seguir indefinidamente el inmoral tráfico de Zavala, y percatado de la densa atmósfera que contra él se iba formando, realizó la última operación: entregó á Carmen Ferrer su producto, 80.000 pesetas, y marchó en uso de licencia á Montecarlo.

Allí debió perder cuanto tenía, pues en dos veces pidió á Carmen las 80.000 pesetas entregadas, y desde aquí se pierde su pista; unos dicen está en Atenas, protegido por la falta de tratado de extradición, otros dicen que en Buenos Aires. Resumen de ello es que la Policía no ha podido encontrarle y la justicia lo ha declarado rebelde.

García Franco estaba ligado á Zavala con vínculo de gratitud.

Sus apuros económicos eran remediados con mano pródiga por el abogado; así le fué adquiriendo, haciéndolo suyo, y cuando llegó el momento oportuno, Franco fué instrumento dócil; presentó cuantas solicitudes le ordenaron, cobró lo que le entregaron, y fielmente dió á Zavala cuanto recaudó en la Caja de Depósitos.

Siete delitos de falsedad, que representan otros tantos cobros, le imputan las acusaciones.

Macías, amigo de Zavala, y por éste sugestionado, sólo intervino en un delito.

Y Alvarez Riego no conoce á Zavala; su participación no es en los hechos principales, es posterior y por amistad á Franco.

Cuando ausente Zavala, los periódicos se ocuparon del descubrimiento de los delitos; Franco quiso ir á Montecarlo á pedir su justificación, según él; á avisar á Zavala, según las acusaciones.

El dinero para el viaje—500 pesetas—lo proporcionó Carmen Ferrer—otro cargo más—; la cédula, las ropas y la maleta las dió Alvarez Riego.

En Barcelona fué detenido el Franco bajo el nombre de Riego, confesó de ahí el procesamiento de éste.

Hoy, estos cuatro procesados se defendían hábilmente.

García Franco, la figura más interesante después de Zavala, se esculpaba con la gratitud debida, con la confianza ciega en el que aun llama con veneración D. Ricardo.

Macías premió de buena fe un favor hecho al amigo, por la imposibilidad de la gestión personal á causa del cargo ocupado.

Alvarez Riego se escuda en su ignorancia; prestó la cédula por coadyuvar á una obra de rehabilitación; estaba seguro de la inocencia de Franco, y créese en que la prueba de inocencia estaba en Zavala, por eso favoreció el viaje de Franco.

Carmen Ferrer se muestra ignorante; creyó en Zavala honrado, sus grandes negocios no la hicieron extrañar el importante depósito, cuando fué preciso, devolvió los fondos, no sabe más.

Y así marcha el proceso, lenta y perezosamente, hacia una solución fácil de adivinar.

Llevan la voz de las acusaciones el fiscal, Sr. Zarabo, el abogado del Estado Sr. Cossío.

Por las defensas visten la toga, los señores Abellán Fernández Mora, Edo y Arcos.

Codicia salvaje.

En la sección cuarta, el Jurado conoce de un crimen repugnante.

Trabaja en la dehesa de Santillana Francisco García.

Al regresar una noche al pueblo encontró en un sitio denominado el Palancen á Félix Bermejo, que esperaba aun su amigo, separado de él momentáneamente.

Pide dinero; el Francisco se lo niega, y á garrotazos derriba á Félix. Ya en el suelo, le infiere cinco heridas en el cuello, una de ellas casi degolló á la víctima; después le registra; encuentra diez pesetas en un bolsillo, se apodera de ellas y se aleja tranquilamente.

El fiscal, Sr. Cardenal, pide pena de muerte, entendiendo es un delito de robo con homicidio, agravado por la nocturnidad, alevosía y despoblado.

El defensor, Sr. Serrano, cree debe absolverse en gracia á la legítima defensa ó á la *pseudo-imbecilidad*.

Hoy terminará el juicio.

OPOSICIONES

Judicatura.

Ayer fueron aprobados los siguientes opositores:

D. Julián Iñiguez Gutiérrez (núm. 387), con 11,80 puntos; D. Francisco de P. Mena y San Millán (núm. 390), con 17,81; D. Ignacio Faubel Lleó (núm. 391), con 8,54; D. Luis Navarro Trujillo (núm. 392), con 11,10; D. Manuel Gandarias Blanco (número 393), con 20,90, y D. Mariano Gallo Alcántara y Casas (núm. 395), con 12,20.

Para mañana están convocados los opositores comprendidos desde el número 396 al 450.

Registros.

Ayer fué aprobado el opositor D. Felipe Arín Dorronsoro (núm. 111), con 329 puntos.

Para hoy están convocados los opositores comprendidos desde el núm. 113 al 125.

MELILLA

(DE NUESTRO SERVICIO EXCLUSIVO)

RELATO DE LA NIÑA CAUTIVA

Lo que dice Petra. Los campamentos enemigos. ¡Arrumí, arrumí! Hadj-El-Amar es noble.

MELILLA 15. 20,30

La niña Petra González dice que el mayor de los tres campamentos enemigos es aquel donde ella estaba cautiva. Refiere que El Mizzian y Hadj-El-Amar se visitan muy amenudo. Recuerda que el día 22 salieron temprano del campamento todos los harqueños, gritando: ¡Arrumí! ¡Arrumí! (¡Cristiano ¡Cristiano!), por haber visto moverse, hacia el río Kert, una columna española. No volvieron—dice—hasta el amanecer, trayendo muchos muertos y heridos. También cuenta que el Mizzian pidió á Hadj Amar le enviara los prisioneros españoles que en su poder tenía, para enseñarles él en sus zocos, atendiendo Amar el ruego, pero acompañándolos personalmente á fin de evitar con su presencia y autoridad cualquier atentado por parte de fanáticos.

Durante su cautiverio veía diariamente Petra á un súbdito español, renegado, natural de Málaga, que vive hace ya muchos años entre los moros. Díjole un día ese malagueño que estaba ya harto de moros y pensaba marcharse á Argelia. Era muy amigo de mi hermanito Francisco—añade Petra—y le daba con frecuencia azúcar y fruta.

Ambos hermanos están alojados en casa del capitán Sr. Barbeta, adonde acuden muchas mujeres del pueblo, procurando verlos. El médico Sr. Serret se ha encargado de curar á Petra la herida que tiene en un brazo.

Circuló aquí la especie, que está ahora confirmada, de que un francés, que vive á orillas del Muluya, escribió á Hadj Amar dos cartas, que las leyó Petra, ofreciéndole 12.000 francos por el rescate de ésta y su hermano. Contestóle Amar diciendo que no las entregaría á nadie sino á las autoridades españolas y sin retribución alguna, como, en efecto, ha hecho.

La duquesa de Tamames en el zoco El Had. En las posiciones. Movimiento de tropas.

MELILLA 15.

La duquesa de Tamames, acompañada por el capitán general y familia de éste, visitó ayer el zoco del Had en Benisicar, acudiendo á saludarles y luego siguiéndoles en la visita á dicho mercado y al Consultorio indígena allí establecido, los kaídes de aquellas kabilas. La oficialidad del Cuerpo de Policía obsequió á los excursionistas con un té á usanza mora.

Hoy ha comenzado el movimiento de tropas en las posiciones avanzadas para efectuar los relevos con arreglo á la nueva organización de las brigadas.

El temporal de Levante, que se inició ayer hizo que marcharan á Chafarinas, en demanda de abrigo, los buques que había surtos en este puerto; al amainar algún tanto hoy el viento, ha podido desembarcarse la correspondencia y algún pasaje.

Acentúanse los optimismos en lo tocante á la próxima disolución de la harka.

DE TODAS PARTES

POR TELÉGRAFO

(DE NUESTRO SERVICIO EXCLUSIVO)

El frío.

PARÍS 15. 12.

Comunican de distintas regiones que se sienten grandes fríos.

La temperatura ha descendido siete grados, perjudicando mucho al campo.

Cuestión obrera.

MONPELLIER 15.

Hace ya tiempo que entre patronos y obreros de campo había diferencias, que no se solucionaban.

Los obreros agrícolas de la región de Zaint se han amotinado arrasando los viñedos, de los que arrancaron más de 26.000 cepas.

Se espera la intervención de las autoridades.

De aviación.

BERLÍN 15.

El aviador Muller, que efectuaba pruebas en Jannister, ha caído desde una altura de 60 metros, hiriéndose gravemente.

El aparato quedó destrozado por completo.

Incidente en el Senado.

LISBOA 15.

Hoy, en el Senado, se produjo un violento incidente con motivo de la discusión del proyecto de ley referente á la tutela de la infancia en Oporto. El diputado Sr. Santos Moita dijo que se había de obrar con precaución para que el público no creyera que se creaban empleos cuyos destinos estaban ya previstos.

El ministro de Justicia replicó que no se debía hacer caso de las insinuaciones, porque si él creyera en ellas hubiera dejado desde hace mucho tiempo de dar la mano al Sr. Santos Moita. Al terminar el ministro estas palabras, el referido diputado y sus amigos salieron del salón de sesiones.

El número de diputados que quedaba resultó entonces insuficiente para que se pudiese deliberar, levantándose la sesión; pero antes, el presidente declaró que los diputados que estaban en los pasillos habían manifestado que no volverían á ocupar sus escaños hasta que el ministro de Justicia precisara las palabras que había dirigido al Sr. Santos Moita para que éste pudiese contestarle como correspondía.

EN CALASPARRA

Mitin contra la blasfemia

POR TELÉGRAFO

(DE NUESTRO SERVICIO EXCLUSIVO)

Diez mil asistentes al acto. Los jóvenes de San Francisco. El pueblo en masa entona el Himno del Sagrado Corazón.

MURCIA 15. 21,30.

En la villa de Calasparra se ha celebrado con inusitada brillantez un grandioso mitin contra la blasfemia, á cargo de los jóvenes de San Francisco.

Los oradores llegaron en el tren andaluz, siendo recibidos en la estación por las autoridades y un inmenso gentío, que los vitoreó, acompañándolos hasta el pueblo.

A las cinco de la tarde dió comienzo el mitin en la plaza de la Corredera, en la que se habían congregado más de 10.000 personas.

La banda de música tocó el himno del Sagrado Corazón, que fué coreado por el pueblo.

El juez municipal, Sr. Oliver, hizo la presentación de los oradores, aconsejando que se guardase el mayor orden, por carecer de todo matiz político, tendiendo sólo á la defensa de Dios y de sus cosas.

En medio de una estruendosa ovación levantóse á hablar el joven abogado, presidente de la Asociación de San Francisco, D. Luis Seante, quien comenzó poniendo á los pies de la Patrona, Nuestra Señora de la Esperanza, los aplausos que se le hacían. Dice que los jóvenes propagandistas son soldados de un ideal, que recorren las comarcas tratando de desterrar el vitando pecado de la blasfemia y de conseguir que sea respetado el santo nombre de Dios.

Añade que la falta de fe es la causa de la ruina nacional, y que no es bastante que seamos buenos, siendo preciso procurar que los demás lo sean.

D. Luis Riera, de la Juventud de Orihuela, manifiesta que no le extraña que los Estados se derrumben ni que las sociedades sean decadentes.

El blasfemo impenitente no puede tener buen fin—afirma.

Dice que ha llegado la hora de combatir, lo mismo con el rosario en la mano que con el revólver amartillado, según los casos.

D. Francisco Sigler se lamenta de que estemos en poder de la Prensa impía y de los masones.

Combate la indiferencia, á la que llama gangrena del siglo XX.

Hace una calurosa defensa de las Asociaciones religiosas y termina diciendo que vencer muriendo es morir triunfando.

El conciliario Juan Munesa agradece los aplausos tributados á la juventud, por ser soldado de Cristo.

Resume los discursos anteriores y termina diciendo que la Iglesia no necesita para vivir ni riquezas ni edificios, sino corazones puros y creyentes.

El párroco D. Laureano López da las gracias á los oradores y al pueblo por su fe, terminando el acto con una procesión, que se dirigió á la parroquia, donde se expuso el Santísimo Sacramento.

El reverendo padre Aranzubia subió al púlpito, pronunciando una hermosa plática.

Dijo que Cristo es Rey, dueño y padre, y que los hombres le deben acatamiento. Terminó con vivas á la Iglesia, al Papa-Rey y á España.

Los oradores fueron obsequiados con un banquete, haciendo después la excursión al Santuario de la Esperanza.

DE ROMA

POR TELÉGRAFO

(DE NUESTRO SERVICIO EXCLUSIVO)

ROMA 15. 20.

Vendrán á Roma, en breve, dos peregrinaciones.

La segunda visitará la Tierra Santa.

También vendrá una peregrinación nacional de la Diócesis de Viena.

Noticias de Atenas dicen que el representante del Pontífice asistió al Congreso orientalista, siendo objeto de honores grandísimos, pronunciando un discurso en lengua griega, que fué reproducido por los periódicos.

El Soberano hizo votos por la conservación de la salud del Pontífice.

El general Garioni ha enviado una relación referente á la ocupación de la Península de Masabrez.

La división de ese general fué movilizada por si la hacían necesaria las eventualidades de las nuevas operaciones.—*Turchi.*

ESPAÑA AL DÍA

POR TELÉGRAFO

(DE NUESTRO SERVICIO EXCLUSIVO)

En honor de San Vicente.

VALENCIA 15. 21,15.

Se han celebrado con gran animación solemnes fiestas religiosas en honor de San Vicente Ferrer.

También se inauguró anoche el nuevo Círculo de los Luises, instalado en el local que antes ocupaban los republicanos. Presidió el señor Arzobispo y asistieron las autoridades.

Se pronunciaron entusiastas discursos.

General á Melilla.

MÁLAGA 15. 22,30.

Ha partido para Melilla el general Rodríguez, que mandará la brigada compuesta por los regimientos de Wad-Rás y Saboya.

Un veredicto.

SEGOVIA 15. 22,45.

En la vista de la causa por los sucesos electorales de Cuéllar formuló su acusación el fiscal, y los defensores pronunciaron informes para la galería.

El veredicto fué de inculpabilidad para todos los procesados.

Detenido.

CORUÑA 15. 23.

A instancias de las autoridades de Marina, de Santander, ha sido detenido, ingresando en la cárcel, el tripulante del vapor *Eizaguirre* Ramón González, acusado de ejercer contrabando.

Definitivamente se ha constituído el Círculo conservador, bajo la presidencia honoraria de los Sres. Maura y La Cierva, y la efectiva del senador Del Moral.

Huyendo del temporal.

PALMA DE MALLORCA 15. 20,10.

Esta tarde, á las cinco y media, han arribado á este puerto, huyendo del temporal, los remolcadores franceses *Flandre* y *Finisterre*, procedentes de San Nazario, que conducen un dique á Tolón.

Tres obreros muertos.

SAN SEBASTIÁN 15. 20,15.

En el túnel en construcción de Bandano, término de Ayarzúa, al perforar esta mañana una roca, explotó á destiempo un barreno, matando á tres obreros y resultando otro herido de gravedad.

Un naufragio.

PALMA 15. 20,40.

En la costa de Ibiza ha naufragado el bergantín goleta *Conchita*, de la matrícula de Barcelona.

Ha perecido ahogado un tripulante llamado Bartolomé Matas, salvándose los restantes.

El Rey á Tortosa.

TORTOSA 15. 21.

La Alcaldía se ocupa del próximo viaje del Rey, puesta de acuerdo con el diputado á Cortes por este distrito.

Ignórase aún el programa de los festejos.

El Ayuntamiento celebra hoy sesión extraordinaria para tratar del asunto.

ZARAGOZA

La Asamblea americanista

POR TELÉGRAFO

(DE NUESTRO SERVICIO EXCLUSIVO)

ZARAGOZA 15. 23.

Mañana llegarán importantes personalidades para organizar aquí la Asamblea americanista.

El proyecto los apoya la Cámara de Comercio.

Esta se reunirá en breve para acordar la fecha en que se ha de celebrar la Asamblea.

El Sindicato de iniciativas activa la organización de festejos que se celebrarán en Mayo en honor de los peregrinos.

Se contratarán á afamados aviadores para trabajar del 20 de Mayo al 5 de Junio.

Despierta entusiasmo en el Comercio las peregrinaciones.

Mañana marcharán en el rápido de Madrid la Comisión de la Diputación para gestionar el recurso de alzada interpuesto contra el pago del impuesto de un 20 por 100 sobre personas jurídicas.

FRANCIA EN MARRUECOS

POR TELÉGRAFO

(DE NUESTRO SERVICIO EXCLUSIVO)

El Cuerpo de ocupación.

PARÍS 15. 10.

El *Excelsior* dice que el Gobierno se ocupa de organizar un Cuerpo de ocupación en Marruecos, que, según parece, estará compuesto de 40.000 hombres, ó sean 23 batallones, 13 escuadrones y 10 baterías en la región occidental del Imperio, y 12 batallones, 6 escuadrones y 4 baterías en los confines de Argelia.

Pasando el tiempo.

PARÍS 15. 12,15.

Interrogado el Sr. Poincaré en Niza por un redactor del *Echo de París*, dijo se examinaban detenidamente por parte del Gobierno las proposiciones españolas, y entre tanto, se aprovechaba el tiempo que duran las negociaciones para organizar el protectorado francés en Marruecos.

UNA ANCIANA APUÑALADA

En el Gobierno civil se recibió ayer tarde, á las cinco, una comunicación del comandante del puesto de la Benemérita de Colmenar Viejo, participando que acababa de realizarse una brutal y sangrienta agresión, de la que había resultado gravemente herida de dos puñaladas una pobre é indefensa anciana, por un sujeto de malos antecedentes que, en unión de su madre, tenía recogidos en su choza, compadecida de la misérrima situación en que se hallaban.

Según se desprende de la citada y lacónica comunicación de la Guardia civil, hace unos meses que la anciana Francisca López y López, de sesenta años, que habitaba una choza, recogió en calidad de huéspedes en su miserable vivienda á un tal Eusebio, trapero de profesión, y la madre de éste, compadecida de la precaria situación por que madre é hijo atravesaban.

Pasaron dos meses, sin que la anciana Francisca reclamara á Eusebio la cantidad fijada por el alquiler de la habitación, al mismo tiempo que compartía con ellos su pobre mesa.

Eusebio, en lugar de agradecer este generoso sacrificio de la anciana, observaba una conducta digna de las más grandes censuras, insultando á la pobre Francisca, que sufría con gran resignación la canallesca conducta de sus huéspedes, siempre generosa y humanitaria, creyéndolos sin trabajo, sin pan y sin abrigo.

Alguien la dijo que Eusebio ganaba algún dinero, gastándolo con su madre en borracheras y vicios, y entonces, la anciana, que tenía que satisfacer una deuda en un establecimiento, se aventuró ayer tarde, en la calle, á reclamar á Eusebio algunos perros.

El trapero contestó con una injuria soez y procaz á la justa demanda de la anciana, y con este motivo se suscitó entre ambos una pequeña disputa.

Eusebio se abalanzó sobre la anciana cuando ésta, dando por terminada la disputa, se disponía á marcharse, y sacando del bolsillo un enorme cuchillo, dió á Francisca dos tremendas puñaladas que la tumbaron en tierra bañada en sangre.

Conducida por unos transeuntes á la Casa de Socorro correspondiente, los médicos de guardia la apreciaron dos heridas: una, en el pecho, y otra en el brazo izquierdo, calificadas ambas de pronóstico muy grave.

Después de asistida en el benéfico Centro, fué conducida al Hospital Provincial.

El agresor, que se dió á la fuga, no ha sido capturado, aunque suponemos que no tardará en caer en manos de la Benemérita, dado el celo y prestigio policíaco de este Cuerpo.

López Hermanos. *(Véase anuncio 4.ª plana.)*

Información política

LA CRISIS, UN MITO

Creemos que por ahora está conjurada en absoluto la dificultad temida.

Era esta que Moret, influído por la actitud de Gasset, pudiera crear al Gobierno un conflicto, dividiendo la mayoría; pero el expresidente del Consejo ha hecho profesión ministerial y hasta ha aconsejado al Sr. Canalejas que se presentara en las primeras sesiones un voto de confianza, afirmando el señor Moret que sería él el primero en votarle.

Respecto á los artículos de Gasset, no creemos que hayan producido en el Gobierno una honda impresión, y nadie bien informado puede suponer que ellos den motivo á grandes acontecimientos.

DE HACIENDA

El ministro de Hacienda ha devuelto todos los presupuestos parciales para su reducción, esperando que sus compañeros se hagan cargo de la necesidad de hacer economías, dada la situación apurada de la Hacienda.

Lo que no aparece resuelto es si los aumentos en Comunicaciones, que, como todos sabemos, tienen carácter reproductivo, serán incluídos en esta rebaja.

UN BUEN SERVICIO

El 1 de Septiembre de 1910 ocurrió un choque de trenes en la estación de Tlelat (Argelia), causando 98 víctimas, de ellas nueve muertos y 27 heridos españoles.

Las familias de éstos acudieron á nuestro cónsul en Orán D. Carlos Sáenz de Tejada, el que ha logrado después de un largo pleito, conseguir les indemnizasen con 54.000 francos, pues la Compañía francesa explotadora del ferrocarril quería indemnizarlos con arreglo á la ley de accidentes de Francia.

COMBINACIÓN DIPLOMÁTICA

El ministro de España en Cuba, D. Cristóbal Fernández Vallín, ha sido destinado á El Cairo.

En su lugar se ha designado para ministro plenipotenciario de España en la Habana á D. Julián María del Arroyo y Moret, destinado al ministerio de Estado.

Ha sido nombrado en su vacante jefe de la Sección de Asuntos contenciosos del ministerio, en turno de cesantes, D. Andrés López Muñoz.

LAS NEGOCIACIONES

En el día de ayer no hubo más noticias en este asunto que las manifestaciones del presidente del Consejo, que afirmó haber una exageración acentuadísima en el pesimismo de la Prensa.

Lo natural es—dijo el Sr. Canalejas—que cada uno, sosteniendo sus puntos de vista, trate de conseguir cuanto sea dable, y claro está que surgen en determinados momentos dificultades que entorpecen, pero que no llegan á comprometer la *entente* que, felizmente, reina entre las dos naciones.

LA DUPLICIDAD DE DESTINOS

Dice un periódico de la noche:

«Hemos procurado averiguar las consecuencias de la famosa Real orden dictada por el Sr. Villanueva sobre duplicidad de destinos y gratificaciones, y hasta ahora parece que el número de víctimas es muy reducido, no obstante saberse que eran muchos los funcionarios del referido departamento encartados por la referida Real orden.

Existen algunos de elevada categoría que ni un momento han pensado en someterse á la imposición ministerial, conociendo las íntimas relaciones que mediaron entre el ministro y una persona de su familia durante la permanencia de ambos en el Consejo de Estado.»

Á OPOSICIONES

El ministro de Instrucción pública ha dispuesto que se saquen á oposición y concurso todas las cátedras de la famosa Escuela del Hogar.

LOS GOBERNADORES

Hoy se firmará la anunciada combinación de gobernadores civiles, llevando el señor Canalejas á la sanción real los correspondientes decretos.

¿QUÉ VA A OCURRIR?

Es objeto de muchos comentarios una frase que parece ha pronunciado el Sr. Moret hablando con una persona de su intimidad.

Hablando de la próxima apertura del Parlamento, parece que el amigo del Sr. Moret dijo á éste:

—Ahora, de nuevo á la lucha.

—¿Por qué?—repuso el Sr. Moret.

—Porque el día 1.º de Mayo se abren las Cortes.

—¡Si se abren!—repuso el Sr. Moret.

A pesar de esto, es seguro que el señor Moret, en la entrevista que celebró con el Sr. Canalejas anteayer, le ofreció su apoyo leal y decidido en el Parlamento.

CONFERENCIAS EXTRANJERAS EN LA UNIVERSIDAD CENTRAL

CURSO DE LITERATURA FRANCESA

Sobre la Poesía romántica dará hoy en el aula número 8 M. Gustave Reynier la tercera de las conferencias, en la cual desenvolverá el tema siguiente: «Los primeros tiempos del romanticismo».

La hora será á las cinco y media de la tarde.

EL TEATRO FRANCÉS CONTEMPORÁNEO

M. de la Tourrasse dará hoy, á las cuatro de la tarde, en el aula número 9 de la Universidad Central, su tercera conferencia, intitulada «Le Theatre d'Alfred Capus».

M. de la Tourrasse estuvo admirable en su conferencia sobre el teatro de H. Bernstein.

Salvó todas las dificultades de este autor y demostró tener un conocimiento perfecto de la literatura moderna.

En la tercera conferencia, que fué ayer, sobre el teatro de A. Capus, estuvo, si cabe, más elocuente que en las anteriores.

El análisis sobre este autor fué aún más minucioso de en los anteriores autores.

Mañana martes tratará M. de la Tourrasse de teatro de R. de Flers.

BARCELONA

REDACCIÓN DE UNA CARTILLA HIGIÉNICA CONTRA LAS ENFERMEDADES EPIDÉMICAS

DISPOSICIONES DEL ALCALDE

POR TELÉGRAFO

(DE NUESTRO SERVICIO EXCLUSIVO)

BARCELONA 15. 22.

Ha terminado la huelga de tintoreros, quedando solamente sin colocación 121, por no haber trabajo suficiente para todos.

El alcalde ha encargado á los doctores Moncayo, Comenje y Turro la redacción de una cartilla, en la que se dictarán las reglas que deberá seguir el vecindario, y las prácticas que realizará para evitar las enfermedades contagiosas, así como los auxilios que en los primeros momentos se prestarán á los atacados.

También se propone el alcalde que se amplíen los departamentos del Hospital de Monjuich para epidemiados, para que estén dispuestos por si llegara el doloroso caso de haberlos menester.

No quiere decir esto que haya alguna alarma ni peligro de que el cólera nos envuelva en su sudario, sino que las autoridades siguen al pie de la letra el refrán «del hombre prevenido...».

Un concejal de Vendrell, población en que se registraron los más numerosos casos de cólera en la invasión última, ha venido á Barcelona, conferenciando con el alcalde acerca de las medidas preventivas que se han tomado en aquella población para prevenir una invasión.

La salud en Vendrell es inmejorable.

Cotizaciones de Bolsas

15 DE ABRIL DE 1912

BOLSA DE MADRID	PRECIO DENTE.	DE REY
Fondos públicos.-Interior 4 0/0 cont.*	84,90	84,90
Idem fin de mes	84,80	84,95
Idem fin próximo	00,00	00,00
Amortizable 4 0/0	91,10	00,00
Idem 5 0/0	101,65	101,90
Cédulas B. Hipot.ª de España 4 0/0	109,95	109,95
Oblig. municipales por Resultas 4 0/0	80,00	00,00
Id. 1868 liq. Deuda y Obras 4 1/2 0/0	87,00	00,00
Obligaciones.-C. E. M. Tracción 5 0/0	101,60	000,00
Casino de Madrid 5 0/0	100,50	000,00
Ferrocarril Valladolid á Ariza 5 0/0	104,00	104,25
Sociedad Eléctrica del Mediodía	89,00	00,00
Electricidad de Chamberí 5 0/0	75,00	00,00
Sdad. G. Azucarera de España 4 0/0	79,50	80,50
Unión Alcoholera Española 5 0/0	92,80	00,00
Acciones.-Banco Hispano - Americano	142,50	000,00
Idem de España	453,00	452,00
Idem Hipotecario de España	249,00	200,00
Idem de Castilla	88,00	88,00
Idem de Gijón	170,00	000,00
Idem Herrero	200,00	200,00
Idem Español de Crédito	129,00	120,00
Idem Español del Río de la Plata	473,00	474,00
Idem Central Mexicano	421,00	000,00
Unión Española de Explosivos	272,00	000,00
Compañía Arrendataria de Tabacos	285,00	285,00
S. G. Azucarera España. Preferentes	44,75	44,75
Idem. Ordinarias	16,00	16,00
Azufrera del Coto de Hellín	00,00	00,00
Sociedad Electricidad de Chamberí	25,00	00,00
Idem de íd. del Mediodía	24,00	00,00
Ferrocarril del Norte de España	499,50	000,00
Idem Madrid á Zaragoza y Alicante	487,00	487,00
Comp.ª Eléc. Madrileña de Tracción	98,00	000,00
Unión Resinera Española	00,00	000,00
Unión Alcoholera Española	00,00	00,00
Altos Hornos de Bilbao	297,00	00,00
Duro-Felguera (Socd. Metalúrgica)	33,50	33,50

CAMBIOS SOBRE PLAZAS EXTRANJERAS

París, 103,80; Londres, 26,95; Berlín, 132,25.

BOLSA DE BARCELONA

Interior fin de mes, 84,95; Amortizable 5 por 100, 101,70; Acciones ferrocarril Norte de España, 100,60; Idem Madrid á Zaragoza y Alicante, 97,25; Idem Orense á Vigo, 94,25.

BOLSA DE BILBAO

Amortizable 5 por 100, 101,80; Acciones Banco de España, 453,00; Idem Ferrocarriles Vascongados, 100,00; Idem Talleres de Deusto, 124,00; Idem Altos Hornos, 288,00.

BOLSA DE PARIS

Exterior español 4 por 100, 94,75; Renta francesa 3 por 100, 92,52. Acciones Riotinto, 1.945,00; Idem Banco Nacional de Méjico, 932,00; Idem Banco de Londres y Méjico, 573,00; Idem Banco Central Mejicano, 897,00; Idem ferrocarril Norte de España, 472,00; Idem ferrocarril de Madrid á Zaragoza y Alicante, 456,00; Idem Crédit Lyonnais, 1.504,00; Idem Comp. Naz. d'Espte, París, 938,00.

BOLSA DE LONDRES

Exterior español 4 por 100, 93,00; Consolidado inglés 2 1/2 por 100, 78,06; Renta alemana 3 por 100, 80,00; Brasil 1889 4 por 100, 86,50; Idem 1895 5 por 100, 101,00; Uruguay 3 1/2 por 100, 75,00; Mejicano 1899 5 por 100, 99,25. Plata en barras onza Stand, 27,00; Cobre, 70,62

BOLSA DE MEJICO

Acciones Banco Nacional de Méjico, 374,00; Idem Banco de Londres y Méjico, 224,00; Idem Banco Central Mejicano, 155,00; Idem Banco Oriental de Méjico, 135,00; Idem Desconcierto español, 109,00; Idem Banco Mercantil Monterrey, 127,00; Idem Banco Mercantil Veracruz, 148,00.

BOLSA DE BUENOS AIRES

Acciones Banco de la Provincia, 191,00; Bonos hipotecarios ídem íd. 6 por 100, 97,00.

BOLSA DE VALPARAISO

Acciones Banco de Chile, 237,00; Idem Banco Español de Chile, 151,00

NOTICIAS

Academia de Jurisprudencia y Legislación.

Esta noche, á las nueve y media, celebrará sesión pública esta Corporación para continuar la discusión de la Memoria del señor Martí y Jara (D. E.) acerca del tema «Municipalización de servicios», haciendo uso de la palabra los Sres. Azcárate y Florez (D. Pablo) y Santamaría de Rojas (D. Vicente).

El mejor TÓNICO VINO PINEDO

Dicen que decía Napoleón que la música era el ruido que menos le molestaba. Si hubiera existido el Gramophone de Ureña habría reformado su opinión.

EL MEJOR POSTRE
MERMELADAS TREVIJANO

El alcalde ha dispuesto que los jueves toque en el Retiro la banda municipal y en Rosales la banda del Asilo de la Paloma.

—El alcalde ha dispuesto que se permita la entrada de meriendas para los niños en el Parque del Oeste, y para evitar que ensucien con los papeles el Parque, se pongan papeleras en algunos sitios.

—Ayer, á las doce y media, presentó el señor Ruiz Jiménez al ministro de Fomento los concejales que forman parte de la Comisión de Luz y Agua.

BANCO DE ESPAÑA

SORTEO 48

Nota de los títulos de la Deuda amortizable al 5 por 100 que han sido amortizados en el sorteo celebrado en el día de hoy.

Emisión de 1900.

Serie A. Bola núm. 416, títulos 4.151 á 60; 568, 5.671 á 80; 3.487, 34.861 á 70; 3.766, 37.651 á 60; 4.663, 46.621 á 30; 4.940, 49.391 á 400; 5.083, 50.871 á 80; 6.285, 62.841 á 50; 6.700, 67.591 á 600; 6.777, 67.761 á 70; 6.930, 69.291 á 300; 8.156. 81.551 á 60; 8.319, 83.181 á 90; 8.468, 84.671 á 80; 8.931, 89.301 á 10; 9.864, 98.631 á 40; 11.061, 110.601 á 10; 11.298, 112.971 á 80; 11.945, 119.441 á 50; 12.037, 120.361 á 70; 12.050, 120.491 á 500; 12.552, 125.511 á 20; 12.734, 127.331 á 40; 13.439, 134.381 á 90; 13.763, 137.621 á 30; 14.155, 141.541 á 50; 14.175, 141.741 á 50; 14.454, 144.531 á 40; 14.466, 144.651 á 60; 14.945, 149.441 á 50; 15.257, 152.561 á 70; 15.345, 153.441 á 50.

Serie B. Bola núm. 330, títulos 3.291 á 300; 823, 8.221 á 30; 1.927, 19.261 á 70; 2.331, 23.301 á 10; 2.734, 27.331 á 40; 2.760, 27.591 á 600; 2.824, 28.231 á 40; 3.587, 35.861 á 70; 4.108, 41.071 á 80; 4.343, 43.421 á 30; 4.437, 44.361 á 70; 4.913, 49.121 á 30; 5.660, 56.591 á 600.

Serie C. Bola núm. 1.302, títulos 13.011 á 20; 2.162, 21.611 á 20; 2.234, 22.331 á 40; 2.253, 22.521 á 30; 2.713, 27.121 á 30; 3.037, 30.361 á 70; 3.517, 35.161 á 70; 3.553, 35.521 á 30; 3.816, 38.151 á 60; 4.123, 41.221 á 30; 4.394, 43.931 á 40; 4.940, 49.391 á 400; 5.924, 59.231 á 40; 6.157, 61.561 á 70.

Serie D. Bola núm. 10, títulos 91 á 100; 567, 5.661 á 70; 949, 9.481 á 90.

Serie E. Bola núm. 643, títulos 3.211 á 15; 901, 4.501 á 5; 935, 4.671 á 75; 975, 4.871 á 75; 996, 4.976 á 80.

Serie F. Bola núm. 415, títulos 2.071 á 75.

Emisión de 1902.

Serie A. Bola núm. 15.592, títulos 155.911 á 20; 16.859, 168.581 á 90; 16.944, 169.431 á 40; 17.279, 172.781 á 90; 17.573, 175.721 á 30; 17.828, 178.271 á 80; 17.848, 178.471 á 80; 18.326, 183.251 á 60; 18.538, 185.371 á 80; 19.275, 192.741 á 50; 20.030, 200.291 á 300; 20.140, 201.391 á 400; 21.119, 211.181 á 90; 21.202, 212.011 á 20; 21.718, 217.171 á 80; 22.062, 220.611 á 20; 22.253, 222.521 á 30; 22.483, 224.821 á 30; 22.568, 225.671 á 80; 23.163, 231.621 á 30; 23.338, 233.371 á 80; 23.558, 235.571 á 80; 24.233, 242.321 á 30.

Serie B. Bola número 7.011, títulos 70.101 á 10; 7.188, 71.871 á 80; 7.521, 75.201 á 10; 8.706, 87.051 á 60; 8.957, 89.561 á 70.

Serie C. Bola núm. 7.098, números 70.971 á 80.

Serie D. Bola núm. 14.997, título 14.997; 15.002, 15.002; 15.201, 15.201; 15.534, 15.534; 15.592, 15.592; 16.334, 16.334; 16.338, 16.338.

Serie E. Bola núm. 11.212, título 11.212; 12.226, 12.226; 12.238, 12.238; 12.657, 12.657; 13.250, 13.250; 13.628, 13.628.

Serie F. Bola núm. 4.584, título 4.584; 5.108, 5.108; 5.462, 5.462.

Emisión de 1906.

Serie A. Bola núm. 26.274, títulos 262.731 á 40; 26.533, 265.321 á 30; 27.276, 272.751 á 60; 27.360, 273.591 á 600; 27.600, 275.991 á 276.000; 28.649, 286.481 á 90; 29.622, 296.211 á 20; 30.295, 302.941 á 50; 30.343, 303.421 á 30; 30.447, 304.461 á 70; 30.940, 309.391 á 400.

Serie B. Bola núm. 9.068, títulos 90.671 á 80; 9.109, 91.081; á 90; 10.176, 101.751 á 60; 10.244, 102.431 á 40.

Serie C. Bola núm. 74.228, título 74.228; 74.329, 74.329; 76.449, 76.449; 76.696, 76.696; 76.929, 76.929; 77.048, 77.048; 77.460, 77.460; 77.527, 77.527; 77.779, 77.779; 77.836, 77.836; 77.966, 77.966; 78.462, 78.462; 79.102, 79.102.

Serie D. Bola núm. 18.333, título 18.333; 18.422, 18.422; 18.581, 18.581; 19.076, 19.076.

Serie E. Bola núm. 14.243, título 14.243; 14.644, 14.644.

Serie F. Bola núm. 5.830, título 5.830.

Madrid, 15 de Abril de 1912.—P. El secretario, *O. Blanco-Recio*.—V.º B.º—El subgobernador, *Belda*.

Suplicamos á los señores suscriptores de provincias y extranjero que al hacer las renovaciones ó reclamaciones tengan la bondad de acompañar una de las fajas con que reciben EL DEBATE.

INFORMACION MILITAR

Hoy publica el "Diario Oficial".

Real orden concediendo el retiro al coronel de Artillería D. Ricardo Ballinas.

—Idem íd el reemplazo al capitán de Artillería D. Vicente Abreu.

Idem íd cuarenta días de licencia por asuntos propios para el extranjero al capitán de Artillería D. Luis Clarós.

Idem íd licencia para contraer marimonio al jefe de taller de segunda D. Manuel Molina.

Iem anunciando dos vacantes de primer teniente ayudante de profesor en la Escuela de Equitación.

Idem destinando á las órdenes del inspector de Sanidad militar de la séptima región al médico mayor D. Celestino Alemany, cesando en dicho cargo el de igual clase D. Arturo Fernández Fontecha.

Idem comunicando instrucciones para los ejercicios de tiro que han de realizar los Cuerpos y unidades del Arma de Caballería.

Destinos.

En el Cuerpo de Intervención se destinan:

Comisarios de Guerra de primera: señores Pérez Goyanes, á la Intervención general; Cebrián, á las liquidadoras; Cazenave, á las liquidadoras, y en comisión á la Intervención militar de la primera región. Comisarios de segunda: Sres. Rosillo, á las liquidadoras; García Arans, á la Intervención general; Sobejano, á la misma; Puiggarí, á la cuarta región; Serna á la Intervención general en comisión; Oñate, á la sexta región; Gómez Cotta, á la primera, y León Arroyo, á la sexta.

Oficiales primeros: Sres. Soler Esteve, á la tercera región; é Ibáñez Serrano, á Gran Canaria, y oficial segundo Sr. Marín González, á la Intervención general.

Honras fúnebres.

El Ayuntamiento de La Línea ha organizado unos solemnes funerales, que se celebraron ayer, á las diez de la mañana, por el eterno descanso de los jefes, oficiales y soldados del batallón de Cazadores de Chiclana, muertos en el combate del 22 de Marzo último.

Religiosas

Santos y cultos de hoy.

Santos Calixto, Publio, Marcial, Urbano y Quintiliano, mártires; Santos Toribio de Liébana, Joaquín, Fructuoso, Paterno y Benito José de Labra, confesores, y Santas Engracia, virgen y Julia, mártir.

✠

Se gana el Jubileo de Cuarenta Horas en la parroquia de Nuestra Señora del Carmen y continúa la novena al Santísimo, predicando en la misa, á las diez y media, el padre Inocencio López, y por la tarde, á las cuatro y media, D. Francisco Frutos Valiente, que hará el ejercicio de la Santísima Virgen. Se hará procesión de reserva.

En las Calatravas continúa solemne triduo á San Francisco de Paula, y serán oradores en la misa, á las diez y media, D. Francisco González, y por la tarde, á las seis, D. Luis Calpena.

En la iglesia de la Divina Pastora (Santa Engracia, 110) sigue la novena á su titular, predicando por la tarde, á las cuatro, el padre Federico Curiesés.

En el Cristo de la Salud continúa la novena á San Expedito, y se reservará á las siete, ocho y doce de la mañana.

La misa y oficio son de Santo Toribio de Liébana.

Visita de la Corte de María.—Nuestra Señora del Carmen en su parroquia, San José, Santiago, San Sebastián, San Justo, Santa Teresa, Santa Bárbara, Concepción, San Pascual y los Paules.

Espíritu Santo: Adoración Nocturna.

Turno: La Inmaculada y Santiago.

✠

La Real y Primitiva Congregación del Santísimo Sacramento y Divina Pastora, fundada en la iglesia de San Antonio del Prado y establecida canónicamente en la iglesia parroquial de San Martín, de esta corte, celebrará un solemne triduo á su titular, que dará comienzo el viernes 19.

Todas las tardes, á las seis, se rezará la estación y rosario, seguirá el sermón y después se hará la novena, cantándose la letanía y reserva, y concluyéndose con el «Regina Cœli» y «Magnificat» á la Santísima Virgen.

Predicará los dos primeros días el Sr. D. Constantino Louro, y el último, el Ilustrísimo Sr. D. Manuel López Anaya, auditor de la Rota.

(Este periódico se publica con censura eclesiástica.)

BOLSA DEL TRABAJO

DEL CENTRO POPULAR CATOLICO DE LA INMACULADA (Atocha, 18).

Solicitan trabajo.

Albañiles.—Oficiales, 2; Ayudantes, 6; Peones de mano, 6; Idem sueltos, 14.

Pintores.—Oficial, 1; Ayudantes, 3; Aprendiz, 1.

RECLINATORIO

Se vende casi nuevo. Costo, 750 pesetas. Se da en 250. Toledo, 5, sastrería.

NOVIAS

antes de casarse, ved las alcobas, comedores, despachos y gabinetes, á precios muy económicos, en los grandes almacenes de la calle de la PAZ, 15, antigua casa Felipe.

En Getafe se alquila casa espaciosa, con terreno grande, para huerta; razón, D. José Carnicer, en Madrid, S. Eugenio, 8, segundo.

VAJILLAS

Grandes surtidos, nuevos y variados dibujos.

Copas, vasos, juegos de café, objetos para regalo, todo muy barato.

Espoz y Mina, 40. Esquina á la plaza del Angel.

✠

SEGUNDO ANIVERSARIO

LA ILMA. SEÑORITA

Doña Valentina de Aguilera y de Aguilera

CONDESA DE FUENRUBIA

FALLECIÓ EL DÍA 17 DE ABRIL DE 1910

HABIENDO RECIBIDO LOS SANTOS SACRAMENTOS Y LA BENDICION DE SU SANTIDAD

R. I. P.

Todas las misas rezadas que se celebren los días 23, 28, 29 y 30 del corriente en la iglesia parroquial de Santa Bárbara se aplicarán por el alma de dicha ilustrísima señorita. El día 17 del actual, y á las once de su mañana, se celebrará en dicha parroquia de Santa Bárbara un solemne aniversario.

El Excmo. Sr. Obispo de Madrid-Alcalá ha concedido indulgencias en la forma acostumbrada.

(A. 7).

Juan Carrara é Hijos

CALLE REAL, GIBRALTAR

Agencia de vapores trasatlánticos

para el Brasil y la Argentina

PROXIMAS SALIDAS PARA SANTOS Y BUENOS AIRES

Los siguientes grandiosos paquetes italianos á doble hélice

Saldrá el día 9 de Abril

"SIENA"

Saldrá el día 13 de Abril el grandioso trasatlántico alemán

"SALACIA"

Saldrá el día 23 de Abril el magnífico paquete itatiano

"RAVENNA"

Trato inmejorable, alumbrado eléctrico, pan y carne fresca y vino todo el viaje. Comida abundantísima, médico, medicinas y enfermería, gratis. Telégrafo Marconi.

Para carga, pasaje ó más informes, acúdase á **Juan Carrara é Hijos, AGENTES.**

Informes detallados por Correo á quien los solicite.

Antinervioso Howard

Ó TONICIDAD DEL SISTEMA NERVIOSO

Preparado en píldoras compuestas de fosfuro de cinc y extracto de nuez vómica, á más de otros tónicos y sedantes aconsejados por la ciencia de curar, hace desaparecer toda alteración del sistema nervioso y no hay **Neurastenia** que se resista.

Es medicamento universalmente conocido y se toma sin molestia.

Rechácese toda caja que no sea de lata y no lleve el nombre de sus depositarios: Pérez, Martín y Compañía.

De venta en farmacias y droguerías, á 4 pesetas caja.

PASTILLAS CRESPO DE MENTOL Y COCAINA

El éxito de estas pastillas se debe á su bondad reconocida en diez y seis años. Las afecciones catarrales de la faringe, laringe y amígdalas, desaparecen con su uso por estar dosificadas con la mayor exactitud.

Desinfectan las mucosas y ejercen sobre las cuerdas bucales una acción especial que aclara la voz y aumenta su intensidad.

Todo fumador debe estar provisto de este medicamento tan agradable al paladar, y se verá libre de molestias en la garganta.

Venta en farmacias y droguerías, á pesetas 1,50 caja.

REMEDIO DIVINO

Antirreumático infalible en todas las manifestaciones de tan general y molesta enfermedad.

Exito seguro; á la primera fricción atenúa el dolor.

PESETAS 5 EL FRASCO

Depositarios por mayor de estos preparados: PEREZ, MARTÍN Y COMPAÑÍA, Alcalá, 9, Madrid.

Esta esencia especialísima para automóviles, sin que ninguna otra la supere, se halla de venta en todos los *garages* en bidones de cinco y nueve litros. Prefiérase este último envase por su menor peso, por su mayor baratura y porque, dada su forma plana, se acomoda mejor en el coche. Todos los bidones llevan el precinto con la indicación CLAVILE O y las iniciales de la casa Fourcade y Provót. Deberán desconfiar los compradores de los bidones que no conserven intacto este precinto.

Oficinas: FERNANFLOR, 6, pral.

Con 30 por 100

de economía vendemos bonitos objetos en plata y en oro para regalos.

Medallas religiosas en oro y plata de ley. Relojes para bolsillo desde 5 ptas.

JOYERÍA Y RELOJERÍA

LOPEZ HERMANOS

13, MONTERA, 13

SE COMPRA ORO, PLATA Y PLATINO

THERMOS Cubiertos, filtros, batería de cocina. Lampistería de Martínez. PLAZA DEL COMANDANTE LAS MORENAS, 2 (antes Caza).

Gran Relojería de París

FUENCARRAL, 59, MADRID

Llamamos la atención sobre este nuevo reloj, que seguramente será apreciado por todos los que sus ocupaciones les exige saber la hora fija de noche, lo cual se consigue con el mismo sin necesidad de recurrir á cerillas, etc.

Este nuevo reloj tiene en su esfera y manillas una composición RADIUM.—Radium, materia mineral descubierta hace algunos años y que hoy vale 20 millones el kilo aproximadamente, y después de muchos esfuerzos y trabajos se ha podido conseguir aplicarlo, en íntima cantidad, sobre las horas y manillas, que permiten ver perfectamente las horas de noche. Ver este reloj en la obscuridad es verdaderamente una maravilla.

EL FANTÁSTICO

¡GRAN NOVEDAD!

Gran facilidad da la Casa á los señores sacerdotes para adquirir este reloj.

	Ptas.
En caja níquel con buena máquina garantizada, caja moda extraplano	25
Idem, máquina extra, áncora, rubíes	35
En caja de plata con máquina extra de áncora, 15 rubíes, decoración artística ó mate	40

En 5, 6 y 8 plazos, respectivamente.

Al contado se hace una rebaja de un 10 por 100.

Se mandan por correo certificados con aumento de 1,50 ptas.

VERDADERA LIQUIDACIÓN

de batería de cocina, servicios de mesa, objetos para regalos y otra multitud de artículos con diferencia de un 30 por 100 en los precios de las demás Casas.

20, ARENAL, 20

El Emporio de Ventas

Rogamos á las familias de provincias que llegan á Madrid, visiten nuestra nueva Exposición de Muebles y objetos Decorativos. Los hay de todos los gustos y variedad de precios. Si os váis á casar no dudéis un momento en alhajar vuestras casas con los cien mil objetos que os ofrecemos, á la base de una baratura inconcebible. Vedlo y os convenceréis de esta verdad.

LEGANITOS, 35.—Sucursal: REYES, 29.

Teléfono 1.942.

LA ÚNICA CASA

QUE TIENE TODAS LAS MARCAS DE LAMPARAS DE FILAMENTO metálico, es el Gran Depósito de Aparatos para luz eléctrica

Pez, 24 (Esquina á la calle del Marqués de Santa Ana).

Material PARA INSTALACIONES DE LUZ Y TIMBRES

MULTITUD DE ARTÍCULOS PARA REGALO

QUINQUÉS y lámparas para petróleo.

Pilillas para agua bendita

DESCUENTOS á Corporaciones y Comunidades Religiosas

PEZ, 24 DUPLICADO (Esquina á Marqués de Santa Ana).

TELÉFONO 3.804.—MADRID

PAPELES PINTADOS :: SIMÓN MARTÍNEZ :: Pez, 1 y 3. Teléfono 2.880. SURTIDO, BONDAD :: Y ECONOMÍA :: **PINTURAS Y REVOCOS**

PRIMERA COMUNIÓN

Coronas, velos, bolsas y lazos. Exposición últimas novedades. Sue. Jesualda Prieto. Plaza del Progreso, 16.

ACEITE DE RICINO

Purísimo, sin sabor, A. Coipel, frasco de una onza, 50 céntimos. Barquillo, 1, Farmacia, Madrid.

PAPELERÍA ALEMANA

Gran surtido en plumas stilográficas, tinteros y demás artículos, para campo y viaje.

ESPARTEROS, 1

MANUEL CANOSA

Batería de Cocina, Cubiertos y servicio de mesa, Heladoras, Filtros, Jaulas, Botellas para conservar las bebidas frías ó calientes 48.

MENAJE COMPLETO DE CASA

ESPOZ Y MINA, 2

FÁBRICA Y ALMACENES DE BRONCE

PRIMERA CASA EN ESPAÑA

ESPECIALIDAD EN ARTICULOS PARA EL CULTO DIVINO

Candeleros, candelabros, lámparas, luminarias, arañas, custodias, cálices, copones, patenas, ciriales, atriles, sacras, tabernáculos, balaustradas para coros y presbiterios, etcétera, etc.

Imágenes de talla, cartón piedra y pasta madera.

Braseros, copas, tarimas y toda clase de artículos en latón y bronce, niquelados y plateados.

Especialidad en bastones, soportes y alzapaños, siguiendo la última moda de las artes decorativas domésticas.

Especialidad en artículos de fontanería.

Se dora, platea y niquela á precios muy económicos.

Exportación á provincias.

Ventas al comercio, por mayor.—Se remite catálogo ilustrado gratis

Fabricación sobre proyectos ó dibujos.

Hijos de M. de Igartua.

ANTIGUO DEPÓSITO DE SAN JUAN DE ALCARAZ

FÁBRICA: Calle de las Delicias, núm. 20 | MADRID: Teléfono núm. 1.034 | ALMACENES: Atocha, núm. 65 (frente al Hotel de Ventas)

¡REUMÁTICOS!

El Bálsamo Victoria, compuesto con Mesetán, Mefilo, Alcanfor, Cocaína y Mentol, cura en el acto los dolores más agudos; 2 pesetas.

VICTORIA, 8, MADRID

UN REGALO A LAS SEÑORAS

SÓLO HASTA FIN DE MES

Obsequiase con un bonito frasco de la tan renombrada **crema Misterio** para resultar una preciosidad, comprando una insignificancia en la **Perfumería de Vázquez.**

San Onofre, 6.

UTILÍSIMO A LOS AGRICULTORES

El folleto "**El Agricultor regenerado**", en que D. A. Monedero expone medio práctico para el labrador de colocarse rápidamente en situación desahogada.

15 céntimos sellos, autor, DUEÑAS (Palencia).

ACREDITADOS TALLERES del escultor

VICENTE TENA

Imágenes, Altares y toda clase de carpintería religiosa. Actividad demostrada en los múltiples encargos, debido al numeroso é instruido personal.

Para la correspondencia: VICENTE TENA, escultor, Valencia.

¿TENEIS CALLOS?

¿Por qué estabas ayer quieto
y por qué estás hoy bailando?
¡Es porque me estoy curando
con el CALLICIDA CUETO!

Frasco con pincel, 0,75 céntimos.

VILLEGAS: Plaza del Angel, 16,

y en todas las buenas farmacias.

COMPRO

perlas, oro, plata, platino, piedras finas, encajes, abanicos; pago bien; ver y creer. Fuencarral, 29, frente á Infantas.

Recomendamos el pensionado católico dirigido por el Sr. Torres Espejo, presbítero, especial para estudiantes.

Los señores sacerdotes y familias cristianas encontrarán en esta casa tranquilidad y economía. Hay oratorio.

Travesía de Trujillos, 2 (Madrid).

LA SOLUCION, Carretas, 9, 1.º

ESPECTACULOS

PARA HOY

ESPAÑOL.—A las 9.—Flechazos, Pequeñeces y La doncella de mi mujer (gran rebaja de precios).

PRINCESA.—A las 5.—Malvaloca.

COMEDIA.—Compañía italiana.—A las 9.—3.ª del turno blanco.—Il mondo della noia.

LARA.—A las 7.—Las primeras rosas, Amor gracioso y La Goya (doble).—A las 9 y 1/2, Puebla de las mujeres y La Goya (2 actos, doble).—A las 11.—Flor de los Pazos (2 actos, doble).

CERVANTES.—A las 7.—Matrimonio civil (doble).—A las 9 y 3/4.—Coba fina.—A las 10 y 3/4.—La mar salada (2 actos, doble).

PARISH.—A las 9.—Sensacional espectáculo.—El verdadero aeroplano cautivo, en el que ejecutarán evoluciones en el centro de la pista los pilotos suizos Freres Junker.—El resto del programa lo formarán todos los nuevos artistas de la compañía de circo y varietés que dirige William Parish.

APOLO.—A las 7.—El fresco de Goya.—A las 9.—La niña de los besos.—A las 10.—El príncipe Casto.—A las 11 y 1/4.—El fresco de Goya.

CÓMICO.—A las 6 y 1/2.—Los espadachines (9 cuadros, doble).—A las 10 y 1/2.—El refajo amarillo (2 actos, doble).

COLISEO IMPERIAL.—(Concepción Jerónima, 8).—A las 4 1/2 y 8 1/4.—Películas.—A las 5 y 1/2.—Casco de oro.—A las 6 y 1/2.—La cantina.—A las 7 y 1/2.—Música popular.—A las 9 y 1/4.—El turno de Pepe.—A las 10 y 1/4.—Los Galeotes (especial).

LATINA.—Cinematógrafo modelo.—Secciones completas á las 4 y 1/2 de la tarde y 8 y 1/2 de la noche, con programa de verdadera novedad y estreno de tres magníficas películas. Exito extraordinario de «Saida la bailarina».

BENAVENTE.—De 5 á 12 y 1/4.—Sección continua de cinematógrafo.—Todos los días estrenos.

PRINCIPE ALFONSO.—Ideal cinema.—Sección continua de 4 1/2 á 12 1/2.—Nuevos programas todos los días. Jueves, matinée infantil con regalos. Exitos: «Mamá duerme», «Sonata del diablo» y «Entre el fuego y el amor».

SALON REGIO.—Cinematógrafo artístico para familias.—Teatro de las novedades cinematográficas.—Todos los días, estrenos; los jueves matinées con regalos; los viernes moda.—Los niños gratis; sección continua de 4 á 12.

RECREO DE SALAMANCA.—(Skating-Rink).—23, Villanueva, 28; teléfono 3.677.—Abierto todos los días de 10 á 1 y de 3 á 8.—Martes y viernes, moda.—Miércoles y sábados á las 7, y domingos á las 12 y 1/2 carreras de cintas con bonitos premios.—Desde las 6 de la tarde escogidas secciones de cinematógrafo.

ESTANQUE GRANDE DEL RETIRO.—Todos los días de 4 á 6, grandes atracciones. Entrada libre.

FRONTON CENTRAL.—A las 4.—Primer partido, á 50 tantos.—Iturre y Modesto (rojos), contra Aizpurúa y Ermúa (azules).—Segundo, á 30 tantos.—Isidoro y Millán (rojos), contra Fermín y Aramburu (azules).