SECCION 1ª

EL TIEMPO
LA NOTA DEL OBSERVATORIO VEASE EN LA PAGINA QUINCE

DIARIO DE LA MARINA

EDICION DE LA MAÑANA
INFORMACION CABLEGRAFICA MUNDIAL POR NUESTROS HILOS DIRECTOS

SECCION 1ª

AÑO XCIII.—No. 248. El periódico más antiguo de Cuba LA HABANA, DOMINGO, 6 DE SEPTIEMBRE DE 1925.—SAN ZACARIAS, PROFETA. Acogido a la franquicia postal. 46 PAGINAS—5 CENTAVOS

FORMIDABLE ACTIVIDAD BELICA SE PRODUJO AYER EN TODOS LOS CAMPOS ENEMIGOS DE MARRUECOS

El puerto de Melilla, invadido por numerosos buques con pertrechos, se militariza totalmente.—Brillante e intensa cooperación de los aviones e hidroplanos franceses y españoles. Al bombardeo aéreo a Xauen opusieron los rifeños, entre otros, el ataque a Kudia Tahar.

DETALLES ACERCA DEL ATAQUE RIFEÑO CONTRA KUDIA TAHAR

TETUAN, septiembre 5.—(Por Associated Press).—Los noticias relacionadas con el último ataque realizado por el enemigo en esta zona, a que hacen referencia los comunicados oficiales, dice:

Ayer el enemigo, buscando una diversión estratégica, apoyado por algunos elementos de artillería, inició un fuerte ataque contra la posición de Kudia Tahar, situada cerca de Ben Karrich, en el territorio de Yebala. Los rebeldes pretendían con este ataque romper nuestro frente, lo que no lograron gracias a la decisión y valentía de nuestras tropas que respondieron, con rapidez y energías extraordinarias, a la ofensiva de los rebeldes.

La maniobra del enemigo empezó a manifestarse en pequeños pero numerosos núcleos, que, aprovechando las sinuosidades del terreno, salvando barrancos y filtrándose por la espesísima y abundante vegetación del territorio, se fueron acercando a la posición desde el collado de Dar Raid, que domina a Kudia Tahar.

La batería mora instalada en aquella prominencia del terreno hostilizó reiteradamente a la posición, causando desperfectos de bastante importancia en los parapetos, pero nuestras tropas acudieron valerosamente a repararlos sin perder un momento, desafiando los disparos de los cañones enemigos. Lo certero de aquellos demostró la presencia de técnicos extranjeros en la dirección de las piezas.

Casi simultáneamente con el ataque se circularon avisos y órdenes a las posiciones inmediatas y las baterías de nuestra posición en Gorgues Sur cubrió con acertado fuego el flanco izquierdo de la posición atacada impidiendo que el enemigo pudiera correrse por aquel lado para atacar los puestos restantes del sector.

En estos puestos se apresturon inmediatamente todos los elementos para la defensa. El Alto Mando dispuso, sin pérdida de tiempo, el envío de numerosos aviones que colaboraron en la labor de contener al enemigo, arrojando sobre él gran cantidad de bombas.

Mientras tanto, con precisión y destreza se organizó una columna volante integrada por la mejala del capitán Cuenca y otros elementos, la que restableció la situación enérgicamente, castigando con gran dureza al enemigo con fuego de fusil y ametralladoras, persiguiéndolo por los barrancos y causándole grandes pérdidas, entre ellas algunos prisioneros.

Nuestras bajas fueron evacuadas al hospital con gran rapidez.

La intentona ha fracasado doblemente, por no haber logrado los rebeldes romper nuestro frente y no haber podido tampoco contener la ejecución del plan elaborado por el Alto Mando para las operaciones inmediatas. En lugar de deprimir el ánimo del ejército de la zona y de la población civil de la plaza, esta intentona ha contribuído a aumentar la confianza de todos en el espíritu de nuestras tropas.

ACTIVIDAD BELICA EN EL PUERTO DE MELILLA

MELILLA, sep. 5.—(Por Associated Press).—Se encuentran en el puerto de Melilla trece barcos transmediterráneos requisados por el Estado y varios buques de guerra españoles y franceses. Se procede con actividad a las operaciones de carga y descarga de efectos de guerra. En previsión de probables accidentes se ha prohibido el acceso del público a los muelles.

Los rebeldes están concentrando fuerzas en el sector de Sidi Belkasem, perteneciente a la zona francesa y muchos de los cabileños de dicha facción se trasladan precipitadamente a los montes en los cuales se fortifican.

Abd el Krim ha dado a los caídes la orden de reclutar a toda prisa más harqueños para mandarlos a Axdir; pero aquellos tropiezan con grandes dificultades para la leva.

LA AVIACION ESPAÑOLA INTENSIFICA SUS BOMBARDEOS

MELILLA, sep. 5.—(Por Associated Press).—Una escuadrilla de aviación que voló sobre el campo enemigo bombardeó eficazmente las pequeñas concentraciones observadas en el camino de Annual, a las que causó bajas vistas. También fueron bombardeados varios lugares situados sobre el Kebir y sus afluencias.

Los hidroplanos acentuaron asimismo sus bombardeos diarios sobre Sidi Dris y Cabo Quilates. Sobre el primero de esos puntos se arrojó gran cantidad de explosivos para destruir los atrincheramientos rebeldes.

Los últimos bombardeos rebeldes causaron la muerte a 50 beniurriagueles y 27 moros más que asistían al Zoco El Arbaa de Tauriat.

EN LA ZONA FRANCESA REINA ABSOLUTA CONFIANZA EN EL EXITO DE LA OFENSIVA

ALICANTE, sep. 5.—(Por Associated Press).—Referencias que llegan de Orán expresan una confianza absoluta en el éxito de las próximas operaciones combinadas que llevarán a cabo España y Francia, no cabiendo la menor duda que las naciones protectoras infligirán a los rebeldes un duro castigo.

Confidencias recibidas del campo dicen que los moros, ante el temor de las operaciones militares y las pérdidas que puedan experimentar, esconden todos sus enseres y bienes en profundas excavaciones cubriéndolas con tierra sin dejar rastros.

En el próximo avance, tomarán parte más de cien mil hombres y treinta prisioneros.

Los franceses se proponen emplear en el ataque el moderno procedimiento de los humos formando con ellos densas cortinas a fin de ahorrar pérdidas en el logro de los objetivos.

Se cree que las operaciones serán rápidas y decisivas y durarán solamente quince días.

POR BREVES DIAS REGRESARA EL REY A MADRID

MADRID, sep. 5.—(Por Associated Press).—El domingo por la mañana llegará a Madrid el Rey Alfonso XIII procedente de San Sebastián.

La estancia del Monarca en la Corte será de breves días.

LOS REGULARES DE ABD EL KRIM ESTAN DISGUSTADOS CONTRA SU JEFE POR LA EXIGUA PAGA QUE LES DA

MELILLA sept. 5.—(Por United Press).—Los indígenas que componen el ejército regular rifeño están disgustados con Abd el Krim porque éste no les abona más que dos pesetas diarias lo que no les basta para mantener a sus familias.

Varias ecsuadrillas aéreas bombardearon hoy las concentraciones del enemigo en el camino de Annual y otros lugares sobre el río Kebir.

Los hidroplanos acentuaron el bombardeo de Sididris y sus cercanías arrojando gran cantidad de explosivos para destruir los atrincheramientos rebeldes.

La aviación prosigue bombardeando a Beniurriaguel.

En Orán existen fabulosas cantidades de elementos de guerra.

Se han preparado 40 aviones franceses y españoles que facilitarán las operaciones del próximo avance en el que participe de 109 mil hombres y 30 buques, habiéndose prometido a las tropas que se les entregará todo el botín. Los franceses emplearán los procedimientos de humos químicos para formar una densa cortina con objeto de ahorrar pérdidas.

Se comenta la frecuencia con que Abd el Krim ha visitado a Europa interpretándose que su propósito es fugarse cuando se convenza de que su vida peligra.

Se cree que las operaciones que se van a emprender serán rápidas y decisivas durando unos quince días.

EL HERMANO DE ABD EL KRIM CELEBRA UNA REUNION CON NUMEROSOS CAIDES

LARACHE, sept. 5.—(Por United Press).—El hermano de Abd el Krim ha celebrado una reunión con numerosos caides de distintas tribus.

Cuatro cábilas de la región de Uazan han adoptado medidas pertinentes para asegurar la defensa de este frente hasta Taunat. Al Norte de Ain Matouf se observa gran actividad de parte del enemigo. Algunas facciones de los Branes y de los Tsouls sometidas son objeto de fuerte presión por parte de Abd el Krim, siendo saqueados sus aduares.

SE SIGUE COMBATIENDO INTENSAMENTE EN EL FRENTE DE LA REGION OCCIDENTAL

MADRID, sept. 5.—(Por United Press).—Un parte oficial de Marruecos comunica que durante todo el día de hoy se ha seguido combatiendo en el frente de la región occidental, correspondiente al sector de Tetuán, con mayor intensidad en el macizo de Benihosmar.

El enemigo intensifica en todo lo posible su presión con objeto de retener las fuerzas destinadas a la acción conjunta.

Las tropas españolas se hallan concentradas y dispuestas a cumplir su misión. En el resto de la zona todo sigue sin novedad.

El Rey llegará mañana a esta capital.

En la reunión del Directorio celebrada hoy se trató de los asuntos relacionados con la campaña de Marruecos, manifestándose que nada grave ocurría.

ABD EL KRIM TOMA VIOLENTAMENTE LA OFENSIVA

EXHENDAYE, sept. 5.—(Por United Press).—Un parte oficial de Lisboa alusivo a diversos ataques singularmente violentos por parte del enemigo en Marruecos da algunos detalles sobre estos ataques omitiendo los lugares en que han ocurrido, habiendo producido honda impresión dicha noticia pues significa que Abd el Krim ha tomado la ofensiva.

Respecto de nuestras bajas limítase a decir que son sensibles.

Como lo enseña la triste experiencia el significado de esta vaguedad suele ser causa de alarma, pero más ha impresionado la declaración de Primo de Rivera cablegrafiada a Herrero la cual es de tonos pesimistas.

Nunca se había declarado oficialmente que los enemigos tenían en la zona española 100 cañones y 60 mil fusiles.

Ha sorprendido que el Presidente del Directorio elogie la organización militar y la autoridad respetada y disciplina severa del enemigo cuando recientemente calificaba a Abd el Krim de aventurero fatuo y audaz, acusándole de poca comprensión del problema de Africa.

NUNCA ES TARDE....

En el "Instituto de Divulgación" se están abriendo nuevas cuentas con el nombre y domicilio de votantes que comienzan ahora a enviar cupones. Llegan un poco tarde a la justa, pero con brios.

"Esos paquetes—nos dicen—los venimos acumulando desde hace tiempo y aún nos quedan más". A estas personas debemos advertirles la conveniencia de que envíen sus votos frecuentemente, en partidas de cientos, pues los multos grandes se rompen y pierden con más facilidad.

En las páginas 12 y 13, salen diariamente dos Cupones.

BIBLIOGRAFIA JURIDICA

NUEVA SECCION DEL "DIARIO"

El nombramiento de una Comisión Codificadora, destinada a realizar los estudios necesarios para llevar a nuestra legislación Civil, Mercantil, Penal y Procesal, las reformas desde hace tiempo requeridas por el avance social y las transformaciones nacionales, otorga en estos momentos a los asuntos de carácter jurídico, una importancia extraordinaria y extiende el interés en ellos fuera de la órbita científica y profesional en que normalmente se concentran. Hoy, mientras el jurista ve doblada su atracción hacia los problemas de esa índole, cabe decir que todo ciudadano, en la esfera ordinaria de sus actividades, advierte la necesidad del acceso a ellos en términos que permitan darse cuenta de lo que existe, con su origen, sus fundamentos y sus derivaciones, para llegar a la apreciación racional de lo que se proponga al contacto de los principios tradicionales, de las modernas doctrinas y, sobre todo, de las realidades individuales y colectivas.

De ahí, que el DIARIO DE LA MARINA haya creído aumentar en utilidad para sus abonados, consagrando durante el actual período de reconstrucción legislativa, atención especial a los temas de Derecho y Jurisprudencia. Para responder a ese propósito serán más frecuentes los editoriales y las informaciones que a ellos dediquemos y tan detallado como sea posible el reportaje de las labores de la Comisión Codificadora.

Además, abrimos una sección de Bibliografía Jurídica, que estará bajo la dirección inmediata de un abogado de larga práctica que es también editorialista de este periódico, y en la cual se tratará de lo que recientemente se haya publicado y en lo sucesivo se publique sobre cualquier rama del Derecho, así como también de las nuevas leyes europeas y americanas de carácter general, apuntando las observaciones que nos sugiera su posible adaptación a nuestro medio.

Y, por último, con el fin de facilitar la adquisición de cualquier obra que logre interesar especialmente a cualquier suscriptor del DIARIO, procuraremos establecer una organización que haga posible la compra, por conducto de esta Sección, de uno o varios ejemplares al precio mínimo de cada editor.

SE HA DESCUBIERTO EN ESPAÑA UNA FALSIFICACION DE VARIAS MARCAS DE TABACOS QUE SE ELABORAN EN CUBA

El Juzgado de Instrucción de Jerez de la Frontera ha enviado un exhorto para ser diligenciado en nuestros Tribunales

LOS SELLOS DEL IMPUESTO DEL EMPRESTITO, FALSIFICADOS

El Juez de Instrucción de la Sección Tercera ha correspondido a la tramitación del exhorto

Una vasta falsificación de marcas de tabacos elaborados en Cuba ha sido descubierta en España. Empleando el nombre de las vegas de Vuelta Abajo y algunas firmas respetables de Cuba, aparecen en el mercado español, vendiéndose libremente tabacos, cigarros y picadura que no proceden de nuestra República.

También se ha descubierto que son falsificados los sellos del impuesto del Empréstito de los 35 millones de pesos.

La Secretaría de Estado recibió hace unos días un atento escrito del Ministro de Estado de España, acompañándole un exhorto del juez de Primera Instancia e Instrucción del distrito de San Miguel, Jerez de la Frontera, don José Miguel y Ramos de Losada, en el que suplica a la Justicia de Cuba se abra una amplia investigación respecto a ciertas marcas de tabacos, cigarros y picadura que se vienen expendiendo al público en España, llevando los paquetes el sello del impuesto de Cuba, del Empréstito de 35 millones de pesos.

En el referido Juzgado de Primera Instancia e Instrucción del distrito de San Miguel, Jerez de la Frontera, se sigue el sumario número 19 del presente año, por falsificación de marcas, dibujos, etiquetas, modelos y muestras de tabacos y cigarros y picadura de las marcas "La Flor Cubana", fábrica de tabacos y paquetes de picadura Henry Clay, Príncipe Vergara número 17, Habana; Pedro Murias, Zulueta y Apodaca, Habana, Cuba; Ramón Allones, Habana, Cuba; Real Fábrica de Tabacos de Partagás, Habana, Cuba; "La Competidora Gaditana" y "Los Campos de Cuba".

El Juzgado español ha podido llegar a la conclusión, según sus investigaciones, de que todas esas marcas, así como las de Gener, no han autorizado a persona alguna en España para que expenda sus productos, haciendo uso de los diseños de sus marcas, por lo que solicita de los tribunales cubanos se abra una investigación, y caso de que existan en la Habana esas fábricas, se les tome declaración a los dueños o apoderados.

El exhorto tiene fecha doce de febrero del presente año y está dirigido por el juez don José Miguez y Ramos de Losada a nombre de S. M el Rey don Alfonso XIII.

Nuestra Secretaría de Estado, tan pronto recibió el escrito lo remitió a la de Justicia, que a su vez lo envió al juez de instrucción de la Sección Tercera, doctor Carlos M. de la Torre, por el conducto reglamentario. El secretario judicial señor Alfredo Montalván será el encargado de tramitar el exhorto.

Sabemos por personas, por cuyas manos ha pasado el exhorto referido, que los sellos del Empréstito de $35.000.000 son falsos, así como los modelos, dibujos, etiquetas, etc., de las fábricas de tabacos cubanas que han sido remitidos por el Juzgado de Jerez de la Frontera.

OFREGE EL GRAL. MACHADO SU ENTUSIASTA CONCURSO A LA JUNTA NACIONAL DE MATERNIDAD E INFANCIA

Contribuyó también con $500.00 a la inauguración del asilo "María Jaén". — Nuevo supervisor para el Ferrocarril de Cuba.—Se entrevistaron con el Presidente los liberales de Santo Domingo.—Nuevas expulsiones.—Una extradición.

Los miembros de la Junta Nacional de Maternidad e Infancia en su visita de ayer a Palacio

En la mañana de ayer visitaron al Jefe del Estado los miembros de la Junta Nacional de Maternidad e Infancia doctores Lpez del Valle; del Pino; Mignegaray; Barrera y Ramos; y las señoras Ofelia R. de Herrera; Mina Pérez Chaumont de Truffin y Mina Altuzarra de Chaumont.

El doctor López del Valle manifestó al señor Presidente que el día 6 de noviembre próximo tendrá efecto en la Habana y demás capitales de provincia el Concurso Anual de Maternidad e Infancia, y que se necesitaba la cooperación de las autoridades para el mejor éxito de esos empeños, haciendo que los espectáculos de juegos con apuestas contribuyan con el tanto por ciento que la ley señala para mantenimiento de asilos y huérfanos.

Acompañaban la comisión el Alcalde Municipal y el Secretario de Sanidad.

A las manifestaciones del doctor López del Valle, contestó el señor Presidente diciendo que veía con la mayor simpatía las actividades de la Junta de Maternidad e Infancia, por cuanto tendían a dar a la patria ciudadanos sanos y fuertes, y ofreciendo facilitar entusiastamente la cooperación de él solicitada.

El asilo "María Jaén"

Las señoras de Herrera, Truffin y Chaumont trataron también con el señor Presidente de la inauguración del asilo de niños "María Jaén", conviniéndose en celebrarla el día 10 de octubre próximo.

A ese fin el general Machado hizo un donativo de quinientos pesos.

El Alcalde Municipal ha donado también quinientos pesos y el Mayordomo de Palacio, señor Obregón, veinte y cinco pesos.

Supervisor para la Cuba Company

El Secretario de Gobernación y el Jefe del Ejército se entrevistaron ayer con el Presidente de la República para tratar de las diferencias existentes entre los obreros ferroviarios y la Empresa del Ferrocarril de Cuba, acordándose nombrar supervisor militar para dichos ferrocarriles al teniente coronel González Valdés, en sustitución del comandante Bonich.

Ayer mismo fué firmado el correspondiente decreto.

Los liberales de Santo Domingo

La comisión liberal de Santo Domingo que ha venido a la Habana para los fines de que dábamos cuenta ayer, se entrevistó con el General Machado, el cual recomendó la necesaria ecuanimidad para resolver toa clase de diferencias sin quebrantar la disciplina del partido, a fin de que pudiera volver a ganarse el referido término en las venideras elecciones.

Expulsiones

Se ha dispuesto la expulsión de los súbditos españoles José Fernández, Víctor Rodríguez, Abilio González, Virgilio Amigó, José Pérez López, Jaime Colomé, Juan Domínguez; Pedro López González; Manuel Coto y Enrique Díaz Arias, detenidos como ácratas por los distintos cuerpos de policía de esta capital.

Extradición

Ayer se dispuso la extradición del súbdito español Bernardo Espiñeira, reclamado por el gobierno de España como autor de un doble asesinato.

Cesante el Alcaide la la Cárcel de Matanzas

A propuesta del Secretario de Gobernación el Presidente de la República ordenó ayer la cesantía del Alcaide de la cárcel de Matanzas, señor Clemente del Pino, así como también del llavero y un brigada del propio establecimiento, nombrados Ernesto Guillermo y Marcelo Valero.

Delegado a un Congreso

Por decreto presidencial ha sido nombrado el doctor José María Reposo, delegado del gobierno de Cuba al Congreso Odontológico Latino Americano. Para los gastos que le origine la comisión se le dá un crédito de dos mi lpesos.

Expedientes contra catedráticos

El Secretario de Instrucción Pública llevó ayer a Palacio numerosos expedientes instruídos contra catedráticos. Como el señor Presidente tenía en esos momentos que recibir a los liberales de las Villas, el señor Secretario le dejó dichos expedientes para su estudio.

Boxeo

Por decreto presidencial se han introducido en el artículo 20 del Reglamento de la Comisión Nacional de Boxeo determinadas modificaciones que afectan a las peleas de revancha.

Dentista de la Policí

Ha sido nombrado para ocupar una plaza de dentista en la Policía Nacional, el doctor Domingo Campos Lozano, con la categoría de teniente y haber anual de mil ochocientos pesos.

Huelga resuelta

Según noticias recibidas ayer en Gobernación, ha quedado satisfactoriamente resuelta la huelga de tranviarios en Camagüey.

Subastas

Ayer se adjudicaron las siguientes subastas en Gobernación:

—Materiales eléctricos para la cárcel de la Habana, al señor Emilio Rodríguez.

—Efectos de automóviles para la misma cárcel, al señor Núñez Portuondo.

La subasta de madera para el Presidio, fué declarada desierta.

LA SEXTA ASAMBLEA DE LA LIGA DE LAS NACIONES

El lunes 7 comenzarán en Ginebra las sesiones de la Asamblea de la Liga de las Naciones, a la que asistirán los Delegados de 55 naciones, miembros de esa Institución Internacional.

La Delegación cubana, es una de las más conspicuas de la América. Está formada por el Dr. José Manuel Cortina, Presidente; Dr. Arístides de Agüero y Dr. Ramón Zaydín, Delegados propietarios.

Los Delegados suplentes: el Dr. Anselmo Díaz del Villar, Ministro en Suiza; Dr. Miguel Angel Campa, Subsecretario de Estado (no ha podido asistir por obligaciones de su actual cargo); Dr. Guillermo de Blanck, Ministro en Colombia; Dr. Ramiro Hernández Portela, Secretario en París; Ruy de Lugo Viña, Delegado Municipal en Europa.

ORDEN DEL DIA DE LA ASAMBLEA

1. Elección de la Comisión de poderes.
2. Elección del Presidente.
3. Examen y adopción de la Orden del Día.
4. Designación de las Comisiones y sus Presidentes.
5. Elección de seis vicepresidentes.
6. Informe de la labor realizada por el Consejo y la Secretaría General.

CUESTIONES INCLUIDAS POR LA 5a. ASAMBLEA

7. Artículo 16 del Pacto (Enmienda).
8. Proposición holandesa sobre el Comité de Jurisconsultos.
9. Intermunicipalidad. Proposición presentada por la Delegación de Cuba.
10. Propagación entre la juventud del ideal de paz.
11. Instrucción de los fines de la Liga en las Escuelas.
12. Repartición de los gastos de la Liga 1926.

CUESTIONES PROPUESTAS POR EL CONSEJO

13. Arbitraje, seguridad y reducción de armamentos.
14. Informe de la Comisión Económica.
15. Informe de la Comisión de Tránsito y Comunicaciones.
16. Informes de la Comisión de Higiene.
17. Informe de la Comisión de Opio.
18. Informe de la Comisión de Trata de Blancas.
19. Cooperación Intelectual. Informe de la Comisión.
20. Constitución de un salón de Conferencias para la Liga.
21. Presupuestos para 1916.
22. Nombramiento de seis miembros no permanentes del Consejo.

REPARACIONES Y MEJORAS EN "PALISADES PARK"

LA PROXIMA SEMANA COMENZARAN LAS OBRAS DE EMBELLECIMIENTO DE ESTE CENTRICO LUGAR DE DIVERSIONES

Palisades Park, el conocido lugar de diversiones, situado en la confluencia de las calles San Lázaro y Marina, frente al parque de Maceo, será en breve objeto de importantes reparaciones y reformas. Conforme hemos publicado el Comité Ejecutivo de la Segunda Feria de Muestras ha arrendado dichos terrenos para sus exhibiciones del presente invierno.

Segun nuestras noticias la próxima semana comenzarán las obras de adaptación del Palisades Park para el fin a que se le destina. Será una labor larga y escrupulosa pues el Comité Ejecutivo de la Segunda Feria de Muestras tiene el propósito de instalar sus pabellones con toda esplendidez y embellecer el parque como cumple a un acontecimiento de esta índole.

La forma y disposición de los pabellones es una de las cosas que está siendo actualmente objeto de estudio por parte de los organizadores. Este extremo es importantísimo, pues de él depdende en buena parte el éxito de los exhibidores. El Comité Ejecutivo, en lo que a esto atañe, se propone complacer a todos los industriales y comerciantes que hagan envíos de muestras situándolos de la manera más adecuada y ventajosa.

Existen diferentes proyectos para la instalación de los pabellones. En uno se atiende preferentemente a la parte estética del problema, q. no es posible olvidar. En otros se sobrepone a ella la parte utilitaria, también muy digna de ser tenida en cuenta. El recto propósito estriba en armonizar una y otra tendencia con objeto de complacer a todos los exhibidores, sin que por esto deje el parque de ofrecer un aspecto bello y atractivo.

En la actualidad podemos anticipar a nuestros lectores que el Comité se halla ante una alternativa que habrá de resolverse pronto: o distribuir los muestrarios en distintos pabellones y a base de una división en secciones, o bien presentarlos a los compradores y al público clasificados según las naciones a que pertenecen.

Este ultimo proyecto sería perfectamente factible pues, según los informes recibidos, la Feria de este año tendrá un carácter eminentemente cosmopolita, toda vez que las mas poderosas casas comerciales e industriales del mundo se hallan interesadas en este evento y enviarán sus muestras para que sean exhibidas.

VISITO AL JEFE DEL ESTADO LA REPRESENTACION LIBERAL DE LAS VILLAS

Le ofreció su apoyo incondicional y llevarlo de candidato para un nuevo período.—Amplias declaraciones del señor Presidente.—Una estátua al general Machado.—Derogación de la Ley del Servicio Civil.

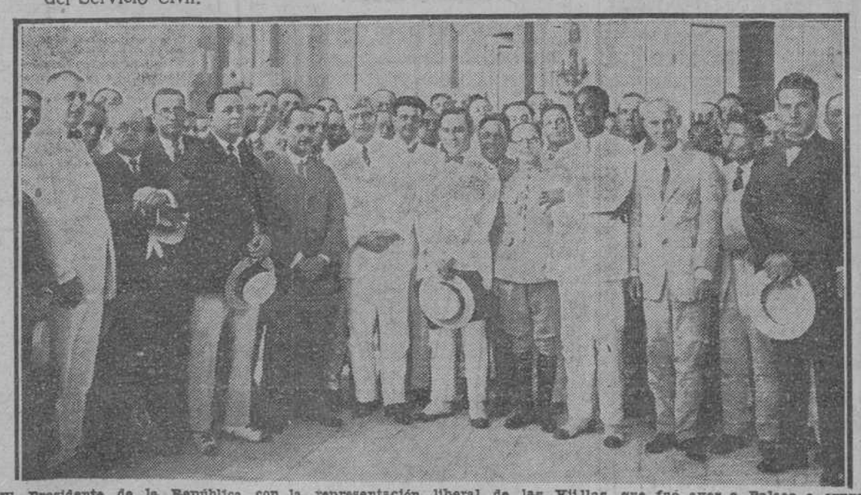

El Presidente de la República con la representación liberal de las Villas, que fué ayer a Palaco a expresarle su adhesión.

A las diez de la mañana se reunió ayer en la Cámara de Representantes la representación liberal de las Vilas, integrada por los señores cuyos nombres, relacionamos al final.

Ocupó la Presidencia al Gobernador de aquella provincia, doctor Méndez Peñate, y tras breves palabras del mismo sobre la importancia y trascendencia de la reunión concedió la palabra al representante doctor Octavio Barrero, el cual presentó una moción que fué unánimemente aprobada y que más adelante reproducimos.

A propuesta del doctor Antonio Berenguer se acordó también dirigir el siguiente cablegrama:

Habana, septiembre 5 de 1925.

Clemente Vázquez Bello, Presidente del Partido Liberal. — Legación de Cuba.—Paris.

La representación villareña, reunida en este dia para testimoniar la adhesión incondicional al Honorable Presidente de la República, acordó saludar a usted y su distinguida esposa ofreciéndole nuestra consideración respetuosa

(Fdo.) Campos; Méndez Peñate; Alvera.

A PALACIO

De la Cámara se trasladaron todos a Palacio, siendo recibidos en el Salón de Actos por el señor Presidente de la República, a las once de la mañana.

El Gobernador, doctor Méndez Peñate, tomó la palabra y pronunció las siguientes frases:

"Honorable señor Presidente: El Liberalismo Villareño representado en este acto por los señores Representantes a la Cámara, por los señores Presidentes de las Asambleas Municipales, por los señores Consejeros Provinciales, por los seño-

Continúa en la página veinticuatro

VARIOS EXPEDIENTES ADMINISTRATIVOS INICIADOS EN LA SECRETARIA DE COMUNICACIONES

En la Secretaría de Comunicaciones se están tramitando varios importantes expedientes contra funcionarios de dicha Secretaría. Uno de dichos expedientes es el relativo a la investigación sobre el gasto del crédito de $309.000 que por Decreto del anterior Gobierno se consignó para gastos de reparaciones de líneas telegráficas y estaciones de Correos y Telégrafos en algunas ciudades del interior.

Esas obras no se llegaron a realizar, al extremo de tener la actual Secretaría de Comunicaciones que atender, como lo está haciendo con créditos del actual presupuesto, a la reparación de las líneas telegráficas, reinstalación de otras y reparaciones de edificios que se encuentran en deplorables condiciones.

Parece ser que en la inversión del crédito se han cometido graves irregularidades.

OJEOS

El docto y erudito escritor J. M. Vergara, que con su popular pseudónimo de "Capitán Nemo" colaboró años atrás en el DIARIO DE LA MARINA, reanuda hoy en este periódico su antigua e interesante sección "Ojeos".

El culto lector que ya conoce al citado Capitán, podrá saborear de nuevo el jugo y la amenidad de sus trabajos.

MATIAS BETANCOURT Y DOS DE SUS HIJAS, HERIDOS EN UN CHOQUE

PARIS, septiembre 5. (United Press).—El general cubano Matías Betancourt y dos de sus hijas sufrieron hoy serias lesiones en un choque ocurrido hoy en el valle del Loira.

Los heridos fueron conducidos inmediatamente a Vendome.

Imitemos con talento y a tiempo

EL TURISMO EN EL EXTRANJERO.—UN BUEN EJEMPLO

Es lamentable que el mimetismo tan corriente en nuestra vida nacional no se haya extendido hacia aquellas actividades más beneficiosas para el país. Con frecuencia oímos decir que Cuba es un país de imitación. Pero ¿qué clase de imitación es esa? Una imitación en verdad bien poco deseable. Como que toma del imitado aquellas particularidades que pugnan con nuestra idiosincrasia o merman nuestra naturaleza y no para mientes en las que pudieran completar nuestro carácter o mejorarlo.

El fenómeno se da en todos los aspectos de la vida nacional. Importamos modas absurdas, costumbres exóticas, usos inadecuados, palabras y locuciones extranjeras, sistemas educacionales y aun reglas para buen vivir que si bien allí donde fueron dictadas, como lógica consecuencia de una larga experiencia, desempeñan un papel importante, en nuestro suelo, de condiciones bien diversas y peculiares surten contraproducentes efectos. En cambio cuando se trata de cumplir las promesas, de asistir puntualmente a las citas, de tener formalidad en los negocios, de fomentar el ahorro, de favorecer la producción y la industria nacional o de realizar cualquiera de esas otras actividades para las cuales entran gran escala poseen aptitudes otros países, solemos volver las espaldas a ellos y conformarnos con lo nuestro solo color de que es lo típico, lo nacional, lo criollo.

Todas estas consideraciones pueden hacerse oportunamente al tratar de un asunto que constituye el tema del día, la actualidad palpitante. Nos referimos al turismo, cuyo fomento ha emprendido con plausible ahinco la Asociación de Comerciantes de la Habana.

Hé aquí una cuestión universal y vieja que ha interesado vivamente a todos los países, y que, sin embargo, al nuestro nunca ha parecido preocuparle mucho. Nuestra atalayante vigilancia en otros asuntos se ha convertido, llegado a éste, en tropical desidia. ¿Por qué no hemos seguido el ejemplo de los Estados Unidos, de Francia, de Italia, de España en lo que concierne a la organización del turismo, siendo como somos un país de crucero, propicio a la estancia de los extraños en nuestro suelo? Poseyendo una emigración tan considerable —cada día más cosmopolita y cuantiosa—cómo no hemos pensado en explotar esa riqueza que por nuestras puertas espontaneamente se nos entra?

Hablábamos ayer del incremento que ha tomado últimamente la Florida merced al turismo. Pues si volvemos la vista al viejo continente veremos que algo análogo ocurre en casi todos sus países. Allí el turismo se explota sistemáticamente como un magnífico negocio. Hay numerosas ciudades, e infinidad de playas y balnearios que de él viven y merced a él medran. Ahí tenemos a Biarritz, a San Sebastián, a Mondariz, a Cestona, a Vichy, a tantos más que sería prolijo enumerar. En las mismas capitales, que poseen otra clase de recursos, la afluencia de forasteros es mina explotadísima de riqueza. En París y en Roma el turismo se halla admirablemente organizado. Hasta existen compañías solidísimas que se dedican exclusivamente a su explotación. Y cuenta que la riqueza se halla actualmente en los Estados Unidos, distanciados de Europa por todo un océano.

¿Por qué no hemos nosotros de tomar el ejemplo? En Cuba existen también playas hermosísimas— la de Varadero, por no citar otras,—balnearios que gozan de universal reputación como el sulfuroso de San Diego, cuya fama atravesando los mares nos ha traido excursionistas de todo el globo, el de Madruga, Santa María del Rosario, etc.; cuenta el país con extraordinarias bellezas naturales como el valle de Yumurí, las cuevas de Bellamar, los alrededores de la Habana, las sierras de Oriente. ¿Qué nos falta? Pregonar esas virtudes, realzarlas con el toque de la mano del hombre,rodearlas de las comodidades que la civilización lleva a los lugares más agrestes y pintorescos del planeta.

Una vez hecho esto ¿quién duda que el turismo tomaría en Cuba un incremento semejante al que adquirido últimamente en los lugares de la costa meridional de los Estados Unidos podría equipararse con el que beneficia a Suiza, a Francia, a Italia y a otros países de Europa?

Por eso es preciso trabajar con constancia y entusiasmo, sin que el desaliento nos paralice aunque al principio no veamos los resultados de nuestra labor. Lo olvidado durante años y años no puede rehacerse en unos meses; pero esto no significa que debamos desecharlo.

Bon Ami

Viene ahora en *polvo* lo mismo que en pastillas

Por muchos años y en todos los paises del mundo se ha usado la conocida pastilla de Bon Ami para limpiar ventanas, espejos, aluminio y un sinnúmero de artículos caseros.

Ahora este limpiador mágico puede obtenerse en forma pulverizada que viene en latitas con tapa perforada. Encontrará los polvos más convenientes para limpiar cosas voluminosas como bañaderas, linoleum, Congoleum, etc.

Tanto el Bon Ami en pastillas como el pulverizado, contiene los mismos ingredientes; las dos formas poseen las mismas excelentes cualidades para limpiar y pulir, sin rayar, ni dañar. Una vez que las use, no dejará usted de tener ambos en casa.

Distribuidores: J. Calle y Cia., S. en C., Habana

Las Neveras BOHN SYPHON

fueron adoptadas definitivamente por la Marina de los Estados Unidos de América, después de varios años de pruebas. En los hogares de la poderosa nación yankee, hace ya cincuenta años que habían tomado esa higiénica medida. Quien sabe de las buenas condiciones que reúne una BOHN SYPHON, no adquiere otra.

ANTONIO RODRIGUEZ

Cienfuegos 18 y 20 A-2881 — Avenida de Italia, 63 A-6530

PARA SU NIÑO LECHE KEL LA MEJOR

DE COMUNICACIONES

Relación de las cartas certificadas nacionales que se encuentran archivadas en el Negociado de Certificados y Rezagos de la Secretaría de Comunicaciones, en virtud de no haber podido ser entregadas a los destinatarios ni devueltas a los remitentes y las cuales están en dicho Negociado a disposición de unos u otros, mediante identificación.

Cuando usted cambie de domicilio, comuníquelo al Administrador de Correos, a fin de que éste le reexpida la correspondencia a su nueva residencia.

LISTA NUMERO 420

Remitente: Matilde Reyes, Manacas. Destinatario: Abelenda Antonio, Ing. Oriente.

Remitente: Emilio Rodríguez, Camagüey. Destinatario: Almanza Catalina, Francisco.

Remitente: Somerll Richeus, Palma Soriano. Destinatario: Ablich Frances, Jamaica.

Remitente: J. A. P., Remedios. Destinatario: Amparo Francia, Camagüey.

Remitente: Juan López, Rodas. Destinatario: Alvarez Eugenio, Sola.

Remitente: José Alvarez Mayan ,Miranda. Destinatario: Alvarez Mayan Manuel, Victoria de las Tunas.

Remitente: Carlos Cabrera, Florida. Destinatario: Angulo Miguel Jobabo.

Remitente: E. Reguz, Zulueta. Destinatario: Agüero Juan, Central Agramonte.

Remitente: Mercedes Martínez Ciego de Avila. Destinatario: Abreus Lorenzo, Colón.

Remitente: J. Quintana, Sucursal número 1. Habana. Destinatario: Artamendi Pedro, México.

Remitente: Charles White, Palma Soriano. Destinatario: Bucknor Thomas E., Jamaica.

Remitente: Frank Bailey, Guanajay. Destinatario: Baile Antonieta, Jamaica.

Remitente: Geza Retsagury, Habana. Destinatario: Bálint George, Canadá.

Remitente: Micaela G. Bilbao, Estación L Habana. Destinatario: Bilbao Mauricio G., Argentina.

Remitente: Julia García, Piedrecitas. Destinatario: Vega Antonio Y. García, Sola.

Remitente: Pablo Machado, Sucursal Camagüey. Destinatario: Bauble Félix, Piedrecitas.

Remitente: Aurelio García, Camagüey. Destinatario: Boya Eugenio, Estados Unidos.

Remitente: Ramón Pierre, Central Cupey. Destinatario: Bine Antonio, Antilla.

Remitente: Juane Ayon, Elía. Destinatario: Ballina Agustín, Camagüey.

Remitente: Leburt Carlye, Sibanicú. Destinatario: Burnaman Henry, Alto Cedro.

Remitente: Zephaniah A. Hull, Ciego de Avila. Destinatario: Clarke Mary, Jamaica.

Remitente: Sebastián Calvo, Reparto Almendares. Destinatario: Calvo Hernández, Pedro, Velasco.

Remitente: Rafael Cabrera Pérez, Maffo. Destinatario: Cabrera Castro Co., Ciego de Avila.

Remitente: Miguel Lamas, Aguada de Pasajeros. Destinatario: Caserro José, Amarillas.

Remitente: José Fernández, Guayos. Destinatario: Chabeano Rafael, Tuinicú.

Remitente: Isidro Rodríguez, Sucursal Camagüey. Destinatario: Codisón Módesto, Habana.

Remitente: Rafael Cervante, Minas. Destinatario: Cerbante Rafael, Central Jaronú.

Remitente: Mercedes Russi, Seborucal. Destinatario: Calderón Julio, Habana.

Remitente: Venerando Otero, Cunagua. Destinatario: Cobas Vidal José, Los Arabos.

Remitente: Celia González, Rey. Destinatario: Cusagues Robustiana, Santiago, Oriente.

Remitente: José Ponce Cuña, Placetas Destinatario: Cima Iraeyer, Portugal.

Remitente: A. N. Rivas, Habana. Destinatario: Cruz Leonardo, Estados Unidos.

Remitente: José Demetrio, Camagüey. Destinatario: Demetrio Nazario, México.

Remitente: José Ruíz, Piedrecitas. Destinatario: Díaz Sánchez Antonio, Florida.

Remitente: Eufemia Martínez, Falla. Destinatario: Díaz Beujamín, Jatibonico.

Remitente: Máximo Díaz, Florida. Destinatario: Domingo Ramón, Céspedes

Remitente: Antonio González, Zulueta. Destinatario: Díaz Basilia, Guayos.

Remitente: E. Díaz Piedra, Ciego de Avila. Destinatario: Díaz Piedra Miguel A., Habana.

Remitente: Susano Reyna, Manatí. Destinatario: Expósito Jorge, Tagusco.

Remitente: Folks Isaac, Morón. Destinatario: Folks Matilda, Jamaica.

NOTA:—Para remitir dinero por correo debe utilizarse siempre el servicio de Giros Postales.

Certifique siempre la correspondencia que contenga valores o documentos de importancia.

No utilice sobre que haya sido abierto después de cerrado.

ULTIMA PALABRA DE LA CIENCIA FRANCESA

OSIERA

GRANULADO SOLUBLE

TÓNICO RECONSTITUYENTE INFALIBLE Y RÁPIDO.

J. COMBEFREYROUX

134 Av. PARMENTIER PARIS.

AGENTES: BRUNS CHWIG Y Cº NEPTUNO 255-APARTADO 633-T. A-7349-HABANA.

Dr. Gonzalo Pedroso

CIRUJANO DEL HOSPITAL MUNICIPAL DE EMERGENCIAS

Especialista en Vías Urinarias y Enfermedades venéreas. Cistoscopía y Cateterismo de los uréteres. Cirugía de Vías Urinarias. Consultas de 10 a 12 y de 3 a 5 p. m. en la calle de San Lázaro 254

Dr. HERNANDO SEGUI

GARGANTA, NARIZ Y OIDO

PRADO 38; de 12 a 3

SUPER ALIMENTO: VITAMINAS —LACTOMARROW— FRASCO GRANDE $1.30 SARRA Y BUENAS FARMACIAS.

Ya llegó y Triunfó

La famosa CERVEZA MEXICANA

[DOS EQUIS] X.X [DOS EQUIS]

DE LA CERVECERIA MOCTEZUMA, S.A.

LA UNICA CERVEZA

PIDANLA EN LOS CAFES, TIENDAS DE COMESTIBLES Y BODEGAS

ROMAN LOPEZ, Unico Agente

AVE. BELGICA 71 - - - TELF. M-1117

Siempre Imitada ¡Nunca Igualada!

Mármoles PENNINO

C 5674 Ind. 13 Ja.

Dr. C. E. FINLAY

Profesor de Oftalomlogía de la Universidad de la Habana.

AGUACATE 27 altos.

Teléfono A-4611

Consultas de 11 a 12 y de 2 a 4.

Consultas a hora fija por convenio previo.

Domicilio particular: Calle 13 número 79, esquina a 11, Vedado. Teléfono F-1178.

c7261 Ind. 1

DOS HIDROAVIONES ALEMANES QUE ESTAN REALIZANDO UN VUELO ENTRE BARRANQUILLA Y KEY WEST LLEGARAN PRONTO A LA HABANA

Pasarán por Colombia, Panamá, Nicaragua, Honduras, Guatemala, Honduras Británicas, Cabo Atoche, Habana y Key West.

En el Siboney embarcó ayer el Obispo de Puerto Rico

Los queembarcaron en el "Siboney"

En el vapor americano "Siboney" de la Ward Line, embarcaron para New York ayer, el Obispo de Puerto Rico Monseñor Jorge Carnana; señora Carmen G. de Valdés; Dapena e hijo; señores Oscar y Carlos Font y señora; Gustavo Herrera y señora; Bienvenido Chacón; Ignacio Iznaga; Mario Montalvo y señora; Raoul Querol; Armando del Pino: Ildefonso Mas; el ex-Secretario de Agricultura señor Andrés Pereira; Alberto Puentes; Joaquín y Josefa Alvarez; José Acevedo; Rogelio Oduardo; María Díaz; Antonio Padín; Clemente Cancio; Jorge Mendigutiaé Aurelio Meleros; Juan Sineris; Andrés Alva; Celso Pulido; Asunción González Llorente; Elena de Zárraga; José M. Mas que; Ramiro Martínez; Tomás Caballero; Armando Pando; José de León y Rodolfo López y sekora.

Trajo un marinero herido

Ayer entró en puerto de arribada forzosa el vapor noruego "Eidsjas", que procede de Kinston, Jamaica, y que tuvo que venir a la Habana para que fuera asistido en un hospital un marinero que cayó a cubierta, estando subido en uno de los mástiles del barco, sufriendo graves heridas y fracturas.

La próxima semana llegarán los hidroaviones

El señor Luis Clasing, Consignatario en esta plaza de la compañía Hamburguesa americana, ha recibido ayer un telegrama trasmitido desde Guatemala anunciándole que en el curso de la semana que empieza mañana llegarán a la Habana los dos hidro-aviones alemanes que están haciendo un vuelo trascontinental emprendido en Barranquillas y con un recorrido por puertos de Colombia. Panamá, Honduras, Guatemala, Honduras Británicas, Cabo Catoche, Habana y Key West.

Los dos aviones alemanes se encuentran en la actualidad en Guatemala y están a punto de alcanzar el éxito apetecido, pues ya les falta solamente tres escalas para llegar al punto final del vuelo.

Los mencionados aparatos que son del tipo mas moderno, tienen capacidad para 15 pasajeros, así como la correspondiente tripulación.

Salidas de ayer

ATyer salieron los siguientes vapores: el Cuba y los ferries para Key West el Munsomo para Matanzas; el "Abangarez" para Cristóbal, el Siboney para New York, y el W. H. Filford para Bayton, todos de bandera americana, el danés ..otonia para Veracruz; el italiano Piave para Colón; el noruego John Bakke para Cárdenas; el inglés Toloa para Cristóbal; el francés Espagne para Veracruz; el sueco Adolf Bratt para Sagua ;el noruego Borgestand para Filadelfia; el inglés Navarino para New York.

Suicidio frustrado

Ayer fué conducido al Dispensario del Distrito Naval Norte el marinero de segunra perteneciente a la dotación del cañonero "Yara", nombrado José Camacho Pichón, natural de Cuba, de 20 años de edad, el cual había intentado poner fin a sus días a bordo de la mencionada unidad de la Marina Nacional.

El marinero Camacho con un revolver calibre 32 se apoyó el cañón del arma sobre la sien derecha e hizo funcionar el gatillo, pero con tanta fortuna que ninguno de los cinco primeros proyectiles salieran por lo cual examinó el revolver y al ver que le quedaba una bala se aplicó nuevamente el arma por debajo de la barba disparando. Esta vez sí salió el proyectil, destrozándole la mandíbula inferior y saliéndole por la boca sin lesionar la lengua, ni ningún otro órgano importante.

El capitán médico doctor Arturo Sansores, auxiliado por los sanitarios y por el Dentista Teniente Mario Hernández, procedió a la extracción de las esquirlas de huesos destrozados por el proyectil de su trayectoria, así como a la extracción de un incisivo inferior que se lo había clavado en la bóveda palatina.

Después de curado el herido fué trasladado en la ambulancia de la Marina, al Hospital Militar de Columbia y el Jefe del Distrito Naval Norte Capitán de Corbeta señor Rodolfo Villegas, dió cuenta del caso al Jefe de E. M. señor Morales Coello, para lo que corresponda.

Acusación

El vigilante especial de la Port Havana Dock, espigón arrendado por la Flota Blanca. Gastón Martínez, acusa a Fernando Justo de haberle hurtado un revolver.

El arma no fué ocupada y el acusado y el acusado fué remitido al vivac.

.391 turistas

Con carga general y 391 turistas para New York, llegó ayer de San Francisco de California, el vapor americano "Mongolia".

Llegaron ayer los siguientes vapores: de carga el Kotonia de Filadelfia con carbón mineral, los ferries Estrada Palma y Joseph R. Parrot de Key West y el danés Fredsiksborg con cemento.

Los que embarcaron en el "Cuba"

En el vapor americano "Cuba" de la Peninsular Occidental S. S. Co., embarcaron por la ruta de la Florida, los señores Luciano Masquiar; Inés Vázquez y familia; Alfredo Blanco y familia; Manuel de la Vallina; José González; Puana Castañeda y familia; Mercedes y Salvador Martínez Ibor; Celia Santos; Santiago Aragón; Dulce María Díaz y familia; Juan Martínez; Pastor Secades e hijo; José Quiñones e hijo; Cándido Pereira; Luis del Valle y familia; doctor Eugenio Molinet; Leopoldo Dolz; Francisco Busquet; Ofelia Saladrigas; Rogelio Chaple; José Fernández, Manuel Barreiro y Fernando P. Chimino.

EL RECITAL DE ANDRES ELOY BLANCO, ANOCHE

Tuvo efecto anoche, en los salones del Conservatorio Falcón, como habían visto anunciado ya nuestros lectores, el recital del notable poeta venezolano Andrés Eloy Blanco, que actualmente se halla de paso por la Habana.

Fué una interesante fiesta de arte, como homenaje de sincera admiración al joven cantor de la raza, triunfador en el Certamen Literario Hispanoamericano, celebrado el pasado año en la ciudad de Santander.

Hizo la presentación del poeta el doctor Lucilo de la Peña, con su acostumbrada elocuencia de orador consagrado, mostrando los muchos méritos que encierra la personalidad del homenajeado y el valor de su verso en la lírica castellana de la generación joven actual.

En la primera parte del programa el poeta recitó seis bellas composiciones, con dicción correcta y agradable, de buen declamador, destacándose entre el número de poesías mencionado, la intitulada "Letanía a las Mujeres Feas", que nos pareció de valor indiscutible, tanto por las ideas que encierra como por la métrica impecable en que está compuesta.

A continuación la señora Rita Martínez de Fernández, acompañada al piano por la señora Sara Justiz de Belaunde, cantó varias canciones cubanas, que fueron cálidamente premiadas con aplausos.

La segunda parte del programa dió comienzo con un hermoso trabajo a piano y violín, por los señores V Lanz y Casimiro Zertucha, que ejecutaron delicadamente estas dos joyas musicales: a) Leyenda, de H. Wienawsty; b) Rondino, de Beethoven-Kreisler.

Seguidamente la poetisa Rosario Sansores, recitó una hermosa composición, continuando, después, Eloy Blanco, con sus poemas, uno de los cuales fué comentado musicalmente por el maestro Zertucha, con la Reverie de Schumann, resultando esto, además de original, de una íntima y suave emoción.

Terminó el poeta con el Canto a España, o sea la composición premiada en Santander, donde el poder y grandiosidad inmensa de la raza, que no hallando en la vieja Europa campo suficiente para su expansión, tuvo que romper ignoradas rutas a través del mar, buscando otros mundos que encontró más tarde y se llamaron América, que es donde verdaderamente duerme el porvenir de nuestro planeta.

Andrés Eloy Blanco, merece el homenaje que se le tributó anoche. A él han concurrido las más altas personalidades de la Habana, que se han sentido satisfechas de aplaudir al poeta que tan bien supo plasmar en los versos el sentir de la noble España y de todos sus hijos de América.

LA REGENTE

NEPTUNO Y AMISTAD

Procedentes de empeños, realizamos, a precios de imposible competencia, infinidad de caprichosas alhajas, en platino, oro y plata. Tenemos la seguridad de poseer, para todo posible comprobador, el regalo que desee hacer a su novia, a sus papás o sus amistades.

Damos dinero a módico interés.

CAPIN Y GARCIA

DINERO

A razonable interés lo facilita, en operación reservada, y por todas cantidades, nuestro BUREAL de PIGNORACIONES, exclusivamente sobre joyas.

BAHAMONDE Y CA.

Obrapía 103-5 esquina a Plácido Teléfono A-3650.

Dr. Gálvez Guillem

IMPOTENCIA, PERDIDAS SEMINALES, ESTERILIDAD, VENEREO, SIFILIS Y HERNIAS O QUEBRADURAS, CONSULTAS DE 1 A 4

MONSERRATE, 41

ESPECIAL PARA LOS POBRES DE 3 Y MEDIA A 4

DR. F. GARCIA AMADOR

PIEL, SANGRE Y SECRETAS

Especialista de París Berlín, Londres

Tratamiento eficaz para la curación de los barros, herpes, lunares, manchas y tatuajes

Consultas de 10 a 12 y de 4 a 6

Concordia 44. Teléfono A-4502

SE LIQUIDA EL CALZADO HECHO A MANO

NUESTRA LIQUIDACION DE CALZADO FINO PRONTO TERMINA, APROVECHELA

DESDE TRES PESOS ENCONTRARA MODELOS ESPECIALES PARA PIES DELICADOS. TODO DE ULTIMA MODA

Pedro Cortés y Ca.

Obispo y Aguacate

SOCIO

Que aporte sus energías y un capital de 20 a 25 mil pesos para ampliar los negocios de una casa establecida en la Zona Comercial. Apartado 2477. Habana.

C 8437 3d 6

DOS COLCHONES "LIFE" EN UNO

(PARA VERANO E INVIERNO)

Es un nuevo colchón que acabamos de poner a la venta en todas nuestras casas, con gran aceptación del público

Está relleno con lana y crin, teniendo, por lo tanto, aplicación para ambas temporadas

Quizá usted haya pagado por un doble colchón semejante $60 00.

Nuestro precio es de $25 00

Solo es comparable con la majestad del cisne, el dulce arrobamiento con que se duerme en el colchón LIFE..

La casa Life

TENIENTE REY Y HABANA A-6724

SUCURSALES: SAN RAFAEL Y CONSULADO M-7063; BELASCOAIN NUMERO 61 1/2 M-9395; JESUS DEL MONTE NUMERO 303 I-5179

CAMAS, CUNAS Y MOSQUITEROS CON Y SIN APARATO. MUEBLES DE MIMBRE Y DE JUNCO MARINO, ALFOMBRAS. Etc., Etc.

A TRAVES DE 93 AÑOS

HOJEANDO NUESTRA COLECCION, NUMERO POR NUMERO

DEL NUMERO 94. MARTES 18 DE DICIEMBRE DE 1832

LA LOTERIA Y LA DIFICULTAD DE LAS COMUNICACIONES

Previendo sin duda las posibles combinaciones que pudieran efectuarse con la venta de billetes en el día del sorteo, a causa de la dificultad de las comunicaciones, se ordenaba previamente la clausura de las colecturías.

Como se hace en el siguiente aviso:

"REAL LOTERIA"

"Hoy a las doce del día se cierra la venta de los Reales billetes del presente sorteo en todas las subcolecturías de extramuros y a la misma hora del día siguiente las de la ciudad, incluso la colecturía principal."

Los billetes Republicanos, como se sabe, no tienen esas cortapisas. Es cierto que los días de sorteo son más tenidos en cuenta por el público que el día del cumpleaños de cada uno.

ROMANCE HISPANO-FRANCES

"El poeta sutil", firma un romance, 'contestación al romance inserto en el "Diario de los Debates del día 16", que termina en esta forma original y amenazadora:

"A vos, menguado poeta,
el del romance sutil,

del autorzuelo el perfil.
Os manda el Dios justiciero
frenar la lengua sutil
so pena de asaetaros
si volveis a delinquir.
C' est assoz pour aujourd'hui."

En la composición se habla de Artemisa, como del jardín de la Isla.

EL VALOR

Entre los "rellenos", abundantes hoy a falta de noticias frescas, se leen estas consideraciones sobre el valor, que nunca pierden actualidad:

"El valor consiste en el justo medio entre la temeridad y el temor indicado por la sana razón.

Se extravía de este justo medio, sea temiendo demasiado, sea no temiendo bastante, ya temiendo las cosas que no son dignas de temerse o no temiendo las que lo son.

Se dice que los celtas pecaban por el defecto absoluto de temor y miraban con indiferencia los temblores de tierra y las tempestades; este exceso no tiene nombre en nuestra lengua, porque lo que se llama temeridad, es relativo a los peligros de los cuales se puede escapar."

Todo eso es verdad, pero todavía hay gentes que se obstinan en llamar cobardes a los que no proceden como los celtas.

Devolver La Vista Ya No Es Milagro

Es una de las hazañas que la Ciencia puede hoy ejecutar y ejecuta. Las molestias en la vista, la fatiga, las carnosidades que afean los ojos son accidentes chicos que pueden trocarse a la larga en muy graves. Luego que los ojos le escuecen, o se le irritan y enrojecen, póngase

MURINE

Para Los Ojos

que le quita todas las molestias y desperfectos, y previene que se vuelvan males incurables.

Lávese los ojos diariamente con Murine.

Pídanos el folleto "Sus Ojos."
U. S. A. Corporation,
Chattanooga, Tenn.,
E. U. A.
Mur- 3

ANALISIS DE ORINA

Completo $4.00. Parcial $2.00.
Se practican Análisis Químicos.
Laboratorio Analítico del
Dr. EMILIANO DELGADO
SALUD, 60, bajos
Teléfono A-8622

Un almuerzo a los repórters de Hacienda

Con motivo de la toma de posesión de su cargo de Administrador de la Zona Fiscal del Centro de la Habana, el señor Rafael González Mora, invitó ayer a un almuerzo a los reporters encargados de la información de la Secretaría de Hacienda.

El ágape se verificó en el restaurante del Hotel Telégrafo a la una de la tarde.

Al final del almuerzo el señor González Mora le dió las gracias a sus antiguos camaradas en la labor diaria del periodismo, por haber correspondido con su asistencia a la invitación que les hizo.

BIBLIOGRAFIA

Con el mayor placer acabamos de recibir la importante obra titulada "Física, Primer Curso", por el P. Matudino Castro, profesor que explica dichas asignaturas en el Colegio de Belén.

Damos gracias al autor por su envío y hemos de dedicar a su libro toda la preferente atención que demanda.

A menudo imitadas, nunca igualadas, las cápsulas creosotadas del Doctor Fournier, 13, rue du Cherche-Midi, París, dan óptimos resultados en los casos de tos, bronquitis y demás enfermedades de las vías respiratorias. Las cápsulas creosotadas del Doctor Fournier se hallan en todas las buenas farmacias y droguerías de Cuba.

Cuando el bebé llora es porque tiene cólico o su estómago está indispuesto LAXO-PEP-SEN le dará alivio inmediato. Miles de madres lo emplean.

El Laxante de la Familia

Depto. C. I.

VETERANOS Y PATRIOTAS

DELEGACION DE PUEBLO NUEVO DE ESTA MUNICIPALIDAD

Interpretando el modo de pensar y sentir de nuestro presidente de la Nacional el culto publicista señor José Muñiz Vergara, he tenido sumo cuidado de elegir en las distintas delegaciones de esta Municipalidad personas honrados, honorables y cultas para los puestos de delegados a fin de que la nave Veteranista y Patriótica caiga en poder de cubanos que sepan dejar muy alto el nombre de la patria.

Estos señores son los delegados nombrados hasta hoy:

Generales Enrique Loinaz del Castillo, Miguel Llaneras y José Lara Miret; coroneles Manuel Despaigne, José Semidey y Luis Yero Miniet; comandantes Nicolás Pérez Stable, y Juan Bautista Fernández Soto; doctores Emilio Núñez Fortuondo, Carmelo Urquiaga Padilla, José Guerra López, Santiago Gutiérrez de Celis, Gustavo Aldereguía, Oscar Soto, José María Zayas Fortela, Juan Clemente Zamora, Antonio Menéndez Crespo, Luis A. Luis.

El ilustre pediodista de América señor José M. Vergara (el Capitán Nemo) señores José A. Ortega, Alvaro Ledón, Manuel Salas, Heriberto Monteagudo Alvarez, Julio Galvez Otero, Florencio Menéndez, Enrique G. Cintas, Blanca Masino, viuda de Hierro, José Izquierdo, Eduardo Alvarez Rueda, Mario García Vélez y Carlos Machado.

A medida que se vayan reorganizando las delegaciones iré publicando el nombre de los delegados escogidos para tan patriótico y honrado fin.

Si alguna de estas honorables personas no quisieran aceptar esta distinción que se les hace deben de comunicarlo al señor Leopoldo Y. Menéndez, presidente de la delegación de Pueblo Nuevo, San Rafael número 174, para nombrar otro, dentro del período de reorganización.

A todos envía un cariñoso saludo vuestro amigo y admirador,

Leopoldo I. Menéndez,
Por la Comisión.

ANUNCIESE EN EL "DIARIO DE LA MARINA"

NUESTRAS ESPECIALIDADES

MOLINO *Steiner*

STEINER STEINER

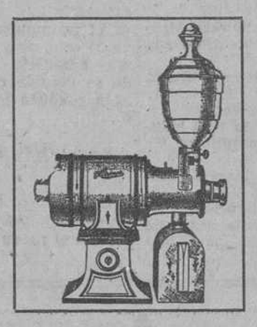

El único que muele el café como usted lo necesite. Tenemos nuevos modelos para todas las corrientes.

J. M. FERNANDEZ LAMPARILLA 21 AGENTE EXCLUSIVO TLFA-6192 HABANA RAMON VINJOY GRTE OPTO. MAQUINARIA

DEDALCIO. C 8456 alt. 4d 6

RUBINAT LLORACH

La mejor agua mineral natural purgante

Aprobada por la Academia de Medicina de Paris en 1880

Sulfato de sosa..... 96 gr. 265
Sulfato de magnesia..... 1 gr 268 } por litro.

ESTREÑIMIENTO
AFECCIONES del TUBO DIGESTIVO
ATONÍA GASTROINTESTINAL
HEMORROIDES

DOSIS NORMAL: un vaso de los de vino, bebiéndose luego una taza de te caliente.
(Auméntese esta dosis según el temperamento individual)

GRAN MEDALLA de ORO, Exposición Internacional de Paris 1900.

Se vende en cuartos y medias botellas en todas las Farmacias de la ISLA de CUBA.

Representantes Exclusivos para la Isla de Cuba:
J. RAFECAS Y Cía.
Ave del Brasil 29. (Teniente Rey). Habana

c 2871 alt 3d-28

LA COMEDIA MASCULINA

de LEON ICHASO

Se vende a $1.00 en "La Moderna Poesía", en la casa Wilson, en Minerva, en la Academica, en Albela, en la Nueva, en la Burgalesa y en otras librerías.

TRATAMIENTO MEDICO

del Cáncer, Lupus, Herpes, Eczemas y toda clase de Ulceras y Tumores

MONSERRATE No. 41 CONSULTAS DE 1 a 4

Especial para los pobres de 3 y media a 4

INVITE A SU AMIGO A COMER EN LA CASA "MANIN"

COMIDAS TIPICAS ESPAÑOLAS

MENU PARA LA SEMANA

	ALMUERZO	COMIDA
DOMINGO	Arroz con pollo.	Fabada Asturiana
LUNES	Buches de Bacalao.	Fricasé de Pavo.
MARTES	Chilindrón de Carnero.	Chuletas de Ternera al horno con puré.
MIERCOLES	Bacalao a la Vizcaína	Caldo Gallego.
JUEVES	Fabada Asturiana.	Fricasé de Cordero.
VIERNES	Cocido a la Española	Cachelos con Lacón Gallego.
SABADO	Patas a la Andaluza.	Pierna de puerco al horno con puré

A LA ORDEN LO QUE DESEEN

SOLICITE SU MESA POR TELEFONO

Obrapía No. 90. *Teléf. A-5727.*

Anuncios TRUJILLO MARIN C 8339 Alt 4 d 3

MARCAS Y PATENTES
Empedrado y Aguiar
Edificio "Larrea"
Teléfono: A-2621 y M-9438

VIURRUN & OLIVA
TRADE MARK AND PATENT BUREAU LTD.

C 1345 alt. 9d

Sólo los Dioses conocen el origen de la Gota

Así decían los antiguos

Hoy en día se sabe que el causante de ésta enfermedad tan dolorosa, es el Acido Urico precipitado en finas agujas alrededor de las articulaciones doloridas.

Las conocidas tabletas de ATOPHAN, disminuyen la producción de Acido Urico, lo solubilizan evitando que se precipite a los tejidos, y favorecen así su rápida eliminación.

En tal forma, ATOPHAN combate eficazmente el Reumatismo y la Gota y todos los males que tienen su origen en la superproducción de Acido Urico. Consulte a su médico.

ATOPHAN se vende en todas las farmacias en tubos originales "Schering", que contienen 20 comprimidos de 1|2 gramo.

ATOPHAN

"SCHERING"

Nadie nace sabiendo. Para saber hay que estudiar. Estudiando se aprenda. Sabiendo se vale. No siempre tener es valer; pero, casi siempre, saber es valer y poder.—J. M. VERGARA.

I

"Decíamos ayer"... (¿fué ayer cuando escribí los últimos OJEOS para este veterano, viejo y estimable DIARIO?), que no es difícil aquí, escribir cuatro cuartillas diarias de sana, justa y respetuosa crítica literaria. "Si quieres tener razón siempre, se crítico", dijo un Maestro de ésta.

Errores que señalar, disparates que hojear en hojas impresas, piezas de caza mayor y menor, de pelo y de pluma, que ojear, simbólica y figuradamente, no faltan ni han faltado. Ahora que audaces Maestros Ciruelas incapaces de saber leer y que, no obstante, ponen escuelas; imponen el culto a la Ignorancia, es decir, sostienen, con Mark-Twain, que "para ser periodista es necesario no saber nada de nada"; es más fácil ojear y menos trabajoso cazar en ese amplio y nada acotado campo.

II

El veintidós del pasado Agosto entre dos y tres de la tarde, piloteando al bueno de Rogerio Zayas Bazán, comandante del E. L. cubano, y actual Secretario de Gobernación, fuí grata y respetablemente acompañado también del coronel Enrique Thomas y del comandante Nicolás Pérez Stable, a casa del señor León Ichaso, actual Director de este DIARIO, en misión elevada, patriótica y desde más de un punto de vista respetable y cubanizante sugerida y propulsada por mí, inicialmente.

Casi al final de nuestra plática y tratando de extremos generales aludió muy amablemente el señor Ichaso a mi antigua y asídua colaboración y al afecto que, según dijo, se me profesa por redactores del expresado DIARIO.

Al decirme que "les diese algo", dije a los acompañantes que tal me digeron. que, no solo estoy cargado de deberes y trabajos reclamadores de todo mi tiempo, sinó que, fuera de temas para críticas literarias, no veía otros dignos de atención por el momento. ¡Es tan anodino y vulgar cuanto viene sucediendo!

Como se me respondiese que así como el Quijote consigna que cierto huésped aceptaba complacido un plato indicado; ora fuesen manos de ternera, como dijo el dueño de la posada, u ora fuesen uñas de vaca, como dijo el sirviente, menos fino y más veraz; dado que lo importante, lo urgente, era que el plato le fuese servido sin demora, importando muy poco uno u otro nombre; aquí, ahora, para el caso citado, lo esencial era, a juicio de los exponentes, que yo mandase OJEOS; tratando en ellos de lo que mejor y más propio del momento me pareciese.

No ofrecí nada. A nada me comprometí. Como es más natural en mí hacer hasta lo que no haya ofrecido, si me parece bueno; que no dejar incumplida una promesa, he aquí que hoy, aprovechando elementos que me facilitan simples lecturas de cablegramas, hago estos modestos, ingenuos y candorosos OJEOS, complaciendo así al señor Ichaso, al cual conozco poco y estimo mucho, y a numerosos amigos míos de la Asociación de Veteranos y Patriotas, a los cuales, claro, conozco mucho y quiero complacer muchísimo.

III

Con motivo de incidentes del litigio de bolivianos y peruanos contra chilenos, (los dos primeros fueron, en verdad, los que buscaron camorra contra los laboriosos, bien así que ásperos descendientes de euskaros y araucanos, que no hicieron más que defenderse cuando inicialmente fueron atacados por enemigos mucho más numerosos y ricos que ellos) los corresponsales cablegráficos de habla inglesa han formado una confusión, un enredo, un galimatías espantoso y horrible con estos nombres de lugares sudamericanos: Torata, Tarata y Tarapacá.

He tenido la paciencia y el gusto de estudiar, entre otros idiomas, aymará, quechua, araucano y guaraní, en sus raíces esenciales, para enriquecer mi castellano. Este augusto y sonoro idioma nuestro de porvenir tan brillante, se enriqueció a su vez con voces de numerosos idiomas de Europa, Asia, Africa y América. Conocer en un laboratorio científico una piedra determinada, es bueno. Conocer geológicamente la cantera, la estratigrafía y el químismo inicial organofráfico de dicha piedra y sus componentes, es más amplio y mejor.

No sólo en los diccionarios castellanos, sinó en todos los europeos han tomado carta de naturaleza palabras quechuas tan comunes ya entre nosotros como **pampa, llama, cóndor, guano y quina.** Como éstas hay muchas.

Dicen los cablegrafiantes un día que el gobierno peruano se ha hecho cargo de Torata, al otro hablan de Tarata, y, acabo de ver en un diario, que lo que los dignos hijos del viejo Tahuanti-Suyu, nombre del imperio inca o del Perú, han recobrado es, no ya a Torata, ni a Tarata, sinó a Tarapaca. La verdad es que no pocos lectores renunciarán a tratar de conocer la verdad y se resignarán con que sea Vargas quien lo averigüe, si le es posible.

IV

Torata es, primero, un distrito en la provincia de Moquegua, Perú. Tiene 7,000 habitantes. Hay otra ciudad de este mismo nombre. Está situada a orillas del río Ilo, cuenta con 5,000 habitantes. Esta población ha figurado mucho en la historia del Perú. Actos ocurridos en ella influyeron en el resultado de la batalla de Ayacucho. En España hay un vizconde de la Torata, título dado a un militar realista que actuó en la campaña final librada por los conquistadores en el Perú.

Tarata es una provincia del departamento de Cochabamba, en Bolivia. 1806 kilómetros de extensión y 40,000 habitantes. Capital: Tarata. Produce cereales, pastos y ganadería.

En Bolivia misma hay otra ciudad de igual nombre, con diez mil habitantes.

En el Perú hállase también una provincia de este mismo nombre. Pertenece al departamento de Tacna. Tiene 21,705 kilómetros y 80 mil habitantes. Comprende seis distritos. Capital: Tarata. Tres de los seis distritos de esta provincia, los denominados Tarata, Estiqui y Turucachi, fueron ocupados por Chile desde 1885 y forman parte del departamento y provincia chilena de Tacna. Esta Tarata, es, realmente, la reincorporada al Perú, la de la bulla cablegráfica, ahora.

En Chile hay una villa también llamada Tarata, cabecera de municipio con 2,500 habitantes. Y, concluyendo con las Taratas conocidas, hay un municipio chileno de esta denominación, que comprende seis subdelegaciones con doce mil habitantes.

No hay, que yo sepa, por el momento, más Taratas. Aunque han sido confundidas con Torata, importa distinguirlas recordando un aserto de indios, no quechuas ni peruanos, sinó mejicanos, que dice: "Aunque todo es de barro, no es lo mismo bacín que jarro".

De Tarapacá puede decirse que son conocidas tres, todas en Chile. Una provincia lindante con Tacna y Antofagasta; otra, un departamento con 30,026 kilómetros y 85 mil habitantes; y, otra que constituye una subdelegación del departamento de Iquique, cuenta con mil habitantes y produce cereales y pastos ganaderos. El primer producto es un buen factor alimenticio humano. El segundo, en esta hora de simuladores a prueba de mosquete y de farsantes a prueba de bomba, es posible que sirva también a no pocos corresponsales, *ejusdem furfuris...*

Véase pues cómo no hay razón alguna para confundir a Tarata con Torata y mucho menos con Tarapacá. Solamente la ignorancia "hoguera que devora al hombre y le alimenta con las engañosas sensaciones de la vida que los sentidos reciben de las engañosas apariencias del mundo" es la determinante de tantos errores y de que escriban tan horriblemente mal, factores que discurren como machos de arría: herrados, no en la ruta, claro, sinó con herraduras, en el lugar donde normalmente se clavan éstas.

¿Por qué no estudiarán un poco? Conviene. Es la única manera de saber algo.

Como Puede Usted Cambiar Su Cara Por Completo

Toda mujer que no esté satisfecha con su tez, puede hacerla desaparecer con facilidad, y tener una nueva. El velo delgado de la cutícula semidestruida es un estorbo y debe eliminarse; para dejar que la piel joven, sana y vigorosa pueda manifestarse y respirar. Hay un antiguo remedio muy sencillo, que siempre produce buenos resultados. Compre 1 onza (30 gm.) de cera mercolizada pura en la droguería y aplíquesela en la noche como cold cream, lavándose a la mañana siguiente. La cera absorbe con suavidad toda la piel sin vida, dejando un cutis bello y sano, tan fresco como el de un niño. Naturalmente, se lleva consigo fealdades como los barros y espinillas. Es agradable y económica. La cara tratada en esta forma tiene pronto un aspecto más juvenil.

DE JUSTICIA

AUTORIZACIONES

Por el Honorable Presidente de la República, han sido sancionados los siguientes decretos:

—Autorizando al menor Alberto Román del Castillo, representado por su padre Silvestre del Castillo y Bravo, para adicionarse pospuesto a su apellido el de Sandagorta, nombrándose en lo sucesivo Alberto Román del Castillo y Sandagorta.

—Autorizando al señor Antoliano Pérez para adicionarse antepuesto a su pellido el de Mesa, nombrándose en lo sucesivo Antoliano Mesa y Pérez.

PERMUTAS

—Concediendo la permuta que aspiran los señores doctores Manuel Fernández y Valenzuela y Alvaro Saturnino Prendes y Olivares, de la Notaría que vienen sirviendo, con residencia en Guantánamo y Victoria de las Tunas, respectivamente.

—Aprobando la permuta que de sus cargos han concertado los señores Roberto M. González y Rodríguez del Rey, y Antonio R. Rosado y Rodríguez, Jueces municipales de tercera clase, de Aguada de Pasajeros y Rodas, respectivamente.

PENSION REDUCIDA

—Declarando extinguido desde el 17 de julio de 1925, el derecho de Lonila Hernández Miró, al disfrute de la pensión otorgada por decreto presidencial de 23 de agosto de 1923, por virtud de su matrimonio, y reducida esta pensión desde el indicado día, respecto de Cristina Hernández Miró, como hija del señor Alfredo Hernández Huguet, que falleció siendo Magistrado Jubilado de la Audiencia de la Habana, a $2.100 anuales.

JUBILACION

—Otorgando jubilación al señor Francisco Parajón y Fernández, Secretario del Juzgado Municipal de Los Palacios, con el haber anual de $621.00.

PERMUTA NEGADA

No accediendo a la permuta que de sus cargos respectivos tienen concertada los señores Miguel Angel Díaz Pardo y Humberto Olivera y Sendra, Jueces municipales de tercera clase, de Jatibonico y Limonar, respectivamente.

Un triunfo del Doctor Peñalver

Habana, septiembre 5 de 1925.
Sr. Director del DIARIO DE LA MARINA,
Ciudad.

Muy señor mío:

Le agradecería diera cabida a esta carta en el periódico que tan dignamente dirige.

Deseando hacer público mi mayor reconocimiento de gratitud al doctor Peñalver, que presta sus valiosos servicios en la Quinta Baleár, es por lo que a usted me dirijo.

Es el caso que hallándome en vísperas de un alumbramiento, y con los síntomas mayores y presa de un fuerte ataque de eclampsia en tal estado fuí conducida inmediatamente a dicha quinta, donde nadie contaba ya con mi vida, pero gracias a la pronta intervención del doctor Peñalver, quien me sometió a una operación de la cual por su gran acierto puedo decir ha salvado dos vidas: la de mi hijito y la mía; pues únicamente al Todopoderoso y a la oportuna y acertada intervención del doctor se la debemos.

Aun después de la operación me sobrevinieron varios ataques más de eclampsia, pero con los grandes cuidados de dicho facultativo se ha logrado que hoy me encuentre perfectamente bien y lo mismo mi hijito.

También hago constar mi agradecimiento a la señora Trinidad Cantero, enfermera y comadrona de dicha sociedad, quien ha secundado competentemente el esfuerzo del doctor Peñalver, coronado con tan brillante éxito.

Los demás empleados de dicha quinta por sus atenciones para conmigo son también acreedores a esta prueba de gratitud.

Rosita Vales de Breijo.
Calle Rita, Juanelo, Habana.
39130 1d 6 sep.

ALFAGEME

LA SIDRA

Alfageme

Es la sidra ideal por su pureza, elaboración y razonable precio.

RECEPTORES:

ANGEL Y Cía., S. en C.

TELEFONO A-8181

SIDRA "ALFAGEME"

Burla Burlando

DESORIENTADO

Hace ya bastantes años que ando por el mundo completamente desorientado en muchas cosas, particularmente en las que se refieren al gusto artístico. Tal vez los años, me digo algunas veces, sino para consolarme al menos para explicarme esta situación. Sin embargo, estoy viendo que lo que me gustó en mis mocedades continúa mereciendo el aplauso público, y que lo que me desagradó ha desaparecido. Esto me conforta, porque me demuestra que acerté y que sigo acertando en mis juicios.

Pero esto no quita para que a la hora presente me encuentre en un mundo para mí extraño y desconcertante. Heme aquí en una exposición de pinturas modernas, y me fijo en un cuadro ante el cual se han detenido muchas personas. A mí, por de pronto, me parece que la pintura representa la mesa revuelta de un carpintero. No veo más que reglas, escuadras, cartabones, garlopas, formones, serruchos. Se ven también un sol, un par de orejas, un ojo... Empiezo a sospechar que es la obra de un guasón, de un extravagante o de un loco, pero entonces me fijo en el arrobamiento con que los demás contemplan la puntura. Les oigo hablar del "cubismo", "simbolismo", "futurismo", y declarar que aquella obra es un portento. Nada me atrevo a replicar. ¿Qué entiendo yo del "arcano simbólico" que puede haber en un cartabón?... A lo único que me atrevo es a quejarme de que el pintor no haya sido tan franco como Orbaneja, el cual para librar a las gentes sencillas de quebraderos de cabeza, escribió al pie de su obra: Este es un gallo... ¿Por qué no han de hacer lo mismo algunos genios de la pintura moderna?

Si de música se trata no puedo por menos que declarar que mis gustos andan completamente en pugna con los que de inteligentes se precian. Por lo regular salgo aburrido de los grandes conciertos de música sublime y sabia. Puede que sea debido al concepto harto vulgar y plebeyo que tengo formado del divino arte. Yo siempre había creído que la música se había hecho para hablar al corazón, no a la cabeza. Por eso después de haber oído a los autores de corazón como Chapí, Caballero, Chueca, Bretón, etc., me vuelvo a mi casa canturreando alguna cosa. En cambio nunca me llevo nada de las "rapsodias", "sonatas", "melopeas" etc. etc. que oí ejecutar a la gran "orquesta sinfónica". Sin embargo, tampoco me atrevo a opinar. He visto a los dilettantis extasiados ante lo que a mí me parecía un guirigay filarmónico, y que ellos lo calificaban de "arte supremo". Prefiero pues, creer humildemente que yo soy incapaz de comprender a Wagner o a Petrowiski, aunque esto no me alivie gran cosa de las confusiones en que vivo.

Con la poesía nueva ando todavía más extraviado y perdido. Aparte de las "medidas" que han inventado los nuevos poetas, cuya "cadencia" también me suena a galimatías, los más de los versificadores de ahora me parece que llevan el caos en la mollera. No dan de sí más que vaguedades, fulgores, tinieblas, visiones ampulosas y monstruosidades. No encuentro en ellos, "ni pa Dios", un rasgo de sencillez, de naturalidad, de sentimiento y de gracia. Y sin embargo, a lo mejor una de esas composiciones caóticas es premiada con buena moneda contante y sonante en el último certamen poético. Y aquí no me queda más remedio que llevarme las manos a la cabeza para no perderla del todo, y refugiarme en mi rincón acompañado de Núñez de Arce, de Campoamor y Gabriel y Galán por ser los únicos poetas relativamente modernos en quienes creo... Después de todo me parece que no voy en tal mala compañía.

En cuanto a la prosa ¡Dios nos ampare!... Voy a la librería y apenas encuentro un libro cuyo autor no me parezca digno de ser condenado a galeras. Libros anárquicos, libros ateos, libros iconoclastas, lo cual no impide que el autor estampe su retrato en la cubierta, sin duda para que los lectores lo peguen a la cabecera de su cama y lo adoren de rodillas... Libros eróticos, libros afrodisiacos, libros burdelescos, con la hetaira de gordos muslos y "poses" académicas pintada en el frontispicio. Mi asombro toca en los límites del vértigo cuando noto que esos son precisamente los libros que más se venden. Los compran la dama de edad provecta, la mocita núbil, el pollo refinado, y el viejo caduco. Para colmo de mi "apoteosis" cada vez que sale un libro de estos al mercado la crítica no se cansa de alabar al genio incomensurable del autor de **La Toalla de Venus**... ¡Las ganas que me entran de coger el látigo!... Pero, al fin, mi simplicidad se sobrepone. No me es lícito dudar de la sinceridad y de la inmensa cultura de los "sacerdotes de la crítica." Me resigno con mi ignorancia y me retiro murmurando: ¡Apaga y vámonos!

Del arte escénico, es decir, de la farándula, no se diga. Aquí no solamente pierdo la cabeza, sino también los estribos. Esto de los estribos bien pudiera tomarse en sentido literal, porque teatros hay en los que uno debiera entrar a caballo. Heme aquí en uno en el que se representa una **revista lírico-oropélico-danzante**, del género simbólico. El teatro está de bote en bote a pesar de que la obra ha sido denunciada por demoledora e inmoral... Quizás por eso se haya llenado el teatro. En efecto, se suceden algunas escenas más o menos impúdicas, y hasta sencillamente indecentes. Sin poderlo remediar siento un repentino calor en las mejillas. Me tapo la cara con el pañuelo para que no me tomen por un hombre todavía en estado silvestre, y miro con disimulo en torno mío, y no descubro más que caras risueñas o impasibles... ¿Qué hacer? Nada. Salirme a la calle amargamente convencido de que entre tan grande muchedumbre he sido yo el único en sentir el efecto deprimente de aquellas "sinvergüencerías" escénicas...

No permita Dios que yo me meta a discutir sobre gustos, ni menos a defender los míos. "Sobre gustos no hay nada escrito", dice el viejo refrán, aunque también conocemos otro que dice: "Hay gustos que merecen palos". Los gustos que ahora prevalecen en las bellas artes son, como ustedes habrán podido comprender, de los que me repugnan y revientan. No obstante, sería presunción harto ridícula en mí el querer arreglar el mundo a mi manera. Me es más cómodo y ajustado a mi modesta condición el creer que soy yo y no el mundo el que ha perdido la chaveta. En fin, si he dicho alguna herejía artística pido que se me perdone en gracia de mi sinceridad, y de no haber querido imitar a los que salen de las grandes solemnidades artísticas fingiendo asombros y embelesos, cuando en realidad salen lo mismo que yo; esto es, con la cabeza hueca y el corazón vacío.

M. Alvarez MARRON.

ESTA es la BOTELLA
Evite su sustitución

NO SUFRA MAS

Un vaso en ayunas y otro veinte minutos después, de las maravillosas aguas de

MONDARIZ

FUENTES DE GANDARA Y TRONCOSO

normalizarán el funcionamiento de su estómago, sin necesidad de apelar a drogas o purgantes. Es un agua deliciosa de tomar. De venta en las tiendas de víveres, cafés, boticas, hoteles, etc.

J. CALLE & CO. S. en C.

OFICIOS 12 y 14. Telf. A-5580.

OFTALMO GOTAS

FORMULA

Sulfato de zinc. . .	0.03 Grs.
Adrenalina, solución al milésimo. . . .	2.00 Grs.
Solución de Oxicianuro de Hidrargirio al 1 por 5 mil .	35.00 Grs.

Indicado en todas las irritaciones e infecciones de la conjuntiva (catarros oculares), tanto para curarlas como para evitarlas profilácticamente. Hace cesar la inflamación, el dolor, etc., etc.

Manera de usarlo:

Instílese una gota 2 o 3 veces al día, salvo indicación facultativa.

preparado por el
Dr. ARTURO C. BOSQUE
Laboratorio: Tejadillo No. 38, Habana

DEFUNCIONES

Septiembre 4:

Antonio M. de la Torre de la raza binaca de 44 años. Justicia 5. Astenia.

Ramón López de la raza blanca de 42 años. Diaria 10. Arterio esclerosis.

Santiago Jeude y Desté de l raza blanca de 24 años. J y L. Apendicitis.

Dalia Kosen de la raza blanca de 24 años. Hospital Calixto García. Tuberculosis pulmonar.

Eliseo Roig de la raza mestiza de 43 años. Hospital Municipal. Traumatismo aplastamiento.

Carmen Chomichozo de la raza blanca de 45 años. Hospital Municipal. Fibroma.

Blas Fons de la raza blanca de 62 años. Cerro 659. Arterio esclerosis.

Pedro Larrea de la raza blanca de 57 años. Quinta Dependientes. Infección urinaria.

Alicia Giralt de la raza blanca ed 2 años. Cocos 4. Hepatitis.

Elisa L. Campomany de la raza blanca de 35 días. Lealtad 34. Enteritis.

Merced Prado de la raza blanca de 11 meses. Fernandina 2. Nefritis aguda.

María González de la raza blanca de 75 años. Santa Catalina 28. Bronco-neumonía.

José Iglesias de la raza blanca de 21 años. Hospital Municipal. Traumatismo aplastamiento.

Herman Upmann de la raza blanca de 47 años. 17 esquina a K. Meningo encefalitis.

Pedro Gutiérrez de la raza blanca de 72 años. Artes 25. (Casa Blanca). Arterio esclerosis.

Olaya Zayas de la raza negra de 63 años. San Luis 35. Insuficiencia mitral.

Lean los Anémicos

La sangre de las personas robustas está constantemente repleta de hierro orgánico, que se manifiesta en una gran abundancia de glóbulos *rojos*. En las personas anémicas o debilitadas la carencia de hierro trae exceso de glóbulos *blancos*, destructores de la vitalidad. Si esa condición se hace crónica, la anemia puede agotar enteramente la fuente de vitalidad, con resultados que es fácil imaginarse.

Para combatir esa peligrosa enfermedad búsquense todos los medios posibles para revitalizar la sangre. Buena alimentación con moderación y Hierro Nuxado producen sorprendentes resultados en muchísimos casos. Hierro Nuxado abastece el precioso hierro orgánico que le falta a la sangre y gradual pero seguramente la enriquece y purifica. Es fácil comprobar el efecto del Hierro Nuxado. Dos semanas suelen ser suficientes para notar sus excelentes efectos revitalizadores de la sangre y de los nervios y como reconstituyente en general. Experimentado y recomendado por autoridades médicas. Pídalo en las buenas boticas.

8 años de sufrimientos

Habana ,abril 25 de 1924.

Sr. Dr. Arturo C. Bosque,
Habana.

Muy señor mío:

El que suscribe le suplica y autoriza para que usted pueda dar a la publicidad estas líneas, pues es justo que se recomiende su preparación llamada PEPSINA Y RUIBARBO BOSQUE, pues es un éxito para usted y para el doctor Izquierdo, que se afana en curar a sus clientes. Mi dolencia data de ocho años, no podía sostener alimento de ninguna clase en el estómago, todo lo arrojaba, mis fuerzas perdidas. Cosé varios tratamientos, ninguno dió resultado, pero por suerte recurrí a las consultas del doctor Izquierdo y me recetó la PEPSINA Y RUIBARBO BOSQUE y me ha devuelto la tranquilidad, pues mi estómago funciona con regularidad, sosteniendo mis alimentos, cosa que hace mucho tiempo no lo hacía y como quiero, si usted no tiene inconveniente, manifestarle que su medicamento para el tratamiento del estómago es una conquista de la medicina y muy agradecido del doctor Izquierdo se despide de usted un seguro propagandista de su famoso producto,

(f.) Nicolás Arcas.

S-c.: Oficios núm. 10.

NOTA:

Cuidado con las imitaciones, exíjase el nombre BOSQUE que garantiza el producto.

1d 6

LOS GRANDES HOTELES DE LA HABANA

Todos los huéspedes de estos hoteles TIENEN DERECHO a recibir en sus respectivas habitaciones UN NUMERO GRATIS del DIARIO DE LA MARINA

Si no lo recibieren en el cuarto, reclámenlo en la carpeta del hotel

SEVILLA BILTMORE

Cómodas y frescas habitaciones. Servicio completo. Gran salón para comidas y banquetes. Trocadero esquina a Prado.

RITZ

Situado en Neptuno esquina a Perseverancia. Elegancia, confort y esmero. Todas sus habitaciones con baños y teléfonos.

PERLA DE CUBA

Frente al hermoso parque de Colón, en la calle Amistad números 120 y 132. Todas sus habitaciones son amplias y confortables, siendo los clientes atendidos con toda solicitud.
Todas las habitaciones tienen baño y servicio privado, contando con un magnífico ascensor.

AMBOS MUNDOS

Enclavado en la calle de Obispo esquina a la de Mercaderes. El más moderno de la Habana. Todas las habitaciones con teléfono y baño y agua caliente a todas horas.

FLORIDA

De P. Morán y Co. El más selecto hotel y restaurant de Cuba. Amplitud, comodidad, exquisito trato y gran confort.

INGLATERRA

Gran hotel de muy cimentado nombre por sus muchos años de existencia. Situado en lo más céntrico y elegante de la Habana. Su confort y servicios son completos.

BRISTOL

De E. Alonso Trapiello. Situado en San Rafael esquina a Amistad. Hotel de mucha nombradía por su elegancia y confort y esmerado servicio.

SARATOGA

Prado 101, frente al parque de Colón.
Este gran hotel es muy conocido favorablemente por sus ventajas positivas en toda la República cubana y en Estados Unidos de América.
Servicio especial para banquetes.

SAN CARLOS

El preferido por los viajeros por sus grandes relaciones bancarias y comerciales. Precios módicos. 200 habitaciones, baño y teléfono. Avenida de Bélgica número 7.

LAFAYETTE

Situado en lo más céntrico de la ciudad, calle O'Reilly esquina a Aguiar.
Todas sus habitaciones amuebladas con todo confort, tienen servicios sanitarios, baño, ducha y con agua caliente y fría y teléfonos. Restaurant de primera. Precios reducidos.

HOTEL HARDING

Crespo, 9. Teléfono M-5610.
Dos cuadras del Malecón y tres del Prado. Moderno, limpio y fresco. Elevador toda la noche, agua caliente y fría siempre, comidas riquísimas y muy módicas.

"LA TERRAZA"

Edificio del "Teatro Méndez" DE MENDEZ Y HERVAS
Sta. Catalina esquina a J. Delgado. Teléfonos I-3663 e I-3395. VIBORA

Restaurant, a precio económico, con espléndidos reservados donde hay una brisa agradable y bella vista. Especialidad de cocina a la italiana, a la criolla y española. Se sirve a domicilio, quedando cerca del teatro. Se sirven banquetes modestos.

C 6303 Alt 5 d 11.

Magnesia Erba estómago sano

AMENIDADES

TODA LA CORRESPONDENCIA PARA ESTA SECCION, QUE SE PUBLICA LOS JUEVES Y LOS DOMINGOS, DIRIJASE A F. V. MAESO, APARTADO 1192

"EL NAVIO"
Garcia Tuñón y Compañía, S. en C.

CASA CENTRAL: AGUIAR Y MURALLA
Sucursal: Galiano 138, casi esq. a Reina

Casa que siempre tiene el mejor surtido en

Paños y Casimires de Lana
Telas de Lino para Camisas
Creas y Warandoles de Lino
Palm-Beaches y Tropicales
Driles de Lino
Blancos y Crudos

(Nombre)

CRESPO Y GARCIA, S. en C.

EFECTOS SANITARIOS
Y MATERIALES DE CONSTRUCCION

La casa que más ..... presupuestos hace

CALZADA DE JESUS DEL MONTE 98 Y 100
Junto a la Quinta de Dependientes
TELEFONO M-9010

(Nombre)

CASA POTIN

O'REILLY 37. TELFS. A 2310 7387

SERRANO Y MARTIN

Manantiales de la Finca "SANTA TERESA" de Rancho Boyeros
AGUA MINERAL

Distribuidores del Agua Mineral "Santa Teresa", de Rancho Boyeros, la más fina, pura y ..... agua de manantial que existe en Cuba

Nombre

PRIMER CONCURSO DE PALABRAS OMITIDAS

En cada uno de los siete anuncios que circundan esta sección va omitida una palabra, española y en relación con el texto, hallándose los originales completos depositados en la notaría del doctor Felipe Rivero, Aguiar 73, Departamentos 710 a 712.

Toda persona puede recortar el número de anuncios que quiera, llenar en cada uno el hueco correspondiente a la palabra omitida, escribir al pie su nombre, haciendo ambas cosas, necesariamente, con lápiz corriente o lápiz tinta, y mandarlos al Apartado 1192.

La recompensa, por cada palabra omitida que se acierte es de diez pesos ($10), ascendiendo por tanto el total de premios a setenta pesos ($70).

Si una palabra es acertada por varias personas el premio se repartirá entre las diez que primero remitan la palabra omitida.

Este primer concurso, correspondiente al mes de Septiembre, quedará cerrado el viernes 25, a las 12 m., publicándose en la edición del domingo 27 los originales completos, el número de personas que han concursado cada anuncio y el nombre de aquéllas que resulten premiadas.

—¿Cuál es el instrumento de cuerda más fácil de tocar?
—La campana de una iglesia.
Fray Gerundio.

La dueña de casa a un visitante, mientras la niña aporrea desaforadamente el piano.
—General, ¿le gusta a usted la música?
—No, señora, pero no se ocupe. Un militar como yo no se asusta por nada.
Teófilo Gutiérrez.

—Esto no puede seguir así, Charito. Las cuentas de tu modista importan un capital. Voy a adoptar una solución extrema.
—¿Qué vas a hacer, papá?
—Casarme con ella.
Crisanto M. Ausúrez.

—¿Hubo alguna visita, Micaela?
—Sí, señora; un señor que es ciego que deseaba verla.
N. N.

Ella.—Cuando estoy junto a tí siento una congoja asfixiante. Y tú, Jacinto, ¿qué sientes?
El.—Que haya gente delante.
Gil Blas.

Los niños del día.
—Oye, Paquito, ¿te gustaría tener un mono?
—Bah! Me gustaría más un mono-plano.
Jovino Castañeda.

Barbúchez, actor mediocre, va a consultarse con el doctor Sangredo.
—Del reconocimiento no rsulta nada grave. ¿Y las funciones, como marchan?
—Mal. No cae una contrata.
—No, si digo las funciones digestivas.
Antón Perulero.

En La Tropical, un día de jira, Maruja encuentra a una amiga y le presenta su acompañante.
—Es mi primo—dice Maruja.
—Lo conozco—contesta la amiga. También lo fué mío.
Nora Cobián.

PRIMER CONCURSO POPULAR DE CHASCARRILLOS

Jueves y domingos publicaremos esta sección con los chistes, colmos, etc., que se nos remitan al Apartado 1192, siempre que cada uno venga manuscrito y aislado en una de las caras de una sola cuartilla, con el nombre o seudónimo del remitente al pie, y esté expresado correctamente.

En la publicación seguiremos un orden rigurosamente cronológico y demás está decir que de la originalidad de lo que publiquemos responden los remitentes y que no devolvemos los originales ni sostenemos correspondencia acerca de ellos.

Premiaremos cada mes los cuatro mejores chascarrillos, entre los publicados, con un centén y una luneta para el Teatro Principal de la Comedia, como primer premio, y con tres lunetas, con dos y con una, para el mismo teatro, a los premiados en segundo, tercero y cuarto lugar.

Este primer concurso, correspondiente al mes de Septiembre, quedará cerrado con aquellos chascarrillos que alcancen a ser publicados el jueves 24, publicándose en la edición del domingo 27 los cuatro que hayan sido premiados.

Hasta ayer, sábado, a las 12 m., iban recibidas 967 cartas para estos dos concursos.

Los concursantes del campo deben acompañar su dirección, escrita con toda claridad.

Ingenuidad.
—¡Pero cómo! ¿Dices que Arturito te ha besado? Ese es un pecado, y muy gordo.
—Entonces, mamá, si un beso compromete tanto, lo mejor será que se lo devuelva.
Tytina

—¿Cómo vas tan cariacontecido, Rudesindo?
—Chico, acaban de robarme un reloj que era un recuerdo de familia. ¿Qué crees que debo hacer?
—Dale recuerdos a la familia.
C Almagro

Juan Calao, repartidor de cantinas de la popular Fonda Vizcaína, vuelve a la casa con la faz mohina ante la lluvia persistente y fina. Así "va" Calao a la Vizcaína.
Aragonito.

—¡Pero Bebita! ¡Seis pesos de Ford en un día!
—Y bien, papá, ¿cuando me compré estos zapatos de veinte pesos no me dijiste que debía procurar que me durasen mucho?
Papá Montero

En la peluquería.
El cliente.—¿Qué tiene su perro que me mira tanto?
El barbero.—Es que en ocasiones, suele caer algún pedazo de oreja que le gusta mucho.
Narciso de Marras

Guillermín.— ¿Dí, mamá, cómo fué que papá te conoció a tí?
La mamá.—Porque en una ocasión yo me caí al mar y él se tiró al agua para salvarme.
Guillermín.— ¡Ah! Por eso es que papá no quiere enseñarme a nadar.
Juan Valcárcel

Tiene un perro de lanas, Magdalena
y le ha dejado al perro la melena.
Aun, cuando su marido se ha enojado,
ella de genio cariñoso y suave,
también se la ha dejado.
Y dice su marido, fastidiado:
—Os pueden confundir. Eso es lo grave.
Cuasimodo

—¿Y Mosca?
—Está entregado a su tarea.
—¿Y qué hace?
—¡Casi nada!
Una nueva edición de "La Mosquea" bastante corregida y aumentada.
Cuasimodo

La maestra.—¿Qué les pasa a las chicas chismosas, Laurita?
Laurita—Que se divierten mucho con las rabietas de la maestra que cree los chismes.
Estrella de Oriente

Entre amigas.
Lilí.—El papá de Teté es un gran fabricante de pinturas.
Lulú.—Ahora me explico por qué Teté no economiza colores.
Félix de Montemar

El chauffeur.—Con tanto bache ya no se puede transitar por ninguna calle de la Habana.
El vigilante.—Así puede que lleguemos a evitar la congestión del tráfico.
Uno de a pie

EN TODAS PARTES UD. VERÁ

FIANZAS DE TODAS CLASES

OBREROS ASEGURADOS EN

LA FEDERAL

OFICINAS: EDIFICIO LARREA AGUIAR Y EMPEDRADO - HABANA - TELEFS. A-9826 M-1899

"LA FEDERAL" es, de cuantas compañías de seguros de accidentes existen, la más ..... y la más popular,

(Nombre)

"THE UNIVERSITY SOCIETY, INC."

[NEW YORK]

PIANOS Y PIANOS AUTOMATICOS DE LA MAS ALTA CALIDAD

Los Mejores Precios del Mercado

Grandes ..... en los pagos

"THE UNIVERSITY SOCIETY, INC."

Gerente: Carlos Zimmermann

ZENEA (NEPTUNO) 182. - TELEFONO A-9317

(Nombre)

Con 22 años de experiencia podemos lanzar al mercado un producto tan ..... a los buenos paladares como la

MANTEQUILLA "EL PAIS"

que, en calidad, precio, y exquisito gusto, no admite competencias.

EDUARDO PALACIO KELLY

OFICIOS 18. - TEL. M-8738

(Nombre)

LA MUEBLERIA PARA TODOS

"Los Encantos" MUEBLES FINOS E. Guzmán y Co.

POR SU INMENSO SURTIDO, SU VARIADA CALIDAD Y SUS VENTAS ESPECIALES

"LOS ENCANTOS", haciendo honor a su nombre, ... a cuantos visitan tan espléndidos almacenes.

S. RAFAEL Y S. NICOLAS. - TELEFONO A-0224

(Nombre)

LAVOL

Alivio Imediato

Pida hoy mismo el Nuevo Lavol en el Botica

Tiene Ud. llagas, irritaciones, granos? Está su cara o su cuerpo desfigurado? O sufre Ud. el tormento de la comezón? Su dinero le será devuelto si la primer botella de el nuevo Lavol no le da el ansiado alivio inmediatamente. Pídalo en la Botica.

Precios reducidos para todos.

Dr. Ernesto Sarra—Droguería de Johnson—Dr. F. Taquechel.

CASOS Y COSAS

UN PELIGRO

Con eso de las melenas
y de los trajes sin pliegues
y excesivamente cortos,
no se sabe ciertamente
cuales son aquí las niñas
ni cuales son las mujeres.
Nos llevamos cada chasco
en la calle algunas veces,
que a fe mía que dan ganas
de callarse para siempre.
A lo mejor tropezamos
con una que al ofrecerle
el requiebro o el piropo
que a nuestro juicio merece,
responde con inocencia:
"Zeñol, ¿usté no compende
que yo toy mu chiquitica
pala que me pilopeen?"

En cambio cuando encontramos
otra cualquiera que tiene,
por su estatura, el aspecto
de una niñita inocente,
si le ponemos la mano
en la cabeza diciéndole:
"!qué mona está la nenita!",
responde con voz muy fuerte:
"¡Déjese usté de confianzas!
¡Mal educado! ¡Insolente!
¡Si estuviera aquí mi nieto
no podría usté atreverse!"
Y ¡claro! nos vamos antes
de que al prescinto nos lleven
por no haberle preguntado
antes la edad. ¡Oh, mujeres!

Sergio ACEBAL.

BELLO como un amanecer de Primavera es el bebé, cuya cabecita cubierta de rizos, denota el empleo de la maravillosa loción

ONDULINA

Produce y aumenta la ondulación del cabello

FLORALIA Madrid

CRONICA DE TRIBUNALES

EN EL SUPREMO

Recursos sin lugar

La Sala de lo Criminal del Tribunal Supremo ha dictado sentencia declarando sin lugar el recurso de casación interpuesto por el procesado Felipe Rivera Montaño, jornalero y vecino de esta ciudad, contra el fallo de la Sala Tercera de lo Criminal de la Audiencia de la Habana que lo condenó a la pena de 3 años, 6 meses y 21 días de presidio correccional, como autor de un delito de robo.

Dicha Sala ha declarado sin lugar el recurso de casación que estableció el procesado Rodrigo García Ramírez, empleado y vecino de Santa Clara, combatiendo el fallo de la Audiencia de aquella Provincia que lo condenó a la pena de 4 meses y 1 día de arresto mayor, como autor de un delito de estafa.

Insustanciable

Se ha declarado insustanciable en auto de la repetida Sala, el recurso de casación que estableció el procesado Eduvigis González de León contra el fallo de la Sala Segunda de lo Criminal de la Audiencia de la Habana, que lo condenó en causa por disparo de arma de fuego.

EN LA AUDIENCIA

Pleito de Compañías azucareras

La Sala de lo Civil de esta Audiencia, conociendo de los autos del juicio de mayor cuantía, seguido en el Juzgado de Primera Instancia del Norte por la "American Steel Company of Cuba" S. A., domiciliada en esta Ciudad, contra Stéfano Calcavechia Babboni hacendado, vecino de esta Capital y contra las Compañías azucareras "Central San Cristóbal" y "Central Anunziata", declaradas en rebeldía; autos pendientes de apelación contra la sentencia que declaró con lugar la demanda antes citada, condenando a la Compañía Azucarera Central San Cristóbal como deudora principal y al señor Calcavechia subsidiariamente en su carácter de fiador a pagar a la actora 11312 pesos 44 centavos intereses legales e hizo otros pronunciamientos; y condenó igualmente a Calcavechia y a las sociedades azucareras "Central San Cristóbal" S. A. y "Central Anunziata" demandadas en estos autos a la devolución de 50 carros de acero para caña que le fueron vendidos, por la demandante; y condenando también al Calcavechia a pagar a la actora los daños y perjuicios ocasionados por incumplimiento de contratos; ha fallado, confirmando la sentencia apelada en cuanto lo ha sido por Calcavechia, con las costas de su cargo.

Reclama una Compañía

La Sala de lo Civil y de lo Contencioso-administrativo de esta Audiencia, conociendo de los autos del juicio de mayor cuantía, seguido en el Juzgado de Primera Instancia del Sur por la "Compañía Cubana de Frutas y Refrigeración" S. A. contra Alfonso Reboredo Ojea, del comercio; autos pendientes de apelación oída libremente al demandado contra sentencia que lo condenó a pagar 6000 pesos de principal intereses legales de esa suma al 6 por 100 anual y las costas; ha fallado, revocando la sentencia apelada y sin lugar la demanda, absolviendo de ella al demandado.

Contra la Junta de Protestas

La Sala de lo Civil de esta Audiencia, conociendo del recurso contencioso-administrativo establecido por el Estado, contra resolución de la Junta de Protestas 16290 de 12 de noviembre de 1924 que declaró con lugar la establecida por "Araluce, Alegría y Compañía", contra aforo de la Aduana de este Puerto en relación con 10 cajas conteniendo poleas para maquinaria, importadas en el vapor americano "La Esperanza", a la que se aplicó la partida 226; ha fallado, declarando sin lugar la demanda establecida por el Estado, absolviendo de ella a la entidad "Araluce, Alegría y Compañía".

Pleito entre comerciantes de esta plaza

La Sala de lo Civil de esta Audiencia, conociendo de los autos del juicio de mayor cuantía, seguido en el Juzgado de Primera Instancia de Almendares por "González y Hermanos", comerciantes de esta plaza, contra "Gabeiras y López", comerciantes también de esta plaza; autos pendientes de apelación contra la sentencia que declaró sin lugar la demanda, absolviendo de ella a la demandada e hizo otros pronunciamientos; ha fallado, confirmando la sentencia apelada con las costas de cargo de los apelantes "González y Hermanos".

SEÑALAMIENTOS EN LA AUDIENCIA PARA EL LUNES

Juicios orales

Sala Primera:

Gustavo Pérez, por rapto. Ponente, León. Defensor, Arango.

Luis Carreras, por estafa. Ponente, León. Defensor, Menéndez.

Carlos Baquero, por estafa. Ponente, León. Defensor, Sainz.

Antonio Puig, por estafa. Ponente, García. Defensor, Jiménez.

Miguel Cuervo, por estafa. Ponente, Betancourt. Defensor, Arango.

Pedro Rodríguez, por estafa. Ponente, García. Defensor, Marill.

Ignacio Pons, por falsedad. Ponente, Betancourt. Defensor (continuación).

Sala Segunda:

Prudencio Moure, por imprudencia. Ponente, V. Fauli. Defensor, Piñeiro.

Rogelio Ramos, por disparo. Ponente, Madrigal. Defensor, Portela.

Hipólito Carrera, por estafa. Ponente, Madrigal. Defensor, Demestre.

Augusto Blanco, por estafa. Ponente, V. Fauli. Defensor, Calvo.

Sala Tercera.

Raúl Rubí, por estafa. Ponente, Aróstegui. Defensor, Sola.

Francisco Rivero, por lesiones. Ponente, Arango. Defensor, Arechea.

Miguel Celsen, por estafa. Ponente, Arostegui. Defensor, Galiana.

Antonio Suárez, por robo. Ponente, V. Fauli. Defensor, Valenzuela

Felipe Quirós, por robo. Ponente, Arano. Defensor, García.

Vidal García, por disparo. Ponente, V. Fauli. Defensor, H. Sotolongo. Acusador, G. de la Vega.

Vistas Civiles

Sur.—Charles H. May, contra la sociedad anónima "Lombard y Ca." Ponente, Llaca. Letrados Arellano y Bustamante. Procuradores, Spínola y Granados.

Oeste.—"Bonet y Ca.", contra José R. Portocarrero. Ponente, Llaca. Letrado, Aguirre. Partes. Procurador, Regalado.

Norte.—Sociedad anónima "Quintas en el Bosque", contra Enrique Rodríguez. Ponente, Llaca. Letrados, Carrera y Méndez. Procuradores, Illas y Spínola.

Sur.—Luis Quevedo, contra Jaime Riera. Ponente, Llaca. Letrados, Ledón y Vidaña. Partes.

Notificaciones urgentes

El próximo lunes tienen notificaciones en la Secretaría de lo Civil y de lo Contencioso Administrativo de esta Audiencia (Negociado de Enrique Reyes Gavilán) las personas siguientes:

Letrados.—Gustavo A. Mejía y Juan Alemán.

Procuradores.—Tomás J. Granados, Aurelio Royo, Ricardo Mestre, Felipe de Armas, Arturo Miró, Luis Meruelo.

Mandatarios.—José Sánchez Villalba, José Ferry, Ernesto Alvarez Romay.

Partes que litigan por sí.—Nicolás Edreira.

¡ÍCONTAGIO!!

MAQUINAS DE LAVAR Y SECAR

SAVAGE

La salud de sus niños merece que Ud. compre una de estas maravillosas máquinas.

Ud. cree que los cuida mucho y sin embargo los viste con ropa lavada en cualquier parte, en condiciones muy antihigiénicas. Con ese sistema los tiene expuestos a toda clase de enfermedades peligrosas.

La máquina de lavar y secar SAVAGE los protegerá de ese peligro. Lave la ropa en su casa y economizará mucho dinero en lavandero, médicos y botica.

Estas máquinas en menos de veinte minutos lavan la ropa, la enjuagan, la añilan, la almidonan y la secan sin necesidad de ningún otro aparato.

Seca la ropa por medio de una centrífuga sin usar exprimidor que la rompa. Consume solo tres centavos de corriente eléctrica por hora.

VENGA A VERLA O ESCRIBA PIDIENDO CATALOGO

ARELLANO Y CIA.
CASA PRINCIPAL Marta Abreu (Amargura) Habana. TEL. A-3039 — SUCURSAL J. G. Zenea (Neptuno) Nº 63. TEL. M-7550
HABANA

Tan Facil de Limpiarse Como un Vaso **Hygeia**

He aquí un biberón que ha librado a muchas madres de los temores acerca del "niño criado con biberón". El HYGEIA es absolutamente sanitario.

El bebé lo coge fácilmente porque el pezón es de forma exactamente adecuada a su tierna boquita, tal como los pechos de la madre. La botella Hygeia es perfecta. No compre botellas más baratas porque al fin le saldrán más caras. Pida y exija HYGEIA.

MAVIS
de Vivaudou

TALCO

El Talco Mavis, usado después del baño o en los días calurosos y húmedos, produce una sensación agradable de confort y bienestar. Su fascinador perfume crea un ambiente encantador de dulzura y lujo.

Pídale al comerciante que le muestre los artículos Mavis de tocador. Son los hermoseadores más apetecidos del mundo entero.

V. VIVAUDOU, INC.
Paris New York

Dr. L. RODRIGUEZ MOLINA

Profesor de Enfermedades de las Vías Urinarias en la Universidad de la Habana

Cirujano del Hospital Calixto García
Examen directo de riñones, vejiga, etc.
Consultas: de 10 a 12 de la mañana y de 3 a 6 de la tarde.
LAMPARILLA, 78. TELEFONO A-8454.

PASTELERIA Y HELADOS
"LUCERNA"
Unica casa en Cuba que elabora sus productos a estilo europeo.
La casa predilecta de la sociedad habanera.
Especialidad en encargos para banquetes y bautizos.
Salón para familias; servicio a domicilio.
NEPTUNO 104. TELEFONO M-5137.

Sanatorio "DR. PEREZ-VENTO"
Enfermedades nerviosas y mentales. Para Señoras, exclusivamente.
Calle Barreto, número 62. Guanabacoa

CARNOIDE
RESTAURADOR HUMANO
EL MEJOR RECONSTITUYENTE DE LA EPOCA
REJUVENECE
ENGORDA Y FORTIFICA
MADRES QUE CRIAN ANÉMICAS Y NERVIOSAS SE CURAN CON
CARNOIDE
Depósito de Venta: ANGELES 36. Habana.

DR. FEDERICO ORDETX
Especialista de la Facultad de París
PIEL, CUERO CABELLUDO, SANGRE Y VENEREO
Consultas de 10 a 11 a. m. y de 3 a 5 p. m.
San Nicolás 12. Teléfonos F-1986. M-3645.

TENGA EN CASA UNA BOTELLA DEL
Moscatel Quincarne
El mejor para obsequiar a las visitas. Sin rival como reconstituyente
IMPORTADO POR LA "COMPAÑIA VINATERA"

¡qué Suave

qué brillante y qué ondulado queda el cabello después de limpiarlo con una esponja o un trapo limpio empapado en

DANDERINA!

Es lo único que produce ese maravilloso resultado instantáneo. Usándola todos los días, da al cabello una hermosura excepcional, lo vigoriza, lo aumenta y lo conserva sedoso, brillante y rizado. ¡Hoy mismo compre un frasco!

EL VALOR UNICO TONIFICANTE

del vino Tonikel, es lo que garantiza su aceptación unánime, tanto entre la profesión médica, como en el público. Sus efectos benéficos le han hecho un remedio popular desde que ha sido introducido por sus preparadores.

MUCHISIMAS GANGAS

Le ofrece constantemente esta popular casa

Para el presente mes, se han hecho nuevas importantísimas rebajas de precios en todos los artículos de **VERANO**

Vea las Listas de precios que se han rebajado Más de un CINCUENTA por Ciento

DEPARTAMENTO DE TEJIDOS

Voiles estampados muy finos, rebajados; el corte,	a	$0.35	$0.60
Voiles estampados Suizos, rebajados, el corte,	a	0.90	0.95
Voiles estampados finísimos, rebajados; el corte,	a	1.15	1.45
Voiles color entero, muy finos, rebajados; el corte,	a	0.60	0.90
Voiles color entero, Suizos, rebajados; el corte,	a	0.90	1.15
Voiles color entero franceses, rebajados; el corte,	a	1.45	1.75
Warandol color entero, doble ancho, rebajado; el corte,	a	0.60	0.90
Warandol color entero, hilo puro, rebajado; el corte,	a	1.45	1.65
Alemanisco blanco y con franja, rebajados; la vara,	a	0.35	0.50
Alemanisco adamascado blanco, rebajado; la vara,	a	0.60	0.75
Cretonas Inglesas, muy anchas, rebajadas; la vara,	a	0.20	0.30
Satenes Ingleses floreados, rebajados; la vara,	a	0.50	0.60
Muselina blanca para mosquitero, rebajada; la vara,	a	0.08	0.10
Batistas francesas, a cuadros y listas, rebajadas: la vara,	a	0.15	0.20
Batistas francesas, superiores, rebajadas; la vara,	a	0.25	0.30
Irlandas catalanas pinta firme, rebajadas; la vara,	a	0.17	0.30
Driles blancos muy dobles, rebajados; la vara,	a	0.40	0.60
Driles Imperiales hilo puro, rebajados; la vara	a	0.50	0.65
Piezas de tela antiséptica 18 y 20 pulgadas, rebajadas,	a	1.35	1.50
Piezas de tela antiséptica 22 y 24 pulgadas, rebajadas,	a	1.65	1.80
Piezas de tela antiséptica 27 y 30 pulgadas, rebajadas,	a	2.10	2.30
Piezas de Tela Rica Inglesa, con 11 varas, rebajadas;	a	1.15	1.20
Piezas de Tela Rica Inglesa, con 11 varas, rebajadas;	a	1.40	1.50
Piezas de Tela Rica muy fina, con 11 varas, rebajadas;	a	2.40	2.60
Piezas de Tela para Novias, con 11 varas, rebajadas,	a	2.75	2.95
Piezas de opal blanco, muy fino, con 11 varas, rebajado,	a	3.75	4'50
Piezas de crea Inglesa, superior, con 20 varas, rebajadas,	a	1.99	2.99
Piezas de crea Inglesa, ancha con 15 varas, rebajadas,	a	3.25	4.25
Sábanas de Warandol Inglés ½ cameras, rebajadas;	a	0.60	0.75
Sábanas de Warandol Belba, Imperiales, rebajadas,	a	0.85	1.00
Sábanas de Warandol superior, cameras, rebajadas,	a	1.25	1.50
Fundas de madapolán francés ½ cameras, rebajadas,	a	0.25	0.35
Fundas de madapolán superior cameras, rebajas,	a	0.40	0.50
Mosquiteros ½ cameros y cameros, rebajados,	a	1.75	1.95
Sobrecamas de punto con dos cojines, rebajadas,	a	2.45	3.20
Manteles blancos y de franja Ida ¼, rebajados,	a	0.65	0.75
Toallas de felpa muy dobles, y grandes, rebajadas,	a	0.65	0.70
Toalas de Baño muy felpudas, rebajadas,	a	1.00	1.25
Medias de Seda todos colores para señora, rebajadas,	a	0.60	0.75

DEPARTAMENTO DE SEDERIA

Guarniciones de voal suizos, finísimos, de $2.50, liquidamos,	a	$0.95
Cinturones de cabritilla, los más anchos y finos, de $2.00,	a	1.00
Elásticos para ligas, alta novedad, todos colores, de $0.75,	a	0.30
Encajes Alemanes, muy anchos y finos, de 8 centavos,	a	0.03
Encajes Catalanes, liquidamos, los de 10 y 15 centavos,	a	0.05
Tira bordada de chaconat y nansú, ¼ de ancho,	a	0.05
Encajes mecánicos de calet, el mayor de los surtidos, liquidamos,	a	0.03
Encajes Alemanes, ¼ de ancho, de 15 centavos	a	0.05
Remates de guipur, las últimas creaciones, de 15 centavos,	a	0.05
Guarniciones bordadas, novísimas, alta novedad, de $1.50,	a	0.75
Encajes de valencién, ½ vara de ancho, de $0.50,	a	0.15
Entredoses de guipur, crema y ocre, ¼ de ancho,	a	0.30
Botones de fantasía, en todos colores, realizamos,	desde	0.05
Mostacillas y piedras, en todos colores para bordados,	pomo,	0.05

Gran realización de flores y adornos para sombreros. Muchas gangas.

DEPARTAMETO DE CONFECCIONES

Fajas Treo estilo 107 y 111	a	$1.00 y $1.38
Fajas Treo estilo 113 y 112	a	1.68 y 2.00
Fajas Treo estilo 120 y 131	a	3.32 y 3.19
Vestidos de tela China y voile suizo, de $4.50	a	2.00
Vestidos de voal, franceses, calados, bordados, de $10.00,	a	4.75
Vestidos de seda, muy bien bordados, de $15.00,	a	9.65
Camisones Isleños, bordados a mano, de $0.75,	a	0.30
Camisones suizos, finísimos, muchos dibujos, de $1.25,	a	0.70
Juegos de Jersey, en todos colores, finos de $7.75,	a	4.00
Juegos suizos de 3 piezas, propios para novia,	a	6.50
Baticas de voile, warandol y guinghan, de $1.25,	a	0.75
Baticas de seda, verdaderas preciosidades, liquidamos,	desde	2.00
Sombreritos de piqué, para niños, muy finos, de $1.00,	a	0.30
Boy Seul, de warandol y gabardina, de $2.00,	a	0.99
Trajecitos de warandol y poplín, finos, de $3.75,	a	1.50
Trajecitos forma marinero, finísimos, de $5.00,	a	2.50
Jueguito de canastilla, esmeradamente adornados,	a	1.00
Ajuares completos para bautizo, de $9.00,	a	5.00

Se remite al interior, siempre que venga acompañado de su importe y para gastos de envío.

LA ESTRELLA

Ave. de Simón Bolívar 23 antes Reina

Entre Aguila y Angeles

HABANERAS

EN EL MALECON

DURANTE LA MAÑANA

Algo emocionante.
Sensacional!
Es el espectáculo que va a ofrecerse a las diez de la mañana frente al Malecón.
Fernando López Sainz, el gran ingeniero hispano-cubano, hará una prueba de la boya flotante.
Un invento notabilísimo.
De que es autor.

Con la boya insumergible parece queda ya resuelto para siempre el pavoroso problema de los naufragios.
López Sainz, con algunos más, vendrá en la boya desde larga distancia.
Llegará hasta la orilla.
Con gran escolta de embarcaciones.

DEL DIA

MATINEES TEATRALES

En el Nacional.
Cintas cómicas.
Se exhibirán a partir de la una y media, dedicadas al mundo infantil, proyectándose después la grandiosa cinta **El Halcón de los Mares** por última vez.
Ha durado en el cartel por espacio de ocho días con éxito permanente.
Va **Mariposas blancas** mañana.
Nueva cinta.
Primera matinée la de hoy en Martí de la Compañía de Revistas Mexicanas.
Sigue **Colorines** en el cartel.

Bella revista.
En el Principal, la comedia **La otra honra**, en las dos funciones de la tarde y de la noche.
Obra de Benavente.
Ultima del insigne autor.
Campoamor con la exhibición de **El orgullo de la estirpe** después de la matinée infantil.
No faltarán juguetes.
Sorteados entre los niños.
Y en Fausto la matinée, a la una y media, en obsequio de la gente menuda.
Se verá muy concurrida.
Animadísima.

ORIENTAL PARK

LAS CARRERAS DE HOY

Día grande.
En **Oriental Park** hoy.
Primero el almuerzo de la Sociedad Colombófila de la Habana celebrando las bodas de plata de su fundación.
Habrá una suelta de palomas.
Nota típica.

Luego las carreras, a la hora de costumbre, con un programa, según la frase en uso, de siete eventos.
Además de La Playa Handicap habrá el Toledo Handicap con sus premios respectivos.
Acontecimientos de la tarde.

(Continúa en la página siete)

OTRO, NO

Las personas que saben tomar café, exigen, precisamente, el de LA FLOR DE TIBES, —Bolívar 37, A-3820 y M-7623—que es el mejor del mundo.

MONUMENTO A DON FERMIN CANELLA

Por la prensa ovetense, últimamente recibida, nos llega la noticia de la inauguración, el 9 del próximo pasado agosto, en el pueblo de Soto de Agues (Sobrescobio), del monumento erigido a la memoria del que fué cronista de Asturias, senador del Reino y durante varios años Rector de la Universidad de Oviedo, Exmo. Sr. Don Fermín Canella y Secades.

El monumento consiste en un artístico busto en mármol sobre adecuado pedestal. Es debido al diestro cincel del notable escultor madrileño, señor Rafael Vela del Castillo.

Al solemne acto asistieron, a más de numerosos vecinos de Soto y sus inmediaciones, los hijos del señor Canella, Don Carlos y Doña Manuela, el Delegado del Gobierno, los Alcaldes de casi todos los pueblos de la Provincia y representaciones de la Diputación Provincial, la Universidad, de otros centros de cultura, de la Colonia de Cuba y la prensa de la región.

El alma y propulsor del homenaje ha sido Don Fernando Blanco Prado, acaudalado comerciante de esta plaza e hijo de Soto, donde actualmente pasa la temporada de verano con su distinguida familia.

Terminada la ceremonia del descubrimiento y la entrega del busto, ofreció el señor Blanco Prado a los concurrentes un espléndido banquete.

La mesa fué dispuesta bajo un túnel de follaje, formado por avellanos.

Frente a la mesa aparecía colocado el retrato de Don Fermín Canella.

Sus Cheques Significan Efectivo.

Las bóvedas de acero y concreto, los sistemas de alarma y serenos - todo esto - protege su dinero en el Banco. Pero, ¿qué hay de sus checks? ¿Están bien protegidos?

Al firmarse un check, representa efectivo - pero, ¿puede Ud. tener seguridad que al presentarse al Banco para su cobro, será por la misma cantidad que se extendió?

El *Protectograph* TODD tritura en la fibra del papel la cantidad con tinta indeleble a dos colores.

Representada por
Gómez de Garay
Manzana de Gómez 245 Telf. A-1376
HABANA

Desde 1899
PROTECTOGRAPH TODD
La Verdadera Protectora

GARCIA, SISTO Y CIA.-TELEF. M-5991, CENTRO PRIVADO.-TELEGRAFO: "SIGLO-HABANA"

ALMACENES FIN DE SIGLO HABANA

El Mejor Fallo es el Propio

No pretendan los hombres con sus piropos y sus galanterías "descubrir" a una mujer sus encantos. La frase que mejor agradece y más le halaga es la que ella misma se dice delante del espejo.

La mujer verdaderamente elegante se forma en el secreto de su alcoba. Y se forma cultivando a todas horas la distinción y el chic.

Se nota fácilmente cuando una mujer se preocupó de su toilette solo para ser vista. Parece como si las galas, por falta de costumbre, se le "despegasen" del cuerpo.

La mujer no debe en ningún momento "perderse" de vista.

Hay hasta el arte de saber dormir, de saber levantarse de la cama, de saber andar por casa. Y cuando se dominan estas sabidurías, es cuando mejor se luce en la calle.

"Textos" que Ayudan a Cultivar la Distinción

A $2.25.—Pijamas de crepé, con bordados en el escote y los bolsillos. Tienen unas listas de color formadas por varios matices del mismo tono. El dibujo da idea de su belleza.

A $2.52.—Pijamas de crepé, en color entero. Tiene aplicaciones en el frente y dobladillo de ojo. Unos con el escote redondo, otros en forma de V. Extensa carta de colores.

A $3.23.—Pijamas de crepé muy fino. Aplicaciones de punto de aguja al frente y bieses de voile de color contrastante.

A $3.53.—Pijamas primorosos, de crepé blanco, bordados exquisitamente con hilos lavables de colores.

Cuatro Ofertas y una Crónica

ROPA INTERIOR

Queda en pié "aquella" famosa oferta de juegos de ropa interior, compuestos de camisa de día y pantalón, de opalina suiza de inmejorable calidad, y que marcamos, con motivo de la VENTA FIN DE TEMPORADA a

$3 95.

Los hay en melocotón, maíz, celeste, coral Nilo y rosa.

COJINES

A $2.22.— Acabams de recibir una hermosa colección de cojines de cretona. Es verdaderamente notable la diversidad y buen gusto de los dibujos, de una gracia de color que por si sólos les hace temas interesantes de una decoración íntima y refinada.

Todas las formas y tamaños: redondos, ovalados, cuadrados, triangulares...

Crónica

EL CELIBATO

¿Cuál es el estado perfecto del hombre?..El de viudo, dice un amigo mío. E ilustra la opinión. El viudo—afirma —ha ejercido todos los otros estados: fué soltero, casado y monje (virgen y mártir).

Dicen que mi amigo es un humorista. ¡Dicen!

La sociología, la biología y la política, ciencias que todo, hasta el matrimonio, lo toman en serio, están muy preocupadas con el incremento que en todas partes adquiere el celibato.

En España anuncia el Gobierno una lotería para los solteros, cuyos premios no se pagarán más que cuando el agraciado contraiga matrimonio. No sé en qué se fundan para creer que el proyecto va a tener buen éxito. ¿Un premio en casero, víveres y suegra? ¡La cosa no es para juego!

Francia, más angustiada, ante el millón y ochocientas mil solteras renuentes al matrimonio, lanza a sus sabios a predicar las excelencias de tener hijos. No se atreven, sin embargo, a asegurar que el matrimonio los proporcione, porque las estadísticas lo niegan. Y apelan a la moral. A una moral tan elástica como aquella que define un célebre novelista cuando pregunta: ¿Qué es más inmoral? ¿Que una soltera tenga un hijo o que una casada no quiera tenerlo?

X.

KIMONOS

$2.40, $2.75 y $3.25

A esos bajos precios ofrecemos kimonos de crepé, estilo japonés, con lindos y armoniosos bordados, sobre fondo de color.

"LA LETE"

Desde el primer dia en que anunciamos estos maravillosos polvos de talco—en latas de doce onzas, a 70 centavos— han tenido una gran aceptación.

Una "ducha" de estos polvos, después de la ducha de agua, hace persistente el halago, la frescura y la delicia del baño.

Científicamente elaborados, sirven, además, para preservar la piel de erupciones, salpullidos y barros.

Vienen en un bonito estuche esmaltado, lindo objeto de tocador, con una mota de felpa muy suave.

ESQUINA DE SAN RAFAEL Y AGUILA

Colegio del Apostolado

Dirigido por las Religiosas del Apostolado del Sagrado Corazón de Jesús.
Comenzará el nuevo Curso el día 7 de Septiembre Finlay, antes Zanja número 64, esquina a Escobar. Teléfono A-8260.

C 7823 alt. 7 d 8

BAILE EN LAWTON

La Directiva de la Sociedad de Propietarios y vecinos de la Cuarta Ampliación del Reparto Lawton ha acordado festejar la inauguración de su período de actuación con un gran baile que se celebrará el domingo 13 del corriente y, que dará comienzo a las nueve de la noche.

El baile se efectuará en un espléndido local de la Calle 16 entre Dolores y Tejar, cedido por su propietario el señor Francisco Miranda, entusiasta vecino y socio del Club.

La fiesta está dedicada a los socios, a sus familias y a sus amistades. Todos serán obsequiados con dulces, pastas, refrescos, ponche y licores.

Otro obsequio, y muy delicado, será distribuído entre las damas y damitas que concurran a la simpática fiesta.

Don Ramón Magriñá, el maestro de nuestros floricultores, el amable caballero y propietario de la elegante tienda de flores orgullo de la calle San Rafael, regalará unos bouquets al sexo bello formados con las flores más exquisitas y fragantes de su hermoso jardín "La Tropical". Cada ramito, antes de salir de la tienda, será debidamente examinado por la linda y gentil Nena Magriñá, la diligente Manager de Magriñá y Compañía.

José María Miró, celoso Tesorero de la Asociación y uno de los miembros más activos de la Directiva, nos avisa que tocará en el baile una de las más reputadas orquestas de la capital, que ya ha sido contratada.

Los últimos fox-trots: "Eleonora", "Mon Cherie", "Amor", el "Tío Juan", y los danzones mas modernos: "La Camaronera", "La Negrita de Arjona", "Maldita timidez", 'El Rey del silencio", etc., formanel programa bailable.

A este baile de invitación seguirá una serie de bailes de cuota que se celebrarán quincenalmente con el propósito de dedicar lo que se recauda a la construcción de la Casa Club y Colegio ferviente aspiración de los vecinos del Reparto Lawton.

FUNERARIA DE PRIMERA CLASE
ALFREDO FERNANDEZ
TELEFONO A-4348 SAN MIGUEL 63

Son sus Niños Caprichosos en su Apetito?

Una de las primeras indicaciones de delicada salud en los niños es la falta de apetito. Como los niños necesitan de su alimento aún más que los adultos, lo prudente es darles a tomar desde luego la **Emulsión de Scott.** El rico aceite de hígado de bacalao, facilmente digerido les dará nutrimento a la vez que avivará el apetito normal. Esta emulsión combina alimento y medicina.

Millones de niños se han desarrollado con ella, que es al mismo tiempo un eficaz preventivo de raquitismo, anemia, escrófula, etc.

Emulsión de Scott

CONCIERTO

En el Malecón por la Banda de Música del Estado Mayor General del Ejército hoy domingo 6 de Septiembre de 1925

A las 8 p. m.

1. Pasodoble "Arriba Maño" P. Rubio.
2. Overtura "La Estrella del Norte" Meyerbeer.
3. "Scenas Pintorescas" Massenet.
4. "Primer Tiempo del Septimino" . . .Beethoven.
5. Selección de la Zarzuela "Alma de Dios" . .Serrano
6. Danzón "General Machado" N. Menéndez.
7. Fox Trot "Dreams of India" P. Wenrich.

José Molina Torres, M. M.
Capitán Músico, Jefe y Director de la Banda de Música del Estado Mayor General del Ejército.

SOLO 25 CENTAVOS
-LUJOSISIMOS-
PERCHEROS SARRÁ COMPLETOS
EN BUENAS FARMACIAS Y EN TODAS PARTES.

"Mum" es la palabra!

"Mum"
Evita el mal olor de la transpiración

La mujer cuidadosa de su buena apariencia evita el más leve olor de su cuerpo, y conserva la atracción de su gracia femenina por medio de "Mum", la crema deodorante y blanca como la nieve.

"Mum" es tan eficaz e inofensivo que la mayoría de las mujeres lo usan diariamente para evitar todo mal olor del cuerpo.

Agentes Exclusivos
McKESSON & ROBBINS, Inc.
81 Union Square, N. Y., E. U. A.

RENOVADOR DE A. GOMEZ

CURESE de esa cruel enfermedad como se han curado miles de enfermos que a diario nos escriben agradecidos.

TOME

Renovador de A. Gómez. Unico remedio conocido hasta hoy que cura pronta y radicalmente: Asma, Catarros. Grippe e impurezas de la sangre.

DE VENTA EN DROGUERIAS Y FARMACIAS

ROMA
QUINCALLERIA DE PEDRO CARBON

Se ha trasladado de O'Reilly 54, esquina a Habana, a los bajos del "Gran Hotel", Ave. del Brasil (Teniente Rey), entre Zulueta y Monserrate, frente al Instituto Provincial.

"A Roma" por todo.

Descanse Usted HOY y emplee mañana su dinero en nuestra tienda. Es la MEJOR inversión que puede hacer en estos tiempos.

MELENAS: Las cortamos, a Señoras y Señoritas, por los últimos figurines de París y Nueva York. No tenemos oficiales para esta delicada operación, y sí reconocidos y expertos Maestros Peluqueros; de ahí nuestra fama.

GRAN PELUQUERIA MARTINEZ: Sucesores: CIRIA E HIJOS.
Neptuno, 81. Habana. Teléfono A-5039

CRUZ. Tl. U-2385

Louise Olivier

Fajas y corsés especiales y con cojines de goma, recomendados para el tratamiento médico de las deformaciones abdominales, riñón flotante y del estómago y colon caídos, etc., etc.

Prado 24

alt.—9 Ag.

Sarah et Reine
Prado 100

Por fin de temporada nueva rebaja de sombreros y vestidos por esperar los nuevos modelos de Otoño

Sarah et Reine. Prado 100

7d-1

PARA SUPRIMIR los VELLOS y el PELO

Tened mucho cuidado en usar un Depilatorio cualquiera. Después de aplicarlo, los pelos vuelven a brotar con mayor fuerza y vigor. Viéme un día inducida a experimentar una receta poco conocida, pero que posee verdadera acción sobre la raiz del pelo. Los pelos destruídos de este modo YA NO VUELVEN A BROTAR. Tan original método va explicado con la mayor claridad en un folleto intitulado "Un Secreto Egipcio" que envío GRATIS, bajo sobre cerrado, muy discretamente y sin señas algunas. - Basta escribirme adjuntado un sello para la contestación.
Miss J GYPSIA, 43, Rue de Rivoli, PARIS (France)
(Franquear la carta con un sello de 5 cs)

HABANERAS

(Viene de la página seis)

BODA ELEGANTE

EN LA IGLESIA DEL VEDADO

Josefina García Claramunt y el doctor Antonio Goicoechea

De rango.

De alta distinción.

Revistió este doble aspecto la boda celebrada anoche en la Iglesia Parroquial del Vedado.

Señalada para las nueve en las invitaciones no se hicieron esperar los novios.

Muy exactos.

Lo que apunto para ejemplo.

Era la desposada Josefina García Claramunt, interesante señorita de nuestra sociedad, perteneciente a una distinguida familia.

Una figura ilustre el novio, el doctor Antonio Goicoechea y Cosculluela, quien vino expresamente para su boda desde Madrid.

Orador y político.

Hijo de Cuba.

Ha sido Diputado a Cortes y entre otros altos cargos de su brillante carrera desempeñó el de Ministro de la Gobernación en el último Gabinete de don Antonio Maura.

El doctor Goicoechea tiene como título al afecto y la simpatía de esta casa ser uno de los colaboradores más caracterizados con que cuenta el DIARIO DE LA MARINA en su cuerpo de redacción de la Corte de España.

Precioso el templo.

Decorado por la Casa Trias.

A un lado y otro de la nave central, extendíanse caprichosas celosías, afectando la forma de abanicos, que por vez primera empleaba en sus adornos florales de bodas el moderno y progresista jardín del Vedado.

Espigas de nardos y rosas Lily Hidalgo entretejíanse en las celosías como prendidas de una doble guirnalda de espárragos salpicada de flores.

En las columnas búcaros.

Con rosas pálidas.

Y acá y allá, por todas partes, grupos de arecas completando la belleza del conjunto.

El altar mayor, radiante de claridad, resaltaba majestuoso.

En su embellecimiento puso a feliz prueba su buen gusto, una vez más, la Casa Trias.

Un decorado muy artístico.

Delicadísimo.

El retablo, tapizado de jazmines, rosas y nardos, era un poema de blancura.

Gentilísima la señorita Josefina García Claramunt bajo las simbólicas galas nupciales.

Su traje, admirable, suntuoso, es un timbre de orgullo para la **Maison Versailles**, que esta vez, como siempre, ha confirmado su alta y justificada nombradía.

Las buenas, las meritísimas hermanas Salas, tan conocidas y tan estimadas de las principales damas del mundo habanero, pueden sentirse plenamente satisfechas.

El prestigio de la **Maison Versailles** ha tenido una justificación completa.

Un traje, en verdad, magnífico.

Copia de Redfern.

De crepé satín, forma acampanada, como última novedad.

Bordado en tisú de plata.

Y en perlas.

Manto de Corte, bordado sobre satín en azahares y perlas, conforme los diseños orientales recibidos últimamente por la **Maison Versailles** de la famosa casa Worth, de París.

Una filigrana el velo.

Exquisito.

De tul bruselas bordado como por manos de hadas en finísimo encaje inglés.

Y coronando la esbelta figura de la adorable **fiancée** una tiara de tisú bordada de dos guirnaldas de azahares.

A **toilette** tan espléndida correspondía bellamente el ramo nupcial.

Un nuevo modelo de **El Clavel**, el gran jardín de los Armand, que a cada momento nos sorprende con creaciones que son verdaderas maravillas.

Era de lirios.

Con profusión de jazmines.

Del conjunto floral se desprendían, como una fantástica lluvia, cintas e hilos de plata.

Breve la ceremonia.

Y solemne e interesante.

El señor Santiago García y Sánchez, padre de Josefina, fué el padrino de la boda.

Y la madrina, la respetable señora Angela Barreras Viuda de Cosculluela, tía del doctor Goicoechea.

Numerosos los testigos.

Por ambos desposados.

En primer término el honorable Presidente de la República, por parte del novio.

Rafael Montoro.

El Conde del Rivero.

El señor Alfredo Mariátegui, Ministro de S. M. Católica, el general Eugenio Sánchez Agramonte y el doctor Juan Antonio Cosculluela, catedrático de la Universidad.

A su vez actuaron como testigos por la novia el doctor Juan Pablo Toñarely, los señores Leandro Goicoechea y Marcelino Santa María y los doctores Alonso Betancourt y el doctor Miguel Carreras.

Otro testigo más.

El doctor Portell Villá.

Salió del templo la novia luciendo entre sus manos el ramo de tornaboda.

Procedía también del jardín **El Clavel** y era de dalias y rosas rosadas con una gran cinta de raso del mismo color.

Numerosa la concurrencia.

Y selecta, brillantísima.

Los novios, por cuya felicidad hago votos, embarcan en el vapor **Oropesa** el miércoles próximo.

Se dirigen a Madrid.

Para fijar allí su residencia.

Enrique FONTANILLS.

(Continúa en la página diez)

Fumar

En gran profusión de modelos y tamaños nos han llegado divinidades en jueguitos para fumar. Los tenemos de bronce, en distintas combinaciones de piezas; con pies artísticamente decorados; otros con bandeja para sobremesa, y muchos mas estilos y formas.

La Casa de Quintana
LA CASA DE LOS REGALOS

Anuncios TRUJILLO MARIN.

PARIS-VIENA
AVE. DE ITALIA, 102 - TEL. A-2859.

La ventaja que tiene usted al frecuentar a PARIS-VIENA es la de que siempre tenemos algo nuevo, práctico y original que ofrecerle.

TODO ESTA MARCADO CON PRECIO FIJO.

BIRD'S EYE WAX VESTAS

(Fósforos ingleses, sin humo, OJO DE PERDIZ)

De venta en las vidrieras de lujo

Agencia: Beramapor: O'Reilly 13.

DEDALCIO C 8457 alt. 8d 6

El Encanto Habana

La Colección de Jean Patou

EN su colección de invierno, Jean Patou ha desarrollado un tipo definido, en el que la línea es de importancia máxima, aunque no es obvia por la habilidad suma con que ha sido manejada.

De esta manera sutil logra imponer el talle en su sitio natural.

A sus "tailleurs" y trajes de sport les pone cinturones un poco más abajo del talle, pero, en sus trajes de tarde y de noche, no hace más que insinuarlo en las líneas de los suaves materiales que ciñe o drapea de manera encantadora.

El material donde más luce este año Patou sus facultades extraordinarias es el terciopelo. Ha conseguido uno, hecho especialmente para él en Lyons, cuyo ancho excepcional es desconocido hasta ahora en los grandes "ateliers". Sus tonos son tan profundos, tan maravillosos, que una clienta, asombrada, pidió a Patou la explicación de tanta belleza. "Es que se tiñen los hilos, **chére Madame**—y no la pieza como se venía haciendo—de ahí los tintes tan homogéneos y la riqueza de colorido. Y después, hasta tienen la ventaja de tardar seis meses en hacerse—lo que le garantiza cierto exclusivismo..."

"Y ¿usará usted mucho terciopelo este invierno?" tornó a preguntar la dama curiosa.

"Beaucoup, Madame.—Si yo fuera joyero y quisiera hacer resaltar una piedra preciosa, le pondría un fondo de terciopelo—la mujer luce aún más bella que las piedras con el mismo fondo..."

Clara Smart

Color, frivolidad, economía...

NADA presta a una toilette, o a cualquier adorno, tanta vida e interés como la cinta. Da la necesaria nota de color, e insinúa sutilmente una frivolidad que está llena de encantos...

Es, además, un medio económico que tiene toda mujer a su alcance para confeccionar fácilmente, para si misma o para obsequios, mil objetos deliciosos.

Algunos objetos hechos con cintas

Para regalar a un baby, por ejemplo, se puede hacer una cubierta, de franela finísima forrada en seda, y cogidos los bordes con una cinta ancha de tonos pálidos. Un lazo grande en una esquina, completa el obsequio, que será tan práctio como bonito.

Un muñeco al que se le haga una especie de faldellín, con cintas de 4 o 5 pulgadas de ancho, que lleve en el interior de la cinta una tira de franela, servirá como depósito de alfileres.

¿No son acaso los sachets, hechos de cinta y exquisitamente perfumados, regalos del mayor refinamiento?

Y los distintos artículos de boudoir—hechos de cintas y flores—colgadores de kimonas, cojines, tapas de motera, sachets de pañuelos—¿No tienen un encanto único?

Una gran casa de París hace unas ligas que vende a precios fabulosos, cuyo único mérito consiste en la perfecta armonía de colores. El elástico va entre cintas, estrechas—1 y media pulgada—de dos colores. Por ejemplo, azul nattier por un lado y orquídea por otro; rosa pálido de un lado, y fresa por el opuesto... ¿No encuentra fácil imitarlas?

De cintas pueden hacerse cinturones para sostener (y por qué no adornar?) una camisa de noche un poco larga—y se completará el buen efecto si las cintas de la cofia hacen juego con las del cinturón.

Pueden hacerse guirnaldas de flores de gran valor decorativo; pueden transformarse y reavivar sombreros de largo uso.

Y puede... pero qué no puede hacerse con cintas?

Cintas de Fantasía

Nuestra Casa de París nos acaba de mandar lo que realmente puede considerarse un surtido extraordinario. Más por la calidad que por las cantidad.

Cintas metálicas, **tres chic,** en plata, oro y bronce.

Cintas de tafetán, faya y moaré, en cuanto tono pueda imaginarse.

Cintas de terciopelo, en distintos colores, cuya boga aumenta por día, sobre todo para adornar sombreros.

E infinidad más, todas muy finas, y como todas las del Departamento, rebajadísimas por estar próximo nuestro Balance.

Cintas lavables

La cinta "Iris" de crepé lavable, especial para hombreras, viene en colores encantadores, y distintos anchos.

No. 1½—10 cts. No. 2—15 cts. No. 3—20 cts. No. 5—25 cts.

Otra cinta lavable, muy adecuada para usarla en ropa interior, es la "Warren".

Viene en piezas de 3 yardas, en blanco, azul y rosa.

No. 1—12 cts. No. 1½—15 centavos. No. 2—18 cts. No. 3—20 cts.

La cinta Croase, también lavable, es ideal para ropa interior por su duración y lindos colores. La hay en pieza de 6 varas en blanco, negro, lila, rosa y azul.

No. 2—25 cts. No. 3—35 cts. No. 5—45 cts.

"Ara" y "Semiramis" son dos de nuestras marcas más acreditadas de cinta de raso doble lavable. Duran extraordinariamente y tienen unos colores delicadísimos. Las recibimos continuamente, para poder llenar tanto pedido que se hace de ellas.

Toujours à Toi **un perfume exquisito, de elusiva fragancia...**

SOLIS, ENTRIALGO Y CIA.

Galiano. San Rafael. San Miguel. Telf. A-7221. Centro Privado

NO LIQUIDAMOS

PERO VENDEMOS BARATO

que es lo más importante

HONRENOS CON SU GRATA VISITA Y LE GARANTIZAMOS QUE ENCONTRARA LOS MEJORES ARTICULOS a LOS MEJORES PRECIOS

TENEMOS la mas **lindas telas en color entero y floreado**—hilo y algodón—. ¡Un surtido inmenso!

TAMBIEN una **gran colección de medias y calcetines** —algodón, olán, fibra y seda—en todos los tonos.

OFRECEMOS **magníficos warandoles** para vestidos y sábanas; **creas de hilo y algodón** y cuanto pueda necesitar una familia.

ADEMAS preciosos **abanicos de última moda, carteras, encajes, cintas, cinturones** ¡Infinitas novedades! Y todo baratísimo.

HAY un completo surtido de **trajes de niño** propios para colegio; y **camisas, corbatas, pantalones, camisas sport**... Todo de buena calidad y esmerada confección.

VENGA, VEA, COMPARE Y... NO CREERA MAS EN LOS CANTOS DE SIRENA DE LAS "LIQUIDACIONES"

LA GLORIETA CUBANA

BERNARDO F. CARVAJAL e Hijo

SAN RAFAEL 31 TELEFONO A-3964

RETAZOS

Lunes y Martes

En estos dos días, a precios desbarajustados, liquidamos todos los retazos que nos van quedando de la venta del resto de la semana. Entre ellos hay preciosos cortes de vestido de sedas estampadas y color entero, de voiles lisos y bordados, de guarandoles de hilo algodón, de holanes de hilo y color entero, etc.

Aproveche de esta oportunidad que le brindamos.

La Elegante — DOS CASAS CON PRECIOS DE ALMACEN — La Elegante de Neptuno

MURALLA Y COMPOSTELA / TEL. A-3372 NEPTUNO 48 / TELEFONO M-1700

Venid, Señoritas

Oidlas. Son elegantes, inquietas y parlanchinas.

—Chica, pasé ayer por Casa Benejam y no entré. Ahora sólo tiene una vidriera y una puerta. En la esquina, que antes tenían tan bonita, están fabricando. Benejam era mi tienda favorita, pero ahora...

—¡Qué dices, boba! Pero ¿tú no sabes? La peletería se instalará pronto en la planta baja de nueva construcción, pues allí, se va a levantar un soberbio edificio. ¡Figúrate como será eso!.... Ahora tienen habilitado provisionalmente, en el interior un salón para señoras muy cómodo mientras dure la obra. Yo estuve hace días con una amiguita que se compró un par amarillos muy bonitos por cierto.

—Pues yo me quería comprar un par blancos, de aquellos que tanto nos gustaban y que vimos allí, ¿te acuerdas?

—¡Vaya si me acuerdo! Como que yo también pienso lucirme con unos. Están vendiendo muy baratos ahora.

—¿Vamos mañana?

—Vamos. Yo todavía no tengo todo el dinero; pero iremos y yo revolveré y encontraré cosas curiosísimas. Además, aquellos dependientes son tan amables; nunca se quejan.

—Pues bien, Nena, mañana por la tarde, a las cinco, nos veremos. En el salón de Señoras de Benejam. No faltes.

Este diálogo laudatorio, recogido al vuelo, nos enorgullece. Sí, lindas visitantes. Venid mañana; venid siempre que os plazca; a mirar, a revolver, a comprar. Tenemos la seguridad de que tal visita será motivo de complacencia para esta CASA.

Peleteria Benejam

"Bazar Ingles" S. Rafael e Industria
HABANA-CUBA

LG

MAÑANA

Ofreceremos infinidad de artículos rebajados con motivo de nuestras famosas ventas especiales de los lunes

He aqui algunos de los artículos que figuran en la venta de mañana:

Pañuelos blancos de hilo para caballer
Payamas de vichí para caballero,
Fajas y ajustadores Madame X,
Sombreros de verano,
Perfumadores de cristal,
Pulsos de perlas,
Pulsos de platinium y piedras,
Iniciales de plata y marquesina,
Pasadores de galalith muy finos
Sábanas holandesas.
Juegos de cama,
Vestidos de warandol de hilo,
Vestidos de voile,
Vestidos de seda,
Juegos de jersey de seda,
Juegos de linón y opal.
Camisas de hilo,
Camisas de linón,
Juegos de 2 piezas de holán clarín
Cretonas finas,
Toallas blancas,
Servilletas adamascadas de hilo,
Alfombras,
Juegos de mantel,
Paraguas de señora
Talco Blue-Moon,
Vánitys plateados

ADEMAS...

Mañana, lunes, regalaremos a cada señora que nos visite un pomito de esencia, un sachet de polvos y una tarjeta perfumada de Vigny, el famoso perfumista parisién.

ANGONE Y COMPAÑIA — LA CASA GRANDE — GALIANO Y SAN RAFAEL — HABANA

Posturas de Frutales y Ornamentales

PINOS COMO LOS DE LA PLAYA DE MARIANAO.—FICOS BENJAMIN COMO LOS DEL PARQUE ALBEAR.
PUEDEN VERSE EN LA

Finca "Mulgoba"

SANTIAGO DE LAS VEGAS
Sucursal: G. Carrillo (S. Rafael) 8.
Teléfono: A-9071

Alt 8d 16.

CARTEL DE TEATROS

MARTI (Prado y Dragones)
Compañía de Revistas Mexicanas de Ortega, Prida y Castro Padilla.
A las ocho y media: la revista en un acto y nueve cuadros, de Carlos M. Ortega y Pablo Prida, música de Manuel Castro Padilla, La Alegría Cascabelera; la revista en once cuadros, de los mismos autores, Colorines.
A las dos y media: La Alegría Cascabelera; Colorines.

PRINCIPAL DE LA COMEDIA (Animas y Zulueta)
A las tres menos cuarto y a las nueve: la comedia en tres actos, de don Jacinto Benavente, La Otra Honra.

ALHAMBRA (Consulado esquina a Virtudes)
Compañía de zarzuela cubana de Regino López.
A las dos y media: Cayo Verde; El Lobo Segundo.
A las ocho: El Cayo Verde.
A las nueve y cuarto: El Lobo Segundo.
A las diez y media: El Lobo Segundo.

NACIONAL (Paseo de Martí esquina a San Rafael)
A las once: El Halcón de los Mares, por Milton Sills.
A la una y media: Un jinete sin cabeza; Detrás de la pantalla; Concurso, por Charles Chaplin; Linaje de luchador; Detenido y esposado, por Frank Merrill.
A las cinco: El Halcón de los Mares.
A las siete: El Halcón de los Mares.
A las nueve y media: El Halcón de los Mares.

PAYRET (Paseo de Martí esquina a San José)
De una a cinco: El auto volador; El valle encantado; La marca del zorro, por Douglas Fairbanks; Miseria y opulencia, por Jack Charlot; El Terco, por Tom Mix.
A las cinco y cuarto: El auto volador; El último peldaño, por Virginia Valli.
A las ocho y media: El valle encantado; La marca del zorro; Miseria y opulencia; El último peldaño.

Teatros y Artistas

LA COMPAÑIA DE REVISTAS MEXICANAS EN MARTI

Anoche se efectuó en Martí la segunda función de la temporada de Revistas Mexicanas, que dirigen los aplaudidos autores Carlos M. Ortega, Pablo Prida y Manuel Castro Padilla, confirmándose el brillante succéss de la primera noche.

"La Alegría Cascabelera" y "Colorines" impresionaron gratamente al auditorio, que tuvo aplausos calurosos para el libro, para la música y para los intérpretes.

Entre estos últimos se distinguieron Emma Duval, la tiple de 1925; Lupe Inclán, Laura Miranda, Elena Ureña, Lupe Arozamena, los actores Graña, Herrera y Espino, los cancioneros Pantoja y Martínez y el grupo fragante de tiples-bailarinas.

Hoy, domingo, se ofrecerá una gran matinée a las 2 y media, cubriendo el cartel "La Alegría Cascabelera", "Colorines" y un variado fin de fiesta.

Por la noche, en función corrida, se repetirá este programa.

Para el lunes se anuncia la reposición escénica de "Cielito Lindo" y la inauguración de las tandas, al precio de sesenta centavos luneta para la sencilla y un peso veinte para la doble.

En la semana próxima se reprisará también "Aires Nacionales".

La bella tiple y bailarina mexicana Lupe Inclán

EL GRAN CONCIERTO DE LA ORQUESTA FILARMONICA

Lully y Glazounoff, dos compositores tan distantes por el tiempo y tan próximos por la inefable sugestión de su música, constituyen el grueso del programa que prepara la Orquesta Filarmónica para el próximo domingo.

Lully nos evocará con su deliciosa Suite-Ballet todo un tiempo de galantería y de exquisiteces. Glazounoff nos volverá a nuestro siglo, con sus inquietudes, sus afanes, sus trajines, magistralmente reflejados en su música. Del compositor ruso, a quien ya conocemos por el hermoso poema "Stenka Razine", ejecutado por primera vez en el pasado concierto de la Filarmónica, oiremos esta vez la Segunda Sinfonía, una de sus obras más universalmente alabadas.

Dos obras más completan el programa: la Danza China de la "Casse Noisette" de Tschaikowsky y el mencionado poema "Stenka Razine". Ambas obras se tocarán a petición de un grupo de abonadas.

Los ensayos marchan viento en popa. La orquesta Filarmónica, sabiamente conducida por Anjuán, estudia minuciosamente sus programas y de ahí el éxito que en cada concierto alcanza.

Exito que crece paulatinamente hasta situarse en su máximo gra-

VEANSE MAS GACETILLAS DE TEATROS EN LA PAG. 14

FAUSTO

5¼ LUNES 7 y MARTES 8 9¾

ESTRENO EN CUBA

LABIOS DE MUJER

"De sus labios dependía la suerte de un hombre. Una mentira la encubría a ella. La verdad le salvará a él".

¿QUE DIJERON ELLOS?

LABIOS DE MUJER

(MY LADYS LIPS).

Con un brillante reparto:

CLARA BOW. WILLIAM POWELL.
FRANK KEEMAN ALICE MILLS

EXCLUSIVA DE:

CUBAN MEDAL FILM Co.—AGUILA 20, HABANA.

C 8466 1d 6

AMOR DE APACHE

LOU TELLEGEN, considerado como el más bello ejemplar del tipo varonil. ELENA HAMMERSTEIN, la sugestiva y blonda actriz, Renee ADOREE, la picaresca y genial actriz y todos los demás actores que toman parte en esta película, han hecho de ella una verdadera obra maestra.

MAÑNA LUNES SE ESTRENA EN

CAMPOAMOR

Tandas de 5 y ¼ y 9 ½

Esta es la historia original y emocionante de una joven americana que concibió la idea de modelar en mármol la figura de un apache, que asalta su residencia por la noche... y al realizar su descabellado propósito quedó prisionera de los caprichos del bandido.

La figura escultural de LOU TELLEGEN, lleva al ánimo del espectador la verosimilitud de todas las interesantes situaciones porque atraviesa la protagonista de este drama.

EL GRAN CIRCO SANTOS Y ARTIGAS DEBUTA EN PAYRET EL DIA 28, DE NOVIEMBRE PROXIMO, LA COMPAÑIA FORMADA EN PARIS PERSONALMENTE POR ARTIGAS, ES UNA DE LAS MAS NUMEROSAS DE LAS QUE HAN VENIDO A CUBA.

C 8445 1d 6

A PAYRET TODOS LOS NIÑOS!!!!

HOY GRAN MATINEE con el mejor programa que se ha presentado en Cuba. El más apropósito, el más nuevo, el más extenso...

IMPORTANTES ESTRENOS EN CUBA

Y las películas más notables de los más notables artistas.

¡¡28 rollos de películalas de gran mérito!!

Compárese el programa de Payret con cualquier otro y verá la muchachería la inmensa ventaja que les damos.

Atención al programa!

Estreno en Cuba...

AUTOMOVIL VOLADOR

de Mac Sennet, tomando parte la nueva estrella infantil el niño JACKIE LUCAS y 14 LEONES indomables.

ESTRENO en Vuba...

GALLINA EN CORRAL AJENO

o no cases con muchacha rica, si eres un buche.

"EL VALLE ENCANTADO"

ESTRENO en CUBA, por Ruth Roland y Francis Ford.

ESTRENO en Cuba. "Tragando el anzuelo" o el que más pesa menos coje.

ESTRENO en CUBA:

OPULENCIA Y MISERIA

por Jack CHARLOT, el otro yo de Charles Claplin. El mejor imitador del famoso artista de los zapatos submarinos.

TOM MIX, el cow boy invencible en su gran película en 7 rollos titulada: "EL TERCO" una de sus más portentosas creaciones y a petición la grandiosa obra de DOUGLAS FAIRBANKS, titulada:

"LA MARCA DEL ZORRO"

Todo el día desde la una hasta que se acaben los 28 rollos de este programa, por 40 centavos en luneta y 10 en galería, con regalo de 2.000 juguetes a los niños concurrentes PAYRET en beneficio del público aumenta la calidad y cantidad de su programa.

C 8444 1d 6

LA TEMPORADA DE REVISTAS MEXICANAS EN MARTI

El éxito brillantísimo obtenido la noche del debut por la gran compañía de revistas mexicanas que actúa en el popular teatro Martí bajo la competente dirección de los afamados autores Carlos M. Ortega, Pablo Prida y Manuel Castro Padilla, quedó confirmado plenamente anoche, en la segunda función de la temporada.

El lleno de la inauguración se repitió ayer, en la misma forma abrumadora y desbordante, hasta el extremo de que hubo necesidad de fijar en las taquillas, tanto en la de plata como en la galería, los clásicos cartelitos de No hay localidades.

La Alegría Cascabelera, revista luminosa y divertida que ocupa el primer lugar del programa, divirtió extraordinariamente a los espectadores. Y se dió el caso curiosísimo—que demuestra la facultad de adaptación del público—de que todos los chistes mexicanos, todos los modismos locales y las frases de puro significado nacional, fueron comprendidos fácilmente por los espectadores.

El monólogo del polero, interpretado admirablemente por la gran característica Elena Ureña, fué uno de los números que provocaron mayor hilaridad en el público. Y también provocaron carcajadas unánimes y aplausos calurosos las escenas cómicas de Emma Duval, la tiple de 1925, y Jesús Graña, el jocoso actor cómico.

Lupe Inclán se hizo ovacionar repetidamente en sus bien caracterizados tipos populares y su Antorranta mereció los honores del bis. También hubo aplausos frecuentes para Laura Miranda, la tiple escultural, que cantó y bailó con gracia y elegancia el frívolo couplet Flirt.

Lupe Arozamena, la danzarina gentilísima fué ovacionada en el número de los chinitos y en su bello bailable del cuadro octavo.

Muy bien el actor cómico Espino, ya favorablemente conocido, y los señores López y Barrón.

Colorines, la revista del triunfo, gustó más si cabe que la primera noche. El número de las indias del cantaro, produjo un hondo sentimiento admirativo en los espectadores. Las decoraciones y los trajes, ejecutados de acuerdo con diseños del gran pintor mexicano Diego Rivera, son de lo más artístico que se ha presentado en la Habana.

Otro de los cuadros más aplaudidos fué La Tuba de Colima, delicioso pregón popular, que Castro Padilla ha sabido trasladar a la orquesta con todos sus encantos. El número de la "tuba" está destinado a hacerse popular rápidamente.

También fueron aplaudidísimos Hector Herrera y María Luisa Aznar en la escena yucateca, que acredita la gracia ininitable de los libretistas.

Emma Duval, la gentilísima vedette que cuenta ya con las simpatías de los habaneros, cantó admirablemente la tonadilla colonial, la prietita de ojos negros, el difícil número de los gusanos de maguey y el de los calados. En todos ellos fué aplaudida con entusiasmo, viéndose obligada a repetir la tonadilla y la prietita.

Para hoy, domingo, se anuncia una gran matinée a las 2 y media en punto, cubriendo el cartel La Alegría Cascabelera, oColorines y un atractivo fin de fiesta.

Por la noche, a las 8 y media, se repetirá en función corrida el mismo programa.

El lunes se implantará el sistema de tandas, ofreciéndose una primera sección a las 8 y media en punto, al precio de sesenta centavos luneta, y una segunda sección doble a un peso veinte. En esta segunda sección se reprisará Cielito Lindo, una de las mejores obras del repertorio mexicano.

En la semana próxima subirá a escena Aires Nacionales.

RIALTO

EXTRAORDINARIA MATINEE

Si, extraordinaria puede llamarse la soberbia matinee que de 1 a 5 de la tarde ofrece hoy iRalto, a sus asiduos concurrentes, pues habrá ointas para todos los gustos y podrán salir satisfechos de ella, los grandes y chicos pues para unos habrá una infinidad de valiosos juguetes y para los otros el mejor programa que presentarse puede; se estrenará El Camino del Desquite por Tom Mix; El Jinete sin Miedo por Dix Hatton; El Fugitivo por Ben Wilson; Velocidad Temeraria por Jack Merrill; Ensueños por Buster Kenton y Nuestras Esposas por Herbert Rawlinson y Elaine Hammerstein. En las tandas de 5 y cuarto y 9 y tres cuartos se proyectará por última vez a petición de muchas familias la obra maestra del cinema, la soberbia cinta El Puente de los Suspiros que sacada de la famosa novela de Michell Zevecos hace una de las extraordinarias películas presentadas.

Mañana: Las Hijas del Placer, cinta ésta en 1 aque después del público, los eternos enamorados; no sabemos si por esta causa sus directores han tenido a bien alejarlos por una temporada, por lo tanto es de esperar que todos sus admiradores, acudan a presenciar la bella cinta de Marie Prevost y Monte Blue.

CINE OLIMPIC

Hoy en la matinee de 2 a 5, Charles Hutchison en El Repórter del Herald, nuevos episodios de la serie por William Duncan El Camino de Hierro y la valiosa producción del invencible Tom Mix Con la Parca al Anca.

Tandas elegantes de 5 y cuarto y 9 y media función amenizada por la orquesta que dirige el profesor Armando Joffre.

La Universal Film presenta a la genial actriz Baby Peggy en su graciosa comedia de gran risa Santiage y las Habichuelas, estreno de la grandiosa producción Joya Universal interpretada por la bella actriz Laura Laplante y el gran actor Eugenio O'Brien titulada El Peligro de la Inocencia.

Mañana en las tandas de 5 y cuarto y 9 y media la gran producción La Tragedia de un Príncipe.

Martes 8 Paulina tSarke en la producción titulada El Infierno del Dantes.

Miércoles 9 Rin Tin Tin en la sensacional cinta La Tragedia del Faro.

USTED NO VENDERA, SI NO ANUNCIA EN LOS PERIODICOS

DIARIO DE LA MARINA

ES EL PERIODICO DE MAYOR CIRCULACION.

TEATRO NACIONAL

HOY

Grandiosa Matinee a la Una y media

La graciosa comedia

UN JINETE SIN CABEZA

El hermoso cinedrama

LINAJE DE LUCHADOR

por el maravilloso actor

TOM MIX

La chistosa comedia por el gran CHARLES CHAPLIN

DETRAS DE LA PANTALLA

El drama de acción de gran interés y notables escenas

DETENIDO Y ESPOSADO

por el rey del músculo el incomparable actor

FRANK MERRILL

CONCURSO de CHARLES CHAPLIN

Los tres niños que mejor imiten a Chaplin, serán obsequiados al final del concurso con un automovil, un reloj de oro y un aparato de cinematógrafo. Cada domingo se hará la selección para el concurso final.

Ya hay varios niños inscriptos

INSCRIBA VD. LOS SUYOS

PALCOS con 6 entradas $1.20 LUNETAS $0.30 GALERIAS $0.10

ULTIMAS EXIBICIONES de la gran película

EL HALCON DE LOS MARES

SEA HAWK SERIE EXCELSA

Tandas Aristocráticas de 5 y 9 ½

PALCOS CON 6 ENTRADAS $4.00 LUNETAS $1.00 TERTULIA $0.30 PARAISO $0.20

Tandas de 11 y 7

Lunetas $0.50 Paraiso $0.15

RIALTO

El Cine Chic — El mas fresco

LUNES 7-MARTES 8-MIERCOLES 9

5¼ SENSACIONAL ESTRENO 9½

La HAVANA-FILM Co presenta la magnífica producción

Las Hijas del Placer

(DAUGHTERS OF PLEASURE)

Interpretada por los Amantes del Cinema

MARIE PREVOST y MONTE BLUE

que se superan así mismos en su magistral caracterización.

¿Donde comienza el placer? ¿Donde termina el dolor?

En esta película admirable plena de las situaciones mas interesantes que trata de las mas atractivas asuntos de la vida real, vemos que al fin se impone la verdad única "el amor" el amor que todo lo vence

Marie Prevost y Monte Blue

Realizando una estupenda labor de arte, dan una prueba mas de sus excepcionales condiciones para amar. Repertorio excelente de la HAVANA FILM Co — NEPTUNO 36

TEATRO VERDUN

La empresa ha seleccionado para hoy el mejor programa de la Habana. A las 7 y cuarto comienza la función con una revista y una comedia, a las 8 y cuarto La Señorita de Media Noche joya metro de interesante argumento por Mae Murray y Monte Blue a las 9 y cuarto estreno de la interesante creación del elegante actor Rodolfo Valentino y la simpática actriz Dorothy Dalton titulada Es mi hombre y a las 10 y cuarto La Tragedia de un Príncipe, maravillosa producción dramática de extraordinario argumento en cuyos papeles principales figura la diabólica vampiresa Nathalie Lissenko secundada por el insigne trágico Ivan Mosjoukine.

Mañana Casados de Paso, La Payasita y La Coristilla. Martes 8 Amor Tragico. La Estrella Simbólica y La Emancipación de la Mujer.

ANUNCIESE EN EL DIARIO DE LA MARINA"

Miércoles 9 El Calvario de una Esposa. Daniel Dinamita y La Voz de la India.

DEL ARTE SILENCIOSO

POR SILVESTRE DE LOAN

HOY A LAS DOS DE LA TARDE, EN LAS OFICINAS DE LA "HAVANA FILM CO", NEPTUNO NUMERO 56, SE LLEVARA A CABO EL SORTEO DE LOS 25 PASES PARA CONCURRIR GRATIS AL "GRAN CINE RIALTO" DURANTE UN MES

De los 11.785 cupones que hemos recibido, cerca de trescientas jóvenes han acertado, lo que da motivo al sorteo de hoy.

MONTE BLUE Y MARIE PREVOT, LA PAREJA DE LOS BESOS, SALUDAN AL PUBLICO AL CABO DE UN MES DE ESTARLE DANDO LAS ESPALDAS

Monte Blue y Marie Prevot.—los artistas de espaldas.

Durante un mes justo, ambas estrellas que cuenta por millares sus simpatizadores en Cuba, importándoseles poco o nada la educación, han permanecido de espaldas al público que tanto les admira. Pero hoy, cansado Monte Blue de tener la vista fija en un mismo lugar, y sobre todo, sin poder ver a su linda compañera de trábajo, decidió volverse hacia ella, y Marie, de mal caracter, en vez de verle a él, mira hacia el público para que ya no haya duda respecto a su personalidad.

Monte Blue, tranquilo, galante, sin inmutarse fija su mirada en el rostro encantador de la pequeña Marie, quien contraidos los labios, sin poder disimular su mal genio —un genio endiablado como podrá apreciar el lector— mira hacia el fotógrafo invitándole a que termine pronto y no empeore más la situación tirante que entre ella y Monte viene desarrollándose desde hace un mes.

Hoy a las dos de la tarde, conforme anunciamos en nuetra crónica de ayer, en las oficinas de la Havara Film Co. Neptuno número 56, a presencia del Administrador de esa empresa, señor Tomás Portolet, y del señor Ferrandiz, propietario del Cine Rialto y del que estas líneas escribe, se llevará a cabo el sorteo, entre todas las muchachas que han acertado en nuestro Gran Concurso Cinematográfico, para conocer cuales serán las veinticinco jóvenes que el Dios de la Suerte las haga propietarias durante un mes del pase que, en número de 25 ha cedido galantemente la Empresa del Gran Cine Rialto.

He aquí los nombres de las que han acertado:

A

Cristina F. Alvarez; Bebita Argüellos; Nena de Armiñan; María Alonso; Lola, María Teresa y Josefina Arronte; Carmen Alvarez; María Alvarez; Zoraida Alvarez; Dinora Alvarez; Benjamina Arlucea; Ofelia Alvarez; Piedad Andreu, Fidelina Alvarez; Herminia Alayon, Berta Angulo; Emilia Amago; Mercedes Amago; Celia Alonso; Estrella Alvarez; Justa Arrieta.

B

Adela Beltrán; Nena Blanco; Elvira Blanco; Carmen Bautista; Agustina Bueno; Violeta Barral; Estrella Barouh; Elisa Brizuela; Carmen Bermudez; Dolores Blanco; Angelita Blanco; Magdalena Bello; Carmen Busto; Eulalia Bru Pérez; Josefina Beceiro; Bienvenida Bolaños; Rosa R. de Bustamante; Luisa R. de Bustamante; Emilia Barrielas.

C

Justa Caminos; María Luisa Casado; María Teresa Cabricano; Herminia Castellanos; Gloria Colás; Antolina de Cardenas; Alicia Carvo; Encarnación Collada; Lidia Coullin; Emilia Carbonell; Panchita Cordal; Teresa Cañas; Diana de Castro; Julia A. Castellin; Hilda Masó Costales; Sofía I. Cisneros; Adelina Casal; Amelia Caraballo; Trina Carvajal; Teodonina J. Cisneros; Amalia Castillo; Graciella Blanco Casado; María Camps; Teté Camps; Rosa Catreche; Luisa Catreche; Mary Calparzaro; Juana Carbonell.

D

Leopoldina Diaz; Josefina Delgado; Graciela Dominguez; Eva Dominguez; Arabella M. Delabat; Angelita Diego; María A. Demestre; María Díaz; R. Esther Diego; Trinidad Dominguez; Celia Durán; María Daple; Berta D'Escoubet; Carmen Estevill; Margarita Esvards; Ofelia Espinola.

F

Margot Flores; María Fernández Sánchez; Josefina Ferrer; Carmen Fernández (Animas); Carmen Fernández, (Manrique); Gloria Ferrer; Celia Fernández; Carmen Fosalba; María Fernández; Julia Fundora.

G

Lolita García Delgado; Cira García; Dora González; Olga Grana; Berta Gonardi; Herminia Gutiérrez, Olga Galvez; Angela Girona; Josefina Gamas; Rebeca Godinez; Inés María Gramatges; Raquel Gramatges; Joaquina Gárriga; Cecilia García; Enedia González; Rosa González; Lucrecia González; Antonia García; Sofía García Cantero; Sylvia Gottardi; Angela Gutiérrez; Carmen Gómez; Estela García; Victoria González; Ernestina González; Elena González; Virginia González; Berta González; Mercedes González; Silvia González; Ignacia Gómez.

H

Pilar Hernández; Carmita Herrera; Eugenia Hermida; Carmencita Herrera y Nieto; María Henrich; Isaura Herrera; Eva Hidalgo; María Hermida; Antonia Herrera.

I

Lucila Isàch; Nena Iparraguirre; María Matilde Iparraguirre.

J

Elena Joulbertt.

K

Dora Kinkelan

L

Josefina López; Elisa López Herrera; María Teresa López; Casilda Ladrero; Blanca López; Felicia Lamies; María Lima; Teresa López (Concordia): Georgina López; Lucrecia López; Elvira Ladrero; Graciela López; Teresa López (Obispo); Consuelo Ladrero; Brígida López; Juanita Lago; Alejandrina Lay; Sarah López; Herminia Lay; María Teresa López; Gloria Lescano; Olga López.

M

Estela Miguens; Pilar Mario; Luisa Mario; Anita Martínez; Carmen Martínez; Margot Murphy; María Muñiz; Josefa Martínez; Dolores Morales; Rosita Morera; Dulce Morales; Victoria Morales; Angélica Medina, Guillermina Mendoza; Mary Julia Montoro; Amparo Martínez; Ursula M. Mendez; Mercedes Mora; Alicia Mayo; Antonia de la Maza; P. Muñoz; Gloria Mi-

(Continúa en la página catorce)

TEATRO WILSON

Más fresca la temperatura que en la calle.

Teléfono M-5863

Colosal matinee a las 2 p. m.

ANTONIO MORENO, y AGNES AYRES, en la sensacional atracción en 8 actos,

El Terror Invisible

Jackie Coegan en la superatracción en 8 actos,

EL MARTIRIO DE UN HIJO

o

EL PEQUEÑO ROBINSON CRUSOE

Earle Fox, en la comedia estreno en Cuba,

Tupe, Sobrado Detective

Buster Kearton, en la comedia en dos actos,

El Indio Bravo

Niños 20 cts. Luneta 40 cts.

5¼ TANDAS 9½ p. m.

Leatrice Jey, Julia Faye, Red la Rocque, Theodore Kesloff, Charles Ogle y Raymond Hatton, en la super joya en 10 actos,

Los Triunfadores

Música adaptada en ambas tandas

Cinema Inglaterra

Teléfono M-5768

Matinee de 1 y media a 5 p. m.

Rafael Sabatini, presenta a Warren Kerrigan, y Jean Paige, en la super joya en 11 actos,

El Capitán Blood

Monte Blue, y Mary Prevost, en la super joya en 10 actos, titulada,

El Amante de Camila

Niños 20 cts. Luneta 40 cts.

5¼ TANDAS 9 y 45 p. m.

Irene Rich, Matt Moore, Jhon Roche, y June Marlove, en la super producción joya en 9 actos,

La Culpable

Orquesta en ambas tandas elegantes.

C8469 1 d-6

HOY CAMPOAMOR HOY

5¼ Tandas Elegantes 9½

POR ULTIMA VEZ

La producción Joya Universal

EL ORGULLO DE LA ESTIRPE

(SIEGE) ENGLISH TITLES

Interpretación brillante de la bella y talentosa estrella

VIRGINIA VALLI y EUGENE O'BRIEN.

Cinedrama de hermosas escenas de arte y cuyo estreno en New York, mereció los más cálidos elogios de la prensa Norte Americana.

LUNETAS $0.60 Gran Orquesta BUCATAS $0.40

JOYA DE LA UNIVERSAL PICTURES CORP.—HABANA.

GRAN MATINEE A LA UNA Y MEDIA

La Revista de NOVEDADES INTERNACIONALES No. 43)

La graciosa comedia de CHARLES CHAPLIN

EL PEREZOSO

ESTRENO EN CUBA DE LA SERIE

EL SAMSON DEL CIRCO

Por el notable artista JOE BONOMO.

Exhibición de los cuatro primeros episodios

Ep. 1.—"EL PACTO PELIGROSO".
Ep. 2.—"EL GRITO DE SOCORRO".
Ep. 3.—"VENCIENDO A LA MUERTE".
Ep. 4.—"EL SALTO PELIGROSO".

El drama de mucha acción por BUCK JONES

POR AQUI NO SE PASA

El drama del Oeste por DICK HATTON

EL COW BOY ENAMORADO

GRANDES REGALOS DE JUGUETES A TODOS LOS NIÑOS

LUNETAS o BUTACAS $0.30 TERTULIA $0.10

C 8465 1d 6

TEATRO MENDEZ

(EL CINE ELEGANTE DE LA VIBORA)

(Avenida de Santa Catalina esquina a J. Delgado)

El programa para hoy no puede ser más interesante Véase:

Matinée infantil de 2 a 5 p. m.: La divertida comedia por Monty Banks, Cosas de Chicos.

La comedia Sunshine, Loca por el Cine.

Wallace Reid y Lila Lee en la producción Paramount' Casa Gratis.

Los Niños Peligrosos en la comedia Terribles Piratas.

Thomas Meighan y Lila Lee en La Pródiga Venganza.

Tandas elegantes de cinco y cuarto y nueve y media:

La comedia por Los Niños Peligrosos, Terribles Piratas.

La producción extraordinaria interpretada por los famosos actores Dorothy Phillips, Helaine Hammerstein y Herbert Rawlinson, Nuestras esposas.

Por la noche, a las ocho y media, una comedia Loca por el cine.

Thomas Beighan y Lila Lee en la producción La pródiga venganza.

Además de este colosal programa se oye el mejor quinteto musical de la Habana.

CARTEL DE CINEMATOGRAFOS

RIALTO (Neptuno entre Consulado y San Miguel)

A las cinco y cuarto y a las nueve y media: El Puente de los Suspiros.

De una a cinco y de siete a nueve y media: Velocidad temeraria, por J. Merrill; El camino del desquite, por Tom Mix; El Fugitivo, por Dck Hatton; El jinete sin medo, por Ben Wilson; Nuestras esposas, por Herbert Rawlinson y Helaine Hammerstein; En sueños, por Buster Keaton.

CAMPOAMOR (Industria esquina a San José)

A las cinco y cuarto y a las nueve y media: El orgullo de la extirpe, por Virginia Valli y Eugenio O'Brien.

A las ocho: Por aquí no se pasa, por Buck Jones.

De once a una y media: cintas cómicas y una película del Oeste.

De una y media a cinco: Novedades internacionales número 43; la comedia El perezoso, por Charles Chaplin; El cow boy enamorado, por Dick Hatton; los cuatro primeros episodios de una serie por Joe Bonomo; Por aquí no se pasa.

VERDUN (Consulado entre Animas y Trocadero)

A las siete y cuarto: una revista y una comedia.

A las ocho y cuarto: La señorita de media noche, por Mae Murray y Monte Blue.

A las nueve y cuarto: Es mi hombre (estreno) por Rodolfo Valentino y Dorothy Dalton.

A las diez y cuarto: La tragedia de un Príncipe, por Nathalie Lissenko e Ivan Mosjoukine.

FAUSTO (Paseo de Martí esquina a Colón)

A lau na y media: El peleador obstnado, por Bill Patton; Noches de luna; Juguetes de la fortuna, por Franklyn Farnum; Demasiadas mujeres, por Reginald Denny.

A las cinco y cuarto ya las nueve y tres cuartos: Los triunfadores, por Leatrice Joy, Julia Faya, Rod La Rocque, Robert Edesson, Victor Varcorni, Charles Ogle y Raymund Hatton; la revista Ponce de León.

A las ocho: la comedia Noches de luna.

A las ocho y media: Las buhardillas de Nueva York, por May McAvoy Walter Mc Grail.

WILSON (Padre Varela y General Carrillo)

A las dos: El terror invsible, por Agnes Ayres y Antonio Moreno; El martirio de un hijo, por Jackie Coogan; las comedias Tupé Sobrado detective, por Earle Fox, y El indio bravo, por Buster Keaton.

A las cinco y cuarto y a las nueve y media: Los triunfadores, por Leatrice Joy, Rod La Rocque, Julia Faye, Theodoro Kosloff, Raymond Hatton y Charles Ogle.

A las ocho: El terror invisible.

INGLATERRA (General Carrillo y Estrada Palma)

De una y media a cnco: El Capitán Blood, pór J. Warren Kerrigan y J. Paige; El Amante de Camila, por Monte Blue y Mary Prevost; Secretos de belleza, por Jimmy Aubrey; Detectives.

A las cinco y cuarto y a las nueve y media: La Culpable, por Irene Rich John Roche, Matt Moore y June Marlove.

A las ocho y media: El Capitán Blood.

LIRA (Industria esquina a San José)

De una y media a cinco y media: una revista; la comedia El Rey: Casimiro enamorado, por Ben Turpin; Los Cuatro Jnetes del Apocalipsis, por Rodolfo Valentino.

A las cinco y media: El Rey; Los Cuatro Jinetes del Apocalipsis.

A las ocho y media: una revista; El Rey; Casimiro enamorado; La Descastada; Los Cuatro Jinetes del Apocalipsis.

MENDEZ (Avenida Santa Catalina esquina a J. Delgado (Víbora)

De dos a cinco: Cosas de chicos, por Monty Banks; Loca por el cine; Casa gratis, por Wallace Reid y Lila Lee; Terribles piratas; La pródiga venganza, por Thomas Meighan y Lila Lee.

A las cinco y cuarto: Terribles piratas; Nuestras esposas, por Dorothy Phillips, Helaine Hammerstein y Herbert Rawlinson.

A las ocho y cuarto: Loca por el cine; La pródiga venganza.

A las nueve y media: Terribles piratas; Nuestras esposas.

FLORENCIA (San Lázaro y San Francisco)

A la una y media: estreno de cintas cómicas; Amor con leña, La señorita veneno y Compañeros de infortunio; La ruta perdida, por Tom Kennedy; Soñar despierto, por Buster Keaton.

A las ocho: cintas cómicas; La señorita veneno; Compañeros de infortunio; Soñar despierto; El sexo enemigo, por Betty Compson.

TRIANON (Avenida Wilson entre A y Paseo, Vedado)

A las tres y a las ocho: la cinta en colores Plumas; La casa de huéspedes, por el mono Napoleón; Un hombre nuevo, por Jack Holt.

A las cinco y cuarto y a las nueve y media: Alas quemadas, por Bebe Danels, Adolphe Menjou, Conrad Nagel y Ernest Torrance.

NEPTUNO (Neptuno esquina a Perseverancia)

De una y media a cinco: Princesa o Mujer, por J. Warren Kerrigan; El hombre invencible, por Jack Holt; las comedas El Nortehelado, por Buster Keaton; El borracho, por Larry Semon; Amor en ruedas, por Mack Sennet.

A las cinco y cuarto y a las nueve y media: La Embustera, por Pola Negri y Charles de Roche; El Norte helado.

A las ocho y media: ¿Princesa o Mujer?

GRIS (E y 17, Vedado)

A las dos y media: Boda clandestina; Un campeón con antifaz; episodio 14 de El rayo invisible; El Príncipe Cebollinsky; Gustavo Gasolina, por Fatty Arbuckle.

A las cinco y cuarto: Abandonada, por Elsie Ferguson, David Powell y Mary Mc Laren.

A las ocho y cuarto: Gustavo Gasolina.

A las nueve y cuarto: Cadenas de amor, por Ethel Clayton y Charles Meredith.

OLIMPIO (Avenida Wilson esquina a B., Vedado)

De dos a cinco: El reporter del Heraldo, por Charles Hutchinson; episodios quinto y sexto de El camino de hierro, por William Duncan; Con la parca al anca, por Tom Mix.

A las siete y media: episodios quinto y sexto de El camino de hierro.

A las ocho y media: Con la parca al anca.

A las cinco y cuarto y a las nueve y media: Santiago y las habichuelas; El peligro de la inocencia, por Laura La Plante y Eugenio O'Brien.

TEATRO FAUSTO

GRANDIOSA MATINEE A LA UNA Y MEDIA

Hermosos Juguetes para regalos a los niños.

La graciosa comedia por MONTY BANKS, titulada:

Día de Carreras

El interesante drama por BILL PATTON. Asuntos del Oeste:

El Peleador Obstinado

La sensacional y divertida comedia en siete partes, titulada:

DEMASIADAS MUJERES

Por el elegante y apuesto actor REGINALD DENNY.

La jocosísima comedia, titulada:

Noches de Luna

El hermoso cinedrama en 5 actos por FRANKLYN FARNUM

Juguetes de la Fortuna

GRANDES REGALOS DE JUGUETES PARA LOS NIÑOS.

Pida su boleto al comprar su ticket.

POR ULTIMA VEZ. EN LAS TANDAS ELEGANTES DE 5¼ y 9¾

La soberbia producción de la "PARAMOUNT" titulada:

Los Triunfadores

P.: LEATRICE JOY, ROD LA ROCQUE, JULIA FAYE, THEODORE KOSLOFF.

RIALTO

HOY DOMINGO HOY

La mejor Matinee de la Habana

MUCHOS REGALOS DE JUGUETES

FUNCION CORRIDA DE 1 a 5

El Camino del Oeste

Por TOM MIX

"EL FUGITIVO"
Por Ben Wilson.

"EL JINETE SIN MIEDO"
Por Dick Hatton.

VELOCIDAD TEMERARIA
Por Frank Merrill.

"ENSUEÑOS"
Por Burter Keaton.

"NUESTRAS ESPOSAS"
Por Herbert Rawlison.

C 8470 1 d 6

MAÑANA GRAN TEATRO NACIONAL

El mas fresco de la Habana • El mas confortable

LUNES 7 ◇ MARTES 8 ◇ MIERCOLES 9

SOBERBIO ESTRENO EN CUBA

5. Tandas Aristocraticas 9½ — Presentacion Diaria A-las 11. 1. 3. y 7.

Presentación de la magnífica producción titulada

La Mariposa Blanca

(THE WHITE MOTH) Serie Suntuosa

A First National Picture
La Aristocracia de las Peliculas

DOS GRANDES ORQUESTAS

Una en el vestíbulo y otra de 16 Profesores para las Tandas Elegantes

Juntamente con LA MARIPOSA BLANCA se exhibe la emocionante producción titulada

DETENIDO Y ESPOSADO

por el Rey del musculo el notable actor FRANK MERRILL

PRECIOS DE LAS LOCALIDADES

TANDAS ARISTOCRATICAS de 5 y 9½		TANDAS DE LAS 11 - 1 - 3 y 7	
PALCOS con 6 ENTRADAS	$. 2.00	PALCOS con 6 ENTRADAS	$... 1.40
LUNETAS	0.50	LUNETAS	0.35
TERTULIA	0.20	TERTULIA	0.15
PARAISO	0.15	PARAISO	0.10

RESERVE SU LOCALIDAD POR LOS TELEFONOS, M-9921-M-9922

NEPTUNO

LA EMBUSTERA, POR POLA NEGRI

Muy atractiva la matinee infantil de Neptuno, a la 1 y media figurando en el programa las valiosas producciones Princesa o Mujer por J. Warren Kerrigan y Wanda Hawley El Hombre Invencible por Jack Holt, y las comedias El Norte Helado por Buster Keaton, El Borracho por Larry Senon y Amor en Ruedas por los artistas de Mack Sennet.

En las tandas elegantes de 5 y cuarto y 9 y media se proyectará nuevamente La Embustera la más grandiosa creación de Pola Negri, Charles de Roche y Jack Holt, además de la comedia por Buster Keaton El Norte Helado.

En la tanda de las 8 y media Princesa o Mujer? por Warren Kerrigan y Mis Du Pont.

Mañana Paris.

El jueves y viernes Las Hijas del Placer por Monte Blue y Marie Prevost.

LIRA

Hoy pasará por la pantalla de esté elegante salón un magnífico y colosal programa.

Matinée corrida de una y media a cinco y media, Revista Fov, El Rey graciosa comedia en dos actos, regio estreno de la graciosa comedia titulada Casimiro enamorado, por Ben Turpin.

Santos y Artigas presentan el regio estreno de la gran producción Joya de la Metro, titulada Los Cuatro Jinetes del Apocalipsis, por Rodolfo Valentino y la simpática Alice Terry. La Caribbean Film presenta el regio repriss de la super Joya de la Metro, Los Cuatro Jinetes del Apocalipsis, por Rodolfo Valentino y Alice Terry. Por la noche, gran función a las ocho y media con el mismo programa de la matinée.

FAUSTO

ESPLENDIDA MATINEE

A la una y media de la tarde de hoy, abrirá el Fausto su entrada a sus salones para dar comienzo a la matinée infantil que dedica a los niños con el selecto programa que ha combinado.

Empezará con la graciosa comedia en dos actos por Bill Patton, titulada El peleador Obstinado: la graciosa comedia Noches de Luna.

Franklyn Farnum en el drama en cinco actos de grandes emociones Juguetes de la Fortuna y para terminar la graciosa cinta por Reginald Denny, Demasiadas mujeres. Lleve a sus niños a esta función.

En las tandas elegantes de cinco y cuarto y nueve y cuarenta y cinco reprisará Los Triunfadores, por Rod I Rocque, Víctor Varconni, Charles Clge, Raimund Hatton, Leatrice Joy, y Julia Faye. En estas mismas tandas la revista de gran interés Ponce de León.

Para la tanda de las ocho, otra vez la comedia Noches de Luna y para las de las ocho y treinta May Mac Avoy y Walter Mac Grail en Las buhardillas de New York.

Mañana, Labios de mujer, por Alice Mills.

CINE GRIS

En la matinee a las 2 y media Noticiario Fox No. 24, Boda clandestina, Un campeón con antifaz, El rayo invisible, episodio 14 El príncipe Cebollinski y Gustavo Gasolina, por Roscoe (Fatty) Arbuckle.

A las 5 y cuarto Noticiario Fox No. 24 y estreno de la interesante obra Abandonada por Elsie Ferguson David Powell y Mary Mc Laren.

A las 8 y cuarto Gustavo Gasolina por Roscoe (Fatty) Arbuckle.

A las 9 y cuarto Noticiario Fox No. 24 y estreno de la magnífica producción Paramount titulada Cadenas de Amor interpretada por la simpática actriz Ethel Clayton y el notable actor Charles Meredith.

Mañana lunes 7 y el martes 8 Los triunfadores, producción de Cecil B. de Mille, interpretada por Leatrice Joy, Rod La Roque, Julia Faye, Teodoro Kosloff, Zazu Pitts, Charles Ogle, Raymond Hatton, George Fawcett, Robert Edeson y Víctor Varconi.

Miércoles 9: La hija de la fortuna, por Agnes Ayres, Silvia Ashton y Clarence Burton.

Jueves 10 y viernes 11, estreno en Cuba de la preciosa comedia titulada. ¡Quién fuera héroe! Una película original, plena de comicidad desde el principio hasta el fin, interpretada por la lindísima estrella Dorothy Devore y el gracioso actor Matt Moore.

BEBA
EVIAN = CACHAT
LA MAS EFICAZ AGUA DE REGIMEN
AL POR MAYOR
DROGUERIA "SARRA"

HABANERAS

(Viene de la página siete)

POST HABANERAS

LETICIA VILLANOVA

Un día feliz.
De grandes satisfacciones.
Será el de hoy para la bella y muy graciosa Leticia Villanova.
Celebra el fausto suceso de su cumpleaños la encantandora señorita.
Reciba mi saludo.
De cordial felicitación.

OCTAVIO DE CESPEDES

Homenaje.
De afecto, de simpatía.
Le fué tributado ayer con motivo de su nombramiento para Secretario de la Junta de Puertos al señor Octavio de Céspedes, distinguido y caballeroso joven.
Hermano de un funcionario de gran popularidad, el doctor Carlos Miguel de Céspedes, Secretario de Obras Públicas.
Consistió el homenaje en un almuerzo ofrecido en la Cacolota, el típico y siempre favorecido restaurant, de las inmediaciones de Arroyo Arenas, frente a **Villa Rosita**, posesión veraziega del señor Hernández Guzmán.
Numerosos los comensales.
Pasaban de cincuenta.
La mesa, engalanada con flores, por el jardín **El Fénix**, lucía preciosa.
Repetidos los brindis.
En honor del festejado.

E. F.

Para cutis grasiento JABON CASTILLA **GOLIATH**

DE LIMONAR

DISTRIBUCION DE PREMIOS

Septiembre 1º

En el Teatro "Miguel" cedido para este acto amablemente por el empresario Sr. Pedro Martínez, tuvo efecto el Domingo ppdo. el reparto de los premios "Estela Broch" y "Cosme de la Torriente" a los alumnos de las Escuelas Públicas 1 y 2 de este pueblo.

El acto resultó sencillo, pero bellísimo como lo es toda obra de premiar la aplicación y méritos en la niñez.

Asistieron las Autoridades Escolares siguientes, a las que tuve el gusto de saludar en nombre del DIARIO DE LA MARINA al ser presentado por el nuevo secretario de la Junta de Educación mi buen amigo Angel Martínez.

Doctor Armando Muñoz, Superintendente Provincial, Dr. Mario Byrne, Inspector de Distrito; señor Vicente Aguirregaviria, Inspector Auxiliar.

EL PROGRAMA

Presidió el acto el Inspector Byrne, dando principio con el Himno Nacional ejecutado al piano por la distinguida señorita Azucena Gutiérrez.

2º Poesía "El Veraneo en la Habana" por José A. Toro.

3º Canto "Himno de Bayamo" por un grupo de alumnos dirigidos por la profesora María López.

La presidencia procede a la entrega de premios, en la forma siguiente:

Premio Provincial "Estela Broch" a María T. Miranda, alumna de la señorita Isabel García Casín.

Premio de 6º grado: María T. Miranda.

Diplomas de 6º grado: Ofelia Gutiérrez, Caridad Toro y Estelvina Castellano

Premio de 5º grado: Berta Llana.

Diploma de 5º grado: Estela Gutiérrez, Elia Gutiérrez, Aleida Martínez, Aurelia Hernández.

Premio 4º grado: Margarita González.

Diploma de 4º grado: Etelvina Montolongo, Jacinto Martínez, Ana María Brito.

Todas alumnas de la Srta. Isabel García.

Alumnas de la Srta. Rita María Rodríguez.

Premio de 3º grado: Hilda Martínez.

Diploma de 3º grado: Lucinda Trujillo.

Alumnas de la Sra. Andre Junco.

Diplomas: Micaela Medero, Amelia Arias, Josefina Medero, Petronila Baró, Teresa Medero.

Premios. "Cosme de la Torriente".

Alumnos de la Srta. Juana María García.

Premio de 6º grado: Federico Prince.

Premio de 5º grado: Humberto Gutiérrez, Diego Sosa, Armando Sánchez, José Gandarilla.

Premio de 4º grado: Pastor Santos.

Diploma de 4º grado: Manuel Alfonso.

Estos dos últimos, alumnos de la Srta. María R. López.

La señorita Isabel García directora de la Escuela número 1, profesora de la alumna María Miranda, a la que se ha otorgado el premio provincial ha recibido el alto honor de ser premiada con la "mención honorífica" "Estela Broch", alta distinción muy merecida a tan inteligente profesora, la cual recibió el premio muy emocionada en medio de estruendosos aplausos.

Terminó esta fiesta escolar con un discurso del Inspector Auxiliar Sr. Aguirrega, estimulando a los colegiales para que perseveren en su aplicación para que el próximo año resulten nuevamente premiados.

Réstame felicitar sinceramente a las directoras y profesoras y muy especialmente a la Srta. Isabel Casín por la distinción alcanzada.

Gerardo MARTINEZ.
Corresponsal.

DE MINAS

Septiembre 3.

LAS FIESTAS DE LA CARIDIAD

Sigue celebrándose con gran esplendor la novena a la Virgen de la Caridad, viéndose el Santuario rebosante de feligreses y devotos que de esta localidad y pueblos comarcanos vienen a rendirle culto a la excelsa patrona del pueblo de Cuba.

La Novena terminará el día 7, y el martes día 8, a las 9 de la mañana será la gran fiesta con solemne Misa a toda orquesta cantada por un coro integrado por distinguidas señoritas de la capital en él que figuran las simpáticas y agradables Nena Córdova, Carmelina Díaz y demás damitas que vinieron el día 31 de Mayo, cuando la inauguración del Santuario.

Por la tarde habrá la despedida a la Virgen con gran salve y cánticos, dando con ello terminación a los festejos de Nuestra Patrona.

La oración sagrada estará el día 8 a cargo del Rvdo. Padre Mariano Herrero, Prior de los Dominicos de la Habana, que nos deleitará con su elocuente oratoria.

Es mucho el entusiasmo que reina para estas fiestas y lo demuestra los llenos que tiene diariamente en la novena el hermoso Santuario.

El Rvdo. Padre Ldo. Manuel Argüelles, merece nuestros plácemes más calurosos por su entusiasmo demostrado para que estas fiestas resulten espléndidas.

En el tren que sale de la Estación Central a las 8 y 20 a. m., se espera el día 8 gran número de peregrinos de la capital.

EL CORRESPONSAL

"LA MODA"

GALIANO y NEPTUNO — AV. DE ITALIA y ZENEA

Juegos de Comedor

En todos los estilos, antiguos y modernos.
Predominando el Renacimiento Español, del cual exhibimos varios regios modelos.
Y el estilo ADAMS.
Una nueva y exclusiva creación de nuestros talleres dentro de este famoso estilo.
En color verde formando exquisito contraste con el oro ornamental que lo embellece.
Es un juego de alta novedad.
No deje de admirarlo.

GINEBRA AROMATICA DE WOLFE

LA UNICA LEGITIMA

Importadores Exclusivos en la República

PRASSE & CO.

Teléfono A-1694 - Obrapía, 18 - Habana

ANUNCIO DE VADIA

¿Puede Ud. Esperar?

Probablemente ha pensado Vd. con frecuencia: "algún día compraré una PIANOLA... pero no puedo hacerlo ahora; tendré que esperar."

Si sigue pensando de esa manera, cree Vd. que llegará alguna vez ese nebuloso "algún día"? Es tan cómodo dejar que pase un año y otro sin satisfacer su querido deseo. Es tan cómodo malgastar en objetos sin importancia el dinero que pensó separar para la compra de su PIANOLA'

Cuando Vd. experimenta la aspiración, como tantos otros, de tener uno de estos instrumentos—cuando Vd. *sabe* que puede hacerlo sin esfuerzo, pagándolo insensiblemente con una parte de lo que mensualmente dilapida sin provecho—cuando Vd. piensa que el ansiado "algún día" es frecuentemente convertido en "nunca"—puede Vd. esperar?

Puede Vd. permitir por más tiempo que su hogar sea un sitio insípido, falto de la luz y de la alegría del espíritu, que es la música?

Cuando, al fin, esté convencido de lo innecesario de la larga espera, piense que

NO HAY SINO UNA SOLA

PIANOLA

que es la inventada y construída por la Compañía

AEOLIAN

El nombre PIANOLA es la marca registrada que adoptaron sus inventores al producirla, pero su fama y popularidad ha hecho que esta palabra se emplee para designar todos los instrumentos de su tipo.

O'REILLY 61 **Giralt** HABANA
TELFS · A-8336 · A-8467

PIANOS ALEMANES

GÖRS & KALLMANN

LA REPRESENTACION DE ESTA ACREDITADA MARCA DE PIANOS HA SIDO CONFERIDA A LA CASA

Vda. de Carreras y Ca.

PRADO 119. -- Telf. A-3462

EL PIANO KALLMANN SE RECONOCE COMO EL MEJOR DESDE HACE 20 AÑOS, POR EL PROFESORADO CUBANO, POR SUS CONDICIONES EXCEPCIONALES PARA EL CLIMA DE CUBA

TODOS LOS MODELOS DE PIANOS DE ESTE FAMOSO FABRICANTE, PRONTO SE EXHIBIRAN EN EL SALON DE AUDICIONES QUE SE ESTA PREPARANDO EN EL PASEO DE MARTI 115

Hay las mujeres que permanecen jóvenes

Parece que no se envejecen

Verdaderamente que la mujer de mediana edad está desapareciendo.

¿Cuál es la razón? Simplemente que la mujer moderna ha aprendido que *la edad hoy se juzga por la apariencia* y no por los años. Así que, si desea Ud. ser siempre atractiva, *conserve* su belleza natural con los aceites de Palma y Olivo, mezclados científicamente en el jabón Palmolive.

Palmolive vale tan solo 10 cts. así que puede también usarse en el baño. No limite su hermosura a la cara sol a mente, sino que también el cuello y brazos y resto del cuerpo deben conservarse blancos y lozanos.

Aceites de Palma y Olivo—nada mas—dan a Palmolive su color verde natural.

Advertencia

No todo jabón verde es Palmolive. Palmolive tiene una envoltura verde con una faja negra. Jamás se vende desenvuelto.

THE PALMOLIVE COMPANY
(Delaware Corp.)
Manzana de Gómez 451, Habana

10 cts la pastilla

Lo mejor para combatir la Anemia

DR. NICOLAS GOMEZ DE ROSAS,
MEDICO CIRUJANO,

CERTIFICO:

Que habiendo estudiado la fórmula del NUTRIGENOL, la encuentro muy indicada para administrarla en los casos de anemia y convalecencia de operados.

(f.) Dr. N. Gómez de Rosas.
Mayo 13 de 1915.

El NUTRIGENOL está indicado en el tratamiento de la anemia, clorosis, debilidad general, neurastenia, convalecencia, raquitismo, atonía nerviosa y muscular, cansancio o fatiga corporal y en todas las enfermedades en que es necesario aumentar las energías orgánicas.

NOTA:

Cuidado con las imitaciones, exíjase el nombre BOSQUE que garantiza el producto.

1d 6

¡Qué Lástima!

¡Qué lástima es tener que ocultarse avergonzada en lugar de ostentar orgullosa su belleza! Y todo por una desagradable infección cutánea. MENTHOLATUM calma desde luego la exasperante irritación, y produce rápido alivio, dejando la piel tersa y sana.

UNA CREMA SANATIVA
Mentholatum
Indispensable en el hogar

ha beneficiado a miles de víctimas de enfermedades de la piel. Es también insuperable para el cutis reseco y rajado, labios partidos, quemaduras, cortadas, picaduras de insectos, catarros etc. Solamente en el legítimo MENTHOLATUM puede tenerse confianza. Exíjase en sus envases originales, tarros, tubos y latas. No acepte substitutos.

Mentholatum

He Aquiun Maravilloso Remedio para la Malaria, Nervios Debiles y Males del Estomago.

Obra Rapidamente.

Miles de Hombres y Mujeres Elogian Esta Gran Medicina

Al presente, no hay razón alguna para que hombres y mujeres se sientan débiles, nerviosos, extenuados y gastados. Nuga-Tone el reconstituyente maravilloso aliviará estas dolencias. Millares de hombres, debido a ciertos abusos, exceso en los placeres y a enfermedades han alcanzado una vejez prematura. Son físicamente una ruina. Si Ud. no se siente fuerte y vigoroso como desea estarlo, debe tomar Nuga-Tone sin pérdida de tiempo.

Nuga-Tone no contiene drogas que formen el hábito de usarlo siempre, sinó que revitaliza, estimula, nutre y alimenta los órganos vitales de manera que desempeñen sus funciones de acuerdo con las leyes de la Naturaleza. Tenga en cuenta que contiene ocho valiosos tratamientos combinados en uno! Eso es Nuga-Tone. La mejor medicina que ciencia Médica ha descubierto. No puede obtenerse un tratamiento mejor para la Sangre y los Nervios a ningun precio. Nuga-Tone es magnífico para las enfermedades del estómago y del hígado, mala digestión, estreñimiento, sangre débil y aguada, debilidad nerviosa y otras dolencias similares. No desatienda su salud, obtenga hoy un frasco de Nuga-Tone y goce otra vez de buena salud.

Nuga-Tone hace a las mujeres más hermosas, les da vida, vitalidad, gracia, una tez sonrosada y una bella figura. Hace a los hombres y a las mujeres fuertes y viriles para que puedan gozar de la vida como nunca. Pruébelo y se convencerá.

NUESTRA GARANTIA NUGA-TONE se vende en todas las droguerías con la garantía de que se devolverá el dinero si no satisface. Véase la garantía en cada paquete. La botella contiene 90 pastillas, suficientes para un mes de tratamiento. Tome NUGA-TONE durante 30 días a nuestro propio riesgo, y si los resultados no son satisfactorios, devuelva a la droguería el resto y recibirá su dinero. Esta garantía excepcional la hacemos porque tenemos positiva confianza de que NUGA-TONE le dará a Ud. los mismos resultados que ha dado a miles de personas. Después de tomar NUGA-TONE por algún tiempo, notará la gradual recuperación de la vitalidad, el vigor y el sano impulso de la juventud, y su cuerpo se sentirá más fuerte y lleno de abundantes energías. Entonces podrá recibir los beneficios de una vida placentera y feliz. Asegúrese de comprar el legítimo NUGA-TONE. Rehuse las imitaciones. Si en vez de esto toma otra cosa, no nos culpe si los resultados son nulos. Recuerde bien que no hay nada que pueda substituir ó compararse a NUGA-TONE. Compre una botella HOY MISMO.

COLEGIO Ntra. Sra. de Lourdes

Dirigido por Religiosas Filipenses

KINDERGARTEN-- 1a. y 2a. ENSEÑANZA
Internas, Medio-pensionistas y Externas

Se traslada al espacioso e higiénico local Avenida Santa Catalina y J. A. Saco

Guagua automóvil al servicio de las alumnas.
Se abren las clases el 14 de Septiembre.
VIBORA. TELF. I-2136.

C 8454 alt. 2 d 6

PARA REGALOS

Las más selectas y mejores flores son las de "EL CLAVEL"

Bouquets para novias y ramos de tornaboda desde $5.00 al de mejor calidad.

Cestos de mimbres, Caja de flores y Ramos artísticos para regalos y felicitaciones desde $5.00 en adelante.

Arpas, Herraduras y Liras preciosas para regalar a las artistas, de $10.00 a la más valiosa.

Banderas, Escudos, Estrellas y letreros de flores naturales para artistas y actos patrióticos, desde $20.00.

Enviamos flores a la Habana, al interior de la Isla y a cualquier parte del mundo.

FLORES Y CORONAS

Hacemos adornos de Iglesias y de casas para bodas y fiestas desde el más sencillo y barato al mejor y más extraordinario.

Centros de mesa artísticos y originales para comidas y banquetes desde $3.00 en adelante.

Especialidad en ofrendas fúnebres de Coronas. Cruces, Cojines y Columnas tronchadas, desde $5.00 a la más suntuosa.

Cruces-Sudario para colocar sobre el féretro, ofrenda muy fúnebre y del mejor efecto, desde $30.00 hasta $75.00 y $100.00 una.

Sudario de tul para cubrir el féretro tapizado de flores selectas y escogidas, de $100.00 hasta $250.00 uno.

VISITENOS O HAGA SUS PEDIDOS POR TELEFONO

JARDIN "EL CLAVEL"
ARMAND Y HERMANO
General Ice y S. Julio. - Telfs. F0-7238 F0-7029 F0-7937 F-3587 - Marianao

REMITIMOS CATALOGO GRATIS

Sociedades Españolas

LA FUNCION DE LA SOCIEDAD ASTURIANA DE BENEFICENCIA

Ya tenemos aquí el programa para la función que a beneficio de ciedad Asturiana de Beneficencia, sus fondos sociales celebrará la Sel próximo martes 8 del corriente en el gran Teatro Payret.

Según nos informa el señor Mariano Cano, Presidente de la Sección de Arbitrios de esta sociedad, estará a cargo este programa por la Compañía de Zarzuela de Regino López, la que pondrá como primera parte el apropósito cómico lírico en un acto y ocho cuadros, en verso y prosa de Federico Villoch, música del maestro J. Ankermann, titulado "La Carretera Central". A la terminación de esta obra y en obsequio a la Sociedad Asturiana de Beneficencai, el popular negrito de Alhambra interpretará uno de sus más interesantes monólogos.

Seguidamente, el gran acontecimiento asturiano con la presentación del cuadro de cantos regionales que integran los señores Carlos Cano y Francisco Rodríguez, los que de entre las canciones de su extenso repertorio, cantará el primero:

Arrimadito a aquel roble.
Ya cayó la fueya al roble.
Los cuatro mozos del pueblo.
Xuenci les waques Ramona.

Y como final la revista bataclanesca de gran actualidad en un acto y seis cuadros, original de Federico Villoch, música del maestro Jorge Ankermann, titulada: "Voila l'Havana".

Es extraordinario el entusiasmo que existe entre la colonia asturiana por conocer este cuadro de cantos regionales, debiéndose a ello el gran pedido que existe de localidades altas para esta función.

Según nos comunica el propio señor Cano, ya han sido colocados todos los palcos para esta función, quedando solamente corto número de lunetas, butacas y entradas generales.

Los que deseen adquirirlas pueden hacerlo en la Sociedad Asturiana de Beneficencia, Corrales número 2, o por el teléfono de esta misma sociedad: A-8202.

EXCURSION UNIONISTA

La comisión organizadora de la matinée de hoy, domingo 6, vista la mayoría de opiniones favorables a que amenice dicha fiesta un son, ha acordado que el magnífico són Sexteto Habanero, dirigido por su popular director Guillermo Castillo, deleite a los excursionistas con las melodiosas canciones de su extenso y variado repertorio.

Entendiéndose que esta típica charanga criolla es simplemente para amenizar los intermedios de las piezas bailables y nunca para bailar.

Guillermo Padilla al frente de su acreditada Jazz Band se encargará de ejecutar los fox trots, vals y danzones.

Será pues la fiesta, como ya habíamos anunciado, amenizada por dos orquestas dirigidas por dos Guillermos. Como si digéramos, de Potencia a Potencia.

Ya señalábamos en crónicas anteriores, que la fiesta unionista estará tan llena de atractivos que sería difícil al elemento bailador sustraerse a ellos, y las numerosas invitaciones de familias repartidas, más de 400, así como el aumento de socios, nos están dando la razón.

Faltan pues pocas horas para que todo ello sea una realidad y los unionistas y sus simpatizadores gocen de una bella fiesta y la Directiva que preside el joven Juan José de la Vega se anote un nuevo triunfo.

El tren excursionista saldrá de la Estación de Concha, situada en Carlos III, a las una y veinticinco de la tarde; se ruega por lo tanto a los socios e invitados que estén allí a la una y quince a más tardar.

Hay que sentirse excursionista el domingo!

Es lo indicado.

AVISO:—No olviden los señores asociados que la secretaría está en Bernaza 30-A, y el día 5 estará abierta la secretaría desde las 8 de la mañana hasta las 11 de la noche, para que recojan sus recibos.

SE ACERCA EL DIA DE LA GRAN FUNCION DE LA BENEFICENCIA ASTURIANA

La excursión del Unión Club Habanero.—Resultado de una investigación en la farmacia de la Asociación de Dependientes.—Un gran concurso en la Asociación Canaria.—Carta al Presidente del Centro Castellano.—La Juventud Deportiva Castellana, de fiesta.

ESPAÑA INTEGRAL FESTEJARA EL DIA DE LA RAZA CON UNA MAGNIFICA VELADA.

IMPORTANTES ACUERDOS DE LA COMISION EJE CUTIVA DEL M. I. CENTRO GALLEGO

ASTURIAS JUVENIL

En junta celebrada ayer los simpáticos "Juveniles" han acordado celebrar una grandiosa excursión para el día 27 del corriente. Una comisión integrada por los vocales Antonio González, Tomi Boada, Luciano Vázquez y Manolito Gontodo lo concerniente a esta simpázález es la encargada de preparar tica fiesta.

Será una excursión llena de sorpresas, el lugar es muy pintoresco y muy original.

En nuestra próxima crónica daremos más detalles de esta grandiosa excursión.

Se recomienda que se inscriban con tiempo para poder disfrutar de las fiestas "Juveniles".

Con esta excursión cerrarán los simpáticos Juveniles con un broche de oro, la temporada veraniega.

ACTOS Y FIESTAS PARA HOY

Centre Catalá: gran baile en los salones sociales. — Unión de San Simón y Samarugo: gran matinée en el Carmelo, Vedado. — Juventud Montañesa: excursión a La Cotorra, Guanabacoa.—Juventud Asturiana: gran baile en los salones sociales.— Pila Ancha: junta general.— La Baña y su comarca: verbena en El Carmelo.—Unión Club Habanero: excursión a La Polar.—Agrupación Artística Gallega: excursión a Güines.

GRAN CONCURSO DE LA ASOCIACION CANARIA

Llega hasta nosotros la grata noticia de que la Sección de Propaganda de la Asociación Canaria tiene en proyecto la celebración de un gran concurso entre todos sus socios y Delegaciones, que ha de revestir caracteres importantes y será de grandes beneficios para esta poderosa Colectividad.

Estamos seguros que despertará gran entusiasmo y que en él habrán de interesarse los asociados de la poderosa Colectividad Canaria así como todas y cada una de sus diversas dependencias, establecidas en el interior de la República.

Tan pronto como el Comité Ejecutivo sancione el mencionado proyecto, tendremos el gusto de darlo a conocer a nuestros lectores.

LA VELADA DE LA SOCIEDAD JOVELLANOS

LA CONFERENCIA DEL DOCTOR MONTORO EN LA CASA DE SALUD "COVADONGA"

La presidencia de la velada ofrecida por la sociedad "Jovellanos" en el salón de honor del pabellón "Asturias"

Hermosa en alto grado resultó la velada organizada por la sociedad "Jovellanos", la que se llevó a efecto en los espaciosos salones del edificio "Asturias", en la Casa de Salud "Covadonga", en la noche de ayer.

Numerosas familias y distinguidas personalidades de la colonia asistieron al acto, ávidas de escuchar la docta palabra del doctor Octavio Montoro en su anunciada disertación.

Un éxito obtuvo la sociedad Jovellanos al lograr que el doctor Montoro fuera quien tuviera a su cargo la parte científica de la velada.

Presidió ésta el presidente del Centro Asturiano, señor Jenaro Pedroarias. A su derecha se encontraban el doctor Gonzalo Aróstegui, el doctor Octavio Montoro y el administrador de la Casa de Salud, señor Francisco García Méndez.

A su izquierda, el presidente de la sociedad Jovellanos, señor José Sánchez Rodríguez; el secretario, señor Fernando Collar, y el tesorero.

Allí vimos al secretario general del Centro, señor Enrique Cima, y a los presidentes de las Secciones de Propaganda e Instrucción, señores Antonio Méndez y Maximiliano Isoba, respectivamente.

Brillante representación de damas y damitas llenaba el amplio salón, ofreciendo éste un agradable aspecto.

El señor Pedroarias abrió la velada pronunciando breves frases, significando el motivo de aquel acto cultural y científico.

Acto seguido, el doctor Montoro, con su palabra fácil y elocuente, hizo la biografía del sabio médico español doctor Miguel Servet, al cual es deudora la ciencia de triunfos maravillosos, pues él señaló, con sus descubrimientos, nuevos y grandes horizontes para el estudio de múltiples dolencias de la humanidad.

Con magníficas proyecciones ilustró sus aseveraciones el ilustre conferenciante, demostrando así la grandeza del descubrimiento del doctor Servet, manteniendo la atención del público cerca de dos horas.

Cuando terminó su labor el doctor Montoro fué calurosamente ovacionado y felicitado por todos los concurrentes, entre los que se encontraban muchos profesionales de la medicina y de la cirugía.

Reiteramos nuestro aplauso al doctor Montoro por su éxito merecido, lamentando ser profanos en la materia, lo que nos impide dar una idea de todos y cada uno de los puntos que trató en su admirable discurso.

Después de la magnífica peroración del doctor Montoro, continuó desenvolviéndose la velada de acuerdo con el programa, sucediéndose los aplausos para cuantos tomaron parte en la misma.

Fué una fiesta cultural que honra a la sociedad "Jovellanos", siempre dispuesta a laborar por la instrucción, la cultura y el progreso. Llegue a tan digna institución nuestro más cumplido parabien.

JUVENTUD ASTURIANA

Domingo 6. Noche de gran gala en los salones de la Casa social de Prado 125. Animación, entusiasmo y alegría desbordante. Desfile interminable de caras bonitas de simpatizadoras de la "Juventud". Sonrisas irresistibles en las caras bonitas. Cadencias de danzón; música alegre y estrepitosa de fox-trot. Noche plena de encantos sin fin para los asistentes a esta fiesta, denominada Baile Blanco, que ofrece la poderosa entidad astur, cuyo equipo de foot-ball defenderá hoy, con la valentía y caballerosidad que le caracterizan, los colores de la bandera social en el campo deportivo de Almendares.

He aquí el programa que presenta el maestro del ritmo, Armando Joffre, que será ejecutado con el buen gusto de siempre por su selecta Jazz-Band:

Primera parte.—Vals, Broken Dreams; Danzón, El Club del Silencio; Fox trot, Tessie (estreno); Danzón, El Cangrejito (estreno); Pasodoble, Banderillas de fuego; Danzón, Mario Mayoca; Fox trot, Nancy (estreno); Danzón, Maldita timidez. Extra: Fox trot, No wonder.

Segunda parte.—Danzón, El Escobero; Fox trot, ¡Oh Mabel! (estreno); Danzón, Como tú quieras.. tienes que llorar (estreno); Schottiss, Inés la pantalonera; Fox trot, My best Girl; Danzón, Pintura Blanca; Pasodoble, Suspiros de España; Fox trot, Amor.

En el intermedio serán sorteados varios estuches de perfumería "Dralle"; perfumes selectos, exquisitos, con los que su representante, el Sr Pablo Krebs, ha querido obsequiar a las lindas simpatizadoras de la "Juventud".

El baile será de pensión. En la puerta que da acceso al salón se venderán entradas.

CENTRO GALLEGO

La Comisión Ejecutiva de tan importante Centro, en su última sesión, ha tomado estos acuerdos:

Dar por desistido a los señores Santos y Artigas en la petición formulada en arrendamiento del Teatro Nacional para una temporada de Circo, toda vez que no han concurrido en el día y hora señalado a la firma del contrato.

Trasladar a informe de la Sección de Inmigración un escrito de la Federación Agraria del Partido Judicial de Betanzo, La Coruña, relacionado con el quinto concurso nacional de ganado, agricultura, industrias derivadas y maquinaria agrícolas, interesando el apoyo necesario respecto de que concurra a dicha exposición el mayor número de trabajadores del campo.

Se acordó conceder al Centro Asturiano los salones del Centro para celebrar el reparto de premios de los alumnos de su plantel en la noche del domingo 13 del actual.

No poder acceder a una petición formulada por el señor Manuel Yáñez, abogado de la Legación y Consulado de España interesando se le dé cuenta de los casos de accidentes del trabajo que se estén asistiendo en la casa de Salud con el propósito de seguir la tramitación de los mismos; ya que el Centro viene cumpliendo estrictamente lo que determina la Ley de Accidentes a este respecto.

Se acordó conceder licencia por dos meses más al Estacionario de la Biblioteca señor Ramón Marcote.

Desestimar la concesión de un crédito de tres mil pesos para dotar a la biblioteca de las obras necesarias por cuanto se carece en presupuesto de consignación para ello.

Se acordó autorizar a la Sección de Bellas Artes para la confección de una bandera de dos metros, de seda blanca con una franja azul celeste desde su parte alta del mástil, que represente la bandera Gallega, y una lira de oro al centro con inscripción, también en oro, que diga "Centro Gallego Habana. Sección de Bellas Artes."

Declarar la improcedencia del acuerdo propuesto por la mayoría de la Sección de Inmuebles en cuanto al tanto por ciento que se deberá exigir al actual contratista del Teatro Nacional por el arrendamiento del Teatro durante el mes de octubre.

Significar al arrendatario de la cantina del Teatro que no es posible eximirle del pago de la renta que interesa en razón a que no está imposibilitado el paso de acceso a la cantina como él dice.

Autorizar se proceda a pintar los cielos rasos del vestíbulo por la puerta principal del Centro y adjudicar este trabajo al señor Antonio Rivas.

AGRUPACION ARTISTICA GALLEGA

Hoy a las 11 y media se reunirán en los salones sociales los componentes de esta colectividad, con el fin de partir a las 12 rumbo a Güines. En el teatro "Ayala" de aquella localidad darán una velada. La Sección de Declamación que dirige Rosendo Bernardo, pondrá en escena "Muros de Oro" y habrá números por el Orfeón y el coro típico Gallego. A las 2 de la tarde, en honor de los excursionistas se verificará un partido de "foot ball entre "Almendares Park" y el 'Güines Club". A las 6, en el Hotel Esquina de Tejas, tendrá áefecto un espléndido banquete, dedicado por el Casino Español de Güines a los miembros de la Artística.

JUVENTUD DEPORTIVA CASTELLANA

A medida que se acerca la fecha del grandioso baile va creciendo grandemente el entusiasmo entre el elemento bailador, que simpatiza con las fiestas de esta índole que tanto prestigio dan a la Sociedad que las organiza.

La que se celebrará, el próximo día 13, será de las que nunca se olvidan, pues sus organizadores tienen preparadas muchas sorpresas, que han de agradar sobremanera, a todos los asistentes.

Muchas damitas se interesan, preguntando por teléfono donde se adquieren las invitaciones para este baile de simpatía, y a ruego de la Comisión hacemos presente, que pueden solicitarse por teléfono al número A-4010 y serán complacidas.

Los premios que han de otorgarse ya están en poder de la Comisión, pero no estamos autorizados para darlos a conocer, pudiendo adelantar que son de gran valor y utilidad.

No se olviden pues, los asiduos concurrentes a estas fiestas de los Deportivos Castellanos, que el día 13 del mes en curso, será noche de gala, y no hay que faltar.

La orquesta de Corman, ya tiene el programa confeccionado, que resultará colosal.

CENTRO CASTELLANO

Su Presidente ha recibido la siguiente carta:

"Sr. Manuel Rabanal.
Presidente del Centro Castellano.
Respetable señor:

Anselmo de la Mata Vega socio núm. 2739 del Centro de su digna Presidencia, faltaría al más elemental deber de gratitud si no expresare a Vd. por este medio, mi mayor y profundo reconocimiento a ese Centro, por los cuidados y atenciones de que fuí objeto durante mi estancia en la Quinta del mismo "Santa Teresa de Jesús" con motivo de haber sufrido la enfermedad de Amebiasis intestinal la cual padecía unos cuatro meses antes de haber ingresado en dicha Casa de Salud, así es que cuando ingresé en la misma ya estaba en un estado muy grave llegando a manifestarme todos los doctores, que sería muy difícil mi curación y que tal vez marchándome para España se me curaría, pero el Dr. Alfredo Martín, Vicedirector de nuestra Quinta me sometió a su plan de curación estando 49 días a dieta etc., etc., hasta hallarme hoy completamente restablecido y sin átomo de dicha enfermedad, por lo cual le viviré infinitamente agradecido al Dr. Martín así como al Administrador Sr. Francisco Robles y al practicante de medicina Sr. Oría, y completamente agradecido de todos los empleados en general de la Quinta. Por lo que felicito al Centro Castellano por haber tenido la felicidad de tener en su Casa de Salud como Vicedirector a tan esclarecido doctor en Medicina.

En general me siento muy satisfecho y orgulloso de figurar como socio de esa Institución, por lo que suplico tenga la bondad de dar publicidad a esta carta para conocimiento de todos los socios del mismo y de todos los Castellanos socios y no socios.

Reciba pues el testimonio de mi imperecedera gratitud y sean estas líneas trasunto fiel de mi mayor agradecimiento, estimación y respeto.

S. S. S.
Anselmo de la Mata Vega.

Centro Asturiano de la Habnna

SECCION DE PROPAGANDA

SECRETARIA

Para conocimiento de los señores Asociados se hace saber, que después del día 15 de cada mes los Recaudadores solamente asistirán de 7 a 9 a la Secretaría, los Lunes, Miércoles y Viernes.

Habana, 5 de Septiembre de 1925.

LUCIO FUENTES,
Secretario

8349 S4-6

"ASOCIACION DE DEPENDIENTES DEL COMERCIO DE LA HABANA"

Concurso para Cubrir Dos Plazas de Médicos de Visita y Una de Médico Especialista en enfermedades de las Vías Digestivas

Acordada la provisión por CONCURSO, de dos plazas de Médicos de Visita y una de Especialista en enfermedades de las Vías Digestivas, en la Casa de Salud "La Purísima Concepción", de conformidad con lo dispuesto en el artículo 12 del Reglamento Interior del Sanatorio, se convocan aspirantes a las mismas por el término de veinte días que vencerá a las cinco de la tarde del día 22 del mes actual. Las plazas de médico de visita se cubrirán entre los señores médicos internos y de las delegaciones de esta Asociación. La de Especialista, entre todos los médicos que aspiren a ella. Para el Concurso es requisito indispensable la presentación, en la Secretaría General de la solicitud del interesado, acompañada de su expediente personal y del universitario.

Habana, 3 de Septiembre de 1925.
Carlos Martí, Secrto. Gral.
c8329 alt. 2d-3

OBJETOS DE PLATA PARA REGALOS
MARTINEZ, CASTRO Y Ca., S. EN C.
RICLA 44 HABANA

ASOCIACION DE DEPENDIENTES

Con motivo de haberse suscitado en reciente Junta General de Asociados de la Asociación de Dependientes del Comercio un debate y expuestos en el curso del mismo que en la Casa de Salud Social, se actua irregularmente, el señor Presidente Social solicitó y recabó de la propia Junta General, que, de su seno, ella misma nombrase, libremente una comisión para investigar las irregularidades expuestas y así lo hizo la Junta General nombrando a distinguidos señores asociados. Al día siguiente varios señores miembros de dicha Comisión se constituyeron en la Farmacia de la Casa de Salud y la investigación fué minuciosa e hicieron constar en su informe, poco más o menos, primero: haber encontrado en perfecto estado de orden dicha Farmacia y que en ello existe un depósito con una gran existencia de medicina patentes de la ejor clase y calidad; segundo que las medicinas patentes empleadas en la Farmacia son de la mejor calidad; y tercero que las preparaciones hechas lo son con arreglo a la Farmacopea y prescripciones facultativas y que están registradas en la Secretaría de la Sanidad, y, la propia comisión ha informado que la labor que rinda el doctor Fraga al frente de la Farmacia es completamente eficiente y plausible debiendo de ser aumentado el personal de la misma y termina recomendando determinadas medidas de orden interior y declarando que no han podido comprobar que en la Farmacia de la Quinta exista irregularidad alguna.

Asímismo se constituyó en la Casa de Salud otro distinguido señor asociado, también nombrado a dicho efecto, y asimismo ha rendido un interesante informe, del cual se ha dado traslado al señor Director, y en su resumen estima que en la Farmacia de la Quinta existen en cantidad y variedad apropiados los productos farmacéuticos para la preparación de cualquier fórmula y que la existencia de productos biológicos es adecuado al gasto que en ellos se hace.

Los señores asociados que nombró la Junta General de Asociados para la investigación en la Farmacia social lo fueron el doctor Julio San Martín, quien ha rendido el interesante informe que le ha sido trasladado al Director Dr. Ferrer, por orden del señor Presidente de Beneficencia, los señores Pedro S Núñez, doctor Teófilo González Mora y Sandalio del Busto, quienes hicieron también una minuciosa investigación y de cuyo informe se dió también traslado al director doctor Ferrer, y asimismo fué designado el señor José Roca, quien se excusó por residir fuera de esta capital.

Todos los informes fueron leídos por el Secretario General ante la Junta General de Asociados en la noche del viernes último, y la Junta acordó consignar en acta su profunda satisfacción por el resultado de las investigaciones realizadas; felicitar a quienes las han promovido y realizado de manera tan concienzuda y pulcra; y congratular ala Sociedad por el funcionamiento de tan importante departamento de la Casa de Salud.

El señor Presidente informó además que una vez desvirtuado de manera tan rotunda el que en la Farmacia de la Casa de Salud no existiesen patentes ni productos farmacéuticos, tenía sumo gusto en anunciar que en el puerto se encuentran cien cajas de productos farmacéuticos recibidos en estos días de Francia y de Alemania, cuyos pedidos hizo en su oportunidad la activa Comisión de Farmacia de la Sección de Beneficencia. Llegue pues a los señores asociados todos y el público en general, estas gratas confirmaciones, ratificando de la pulcritud eficiencia, pureza, celo, conque se actúa en la Farmacia de la Quinta de Salud de Dependientes, ahora como en todos los tiempos atención que es reflejo de la pulcritud, escrupulosidad e interés conque se atienden los servicios de la Casa de Salud 'La Purísima Concepción', cuya reputación médica en todos los aspectos está bien cimentada, siendo una institución norgullo legítimo y bien cimentado de los asociados que la integran. Y llegue también a los señores asociados que en la Farmacia de la Casa de Salud, así como en el Almacén hay cantidad extraordinaria de toda clase de drogas, productos, medicamentos, etc., para la enfermería, así como también gran cantidad y superior calidad en artículos para la alimentación siendo todo lo mejor y de lo mejor, lo que es un testimonio de lo bien que se atienden las necesidades de los asociados, de la actividad desplegada por todas las comisiones de compras de la eficiencia y asiduidad de la Sección de Beneficencia y del amor y devoción con que cumple sus deberes administrativos la superior dirección y administración social.

ESPAÑA INTEGRAL

Los bayardos y entusiastas de esta gran sociedad católica han tomado los siguientes importantes acuerdos que los honran y los enaltecen:

Fué aprobada el acta anterior por unanimidad.

El balance mensual presentado por el Tesorero señor José R. Corral es aprobado.

Fueron admitidos en "España Integral" en el mes de agosto 31 nuevos asociados todos ellos en su mayoría españoles.

Se acuerda imprimir la cantidad de 500 carnets para los asociados según modelo y precio señalado, con el escudo de España y el nombre de esta patriótica Institución.

Es aprobado un nuevo modelo para los recibos de cuota social, que presentó el dibujante señor Lacalle, tomándose el acuerdo que por Secretaría se manden imprimir la cantidad cuanto antes los nuevos recibos por papel grueso, el Escudo de España y al fondo el mapa de España.

Informa la Sección de Beneficencia y se toman los siguientes acuerdos, que en los nuevos recibos se ponga por el dorso el nombre y la dirección de todos los médicos de España Integral, las horas de consulta, y que como requisito indispensable para tener derecho a esa consulta es necesario la presentación del recibo y del carnet los médicos que han señalado tan importante servicio a esta patriótica Institución son los siguientes: doctor Aníbal Herrera, doctor José M. Alonso, doctor Julio C. Pineda, doctor Othon Madariaga, doctor Felipe Mencia, doctor J. G. García Ramírez, y el cirujano dentista doctor Mario A. del Pino.

Es leído el informe de la Sección de Bellas Artes, el que es aprobado, informan los chicos de esta Sección que el Caudro de Declamación marcha triunfalmente, y es tomado en consideración la celebración de un beneficio a favor de los fondos de la Sociedad.

Es conocido también el informe de la Sección de Sport, es aprobado también y concedido un pequeño presupuesto para las fiestas, y la Junta se da por enterada de la próxima pelea que tendrá lugar contra el Sporting Club de Batabanó, así como también se les concede un pequeño presupuesto para la compra de ciertos objetos para el Equipo de Foot-ball.

Se acuerda por unanimidad celebrar este año, la Fiesta de la Raza, a ser posible con mayor esplendor y más lucimiento que el año anterior, para lo cual quedó encargada la mesa de la Junta de Gobierno para su mejor organización.

Son leídas varias comunicaciones de importancia, una del señor Seoane relacionada con el homenaje del P. Urra, que tendrá lugar en el mes de noviembre, otra de la Beneficencia Callega, una del Cónsul General de España, e infinidad de cartas de españoles y cubanos interesándose por esta patriótica y culta asociación.

Es leída una comunicación del Comité de Sociedades Españolas relacionada con un mensaje que dirigen al Honorable Don Horacio Vázquez, Presidente de la República Dominicana Santo Domingo, con motivo del proyecto de erigir una monumental estatua al descubridor de las Américas en el Mar Caribe. "España Integral", de corazón y espontáneamente acordó adherirse a esta noble y simpática idea.

Después de leer varias comunicaciones más y discutir otros asuntos se dió por terminada la Junta a las doce de la noche.

NATURALES DEL CONCEJO DE VILLAYON

El día siete tendrá lugar en la Secretaría del Centro Asturiano, a las ocho de la noche, la celebración de la Junta Directiva ordinaria.

Orden del día: Lectura del acta; balance; correspondencia y asuntos generales.

HOY ES LA ROMERIA DE LA JUVENTUD MONTAÑESA

Por fin ha llegado el día de la fiesta. Hoy, domingo, por la tarde. Con un sol esplendoroso y una excelente orquesta. Con un bello viaje a través de la bahía, en los vaporcitos de Regla, que saldrán de la Habana cada cuarto de hora...

Será una agradable excursión a los manantiales del Agua La Cotorra que hoy, con todos los adornos que se han hecho en sus jardines, seguramente lucirán como nunca.

Y por la tarde la romería, la romería colorinesca y clásica, al estilo montañés, con todos los encantos de aquellas fiestas que se celebran en los floridos campales de la tierrina.

Además de la orquesta para los danzones y fox, habrá organillos que intermitentemente marcarán los pasodobles, jotas y otros bailes propios de la fiesta. De modo que los buenos bailadores, probablemente serán vencidos por la música esa tarde, porque el baile será constante.

Ahora no hablemos de los demás atractivos, como son las carreras en sacos, el palo ensebado, la diversa indumentaria que llevarán las rapacinas para bailar con los chavales los bailes arriba y abajo y corre, corre, etc.

En fin que resultará una tarde agradabilísima para todo aquel que haya nacido en la Montaña. Nosotros prometemos asistir aunque llueva y relampaguée. Son muy pocas las oportunidades que tenemos en la Habana para ver fiestas de esta naturaleza. Por eso debemos aprovechar esta que nos brindan los mozucos montañeses, que a no dudarlo ha de reunir en la mencionada pradera o jardines de los manantiales de Guanabacoa, una multitud inmensa de buenos patriotas, con ansias de divertirse y de recordar una vez más a la querida Montaña de allende el mar.

La Juventud Montañesa, con esta fiesta, abrirá un nuevo paréntesis de triunfos entre las sociedades españolas que hoy existen en Cuba. Y no es para menos el esfuerzo que ahora está haciendo. Como todos los trabajos que se hacen con buena voluntad, o mejor dicho, con el corazón en la mano, suelen ser abundantemente premiados, esperamos que el triunfo de esta fiesta ponga a la simpática sociedad ante los ojos como una de las hijas más predilectas de la Montaña.

Nada más. Hoy es la fiesta de la Juventud, chachos. Id a ella y yo os aseguro que no os habréis de arrepentir.

¡A Guanabacoa hoy por la tarde!

EL VESTIDO CORTO

ESTA MODA femenina cada día más generalizada, exije a la mujer mayor cuidado en la selección de una buena media.

Las Medias Everwear, perfectamente confeccionadas, no permiten arrugas en el pié ni en la pierna, y dan a la mujer mayor realce y atracción.

Las damas que saben vestir usan Medias "Everwear"

DE VENTA EN LAS PRINCIPALES TIENDAS

DE CIENFUEGOS

Septiembre 3.

Se ha constituído en esta ciudad la Directiva del Círculo Liberal "General Machado", que patrocina la Asociación Liberal "Pro Buen Gobierno", que dirige el batallador político Sr. Pedro Nonell.

Muy en breve se llevará a cabo la inauguración de este Círculo Político. El gobierno del mismo se ha confiado a un Patronato integrado por elementos de verdadero arraigo y estimación. El Presidente electo es el Dr. Joaquín Meruelo, figura prestigiosa, de puro abolengo liberal, y actualmente Vicepresidente de la Sociedad Liceo.

Véase a continuación la Directiva: faltan solo a elegir los Señores Vicepresidentes.

Presidente: Dr. Joaquín Meruelo.
Secretario de Actas: Juan R. Zerquera.
Vice Secretario de Actas: Luis Argüelles.
Secretario de Correspondencia: Ricardo Díaz.
Tesorero: Francisco Ondarza.
Vice Tesorero: Florencio R. Velis.
Asesor Legal: Dr. Bartolomé Cortés.
Administrador: Lino R. Hernández.

Vocales: Dr. Santiago Claret, Dr. José A. Cabrera, Francisco Valle, Dr. Eusebio Alvarez, Arturo Cepero, Dr. Nicolás Castaño, doctor Roque Garrigó, Roberto Caballero, Severino Gamio, Luis Villalón, Alejandro Arrechea, Dr. Alvaro Suero, Dr. Adalberto Ruiz, Maximiliano González, Francisco Alvarez, Gabino Carvajal, Martín R. del Rey, Rafael Rodríguez del Rey, Enrique Olascoaga, Clemente García, José Fernández, Mariano González, Narciso Carrión, Dr. José G. Leonard, Ernesto Collado, doctor Federico Bosch, Dr. Juan F. Figueroa, Dr. Francisco Dorticós, José Sánchez, Emilio Entenza, Antonio Fraga, Manuel Lemus, Ernesto R. Hernández, Emilio de la Torre, Anastasio Escocia Fernando Vázquez Rabassa, César Couto, Federico Ruiz, Fidel Denis, Eduardo Benet, Agustín Sarría Tartabull, José A. Alvarez, Ramón Jorge, Jorge J. Jorge, Ramón Castillo, Amado Herrero, Nicolás Salabarría, Tomás Noncll, Otilio Vilches, Arturo García, Porfirio de la Peña, José Bultó, Ramón Caro, Andrés Herrero, Alberto Hernández, Fernando Meruelo, José Peu, Rafael García, Pablo González Llorente, Francisco Macías, Dr. Julián Sánchez, Dr. Rafael Cacho, Ramón González, Joaquín Claret, Bernardo de la Peña, Francisco Alarcón, Liberato Prieto, Pedro Vicens, Juan Valdespino, Vicente Fornías, Mariano Arias Fonseca, Dr. José González Posada, Arturo Sarría Tartabull, Antonio Lorenzo, Dr. Francisco Silva, Ramón Carrasco Barrio, Rodolfo Rebuli, Joaquín Menéndez, Eusebio Mas, Lico Ponvert, Antonio Menéndez Tellos y Pedro Nonell.

INSTITUTO DE DIVULGACION COMERCIAL E INDUSTRIAL DE CUBA

Cháchara

LA IGNORANCIA, ¿ES FELICIDAD?—En la ciudad inglesa de Southampton, se ha reunido un concilio de respetables sabios para definir el punto. Tarde piache, se les podía decir, redactor, pues ese problema ya ha sido emplazado y resuelto por Bartrina, cuando dijo: "Si quieres ser feliz como tú dices, no analices, muchacho, no analices". Que a quien ignora las ventajas de usar Gomas "Ajax" en su Automóvil, le salgan caros los paseos, es natural; que para reparar un Auto de cualquier marca, una de las mejores casas es la de Pendás y Ca., en Zanja 109, de la que salen los carros como nuevos, es una verdad que nadie debe desconocer; pero que comprender y saber son los dos factores de desdicha, ¡qué duda cabe!

—No obstante, el debate lo considero trascendental. De Inglaterra, no hay que darle vueltas, nos vienen cosas excelentes: entre otras, esas veteranas Gomas "Dunlop" que, lo mismo en los buenos que en los malos caminos, llegan siempre a donde van y duran todo el tiempo apetecible... Si para vestir y pintar Automóviles, cuenta Cuba con Talleres como los de Carrillo y Quincosa—Zanja 125—, donde se realiza el milagro de dejar flamante un coche abatido por el uso y los malos tratos; si Tomás Ereza, en "La Vencedora"—Neptuno 217—nos devuelve a cambio de modesta suma, un Automóvil que parece salir de fábrica, el cual, maltrecho y abollado, le hemos entregado, para que nos lo vista y pinte, no por eso hemos de cerrarnos a la banda respecto a las conclusiones de los sabios británicos.

—Pues, mira, esta vez se "poncharon", por no tener la precaución de ponerle al carro Gomas "Swinehart", que son inexpugnables a los guijarros y baches. ..Particularmente, ese mister que dijo que "la ignorancia de libros es generalmente felicidad", se cayó de un nido el pobre, como los incautos dueños de Auto que no se lo llevan a vestir a Santalucía y López—San Miguel 173—, el Paquín de los Fuelles y Vestiduras "bien" par los carros de toda categoría; o que lo ordenan al chófer que guarde y provea el coche en el Garage "Washington" —Desagüe 60—, lugar en el que los Automóviles no sufren descuidos ni percances... Ya sabíamos hace mucho tiempo que quienes poco o nada saben, tienen menos responsabilidades ante sí mismos, y por tanto, son más dichosos.

—Eso sí. El que no tiene noticia de la seguridad que brinda, en las excursiones, la Goma "Kelly", no sufre pensando en lo que le va a pasar, si no las compra... El que no se percata de lo que es en un Automóvil la comodidad y la elegancia, no sabe que hace mal papel su carro, si no lo ha dotado de Vestidura y Cortinas, en casa de Fernando Luján, San Miguel 220... Conocimiento es mayor exigencia, y toda persona que se estime obligada a exigirse mucho, está condenada a ser poco feliz...

¿Cómo sentirse satisfecho cuando, sabiendo lo que son Muebles elegantes, no puede uno comprar los que desea en "Marianao Industrial" —O'Reilly 104—? No es posible. Menos mal que los gerentes de esa casa saben reajustar los precios a tiempo, para que por pico más o menos, nadie deje de comprarles.

—Los sabios dijeron muchas verdades, no lo dudes. Aquello de quien vive en el campo es más feliz que el habitante de la ciudad, es irrebatible. El contacto con la naturaleza , la sencillez de la vida campesina—cuando la finca ha sido amueblada con las mejores creaciones de "El Siglo" — O'Reilly y Habana—, proporciona recreos que los ciudadanos no conocemos... Admito que habitar una casa del Malecón o del Vedado—si la sala y el dormitorio han sido amueblados por la "Mueblería Artística", Neptuno 186, permite pasar deliciosamente las horas de asueto, con el mar enfrente... Sin embargo, esta fiebre de negocios que nos azota en la redacción y en la oficina—donde la comodidad y la duración de los muebles que fabrican Fiol y García, Lucena 8 y 10, nos evita riesgos mayores— nos consumen prematuramente... Queda sólo el recurso de hacer visitas y cultivar la sociedad de esas gratas familias que adquieren sus Juegos de Sala y Comedor en "Los Encantos"—la gran Mueblería de San Rafael y San Nicolás—; pero, como dijo el anacoreta de Granada, ¡ay de quien precisa buscar su mundo en los demás y no halla descansada vida lejos del ruído mundano!

—Pero, Don Justo, hay que alternar. La vida, sin esas tertulias amenas, que transcurren sentados muellemente en los sillones que venden Ruisánchez y Ca.—el almacén de muebles clásicos y modernos, de Angeles 13—, sería angustiosa. La selva, dicen que es muy sana; mas yo no veo la manera de instalar en el monte esos primorosos Juegos de Cuarto que fabrica la Mueblería "Santa Teresa"—Compostela 68—, una de las que tiene gran fábrica propia, para que cada señora elija y encargue lo que guste, a su antojo... Desengáñese usted: de la manigua, salen el cedro, la caoba y esas otras maderas preciosas que emplea la enorme fábrica de Andrés J. Nóbregas, en Concha 3, para ejecutar órdenes que de particulares y comerciantes recibe directamente; pero para sentarse a gusto—a comer, a leer en la sala, o a charlar con un amigo en el recibidor—, es imprescindible comprar los Muebles en "La Casa Codesal", San Rafael 50—, casa que brinda colecciones bonitas y baratas...

—Oye esto, de uno de los sabios aludidos: "el Doctor Vaughan, que educa un gran sector de las clases altas, contempla la ignorancia del resto del país, al que atribuye la felicidad"... Traducción: "los pobres desconocen los refinamientos del gran mundo, pero son los únicos candidatos a la felicidad..." A lo que yo agrego: siempre y cuando no carezcan en su hogar de los Muebles económicos y elegantes —así como de las lámparas y una que otra joya—que vende "La Casa Mosquera", San Rafael 129 y 131... Nadie está conforme: los ricos, porque se aburren; los pobres, porque quieren ser ricos. Así, pues, "La Victoria" sobre la vida, sólo puede ufanarse de haberla alcanzado la bien surtida y baratísima Mueblería de ese nombre, que Apolinar García Navarro posee en Monte 193.

—Para terminar la glosa. El sabio que dió en el blanco, fué el astrónomo Richard Gregory. "El hombre más feliz—resumió—es el que encuentra mayor valor en las cosas que le rodean". Una manera inteligente de sugerir lo que influyen en torno nuestro, las Mecedoras, Mesitas de centro, Espejos de luna y Adornos de "La Casa Valle" —Neptuno 183—, pues al rodearnos de ellos, nos inspiran sentimientos dichosos.

—¿No te lo dije días atrás? Conformidad, redactor. Esa es la gran panacea universal de los felices... Sacar el mayor partido posible de cuanto tenemos cerca: es decir, mirar con amor, lo mismo las Joyas y los artísticos Muebles de Vicente Bellas—San Rafael 127 —que las peripecias vulgares de la vida... Yo no soy sabio: pero reconocerás que no iba muy descarriado en mis prédicas...

—Lo reconozco... Y ahora, al Bar "Sloppy Joe's", de Zulueta y Virtudes, que está esperando el Aperitivo "Dubonnet"

DON JUSTO

Con buen fin, deles Morcilla y Chorizos de "Manín"
Galicia produce un vino, el "Cunqueira," que es divino
No busque: filtros "Neptuno," no hay más que uno
Para ganar a Lilí, dela Champagne "Pommery"

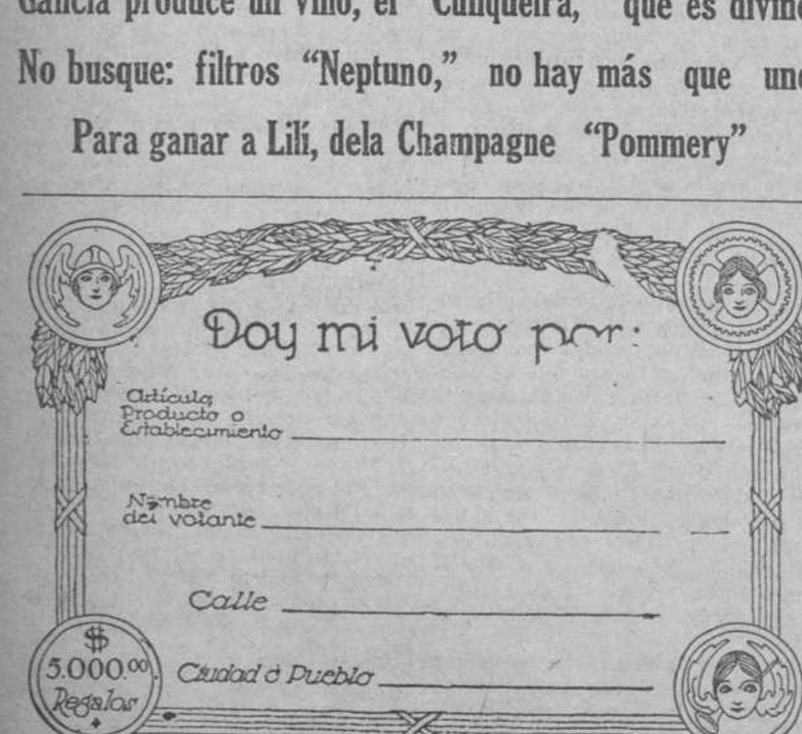

(Estos Cupones, deben ser remitidos únicamente al Apartado 1.953).

PARA SU ETERNA MAJESTAD, LA MUJER

Bellos Bustos femeninos
"Píldoras Orientales"—(En todas las boticas)—Se envía folleto gratis, solicitándolo al Apartado 1244
Casas de Lujo en Modas
"Maison Versalles"—Altas fantasías Prado 71—Srtas. Solas y Hnos.
Mathilde Cumont—Vestidos y fantasías—Prado 88 y 96
Sombreros de Señora
"El Gran Trianón"—Amistad y Estrella—Franceschi y Ca.
"La Dalia"—Prado 160—Sánchez y Hermanos
Modistas y Modas
"La Violeta"—Neptuno 174—Alicia Fernández
"El Capricho" — Neptuno 210—Consuelo Fernández
Salones de Belleza
"Peluquería Llorens"—La preferida de la buena sociedad; la casa última que se montó en la Habana, a la altura de las de París y New York. dirigida y servida por Peluqueros profesionales—Obispo 113—Telf. A-5451
"Madame Pugnau"—Peinados de salón, etc.—Neptuno 36

Es elegante, no arcaico comer con Vino "Galaico" (es un gran Vino Tostado que hasta lo toma Machado)

Pianos de fiel reproducción
"University Society" —Neptuno 182 —¡El Piano que deleita! Para ejecutantes exigentes.
Almacenes de Modas para señora
"La Filosofía"—Neptuno y San Nicolás —Felipe Lizama y Ca.
"La Opera" —Galiano 68 y 70—López, Río y Ca.
"Los Precios Fijos" — Reina 7—Sánchez y Hnos.
"La Elegancia" —(bordados de Canarias) Neptuno 138 —González León y Fariñas.
"Almacenes "La Lucha" —Galiano 33 —Díaz y Fernández.
Sedería y Confecciones elegantes
"La Epoca" —Neptuno 71 —Peón y Cabal.
"Bohemia" —Neptuno 67 —Albano Ferrer.
"El Palacio de la Moda" —Monte 358 —Amado Landa.
"Bazar de Belén" —Compostela 141 —Benigno García.
Modas y Telas femeninas
"La Glorieta Cubana" —San Rafael 31—Bernardo F. Carbajal e Hijo.
"La Verdad" —Monte 15 —Anis Khuri.
"La Nueva Isla" —Monte 61 —Menéndez y Hnos.
Ropa y Sedería
"La Gloria" —Monte 157—García Suárez.
"La Nacional" —Galiano 37 —Díaz y Pego.
Angel Pérez —Confecicones de niños y Ajuares de Novia—Aguila 217 y 219.
Joyerías
"La Mina" — Galiano 72—Relojes, Joyas y Artículos de gusto para regalos
Fajas y Corsets cómodos
"Madame Nannette" — Muralla 44 —Martínez Castro y Ca.
Faja Oriental "Warner's"—San Ignacio 82—Francisco García
Bordados y Plisados
"La Moda Francesa"—San Miguel 70—Pedro Delgado
Corsets y Fajas
Fajas Abdominales "Marieta" — O'Reilly 72—M. Mon y Ca.
"La Casa Monín"— O'Reilly 65—Luisa Ruiz y Hna.
Lencerías
"Maison Pipeau"— Novedades de señoras — Neptuno 76 — Ruiz, Pipeau y Ca.
Medias de Señora
"Kayser"—Muralla 98, Depto. 202 —Llano, Aja y Saiz
"Snugft"—Muralla 98, Depto. 400, 401—González y Llano
"Van Raalte"— San Ignacio 82—Francisco García
Plisados y Bordados
"La Casa Federico"—Especialidad San Miguel 72—Federico Gutiérrez
"Casa Pedro"—Especialista en bordados y marcas—San Miguel 76 —Pedro García
Sábanas
"Novia"—Monte 64—Manuel López y Ca.
"Velma"—Muralla y Habana—Casa Velma", S. A.
Cordonería y Efectos para Bordar
"La Borla"—Neptuno 164 y 166—Rovira y Cabarga
Fajas medicinales femeninas
Faja medicinal "Dubroca"—Neptuno 155—Dra. Laudelina O. Dubroca
Néctar Soda y Helados
Néctar Soda "El Decano"—San Rafael 1—Nicolás Gayo Parrondo
"El Brazo Fuerte"—Nuevo Salón de Helados—Galiano 132 — Emilio Fernández y Hnos.

¿TIENE USTED NIÑOS? LO QUE LOS NIÑOS AGRADECEN MAS; LO QUE MAS CONTENTOS LES PONE, SON ESTAS COSAS.

Jugueterías preferidas
"El Gallito"—Centro de la Manzana de Gómez—Francisco Farrés
"La Azucena"—Monte 113 y 115—Luis Farrés (juguetería en general)
"La Conquista"—Artículos de Punto, también. Los mejores precios —Reina 56—Blanco y Hno.

El soltero y el casado usan camiseta "Amado"

MARCAS DE ZAPATOS; PELETERIAS; ARTICULOS DE VIAJE; TALABARTERIAS

Calzado de marca
Calzado "Biliken" — Compostela 125—F. Doll y Ca.
Zapato Infantil "Extra Norma"—Muralla 7—Ortega y Ca.
"Molkey Shoe"—Ernesto Castillo—Obispo y San Ignacio
Zapatos de Sport-Tennis
Zapatos "Servus"—Compostela 125 —F. Doll y Ca.
Zapatos "Red Raven" y "Rover", equipajes, peletería—Monte 253 —José Menéndez S. en C. "El Pensamiento"
Material para zapatos de señora
Cabreta "G. Levord & Co. Inc."—Teléfono A-8414—Angel Pérez y Ca.
Zapatos finos de hombre
"Keith & Prat"—Teléfono A-9414 —Angel Pérez y Ca.
"Barry"—Compostela 125—F. Doll y Ca.
"Bion Shoes"—Obispo y Villegas—José Llano.
Marca de Zapatos
"Benitín"—(para niños)—Teniente Rey 25—Juan Balagueró.
"Pedro Cortés"—(hechos a mano) Obispo y Aguacate—Pedro Cortés
"Derby"—Galiano 70—C. Matalobos.
"Bazar París"—(zapatos y equipajes)—Manzana de Gómez
Peleterías de Neptuno
"Trianón"—Neptuno 66—Hermanos Alvarez (Calzado de señora)
Peleterías de Galiano
"El Paraíso"—Galiano 60—Rosete y Díaz
"El Buen Gusto"—Galiano 70—C. Matalobos.
"La Ideal"— Galiano y Animas—Valle y Hno.
Peleterías de Monte
"La Casa Díaz"—Monte 9—Manuel Díaz y Hno. (señora, caballero y niño).
"La Isla de Cuba"—Monte 392—Nistal, González y Ca.
"El Edén" (zapatos a como quiera) —Monte 213—López y Hnos.
"La Defensa" —Monte 47 —José Díaz y Hnos.
"Cuba Libre" —Monte 447 —Nistal González y Ca.
Peleterías de Zulueta
"La Exposición" —Manzana de Gómez y San Rafael —Cesáreo Gutiérrez.
Peletereás de Aguila
'La Iberia" —Aguila 215 —Secades y Hno.
Peleterías de Obispo
"Washington" (zapatos "Mak Ambrey Shoe") —Obispo y San Ignacio —Ernesto Castillo.
"Le Palais Royal" (zapatos "Palais Royal") —Obispo y Villegas—José Llano.
Peleterías de Jesús del Monte
"La América" —Jesús del Monte 222—Cesáreo Martínez.
"La Yankee" — Jesús del Monte 295-B—J. Vázquez.
"Víbora Sport" —Jesús del Monte 659—Nistal, González y Ca.
Hules de Mesa
Lineolum de goma, para uso doméstico. Artículos de viaje—Muralla y Habana —Hnos. Matalobos.
Baúles y Maletas
"Amador" (fuertes y bellos)—Concordia 22 —Francisco Amador.
Artículos de Viaje, Paraguas
"El Chalet Habanero" —(peletería-sombrerería) —Jesús María 77, y Compostela —José Sirgo Fernández.
Talabarterías Caninas
"La Casa del Perro" —Neptuno y Amistad —Posé Py.

Al brindar por feliz ser, con Champagne "Louis Roederer"

INDUMENTARIA MASCULINA; EL TRAJE DE VERANO O DE INVIERNO; EL SOMBRERO DE PAJILLA O DE CASTOR; LAS CAMISAS DE DIARIO, DE FIESTA Y DE ETIQUETA; LA ROPA INTERIOR A LA MEDIDA Y ACABADA; LAS ELEGANTES CORBATAS QUE ARMONICEN EL CONJUNTO; LOS CUELLOS BIEN CORTADOS Y LOS PAÑUELOS BONITOS Y LAS MEDIAS DURADERAS, ENCARGUELOS Y COMPRELOS EL LECTOR EN ESTAS CASAS MODERNAS QUE NUNCA TIENEN QUE PEDIR DISCULPAS POR ALTERACIONES, ERRORES NI DESCUIDOS

Bazares de elegancia masculina
"Bazar Inglés"—Aguiar 84 — R. Campa y Ca.
"Broadway"—Obispo 133—Creo y Cortés
"Havana Sport"—Monte 71: Trajes hechos y a medida que siempre satisfacen, como los precios —Monte 71—Casal y Prego
Bazar "El Sol"—Manzana de Gómez, por Monserrate—Cordero y Torre.
Bazar "París"—Manzana de Gómez, por Neptuno—Barros y Hno.
Bazar "El Cristo"—Villegas 91—R. Fernández y Ca.
"El Cincinnati"—Egido 23—Francisco Almoina
Artículos y Novedades Masculinas
"Actualidades"—Belascoaín 2. C—Ceferino Salazar
"Filadelfia"— Prado 99 — Angel Menéndez
"La Bandera Cubana"—Monte 143 —Manuel Gutiérrez
"La Especial"—Reina 3— B. Gutiérrez y Ca.
"La Fortuna"—Belascoaín 31—Alvarez y Barreras
Equipajes, Sombreros y Ropa
"El Gran Bazar"—Cristina y San Joaquín—Miguel Barros y Ca.
Bazares populares en ropa de hombre
"El Modernista"—Belascoain 65—Cereceda Hnos.
"El Mundo" (Madrid-París)— Habana 83—Alfredo F. Fernández.
Bazar "Habana"—Mercado Tacón 34 y 35— Rogelio Pérez.
"El Joven Turco"—Monte 13— Ignacio García.
"Bazar X"—Monte 291— Doroteo Cano.
"La Casa del Pueblo"—Egido 18—Creo y Cortés.
Camiserías de Lujo
"V. T. Pereda"—Obispo 97—V. T. Pereda.
"La Casa Luis"—Aguila 123—Luis Alvarez
Confecciones de niño y hombre
"Los Muchachos"—Sol 107— Tomás Jorge, S. en C.
Categoría en Ropa de hombres
Francisco López S. en C.—Altas novedades—San Rafael 3.
"Albión"—Galiano y Dragones—Alvarez y Hno.
"El Disloque"—Monte 229— José R. Viña.
"Saratoga"—Prado 121— Martínez y Compañía.
"The Quality Shop"—Obispo 84—Enrique Edelstein
"La Colosal"—Mercado Tacón 59 y 60— Méndez y Ca.
Confecciones de caballero
"La Retreta"—Monte 33—Larrazábal, Hno. y Ca.
"La Especial"—Manzana de Gómez —Campos y Diéguez
"Washington Sport"—Monte 81—Félix García

Catarro y gripe, es un mal que cura "Anticatarral" (Compuesto del Dr. Cancio)

"La Casa Ranero"—Monte 245—Manuel Ranero.
"El Lazo de Oro"—Belascoaín 89—González y Muñiz.
"El Sportman"—Prado 119—Antolín Sanz.
Casas elegantes para caballero
"American Stadium" — Habana y Amargura—Manuel López.
"La Sucursal"— Monte 107 —Ramón Lasa.
"El Encanto"—Monte 261—Cándido Fraza.
"La Casa Rancher"—Neptuno 135 —Sierra y Rancher.
"El Gallo"—Manzana de Gómez—Llano, Fernández y Ca.
Tintorerías rápidas
"El Siglo XX"—Monte 148—Victoriano Díaz (sucesor de Santos Bermúdez)
"La France"—Jesús del Monte 259 José Vilas
"La Primera de Toyo"—Luyanó 4 —César González.
"La Americana"—Prontitud y esmero en trajes de señora y caballero—Neptuno 18 — Pastora y Rivero
"La Complaciente" — San Rafael 139-F—Vázquez y Pérez.
Tintorerías.—Camiserías
"El Correo de Londres" —Neptuno 251 —Marcos Fernández.
Hombres: buen corte y buen precio
"La Gran Vía"—Neptuno 45—Rodríguez y Fernández.
"Luxemburgo"—Monte 129—López y Fernández.
Manuel Menéndez —Marca "Petronio"—Esta conocida casa se traslada a Prado 105, al lado del DIARIO.
"La Tijera" —Monte 216 —Félix Alonso.
"El Parlamento" —Neptuno 87—López y Alonso.
"La Casa García"—Belascoaín 219 —Secundino García.
Tintorerías conocidas
"La Popular"—Infanta 91—Segundo Varela.
"La Moda de París"—Monte 398—Pérez e Iglesias.
"Le Grand París"—Neptuno 144—A. González.
Modas de caballero
"La Rusquella"—Obispo 101—Marcos F. Moya.
"Novelty"—Ropa de lino, corbatas —Obispo 87 —Enrique Roca.
"The Latest Fashion"—Obispo 22-B —García y Artime.
"The Gotham Store"—O'Reilly 70—Ben Brojam.
"The Fashion"—O'Reilly 59—Jesús Rouco González.
"Unión Club" —Obispo 105—Camporredondo y Ca.
Lavanderías-Tintorerías
"El Grande"—Jesús del Monte 587 —Rúa y Hno.
"La América"—Jesús del Monte 492 —Antonio Barro.
Trajpes y ropa para "ellos"
"La Boston" — O'Reilly 88—Emilio Calviño.
"El Escándalo" — Monte 221—Ramón Lasa
"El País" — Monte 145 — Villar y González
"La Casa Vázquez"—O'Reilly 41—Camilo Vázquez
Sastrerías y Camiserías
"Casa de Lago"—Ricla 14½—Especialidad en Prendas de Etiqueta—Lago y García.
"Petronio"—O'Reilly 25—José Piñón.
"La Ciudad de Londres"—Galiano 116—José López
"La Primera de Toyo" — (Bazar; corte inglés y americano)—Jesús del Monte 262—Francisco Rodríguez
"El Capitolio"—Prado 119—Pablo Orcayen
"Chicago"—Monte 256—Guillermo Llosa
"El Centro"—Manzana de Gómez—Nicolás Saiz
"Stadium"—Monte 83—Jesús Pérez y Ca.
"La Nueva Retreta"—Monte 15—Prudencio Goti Hnos.
Sastres técnicos
"La Casa Carral" (Camisería-Sastrería)—"Debe haber sastres para imperfectos y no imperfectos para sastres"—Jesús del Monte 470—Máximo L. Carral
Ropa de Caballero
"Astoria"— Neptuno 88 — Daniel Sánchez
"Casa Vila"—Monte 317—Antonio Vila
"El Cielo Cubano"—Aguila 120—A. Membiela
"Boston Sport"—Monte 198—Fernández y González
"La New York"—Jesús del Monte 214—Juiz y Hno.
Camisería-Sastrería-Novedades
"The Ring"—Jesús del Monte 291 —Rodríguez y Quintas
"La Elegante"— Jesús del Monte 244—Núñez y Pérez.
"Casa Pierrot"—Inquisidor y Luz—González y Ca.
"La Barata" (calzado)—Caserío de Luyanó 22—Eugenio Olarte
Sastrerías-Peleterías-Camiserías
"El Gran Bazar"—Cristina y San Joaquín—Miguel Barros y Ca.
"Los Locos"—Luyanó 1, y Toyo—Matías Casanova
"La Violeta"—Monte 301—Alvarez y Hno.
"La Comercial"—Jesús del Monte 604—Moreiras y Hno.
Sombrererías de Caballero
"El Ecuador"—Muralla 87—Miguel Gutiérrez
"El Centro"—Manzana de Gómez—Pedro Denis
"La Casa Díaz"—Monte 9—Manuel Díaz y Hno.
"La Granada"—Monte 187—Manuel S. Cayarga
Sastrería y Confecciones
"La Casa Loyola"—Aguila y Concordia—Enrique Loyola
"Standard"—Confecciones de niño y caballero—Reina 14—Manuel Fernández

Ya coma usted dentro o fuera de su casa, Procure hacerlo, sin tasa de Chorizos "La Montera"

PRODUCTOS DE BELLEZA Y REJUVENECIMIENTO

Perfumería Española
Perfumería "Myrurgia"—Sol 48—Pineda y García
Perfumería Francesa
Perfumes 'Astra", de Grasse — Lealtad 131 —T. Luis y Ca.
Perfumería Americana
"Melba"—Trocadero 7, bajos—Rodolfo Quintas
Tinturas para el cabello
Aceite Oriental "Ressert".—Aguiar 116—Perera y Bori
Tintura "Orientina"—Monte 44—"El Aguila de Oro"
Para curar la caspa
"Acreline"—Obispo 75—José Manuel Pérez Rodríguez
Jabón "Germicida"—Gervasio 137 —Park Davis Co.
Jabones de Tocador
"Ol-O-Palm"—San Lázaro 486—Gray y Villapol.
"Kirk"—Trocadero 7, bajos—Rodolfo Quintas
Jabones Antisépticos
Jabón Antiséptico "Renaissance"—San Lázaro 468—Gray Villapol

EN EL DESAYUNO Y LA MERIENDA

Mantequillas Danesas
"Dos Manos"—Oficios 20-22—Ramón Larrea y Ca.
"La Vaca"—San Ignacio 35—Larragán y Quesada.
Mantequillas Españolas
"Arias"—Lonja, 50. piso—Abelardo Fernández.
"La Florinata"—Empedrado 8—Estrada y Salsamendi
"La Estrella"—Acosta 45—G. Pazuelos y Ca.
Mantequillas del país
"La Serrana"—Marina No. 3—Luis Roca
"La Suiza"—Luyanó 70—Aurelio F. Masfera
Leches Condesadas
"Dos Manos"—Oficios 20-22—Ramón Larrea y Ca.
"Vaca Blanca"—Baratillo 1—González y Suárez
"Lolita"—San Ignacio 187—Libby Mc Neilly Libby
"A Pie"—San Ignacio 14—Mestre, Machado y Ca.
"Oso"—Paula y Cuba—Castro, Roza y Ca.
"Insulinde"—Inquisidor 30 — José Ortega

Al brindar por feliz ser, con Champagne "Louis Roederer"

PARA HACER BOCA, ANTES DE COMER

Aperitivos
"Dubonnet"—Obispo 4½ — Casa Recalt
"Domecq" — Edificio Calle — Don Agustín García Mier
"Byrrh"—Reina 21—Angel y Ca.
"Koto"—Compostela 195 —Maurice Roud, S. en C.
Ginebras Holandesas
Aromática "El Ancla"—San Ignacia 140—Pérez, (Prieto y Ca.
Ginebras inglesas
"Gordon"—Reina 21—Angel Ca.
Vermohuts españoles
"Explorador"— Teniente Rey 6—Campello y Puig
"Impero"—San Miguel 201 — Riveiro y Ca.
Vermouths italianos legítimos
"Martinazzi"—Muralla 55 —Gómez Mena y Falcón
Torino "Carpano"—Reina 21—Angel y Ca.
"Chambery Dolen"— Reina 21—Angel y Ca.
"Torino de Brochi"—Reina 89—H. Avignone

ENTREMESES Y CONSERVAS "BOCATTO DI CARDINALI"

Salchichas
"El Gallo"—Oficios 20-22—Ramón Larrea y Ca.
Sardinas en Conserva
"Ancla"—Empedrado 8—Estrada y Salsamendi
Calamares
Calamares "Chas"—Oficios 20 y 22 —Ramón Larrea y Ca.
Bonito y Atún
Benito y Atún "Chas"—Oficios 20 y 22—Ramón Larrea y Ca.
Bonito, Tomate y Aceite "Las Delicias de Colón"—Mercaderes 37 —Marcelino García y Ca.

PARA BAUTIZOS, BODAS, ONOMASTICOS Y FIESTAS INTIMAS Y PUBLICAS QUE ASPIREN "A QUEDAR BIEN"

Sidras Champagnes Asturianas
"Cima"—Baratillo 1 — González y Suárez
"Manín"—Obrapía 90—R. González y Hnos.
"La Tierrina"—Muralla 55 — Gómez Mena y Falcón
Champagnes-Sidra de Asturias
"Zarracina"—San Ignacio 39—Marcelino González y Ca.
"La Aldeana"—Compostela 195—Maurice Roud, S. en C.
"Covadonga"—Inquisidor 38—Tauler, Sánchez y Ca.
"Alfageme"—Reina 21— Angel y Ca.
Champagnes franceses
"Pommery"—Muralla 55 — Gómez Mena y Falcón
"Luis Roederer"—Reina 21 — Angel y Ca.
"Morlant"—Obispo 4½—Casa Recalt

BEBIDAS CON LAS QUE ES DISTINGUIDO CONVIDAR

Cognacs franceses
"Robín"—Muralla 55—Gómez Mena y Falcón
"1800"—Obrapía 90—R. González y Hnos.
"Otard Dupuy"—Teniente Rey 14—Romagosa y Ca.
"Hennessy"—Tres Estrellas—Reina 21—Angel y Ca
Cordiales de sobremesa
"Cusenier"—Compostela 195—Maurice Roud, S. en C.
"Calisay"—Teniente Rey 6—Campello y Puig
Whiskeys
Whisky "John Haig"—Reina 21—Angel y Ca.
Licores quintaessenciados
Apricot Brandy "Simon Aine" —Reina 21—Angel y Ca.
Triple Sec "Cointreau"—Compostela 195—Maurice Roud, S. en C.
Vinos portugueses
Oporto "Morano"—Compostela 195 —Maurice Roud, S. en C.

LAS MEJORES MARCAS EN TRAJES, CAMISAS, ROPA INTERIOR Y SOMBREROS FINOS DE CABALLERO Y NIÑO, ASI COMO EN TEJIDOS PARA CONFECCIONES MASCULINAS; Y CAPAS DE AGUA

Trajes de lujo
"Smart Set" (para hombres)—Dragones 64—Santeiro y Ivarez
Camisas de marca
"Boston"—Muralla y Habana—Fábrica Nacional de Camisas
"América" — Villegas 82 — Cueva, Alvarez y Ca.
"Gold Chain" — Aguacate 124 — Sánchez Valle y Ca.
"Mc Mullen"—Muralla 98—Dpto. 400-401—González y Llano.
Camisetas de Marca
"Amado"—Aguacate 114—Amado Paz y Ca.
"París", de Crepé—Monte 64—Manuel López y Ca.
"La Cruz Blanca"—Aguacate 124 —Sánchez Valle y Ca.
"Verano"—Bernaza 64—F. Suárez y Ca.
Uniformes de todas clases
"La Casa Montalvo-Corral" —Galiano 105—A. Corral y Ca.
Conocidas Marcas de Ropa íntima
"Varsity" —San Ignacio 82—Francisco García.
"A. B. C." —Muralla 98 —Prieto Hermanos.
"Topkis" —Plaza Ursulinas —Menéndez, Pernas y Ca.
"Cometa" —Muralla 76 —F. Blanco Ca.
"Royalty" —Aguacate 136—Sobrinos de Gómez Mena y Ca.
Tejidos de marca
Tela "Palm Beach"—(genuina)—Lamparilla 58—Etchevarría y Ca.
"United Import Co." —Calidades superiores —Muralla 5.
Tejidos y Confecciones "Oke" —Bernaza 49—Olarte, Cuervo y Co.
Marcas de Sombreros masculinos
"Pajilla Mundial" —Muralla 66—López Bravo y Co.
Sombreros de Castor "Davella"—Muralla 66—López Bravo y Ca.
"Knox" —Obispo 32 —F. Collía y Fuente.
Ropa para campesinos y obreros
Pantalón "Con Caballos"—Bernaza 64 —F. Suárez y Ca.
Ropa "Hapgrade"—Compostela 125 F. Doll y Ca.
"Pantalón Minero"—(Si quiere ahorrar dinero,—use Pantalón Minero) Aguacate 136—Sobrinos de Gómez Mena y Ca.
Capas de Agua
"Waterproof" — Consejero Arango y Carballo— Ca. Industria "Neptuno"
Ropa Infantil de marca
Pantalones y Trajes de Niña "Expreso"—Sol 107—Tomás Jorge, S. en C.
Ropa exterior e interior para caballero y niño
"El Gallo"—Almacén de paños—Monte 205, 207 y 209—Valle Llano y Ca.
Bazar "Boston"—Jesús del Monte 254—Angel Martínez y Ca.

NO FUME MARCAS ENEMIGAS; A LA HORA DE FUMAR, MIRE LO QUE HA DE COMPRAR

Marcas famosas de Tabacos
"Partagás"—Belascoaín y Carlos III—Cifuentes, Pego y Ca.
"Por Larrañaga"—Nacionales elegantes—Carlos III 225
"El Crédito"—Belascoaín 90—Calixto Rodríguez Mauri
"J. Montero"—San Rafael 131—Angueira, Pérez y Ca.
Tabacos de las mejores marcas
Tabacos de las mejores marcas
"Trinidad Hno."—Belascoaín 122 —Central, en Ranchuelo
"La Radiante" — O'Reilly 8 —Eduardo Suárez Murias
"El Batey"—Jesús del Monte 62—C. Borrajo y Ca.
"Luis F. del Real"—Revillagigedo 8—López y Cuervo
Tabacos Hoja de Vueltabajo
"Fonseca"—Galiano 102 — F. E. Fonseca, S. en C.
"La Gloria Cubana"— San Miguel 100—J. F. Rocha y Ca.
"Rigoletto"—Revillagigedo 8—López y Cuervo
"El Rico Habano"—P. Pernas y J. Alonso, Luyanó—B. Menéndez y Hermanos
Cigarros de marca y empresa cubana
"Carunchito"—Belascoain y Carlos III—Cifuentes, Pego y Ca.
"Trinidad y Hno."—Belascoain 122 —Central, en Ranchuelo
"Fonseca" — Galiano 102 — F. E. Fonseca, S. en C.
Cigarros de marca independiente
"Tomas Gutiérrez"—Zanja 66—Ca. Cigarrera Díaz, S. A.
"El Crédito"—Belascoain 99—Calixto Rodríguez Mauri
"La Gloria"—Carlos III 4—Ca. Cubana de Cigarros
"Pierrot"—Zanja 66—Ca. Cigarrera Díaz, S. A.

LICORES DE CONFIANZA, PARA LAS HORAS FELICES

Cognacs españoles
"Domecq"—Edificio Calle— Don Agustín García Mier.
"Osborne"—Jeús María 10—Barbarruza y Alvarez
"Gerrero"—Compostela 195—Maurice Roud, S. en C.
"Puig"—Teniente Rey 6—Campello y Puig.
Castizos Vinos de Jerez
"Domecq"—Edificio Calle— Don Agustín García Mier
"Osborne"—Jesús María 10—Barbarruza y Alvarez
Marca "Giralda", todos los tipos conocidos—Aguiar 138—M. Ruiz Barreto.
"Manuel Sánchez Romate"—Lonja 288—Manuel Muñoz y Ca.
"Marqués de Misa"—Reina 21—Angel y Ca.
"Carta Azul"—Obispo 4½— Casa Recalt.
Jerez "Guerrero"—Compostela 195 —Maurice Roud, S. en C.
Manzanillas
"El Cuco"—Obispo 4½—Casa Recalt.
Anises españoles
Supremo "Anís del Mono"—Edificio Calle—Juan Teixidor Martorell.
Anís Cazalla "Flor Serrana"—Mercaderes 13—J. Gallarreta y Ca.
Anís "Carabanchel"—San Ignacio 35—Larragán y Quesada.
Aguardientes de Uva
"Cuqueira"—Teniente Rey 47—Rodríguez Borrajo y Ca.
"La Riveirana"—Paula 59—García y Hnos.
"Uva do Riveiro"—San Miguel 201 Riveira y Ca.
Moscateles
"Heredero"—Luyanó 192— Jaime González Morán.
Sitges "Princesa"—Mercaderes 13 —J. Gallarreta y Ca.
"Lolita"—Teniente Rey 6—Campello y Ca.
Trasañejo "Casa Grande"—Aguila 127—Peña y Mimensa.
Dorado "Capricho" —Aguila 127—Peña y Mimensa
Vinos reconstituyentes
"Tonical" —Acosta 19—G. Martínez, Ca. S. en C.

Cerveza alemana y buena, de la famosa "La Llave", para convidar a Nena

SIN LOS SIGUIENTES INDISPENSABLES FACTORES, NO PUEDE HABER BUEN PRODUCTO CULINARIO

Aceites españoles refinados
"Sensat"—Oficios 48 —Barraqué Maciá y Ca.
Aceites españoles puros
"Crema de Aragón"—Baratillo 1—González y Suárez
Extrarefinado "Condal"— Aguila 127—Peña y Mimensa
Pimentones
"Gorrión" —Empedrado 8—Estrada y Salsamendi
Pasta para Sopa
Pastas "Princesa"—Mercaderes 13 —J. Gallarreta y Ca.
Fideos "Teresita"— Oficio 20-22 —Ramón Larrea y Ca.
Azafranes
Puro "La Española" — Teniente Rey 8—Graells y Ca.
Morcillas y Chorizos Asturianos
"La Luz"—Baratillo 1 —González y Suárez
"Manín"—Obrapía 90 —R. González y Hnos.
"La Flor"—San Ignacio 39—Marcelino González y Ca.
"Las Delicias de Colón"—Mercaderes 37 —Marcelino García y Ca.
Chorizos asturianos
"La Montera" —Mercaderes 37—Marcelino García y Ca.
"La Maruxa"—Paula y Cuba—Castro Roza y Ca.
Mantecas puras de chicharrón
"Ninfa"—Baratillo 1—González y Suárez
"La Royal"—Empedrado 8 —Estrada y Salsamendi
"Hoja de Plata" —Belascoain 10 —H. Sánchez y Ca.

De todo mal, dése de alta tomando el Agua "Chesalta".

LAS MEJORES BEBIDAS LIGERAS Y AGUAS MINERALES

Aguas minerales extranjeras
"Cabeza de Lobo" — Compostela 195—Maurice Roud, S. en C.
"Apollinaris" —Obrapía 58 —C. Euler y Ca.
"Perrier" —Oficios 30 —Dussaq y Ca.
Aguas minerales españolas
"Cestona" —Galiano 104 —Gómez y Hno.
"Solares" —Aguila 127— Peña y Mimensa
"Mondariz" (Fuente del Val) — Obispo 4½—Casa Recalt
"Chesalta"—Sol 111 —M. Cabrera y Ca.
Ginger Ales
"Canada Dry" (el Rey de los Ginger Ales)— Lonja 202-203 — West Indies S. y T. Co.
"American Dry Ginger Ale"—Compostela 195— Maurice Roud, S. en C.
Cervezas Inglesas
"Revólver" — Teniente Rey 14—Romagosa y Ca.
"El Globo" —Compostela 195 —Maurice Roud, S. en C.
Cervezas Mexicanas
Guactemoc "Carta Blanca" —Mercaderes 13—J. Gallarreta y Ca.
Cervezas Escocesas
"Tennent's"—Habana 90 —Armando Marcé
Cervezas Alemanas
"La Llave" —Obispo 4½— Casa Recalt
"Reloj"— Maurice Roud, S. en C. —Compostela 195
Refrescos Populares
El mejor, "Champagne Sport" —Fábrica y depósito, Guanabacoa. —Hevia y Núñez
Envases finos de madera
Estuches para Tabacos, Cajas para Aguas Minerales, Gaseosas y Refrescos.—Tamarindo 62. —Alonso Martín, S. en C.

Al brindar por feliz ser, con Champagne "Louis Rorderer"

LA OPERACION DE COMER, CON "BON" VINO LA HAS DE HACER

Vinos puros de Mesa
"El Sol" —Baratillo 1—González y Suárez
"Tres Ríos"—Obrapía 11 —Hevia y Ca.
Tinto y Moscatel "El Globo"—Empedrado 8— Estrado y Salsamendi
Vinos Catalanes
Sitges "El Gallo" —Oficios 22 — Ramón Larrea y Ca.
Alella "Deu"— San Ignacio 35—Larragán y Quesada
Vinos Gallegos
Tostado "Galaico" —Obispo 4½—Casa Recalt
"Bodegas de Soto —Obispo 4½ —Casa Recalt
"Cunqueira"— Teniente Rey 47—Rodríguez Borrajo y Ca.
Vinos de Rioja
"Pobes" —Teniente Rey 14—Romagosa y Ca.
"Ca. Vinícola del Norte de España" —Lonja 288 —Manuel Muñoz y Ca.
"Añorga" —Mercaderes 37 —Marcelino García y Ca.
"Estrella"—Teniente Rey 14 —Romagosa y Ca.
Vinos franceses
Sauternes y Burdeos "Shroder & Schyler"—Inquisidor 30 —José Ortega
Sauternes "La Fortuna" —Obispo 4½—Casa Recalt
Vinos de Mesa españoles
"La Luz"—Baratillo 1 — González y Suárez
"Manín"—Obrapía 90 —R. González y Hno.
"Fénix"—Belascoaín 10—H. Sánchez y Ca.
Vinos Navarros
"Isla"—Oficios 8 —Isla, Gutiérrez y Ca.
"Sanson R. Bosch"—Oficios 20-22 —Ramón Larrea y Ca.
"El Tratado"— Aguila 118 —M. Názabal y Ca.
"Marcelino"— San Ignacio 39 — Marcelino González y Ca.
"Piñán"— San Ignacio 116—Piñán y Ca.

MARCAS Y CASAS QUE LOS CONSUMIDORES DE CUBA HARAN BIEN EN PREFERIR, POR LA CUENTA QUE LES TIENE

CEREALES, VEGETALES Y VIVERES, EN FIN, VERDADERAMENTE SELECTOS Y FINOS

Galleticas
"Colón" —Industria 62 — Emilio Gómez y Ca.

Turrones y Almendras
Almendras "León" —Teniente Rey 14 —Romagosa y Ca.

Para diabéticos
Productos "Hendebert" — Obispo 4½ —Casa Recalt.

Nutridores infantiles
Leche "Kei" —Belascoaín y Neptuno. —Dr. Tomás C. Padrón.

Nutridores
Cacao con Avena "Sanson"—Acosta 49 —José Manuel Angel.

Confituras
Bombones y Chocolate "Suchart"—Reina 21 —Angel y Ca.
Bombones y Caramelos "Bunte"—Oficios 12 —F. J. de Cuadra y Ca.
Caramelos y Confites "Angel" —Acosta 49 —José Manuel Angel.

Frutas en Conserva
Jalea de Frutas "Blanchard" —Reina 21 —Angel y Ca.
Frutas surtidas "Del Monte" —Oficios 12 —F. I .de Cuadra y Ca.

Peras y Melocotones
Melocotones "Polka Dott" —Oficios 58 —Caballin y Ca.
Peras y Melocotones "Red Letter" —Oficios 58 —Caballin y Ca.

Afrechos
Afrecho, granos y harina "A Pie" San Ignacio 14 —Mestre y Machado y Ca.
Afrecho fino, harinoso "El Tratado" —Aguila 118 —M. Nazábal y Ca.

Almidones
"Sublime" —Teniente Rey 8 — Graells y Ca.

Harinas de trigo duro
"Gold Coin" —Bartillo 1 —González y Suárez.
"El Gallo" —Oficios 20-22 —Ramón Larrea y Ca.
"Marcelino" —San Ignacio 39 — Marcelino González y Ca.
"Tigre de Oro" —Oficios 8 —Isla Gutiérrez y Ca.
"Very Best" —San Ignacio 14 — Mestre y Machado y Ca.
"Flor de Castilla" —San Ignacio 116 —Piñán y Ca.
"San Luis" —Baratillo 1 —González y Suárez.
"Pluma de Oro" —Oficios 20-22—Ramón Larrea y Ca.
"Piñán" —San Ignacio 116 —Piñán y Ca.
"Cantabria" —Oficios 8 —Isla Gutiérrez y Ca.

Harines de trigo blanco
"La Luz" —Baratillo 1 —González y Suárez.
"Pluma de Plata" —Oficios 20-22 —Ramón Larrea y Ca.
"Mestre" —San Ignacio 14 —Mestre y Machado y Ca.
"San Marcial" —Oficios 8 —Isla Gutiérrez y Ca.
"Carmina" — San Ignacio 39 — Marcelino González y Ca.
"Corona Real" —San Ignacio 116—Piñán y Ca.

Quesos
Crema Patagrás "Princesa" —Mercaderes 13 —J. Gallareta y Ca

Piensos
Pienso "Liborio" —Arbol Seco — Fernández, Fernández y Lluis.
Pienso "El Caballo Negro" — Zanja y San Francisco. —Caldwell, Cuervo y Ca.

PARA LAVAR Y ALUMBRAR, HE AQUI LO POPULAR

Jabones Lavanderos
Ropa blanca, Jabón "Candado" — Cruselias y Ca.
Lave con Jabón "La Llave" —Sabatés y Ca.
"Octagón", un gran Jabón —González y Suárez —Baratillo 1.

Jabones Blancos Flotantes
"Sabatés" —Universidad 20 —Sabatés y Ca.
"Carroza" —Paula y Cuba —Castro, Roza y Ca.
"El Tratado" —Aguila 118 —M. Nazábal y Ca.
"Celta" —Oficios 58 —Caballin y Ca.

Jabones de Marsella
"Dominó" — Mercaderes 13 —J. Gallarreta y Ca.

Jabones Amarillos
"Egyptian" — Universidad 20 — Sabatés y Ca.

Jabón para las manos y la ropa
"Sublime" — Empedrado 4 — Miguel Verano.

Velas y Trabucos
"Egyptian" — Universidad 20 — Sabatés y Ca.
"Sabatés" —Universidad 20 —Sabatés y Ca.

OJALA NO SE ENFERMEN USTEDES; PERO SI SE ENFERMAN, ESTOS SON LOS REMEDIOS

Patentes Medicinales
Pectoral Infantil "Guerrero"—Monte 44 — "El Aguila de Oro"
"Pulmovida" (para la tos y el catarro)—Monte 44 — "El Aguila de Oro"
"Anticatarral Compuesto del Doctor Cancio"—Aguiar 116 — Perera y Bory

Niños sanos
Purgante Infantil "Guerrero"—Monte 44 —"El Aguila de Oro"

Medicinas infalibles
"Específico Zendejas" —Reina 91 —En todas las farmacias

De males secretos
"Poción" 504 (remedio concluyente)— Monte 44 —"El Aguila de Oro"
"Preparación Antiblenorrágica del Dr. Machado"—Egido 8.

HISTORIA GRAFICA: EL UNICO RECUERDO QUE NO MUERE

Fotografías de lujo y Comerciales
"American Photo Studios"— Neptuno 43—William H. Wark
"Fotografía Moderna"—Aguila 107 —Cía. Fotográfica—Siluetas

Estudios Fotográficos
"La Madrileña"—Amistad 154 — Gustavo Díaz Pérez
"Núñez"— Retratos artísticos — Monte 57—José Núñez

Fotografías conocidas
"Núñez e Hijo" —Reina 5, altos— José Núñez
Agustín del Pino —Estudio —Galiano 88
"La Españolita" —Monte 63—María F. de López

Implementos de fotografía
Materiales fotográficos "Agfa" — Empedrado 3 — H. F. Hutterli Ca.

PARA RECREAR LA VISTA EN EL COLOR Y BURLAR LA ACCION DEL TIEMPO

Pinturas de Patente
"Synoleo"—Belascoain 18— Alberto Fernández y Ca.
"True Blue"—O'Reilly 9½—F.M. Gutiérrez.
"Arco"—San Rafael 141-D—Havana Pain & Oil Co.

Pinturas de Aceite Patentadas
"Acme"—Habana 118—Ca. Comercial de Cuba.
"International"— Jesús María 50 —O. C. Stappleton.

Pinturas para fabricar mosaicos
Polar "Dry Colours" (fijas a la cal) Belascoaín 99— Lorenzo Huarte.

Pinturas decorativas para interiores de lujo
Polar "Vel-minna" (aterciopelada) —Belascoaín 99—Lorenzo Huarte.

Pinturas con brillo a prueba de sol
Polar "Sua Poof" (fachadas exteriores)—Belascoaín 99— Lorenzo Huarte.

Pinturas mate para fachadas
Polar "Clementhine"— Belascoain 99—Lorenzo Huarte.

Pinturas para Automóvil
"Teolin" (probada con exito)—Compostela 60—Gebrs Stork & Co.

PARA TRIUNFAR, HAY QUE VER BIEN Y LLEGAR A TIEMPO

Artículos de Optica
"Optica Martí"—Las mejores marcas en Productos para ayudar a la vista. Gabinete técnico. Luis F. Martí y Hno.—Egido 2-B.

Relojes fijos y Seguros
"Lohengrin— Muralla y Egido — Juan R. Alvarez.
"Election"—Murallo 80— M. Rodríguez y Ca.

Relojerías Científicas
"Canevares"—Prado 110, por Neptuno—B. G. Canevares y Ca.

Bicicletas veloces
"Columbus —Neptuno 27—Columbus Cyrcle Radio Co.

EL RECREO SUPREMO EN EL TROPICO: AUTOS, CAMIONES, COMAS Y DERIVADOS DE ESTA INDUSTRIA DE PRIMERISIMA NECESIDAD

Automóviles de Lujo
"Rolls Royce"—San Lázaro 297—Cuban Auto Co.
"Cadillac"—Marina 64— Metropolitan Auto Co.
"Perlees"—Prado 50—Silva y Cubas.

Automóviles eficientes
"Buick"—Marina 64— Metropolitan Auto Co.
"Studebaker"—O'Reilly 2 y 4 — William A. Campbell Inc.
"Chrysler"—San Lázaro 192—Cuban Importing Co.
"Elcar"—Refugio 11—Jesús Silva

Talleres de Soldadura Autógena
Y defensas para Autos Marca Mirete"—Neptuno 204— Antonio Mirete.

Productos "Whiz"
"Grasas y Renovadores"—San Miguel 267—Mantenga su automóvil siempre nuevo con ellos.

Camiones
"Mack"—Cuban Importing Co.—San Lázaro. 192.
"Republic"—Prado 23— J. M. Otero.

Artículos "Ford"
Camiones, Autos y Tractores—Prado y Colón—Pedro Alvarez Mena Corporation.

Clínica de Automóviles
Felipe Granados—Reparación de Autos—San Lázaro 279.
Cuban Automóvil Repair Co.—5 pesos al mes—Vapor 18.

Reparación de Automóviles
Luís Damborenea—Pinturas y Reparación mecánica — Aramburo 28.
Pendás y Ca.—Los deja como nuevos—Zanja 109.

Defensas para Autos
"Ravelo" —Marca nacional—Zanja 128-C—Juan Ravelo.
"Venerando Fernández", Patentada —Zanja 154, e Infanta.

Cámaras imponchables
"As de Goma", rival del aire—Infanta 77—Navarro y Ca. S. en C.

Gomas de Automóvil
"Mohawk"—Belascoain 76— Blanco y García.
"Hood"—Marina 38— Chambell Bros. S. en C.
"Ajax"—San Lázaro 99— Compañía de Gomas Ajax.

Gomas Neumáticas inglesas
"Dunlop"—O'Reilly 2 y 4— William A. Campbell Inc.

Gomas Neumáticas y Macizas
"Kelly"—Marina 16—Rodríguez y Hnos.
"Swinehart"—Infanta 77— Navarro y Ca., S. en C.

Acumuladores de Automóvil
"Prest-O-lite"—Zanja 66 — Cuban Automotive Co.

Garages
"Washington"— Desagüe 60 —Accesorios, Storage — Mario A. García

Vestiduras y Pinturas de Automóvil
Felipe Arrojo—Zanja 117—Casa de probada suficiencia
R. Carrillo y Quincosa—Zanja 125 Quedan mejor que nuevos
"La Vencedora"— Neptuno 127—Tomás Ereza — Rapidez y garantía

Vestiduras de Automóvil
Santalucía y López— Vestiduras y Fuelles—San Miguel 173
Fernando Luján—Vestiduras y Cortinas—San Miguel 220

PARA AMUEBLAR PALACIOS Y RESIDENCIAS Y PISOS; FABRICA DE VIDRIERAS-MOSTRADOR Y ENGRANPADAS

Fábricas de Muebles
Marianao Industrial (muebles clásicos)—O'Reilly 104
Fiol y García—Muebles de oficinas, butacas—Lucena 9 y 10

Museos-Mueblería
"El Siglo"—O'Reilly y Habana — Lorenzo Muguerza
Mueblería Artística—Neptuno 186, entre Gervasio y Belascoaín—Gustavo Alonso

Mueblerías con Fábrica propia
"Los Encantos"—San Rafael y San Nicolás—Muebles y Lámparas—E. Guzmán y Ca.
Fernández y Ca.—Muebles de todos los estilos—Neptuno 135
Ruisánchez y Ca—Estilos modernos y clásicos—Angeles 13
"Santa Teresa"—Compostela 68—Hernández y Hno.

Grandes Fábricas de Muebles
Andrés J. Nobregas—Concha 3—Ordenes para almacenes y particulares

Almacenes de mueblería
"La Casa Codesal" (especialidad en Juegos)—San Rafael 50— José Codesal
"La Casa Mosquera" (muebles, lámparas, joyas)—San Rafael 129 y 131—Mosquera y Ca.
"La Victoria"—Monte 193—Apollinar García Navarro
"La Casa Valle"—Neptuno 183—Valle y Martínez

Mueblerías elegantes
Soto y Rivera (muebles finos)—Neptuno 211
Vicente Bellas—Mueblería y Joyería San Rafael 127
"La Estrella"— Juegos de Cuarto y de Sala—San Rafael 70—Antonio Poo
Muebles "Boyles"—Monte 166—José Boyles

Mueblería y Préstamos sobre Joyas
"La Predilecta"—San Rafale 171 y 173—Muebles finos y modernos —Cabarcos y Viarino

Mueblerías importadoras
"La Exposición"—San Rafael 134 —Santana y Hermida
"La Francia"—Neptuno 64— José Codesal
"La Oriental" (mimbres especiales) Neptuno 129 y 131—Fernandez y Lopez

Fábricas de Vidrieras y Mamparas
"El Cristal"—Vidrieras de mostrador—Zanja 68—Guisande y Sánchez
Revuelta y Blanco— Vidrieras engrampadas y Vidrios grabados—San Rafael 51

Mueblerías—Exposición de Joyas
"La Nueva Sociedad"—Neptuno 266 Chao y Barral

Alquiler de Muebles
"La Hispano Cuba"—Mas de 500 contratos en vigor de alquiler de muebles; Cajas de Caudales; Compra-venta, Joyas y Objetos de Arte—Monserrate y Villegas 6

COMER, BEBER, VIVIR Y TOMAR SON VERBOS QUE NO CONVIENE OLVIDAR

Grandes Tostaderos de café
"El Indio"— Neptuno y Perseverancia—Pazos y García
"El Fénix"—Jesús del Monte 539—Fernando González

Licores-Víveres Finos (Importación-Venta)
"El Aguila"—Neptuno y Aguila—Ibáñez y Co.— Varios camiones propios para llevarle al minuto las compras que usted nos haga
"La Casa Paquito"— Neptuno 142 —Luzuriaga y Soberón
"San Ramón" (Tostadero de Café) Jesús del Monte 616— Guzmán, Fernández y Ca.
"El Fénix"—Jesús del Monte 539 —Fernando González

Almacén-tienda de víveres
"H. Sánchez y Ca.—Belascoain 8 y 10—Haga usted sus pedidos por teléfono y se le enviarán a domicilio
"La Unión"—Víveres y Licores—Avenida de Chaple 51, Víbora—Buenos precios y calidad— José Fernández Lama
"La Cubana"—Galiano y Trocadero—Angel Salazar
"La Viña de Jesús del Monte"—Jesús del Monte 305— Almacenes de Víveres Finos, Vinos, Licores y Champagnes— Artículos legítimos—Luciano Peón y Ca.

Cafés importantes
"Celada"—Reina y Belascoain—González y Hnos.
"Vita Alegre"—San Lázaro-Belascoain-Malecón— Juan Gómez y Ca.
"El Recreo de la Víbora"—Paradero—Sebares y Hno.
"Café de Toyo"—Luyanó y Jesús del Monte—Sánchez Hnos.

Restaurants céntricos
"Bendler"—Prado y Neptuno—H. Bendler
"El Arriete"—San Miguel y Consulado—Fernández y Hnos.
"El Universo"—Neptuno 82—Servicio esmerado y precios módicos —Bofill y Burcet

Hoteles con Restaurant
"El Jerezano"—Prado 102— Fernández y Caramés
"Carabanchel"—Consulado y San Miguel—Braulio Villar
"San Carlos"— Egido 7—El más fresco, Ascensor día y noche

Panaderías-Víveres finos
"El Centro de Oro"—Reina 103—Cruz Baguer y Ca.
"La Marina"—San Francisco 2, Víbora—Blas González.
"Toyo"—Luyanó y Jesús del Monte—Francisco García y Ca.
"La Catalana"—O'Reilly 48— Jiménez y Ca.

Hoteles de Comodidad y Lujo
"Florida"—Obispo y Cuba— P. Morán y Ca.
Hotel Laffayete—O'Reilly y Aguiar —Confort, elegancia

Hoteles con Parque en frente
"La Isla de Cuba"—Monte 45, Buen servicio, económico—Alvaro López
"Flor Catalana", Tranquilidad y buen trato— Teniente Rey 75, Plaza del Cristo

Horchaterías
"La Bilbaina"—Neptuno-Prado-San Miguel—Gregirio Zatica

Grandes Dulcerías
"El Moderno Cubano"— Chocolate "Grison"—Obispo 51— Faustino López.

Víveres finos del Vedado
"El Almacén"—9 y G, Vedado—Mercancía patente y buenos precios

Bar-Lunchs Especiales
"SLOPPY JOE'S— Zulueta 26 y Animas— Abeal, López y Ca.
Cantina "Albambra"—Virtudes y Consulado—Rodríguez y Fernández.

EL ALMA NO COME, NI BEBE, NI FUMA, NI VISTE; PERO QUIERE MUSICA MELODIOSA PARA SU DELEITE

Pianos Eléctricos
"Angelus"—Obispo 89—Ca. Musical Excelsior

Pianos franceses
"Pleyel", de París—Obispo 127—Casa Anselmo López

Pianos de garantía
"Bohemia"—Galiano 27—A. Zubieta, S. en C.
"Kimbal" (también Pianolas)—Reina 83—Hubert de Black.

Rollos para Pianola
Marca "Romeu"—Agramonte 32, Regla—Hermanos Romeu.
"Marca Cuba"—Galiano 102—Custin y Moreno (Editores de música.)

Pianos Alemanes
"Gors y Kallmann"—Prado 115—Viuda de Carreras y Ca.
"Hooff", sólido.—Neptuno 70—Gabriel Prats
"Ronisch"—Obispo 127—Casa Anselmo López
"Hupfer" —Neptuno 70—Gabriel Prats.

Pianos españoles
"Chassaigne Freres", de Barcelona —Obispo 127.—Casa Anselmo López.

Fonógrafos
"Sonora"—Obispo 89—Ca. Musical Excelsior

Autopianos
"Lauter Humara"—San Rafael 14 —Manuel y Guillermo Salas.

Almacenes e instrumentos de música
Viuda de Carreras y Ca. (el más extenso y selecto)—Prado 115.

Para que alma no pene,
Sidra Champagne "Alfajeme".

EL BANCO DEL PUEBLO: ESTABLECIMIENTOS DONDE PUEDE USTED OBTENER DINERO A CAMBIO DE JOYAS, ROPA, MUEBLES, OBJETOS DE ARTE, VALORES COTIZABLES, &, Y EN LOS CUALES SE COMPRA TODO LO DICHO MUCHO MAS BARATO

Casas de Préstamos
"La Confianza"—Suárez 7, y Corrales—Díaz y Fernández.
"La Perla"—Animas 84—Puentes y Ca.
"El Mntepio"—Monte 374—Freire y Gonzalez.
"El Volcan"—Factoría 26 y Apodaca 27—José Cal.
"La Colonial"—San Rafael 167—Bonsono y Rodríguez.

Compra-Venta, Casas de
"La Cas. Cbarcos"—Suárez 17 y 19—Daniel Cabarcos.
"El Vesubio"—Corales y Factoría —Piñón y Hnos.
"El Modelo"—Monte 402—Gervasio Guizán.
"La Protectora"—Animas 43 y 45 —Mariano Rouco.

Préstamos y prendas
"La Sultana" Suárez 3—Juan Guizán.
"La Lazo de Oro"—Animas 47—Somoza y Hno.
"La Segunda Fortuna"—Suárez 56 y 58—López y Rouco.
"El Oriente"—Factoría 9—Valcárcel y Pérez.

Dinero sobre alhajas
Cabarcos y Vivero—Factoría 36—Joyas, muebles, etc.
"La Sociedad"—Suárez 34—Cancelo y Currás.
Antonio Campello—Operaciones en general del giro—Animas 71.
Cal y Rodríguez S. en C.—Absoluta reserva—Suárez 8 y 10.

Joyas y Dinero
"La Honradez"—Monte 85—Hermógenes González y Ca.
"La Gran Vía"—Compostela 114. B, Souto y Ca.
"La Comercial"—Neptuno 173—Fernández y Ca.
"La Habanera"—Aguila 139—José Rouco.

"Padrinos" complacientes
"La Moderna"—Neptuno 176—Sergio Prieto.
"El Encanto"—Compostela 129 y Luz—Jesús Cal Reigosa.
"El Capitolio"—Jesús del Monte 266—Fernández y López.
"La Tropical"—Neptuno 139—José Cancelo

Alhajas y Almacén de Muebles
"La Providencia"—Aguila 112—Benigno Varela.
"La Alianza"—Neptuno 141—Angel Cancelo.

Pignoración de Joyas y Valores Cotizables
"La Nueva Mina"—Bernaza 8—Pernas y Fernández.

Comercios populares
"El Rastro Habanero"—Monte 50 y 52—José Fernández García.

LO IMPERIOSO EN CUBA: REFRIGERADOR CASERO, FRUTA FRIA Y AGUA IMPOLUTA E INOFENSIVA

Neveras
"Bohn Syphon"—Cienfuegos 18 —Antonio Rodríguez

Filtros-Nevera
"El Palacio de Cristal"—Teniente Rey 61 y Cuba—G. Pedroarías y Ca.
"Neptuno"—Belascoaín 4—Urquía y Ca.
"La Inglesa"—Belascoaín 99—Lorenzo Huarte

Filtros probados
"Eclipse" (de presión)—Cienfuegos 18—Antonio Rodríguez
"Corona"—Monte 79 — Gorostiza Barañano y Ca. (Gran Ferretería)

Para paladear sin prisa,
el Jerez "Marqués de Misa"

MAQUINAS PARA ESTAGLECIMIENTOS, OFICINAS Y ALMACENES

Para oficinas modernas
"Multígrafo" y "Adressógrafo"—Manzana de Gómez 245-246-247-A—R. Gómez de Garay

Máquinas de Escribir
"Mercedes"—Obispo 17 — P. Fernández y Ca.
"Mercedes Eléctrica"—Obispo 17 —P. Fernández y Ca.
"L. C. Smith Bros"—O'Reilly 106 —Harris Bros Co.

Cajas Contadoras
"Michigan"—Inquisidor 30 —José Ortega

Máquinas para tostar Café
"Rápido Ideal" — Obrapía 58—C. Euler y Ca.

LETRAS DE MOLDE: PAPEL IMPRESO Y EN BLANCO

Almacenes de Papelería e Imprenta
"La Mercantil"; peculiar en Libros Comerciales—Teniente Rey 12—Carasa y Ca.
"Nuestra Señora de Belén"; efectos religiosos—Compostela 135 —Seoane y Fernández.

Grandes Talleres Tipográficos y Papelería
Maza, Caso y Ca.—Grabadores y editores—Compostela y Obrapía.
"La Propagandista"—Monte 87 y 89—Gutiérrez y Ca.
"El Dante"; libros del 1%—Monte 119—Cachero y Blanco.

Librerías
"La Central"; efectos de escritorio y religiosos, papelería—Monte 105—Antonio R. Vilela
"La Burgalesa"—Obras de todas clases; Libros en blanco para el comercio—Monte 23—R. Artuñano y Ca.
"Librería Internacional"— Prado 113—Manuel Barrueco (compraventa)

LOS QUE DAN FUERZA IMPULSORA

Motores Eléctricos
Motores Alemanes A B C—Egido 10—Montalvo y Eppinger.

Motores de petróleo
Motor "Diesel", de petroleo crudo Egido 10—Montalvo y Eppinger

Efectos eléctricos de garantía
"La Casa Vilapiana"—O'Reilly 82 —Salvador Puyol

Bombas para Agua
Marca "BLOCH"—San Carlos 108-110, Cienfuegos—Washington y Ganduxé

Lo mejor, al regalar
algo que abra corazones,
una caja de Bombones
y Caramelos "Suchart"

HIERRO Y ACERO; MATERIALES SANITARIOS Y DE CONSTRUCCION; FERRETERIA-LOCERIA; CAJAS DE CAUDALES; ARMAS Y EXPLOSIVOS

Ferreterías-Locerías-Cristalerías
"La Reina"—Reina 25— Teodoro Martínez
"La Ceramica"—Reina 81— Méndez y Ca.
"La República" —Galiano 104 — Gómez y Hno.
"El Bazar" Egido 47 y 49—García, Gómez y Ca., Sucesores de Valdeón.

Materiales sanitarios y de construcción
F. Bandin y Ca.—Efectos eléctricos—Infanta 18 y San Miguel.
"La Sorpresa"— Ferretería-Locería—Luyanó 33—J. Menchara y Ca.

Locería-Cristalería-Vajilla-Ferretería
"La Inglesa"—Belascoain 99—Lorenzo Huarte.
"La Central del Cristo"—Baterías de Cocina, Loza, Lámparas y cuanto atañe a las especialidades del giro.—Villegas 89—Moretón y Hno.
"La Copa"—Neptuno 15—Miranda y Pascual—Vajillas económicas.
"San Ramón"—Jesús del Monte 818—Guzmán, Fernández y Ca.
"La Llave"—Casa Olavarrieta: Vajillas de Loza y Porcelana, Cristalería de Baccarat; Filtros "La Llave" y Artículos de Aluminio para Cocina.—Neptuno 106—Eusebio Olavarrieta.

Armas y Explosivos
Luis L. Aguirre y Ca.—Cajas de Hierro—Mercaderes 19.

Cajas de Caudales
"Baum", fuerte y sólida—Inquisidor 30—José Ortega.
"Syracuse"—Isidoro Pelea— Galiano 136.

Ferretería, gruesa, herrajes, barnices
"San Nicolás"—Monte 117—Marcas propias—Canosa y Maruri.
"Capitolio"—Belascoain 48— Alberto Fernández y Ca.
"La Principal"—Monte 322—Francisco García de los Ríos.

Artículos de Caza, armas
Sobrinos de Arriba—Galiano 124—"Ferretería de Dragones".

Material de fabricación interior
"Beaver Board" (entrepanos de cartón-tabla)—Luz 40—José Rodriguez.

Niquelería, Cuchillería y Armas
"Casa Kuroki"—Monte 6—S. Tarride—Buenos precios y marcas.

A ella, a mi y a usted,
que nos den Champán "Domeqc"

GRUPO POLIFACETICO, DONDE ESTAN JUNTAS PERO NO REVUELTAS, VARIAS MARCAS Y CASAS UNICAS; POR SU ESPECIALIDAD Y CALIDAD

Vitrolite y Artículos Vitrolite
Mesas, Instalaciones de Horchatería y Néctar Soda—Cuba 12 — Cuban Vitrolite Co.

Fábricas de Toldos y Cortinas
"La Argentina"—Para casas particulares y oficinas, ya sean de altos o bajos—San Lázaro 153—Buenos precios y servicios—Angel Veloso
"La Industrial"—Seco y Rodríguez —Teniente Rey 104

Objetos Religiosos
"La Nueva Venecia"— Imágenes, candelabros— O'Reilly 35 — José Ciceraro

Colchones y Colchonetas
"Darling"—Neptuno 40—Arroyo y Sánchez

Carteles Artísticos
Procedimiento por Brocha de Aire —Reina 100—Pedro Pol y Noy

Constructoras de Casas
Co. "El Canadá"—Consulado 65, altos—Plan sólido

Espejos Artísticos y Vidrieras
"El Bisel"—Salud 25—José Abeo, S. en C.

Efectos de Sport
"Spalding"—O'Reilly 106—Harris Bros. Co.

Naipes supremos
"Heracilo Fournier"—Muralla 98 —Prieto Hnos.

Peines
"Hércules"—Apartado 2098—American Hard Rubber Co.—Conservan el pelo, porque no absorven grasas e impurezas, que perjudican el cuero cabelludo

Batidores para huevos, bebidas y refrescos
"Roberts"—Jesús del Monte 558-B Carlos González Elcid

Cuchillería Fina
"Mannos" Mann & Federlein—Lamparilla 60—Mesa y Vinuesa

Tintes industriales
Colorantes "Sunset"—Muralla 44 Martínez Castro y Ca.

Aparatos de Ingeniería
Fiansitos y Niveles "Keuffel & Esser"—Obispo 17—P. Fernández y Ca.

Tornería en madera, piedra y marfil
Ramiro Suárez—Esculturas, Muebles; Mostradores y Cantinas de Comercios, Cafés y otros—Corrales 69 y 71

No se puede comer mal
si el Aceite de las salsas
es Extrafino "Condal".

MAQUINARIA INDUSTRIAL Y AGRICOLA; TALLERES REPARADORES Y HERRAMIENTAS INDISPENSABLES A LA MISMA

Chumaceras de Bolas S. K. F.—Cojinetes de bolas para maquinaria y automóviles. Chumaceras planas con cajas de bolas para transmisiones. Poleas de hierro para transmisiones. Pedestales colgantes con cajas de bolas para transmisiones. Acoplamientos de presión para transmisiones. Ejes de acero calibrados para transmisiones—Fabricados por Aktiebolaget Svenska Kullagerfabriken, Gotemburgo, Suecia—Compañía S K F de Cuba—O'Reilly 21.

Trapiches
Marca "Stock" (el mejor — Compostela 60—Gebrs Stork & Co

Implementos agrícolas
Arado "Syracuse" — Obispo 7—J. Z. Horter Co.

Herramientas eléctricas
"Black Decker" — San Ignacio 12 —Industrial Machinery Co.

Empaquetaduras para maquinaria
"Bestos" — Habana 118—Ca. Comercial de Cuba.
"Beldam"—Jesús María 60—O. C. Stlappleton

Correas patentes de cuero
Correa alemana "Balata" — Egido 10—Montalvo y Eppinger

Paños para filtros
"Anchor" (la mejor marca)—San Lázaro 468—Gray Villapol

Tractores
"Best Tracklayer"—Teniente Rey 7—Havana Fruit Co.

Maquinaria industrial
Para Talleres mecánicos—Egido 10 —Montalvo y Eppinger

Maquinaria para labrar madera
"Kuchmer" (alemana)—Egido 10 —Montalvo y Sppinger
Maquinaria para elaborar madera, marca "Jonsered". — Fabricada por la Jonsered Fabrikers Aktiebolaget, Suecia. Montada sobre Cajas de Bolas S K F—Compañía SKF de Cuba—O'Reilly 21.

Maquinaría de Caminos
Maquinaria de Caminos "Russell" —Teniente Rey 7—Havana Fruit Co.

Para Industrias y Construcciones
Maquinaria de todas clases—O'Reilly 9½—F. M. Gutiérrez

Maquinaria para panaderías
"Champion"—Mercaderes 1—Gussó y Ca.
"Day"—Aguiar 112—Ca. Hispano Portuguesa
"Read"—San Ignacio 12—Industrial Machinerey Co.

Maquinaria para Trenes de Lavado
Cazaurang y Rodríguez—Fabricación nacional—Pérez y Manuel Pruna, Luyanó

Aceites y Grasas
"Sua-ve-lin"—O'Reilly 7 — Havana Agencies Co.

Vino que hay que repetir
siempre: el Aperitvo "Byrrh"

IMPORTANTE COMERCIO DEL CERRO

Muebles, Joyas y Fantasía
"El Nuevo Tesoro"—Cerro 594—José María Castro

Ferretería, Loza, Cristalería
"Palatino"—Cerro 562—A. Valcarce y Ca.

Dulcería-Panadería-Repostería
"La Flor del Cerro"—Cerro 785—Fernández y Alvarez

Tintorería y Lavandería
"La Nacional"—Cerro 863—Manuel López

Peleterías—Camiserías
"La Revolución"—Cerro 871—Fernández y Hno.
"Los Muchachos"—Cerro 865—C. Rivero

Camiserías—Sastrerías
"El Obrero"—Cerro y Ayuntamiento—Cal y González

Bazares—Quincallería
"El Encanto"—Cerro 855—Cuadrado Rubal y Ca.

Carmen, Lola, Pilar y Ana,
al pedir, piden Anís
de Cazalla, "Flor Serrana"

ALTO COMERCIO DE GUANABACOA

Peleterías
"La Lucha"—Martí 2 y 4—Juan Cabricano

Muebles elegantes
"La Popular"—Pepe Antonio 38—B. Martínez y Hnos.
Villar y Maya—Estilos finos—Pepe Antonio y R. de Cárdenas

Panadería, Galletería, Víveres Finos
"El Brazo Fuerte" — Aranguren 101, 103 y 105—García y Fernández
"El Aguila de Oro"—Máximo Gómez 88—Faustino Albuerne

Ropa hecha, Camisería y Sastrería
"La Iberia"—Pepe Antonio 32 y 34—Manuel Fernández
B. Martínez y Hno.—Sedería también—Pepe Antonio 38

Víveres Finos, y Licores
Celestino Tomé—Al por mayor y menor—Martí 6
"Casa Noriega" (Forraje) — Martí 1—José Guerra Llera

Almacenes de Ferretería y Loza
Viuda de Muguerza e Hijos—Materiales de Construcción—Martí 12 y 5.

Lavandería y Tintorerías
"El Gran Oriente"—Martí 3—Andrés García

ALTO COMERCIO DE REGLA

Panadería y Víveres
"La Diana"—Martí 49 y 51—Fermín Meléndez
"La Oliva"—Martí y Alburquerque —Fernández y Ca.

El buen pan, díganlo a coro: con Harina "Tigre de Oro"

Con el Piano "Kimball," no hay malos ejecutantes
(Esta es opinión de Orbón)

Diabético no has de ser, con Productos "Hendebert"

En Auto "Chysler," siempre se llega a tiempo

El vino, no sea usted bobo: Tinto y Moscatel "El Globo"

Jabón blanco y buen lavado, con el Flotante "El Tratado"

Es bebida de duquesa, Moscatel Sitges "Princesa"

Si por la noche no ves, usa Velas "Sabatés"

Agua Mineral del todo es la "Cabeza de Lobo"
(No crea en milagros de las otras de Vento).

"Tomás Gutiérrez" es el Cigarro de tres generaciones

Para a la novia obsequiar, compre Bombones "Suchart"
(Bombones y Caramelos)

Lo dijo Rivadeneira: para Aguardiente, "Cuqueira"

Peletería y Sombrerería
"La Lucha"—Martí 60—José F. Díaz.
"El Angel"—Martí 102—Benigno Corbato.

Ferretería, Loza, Efectos Navales
"La Sucursal"—Ceulino 8—Teodoro Ortiz y Ca.
"La Granada"—Martí 77—García y Hermanos.

Ropa, Sedería y Taller de Confecciones
"Bazar "El Libertador"—Martí 61 —Rogelio Pena.

Tintorerías
"Bohemia"—Martí 93— Fernández y Caamaño.

Alimacenes de Víveres
"La Estrella"—Martí 116—Daniel Taboada.

Dulcería-Panadería-Víveres
"Las Tres Cruces"—Martí 104—Caramés y Rodríguez.

Piénselo usted bien, señor:
en Chorizos y Morcillas
los de la marca "La Flor".

ALTO COMERCIO DE MATANZAS

Peleterías
"El Siglo XX"—Milanés 58—Sanfeliz y Pis.
"Walk Over"— Independencia 67 —Alvarez y Ca.
"La Democracia"—Jovellanos 12—Solís y Sobrino.

Confecciones de Caballero y Niño
"Zapico"—Independencia 69 —Manuel J. Zapico.
"Bazar Inglés"—Independencia 29 —Francisco González y Hno.

Confecciones de señora
"La Marquesita"—Milanés 62 — Emilio Poo y Ca.
"La Puerta del Sol"—24 de Febrero número 34—Sotorrio y Ca.

Tejidos, Sedería y Perfumería
"La Cruz Verde"— Indepedencia 69—Suárez y Alonso.
"La Isla de Cuba"—Jovellanas 16 —Angel Fernández y Hnos.

Muebles sencillos y de estilo
"La Universal"—Independencia 80 —Fermín Alvarez.
"El Arte"—Milanés y Santa Teresa—J. Alonso y Fuentes.

Dulcerías Finas
"La Crema"—Milanés 54 — Juan Martín.

Joyería Selecta
"Suiza"—Milanés 39—Abad y Hno

Locería y Cristalería
"La Vajilla"—Independencia 80—Juan Olascoaga.

Sombrererías
"La Isla de Cuba"—Jovellanos e Independencia— Secundino Castanedo.

ALTO COMERCIO DE AGUACAT

Ropa-Peletería-Sombrerería
"Las Novedades"— Césdedes 21—Blanco e Iglesias.

Sastrería-Peletería
"Los Muchachos"—Calle de Céspedes—Luís Alvarez y Ca.

Hoteles
"La Dominica"—El mejor; frente a la Estación—Antonio Peña.

Si de tu estómago el mal
ha tomado peor cariz,
dale "Agua de Mondariz"
que sea de FUENTE DEL VAL.

Te quiero,
como se quiere a una madre
y al Moscatel "Heredero"

ALTO COMERCIO DE CIENFUEGOS

Licores Nacionales
"Ron "San Carlos"—Argüelles 16 —Alvarez y Díaz.

Marcas locales de tabacos y cigarros
"Optimo"—Famosos en Cienfuegos y en toda la Isla—Francisco Pérez y Ca.

Ropa para trabajadores manuales
Camisa Ventiladora "Obrero" con costuras y toda clase de ropa hecha marca "Garma" —Argüelles 114—Garma y Ca.

Droguerías-Farmacias
"La Cosmopolitana"—San Carlos 111—Atención personal a cada cliente.—R. de la Arena.

Manufactura de Ropa masculina
"La Casa Stany"— Confecciones Patentes—Calle D'Ocluet.
Trajes "Schloss Bross Co." de Baltimore—San Carlos 92—González y Ca.

Al almuerzo, para cinco
doce, quince o veintitrés,
con Chorizos y Morcillas
marca "La Flor de Avilés".

LINEA DE NAVEGACION POR TODOS LOS MARES

Vapores de Pasaje a España
"Compañía Hamburguesa Americana"—Excelente trato al pasaje de todas clases—San Ignacio 54—Luís Clasing.

Vapores de Carga
Lykes Brothers Inc — Departamento de Vapores—Lonja del Comercio 405—Consignatarios y Agentes.
"Munson Steamhip Line"—Vapores para fletes constantes entre puertos de Estados Unidos, México y todos los de Cuba, en combinación con Suramérica—Cuba 76.

Es el Vino más casero, el Moscatel "Heredero"

Un inmejorable habano, los de "Trinidad y Hno."
(También los Cigarrillos son exquisitos)

El Apricot "Simón Aine" es licor pleno en donaire

Almuerzo y comida sanos, con Mantequilla "Dos Manos"

Menos mal, si tienen Filtro "El Palacio de Cristal"
(Un gran Filtro-Nevera—Si no peligra la salud)

Si lo tienes, ponle al sufrito Aceite Refino "Fénix"

Mens sana in corpore sano—con Camiseta "Verano"

Es el gallo entre los gallos—el Pantalón "Con Caballos"

Si el niño está triste o fiero, Purgante Infantil "Guerrero"

La Defensa "Venerando Fernández," ahorra Automóvil
(Y dinero, porque es mejor que las extranjeras)

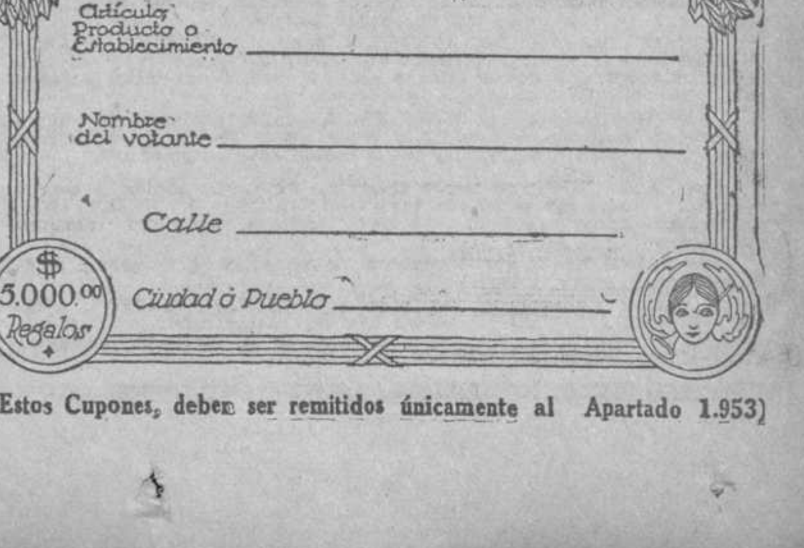

(Estos Cupones, deben ser remitidos únicamente al Apartado 1.953)

Del Arte Silencioso

(Viene de la página nueve)

ró; Eva Morales; Emilia Manrrufo; Eulalia Martín; Elena Morata; Concepción Monte; Rebeca Mena; Josefina Moreno; María Malpica; Rosario Montero; María Teresa Morales; Dalia Morales; Mercedes Minoso.

N

Olga E. Nodal; Rosa B. Noval; Elvira Novoa; Rosario Novoa; Camila Nqvoa; Trinidad Navarra; Victoria Navarrete.

O

Luisa Oliveros; María Z. Oliveros; Mercedes Ortiz; Ana María Ortiz; Olga Ortiz; Ana Ortiz; María Luisa Ortiz; Josefina Oliva.

P

Alcira Penabad; Graciella Pérez; Alicia Penabad; Carmela Pérez; Evelia Pereira; Angelina Piñeira; María Pérez; Lolita Peña; Opalo P. B.; Amatista P. B. S. P.; Margarita Pons; Obdulia Peit; Anita Pornés; Ofelia Pérez Amaro; (Esperanza); Carmen Padrón; Asunción Padrón; María Padrón; Estrella Pacheco; María Josefa Pérez; Julia Pérez; Alicia Pichardo; Ofelia Pérez (Carlos III); Josefina Ponce de León; María Josefa Pérez; Clotilde Planas; Concepción Pérez; Aida Pardillo Fabré.

Q

Gilda Quintana, Josefina Quintans; Esther Quiñones.

R

Carmela Rodríguez; Oria Ricoy; Esther Rodríguez; Beatríz Rodríguez; Eva Ramos; Luisa Rodríguez; Blanca L. Radó; Hortensia L. Radó; María Luisa Romero; Nena del Real; María Rosillo; María Rabel; Nena Rodríguez; Antonio Rosas; Elisa Rodríguez; Onelia Roque; Laura Rivero; Bertha Riverō; Josefina Regueyra; Ana Emma Rodríguez; Mary Rodríguez; Carmen Rivera; Amparo Robles; María Teresa Reyna; Eugenia Raymond.

S

Josefina Sala; Hortensia Sluch; Marta Serra Barrena; Elvira Sánchez; Rosalina Seriña; María Antonia de Solo; Angélica Santana; Isolina Sainz de la Peña; Evelia Suero; Ofelia Santos; Blanca Suárez; Fabiana Simón; Josefina Soso; Margarita Schmidt; Cely Saboé; Oliva Sánchez; Margarita Suárez N.; Feisilda Sánchez; Georgina Sánchez; Delia Sánchez; Ofelia Sánchez, Mercedes Sánchez.

T

Piedad de la Torre; América Torres; Nila Torre; Inocencia Torre; Inés Tejeiro; Adelaida Torre; Elvira Tejeiro.

U

Nena Uaidos.

V

Josefa Valdés Recio; Dolores F. de Velasco; Consuelo Valledor; Berta Valdés; Rosa María Villamid; Emelina Valdés; Evangelina Valdés; Consuelo Valle; Julia Vázquez; Otilia Valera; María Vidal; Zoila I. de la Vega; Ofelia del Valle; Rosa Vázquez; Margarita Vidal.

W

Margarita Wahlenberg.

Y

Armanda Yero.

Z

Dolores María de Zapico.

LAS ULTIMAS QUE ACERTARON

He aquí los nombres de las jóvenes que nos enviaran cupones a última hora de ayer y las cuales han acertado:

Esther Pamies; Ana C. Morín; Regla Aybar; Teresita Mirabal; Ana Rosa Barrero; Angelo Ortiz; Luz Divina Barrios; María Teresa Ortiz; Acracia Areia; Clara Quintana; Herminia Fauler; Juana M. Ramírez; E. Peláez; D. Menéndez; Antonia Rivero; Frances Barba; Hortensia Bellon; F Hernández; María del Carmen; Julia Ma. Castellani; Julia María Gutiérrez; Josefina Villalobos; Carmela Pérez (Rayo); Hortensia Bilbao; Gloria Ansa; Hortensia Pla; María González; Mercedes de Solano Duarte; Manuela Rodríguez; Luisa Rodríguez Cáceres; Lily de la Moneda Planas; Guillermina Delgado; Josefina Gamás; Digna Borges; Raquel Mayan; Ana Julia Gil; Gloria Barba; Virginia Aguirre; Paquita Renet; Odolfina Fernández; Sarah Castro; Amparo Méndez; Lolita López; María Luisa López Díaz; Cristina López Díaz; Hilda Alvarez Sieres; Eulalia Méndez; A. Menéndez.

DE HACIENDA

Día 4:

Estado del Tesoro: 20.536.706 pesos 38 centavos.

Recaudación del mes: 946.692 pesos 89 centavos.

Ley de Obras Públicas: 42.938 pesos 15 centavos.

Cuenta en liquidación Obras Públicas: $2.348.21.

SOBRE DERECHOS REALES

Habana, septiembre 2 de 1925.

A los Administradores de Zonas y Distritos Fiscales de la República.

Señor:

A virtud de consulta formulada a esta Secretaría, respecto a si un crédito hipotecario de $500.000 en bonos de a $1.000 al 7 por 100 de interés anual no está obligado a tributar por el 2 por 100 sobre derechos reales establecido por el artículo 18 de la Ley de Obras Públicas fecha 15 de julio de 1925, por el hecho de que dichos bonos no se han puesto en circulación, no se están amortizando ni se ha pagado interés alguno sobre ellos; se ha dictado con esta fecha resolución en sentido de estar obligados al pago, bajo el siguiente fundamento:

"Considerando: — que estando sujetas al pago del Impuesto del 2 por 100 todas las hipotecas constituídas al promulgarse la Ley de Obras Públicas fecha 15 de julio de 1925, según lo determina el artículo 67 de su Reglamento; así como el artículo 65 del referido texto, también de manera expresa precisa que solamente dejará de satisfacerse el Impuesto cuando haya constancia de la cancelación del crédito hipotecario; se ha resuelto resolver su consulta en el sentido de que el expresado crédito hipotecario está sujeto al pago del Impuesto mientras no resulte cancelado en forma legal".

(f.) E. Hernández Cartaya, Secretario de Hacienda.

PARA EL CABELLO

"VALSAM 607"

SIN IGUAL

TEATRO TRIANON

Alas Quemadas es el título de la cinta que exhibe Trianón hoy domingo en sus tandas elegantes.

Una película de gran argumento, con una regia presentación, un lujo fastuoso y que con artistas en su reparto de grandes méritos y muchas simpatías.

Son ellos Bebe aDniels de la que puede decirse que es una de las artistas de cine que cuenta con mayores simpatías, Adolphe Menjou que se ha hecho popular de un año a esta parte y su nombre constituye ya de por sí una atracción, Conrad Nagel que ha figurado en las mejores cintas que han venido a Cuba no necesita esfuerzos para ser recordado y por último Ernest Torrance. Son estos cuatro ases de la pantalla los que tienen el encargo de dejar satisfechos a todos los que a Trianón acudan hoy domingo día de gala en Trianón donde acuden las mejores familias de la Habana seguras de que han de gozar de magníficas películas y deliciosa música.

Alas Quemadas es una magnífica película que dejará contentos a todos los que a Trianón acudan. Las películas de los domingos en Trianón va siendo mejor cada domingo. Desde el mes de abril a la fecha puede decirse que han pasado los domingos por Trianón películas de las mejores que han venido a Cuba.

En estas mismas tandas se va a exhibir una cinta en colores naturales que se titula Plumas. Esta cinta tiene a todos los pájaros del mundo entero en sus colores naturales y dan un efecto digno de verse.

A las 3 y 8 Un Hombre Nuevo por Jack Holt. La cómica La Casa de Huéspedes por e limono Napoleón y Plumas la cinta en colores naturales que presenta la mayor colección de pájaros en sus colores naturales.

El lunes 7 y martes 8 día de moda, Los Triunfadores por Leatrice Joy Julia Faye, Theodore Koslof, Rod La Rocque y Charles Ogle. El miércoles El Aullido de la Muerte por Rin Tin Tin la película de Rin Tin Tin que mayor entrada ha dado. El jueves y viernes Quien fuera Héroe por Dorothy Devore y Matto Moore. El sábado Amor de Tempestad por Dorothy Dalton y Jack Pickford.

IMPIDE-PLATA-NIQUEL 40 ¢.

LIMPIA FIJA Y DA BRILLO

SARRÁ BUENAS FARMACIAS Y FERRETERIAS.

LAS DOS GRANDIOSAS FUNCIONES DE HOY EN EL PRINCIPAL

LA OTRA HONRA, DE BENAVENTE, EN MATINEE Y NOCHE

Dos grandes funciones tendrán efecto hoy, domingo, en el Teatro Principal de la Comedia una, por la tarde, a las 2.30; y la otra por la noche, a la hora de costumbre.

En esas dos funciones será representada la Ultima obra de Jacinto Benavente, titulada La otra honra, que si en España, ha sido un success de primer orgen y motivo para que el comentario se desflore en todo sentido discutiendo la sensatez o la audacia del dramaturgo en la exposición de ideas modernísimas acerca de las comprensiones sociales más interesantes de la época, en la Habana ha alcanzado un gran éxito, primero por lo que la obra representa en orden a belleza y teatralidad; y luego, por la admirable interpretación que se le ha dado por los artistas del Principal.

Cada uno de los intérpretes, ha comprendido y expresado en forma sugestiva el personaje a su cargo. Socorro González, la vallosísima actriz, hace una creación del tipo de Julia, tan interesante y complejo; Emilio del Castillo, se hace aplaudir ruidosa, entusiásticamente en el personaje de Carmen; Rosa Blanch, en el de Doña Vicenta; iVllarreal hace adquirir al de Víctor un relieve singular y José Berrio, en el de Manuel, demuestra su talento y ductilidad.

Si a la hrmosa labor escénica de esos artistas estimables se une la propiedad de presentción y los méritos singulars de la obra, dialogada primorosamente, escenificada con toda maestría, desarrollada en forma tal que mntiene la emoción y l interés constntemente, tendremos justificado el gran triunfo alcanzado en su estreno, triunfo que se repetirá seguramente esta tarde y esta noche.

El propósito de la empresa tan firmemente sostenido, de hacer que el programa diario varíe de continuo y sea a base de obras interesantísimas y novedosas, ha obtenido sus resultdos brillantes, haciendo del Teatro Principal de la Comedia, el lugar de cita para los admiradores de un teatro moral, artístico y refinado. Noche a noche, se llena el Principal de la Comedia, haciéndose aun más numerosa la concurrencia en las funciones especiales de los sábados y los domingos por la tarde.

Para mañana, lunes, se ha escogido una obra que por su belleza e interés, ha sido uno de los grandes triunfos de la temporada: la comedia de Darío Nicomedi, titulada La enemiga.

Y se prepara el estreno de dos bellísimas comedias para pasado mañana,rtes y el viernes próximo.

Los precios para las dos funciones de hoy son a base de $1.00 la luneta y 60 centavos la butaca.

MATINEE INFANTIL EN PAYRET CON REGALOS DE JUGUETES A LOS NIÑOS

Sumamente atrayente es la matinee que hoy se celebrará en Payret de una a cinco de la tarde, siendo obsequiados los niños que a ella asistan con profusión de juguetes y costando solamente 40 centavos la luneta y 10 centavos la tertulia.

El programa no puede ser más novedoso El Automóvil oVlador por Mac Sonet, Gallina en Corral Ajeno, por Harry Pollard, Tragando el Anzuelo, por Mac Senet, Miseria y Opulencia, por Jack Charlot, El otro yo de Charles Chaplin, El Terco, por Tom Mix y la gran superproducción de Douglas Fairbanks La Marca del Zorro.

Por la tarde en tanda elegante de 5 y cuarto La bonita comedia El Auto Volador, por, Mac Senet y La Joya Universal en 7 actos El Ultimo Peldaño, por Virginia Valli. Luneta 46 centavos.

Por la noche a las 8 y media función corrida en cuya primera parte se exhibirán los episodios 1 y 2, de la serie El Valle Encantado y La Marca del Zorro y Miseria y Opulencia por Jack Charlot.

En la segunda parte la super-joya de la Universal El Ultimo Peldaño, por Virginia Valli.

El jueves 10 debut de Emod de Bries, el árbitro de la moda femenina creador e imitador de celebridades coreográficas, su actuación será un éxito.

No diga "Una Pastilla para teñir"

PIDA UN "SUNSET"

Cuando quiera teñir y triunfar.

CORREO ESTRANJERO

¿SE EXTRAE PETROLEO DE LA HULLA?

Las informaciones transmitidas por los corresponsales ingleses en Berlín sobre la fabricación de petróleo con la hulla, han causado gran emoción en la opinión pública británica.

En vista del creciente desarrollo de la crisis minera en Alemania, el Gobierno, seriamente preocupado, pidió a los sabios alemanes que se dedicaran a descubrir un medio de vencer científicamente el peligro económico que amenaza al país, llamamiento que ha dado por resultado el encontrar una solución práctica.

Las características principales del procedimiento imaginado por el profesor alemán Bergius, según los corresponsales ingleses, son la destilación en presencia del hidrógeno y a alta presión. Primeramente —dicen— el profesor Bergius tuvo el propósito de transformar el aceite pesado en aceite ligero, que hubiera podido emplearse en los motores de combustión interna; pero Bergius ha demostrado que había llegado a licuar en la proporción de 5 por 100, carbón, conteniendo 5 por 100 de cenizas. Los corresponsales ingleses aseguran que las pruebas hechas en la estación experimental de Mannheim han dado resultados completamente satisfactorios, y dicen que en los centros técnicos alemanes se asegura que el desarrollo ulterior del sistema del profesor Bergius en una gran escala industrial, es sólo cuestión de aplicación.

El Gobierno alemán después de consultar con el Consejo Superior de Invenciones, ha acordado poner una subvención de dos millones y medio de marcos a la disposición del organismo que realice los primeros ensayos con carbón de la Baja Silesia, que contiene una gran cantidad de polvo, por lo cual es de difícil colocación.

EL TELEGRAFO Y EL TELEFONO EN VENEZUELA

La extensión de las líneas telegráficas y telefónicas de Venezuela, según informe que acaba de publicar el ministerio de Fomento, llegan a 12,306 kilómetros.

Durante el año 1924 se han construído y puesto al servicio las diez nuevas líneas siguientes, con un total de 369 kilómetros y medio: de Caracas a Maracay, 107; de La Victoria a Costa de Maya, 35; de Altagracia de Orinoco a San Francisco de Macaira, 20; de Rubio a las Delicias, 28; de Maracay a Ocumare, 56; de Valencia a los Guayos, 8; de los Teques a La Victoria, 55,5; de Tovar a Zea, 10; de Valera a La Quebrada, 25, y de La Gaita a Seboruco, 15.

Con la inauguración de las Oficinas telegráficas de Las Delicias, Seboruco, Zea, La Quebrada, San Francisco de Macaira y San Rafael, suman 236 las estaciones de la red.

Según los datos de la Dirección de Telégrafos, existen actualmente en la República 10,831 kilómetros de línea en explotación, con 11[illegible] mil 438 aisladores, 80.584 postes y 11,455 árboles utilizados.

Cuanto a las líneas telefónicas, su extensión alcanza 1,475 kilómetros, con 527 aparatos y 65 oficinas.

La estación radiotelegráfica de Caracas continúa trabajando diariamente con la de la isla inglesa de Trinidad, por cuya vía se hace el mayor tráfico de los radiogramas de Venezuela con el exterior.

SU HIJO necesita una Remington Portátil

Las costumbres escolares han cambiado mucho de algún tiempo a esta parte. La pluma ha sido sustituída por la máquina de escribir y para estar a la moderna, su hijo o hija, estudiantes, deben estar *propiamente equipados.*

Usted sabe que compañera tan útil será para él o ella la Remington Portátil durante el curso. Sus clases diarias serán más eficaces, se formarán en ellos hábitos de pulcritud y claridad de expresión y las lecciones y el dictado serán un placer en lugar de una tarea fastidiosa. Las notas al fin del curso, favorables a su hijo, serán la recompensa de usted.

La Remington Portátil es la más adaptable a las exigencias de la vida colegial por sus características especiales. Es la más liviana en peso con teclado oficial de cuatro hileras. Es la más compacta, posee la mayor anchura de carro entre todas las portátiles, acomodando sobres y papel anchos y su toque y acción son los más instantáneos. Además hace un trabajo artístico y la escritura es siempre *absolutamente visible.*

La eficiencia y superioridad de la Remington Portátil han sido probadas y para su hijo o hija que va a ingresar en el nuevo curso, una Remington Portátil aportará el mayor incentivo imaginable hacia la aplicación en los estudios y calificaciones honrosas.

Le invitamos a visitar nuestra exhibición para que examine las máquinas expuestas y observe una demostración de sus ventajas.

The Remington Typewriter Co. of Cuba

Pte. Zayas (O'Reilly) 31 Teléf. A-2828 Habana

Aquí tiene Vd. la diferencia

de hacer tomar al niño una emulsión de aceite ‖ a darle el delicioso Jarabe de Hipofosfitos Salud

Es tan agradable, que los niños le toman con placer y es el producto nacional más recomendado por los médicos para curar la anemia, la inapetencia, el raquitismo, la tuberculosis y la debilidad en general. No haga llorar al niño con medicinas desagradables. Se reconstituyen mejor y más a gusto con el riquísimo Jarabe de

HIPOFOSFITOS SALUD

Más de 35 años de éxito creciente.-Aprobado por la Real Academia de Medicina

Rechace todo frasco que no lleve impreso con tinta roja en la etiqueta exterior HIPOFOSFITOS SALUD

¡¡¡SEÑOR!!! si para curar su enfermedad de la ORINA no hace uso de las

SALES KOCH

Comete una torpeza grandísima

Con las SALES KOCH conseguirá seguramente hacer desaparecer esa antigua enfermedad secreta que no ha podido vencer.

Y SIN SONDAJES NI OPERACIONES Y SIN MOLESTIAS, CONSEGUIRA con las SALES KOCH la dilatación de sus ESTRECHECES, haciendo que pueda emitir la orina con facilidad, sin molestias y sin esa lentitud desesperante.

CONSEGUIRA con las SALES KOCH que las MOLESTIAS y DOLORES al orinar desaparezcan, calmando al momento esas punzadas, esos escozores o dolores, que al empezar a orinar, durante la micción o al fin de ella a usted tanto le hacen padecer.

CONSEGUIRA con las SALES KOCH que los CALCULOS y ARENILLAS sean disueltos, haciendo su expulsión insensible y modificando la propensión de su orina a esas nuevas formaciones calculosas.

CONSEGUIRA con las SALES KOCH, que su catarro a la vejiga, sea curado, haciendo que su orina quede limpia de los posos blancos, rojizos, purulentos o de sangre, que a usted tanto le preocupan.

Las SALES KOCH no tienen rival por su acción rápida y segura para curar todos los padecimientos CONGESTIVOS O INFECCIOSOS del aparato urinario, por su acción desinfectante en medio alcalino enérgico.

Las SALES KOCH sustituyen con ventaja a las aguas minerales de indicación al aparato urinario.

Si desea más explicaciones, pida a la CLINICA MATEOS, ARENAL 1, MADRID (ESPAÑA) el método explicativo infalible, LAS SALES KOCH están a la venta en la Habana, en la farmacia Taquechel, Obispo 37 y Droguería Sarrá.

Paga Ud. $75 de Alquiler?

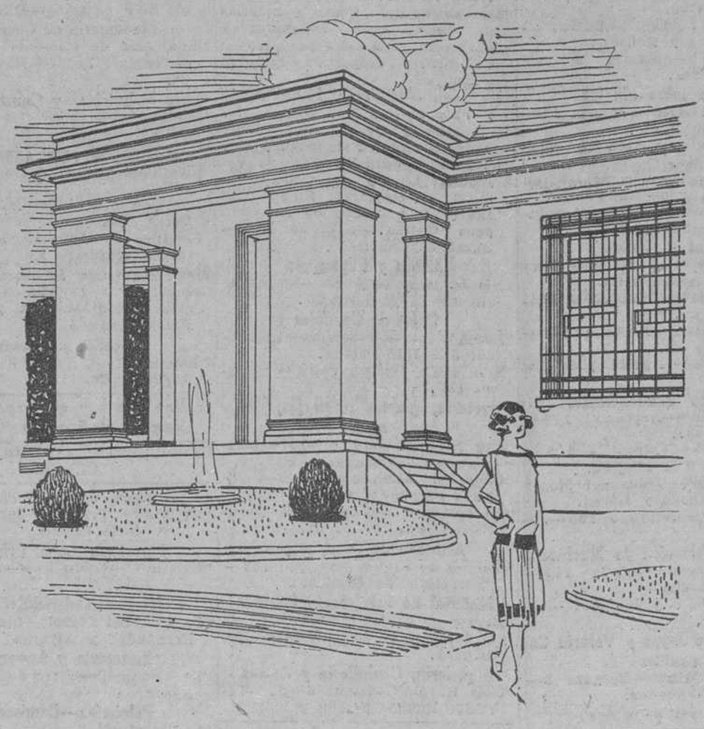

En el Reparto Ampliación de Almendares le podemos fabricar su casa. Levantamos los planos, sacamos licencia de fabricación, y le entregamos la casa completa dentro de 120 días. Fabricación sólida. Entrada $2.500 y $75 al mes. Lo que Usted paga ahora en alquiler lo puede dedicar a comprar su casa.

Mendoza y Ca.

OBISPO 63

C 8458 3d 6

¿Quiere Vd. Dar a Conocer un Producto Nuevo?

Anúncielo en el DIARIO DE LA MARINA

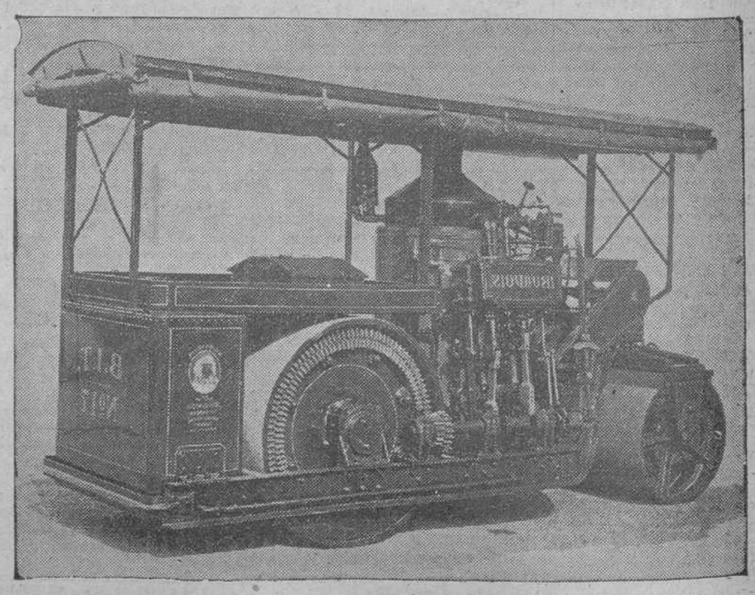

Aplanadora "Iroquis", una de las marcas más conocidas en todas partes del mundo, fabricada por la Barber Asphalt Company, quienes también controlan los lagos de asfalto natural de Trinidad y Bermudas. Esta compañía está representada en Cuba por la casa Ellis Brothers Cuba y Lamparilla, en esta capital.

BOLSA DE LA HABANA

Con bueno ton pero poco activo rigi óayer el ercado local de valores; notándose deseos de operar, pero la falta de papel flotante dificulta en muchas casos las operaciones.

A la Bolsa de la Habana envió una comunicación la Cuban Telephone, anunciando haberse acordado el dividendo de 1 3|4 por 100 a las acciones preferdas y 2 por 100 a las acciones comunes paral os accionistas que lo sean el 15 del presente mes.

Hasta el presente no han sdo registradas en la Bolsa las acciones preferidas y comunes de la Cuban Telephone, correspondientes a la nueva emisión.

No ha sido tampoco inscripto hasta laf echa el aumento de capital de la Internacional de Teléfonos.

Existe buena impresión por las acciones de los Ferocarriles Unidos, debido a las noticias favorables que circulan.

Carecemos de informes respecto a los Ferrocarriles Consolidados de Cuba. Este papel no se cotiza en Bolsa.

En las comunes de Havana Electric los vendedores en los días anteriores, eran compradores ayer. Nótanse deseos de operar; pero de este papel queda uy poco en circulación. Hasta el presente nada se dice oficialmente sobre la combinación financiera de esta Compañía.

Todos los demás valores rgieron firmes, incluso los bonos de Cuba y los de la Cervecera, Eléctrica, Gas, Papelera y Ferrocarrles Unidos.

En la cotización oficial se operó en bonos Papelera serie B. a 73 de valor.

Quieto, pero firme, cerró el mercado.

COTIZACION OFICIAL

Bonos y Obligaciones	Comp.	Vend.
R. Cuba Speyer 1904 cap. Cy 35.000.000	100¼	—
R. Cuba, Deuda Interior 1905, capital Cy 11.169.000	96⅝	98
Emp. República de Cuba 1909, capital Cy 16.500.000	90	—
Rep. Cuba 1914, Morgan, cap. Currency 10.000.000	97	105
Rep. Cuba 1917 Puertos, cap. Currency 7.000.000	98	100
Rep. Cuba 1923 5½, capital Currency 50 millones	101¼	103
Ayuntamiento Habana 1a. hipoteca, capital Cy 6.183.000	104	110
Ayuntamiento Habana 2a hipoteca, capital Cy 2.655.000	92½	—
Banco Territorial, capital $4.000.000	73	—
Calzada capital 400 mil pesos	80	100
Cervecera, capital Cy 2.000.000	100	103
Ciego de Avila, capital Cy 700,000	—	—
Cienfuegos, capital pesos 1.500,000	—	—
Curtidora, capital 200 mil pesos	—	—
Gas, cap. Cy 4.000,000	110	120
Gibara, capital Currency 349,000	—	—
Havana Electric Consolidados, cap. Cy 8.972.561	96	99⅞
Havana Electric, Hipoteca general capital Cy 25.000.000	94	95¾
Licorera, capital pesos 2.500.000	63¾	65½
Manufacturera, capital $2.600.000	58½	60
Matadero, capital pesos 500.000	—	—
Naviera de Hielo, cap. $300.000	—	—
Norteste, capital Cy 3.500,000	—	—
Papelera serie A., cap. $500.000	98	103
Papelera serie B cap. $800.000	73	78
Santiago, capital Cy 1.500.000	—	—
Teléfono, capital £ 2.000.000	88	95
Teléfono (Conv. Col.) cap Cy 2.500.000	—	—
Unidos capital libras esterlinas 3.830.000	85	—
Urbanizadora capital $2.000.000	—	—

ACCIONES	Comp.	Vend.
Accidentes, capital 750 mil pesos	—	—
Agrícola, cap. $320,000	—	—
Banco Territorial, cap. $5.000.000	54	90
Banco Territorial, benf., cap. $5.000.000	1½	—
Calzada, prefs., capital Cy 400.000	15	—
Cervecera, prefs., capital $500.000	98⅛	—
Ciego de Avila, Currency 1.200.000	—	—
Cienfuegos, capital pesos 1.000,000	—	—
Constancia Cooper, capital $1.000,000	—	—
Constructora, prefs., Cy 2.000,000	—	—
Constructora, com., cap. $3.000,000	—	—
Cuba Cane prefs, cap. Cy 50.000.000	40⅛	—
Cuba Cane comunes, cap Cy 10.000.000	9⅛	—
Cuba R. R. capital Cy. 10.000,000	—	—
Cuban Central, prefs., capital Cy 900,000	—	—
Cuban Central, comunes,		
Cuban Tire, prefs., cap. $781,700	—	—
cap. Cy. 900,000	—	—
Cuban Tire, coms., capital $2.563,400	—	—
Curtidora, capital pesos 300,000	—	—
Gibara, capital Currency 400,000	—	—
Havana Electric prefs., cap. Cy 21.000.000	115½	117½
Havana Electric comunes cap. Cy 15.000.000	221¼	223⅝
Industrial Cuba, capital $250,000	—	—
Jarcia, prefs., capital $2 500.000	103	105
Jarcia comunes, capital $3.500.000	42¼	46
Licorera comunes, capital $8.000.000	3⅛	4¼
Lonja prefs., cap. Cy. 200.000	100	—
Lonja comunes, capital Cy 200.000	220	—
Manufacturera prefs., cap. 5.000.000	8½	9¼
Manufacturera, comunes, cap. $6.000.000	2¾	4
Matadero cap. $1.000,000	—	—
Naviera prefs., capital Cy 2.000.000	75	80
Naviera comunes, capital Cy 4.000.000	20⅝	23⅞
Nueva Fábrica de Hielo, cap. $3.000.000	380	469
Perfumería prefs., capital $1.000.000	60	68
Perfumería comunes, capital 1.850.000	14	20
Pesca preferidas, capital $1.000.000	100	—
Pesca, comunes, capital $1.500.000	28	36
Préstamos, capital pesos 500,000	—	—
Santiago, capital Currency 1.500,000	—	—
Sancti Spíritus, capital Cy. 39,800	—	—
Teléfono prefs. capital $2.000.000	109	—
Teléfono comunes, capital Cy 5.000.000	120	220
Tel. Internacional cap Cy 25.000.000	121	130
Trust, cap $5.000,000	—	—
Unidos capital libras esterlinas 6.859.970	102	103⅛
Unión cubana capital pesos 1.000.000	8	15
Unión Nacional, prefs. cap. $750.000	50	—
Unión Nacional, comunes, cap. $750.000	1	—
Urbanizadora, prefs., capital $1.500,000	—	—
Urbanizadora, comunes cap. $3.000.000	—	—

MERCADO DE CAMBIOS

(Por The Associated Press)

COTIZACIONES MONETARIAS

NUEVA YORK, Septiembre 5

Inglaterra: Libra esterlina, vista	4.84.11|16
Libra esterlina cable	4.85.1|16
Libra esterlina vista	4.81. 5|16
España: Pesetas	14.29
Francia: Francos vista	4.68¾
Francos cable	4.69¾
Suiza: Francos	19.31
Bélgica: Francos	4.46
Italia: Liras vista	4.00
Liras cable	4.00½
Suecia: Coronas	26.80
Holanda: Florines	40.24
Grecia: Dracmas	1.49
Noruega: Coronas	21.47
Dinamarca: Coronas	21.08
Checoeslovaquia: Coronas	2.96
Yugoeslavia: Dinares	1.78¼
Rumania: Leis	0.49½
Polonia: Marcos	18.50
Alemania: Marcos oro	23.80
Argentina: Pesos	40.25
Austria: Coronas	0.14⅛
Canadá: Dólares	100
Brasil: Milreis	13.12
Japón: Yens	40¾
China: Taeles	80.75

PLATA EN BARRAS

Plata en barras	72⅞
Pesos mexicanos	54½

BOLSA DE MADRID

MADRID, Septiembre 5.

Las cotizaciones del día fueron las siguientes:

Libra esterlina: 32.35 pesetas.

Franco: 33.90 pesetas.

BOLSA DE BARCELONA

BARCELONA, Septiembre 5.

El dollar se cotizó a 6.99.5.

MAS MERCANTIL EN LA 29

BOLSA DE NEW YORK

SEPTIEMBRE 5

Publicamos la totalidad de las transacciones en Bonos en la Bolsa de Valores de New York.

BONOS

$3.094,000

ACCIONES

580,400

Los checks canjeados en el Clearing House de New York, importaron:.

$823.000,000

BOLSA DE PARIS

PARIS, Septiembre 5.

Los precios estuvieron hoy irregulares.

Renta del 3 por 100: 46.65 frs.

Cambios sobre Londres: 103.42 frs.

Empréstito del 5 por 100: 59.95 frs.

El dollar se cotizó a 21.33 1|2 frs.

BOLSA DE LONDRES

LONDRES, Septiembre 5.

Consolidados por dinero: 55 5|8.

United Havana Railway: 99 1|2.

Empréstito británico del cinco por 100: 101 3|4.

Empréstito británico del 4 1|2 por 100: 96 1|4.

BONOS DE LA LIBERTAD

NUEVA YORK, Septiembre 5.

Libertad 3 1|2 por 100: Alto 100.24; bajo 100.24; cierre 100.24.

Primero 4 por 100: Sin cotizar.

Segundo 4 por 100: Sin cotizar.

Primero 4 1|4 por 100: Alto 102.3; bajo 102.3; cierre 102.3.

Segundo 4 1|4 por 100: Alto 101.1; bajo 100.31; cierre 100.31.

Tercero 4 1|4 por 100: Alto 101.16; bajo 101.13; cierre 101.13.

Cuarto 4 1|4 por 100: Alto 102.10; bajo 102.6; cierre 102.6.

U. S. Treasury 4 por 100.—Alto: 102.27; bajo 102.27; cierre 102.27.

U. S. Treasury 4 1|4 por 100. Sin cotizar.

Internacional Telegraph and Telehhone Co. Alto 127 5|8; bajo 123 3|4; cierre 127 5|8.

VALORES CUBANOS

NUEVA YORK, Septiembre 5.

Hoy se registraron las siguientes cotizaciones a la hora del cierre para los valores cubanos:

Deuda Exterior 5 1|2 por 100, 1953.—Alto 100 7|8; bajo 100 3|4; cierre 100 7|8.

Deuda Exterior 5 por 100 de 1904. Cierre 99 3|4.

Deuda Exterior 5 por 100 de 1949. Cierre 99.

Deuda Exterior 4½ por 100, 1949. Cierre 91 3|4.

Cuba Railroad 5 por 100 de 1952.—Alto 87; bajo 87; cierre 87.

Havana E. Cons. 5 por 100 de 1953 Cierre 95 1|8.

BONOS EXTRANJEROS

NUEVA YORK, Septiembre 5.

Ciudad de Burdeos, 6 por 100 de 1919.—Alto 87 1|2; bajo 87 3|8; cierre 87 1|2.

Ciudad de Lyon, 6 por 100 de 1919. Alto 87 1|2; bajo 87 3|8; cierre 87 3|4.

Ciudad de Marsella, 6 por 100 1919. Alto 87 1|2; bajo 87 1|2; cierre 87 1|2

Empréstito alemán del 7 por 100 de 1949.—Alto 98 3|4; bajo 98 1|2; cierre 98 1|2.

Empréstito francés del 7 por 100 de 1949.—Alto 92 1|2; bajo 92 1|8; cierre 92 1|4.

Empréstito holandés del 6 por 100 de 1954.—Alto 103 1|2; bajo 103 1|2; cierre 103 1|2.

Empréstito argentino del 6 por 100 de 1957.—Alto 96 1|2; bajo 96 1|2; cierre 96 1|2.

Empréstito de la República de Chile del 7 por 100 de 1951.—Alto 101 1|4; bajo 101 1|4; cierre 101 1|4.

Empréstito de Checheslovaquia del 8 por 100 de 1951.—Alto 101; bajo 101 cierre 101.

VALORES AZUCAREROS

NUEVA YORK, Septiembre 5.

COTIZACION DE LA PESETA

La peseta española se cotizó ayer al cierre del mercado, a a razón de

7 PESETAS

00 CENTIMOS

por cada dollar.

REVISTA DE VALORES

NUEVA YORK, septiembre 5.—(Associated Press).—La breve sesión de hoy se caracterizó por el gran número de transacciones, continuando el avance comenzado el jueves. Las acciones de motores de baja cotización estuvieron prominentes durante el día de hoy. Pierce Arrow comunes ganaron 3 puntos y las preferidas pasaron de 92, estableciendo una cotización elevada para el año. Dodge Brothers A ganó un punto. Nash Motor avanzó 8 puntos en dos ventas.

Las acciones de servicio público también presentaron varios puntos de fuerza. International Telephone avanzó 4 puntos a 127.5|8 y Radio Corporation cerró con alza de más de dos puntos.

International Harvester ganó cerca de 5 puntos. Certain Teed Products avanzaron más de 2 puntos. También estuvieron fuertes Atlantic, Gulf and Western Indies comunes y preferidas, Coca Cola, Du Pont, General Electric y Westinghouse Air Brake que ganaron de 1.1|2 a 6 puntos.

En el grupo ferroviario las acciones de baja y media cotización atrajeron la atención de los especuladores. Gulf, Mobile and Nortern comunes y preferidas lograron nuevas cotizaciones elevadas a 36.1|8 y 109.1|4 respectivamente.

El cambio exterior se movió irregularmente más bajo. La demanda de la libra esterlina avanzó a cerca de $4.84.3|4 y los francos franceses se sostuvieron firmes por debajo de 4.69 centavos. La libra italiana estuvo firme alrededor de 4 centavos. La corona noruega 12 puntos a 21.47 centavos, pero la corona danesa perdió casi 20 puntos a 25.08.

MERCADO PECUARIO

INFORMACION GANADERA

La venta en pie. El mercado cotiza los siguientes precios:

Vacuno de 7 a 7 y 1|4 centavos.

Cerda de 10 a 12 centavos el del país y de 15 a 18 y 1|2 el americano.

Lanar de 8 y 1|2 a 9 y medio centavos.

Matadero de Luyanó. Las reses beneficiadas en este Matadero se cotizan a los siguientes precios:

Vacuno de 26 a 27 centavos.

Cerda de 45 a 50 y de 50 a 60 centavos.

Lanar de 53 a 58 centavos.

Reses sacrificada sen este Matadero. Vacuno 115. Cerda 100. Lanar 30.

Matadero Industrial. Las reses beneficiadas en este Matadero se cotizan a los siguientes precios:

Vacuno de 26 a 27 centavos.

Cerda de 45 a 50 y de 50 a 60 centavos.

Lanar de 53 a 58 centavos.

Reses sacrificadas en este Matadero. Vacuno 309. Cerda 286. Lanar 61.

Entradas de Ganado. Conforme anunciamos, ayer llegó un tren ganadero de Martí con 13 carros con ganado vacuno para el consumo, de los cuales vinieron 11 consignados a Mateo Roca y los 2 restantes para Angulo.

Esta tarde lleg óotro tren también de Camagüey con 14 carros remitidos por Bernabé Sánchez a la consignación de la casa Lykes Bros.

PROMEDIO OFICIAL DE LA COTIZACION DEL AZUCAR

El promedio oficial, de acuerdo con e decreto número 1770 para la libra de azúcar centrífuga polarización 96, en almacén, es como sigue:

MES DE AGOSTO

1a quincena

Habana	2.212288
Matanzas	2.269658
Cárdenas	2.214418
Sagua	2.244565
Manzanillo	2.209032
Cienfuegos	2.236286

2a. quincena

Habana	2.280090
Matanzas	2.330666
Cárdenas	2.282223
Sagua	2.310926
Manzanillo	2.277021
Cienfuegos	2.295373

DEL MES

Habana	2.248179
Matanzas	2.302203
Cárdenas	2.250312
Sagua	2.279763
Manzanillo	2.245008
Cienfuegos	2.267841

EXPORTACION DE AZUCAR

Las exportaciones de azúcar reportadas el día de ayer por las Aduanas en cumplimiento de los apartados PRIMERO y OCTAVO del Decreto 1770, fueron las siguientes:

Aduana de Matanzas: 21,579 sacos. Destino: Galveston.

Aduana de Caibarién: 22,000 sacos. Destno: New York.

Aduana de Nipe: 19,500 sacos. Destino: New York.

American Sugar Refining Co. Ventas 200. Alto 65 1|4; bajo 65; cierre 65 1|4.

Cuban Amercan Sugar. Sin cotizar.

Cuba Cane Sugar. Ventas 200. Alto 9 3|4; bajo 9 3|4; cierre 9 3|4.

Cuba Cane Sugar preferidas.—Ventas 800. Alto 44; bajo 43 1|8; cierre 43 1|8.

Punta Alegre Sugar comp. Ventas 100. Alto 33 1|4; bajo 33 1|4; cierre 33 1|4.

Información Tabacalera

DEL MERCADO DE RAMA

Doscietos sesenta tercios de puntillas, registró ayer Mark A. Pollark en los almacenes de Cano y Hermanos.

Ese total forma parte de una cantidad mayor que, según los informes que hemos obtenido, constituye la operación concertada entre las dos mencionadas firmas.

Menéndez y Compañía, que han vendido una buena parte de la capadura de sus escogidas a Gerald C. Smith, entregaron a este despalidador cuarenta pacas de dicha clase de Remedios.

Hay concertadas otras operaciones a base de capadura y principal de la misma procedencia, y no han de pasar muchos días sin que anotemos los registros y las cantidades entregadas.

Ciento ochenta tercios de broncos, colas y botes, registraron Trinidad y Hermanos en los almacenes de Manuel Abella.

Como estos fabricantes de Ranchuelo han comprado mayor cantidad de dichas clases, según informamos hace días, ha de sconerse que continuarán registrando en otros almacenes en la próxima semana.

Otros fabricantes del interior también se encuentran en el mercado comprando clases de cigarrería. Nos referimos a los señores Menéndez, de Trinidad Industrial, de Trinidad, quienes compraron a Constantino González y Compañía cincuenta tercios de colas y a Luis Valle otra partida de botes, cuyo total de tercios no hemos podido precisar.

También vendió la firma de Constantino González, antes mencionada, a 1 ade Fernández-Grau y Hermano, otro pequeño lote de colas y algunas capas.

La picadura de Remedios se sigue vendiendo, pues también es solicitada como los botes, la capadura y el principal.

El corredor señor Cotayo ha vuelto a comprar veinte pacas de ese tipo para una firma de esta capital que parece ha recibido órdenes de embarque con destino al Norte.

COMPRAS EN TAGUASCO

Aunque no hemos recibido aún de nuestros corresponsales los detalles, recibimos las noticias que nos dicen que la casa J. Bernheim and Son ha comprado más vegas en la zona de Taguasco, entre ellas la de Manuel Lorenzo Martín.

También la firma Menéndez y Compañía, antigua de Parra, ha comprado en la misma zona la vega de Epifanio López.

Esta misma casa compró en Neira, zona de Guayos, la vega de Juan Perdomo; y Bernheim, en la misma zona, las vegas de Juan y Avelino Acosta.

ENTRADAS DE TERCIOS

Ayer sábado llegaron a la plaza las siguientes partidas:

De Cabaiguán, para J. Bernheim and Son 102.

De Las Ovas, para la Henry Clay and Bock Company, 100.

De la Herradura, para J. B. Díaz y Compañía, 107.

De Guane, para Cuesta, Rey y Compañía 31.

De San Juan y Martínez, para Cifuentes, Pego y Compañía, 80.

De Cabaiguán, para J. Bernheim and Son 114.

De Guane, para Rodríguez, Méndez y Compañía, 29.

De Las Ovas, para la Henry Clay and Bock Company, 80.

De San Juan y Martínez, para J. Fernández Rocha y Companía, 10.

De Placetas, para Sidney Rostchilds, 76.

De Camajuaní, para la Henry Clay and Bock Company, 85.

De Santa Clara, para Sobrinos de Antero González, 154.

De San Juan y Martínez, para Cifuentes, Pego y Compañía 81.

De Sancti Spíritus, para Menéndez y Compañía, 133.

De Placetas para Sidney Rostchilds, 102.

De San Juan y Martínez, para Sobrinos de Antero González, 36.

De Sancti Spíritus, para J. Bernheim and Son, 121.

De Cabaiguán, para Ramón Cepa y Compañía, 154.

De Placetas, para Constantino Junco, 95.

De Máximo, para Aixalá y Compañía, 105.

De San Juan y Martínez, para la Henry Clay and Bock, 160.

De Sancti Spíritus, para J. Bernheim and Son, 113.

De Cabaiguán, para Angel Prieto 12.

De Río Feo, para Sobrinos de Antero González 97.

De Puerta de Golpe, para Sierra y Díez, 69.

De Sancti Spíritus, para Ramón Ruisánchez y Compañía, 86.

De Camajuaní para Abraham Haas y Compañía 158.

De Placetas, para Sidney Rostchilds, 112.

De Santa Clara, para La Cuban Land, 88.

De Zulueta, para Junco y Compañía, 83.

De Guayos, para Muñiz, Hermanos y Compañía, 116.

De la Herradura, para Ruisánchez, Gutiérrez y Compañía, 42.

De Zaza del Medio, para Lobeto y Miguel, 146.

COTIZACION DE CHEQUES

EN LA BOLSA

	Comp.	Vend.
Banco Nacional		Nominal
Banco Español		Nominal
Banco Español, cert. con el 5 por 100 cobrado		Nominal
Banco Español con primera y segunda 5 por 100 cobrado		Nominal
H. Upmann		Nominal
Banco de Penabad		Nominal

Nota. — Estos tipos de Bolsa son para lotes de cinco mil pesos cada uno.

BANCO DEL COMERCIO

DEPARTAMENTO DE PLUMAS DE AGUA

SORTEO 146 — TERCER TRIMESTRE DE 1925

Número de las Obligacionee del Empréstito del Ayuntamiento de la Habana por $6.500,000-00 y su ampliación hasta $7.000,000-00, que han resultado agraciadas en el Sorteo celebrado en 1o. de Septiembre de 1925 para su amortización en 1o de Octubre de 1925.

Números de las bolas	Números de las Obligaciones comprendidas en la bolas: Del	Al
50	411	500
621	6201	6210
695	6941	6950
735	7341	7350
916	9151	9160
932	9311	9320
1029	10281	10290
1227	12261	12270
1233	12321	12330
1410	14091	14100
1623	16221	16230
1712	17111	17120
1881	18801	18810
2041	20401	20410
2319	23181	23190
2444	24431	24440
2642	26411	26420
2704	27031	27040
2749	27481	27490
2783	27821	27830
3261	32601	32610
3575	35741	35750
3581	35801	35810
3586	35851	35860
3641	36401	36410
3663	36621	36630
3842	38411	38420
4119	41181	41190
4161	41601	41610
4192	41911	41920
4207	42661	42070
4256	42551	42560
4723	47221	47230
4804	48031	48040
4872	48711	48720
5014	50131	50140
5414	54131	54140
5502	55011	55020
5617	56161	56170
5701	57001	57010
5738	57371	57380
5775	57741	57750
5927	59261	59270
6020	60191	60200
6360	63591	63600

.AMPLIACION

Números de las bolas	Números de las Obligaciones comprendidas en las bolas: Del	Al
6525	65121	65125
6638	65686	65690
6716	66076	66080
6914	67066	67070
6993	67461	67465
7179	68391	68395
7187	68431	68435

Habana, 1o. de Septiembre de 1925.

FRANK SEIGLE, Vice-Presidente — RAFAEL PEREZ ENTRALGO, Jefe del Departamento

c 8459 — 5d-6

COTIZACION DEL FRANCO

El franco francés se cotizó ayer al cierre del mercado, a razón de

21 FRANCOS

32⅛ CENTIMOS

por cada dollar.

REVISTA DE BONOS

NUEVA YORK, septiembre 5.—(Associated Press).—Bajo la influencia restrictiva de la proximidad de un día festivo, el mercado de bonos estuvo muy encalmado hoy no obstante lo cual las cotizaciones mantuvieron un tono firme. Los operadores no se manifestaron dispuestos a hacer presión sobre las ofertas y como solamente se registró un moderado volumen de compra, las cotizaciones en alza superaron a las en baja.

El interés en las obligaciones extranjeras volvió a concentrarse en los bonos alemanes del 7 que avanzaron a una nueva cotización maxima de 98.3|4. También continuó sin abatirse la actividad en el grupo mexicano.

Varios puntos de fuerza se registraron en la lista doméstica, incluyendo a St. Paul, Norfolk and Western convertibles del 6, Florida Western and Norfolk del 7, Virginia Carolina Chemical del 7.1|2 y Sinclair Oil del 6.

En espera de un anuncio definitivo por el tesoro de los Estados Unidos acerca de sus planes para el financiamiento de septiembre, los compradores han restringido sus operaciones sobre bonos de la Libertad.

Las cotizaciones de los bonos del gobierno permanecieron virtualmente sin cambio.

Mercado Local de Azúcar

Quieto y sostenido estuvo ayer el mercado local de azúcar, sin que se diera a conocer venta alguna.

Durante la semana se exportaron por distintos puertos de la República 495.011 sacos de azúcar de los cuales 58.836 fueron para Europa.

Las ventas de azúcar en la Bolsa de futuros de New York durante la semana ascendieron a 220.700 toneladas.

El mercado de New York permanecerá cerrado hasta el martes próximo.

En el transcurso de la semana se vendieron 106,000 sacos de Cuba de 2.5|8 a 2 9|16 centavos libra costo y flete.

Para el Reino Unido se vendieron 50,000 toneladas a 11 chelines 10 1|2 peniques embarque de noviembre.

NOTAS DE WALL STREET

NUEVA YORK, septiembre 5.—(Associated Pres).—Wall Street suspendió hoy sus actividades temprano y los obreros del distrito financiero comenzaron a abandonarlo para disfrutar de dos días de fiesta. Todos los mercados financieros y de víveres permanecerán cerrados el día del Trabajo, y alguno sde elos, incluso la Bolsa del Algodón y la del Café y Azúcar de New York, suspendieron hoy sus operaciones.

Las cifras compiladas por la Commeercial Financial Chronicle muestran que las compensaciones bancarias durante la última semana ascendieron a $9.387.082.110, contra $7.383.119.798 para el mismo período del año pasado.

PRONOSTICO DEL TIEMPO PARA HOY

CASA BLANCA, septiembre 5.—DIARIO.—Habana.— Estado del tiempo: Sáábado 7 a. m. Golfo de Méjico y Atlántico Norte de Antilla, barómetro casi normal, buen tiempo, excepto inseguro y barómetro bajo hacia el sur de Bermúdas, vientos variables moderados; mar Caribe: buen tiempo, barómetro bajo la normal ligeramente y vientos de region Este, moderados. Pronóstico Isla: buen tiempo hoy y el domingo terrales y brisas, algunas turbonadas aisladas.

Observatorio Nacional.

Cotización oficial del precio del azúcar

Reportadas por el Colegio de Corredores

Cenfuegos	2.268750

Deducida. por el procedimiento señalado en el apartado quinto del decreto 1770

Habana	2.247211
Matarzas	2.305672
Cárdenas	2.250288
Sagua	2.277980
Manzanillo	2.244135

UNION OIL CO., S. A.

SECRETARIA

Quedando disponibles unas pocas acciones de las cien mil autorizadas para su venta, se invita a los señores Accionistas y demás que deséen adquirirlas al precio autorizado por el Consejo de Administración, pueden pasar por las oficinas de la Compañía, Lonja del Comercio, departamento número 205, todos los días hábiles de 2 a 4 pasado meridiano.

Septiembre 4 de 1925.

Unión Oil Co., S. A.

38959 — 8d 5 sept.

BOLSA DE NEW YORK

	Cierre
American Can	230⅞
Atlantic Coast Line	186
Anaconda Copper Mining	42¼
American Car Foundry	106
American For Pow	41
Atlantic Gulf & West I.	65
American Locomotive	118¼
American Smelting Ref.	109⅝
American Woolen	39
Baldfin Locomotive Works	119¾
Baltimore & Ohio	79⅞
Bethlehem Steel	40⅞
Calf. Pet	26½
Cerro de Pasco	52¾
Chandler Mot.	31⅞
Chesapeake & Ohio Ry.	105⅝
Chic. & N. W.	69¼
C., Rock I & P.	48⅝
Cast Iron Pipe	162
Coca Cola	139½
Consolidated Gas	88⅝
Cosden & Co.	27⅞
Crucible Steel	74½
Cuban Cane Sugar com.	9¾
Cuban Cane Sugar pref.	43⅛
Davidson	40¾
Du Pont	157¼
Erie First	40¾
Elec. Light Pow.	31⅞
Famous Players	107
Fisk Tire	21⅞
General Asphalt	52¾
General Motors	93⅝
Goodrich	56⅞
Great Northern	74¾
General Elctric	312¾
Hayes Wheel	38¾
Hudson Motor Co.	63¼
International Paper	66¾
Internat'l Tel. & Tel.	127⅝
Independent Oil & Gas	24¾
Kansas City Southern	38⅝
Kennecott Copper	¼
Louisiana Oil	14⅝
Missouri Pacific Railway.	36¼
Missouri Pacific pref.	85⅛
Marland Oil	42½
Mack Trucks Inc.	207½
N. Y. Central & H. River	120
N Y N H & H.	37⅛
Northern Paccific	70⅛
National Biscuit	70¾
Norfolk & Western Ry.	134½
Pacific Oil Co.	53⅞
Pan Am. Pt. class "B"	61¾
Pierce Arrow	43⅝
Pitts. & W. Virginia	76
Punta Alegre Sugar	33¼
Pure Oil	26
Phillips Petroleum Co.	38¼
Reading	85⅝
Republic Iron & Steel	50
Standard Oil California	53⅝
Sears Roebuck	212
Sinclair Oil Corp.	19
Southern Pacific	97¼
Southern Railway.	104¾
Studebaker Corp.	48¼
Stdard. Oil (of New Jersey)	39¾
Stewart Warner	69⅝
Savage Arms	65⅞
Standard Gas & Elec.	55⅞
Texas & Pac.	54½
Timken Roller Bear Co.	42¼
Tobacco Prod.	91½
Univ. Pipe Com.	38⅛
Union Pacific	142
U. S. Industrial Alcohol	87¼
U. S. Rubber	58
U. S. Steel	121¼
Wabash pref. A.	71½
Westinghouse	75
Willys-Over	19
Willys-Over pref.	106⅞
White Motors	93
Wes. Pac. Com.	30½

MERCADO LOCAL DE CAMBIOS

Cerró el mercado con tono irregular.

Sostenido estuvo el franco francés y mejoró en su cotzación la libra esterlina.

La peseta española cerró de alza.

El cambio sobre New York firme, con compradores de cheques a 1|64 premio.

No se anunció venta alguna entre bancos y banqueros.

Mañana lunes no habrá operaciones en el mercado de Nueva York por ser allí día festivo.

COTIZACIONES

	Valor
New York cable	1|16 P.
New York vista	1|32 P.
Londres cable	4.85 ½
Londres vista	4.85
Londres 60 días	4.83 ¼
París cable	4.70
París vista	4.69
Hamburgo cable	23.85
Hamburgo vista	23.83
España cable	14.30
España vista	14.28 ½
Italia cable	4.02
Italia vista	4.01
Bruselas cable	4.48
Bruselas vista	4.47
Zurich cable	19.33
Zurich vista	19.32
Amsterdam cable	40.02
Amsterdam vista	40.01
Toronto cable	3|16 P.
Toronto vista	5|64 P.
Hong Kong cable	60.50
Hong Kong vista	60.30

CLEARING HOUSE

Las compensaciones efectuadas ayer entre los Bancos asociados al Habana Clearing House, ascendieron a pesos $2.128.667.60.

Colegio de Corredores Notarios Comerciales de la Habana

COTIZACION OFICIAL DEL DIA 5 DE SEPTIEMBRE

CAMBIOS	Tipos
S|E. Unidos cable	3|64 P.
S|E. Unidos vista	1|64 P.
Londres cable	4.85 ⅞
Londres vista	4.85 ⅝
Londres 60 días	—
París cable	4.70
París vista	4.69
Bruselas vista	4.47
España cable	14.30
España vista	14.29
Italia vista	4.03
Zurich vista	19.34
Hong Kong vista	...
Amsterdam vista	...
Copenhague vista	...
Christianía vista	...
Estokolmo vista	...
Montreal vista	1|32 P.
Berlín vista	...

NOTARIOS DE TURNO

Para Cambios: Julio César Rodríguez.

Para intervenir en la cotización oficial de la Bolsa de la Habana: Rafael Gómez Romagosa y Raúl E. Argüelles.

Vto. Bno. A. R. Campiña, Síndico-Presidente.

Eugenio E. Caragol, Secretario-Contador.

MERCADO DE ALGODON

Al cerrar ayer el mercado de New York, se cotizó el algodón como sigue:

	Quintal
Octubre	22.39
Diciembre	22.71
Enero (1926)	22.19
Marzo (1926)	22.50
Mayo (1926)	22.79
Julio (1926)	22.56

RIVERO, ZENDEGUI Y CINCA

BUFETE Y NOTARIA

DR. FELIPE RIVERO Y ALONSO — ABOGADO Y NOTARIO

MANUEL DE CINCA — RAFAEL DE ZENDEGUI — ABOGADOS

EDIFICIO: BANCO COMERCIAL DE CUBA

AGUIA 73, Dptos. 710, 11 y 12. — Teléfono: M-1472. Cable: Rizenca

Compañía de Seguros

CUBA

Accidentes del Trabajo e Incendio

La preferida por patronos y obreros.

La primera en esta República en accidentes durante el trabajo.

"Esta Compañía tiene reservas técnicas para pensiones a obreros por más de $800,000.00."

Oficinas: Edificio del Banco Nacional de Cuba 3er. piso

Teléfonos Nos. M-6901 M-6902 M-6903

APARTADO 2526 — HABANA

CUBAN TELEPHONE COMPANY

Por acuerdo de la Junta Directiva celebrada el día 3 de septiembre de 1925 se ha declarado un dividendo trimestral de 1.3|4 por ciento para las acciones preferidas y de 2 por ciento para las comunes a los accionistas que lo sean en 15 de septiembre del corriente año.

Dichos dividendos trimestrales se pagarán el 30 de septiembre de 1925, por medio de cheques que se remitirán por correo, según costumbre; y los libros de transferencias se cerrarán el 15 del presente mes.

Habana, 4 de septiembre de 1925.

Julio de la Torre, Vice-secretario.

8430—2d—5

UN INDIVIDUO ES HERIDO DE GRAVEDAD POR DOS ÑAÑIGOS PERTENECIENTES AL BARRIO DE P. NUEVO

Un obrero fallece al descender desde el séptimo piso de una casa en construcción sita en O'Reilly y Aguacate.—El Dr. Barraqué, Secretario de Justicia, inspecciona la causa que se instruye por la muerte del comandante Armando André

Por los vigilantes 1838, Pedro Alvariño, y 617, Enrique Pérez, fué conducido ayer a las cuatro y media de la tarde al Hospital Municipal, en grave estado, el negro Crescencio Abren y Cuéllar, natural de la Habana, de 21 años de edad y vecino de Luyanó número 60.

Reconocido por los médicos de guardia doctores Vega y Tudurí, presentaba Abren una herida producida por proyectil de arma de fuego de pequeño calibre, situada en la cara anterior del tórax, penetrante en la cavidad y probable lesión del pulmón izquierdo. Su estado fué certificado de carácter grave, pasando a la sala "E" del Hospital Municipal, en observación, para ser sometido más tarde a una intervención quirúrgica.

Primero al teniente Forcade, al mando de la séptima Estación de Policía, y después al juez de instrucción de la Sección Tercera, doctor la Torre, quien acompañado del secretario judicial señor Morejón y del oficial señor Meliam, se constituyó en el Hospital Municipal, manifestó el herido que transitaba por la calle de Antón Recio cuando al llegar a la esquina de la de Esperanza oyó estas palabras: "Oye, Crescencio", y que antes de que se volviera para ver quién le llamaba por su nombre, oyó tres detonaciones, cayendo al suelo herido, pero que en eso vió a un individuo conocido por "Melón" que corría esgrimiendo un revólver en la mano derecha, por lo que se incorporó, corriendo tras él, y logrando darle alcance unos cuantos pasos más adelante, deteniéndolo y entregándoselo a los vigilantes Alvariño y Pérez, que a la sazón corrían también tras "Melón".

Agregó el lesionado que su agresor iba acompañado de un sujeto llamado Carlitos Noa, los cuales pertenecen al juego de ñáñigos de los "Equereguá", que radica en el barrio de Pueblo Nuevo, y que él, si bien es verdad que se encontraba en aquel barrio, era porque se dirigía a Zanja número 105, donde vive un amigo suyo nombrado Rufino Hernández, a quien iba a hacerle una visita, pero que parece que "Melón" y Noa se figuraron que él pertenecía al juego de los ñáñigos del barrio de Jesús María, que son conocidos por "Muñanga", y como quiera que los del juego de Pueblo Nuevo no quieren que los de Jesús María, ni siquiera transiten por su barrio, de ahí que le agredieran.

Terminó diciendo que con sus agresores jamás había tenido ni el más mínimo rozamiento, siendo, por tanto, por lo anteriormente expuesto, lo que justifica el hecho.

Por su parte, declaró a la policía Miguel Menéndez y León (a) Melón, natural de la Habana, de la raza blanca, mecánico y vecino de Florencia y San Gabriel, en el Cerro, que hacía justamente un año ayer, y en el mismo sitio donde resultó lesionado Abreu, él había recibido de éste un balazo que, penetrándole el proyectil por el lado derecho del pecho, le salió por la región axilar del mismo lado. Que ayer, al encontrarse ambos en el lugar indicado, el herido, Abreu, le hizo agresión con un revólver, viéndose él precisado entonces a defenderse con otra arma que portaba.

La Policía, no obstante la rapidez con que se personó en el lugar de los hechos, no pudo ocupar arma de ninguna clase.

Instruído de cargos, Menéndez fué remitido al Vivac por orden del Juzgado, el que dió las órdenes oportunas a la Policía para la búsqueda y captura del sujeto llamado Carlitos Noa.

DENEGACION DE AUXILIO

Los expertos Sobrado y Gutiérrez dieron cuenta ayer al juez de instrucción de la Sección Segunda de la siguiente denuncia, que formulan por denegación de auxilio y vejamen.

Refieren Sobrado y Gutiérrez que encontrándose en la esquina de Industria y Virtudes, procedieron a la detención del vendedor de drogas heroicas Eladio García (a) "El Piel Roja", y éste, violentamente les golpeó, logrando fugarse, e introduciéndose en el teatro Alhambra, hasta donde lo persiguieron, viendo que se ocultaba en el camerino de la artista Amalia Sorg, la que se opuso a que ellos procedieran a la detención del García; que en esos instantes se personaron allí Pepe del Campo y Federico Villoch, quienes les vejaron e insultaron y ordenaron a un empleado les sacara de allí inmediatamente, mientras otro empleado le facilitaba la fuga a "El Piel Roja" por una puerta falsa que existe en el teatro y que da a la calle de Virtudes.

De estos hechos conoció el Juzgado de Instrucción de la Sección Segunda por denegación de auxilio, y el correccional de igual sección por faltas a agentes de la autoridad.

ESTAFADOR DETENIDO

Por el vigilante 1485, de la tercera Estación, fué detenido ayer en el Parque Central el blanco Armando Garcés Estrada, de la Habana, de 30 años de edad, vecino de Apodaca 2 altos, a petición de Miss Minder Sunder, vecina de Monserrate 109.

Refirió ésta a la Policía que el día 22 próximo pasado, le entregó al Estrada la suma de 300 pesos, con el fin de que él se casara con ella y con los pasaportes debidamente legalizados, poder penetrar en territorio norteamericano, y que a pesar del tiempo transcurrido, Estrada no la volvió a ver, estimándose estafada.

Garcés Estrada fué remitido al Vivac.

DESCENDIO DESDE UN SEPTIMO PISO

El doctor Wallin, médico de guardia en el primer Centro de Socorro, reconoció ayer en el segundo piso de la casa en construcción esquina de O'Reilly y Aguacate, casa que tiene siete pisos, el cadáver de un individuo que le dijeron nombrarse Manuel Gutiérrez Rivero, natural de España, de 28 años de edad y vecino de Oficios número 72. Presentaba una gran herida contusa en la cabeza, con pérdida de la masa encefálica, fractura de todos los huesos del cráneo, múltiples contusiones y desgarraduras diseminadas por todo el cuerpo, epitaxis y otorragia.

Según pudo saber la Policía, Gutiérrez se encontraba transportando una carretilla en el último piso, de uno de los cuerpos del edificio al otro, por encima de un tablón colocado en el lugar donde se encuentra el elevador, cuando hubo de fallarle un pie, descendiendo hasta el segundo piso.

El cadáver del infortunado obrero fué remitido al Necrocomio en donde hoy, a primera hora, se le practicará la autopsia correspondiente.

VISITA EL DR. BARRAQUE EL JUZGADO DE INSTRUCCION DE LA SECCION TERCERA

Ayer por la mañana estuvo en el Juzgado de Instrucción de la Sección tercera el Secretario de Justicia, doctor Jesús Barraqué, quien en unión del fiscal, doctor Quesada, y del juez doctor la Torre estuvo revisando la causa que se instruye con motivo de la muerte del comandante Armando André.

El Juzgado ayer recibió los informes de los Expertos y de la Policía Judicial, en los cuales expresan ambos Cuerpos policiacos, que no han podido saber quiénes fueron los autores de la muerte del comandante André.

En el sumario prestaron declaración ayer los expertos número 1, Juan Ramón Pestana, y 2, A. Betancourt. Nada de importancia dijeron al Juzgado.

DENUNCIA DEL CORONEL MAYATO

El coronel jefe del Cuerpo de Bomberos de la Habana y tesorero municipal, José Mayato y Fernández, vecino de Perseverancia número 24 altos, presentó ayer al Juzgado de Instrucción de la Sección Tercera un escrito en el que denuncia que constantemente viene recibiendo unas tarjetas postales firmadas por un tal R. Randich, que sabe es vecino de Dolores número 10, en el reparto Lawton, en las que este individuo lo veja e injuria, así como también al señor Luiz Ascárate, segundo jefe del Cuerpo de Bomberos de la Habana.

DETENIDO EN LIBERTAD

El Juez de instrucción de la Sección Segunda dispuso ayer fuera dejado en libertad el detenido Francisco Rodríguez Bustamante, a quien la Policía Judicial acusa como uno de los tantos sujetos que se dedican a injuriar al Gobierno, y por lo que, conjuntamente con otros acusados, han dado origen a la iniciación de la causa número 1361 del presente año, radicada por rebelión.

FALSEDAD

Domingo Rodríguez Ortega, apoderado de la disuelta compañía de fianzas "La Equitativa" S. A., denunció al Juzgado de Instrucción de la Sección Segunda que Emilio Soto Barranco, que fué representante de la compañía en Santiago de Cuba, y actualmente es alcaide de la Cárcel de aquella ciudad, le otorgó fianza de $500 para que gozara de libertad provisional al procesado Eligio Castellanos, en causa 556 del año 1922, que se le seguía por defraudación de la propiedad industrial, garantizando la fianza Mariano Chercen, quien dijo ser propietario de la casa Maceo número 57, cuyo valor es de cuatro mil pesos; pero ahora, al haber desaparecido el procesado, el Juzgado ordena la incautación de la fianza, y ha podido saber que la referida casa de Maceo 57 es de la propiedad de Apolonia Banderas, hermana política del Chercen, y no de éste.

Interrogado Chercen por el Juzgado de Santiago de Cuba, que conoce de la causa que se le instruye al Castellanos, informó que si él había hecho constar en la carta de fianza que era dueño de la casa Maceo 57, había sido por indicación de Soto Barranco, quien le dijo que eso era tan solo para cubrir las formas judiciales.

AYER VISITO AL "DIARIO DE LA MARINA" EL OBISPO DE SANTA MARTA, Colombia

En la mañana de ayer el DIARIO DE LA MARINA fué honrado con la gratísima visita del Ilustrísimo y Reverendísimo Señor Obispo de Santa Marta, Archidiócesis de Antioquía, en la República de Colombia.

Monseñor Benítez nació en Bircaramanga (Colombia) en el año de 1883. Ingresó en la Congregación religiosa de los Eudistas; hizo sus estudios eclesiásticos en Roma en el Colegio Pío Latino Americano, en París y en la celebérrima Universidad de Lovaina (Bélgica).

Desempeñó los importantísimos cargos de Rector de los Seminarios de Jolapa (México) y de Antioquía (Colombia).

Su sabiduría y virtud le elevaron a la plenitud del sacerdocio y fué consagrado Obispo de Santa Marta, Archidiócesis de Antioquía (Colombia) el año de 1918.

Viene el ilustre Prelado de Roma, a donde fué para asistir a la Canonización del Beato Juan Eudes, fundador de los Eudistas, a cuya congregación religiosa pertenece.

Pasó por la Habana a visitar a su señor hermano, Don Alberto García Benítez, que desempeña con general beneplácito, el cargo de Cónsul General de Colombia en Cuba.

Acompaña a Monseñor Benítez, como Secretario, el R. P. doctor Luis García Benítez, el cual hizo sus estudios eclesiásticos en el Seminario de Pamplona, Diócesis de Cartagena (Colombia).

Desempeñó el Vicariato de Bucaramanga (Colombia).

Ha ejercido el periodismo, y redacta, actualmente, la "Hojita Parroquiel" de la Diócesis de Santa Marta.

El Obispo de Santa Marta, Colombia, con el Cónsul de dicha República en la Habana y el Director interino del DIARIO DE LA MARINA

En la visita al DIARIO fueron acompañados por el Cónsul General de Colombia.

Recibió a los ilustres colombianos nuestro Subdirector, licenciado León Ichaso, en funciones de Director por la ausencia del doctor José I. Rivero.

En nombre del Conde del Rivero, Presidente de la Empresa del DIARIO DE LA MARINA, los saludó su secretario particular, señor Silvio Sandino.

Después de amenísima conversación, recorrieron la Dirección, Redacción, talleres y demás dependencias de la casa. Tuvieron frases de elogio para nuestro DIARIO, el que no es desconocido en Colombia, antes bien, es muy popular y apreciado por sus convicciones morales, políticas y sociales.

Mucho agradecemos sus elogios.

Quedamos altamente impresionados del ameno trato y vastísima cultura del egregio Prelado y de su secretario.

Van muy gratamente impresionados de Cuba. Asimismo le quedamos nosotros, al saber de labios tan autorizados, la prosperidad moral y material de que Colombia goza bajo el gobierno del Presidente, General Ospina.

Monseñor Benítez se hospeda en la casa particular de su señor hermano, Cuba 22.

Regresará a su patria el 12 del actual.

Reiteramos al Iltmo. y Rvdmo. Sr. Obispo de Santa Marta y a sus señores hermanos nuestro respetuoso saludo, deseándole grata estancia y feliz arribo a su amada patria, la para nosotros tan estimada Colombia.

ALEMANIA RENUNCIARA DEFINITIVAMENTE A ALSACIA Y LORENA A CAMBIO DE LA ANEXXION DEL ASIA

ROMA, septiembre 5. United Press. En una interview publicada aquí por el diario "La Epoca", con un distinguido viajero alemán cuyo nombre permanece ignorado, y que se asegura que es un amigo íntimo del ministro de Relaciones Exteriores Stressman, se dice que los alemanes están dispuestos a renunciar definitivamente a la posesión de la Alsacia y la Lorena si se les permite anexarse al Austria.

En la misma entrevista se sostiene que Alemania exigirá que se le devuelva el valle del Saar y la rectificación de la frontera oriental de Alemania, como bases para suscribir el pacto de seguridad.

LOS ESTADOS UNIDOS RECLAMAN PROTECCION EN MEJICO PARA UN CIUDADANO SUYO

CIUDAD DE MEXICO, septiembre 5 (United Press).—El encargado de negocios de los Estados Unidos en esta república, Schoenfeld, ha presentado reclamaciones al gobierno, solicitando protección de este para las propiedades de John J. Morton, ciudadano norteamericano que pose tierras cerca de Atlisco, escenario de recientes perturbaciens agrarias.

El gobierno ha prometido que le concederá entera protección y se está preparando para desarmar a los agraríos de dicha región.

SE SIGUE ESTUDIANDO JUDICIALMENTE LA SUSPENSION DE PAGOS DEL BANCO VASCO

BILBAO, septiembre 5.—(United Press).—El Juzgado continúa estudiando la suspensión de pagos del Banco Vasco. Los interventores han examinado los libros de esta entidad bancaria considerando que puede seguir haciendo operaciones bajo la inspección de algunos supervisores.

Hay buena impresión sobre la solvencia de la institución y se confía que pagará a los acreedores.

LOS AVIADORES AMERICANOS TOMAN PARTE EN EL BOMBARDEO DE XAUEN

Por JOHN O'BRIEN,

(Corresponsal de la United Press)

FEZ, septiembre 5.—Los aviadores norteamericanos tomaron parte hoy en un fuerte bombardeo contra la ciudad sagrada de Xauen.

Sesenta aeroplanos volaron sobre la ciudad rifeña por un largo espacio de tiempo y entre este número de aparatos se encontraban algunos manejados por hombres de la nueva escuadrilla "Lafayette", quienes buscando emociones y glorias se han enrolado por segunda vez bajo la bandera tricolor.

El bombardeo de Xauen ha sido el preludio de la reaparición de España como fuerza activa contra los rifeños de Abd-El-Krim.

Ha sido la respuesta a las frecuentes actividades rifeñas y señala el verdadero comienzo de la ofensiva española en el interior.

Los buques de guerra españoles están bombardeando la costa en la bahía de Alhucemos, esperando poder desembarcar grandes contingentes para reforzar la ofensiva conjunta.

Mientras ocurría el bombardeo de Xauen, 3 mil rifeños atacaban a los franceses en la no muy distante población de Issoual, utilizando camiones blindados, cosa que es una innovación en el campo enemigo.

Dicho puesto francés fué amenazado desde tres lados a la vez, habiéndose atrincherado los rifeños a sólo unas mil yardas de distancia.

Los aviadores franceses conservaban un constante bombardeo sobre el enemigo para impedir su avance.

Se ha tenido noticias de que Abd-El-Krim ha ordenado a los miembros de las tribus que se reunan al Norte de Taatof, en la zona española, en anticipación de cualquier ofensiva

Tanto los rifeños como las tribus enemigas muestran gran actividad en la región de Ain Matouf que está situada al Norte del territorio de los Tsouls y de los Branes, recientemente conquistado.

REGRESAN TODOS LOS AVIADORES

La escualrilla americana y 6 escuadrillas francesas que hacen un total de 60 aeroplanos, volvieron salvas a sus respectivas bases después de su ataque a Xauen.

Dicen los aviadores que lograron prender fuego a muchos suburbios de la ciudad.

El objetivo especial del ataque, que eran las viejas barracas españolas ocupadas hoy por los rifeños, fué prácticamente destruído y demolido por las bombas.

EN SOCORRO DE ISSUAL

La columna volante enviada en socorro de Issual, llegó al Sur de dicho puesto, donde encontró seria resistencia por parte del enemigo.

Issual es una importante posición que consiste de dos fuertes y cuatro polvorines.

PRIMO DE RIVERA DA LAS ULTIMAS INSTRUCCIONES PARA LA FORMIDABLE OFENSIVA

PARIS, 5.—(Associated Press). La serie de ataques aislados que los moros vienen haciendo a lo largo de ambos frentes de Marruecos indican, a juicio de los técnicos franceses, que Abd El Krim está dispuesto a evitar la concentración de las tropas españolas y francesas que es preliminar indispensable de la ofensiva que van a desarrollar contra los cabileños rebeldes.

Los rifeños han efectuado un furioso ataque contra el puesto avanzado de Isual, 25 kms. al E. de Uazan La guarnición opuso una resistencia tenaz y valiente y ya el comunicado oficial expedido por la noche dice que el puesto quedó libre esta misma tarde

Dícese que es inminente la gran ofensiva franco-española. El general Primo de Rivera se halla en Tánger dando las últimas instrucciones a sus tropas. El bombardeo de la costa rifeña hecho durante los últimos dias, es tan solo preludio de un fuerte desembarco en la bahía de Alhucemas. Sábese que los objetivos españoles se elevan a 12,000 hombres, gran parte de los cuales están dispuestos a desembarcar protegidos por el fuego de los grandes acorazados franceses y españoles, entre ellos el Paris y el Alfonso XIII, los cruceros de ambas naciones, 15 destroyers e infinidad de unidades auxiliares.

Las noticias mas importantes recibidas hoy del frente de Marruecos vinieron de fuentes españolas. Sábese que los soldados de España han reanudado las operaciones con inusitado vigor. El general Fernández Pérez, que manda las tropas ahora concentradas en Yazanet, declara que sus soldados denotan la moral mas elevada

Detalles recibidos acerca de la acción de Isual demuestran que el ataque de los moros fué violentísimo, utilizando en él los rebeldes grandes cantidades de modernísimos armamentos.

Los atacantes llegaron a 200 metros del puesto avanzado, siendo espantosamente diezmados y rechazados con fuego de fusil y ametralladoras.

LA COMISION PLEBISCITARIA ATACADA EN ARICA

ARICA, septiembre 5. (United Press).—Cuatro auxiliares peruanos de la comisión plebiscitaria de Tacna y Arica, han sido atacados y golpeados en las últimas veinticuatro horas en las calles de Arica, hasta tal extremo que hubieron de necesitar asistencia médica. Ya se han dado las quejas oficiales pertinentes.

Se han comenzado ya los preparativos para la serenata al General Machado

Esta tendrá lugar el día veinte y tres con motivo del onomástico del Presidente

En el domicilio del popular político señor Rafael Quintana, Director de la organización del homenaje que los liberales de la Habana preparan al ilustre Presidente de la República General Machado y que tendrá afecto el día 23 del actual, víspera de su onomástico, se han comenzado ya los trabajos preparativos de dicho homenaje. laborándose diariamente con gran entusiasmo porque resulte lo más espléndido.

Continuamente se están haciendo adhesiones no solamente de la Habana, sino del interior de la Isla, siendo ya muchas las instituciones políticas, económicas, sociales y de intereses generales que han acudido al llamamiento. Igualmente las sociedades regionales quieren participar en esta serenata al ilustre Presidente y han solicitiado su inscripción para tomar parte en la misma.

Aunque no se ha combinado aun el programa, que ha de ser monstruo, podemos anticipar a nuestros lectores que habrá fuegos artificiales pedidos ya a los Estados Unidos. Habrá también iluminaciones por todo el itinerario de la que ha de ser grandiosa manifestación. Se contrataron veinte chambelonas y otras tantas bandas de música que amenizarán el acto. Se están construyendo varias carrozas y los jardines de la Habana han prometido su cooperación, enviando preciosas carrozas.

Según se nos informa, las distintas comisiones que han de gestionar en las distintas Secretarías del Despacho, todo lo concerniente al grandioso homenaje que se prepara, fueron nombradas.

Sobre esta fiesta del liberalismo en honor de su Jefe, tendremos al corriente a nuestros lectores.

LA INMIGRACION DE LOS CANADIENSES A LOS ESTADOS UNIDOS FORMA PARTE DE LA PLATAFORMA DE LOS PARTIDOS EN EL CANADA

OTTAWA, septiembre 5. (United Press).—Una de los grandes puntos a discutir en la campaña política venidera, que ha comenzado hoy por la disolución del Parlamento, es la cuestión de la inmigración de los Canadienses a los Estados Unidos.

Tanto el gobierno como los partidos de la oposición convienen en que sobre este asunto ha llegado ya la situación a un estado crítico, debido a la constante inmigración de nativos canadienses al vecino país, y cada partido se echa la culpa mutuamente.

El día 29 habrá elecciones que han sido fijadas hoy al anunciarse la disolución del Parlamento, habiendo designado una comisión para que estudie las tarifas vigentes, que los asuntos comerciales tomarán parte activa en la próxima campaña.

TELEGRAMAS DE LA ISLA

LLEGO A MANZANILLO EL ARZOBISPO DE SANTIAGO DE CUBA

MANZANILLO, septiembre 5.—DIARIO.—Habana.— Ayer llegó a esta ciudad Monseñor Valentín Zubizarreta, Arzobispo de Santiago de Cuba. Se le hizo un gran recibimiento por parte de las Autoridades Municipales y Judiciales presidentes de Sociedades y Congregaciones Religiosas y numeroso público. Mañana regresa a Santiago de Cuba, para asistir el día 8 a las fiestas de la Cáridad que se efectuarán en el Santuario del Cobre.

El Corresponsal.

FALECIMIENTO DE LA SEÑORA MAURICIA HERNANDEZ DE PONTIGO

QUEMADO DE GUINES, septiembre 5. —DIARIO.— Habana. — En Cienfuegos, donde fué por motivos de salud, dejó de existir ayer, a las dos de la tarde, la señora Mauricia Hernández de Pontigo. Su muerte ha sido muy sentida, por pertenecer dicha dama a una familia muy estimada y distinguida de esta localidad. El cadáver ha sido trasiadado a su residencia de la Calzada de Sanjenis en este pueblo, verificándose su entierro a las tres de la tarde de hoy, con nutrido acompañamiento.

LASARTE.
Corresponsal.

NECESIDAD DE AUMENTAR LAS AULAS ESCOLARES EN CABAIGUAN

CABAIGUAN, septiembre 5. —DIARIO.—Habana.— Mañana a las 9 a. m., se celebrará un acto de gran trascendencia local en el teatro "Capirot" al que asistirán las autoridades escolares del término y el Alcalde Municipal. Dicho acto ha sido organizado por una comisión integrada por elementos de la Liga de Escogedores y representantes de la prensa de esa capital y de la local a fin de recabar de las Autoridades superiores el número de aulas necesarias para dar capacidad a los centenares de niños de edad escolar que existen en este pueblo. El número de inscripctos en cinco días ha excedido del sesenta por ciento sobre la capacidad que existe para las seis aulas que actualmente funcionan en este pueblo que consta de 10.000 habitantes. Por correo enviaré detallas de tan importante acto cívico.

BADA, Corresponsal.

NOTICIAS DE STGO. DE CUBA

(Porelégrafo)

SANTIAGO DE CUBA, septiembre 5 —DIARIO.—Habana.—La Cámara de Comercio de Santiago de Cuba, ofrece esta noche en el Hotel Venus, un banquete en homenaje al doctor Ricardo Eguilor, Subsecretario de Justicia entestimonio de afecto y consideración.

El doctor Eguilior fué letrado consultor de la referida Corporación.

El apreciado joven Juan Ravelo Fiol, hijo del doctor Ravelo, director propietario del periódico "La Independencia", ha obtenido el título de Bachiller, después de brillantes exámenes en nuestro Instituto Provincial.

Mañana en el hotel Casa Grande se celebrará una animada cena bailable a la que acudirán elementos jóvenes de nuestra buena sociedad.

Ha empezado a publicarse en esta ciudad una interesante revista titulada "Gráfico", dirigida por el conocido dibujante santiaguero Eligio Bravo Calzado.

GOYA.

DUELO SOCIAL

AMARILLAS, septiembre 5.—DIARIO.—Habana.— Anoche falleció a una avanzada edad el señor Don José Sánchez Quevedo tronco de numerosa familia muy prestigiosa y estimada en esta localidad.

Al sepelio efectuado esta tarde concurrieron de distintas localidades infinidad de amigos de la familia, figurando en el cortejo cuanto vale en esta sociedad y lugareños.

El servicio funerario fué lujosísimo, servido por la funeraria de Calzo de Colón.

Mi sentido pésame a los familiares todos.

Han establecido en esta localidad un gabinete dental los doctores Trujillo y Valdés, procedentes de esa capital. Deséoles buen éxito.

Corresponsal.

CAMBIO DE PERSONAL CARCELARIO

MATANZAS, septiembre 5.—DIARIO.—Habana.—Ha sido nombrado Alcaide de la Cárcel el señor José Ramón Núñez, Segundo Alcaide el señor Arturo Quintero y José Ramírez para el cargo de llavero.

El Fiscal doctor Tejera interpuso hoy en virtud del informe que hiciera el doctor Trelles Govín relativo a la inpección verificada en los Juzgados de Colón y Perico contra los doctores Jacinto Secades y Martín Gutiérrez a quienes acusan de múltiples delitos de cohecho.

Por haberse jubilado el doctor Pepe Quirós, culto periodista y poeta festivo de su cargo de Secretario del Instituto Provincial fué nombrado para sustituirlo el doctor Manuel Labra joven profesor cuya carrera pedagógica es brillantísima.

GOMEZ.

Unión Nacional de Empleados de Peletería

JUNTA GENERAL ORDINARIA

De orden del Presidente tengo el honor de citar a los señores asociados para la Junta General Ordinaria que se llevará a cabo el lunes 7, a las 8 y 30 de la noche, en los salones de nuestro local social, sito en Neptuno y Zulueta, altos del café Central, con la siguiente orden del día:

Actas por aprobar.

Lectura del informe bimestral y discusión del mismo.

Nombramiento de la comisión de glosa.

Lectura y discusión del informe y resolución de la comisión de local.

Toma de posesión de la nueva directiva.

Asuntos generales.

Dada la importancia del acto ruego a todos los señores asociados su más puntual asistencia.

Oscar Rodríguez.
Secretario.

MOVIMIENTO MARITIMO

NUEVA YORK, Septiembre 5.—Salieron el Olancho, para Guantánamo; el Orizaba y el Calamares, para la Habana.

PORT EADS, Septiembre 5.—Salió el Carrabulle, para Júcaro.

GALVESTON, Septiembre 5.—Llegó el Ramón de Larrinaga, de la Habana.

BALTIMORE, Septiembre 5.—Llegó el Wascana, de Daiquirí.

BOSTON, Septiembre 5.—Salió el Levsa, para Preston.

DROGUERIA SARRÁ
LA MAYOR
SURTE A TODAS LAS FARMACIAS ABIERTA TODOS LOS DIAS Y LOS MARTES TODA LA NOCHE.

FARMACIAS QUE ESTARAN ABIERTAS HOY

DOMINGO

Aranguren número 27.
Calle C número 14 (Vedado).
15 ent. Concepción y Dolores.
10 de Octubre número 114.
Zapata entre B y C.
Esperanza número 57.
Santa Catalina No. 61, Víbora
Luyanó número 121.
Crespo número 7½.
Paula número 56.
Cerro número 815.
Infanta y San Rafael.
Trocadero número 115.
Belascoain número 110.
Jesús del Monte número 476.
Jesús del Monte número 590.
Luyanó número 245.
Jesús del Monte número 267.
Jesús del Monte número 367.
Serrano y Santa Emilia.
Moreno número 40.
Falgueras número 15 (Cerro).
12 y 21 (Vedado).
Quinta y Baños (Vedado).
San Lázaro número 265.
San Rafael y Aramburo.
Escobar y San Rafael.
Salud y Lealtad.
Neptuno e Industria.
Monte y Figuras.
Infanta número 40.
Monte número 412.
Cárdenas número 55.
Revillagigedo y P. Cerrada.
Galiano y Zanja.
Bernaza y Obispo.
Muralla número 15.
Luz y Compostela.
Belascoaín y Virtudes.
Infanta y Jesús Peregrino.
Zanja número 115.
Cerro entre Prensa y Colón
Belascoaín número 117.
Zequeira 119, C.
Merced número 92.

FARMACIA Y DROGUERIA
LA AMERICANA
GALIANO Y ZANJA
ABIERTA TODA LA NOCHE
LOS SABADOS
Teléfonos: A-2171; A-2172; A-611

Gran Concurso Infantil de Simpatía

5 000

JUGUETES REGALA LA FABRICA DE CERVEZA "POLAR" EN OBSEQUIO DE SU NUEVO PRODUCTO.

"TRIMALTA"

Durante todo el mes de Septiembre serán obsequiados los niños que presenten tapas del producto TRIMALTA, en las oficinas del Concurso Infantil de Simpatía, con diversos juguetes.

Por 150 tapas TRIMALTA un juguete de la Sección A.

Por 100 tapas TRIMALTA un juguete de la Sección B.

Por 50 tapas TRIMALTA un juguete de la Sección C.

Además habrá una Sección Especial de Juguetes de más valor, cuya cantidad de tapas TRIMALTA se especificará.

Estos juguetes se darán además de cangearse las tapitas por votos del Concurso a razón de 10 tapitas de TRIMALTA por un VOTO.

A LOS NECESITADOS DE TRABAJO
EL DIARIO DE LA MARINA
publicará su anuncio durante TRES días por DIEZ centavos

CERVEZA: ¡DEME MEDIA "TROPICAL"!

SECCION 2ª

QUEJAS DE SUSCRIPTORES
Departamento Central, Habana, M-8404 Agencias: Cerro y Jesús del Monte, I-1994, Marianao, Columbia, Almendares, Buen Retiro, Quemados y Pogolotti, F-O-7090.

DIARIO DE LA MARINA

THE ASSOCIATED PRESS
Esta Asociación es la única que posee el derecho de reproducir las noticias cablegráficas y la información local que en este DIARIO se publiquen.

SECCION 2ª

AÑO XCIII — LA HABANA, DOMINGO, 6 DE SEPTIEMBRE DE 1925 — PAGINA DIECISIETE

EL "AS" DE AVIACION MITCHELL ACUSA DE NEGLIGENCIA CRIMINAL A LAS AUTORIDADES DE WASHINGTON

Dada la índole de sus declaraciones, espera ser detenido de un día a otro y sometido a consejo de guerra.—Dice que los aviadores militares de los E. U. son amordazados

ACHACA A LA S. DE MARINA LA PERDIDA DEL SHENANDOAH

Por su parte, el Secretario de la Guerra, Davis, dice que "no quiere entrar en discusiones con un subalterno", y ya sabrá lo que ha de hacer. Es amigo del Co. Mitchell

ERROR DE SISTEMA AL PROTEGER EL VUELO A LAS HAWAII

Sostiene también Mitchell que Norteamérica no tiene tales "baluartes oceánicos" y puede ser invadida desde el Asia, por Alaska, y desde Europa por la Groenlandia

SAN ANTONIO, Texas, septiembre 5. (Associated Press.) El Coronel William Mitchell, "as" de aviación de reconocida celebridad, y verdadera autoridad en materia de aeronáutica, dió hoy a la publicidad unas extensísimas declaraciones acusando a las Secretarías de la Guerra y Marina de "criminal negligencia" y "proceder casi traidor".

Inmediatamente después de dar a la prensa sus manifestaciones, el Coronel Mitchell salió por la vía aérea para un conocido centro veraniego diciendo que "esperaba ser detenido el lunes por la mañana" a consecuencia de lo que había dicho.

El Coronel Mitchell, cuyas teorías y opiniones en materia de aeronáutica absorbieron en algunos momentos toda la atención del país y en particular del Congreso, es oficial aviador del octavo distrito militar.

Su manifiesto—que tal puede llamarse a sus declaraciones— constituyen una acre condenación de las prácticas y sistemas, seguidas por los organismos directores de la defensa nacional y dice él que cree un deber patriótico darlo a la publicidad ante el fatal desastre del dirigible Shenandoah y la pérdida del hidroplano PN-9 número 1.

"Esos accidentes —asegura— son resultado directo de la incompetencia, criminal negligencia y conducta casi de traidores denotada por los departamentos de Guerra y Marina".

"En lo que a la aviación se refiere, la conducta seguida por esos departamentos gubernamentales en el transcurso de los últimos años es tan repelente que todo aviador respetuoso del uniforme que viste debe sentirse avergonzado".

En respuesta a la declaración hecha por el Secretario de Marina Wilbur de que el vuelo de Hawai demostraba el valor de los océanos Atlántico y Pacífico como defensas naturales de Norteamérica contra la invasión de una supuesta potencia enemiga, porel aire, el Coronel Mitchell indica que esa invasión podría hacerse desde Asia por la vía de Alaska, donde la extensión de agua a cruzar es poco mas ancha que el Paso de Calais.

Agrega que la ruta a seguir por los probables invasores europeos es la misma de los aviadores circunmundiales, o la de Islandia, Groenlandia y Norteamérica, bastando tan sólo con que la potencia enemiga tuviese suficientes recursos para llevar a cabo el raid.

Mitchell sostiene también que todas las normas, planes y sistemas de aviación militar están dirigidos y gobernados por personas completamente ajenas a la aeronavegación, ciencia que desconocen por completo.

Sustenta asimismo el declarante la teoría de que ambas secretarías mantienen agencias de propaganda encargadas de administrar al pueblo noticias falsas, bajo apariencias de verdad, acerca de la defensa nacional, y dice también que los aviadores "son amordazados para que no digan la verdad en la mayoría de los casos bajo la amenaza de que, si lo hicieran, perderían su carrera o serían destinados a los lugares más remotos e incómodos".

Mitchell declara que los accidentes del Shenandoah y del vuelo hawayo fueron "debidos a la incompetencia de la Secretaría de Marina y a la negligencia criminal denotada al ordenar tales viajes".

Calificando de "grandes botes voladores inútiles y pesados" a los hidroplanos utilizados en el vuelo de Hawai, censura los métodos seguidos para dar relativa seguridad al vuelo, declarando que, siendo los destroyeres capaces de desarrollar una velocidad equivalente a más de los tercios de la de los hidroplanos, esas unidades navales debieran haber navegado a toda máquina a lo largo de la ruta, manteniéndose así en todo momento a la vista de los aviadores. "Con toda probabilidad —dice— el hidroplano desaparecido agotó su gasolina, cayó al mar, fué envuelto en un brusco remolino y tragado por las olas sin dejar el menor rastro".

"Aún dado el caso de que el vuelo hawayo hubiese sido coronado por el éxito, de nada valdrían sus observaciones ni desde el punto de vista militar ni del comercial"

Mitchell niega que el Shenandoah fuese un dirigible moderno, perfectamente equipado y adecuadamente construído, sosteniendo que esa aeronave era tan sólo un aparato experimental construído en este país cuyo peso arrojaba un 50 por ciento de exceso. Añade que toda la armazón del Shenandoah estaba tremendamente quebrantada a consecuencia de las averías sufridas cuando el gigantesco dirigible se desprendió de su mástil de amarre la pasada primavera, destrozándose la "nariz".

Declara también que la reducción del número de válvulas de seguridad de los compartimentos estancos hecha para ahorrar gas helio, fué peligrosísima para la seguridad de los tripulantes, ya gravemente a menazada por los defectos antedichos.

Mitchell cree firmemente que el fatal viaje del Shenandoah tenía el fin solapado de desarrollar una especie de misión de propaganda para contrarrestar la publicidad dada a los fracasos del Artico y del Pacífico, ya que el recorrido que iba a efectuar el dirigible significaba muy poco para el desarrollo de la aviación y para el bien del servicio.

Termina diciendo que el peso excesivo de la aeronave redujo considerablemente sus reservas de flotación y, probablemente, fué arrastrada bruscamente a tremendas alturas donde, faltando la presión atmósferica, se dilataron los compartimentos estancos o globos interiores por no haber podido ser vaciados a tiempo, y estallaron reduciendo a añicos al Shenandoah.

LAS DECLARACIONES DE MITCHELL LO LLEVARAN A UN CONSEJO DE GUERRA

WASHINGTON, septiembre 5.—(Por United Press).—El Coronel William Mitchell, ex jefe auxiliar del servicio aéreo del ejército, será probablemente llevado ante una corte marcial por sus atrevidas declaraciones hechas hoy en San Antonio Texas, en las cuales acusa a los Departamentos de Guerra y Marina de negligencia criminal e incompetencia general. Estas noticias procedente de fuentes extraoficiales.

En ausencia del Secretario de la Guerra, Davis que se encontraba en New York asistiendo a los matches de tennis para el campeonato de la copa Davis, la Secretaría de la Guerra y los funcionarios del servicio aéreo no han querido hacer comentarios sobre las acusaciones de Mitchell ni sobre las medidas que acerca de ellas tomará el departamento.

Extraoficialmente sin embargo se ha sabido que las declaraciones de Mitchell han sido consideradas como insubordinación flagrante y falta de respeto a los oficiales superiores previstos en los reglamentos del ejército y por lo tanto, requerirán inevitablemente una investigación por parte del Comandante General Ernest Hinds, Jefe del distrito del Octavo Cuerpo.

Del Secretario Davis depende lo que se haga después de tal investigación. La opinión general es que si Davis quiere darle largas al asunto Mitchell será llevado ante un Consejo de Guerra; si por el contrario se adhiere a la política seguida hasta ahora de no hacerle caso a Mitchell, se le echará tierra a lo ocurrido.

Las declaraciones hechas hoy por Mitchell fueron, no obstante, tan violentamente críticas que muchos oficiales del ejército dudan que Davis pueda echarles tierra.

Semejante curso a seguir expondría a la Secretaría de la Guerra, a que se sospechase que temía contestar las acusaciones de Mitchell y además haría daño a la disciplina haciendo aparecer que la insubordinación y la crítica a los superiores no se castigaba.

Todo como ya hemos dicho depende de Davis que no volverá a la capital hasta el martes. El Mayor General Patrick Jefe del servicio aéreo y su auxiliar el Brigadier General James Hecht, rehusaron hacer manifestaciones algunas hoy.

Desde que Mitchell fué descendido de Brigadier General y Jefe auxiliar del Servicio aéreo, al grado de Coronel, después de su lucha en el Congreso contra la política aérea de sus superiores, todas sus declaraciones hasta ahora han sido contestadas oficialmente con el silencio. Los superiores han temido hacer de él un mártir al expulsarlo del ejército por sus supuestas insubordinaciones repetidas, segun se dijo aquí esta noche.

(Continúa en la pág. veinticuatro)

LA PARADOJA DEL PACIFISMO BELICO DE LOS EUROPEOS

En el Viejo Continente se preparan para la paz y organizan las guerras

DIFICULTADES ESENCIALES

Que se oponen al ansiado tratado de seguridad que quieren ahora negociar

(Por Charles Mc. Cann, Corresponsal de la United Press)

Londres, Sept. 5.—Europa se permite actualmente la paradoja de prepararse a la vez para la paz y para la guerra.

En las preparaciones para la guerra, soldados y marineros se divierten en simulacros bélicos cuyo objeto es disponer a los distintos ejércitos y marina para cualquier posible hostilidad. Italia ha perdido un submarino en sus maniobras navales. Inglaterra efectúa maniobras en el cercano Oriente, las cuales han dado lugar a una protesta de Turquía; también prepara Ingloterra grandes maniobras terrestres, en tanto que Alemania la semana que viene y a presencia del Presidente Hindemburg llevará a cabo también sus maniobras militares con vistas a las fronteras de Polonia y de Checoeslovaquia.

Mientras los militares hacen sus simulacros, los estadistas de Europa hablan del pacto de seguridad Germano-Aliados. Los expertos legales Alemanes y Aliados han terminado ya sus trabajos preliminares aquí habiendo enviado hoy sus conclusiones a los estadistas correspondientes. Sir Cecil Hurst, actuando en nombre de Inglaterra, se ha dirigido a Ginebra donde se encuentra reunido el Consejo de la Sociedad de las Naciones y donde el lunes se efectuará la apertura de la Sesión plenaria de dicha Sociedad. La misión de Hurst es presentar al Secretario de Relaciones Exteriores Chamberlain los resultados de las deliberaciones de los peritos. Se espera que de estos trabajos preliminares pueda surgir un esquema final del pacto de seguridad que permita la entrada de Alemania en la sociedad de las naciones.

La perspectiva de que al fin se llegue a un pacto de seguridad que tranquilice a Francia respecto de Alemania y calme al menos teóricamente, la inseguridad de las luchas y rivalidades políticas en Europa estan siendo recibidas con gran satisfacción por casi todas las naciones europeas.

Los industriales y comerciantes se regocijan ante la perspectiva de que pueda reanudarse un comercio normal internacional, mientras que el ciudadano común ve en el pacto los gérmenes de la reducción de los armamentos y en consecuencia la reducción de los impuestos y el abaratamiento de los artículos de primera necesidad.

Hay no obstante algunos tropiezos que vencer los cuales pueden sintetizarse de esta manera.

1º—Inglaterra apoya firmemente las proposiciones de Alemania sobre sus fronteras occidentales y está dispuesta a salir garante por la paz de estas fronteras, pero rehusa en cambio garantizar las fronteras orientales de Alemania.

2º—Francia está dispuesta a garantizar las fronteras orientales alemanas con tal de retener el derecho independiente de enviar auxilio militar a Polonia cuando esta lo necesite.

3º—Alemania está pronta a comprometerse a nunca cambiar por la fuerza la frontera del Rhin, pero no quiere hacer promesa semejante respecto del Este, y además abiertamente quiere que se le conceda abrigar la esperanza de que los tratados actuales serán revisados en el futuro, devolviéndosele territorios que hoy pertenecen a Polonia.

4º—Alemania también quiere conseguir que se le prometa todo lo que sea posible antés de solicitar su entrada en la sociedad de las Naciones; y mientras tanto nada hace para entibiar sus relaciones con Rusia, por aquello de que "pájaro en mano"...; y se resguarda contra posibles estipulaciones indefinidas de sus derechos y obligaciones en el propuesto pacto, particularmente en lo que respecta a la agresión y el arbitraje de posibles sucesos políticos.

EL MINISTRO AUSTRIACO EN WASHINGTON SERA TAMBIEN MINISTRO PLENIPOTENCIARIO EN CUBA

Wash., Sept. 5.—(United Press). El Ministro Austriaco en Washington Prochnik ha sido acreditado también como enviado extraordinario y ministro plenipotenciario de su nación en Cuba Prochniq embarcó hoy para la Habana para presentar sus credenciales al General Machado, regresando dentro de poco a Washington.

EL GOBERNADOR GENERAL DEL CANADA DISUELVE EL PARLAMENTO DEL DOMINIO

RICHMOND HILL, Ont., septiembre 5.—(Associated Press).—El Presidente del Consejo del Dominio, McKenzie King anunció esta tarde oficialmente que a las 3 p. m. de hoy, el gobernador general del Canadá ha disuelto el Parlamento, señalando el 29 de octubre como fecha para la celebración de elecciones generales.

SE HALLAN EN HUELGA LOS POLICIAS DE LA CIUDAD DE VERACRUZ

VERACRUZ, septiembre 5.—(Associated Press). — A consecuencia de la inacabable serie de huelgas que se vienen registrando en Veracruz, las tropas federales han recibido órdenes de recorrer y vigilar las calles de la ciudad, sustituyendo también a los policías huelguistas y dando lugar a que los patronos hayan comenzado la formación de una "Federación para la defensa del capital".

Los policías han ido a la huelga quejándose de que desde hace más de 50 días no les pagan sus haberes. Con ellos hacen causa común los basureros.

EL CASO DEL SHENANDOAH NO ES UN FRACASO PARA LA AERONAVEGACION

El comportamiento de los tripulantes del dirigible en los terribles momentos de la catástrofe es una "epopeya para la historia de nuestra aviación".—Capitán G. W. Steele.

RESULTADO DE LAS PRIMERAS INVESTIGACIONES OFICIALES

Ante las autoridades de Lakehurst prestan declaración los testigos presenciales del desastre, quienes describen con lujo de detalles las incidencias de la tremenda catástrofe

CALDWELL, Ohio, 5.—(Associated Press).—El Capitán George Washington Steele, hijo, comandante de la estación aerea que la marina de guerra americana tiene establecida en Lakehurst, N. J., expidió esta noche un comunicado oficial acerca de la investigación que se está practicando en cuanto a las causas del desastre del dirigible "Shenandoah" y las circunstancias que concurrieron en el mismo.

"La secretaría de marina —dice el capitán en su comunicado —necesitará el apoyo del país y de la prensa para mantener en actividad el aerodromo de Lakehurst. El capitán Lansdowne y sus hombres dieron la vida en holocausto a esa causa. Hagamos que el país apoye a la secretaría de Marina y evite que el sacrificio de esos hombres haya sido estéril". La lucha con los elementos desencadenados que en las primeras horas del jueves pasado libró el globo "Hijo de las Estrellas", quedando destrozado y sembrados sus despojos sobre la campiña de los Allekhen y arrebatando la vida a 14 de sus tripulantes fué, segun el capitan Steele, "una epopeya que abrirá un nuevo capítulo en los anales de la aviación.

"Estoy seguro —prosigue— de que se hizo cuanto podía hacerse por parte de los oficiales y tripulantes. La catástrofe del "Shenandoah" no se debió ni a defectos de su construcción ni a impericia de sus tripulantes".

Este comunicado es tan solo una ligerísima pausa en la investigación q. por dos vias distintas, está practicando la Secretaría de Marina.

El Capitán Steele, el Comandante Jacob H. Klein y sus colegas reanudaron inmediatamente sus tareas.

Al mismo tiempo, el Almirante C. W. Dyson, inspector general de la Secretaría de Marina y jefe de la Oficina de Ingeniería Naval, abría otra investigación por separado. El Almirante informará directamente al Secretario Wilbur y sus observaciones se concentrarán especialmente sobre los materiales utilizados en la construcción del dirigible destruido, a cuya debilidad pudiera ser achacado el desastre.

En las diligencias hechas hoy quedó plenamente demostrado que la aeronave se abolló por el centro de su casco a consecuencia de la fuerza del viento, partiendo en dos pedazos, uno de los cuales quedó flotando en los aires, siendo arrastrado a lo largo de una peligrosa y accidentada ruta hasta caer en una colina situada a 12 millas de distancia, y cayendo la otra al suelo casi inmediatamente. Las tremendas averías que esta última presenta fueron causadas por su inevitable contacto con las copas de los árboles mas altos. Algunos pequeños fragmentos de esta parte del globo aparecieron entre las ramas de los árboles que rematan las colinas del teritorio de los Allegheny.s.

Hablando de la catástrofe en sí, el Capitán Steele dice lo siguiente en su comunicado:

"La causa del desastre estribó evidentemente en fuerzas que la aeronave no pudo resistir. Yo he prestado servicio como compañero del capitán Lansdowne, y sé cuan cuidadoso navegante era. Esa tempestad, a cuya aparición no precedió ninguno de los síntomas usuales, cayó bruscamente sobre el dirigible y lo acometió por tres cuadrantes. Los vientos opuestos del cuarto cuadrante fueron tan fuertes que a pesar de llevar los motores funcionando a toda velocidad, el Shenandoah no pudo salir del núcleo tempestuoso a su debido tiempo".

Los oficiales del aerodromo de Lakerhurst tomaron declaración a los testigos del desastre. En un arcaico alón de una residencia campestre, el capitán y los comandantes oyeron las narraciones de los vecinos de Ava y de la región comarcana. Todos ellos dijeron que, hallándose presenciando el paso del dirigble, notaron como este era arrastrado por los aires, cómo cabeceaba y cómo se doblaba por el centro, con las puntas hacia abajo partiéndose en dos. Dicen que de los extremos abiertos de ambas fracciones se desprendieron grandes pedazos. Entonces los campesinos corrieron al lugar del siniestro y vieron a varios supervivientes que salían de entre los despojos ayudándoles en lo posible y sacando los cuerpos que quedaban bajo aquel informe montón de hierro retorcido. Solo pasaron por alto el cadáver de una de las víctimas que estuvo oculto durante horas enteras.

Ante los actos de vandalismo que vienen realizando algunos despresivos desde el momento en que ocurrió el desastre, la opinión pública ha reaccionado y, respondiendo a las protestas de la prensa, hoy custodiaban los despojos del dirigible varios agentes del Departamento de Justicia que detuvieron a varios cazadores de souvenirs". Además, la policía secreta se incautó de muchos objetos que se hallaban en poder de esos monomaníacos, entre ellos parte de los ciete cuadernos de bitácora de la aeronave y el tan buscado barógrafo, así como válvulas de 3 pies de diámetro, uniformes, e infinidad de documentos.

El capitán Steele regresó esta noche a Lakehurst para formar las primeras conclusiones quedando en su lugar sobre el terreno, el comandante Klein.

(Continúa en la pág. veinticuatro)

EL JABON DE "LA TOJA"

se ADMIRA por la suavidad y frescura que proporciona a la piel y la exquisita sensación benefactora que se advierte al usarlo.

Las substancias naturales y excepcionales que contiene sin estar asociadas a ingredientes químicos que siempre resultan perjudiciales al cutis lo hacen

INCOMPARABLE

SE VENDE EN TODAS PARTES

FUE DESCUBIERTO UN NUEVO REMEDIO ANTITUBERCULOSO

Es un extracto alcohólico de cuerpos bacilares que ha dado grandes resultados

ANTIGENO ASAZ FUERTE

Preparado por los doctores Negré y Bousquet, al cabo de prolongados experimentos

NEW YORK, septiembre 5.—(Especial).—Ante la Societé des Médecins de Sanatoriums et de Dispensaires d'Hygiene Sociale de Francia, el Dr. L. Guinard dió cuenta recientemente de sus ensayos para el tratamiento de la tuberculosis pulmonar con el antígeno de Negre y Boquet, según informa el corresponsal en París de "The Journal of the American Medical Association". Un antígeno es una sustancia que puede ser causa de la formación de anticuerpos en el sistema; y anticuerpos son las sustancias que luchan con los gérmenes de la enfermedad. Los ensayos terapéuticos se llevaron a cabo en el Sanatorio de Bligny, del cual es director el Dr. Guinard.

El antígeno, procurado por Negre y Boquet del Laboratorio del Profesor Calmette, es un extracto alcohólico de cuerpos bacilares, tratados primeramente con acetona y secado y esterilizado después. Se le agregan partes iguales de agua destilada y el alcohol es eliminado por medio de la destilación al vacío. Un centímetro cúbico de producto inyectable corresponde a un centígramo de cuerpos bacilares.

Por medio de numerosos experimentos con conejos y cerdos, Negre y Boquet han demostrado que su extracto bacilar tiene propiedades antígenas, produciendo anticuerpos en los conejos.

La inyección del antígeno no causa síntomas locales o generales de hipersensibilidad en los animales tuberculosos. También localiza y retarda los progresos de las lesiones tuberculosas en los animales de los laboratorios, de manera que llega a alcanzar un grado de supervivencia notable, según el informe. Las lesiones fueron mucho menos extensas en los animales tratados. Los bacilos tuberculosos son mucho menos numerosos y comunmente confinados a ciertos órganos en los cuales se encontraron lesiones en proceso de fibrosis. Estos resultados justifican los ensayos terapéuticos en el hombre.

Los primeros ensayos en seres humanos se realizaron por Armand Delille, Duhamel y Marty, que trataron a quince niños tuberculosos y observaron mejoría en los síntomas generales y en las señales locales. Tamoién observaron, durante el tratamiento, cierto paralelismo entre el contenido de anticuerpos del suero de la sangre y las condiciones generales del paciente.

Una favorable acción del antígeno en el tratamiento de la tuberculosis de la piel y de las membranas mucosas ha sido informado por Lortat, Jacob y Betnoux, Halbron e Isaac Georges. Estos autores consideran el tratamiento con el antígeno como un complemento util para los métodos ya establecidos en el tratamiento de la tuberculosis de la piel y de las membranas mucosas.

Desde el año 1923, el Dr. Guinard ha tratado, en el Sanatorio de Bligny, a 142 pacientes de tuberculosis pulmonar. De estos pacientes, 116 presentaban bacilos de la tuberculosis en los esputos; 47 están aún sujetos a tratamiento. Tres de los enfermos ofrecían la tuberculosis pulmonar con complicaciones (lupus de la mucosa nasal y de las encías).

Después de varias pruebas, el Dr. Guinard, advirtiendo lo bien que toleraban los enfermos el antígeno, empleó el producto en forma diluída o sin diluir con un volumen equivalente de suero. Comenzó con una dosis de 0.05 c. c. que fué aumentando gradualmente hasta la dosis de 1 c. c. al día. Las reacciones no fueron frecuentes. Contra la práctica de sus predecesores, no dejó intervalos de tiempo sin tratamiento. Algunos pacientes recibieron el antígeno continuamente durante nueve, diez, once y hasta catorce meses.

El antígeno no se aconseja como un remedio curativo radical, sino solo como un complemento terapéutico, útil para estimular las defensas naturales del organismo contra la tuberculosis.

OTROS DOS AEROPLANOS QUE DESAPARECEN

PARIS, septiembre 5. United Press. Hay varios destroyers buscando en el Mediterráneo las huellas de dos hidroaviones que, piloteados por Fernando La Borte y Priol, se vieron obligados a descender mientras volaban de San Rafael a Ajaccio en Córcega, en unas competencias internacionales.

Una paloma mensajera trajo el mensaje donde los aviadores dicen que fué la escasez de combustible lo que les obligó a descender en el mar en medio de una neblina densa a unas 20 millas de Córcega.

Las noticias recibidas no son más que de uno solo de los aviadores, ignorándose cuál ha sido la suerte de su compañero.

VARIOS FUNCIONARIOS PERUANOS AGREDIDOS Y ATROPELLADOS POR MILITARES CHILENOS EN TACNA

Una delegación peruana, al tener conocimiento de tales atropellos, protestó enérgicamente y paralizó todos sus trabajos en espera de recibir las explicaciones del caso

COMPLICADOS VARIOS OFICIALES Y SOLDADOS CHILENOS

Extrañoles el uniforme de unos compañeros de armas peruanos, conductores de recuas, y se los llevaron a Tacna para examinar sus documentos, dejándolos después libres

NOMBRADA UNA COMISION PARA INVESTIGAR EL INCIDENTE

Con todos estos sucesos, los trabajos de la comisión de fronteras experimentó considerable retraso.—Suspendida la reunión señalada para ayer y otras actuaciones más

ARICA, Chile, sept. 5.—(Por Associated Press).—Con carácter oficial, se ha protestado hoy ante las autoridades de la Comisión Plebiscitaria de Tacna y Arica, contra la agresión de que se hizo objeto a los Sres. Emilio Salinas y Manuel Delaunde, pertenecientes a la delegación peruana, quienes fueron atacados en las calles de Arica a los pocos momentos de desembarcar del transporte de guerra peruano "Uyacali". En la protesta se dice que ambos funcionarios quedaron lesionados en la cara y cuerpo y se hallan sometidos a tratamiento médico aunque su estado no es grave Más tarde se dijo que en las calles de Arica había sido atacado otro auxiliar de la delegación peruana, el Sr. Gregorio Nacarino, que fué golpeado con la culata de una pistola.

El Sr. Ricardo Cornejo, propietario peruano residente en Arica y miembro auxiliar de la delegación del Perú a la Comisión de fronteras, fué asimismo atacado ayer en las calles de esta ciudad por un individuo de nacionalidad chilena, que le golpeó en las manos y en los codos con un grueso bastón, apedreándolo luego. Sus heridas no son graves.

Todo ello ha pasado a conocimiento de las autoridades plebiscitarias de Tacna y Arica.

EN ESPERA DE UNA SATISFACCION SE RETIRA UNA DELEGACION PERUANA

ARICA, Chile, sept. 5.—(Por Associated Press).—La delegación del Perú a la comisión de fronteras relacionada con el organismo que entiende en el plebiscito de Tacna y Arica, se ha retirado provisionalmente en espera de que las autoridades chilenas le den satisfacciones por la detención de unos soldados peruanos que traían a Tacna varias mulas destinadas a la delegación del Perú.

La nota oficial dada por el General High J. Morrow, miembro de la Comisión norteamericana dice que esas detenciones tuvieron lugar al recibir las autoridades chilenas noticias de las llegadas de los soldados, añadiendo que el asunto ha sido tomado debidamente en consideración para evitar que en lo futuro se registren "tan injustificados atropellos".

Mientras tanto, sufre grave retraso la labor de la comisión de fronteras.

He aquí el texto de la nota dada por el General Morrow.

"Un incidente imprevisto ha interrumpido los trabajos de la comisión de fronteras. El pasado jueves, día 15, llegaron a Tacna tres miembros de la sección peruana de la comisión de fronteras trayendo 17 mulas de carga a utilizar por un grupo conjunto integrado por las tres secciones de la comisión en un reconocimiento a efectuar en las fuentes del Río Camarones".

"Este grupo traía los correspondientes pases de la policía y ya las autoridades locales tenían conocimiento de sus fines. Casi inmediatamente después de la llegada a eso de las 5 p. m. un fuerte destacamento de soldados chilenos, con varios oficiales al frente y a la vista de la policía local detuvo a los peruanos, los registró y se apoderó de algunos de sus documentos.

El Coronel Ordóñez, delegado peruano, dió cuenta del suceso al general Morrow, quien protestó ante la delegación chilena y pidió que se ofrezcan inmediatamente las salvaguardias necesarias para evitar la repetición de tan injustificados atropellos.

La reunión de la comisión señalada para las 10 de la mañana de hoy quedó suspendida, siendo aplazada la expedición a las fuentes del Río Camarones y tal vez abandonada definitivamente. La labor de la comisión de fronteras está paralizada momentáneamente aunque se espera despejar la situación dentro de algunos días.

Las autoridades militares peruanas han nombrado una comisión de instrucción presidida por el Coroner Martínez para investigar el asunto. Un alto funcionario peruano declaraba hoy que los soldados peruanos viajaron sin la menor molestia hasta llegar a las cercanías de Tacna donde se encontraron con un grupo de soldados y oficiales francos de servicio, así como con varios ciudadanos, que se sorprendieron al ver los uniformes peruanos. Acto seguido, esos militares chilenos pusieron en duda el derecho que asistía a los peruanos de encontrarse en estas proximidades, por cuyo motivo los trajeron a Arica. Examinados los documentos los que resultaron estar en orden(los detenidos quedaron en libertad.

SUMAS PAGADAS POR EL IMPUESTO DE LA RENTA POR ARTISTAS CINEMATOGRAFICOS

LOS ANGELES, California, septiembre 5.— (ESPECIAL)et Douglas Fairbanks, con $182,190 ha pagado el impuesto federal sobre la renta más crecido entre los artistas del cinematógrafo, según se ha anunciado en esta ciudad. Su esposa, Mary Pickford pagó 34 mil 387 pesos.

Charles Spencer Chaplin constituyó una sorpresa, pues solamente pagó como impuesto sobre la renta la suma de $345, si bien la compañía Chaplin Studio, Inc., abonó $1.994; también causó sorpresa Roscoe C. Arbuckle con $6.116. El pequeño Jacki Coogan abonó $268.

Otras sumas elevadas dentro de los artistas cinematográficos fueron: Gloria Swanson, $57,075; Jesse L. Laskey, productor, $48,592, James Cruze, director $40,353; Ernest Torrence, $22.209; Pola Negri, $15,108; Tom Mix, $7.514.

Ben Turpin, el actor de los "ojos cruzados", $6.104 y Rodolfo Valentino, $1.995.

Entre los músicos figuran Ignacio Paderewski, pianista y compositor, con $16,161 y Mme. Ernesti-

CONFLICTO EN CHINA SOBRE LA ERECCION DE ESTACIONES RADIOTELEGRAFICAS

WASHINGTON, septiembre 5.—(United Press).—Los funcionarios del departamento de estado han hecho público hoy que el conflicto existente en China sobre la construcción de estaciones radiotelegráficas estaba siendo discutido y se espera que dentro de poco se llegue a un acuerdo favorable a todos los intereses existentes.

Las principales compañías que tienen interés en dicho asunto son la Federal Wireless de esta nación, la firma Mitsui del Japón y la Compañía Marconi de Inglaterra, todas las cuales tienen contratos con el gobierno de China, aduciendo la japonesa y la inglesa que el contrato de China con la compañía norteamericana daña grandemente sus derechos.

LOS ALIADOS EVACUARAN A COLONIA DENTRO DE 3 MESES

BERLIN, septiembre 5.—(United Press). El periódico socialista "Voerwerts" publica hoy una correspondencia de Ginebra donde se dice que los ministros de Relaciones Exteriores han convenido en evacuar a Colonia dentro de tres meses.

Si lo anterior es cierto ello significará probablemente que Alemania se siente inclinada a formar parte de la Liga, pues ella ha estado manteniendo con insistencia que la ocupación de Colonia por las tropas inglesas constituiría una violación de sus derechos, y al desaparecer esta causa de protesta se adelanta hacia el ingreso de Alemania en

ALAMAC HOTEL

Broadway and 71 Street
New York.

Las delicias de todos los cubanos que visiten New York

Elegantes apartamentos con dos y tres habitaciones de dormir y sala, uno y dos baños y ducha y puerta Servidor.

Atención especial a la clientela Hispana y Sur Americana, bajo la excelente supervisión del señor Antonio Agüero.

Tres restaurants excepcionales.

LATZ OWNERSHIP MANAGEMENT

BAÑESE CON BOMBA "PRAT"

DIARIO DE LA MARINA

FUNDADO EN 1832

Editado por la Compañía DIARIO DE LA MARINA (S. A.) cuyo programa consiste "en la defensa de los intereses generales y permanentes de la Nación cubana, de los especiales de la colonia española establecida en la misma y de la unión y armonía entre los diversos elementos que conviven en el país."—Art. 1o. de los Estatutos.

Dirigido hasta 1919 por Don Nicolás Rivero y Muñiz.

DIRECTOR: DR. JOSE I. RIVERO — PRESIDENTE: CONDE DEL RIVERO — ADMINISTRADOR: JOAQUIN PIÑA

OFICINAS: Habana..... DIARIO DE LA MARINA. Nueva York..... Broadway at 71st. St.. Madrid..... Nicolás Ma. Rivero núm. 7. París..... 61 Boulevard Haussmann.

PRECIOS DE SUSCRIPCION

HABANA		PROVINCIAS		EXTRANJERO	
1 mes.	$ 1.60	1 mes.	$ 1.70	3 meses.	$ 6.00
3 id.	„ 4.80	3 id.	„ 5.00	6 id.	„ 11.00
6 id.	„ 9.00	6 id.	„ 9.50	1 año.	„ 21.00
1 año.	„ 18.00	1 año.	„ 19.00		

TELEFONOS:

Quejas de Suscriptores.	M-8404	Deportes.	M-4889
Anuncios Económicos.	A-8856	Secretaría de la Empresa.	M-7714
Anuncios Administración	A-5334	Secretaría de la Dirección	M-9785
Redacción.	A-0301	Fotógrafo.	M-6844
Repórters.	M-6144	Imprenta.	M-9665

PASEO DE MARTI 103 APARTADO 1010 CABLE: DIARIO, HABANA

MIEMBRO DECANO EN CUBA DE "THE ASSOCIATED PRESS"

EDITORIALES

LAS TRANSGRESIONES EN EL PODER JUDICIAL.

Se está realizando actualmente una obra de depuración en el Poder Judicial, que hemos sido los primeros en aplaudir. Más aún: hemos excitado en diversas ocasiones al Gobierno para que persista en sus investigaciones e intensifique su gestión fiscalizadora hasta que la administración de justicia quede en perfecto estado de saneamiento.

Hasta el presente se han descubierto bochornosas transgresiones, sobre cuyos autores ha de caer sin duda el condigno castigo. Pero estamos aún en los comienzos de un terreno pantanoso, movedizo, endeble. Adéntrase un poco más en él las autoridades encargadas de fiscalizar estas dependencias del Estado y se hallarán en él potentes focos de infección que es preciso, a todo trance, extirpar.

¿Se llegará a una verdadera, a una total depuración en los distintos departamentos del Poder Judicial? ¿Seguirá la bienhechora piqueta su beneficiosa labor de escombreo o se detendrá alguna vez ante la barrera de una influencia infranqueable?

Confiemos en que no, máxime cuando el doctor Gutiérrez Quirós, Presidente del Tribunal Supremo, en su reciente discurso pronunciado en la apertura de los Tribunales, se refirió expresamente a la tarea de moralización emprendida y a los propósitos de mantenerla sin desmayo hasta que quede la República libre de funcionarios negligentes y venales.

Esta clasificación que incidentalmente hemos hecho de los funcionarios transgresores en negligentes y venales nos da la justa pauta que debe seguirse en la gestión depuradora a que hacemos referencia y nos permite además hacer un lógico distingo entre los miembros de la judicatura, no es equitativo englobar y confundir a aquellos jueces, funcionarios y empleados subalternos del Poder Judicial que han delinquido por negligencia más o menos disculpable con aquéllos que se han colocado fuera de la Ley con un fraudulento propósito de medro personal. Sobre éstos ha de caer inflexible y contundente el levantado bieldo. Sobre aquéllos la sanción no debe pesar sino después de una meticulosa investigación que desentrañe los móviles de su negligencia y deje totalmente diáfano el camino de las responsabilidades.

Indudablemente existen funcionarios del Poder Judicial que en el ejercicio de sus cargos han incurrido reiteradamente en negligencia culpable. Podrán alegar, a modo de remota disculpa, que la remuneración que perciben del Estado no es bastante a compensarles de una denodada labor ni mucho menos a estimularlas en ella. Pero este extremo, aunque verdadero y muy digno de tenerse en cuenta para lo futuro, no omite la responsabilidad de los funcionarios públicos por la desidia con que procedan en sus gestiones oficiales.

Pero hay, en cambio, casos de negligencia exclusivamente debidos a la falta de personal en las audiencias y juzgados. Especialmente los juzgados de lo criminal radican miles de causas cada año y cuentan sólo con cuatro secretarios auxiliados de cuatro o cinco oficiales para el despacho de los asuntos. En una oficina que cuenta con tan escaso personal no puede exigirse no ya que los asuntos estén al día; pero ni siquiera que se cumplan los términos perentorios que la ley señala. En los Juzgados Municipales estos términos se pasan también por alto con frecuencia, alegando los jueces y secretarios que el exceso de trabajo les obliga a incurrir en semejantes infracciones.

Qué cabe hacer en casos como éstos?

Proceder con menos severidad, tener en cuenta las circunstancias de fuerza mayor que en ellos pueden haber concurrido.

Ahora bien: el pueblo no puede ni debe ser el perjudicado con esta morosidad o negligencia en que el exceso de trabajo hace incurrir a ciertos funcionarios del Poder Judicial. La cantidad de asuntos a despachar no es un pretexto legítimo para que la máquina de la justicia ande por la República a paso de tortuga. Si no hay empleados bastantes, auméntense, si la retribución que actualmente se les da es insignificante y no basta para que esos funcionarios vivan con el decoro que su posición exige, díctese una ley mejorando sus haberes a fin de que el juez, el secretario o el oficial de un Juzgado o de una sala de Audiencia no pueda alegar como disculpa de sus faltas la imposibilidad de vivir decentemente con la remuneración que del Estado perciben.

Cuando existan los juzgados que la República necesita y cada uno de ellos cuente con personal idóneo y suficiente, podrán y deberán castigarse las negligencias de los funcionarios judiciales con la misma energía y severidad que sus conculcaciones dolosas.

ENERGIA PARA REPRIMIR, PERO TAMBIEN PREVISION PARA EVITAR.

Nos parece muy plausible la acción gubernativa felizmente iniciada contra los extranjeros que no conformes con perturbar la vida económica del país, constituyen, según las investigaciones policiacas últimamente realizadas, una seria amenaza para el orden público.

Estamos conformes con que se siga expulsando a los extremistas y, en general, a los elementos maleantes que abusan de la hospitalidad que hallan en esta tierra, e insistimos en que deben tomarse medidas de previsión para impedir la entrada a quienes no vengan provistos de certificados de buena conducta.

Cuanto se haga para garantizar el orden social, dentro de lo que permiten las leyes, nos parece poco y ha de merecer seguramente las simpatías de los mismos obreros, así indígenas como extranjeros, los cuales, por falta de amparo por parte de la autoridad, han venido soportando la tiranía de los agitadores profesionales, interesados en mantener en constante perturbación el trabajo para explotar, no ya a las masas que les están sometidas de grado o por fuerza, sino hasta a las empresas que por debilidad no les ofrecían viril resistencia.

Pero al mismo tiempo que se ataja, porque así lo exige la defensa social, la anarquía en que íbamos cayendo, bueno es ir preparando, como hemos dicho en repetidas ocasiones, un cuerpo de leyes para que se rijan por ellas el Trabajo y el Capital bajo la tutela efectiva del Estado. A este respecto se nos ocurre que podría el Poder Ejecutivo facilitar la labor que corresponde al Legislativo, encargando a la Secretaría de Agricultura, Comercio y Trabajo, que haga un estudio sobre legislación del Trabajo y determine las leyes extranjeras que convengan adaptarse; que organice, si no está organizada, la Estadística General del Trabajo, formando un padrón en que figuren todos los establecimientos y empresas industriales que empleen obreros; que forme, caso de que no exista, una estadística de asociaciones e instituciones del Trabajo, y que aporte, en fin, cuantos elementos puedan servir de orientación a los legisladores.

Técnicamente debe estar preparado el citado departamento para hacer lo que recomendamos, porque no en vano hay en él un Negociado de Trabajo, otro de Industrias, otro de Estadística, otro de Información y una Oficina Correspondiente de la Internacional del Trabajo. Por cierto que no se explica que una Secretaría que cuenta, o debe contar, que no es lo mismo, con personal idóneo en lo que concierne a los problemas llamados sociales, no intervenga constante y activamente en los conflictos que casi a diario se suscitan, abandonando esa función que parece serle propia, a la Secretaría de Gobernación, cuando lo lógico es que tanto ésta, como la de Guerra y Marina, que tienen el manejo de la fuerza pública, sólo actúen en caso de alteración del orden. Si no fuera cosa sabida que Cuba es el país de los viceversas, sería de admirarse el ver cómo se encomiendan a militares las gestiones conciliadoras cerca de obreros y patronos en desavenencia, pensando, tal vez, que los funcionarios civiles conviene tenerlos de reserva por si llega el momento de acudir a la represión por medio de las armas.

Esperamos que el Gobierno ponga atención en las indicaciones que dejamos hechas. Poco se gana con amputar los miembros gangrenados, que a eso equivalen las expulsiones de extranjeros perniciosos, si no se buscan remedios para curar lo que queda de malo en el cuerpo social y no puede ser objeto de operaciones desesperadas. Bien está la energía a su tiempo, pero mejor es procurar que no sea necesario emplearla con frecuencia. Y a esto propendemos al pedir con insistencia digna de mejor suerte, que se legisle con miras a regular las relaciones entre el Trabajo y el Capital.

NUESTRAS GRANDES ZAFRAS.

Un cablegrama de Nueva York, remitido por nuestro excelente servicio de la United Press, nos dice que según nota dada a la publicidad por la Secretaría de Comercio de los Estados Unidos, la zafra de este año ha sido la mayor de Cuba, pasando de cinco millones de toneladas, un millón más que la zafra del 1923 al 24, y agrega que la próxima, de 1925 a 26, será más considerable todavía. Si se tiene en cuenta que el año pasado, al anunciarse que nuestra producción se acercaría a cinco millones, los precios descendieron, es lógico presumir que este anuncio oficial a que nos referimos tendrá un efecto muy poco favorable, para nuestros azúcares, sobre las cotizaciones.

Al anunciarse el año pasado el montante de la zafra por la Secretaría de Comercio de los Estados Unidos y las diversas entidades que entre nosotros publican "estimados" semejantes, se dijo que los cálculos eran exagerados y se encaminaban a deprimir los precios, con miras a la especulación. El DIARIO DE LA MARINA, cuyos informes coincidían con los que anunciaban una zafra de cerca de cinco millones, los hizo públicos, porque entendía que el país, principalmente cuantos se dedican en grande o en pequeño a los negocios de azúcar, debía conocer la verdad, y no basarse en cálculos equivocados para prever la marcha de las cotizaciones. La zafra, al fin y al cabo, pasó de los cinco millones en cerca de 100.000 toneladas, de manera que, en realidad, todos los estimados quedaron cortos. El conocimiento aproximadamente exacto de la situación, sirvió, sin embargo, de mucho a nuestros azucareros, porque los trabajos se ajustaron a precios que se sabían iban a ser bajos y porque, además, se realizaron esfuerzos, con buen éxito, para colocar importantes cantidades de azúcar en Europa.

Ahora, ya comienza a preverse que de 1925 a 26, tendremos una zafra copiosa también. Es prematuro todavía, a juicio nuestro, lanzar estimados que ofrezcan verdaderas garantías de exactitud, pero hay muchos indicios de que la zafra venidera será igual o algo mayor que la del 1924 al 25. Como Cuba no es el único país que produce azúcar, el dato anterior no prejuzga el montante total de la producción, pero nuestros productores deben prever la posibilidad de que el nivel actual de los precios no sufra alteraciones de consideración y menos aún en el sentido del alza. La depresión que produce en el mercado la abundancia de nuestras zafras, provoca el que se hable a veces de la conveniencia de un plan para limitarlas, cuestión sumamente compleja, difícil y cuyas posibles consecuencias habría que meditar muy cuidadosamente. Por lo pronto, lo que hay que tomar en cuenta es que los precios, con toda probabilidad, seguirán bajos, y trabajar ajustándose a la situación que ese hecho determina.

LA REFORMA DEL MINISTERIO FISCAL.

La considerable, aunque justificada, latitud de la Memoria leída hace pocos días por el Fiscal del Tribunal Supremo, con ocasión de la solemne ceremonia de apertura de los Tribunales, tal vez sea responsable de que pasen inadvertidas para el grueso de la opinión, no directamente interesada en los aspectos orgánicos e interiores de la Administración de Justicia, ciertas recomendaciones de suma importancia contenidas en el concienzudo y atinadísimo trabajo del doctor Vivancos. Por lo mismo, queremos destacar de esa Memoria y subrayarlo para su mejor conocimiento, el extremo más encarecido de cuantos hubo de recomendar a la atención nacional; a saber, aquel que se refiere a la necesidad de introducir algunas reformas en la organización del Ministerio Fiscal, en consonancia con la grave responsabilidad y las innúmeras atenciones que sobre el mismo pesan.

Ni será menester, para evidenciar lo bien fundada que está esa recomendación, añadir argumentación alguna a la muy nutrida y elocuente que hubo de hacer el doctor Vivancos en defensa de su tesis. Empezó el elevado funcionario por hacer resaltar la evolución que se ha operado en la esfera de incumbencia y de actuación del Ministerio cuya jefatura tan dignamente ocupa. "El Fiscal,—dijo el doctor Vivancos—desde aquellos tiempos remotos en que solamente era considerado como el Patrono del Fisco, del que decía la Ley 12, título 18, Partida 4a., "home que es puesto para razonar et defender en juicio todas las cosas et los derechos que pertenescen a la Cámara del Rey", hasta el momento actual, en que, a más de representar ante los Tribunales los intereses económicos del Estado, tiene, por razón de su ministerio... la sagrada misión de velar, de modo permanente, por la observancia de las leyes y de promover la acción de la justicia en cuanto concierne al interés público, ha sufrido honda transformación en sus facultades y funcionamiento". Especifica después el doctor Vivancos, por modo más pormenorizado y concreto, cuáles y cuántas son las actividades que la ley y las prácticas que de ella se derivan imponen a la atención de los Fiscales— responsabilidades en verdad tan diversas, tan importantes y tan múltiples, que no se comprende fácilmente cómo es posible que puedan ser asumidas por un organismo de tan escasos componentes sin grave detrimento de eficacia para la Administración de Justicia.

"Para llenar eficazmente ese cometido—dice, en efecto, el mismo doctor Vivancos—, resulta del todo insuficiente la actuación de los Fiscales de Audiencia con sus Tenientes y Abogados Fiscales". Los Fiscales de Partido, que creara la Ley Orgánica correspondiente, no bastan a complementar esa actuación, pues "aunque ellos cumplen estrictamente cuantas instrucciones se les confieren... no puede olvidarse que ni el cargo está revestido de toda la autoridad que necesita, ya que ni da categoría dentro del Ministerio Fiscal... ni por su dotación exigua puede considerarse al funcionario que lo desempeña moralmente obligado a actuar permanentemente, con olvido de sus intereses personales, en favor de la sociedad que a tan bajo precio cotiza su labor."

La conclusión a que llega el doctor Vivancos, como fundamento para su recomendación, no puede ser más justificada. "Para que el Fiscal de Partido pueda actuar como Fiscal en los casos en que la Ley lo requiere, es preciso que, residiendo como debe ser y es de exigirse, al igual que el Juez, en la cabecera donde el Juzgado tenga su asiento; habiendo de dedicarle al cargo toda la atención que su funcionamiento multiforme reclama, su dotación esté en relación con sus servicios... y se le considere como miembro del escalafón judicial, con iguales derechos, garantías e incompatibilidades que sus demás compañeros, sus superiores, del Ministerio".

La intensificación y enaltecimiento de las fiscalías de Partido, es, pues, a juicio del doctor Vivancos, el primer paso que reclama la reforma del Ministerio hoy a su cargo. De otras recomendaciones igualmente plausibles, tales como la inamovibilidad de los funcionarios de ese organismo, trataremos en otra ocasión.

DE DIA EN DIA

La segunda batalla de Guadalete

Cuarenta y ocho horas atrás, decíamos que Abd-el-Krim no tenía Prensa y que eso era un gran error, inexplicable en una persona de su talento y mala intención. Es posible que nos hayamos equivocado. El famoso rifeño no tiene Prensa morucha, es cierto, pero en cambio parece contar con las agencias de noticias que explotan los acontecimientos como si estos fueran un producto industrial manufacturable, lo cual les permite darles la forma que produce mayores utilidades.

Sin ir más lejos, en estos últimos días las noticias que circulan por los hilos telegráficos que algún día llegarán a tener al mundo como envuelto en una telaraña, tienen un franco sabor de alcuzcúz. Según ellas los moros, en vez de ir perdiendo fuerzas, van tomando un impulso que, de seguir así, llegarán a constituir el mayor enigma histórico de la humanidad, a menos que se descubre que Abd-el-Krim ha tenido la suerte de encontrarse con la maravillosa lámpara de Aladino sobre cuya existencia se tenían tantas dudas.

No exageramos. Uno de los más recientes despachos que hemos recibido de la Prensa Asociada, dice que el último ataque rifeño a las posiciones españolas adquirió tanta violencia, que el General Primo de Rivera abandonó las deliberaciones del Consejo Superior de Guerra, en que se discutía el plan general de la campaña, para tomar personalmente el mando del ejército en operaciones.

Y ya a este paso, nada nos sorprenderá que acabemos por recibir la noticia de que los moros han vuelto a pasar el estrecho y que los españoles están luchando a la desesperada en Guadalete.

Eufemismos

Dos diputados mexicanos, que habían sostenido una acalorada discusión en el Congreso, al salir de la sesión y en plena calle, dirimieron a tiros sus diferencias. Se supone que pereció el que no tenía la razón, pero ésto no es más que una suposición de la parte contraria. Al ocuparse del sangriento suceso, los periódicos hablan de un "duelo irregular a pistola". Y es qué en todas partes cuecen eufemismos. De haber sido dos "pelaos" los contendientes, no obstante las tendencias comunistas que hoy prevalecen en México, habríamos oído hablar de una reyerta a pistolazos.

Una idelca para los dirigibles

Se confirma lo que cien veces dijimos en esta sección, antes de que pereciese de modo tan desastroso el "Hijo de los Astros" y antes de que los americanos perdieran también el PN en la ruta de Hawai. En una palabra: que el aire se hizo para los pájaros y para respirarlo. Ahora se saca a relucir que el "Shenandoah" no es el único ballenato aéreo que hizo trágicamente el ridículo en la atmósfera y que la conquista del aire está todavía muy distante. Lo que no cabe en la cabeza es que el Gobierno americano, escarmentado por el desastre de su gran dirigible, se disponga "a prestar preferente atención a los vuelos con aparatos más pesados que el aire". Es igual que si uno que acaba de naufragar en un buque de vapor, declarara que solo volvería a surcar el mar en barco de vela. Como quiera que sea, los globos, son los únicos aparatos aéreos que hasta la fecha han demostrado tener en cuenta que la fuerza de la gravedad es una señora fuerza y que todas las precauciones que se adopten contra ella, nunca están de más: por eso cuentan con las hélices de los aeroplanos y con el gas de los antiguos aerostatos y tenemos la seguridad de que sus prudentes constructores, el día que puedan, colgarán todavía los zepelines de un cordelito amarrado a la luna. Ese día, por cierto, debutaremos nosotros, si el cordel es fuerte y se nos prueba que está bien hecho el nudo lunar.

Crónicas de Salaverría

EL TANGO EN MADRID

Son curiosos los caminos que escogen los países para entenderse y aproximarse. Si yo dijese que el tango ha hecho por la compenetración hispano argentina bastante más que todos los libros, artículos, discursos y demás medios de propaganda, parecería un exagerado. No obstante, esta es una verdad que cualquiera puede verificar por sí mismo. Es claro que me refiero a un determinado público, precisamente aquel que, aunque dotado de una ilustración nada despreciable, no suele prestar demasiado fervor a la buena literatura.

La clase media y la burguesía de Madrid se hallan ahora bajo el profundo influjo de esa canción entre negroide y arrabalera que hace un par de docenas de años los propios argentinos sensatos no se atrevían a justificar, porque la consideraban vergonzosa. Hoy el tango ha dado la vuelta al mundo, triunfante en todas partes. Pero yo no me refiero al tango como baile de moda, sino como tonada y canto. Para el público de París o de Londres, el tango no es más que una danza exótica, vagamente pecaminosa, que se baila por lo que tiene de sensual, pervertida y algo bárbara. En Madrid gusta el tango como tango. He ahí la diferencia esencial que conviene advertir.

Y es este simple hecho el que nos revela con elocuente espontaneidad hasta qué punto son semejantes las psicologías argentina y española. Ha bastado que la pianola de la señorita burguesa o la orquesta del cine o la guitarra del ciego ambulante repitan esa canción chulesca y llorona que habla siempre de amores desgraciados, para que la gente la acepte como cosa propia. El idioma de la canción, aunque entreverado de idiotismos porteños, ya era una buena cédula de paso. Pero es que además, y principalmente, hay en la tonada y en la copla del tango una inefable seducción para el español de cultura media; es algo que hace cosquillas a la raza. Como que viene lleno de un sentimentalismo erótico y de una gesticulación chulesca, compadrona, que le van tan bien al español.

Los legítimos representantes de la nueva estética, los poetas de vanguardia, tanto dadaistas como expresionistas, cubistas o ultraistas, pueden con entera libertad desarrollar sus fórmulas de moderna poesía, en la que, como se sabe, hay el firme propósito de excluir la emoción y el sentimentalismo a todo trance. Un poeta actual que conozca la responsabilidad de su cargo, por nada del mundo incurrirá en la estupidez de escribir versos llorones y quejumbrosos. Esto se deja para los pobres románticos, y el romanticismo como nadie ignora, es una cosa que sólo debe servir para producirnos risa.

Pero el público, el gran público de burócratas, burgueses y señoritas de cine y pianola, no lo entienden así. Por lo menos en España, y especialmente en Madrid. Tampoco el público de Buenos Aires se muestra inclinado a abandonar la noble tradición romántica y sentimental, pues para comprenderlo es suficiente observar el acento, el matiz de la música de los tangos que constantemente se inventan, y sobre todo las estrofas de esos cantos. Por ellos no han pasado las modas estéticas. Son cantos llorones, sentimentales ,quejumbrosos y apasionados que sonarían como la cosa más natural del mundo en la época en que versificaban el español Espronceda y el argentino Echeverría. Son pequeños cuentos dramáticos puestos en versos, o sea baladas al modo meridional donde se narran las tristezas de la pobre chica que marcha, conducida por una fatalidad inexorable, desde el tugurio materno y el taller de costura hasta la brillante vida de vicio y el abandono trágico en el hospital. La eterna viñeta romántica de la bella joven seducida.

Esto no es nuevo, seguramente; pero al público de nuestra raza sigue gustándole con la misma intensidad que el primer día. Tampoco es nueva la queja desesperada o melancólica del hombre que recuerda los episodios de su amor perdido, o lanza reproches sobre la mujer ingrata que huyó del nido para no volver más. De estas lamentaciones están llenas las coplas andaluzas:

Entre Córdoba y Lucena
hay una laguna clara
donde lloraba mis penas
cuando de tí me acordaba.

Lo cual concuerda completamente con la vieja copla de la vidalita:

Palomita blanca,
la que yo crié;
salió tan ingrata
que voló y se fué.

Y esta manera de emoción, este asunto dramático de la ausencia del bello e ingrato ser que se adora, permanecen tan vivos en el corazón de la raza, que el tanguista no ha hecho más que continuar el ritmo y dejarse conducir por la corriente. Así tenemos al infeliz enamorado que contempla su habitación vacía y exhala un gemido:

De noche cuando me acuesto
no puedo cerrar la puerta,
porque en dejándola abierta
me hace ilusión que volvés...

Sí; hay en la raza un fondo sentimental que no se resigna a retirarse ante el imperio de las nuevas modas. La moda, en literatura, consiste en no prestar demasiada importancia a las alternativas del amor. Más todavía: la moda pide que se trate al amor con cinismo de buen gusto, como quien está al cabo. Se resisten a considerar las peripecias del amor como algo de muy poca monta. Coinciden, al contrario, con Sthendal en creer que el amor es la cosa que más importancia tiene en la vida, y que ha de llevar en el fondo, necesariamente, un acento dramático.

Es claro que de aquí se pasa con facilidad a lo cursi... Pero una vez que hemos nombrado la temible palabra, será forzoso hablar de un cantor de tangos que durante algunos meses ha sido el ídolo de cierta clase de público madrileño. Y ahora parece que propaga por los teatros de provincias la miel de sus canciones.

El nombre italiano del cantor no puede ser más impresionante. ¿Es argentino de verdad? ¿O es un simple meteco que sabe explotar el argentinismo acaramelado? El asunto comenzó mal desde que dicho cantor fué contratado y utilizado por cierto autor de comedias cuya sóla evocación hace surgir sin remedio el fantasma de la cursilería. Yo fuí una noche al teatro para oir las canciones criollas que el flamante cartel anunciaba. Resistí con paciencia un acto de no sé qué comedia insípida, y en el entreacto salió el bueno del cantor vestido de frac, muy afeitado, con rosada cara de peluquero de "gran mundo", y se puso a cantar tangos con una voz de barítono napolitano, llena de dulzarrona afectación y poniendo inaguantables calderones que eran como una auténtica crema musical.

Mi decepción fué doblemente seria porque me sentí inundado por la cólera. Aquello no era música criolla, sino un pastel de la peor cocina que se elabora entre el metequismo bonaerense, con salsa que sabe a los más extraños o exóticos ingrediente. ¡Pobre alma criolla! Era semejante a cuando vemos una bailarina y cantadora de aires andaluces estrovear el alma ténue y difícil de Andalucía, sencillamente por que la temeraria danzante, que dice ser de Sevilla, no alcanza a ser, en efecto, más que de algún próximo a Barcelona.

Aquel hombre osado cantó después unos "tristes" y "estilos" criollos, pero estropeados por la indecente crema de su acento de meteco. Esos cantos argentinos, los más auténticos y bellos, los que por desgracia desaparecen más aprisa, tienen, como algunas coplas andaluzas, la dificultad de ser como cosas que se sostienen sobre el más frágil matiz. Si se los analiza y desmenuza, realmente no son casi nada. Pero un hombre cualquiera, uno de esos hombres que parecen conservar dentro de sí toda el alma de la raza, se apodera del canto, lo dice con sujeción a reglas que llamaríamos intraducibles o inefables, y de pronto sentimos que la obra maestra, no por popular menos maestra, penetra como una inspiradora revelación en nuestro ser. Ha sido expresado el matiz. O sea lo intraducible, lo que no puede escribirse en el pentágrama, lo que no puede someterse a reglas, lo que se aprende sólo por instinto. Esto ocurre con ciertas canciones con ciertas canciones andaluzas, y esto se repite también en diversos cantos criollos. Toda la fuerza, belleza y originalidad de la canción están en la parte libre, imprecisa, vaga y completamente personal que el propio cantor pone.

Por último el desdichado barítono cantó unas canciones que él llamaba argentinas, sólo porque las estrofas estaban en castellano, pero que revelaban desde lejos su origen itálico. Y el público español de cultura media tiene que aceptar como puro y verdadero criollismo rioplatense lo que sólo es un pastel de crema confeccionado por un metequismo sin escrúpulo... En vista del éxito de un artista tan malo, y sobre todo tan falsificado, y creo que España, y principalmente Madrid, proporcionarían buenas ventajas económicas y gran estimación al cantor verdaderamente criollo y sutil artista que se arriesgase a venir por estos "pagos", sin otra cosa que una guitarra y un escogido repertorio de tangos, tristes, milongas, estilos y otras canciones puramente nacionales.

José Mª SALAVERRIA.

VERSOS SELECTOS

CUANDO TORNE A LA MAR

Y el sol de los crepúsculos me cie-
(gue,
en tanto el barco pescador navegue,
sonoro y arrogante
bajo el clamor del viento,
con el encantamiento
de una maravillosa isla flotante...

Cuando las raudas brisas musicales
ricen la azul palpitación marina
y las velas triunfales
aprisionen del sol la luz divina...

Cuando los horizontes auroreales
abran su alcazar de visiones bellas
y fulguren las aguas orquestales
cual una rara floración de estrellas...

Cuando se escuche, grave, en lonta-
(nanza
el ronco resonar de los cachones,
y en los tranquilos muelles la ro-
(manza
de los viejos tritones...

Cuando la tarde lentamente muera
o despierte a los cielos la mañana,
y en la vetusta villa marinera
irrumpa el claro son de la campana,
sere otro joven pescador norteño,
de oscura barba y arrugado ceño,
—en los trabajos de la mar curtido—
que, en las noches del Cantabro, se-
(renas,
melancolico sueñe con sirenas,
sobre el timón del barco, adormecido.

—José MA. UNCAL.

DE ROMA

EL HONORABLE MUSSOLINI, PRIMER MINISTRO DE ITALIA

Los periódicos políticos de esta capital están completamente vacíos y faltos de interés, pués el calor canicular de Agosto mantiene alejados a los diputados y a los políticos. Roma aparece desierta en algunas horas del día; si se le mira en ciertos aspectos se podría decir que está curada la enfermedad de la cual sufren terriblemente los italianos, es decir, la política... El parlamento está vacío, el senado lo mismo, en los ministerios ha disminuído el acostumbrado ir y venir, en los círculos periodísticos se nota la falta de movimiento de los otros tiempos... Si este calor no amenazara de convertir a nuestra bella ciudad en un extremo de Africa, como bendeciríamos a Dios para que nos ayudara a mandar a paseo a tanta gente que está aquí nada más que para ver, criticar, curiosear y confundirse!

Sin embargo, a pesar de todo esto, hay un hombre que trabaja: el honorable Mussolini. El no abandona un momento el timón de la barca, la cual maneja desde hace ya tres años con la chusma de la camisa negra. Y tiene la idea, no solamente, de quedarse ahí por mucho tiempo, sino también el descaro de decir que su puesto no lo abandonará sino cuando Italia llegue a ser poderosa, grande y temida por el mundo entero. Y ¿cuando llegará este día?. Dados los tiempos que corremos en Europa y en todo el mundo, esto hace temer que el jefe del gobierno quiera decir con estas palabras que él se quedará en su puesto para toda la vida. Esto es algo que jamás se oyó en Italia y en ningún país neólogo, donde los gobiernos cambian con una gran frecuencia para no impedir los unos que los otros puedan hacer algo provechoso en bien del país.

El honorable Mussolini demuestra tener una voluntad extraordinariamente fuerte y tenaz. y una habilidad de maniobra que no se ha podido reconocer a nadie. El es, en el fondo, un ingenio filosófico y sutil, salido de la nada, pero un realizador excepcional que vé y reduce las cosas en su línea constitutiva y simple y después regula las consecuencias. En Italia, una vez junto al poder, puede comprenderse que políticamente la herencia del gobierno liberal es una herencia de desorden donde las ideas sanas son pospuestas y prometidas otras que nunca se convirtieron en realidad. Mussolini procuró ver claro en el desorden liberal y vió que el único modo era volver a simplicidad. Había Rey en Italia, había un partido político, un pueblo trabajador y la gran masa católica unida al clero y a la Santa Sede. El le hace homenaje al Rey, pues aunque tuviera antecedentes republicanos y sirviera a la tendencia por la república, sin embargo se propuso consolidar la autoridad del Trono. Tuvo éxito: y hoy en día el Rey mira a Mussolini con fé y simpatía. De esta parte el jefe del gobierno tiene el apoyo necesario por todos sus favores.

En cuanto a los Partidos Políticos, él intentó al principio disciplinarlo, y viendo que esto era imposible, los consideró todos en montón, como elementos de desorden y turbación política y los quiso descomponer, sin separar entre ellos los que eran constitucionales o los que por el contrario, eran revolucionarios; los Conservadores de los Demócratas, y los combatió con toda su fuerza. Los Partidos en Italia prosperaban, porque los Jefes subian al Gobierno. Mussolini no quiere que ninguno de estos Jefes esté cerca del Gobierno y dice que no los dejará subir al Poder nunca más... Por esto los Jefes de los Partidos y los mismos partidos se encuentran unidos en el Aventino, y Mussolini los considera a todos de la misma manera y los combate a todos, combatiendo a uno. El Aventino, bajo este aspecto, ha servido de juguete al Jefe de Gobierno.

Para mayor confusión de los Partidos contrarios ha prohibido la libertad de la imprenta. Ningún periódico en Italia puede hablar libremente contra el Gobierno. La campaña antigubernativa y antifascista está prohibida. El Gobierno controla estrictamente todo lo que viene publicado y leído por la opinión pública.

Quieren que la masa trabajadora sea desorientada, y desbandadas las dos mayores partes que se apoyaban en la masa de los labradores del Campo y de las Oficinas, es decir el partido Socialista y el Partido Popular, los cuales tienen en sus filas más que el número grande de los inscritos que tenian antes de la venida del fascismo; muchos núcleos socialistas, dado el estado del Socialismo italiano, se han pasado al Partido fascista que promete y dá más que los socialistas que han sido por la primera vez efectivamente comprimidos y combatidos; y muchos núcleos de trabajadores alistados en el partido popular fueron contenidos y en algunos Centros fueron dispersados.

Mussolini no abandona las masas operarias así mismas, pués las quiere organizar sindicalmente en el fascismo, creando trabajadores fascistas y concediéndoles grandes favores, amenazando no reconocer ningún sindicato si no es fascista. El intenta llevar a los fascistas de las Oficinas y del campo a las filas legales y hacerlos del Partido fiel a la institución Monárquica. Trató después bastante —bien a los Católicos, abandonando completamente su tendencia al Ateismo y sus pocos escrupulosas afirmaciones anticlericales, y concedió protección a la Iglesia, hizo pública profesión de la Religión y encareció el Clero, dándole una legislación eclesiástica que desde 1870 era reclamada en vano por el clero italiano.

Solucionadas las grandes cuestiones de la Política interna Italiana de una manera que las cosas arregló de manera que las cosas fueran a su favor y de este modo la organización del fascismo y el favor de las clases conservadoras acrecentaron de día en día, e hizo que las cosas que le hacían daño, como los Partidos adversarios, no sola-

(Continúa en la página veintinueve)

En el Star Bout de Esta Noche en Arena Colon se discute la Faja del Peso Mosca

EL YATE CUBANO AURRERA TERMINO CON OCHO PUNTOS EN LAS REGATAS INTERNACIONALES DE "STAR CLASS"

El "Ace", defensor del título internacional y representante de la flota del Western Long Island Sound, terminó la justa en primer lugar, con 66 puntos

DECLARACIONES DE MANUEL ORTEGA

PORT WASHINGTON, N. Y., septiembre 5. (Associated Press).—Los pilotos Miguel de Sena y Manuel Ortega, del club Fortuna, de la Habana, Cuba, que representan a la flota de la Habana en el campeonato internacional para la Star-Class, cuyas regatas terminaron hoy en ésta, quedaron empatados con su yate, el Aurrerá, con la embarcación inscripta por el Otsego Lake Yacht Club, de New York, teniendo ambos 8 puntos. El candidato cubano estuvo luchando continuamente durante las regatas con su mala suerte. Tropezando con las dificultades de no conocer bien a fondo las condiciones de las mareas y corrientes en el Long Island Sound y tomando parte en las dos primeras regatas con un yate averiado durante su transporte desde la Habana a New York, los visitantes defendieron su matrícula con gran tesón e innegable coraje.

En varias ocasiones hicieron excelentes arrancadas, aunque más tarde se quedaron atrás, viéndose en la imposibilidad de resolver las corrientes transversales que tropezaron, y el flujo y reflujo de la marea, para ellos extraño en estos parajes. Las condiciones del clima fueron también factor decisivo en la labor de los cubanos. En la tercera regata de la serie, el piloto Miguel de Sena, patrón del Aurrerá, entró en la competencia con alta fiebre. En realidad, no estaba en condiciones de navegar; pero no obstante, luchó desesperadamente por alcanzar una de las primeras posiciones, aunque en vano.

Después de las regatas de hoy, el piloto Manuel Ortega, perteneciente también al Aurrerá, declaró lo siguiente: "No nos desalienta lo mal que quedamos en las regatas del campeonato. El año que viene regresaremos, ya poseídos de la experiencia que nos dió este viaje y esperamos portarnos mejor. Nos proponemos construir un yate para tiempo ligero adaptable a las tenues brisas que aquí soplan, embarcación que sólo utilizaremos en las series de campeonato del próximo año, en las que nos proponemos tomar parte."

El "Ace", defensor del título internacional de la Star-class y representante de la flota del Western Long Island Sound, logró retener su codiciado trofeo con un total de 66 puntos. Tras él quedó en segundo lugar el Auriga, de la matrícula de Vancouver, con 61 puntos, y luego el Movie Star II, de California, con 59 puntos. El Rhody, de la bahía de Narragansett, ganó la carrera de hoy y se llevó el cuarto lugar con 49 puntos.

En realidad el Ace sólo copó el tercer lugar de la última regata, pero se le adjudicó el tercero, puesto que aunque tras el ganador pasó por la boya de llegada el Sonny, de la bahía de Gravesend, este último yate fué descalificado por violar la regla náutica que obliga a llevar a babor todas las marcas de gobierno.

El Aurrerá, el Talita, el Hildy y el Porpoise, corrieron análoga suerte por la misma violación.

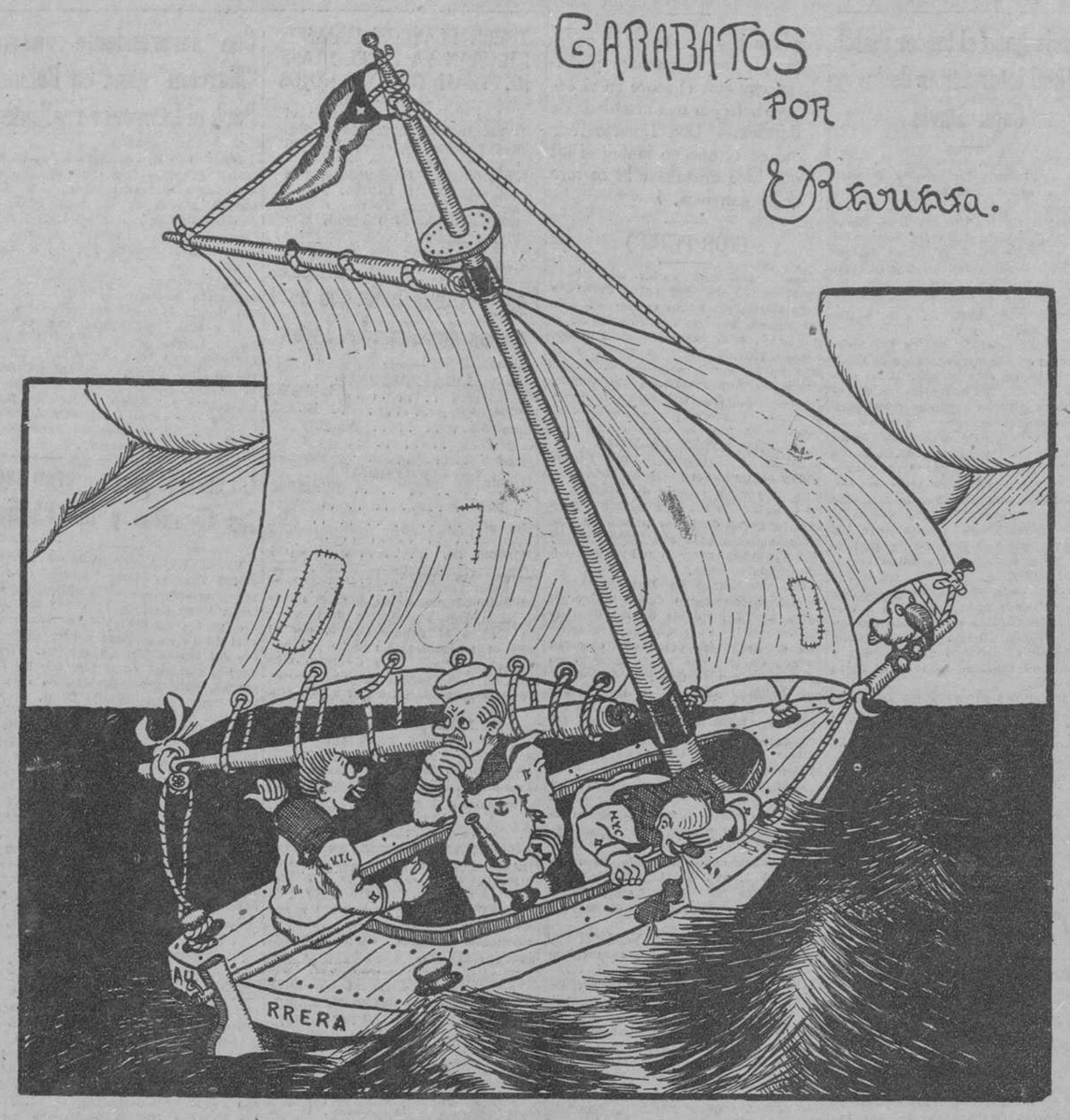

Alamilla:—Hacia babor o estribor; ¿por dónde se encuentran, Comodoro, nuestros barcos rivales...?— Sena: La verdad que no los veo, Almirante Guillermito, lo que me parece es que nosotros andamos por casa de Bigote.—El Mallorquín: En mi vida vuelvo yo a comer escaramujos americanos.

Fiesta de bateadores entre 'White Sox' y 'Browns' 10x8

ST. LOUIS, septiembre 5. (Associated Press).—Los Browns ganaron hoy a los White Sox del Chicago por score de 10 a 8. Folk anotó detrás de Sheely con un jonrón en el cuarto inning. Barret siguió al bate dando otro circuito. Los Brownies también dieron dos jonrones, uno por el manager Sisler y el otro por Rice.

Anotación por entradas

Chicago. . . .	010	032	002	—	8	13	3
St. Louis . .	020	043	01x	—	10	14	3

Lyons, Thurston, Kerr y Schalk; Giard, Danforth, Van Gilder y Dixon.

Los tigres del Detriot se anotan el noveno seguido

CLEVELAND, septiembre 5. (Associated Press).—El Detroit ganó hoy su noveno juego consecutivo, derrotando al Cleveland 6 a 4. Buckeye estuvo wild y aceptó 4 hits en el tercer inning.

Dauss perdió el control en el noveno y los Indios anotaron tres carreras.

Anotación por entradas:

Detroit	004	010	001	—	6	12	4
Cleveland . . .	010	000	003	—	4	9	2

Dauss y Bassler; Buckeye, Cole, Shaute y D. Sewell.

Booby Jones retiene la corona Nacional de Golf Amateur

OAKMONT, Pa., septiembre 5.—El invencible golfista de Atlanta, Bobby Jones, logró hoy retener su corona de champion nacional de golf amateur, derrotando al joven Watts Gunn, también vecino de la capital del Estado de Georgia.

El match terminó en el 29 green, al hacer Bobby un magnífico putt que le valió un 4 redondo.

Brooklyn y Boston dividen los honores de un "double"

BOSTON, septiembre 5. (Associated Press).—El Brooklyn y el Boston se dividieron hoy un double header, ganando los Robins el juego inicial 5 a 3 y perdiendo el segundo 4 a 3. Dazzy Vance registró la vigésima victoria de la temporada en el primer juego. Ponchó a 9 bateadores aumentando sus strikes outs en esta temporada a 198. Con ingún out en el noveno inning del segundo juego, un single de Bob Smith permitió entrar en home a Marriott, quien hizo la carrera decisiva.

Brooklyn.. . .	102	010	001	—	5	13	1
Boston	201	000	000	—	3	8	0

Baterías: Vance y Deberry; Genewich, Kamp, Ryan y O'Neil.

SEGUNDO JUEGO

Brooklyn . . .	102	000	000	—	3	10	1
Boston	002	190	001	—	4	9	1

Baterías: Grimes y Taylor; Smith y O'Neil.

Los Yankees le dieron una lechada a los "Atléticos"

NUEVA YORK, septiembre 5. (Associated Press).—Los Yankees, con Babe Ruth todavía fuera del line up, dieron una lechada hoy a los Atléticos del Filadelfia, 3 a 0. Hoyt contuvo a los hombres de Mack en 6 hits. La de hoy fué la tercera victoria consecutiva del New York y la novena derrota consecutiva del Filadelfia.

Los hombres de Hug hicieron sus carreras en los primeros innings a Ed Rommell quien más tarde fué relevado por Baungartner y Walberg. Combs dió 4 de los 10 hits del Nueva York y Bengaugh contribuyó a hacer dos de las carreras de los Yankees.

Red Holt, ex-primera base del club Jersey City, de la Liga Internacional, comprado por los Atléticos en $25,000, hizo su debut en la Liga Americana reemplazando a Jim Poole.

Anotación por entradas

Filadelfia. . .	000	000	000	—	0	6	1
New York. . .	011	100	00x	—	3	10	0

Baterías: Rommel, Baumgartner, Walberg y Cochrane; Hoyt y Bengough.

RESULTADO DE LOS JUEGOS DE AYER EN LAS GRANDES LIGAS

LIGA NACIONAL

New York 14; Filadelfia 10.
Brooklyn 5; Boston 3; 1er. juego.
Boston 4; Brooklyn 3; 2do. juego.
Pittsburgh 6; San Luis 5
Chicago 6; Cincinnati 0; 1er. juego.
Cincinnati 4; Chicago 1; 2do juego.

LIGA AMERICANA

Detroit 6; Cleveland 4.
New York 3; Filadelfia 0.
Washington 7; Boston 6.
San Luis 16; Chicago 8.

ESTADO DE LOS CLUBS

	Pittsburgh	New York	Cincinnati	Brooklyn	San Luis	Boston	Chicago	Filadelfia	Ganados	Average
Pitts.	—	12	11	14	13	12	8	11	81	633
N. Y.	7	—	11	10	12	10	13	13	76	567
Cin.	7	9	—	8	10	13	9	14	70	534
Bro.	5	8	11	—	11	8	8	11	62	488
S. L.	4	7	8	8	—	8	12	14	61	466
Bos.	7	10	6	10	11	—	11	4	59	447
Chi.	9	6	10	8	7	9	—	9	58	443
Fila	8	6	4	7	6	13	11	—	55	423
Perds	47	58	61	65	70	73	73	75		

	Washington	Filadelfia	Chicago	San Luis	Detroit	Cleveland	New York	Boston	Ganados	Average
Was.	—	11	10	10	10	15	15	12	83	649
Fila	5	—	11	10	11	11	9	17	74	597
Chi.	8	7	—	8	13	10	12	11	69	539
S. L.	9	8	8	—	8	11	8	15	67	527
Det.	6	10	9	8	—	8	12	13	66	524
Cle.	4	8	6	11	8	—	10	13	60	462
N. Y.	3	8	8	6	10	9	—	11	53	424
Bos.	3	5	9	3	4	6	6	—	36	281
Perds	45	50	59	60	60	70	72	92		

JUEGOS ANUNCIADOS PARA HOY

LIGA NACIONAL

Boston en Brooklyn (2)
Pittsburgh en Chicago
San Luis en Cincinnati

LIGA AMERICANA

Filadelfia en New York
Boston en Washington
Detroit en Cleveland
Chicago en San Luis

PITTSBURGH Y SAN LUIS EN UN GRAN JUEGO AYER

A los Piratas les costó trabajo vencer a los Cardenales por la mínima anotación

Rawlings se lesionó al deslizarse en segunda base y fué sustituído por Thompson

PITTSBURGH, septiembre 5. (Associated Press).—Los Piratas ganaron dos de los tres juegos al San Luis, con el de hoy, 6 a 5. El triunfo costó trabajo a los líders de la Liga. Moore resultó lesionado en el primer inning al fildear un single de Thevenow y tuvo que retirarse. En el sexto inning Johnny Rawlings, de los Piratas, se lesionó al tirarse en segunda y fué sacado del campo. F. Thompson, recluta de Kansas City, reemplazó a Rawlings. El manager McKechnie fué retirado de la línea del coach, así como Carey, pero a este último se le permitió que bateara por Meadows.

SAN LOUIS

	V.	C.	H.	O.	A.	E.
Blades, lf..	4	0	0	1	0	0
Mueller, cf.	4	1	1	5	0	1
Hornsby, 2b.	4	1	2	2	3	0
Bottomley, 1b.. ..	4	1	2	9	1	0
Hafey, rf..	4	1	1	0	0	1
Bell, 3b.	4	1	2	0	4	0
O'Farrell, c..	3	0	1	4	0	0
J. Smith, xx.	0	0	0	0	0	0
Thevenow, ss.. ..	4	0	2	1	3	0
Mails, p.	1	0	0	1	1	0
Dickerman, p.. ..	0	0	0	0	0	0
Dyer, p..	2	0	0	0	0	0
Totales.. ..	34	5	11	z23	12	2

xx-Corrió por O'Farrell en el 9º
z-Wright out, hit by batted ball.

PITTSBURGH

	V.	C.	H.	O.	A.	E.
Moore, rf.	0	0	0	1	1	0
Bigbee, cf.	4	0	3	2	1	0
Rawlings, 2b	4	1	1	3	1	2
Thompson, 2b.. ..	1	0	1	2	1	0
Cuyler, cf.	4	0	1	2	0	0
Barnhart, lf.	2	0	0	1	0	0
Traynor, 3b..	4	0	1	1	3	0
Wright, ss..	4	0	1	5	5	1
McInnis, 1b.	3	1	3	9	0	0
E. Smith, c.. ..	4	1	1	4	4	0
Meadows, p.	1	0	0	0	0	0
Carey, x	1	0	0	0	0	0
Sheehan, p..	1	0	0	0	0	0
Morrison, p.	1	0	1	0	1	0
Totales.. ..	34	6	14	27	17	2

Anotación por entradas

St. Louis	400	000	100—5
Pittsburgh.. ..	002	300	01x—6

SUMARIO

Two base hits: Bottomley.
Three base hit: Mueller.
Sacrifice: Barnhart.
Double plays: Traynor, Rawlings a McInnis; Bell, Hornsby a Bottomley; Thompson, Wright a McInnis.
Quedados en bases: St. Louis 3; Pittsburgh 10.
Bases on balls: Mails 3; Dickerman 1; Morrison 1.
Struck out: por Mails 2; por Meadows 2; por Morrison 2.
Hits: Meadows 7 en 4 innings; Sheehan 3 en 2 innings; ninguno en el 7º; Morrison 1 en 3 innings; Mails 8 en 3 2-3 innings; Dickerman ninguno en un inning, pitched to one batter; Dyer 6 en 4 1-3 innings.
Hit by pitcher: Mails (McInnis).
Pitcher ganador: Morrison.
Pitcher perdedor, Dyer.

CIRILIN OLANO DERROTO A KID DUBE POR DECISION DE LOS JUECES EN UN BOUT MUY 'CALIENTE' A DIEZ ROUNDS

En el primer round el cubano se fracturó la mano derecha, y a ello atribuye Cirilín Olano el hecho de no haber podido noquear.—Juan Fernández le ganó por knock out a Willie Graneri con golpes sucesivos a la quijada en el tercer round.

Commonwealth Cub New York, septiembre 5. (United Press).—Cirilín Olano, light weight de Cuba, ha sido una de las atracciones de esta noche aquí.

Tres bouts de a 10 rounds cada uno encabezaban el programa. El club estaba de bote en bote, estimándose en más de nueve mil los espectadores.

Jack Moore, de Harlen, obtuvo la decisión sobre Harry Carley en el match de apertura, que duró cuatro rounds.

Joe Cammenara acabó con Johnny Gucia, noqueándolo en el primer round de un bout de 6.

Inmediatamente después de este segundo preliminar entraron Olano y Kid Dube.

Round 1: Olano lanza tres derechazos a la quijada de su contrincante, Dube se retira hacia las cuerdas, cubriéndose. Olano, por una estratagema le envía dos con la derecha a la quijada. Dube falla un izquierdazo a la cabeza. Olano descarga uno con la izquierda en el cuerpo de su contrario y otro con la derecha en su quijada, haciendo que se le doblen las rodillas. Olano le manda tres a la cara haciéndole cruzar otro derechazo por la quijada y termina el round.

Round 2: Olano descarga una docena de golpes en la cabeza de Dube con ambas manos sin que éste le conteste y lo manda a las cuerdas. Dube falla un tremendo izquierdazo y casi en seguida logra descargar otro en el cuerpo de Olano. Falla después otros dos más y Olano retrocediendo le pone un derechazo en la cabeza. Con otro en la quijada casi inmediatamente, lo hace tambalearse cuando suena la campana.

Round 3: Olano le dispara un fuerte derechazo hacia la cara y Dube le contesta con un izquierdazo al cuerpo. Olano le lanza ambas manos a la cara, haciéndolo retroceder hasta las cuerdas; allí le descarga la izquierda en el cuerpo y dos veces la derecha en la quijada. Olano arrincona a Dube, descargándole una serie de golpes en la cabeza con ambas manos. Dube hace tambalear a Olano con un tremendo izquierdazo a la quijada y Olano le responde en la misma forma con un fuerte derechazo. Dube contesta con dos de la izquierda en la cara que hacen tambalearse a Olano. Olano cruza un derechazo en la quijada de su rival y recibe un derechazo en la suya cuando suena el timbre.

Round 4: Ambos se enfrentan prudentemente. Olano pone un fuerte izquierdazo y un derechazo en la quijada de Dube, quien casi viene al suelo. Logra, no obstante, sostenerse y mandar a Olano a las cuerdas con dos fuertes izquierdazos. Olano abre una herida bajo el ojo izquierdo de Dube con la derecha, después le manda otros dos golpes semejantes a la quijada, repitiendo la dosis, lo que hace que Dube se decida por un clinch. Ambos se dan una serie de golpes en la cara y en el cuerpo hasta que Olano le manda un derechazo bajo el corazón, terminando el round.

Round 5: Ambos se mandan derechazos a la cara y caen después en un clinch. Al desprenderse Olano le manda un izquierdazo a la cara. Dube le contesta con dos. Olano hace perder el equilibrio a Dube con la izquierda. Le dispara tres más a la cara. Dube le contesta con una serie con ambas manos a la cabeza. Mueve su cabeza como si estuviese disgustado. Olano se mueve a su alrededor con gran agilidad, haciéndole imposible alcanzarlo con sus golpes. Le manda tres izquierdazos a la cara y un fuerte derechazo a la cara. Le descarga un tremendo derechazo a la cara cuando suena la campana.

Round 6: Dube le dispara un fuerte izquierdazo al cuerpo. Olano falla con la izquierda; otro tanto le pasa a Dube. Olano hace llover en la cara de Dube una serie de golpes cortos con la izquierda. Dube descarga un fuerte derechazo en la oreja de Olano. Olano manda a la cara de su contrario la izquierda y descarga la derecha en su cuerpo. Ambos fallan algunos golpes a la cabeza. Olano se retira a las cuerdas cuando Dube le manda dos con la izquierda a la cara. Dube le descarga la izquierda en el cuerpo y roza la barba de Olano con un fuerte derechazo. Dube le descarga dos ligeros izquierdazos en la cara cuando termina el round.

Round 7: Comienzan con un clinch y cambian ligeros golpes al cuerpo. Olano le lanza a su contrario un izquierdazo a la cara. Dube se pone ambas manos cubriéndose la cara y da marcha atrás, mientras Olano procura a golpes bajar sus manos. Dube falla con la izquierda. Olano le descarga ambas manos en la quijada y en seguida un derechazo también a la quijada. Dube se para en medio del ring e invita a Olano a que le pegue; éste le contesta con un fuerte derechazo a la quijada. Le dispara después uno con

Continúa en la página veinticuatro

WASHIN'TON DERROTO AL BOSTON CON SCORE 7 A 6

Es esta la séptima victoria consecutiva de los muchachos del gran Stanley Harris.

Win Ballou, un pitcher del Chattanooga, fué el que ganó el juego a los Red Sox

WASHINGTON, septiembre 5.—(Associated Press).—Los Senadores del Washington se acercaron más a su segunda serie mundial consecutiva, ganando el juego de hoy con el Boston 7 a 6, siendo ésta su séptima victoria consecutiva. El Washington tiene ahora 7 juegos de ventaja por haber perdido los Atléticos su juego con los Yankees.

Win Ballow, recientemente adquirido del club Chatanooga, de la Asociación del Sur, fué el pitcher victorioso, relevando a Ruether en el quinto inning con el score empatado. En dos viajes al plate, dió un doble, Wingfield, lanzador de los Red Sox, dió un jonrón en el segundo inning con un hombre en base.

Un inusitado juego característico el cuarto inning cuando, con un out y las bases llenas, Flagestead dió una línea al guante de Ruether, quien pasó la bola a Harris, completando un double play en segunda.

Joe Judge, primera base regular, que recibió un dead ball en la cabeza por una bola pitcheada por Whitehill en la serie con el Detroit hace más de dos semanas, volvió hoy al line up, corriendo por Severey en el octavo inning.

Reduciendo a matemáticas las probabilidades que tiene el Washington y el Filadelfia para ganar el pennant de la Liga, sobre la base de los juegos ganados y perdidos, con inclusión de los de hoy, y los que quedan por jugar a cada uno de dichos teams, el Filadelfia deberá ganar 23 de sus 30 juegos, con tal de que el Washington gane 13 de sus 26 restantes.

Véase el score en la página veinte

TODAS LAS PROBABILIDADES HACEN SUPONER QUE SENADORES Y PIRATAS DISCUTEN ESTE AÑO EN LA MUNDIAL

Mr. Landis no quiere señalar aún la fecha de esos juegos, pero es casi seguro que sean indicados los días 7, 8 y 9 en Pittsburgh y 10, 11 y 12 en Washington

CRONICA DE "JOE" VILA, DE LA UNITED PRESS

NEW YORK, sept. 5.—(Por United Press).—En el horizonte beisbolero todo apunta al próximo comienzo de la serie mundial entre los Senadores y los Piratas en Forbes Fiel Pittsburgh, el miércoles 7 de octubre. Kenesaw Mountain Landis, comisionado de baseball, no quiere señalar esta fecha oficialmente hasta que el Washington y el Pittsburgh no sean matemáticamente inderrotables en sus respectivas ligas. Pero estos teams gozan ya de ventajas tan abrumadoras sobre sus más próximos competidores o sean los Atléticos y los Gigantes, que a no ser un milagro nada podrá impedirle que se discutan el campeonato mundial. Esta mañana los Senadores tenían 6 juegos más que los Elefantes Blancos y los Piratas le llevaban 8 a los Gigantes.

De acuerdo con un nuevo precepto de las Ligas Mayores que se adoptó el invierno pasado, la vieja costumbre de tirar una moneda al aire para decidir la ciudad en donde se deben efectuar los dos o tres primeros juegos de la serie mundial ha sido abandonada en favor de un plan rotario. Como la serie del año pasado comenzó en Washington ahora le toca al Pitts, decidir el comienzo el mes que viene. Los campeonatos de ambas ligas terminan el domingo 4 de octubre. Los Senadores estarán jugando en su patio ese día en tanto que los Piratas terminarán la campaña en Cincinnatti.

Como en el estado de Pensylvania no se permite base ball los domingos el programa de la serie mundial señalará probablemente los tres primeros juegos en la ciudad humosa para los días 7, 8 y 9 de octubre, de manera que los que correspondan al Washington se efectúen los días 10, 11 y 12 que incluyen un domingo.

Si la Liga Americana pusiera objeción alguna a jugar los tres primeros juegos en Forbes Field, el programa se cambiaría para llevar a los contendientes al Stadium de Griffith, el viernes, sábado y domingo, 9, 10 y 11 de octubre.

La serie como de costumbre se limitará a siete juegos, a menos de que uno sea tabla. Si uno de los teams gana tres de los 5 primeros juegos, la lucha terminará probablemente en Pittsburgh. Si no hay que suspender ningún juego por motivo del mal tiempo o de resultar tabla uno o más de ellos, la serie se terminará en una semana. El viaje en ferrocarril entre Washington y Pittsburgh puede hacerse fácilmente quedando mucho tiempo de descanso. En Forbes Field y en el Stadium de Griffith se construirán Stands adicionales para poder acomodar a 45 mil espectadores. El mayor número de personas que presenciaron juegos de los Gigantes en el otoño pasado alcanzó la cifra de 35,922 y el número mayor de asistentes al Polo Ground ha sido de 49,243.

En la hora del triunfo los críticos de base ball de Pittsburgh alaban al manager Bill McKechnie por las compras que hizo el invierno pasado a los Chicagos Cubs, que según dicen hizo mucho por darles el triunfo a los Piratas. Se recordará que el referido manager sorprendió al mundo beisbolero cambiándole a los Cubs a Cooper, Maranville y Grimm por Vic Aldridge, Granham y Al Niehaus. Al principio se supuso que esto era un mal paso.

Mc.Kechnie sin embargo buscaba los resultados que al fin encontró. En primer lugar estableció armonía entre sus jugadores, después de lo cual hizo de Grantham una primera base de alta calidad cuyos hitting ha ayudado mucho a los Piratas a ponerse a la cabeza de su liga. Pacaientemente llegó a hacer que Aldridge mostrase mejores cualidades y más seguridad como pitcher que Cooper en el Chicago.

Los críticos de Pittsburgh no echan de menos ni a Maranville ni a Grimm aunque este último ha jugado muy bien con los Cubs. En lugar de Maranville como segunda base Moore y Rawlings han reivindicado la inteligencia de Mc. Kechnie que hizo el trato con los Cubs mucho antes de que Fred Clarke fuese su consejero.

Mientras tanto Bucky Harris el manager casi muchacho de los Senadores habiendo puesto toda su confianza en sus viejos jugadores, ha errado sólo en un caso, Harris creyó demasiado en la habilidad de Gregg como pitcher sin acordarse que éste tenía más de 40 años. Hacía ya tiempo que Gregg estaba fuera de cualquier posibilidad dentro de las Ligas Mayores habiendo derivado hacia la liga de la costa del Pacífico, cuando atrajo la atención de Harris. El cálido clima de California había lubricado un poco las bisagras de las viejas atletas de Gregg y lo hacía aparecer como un jugador digno de campeonatos mundiales.

Los aficionados al base ball se rieron de Harris cuando este compró a Gregg por unos 20 mil pesos en efectivo asombrándose también cuando lo vieron ponerse el uniforme del Washington. Pero el joven Mr. Harrs no quiso creer que se había equivocado hasta hace diez días. Cuando se convenció del hecho entregó una notificación a Gregg enviándolo al Club New Orleans de la Ass. Meridional, como pago parcial por el Short Stop Myers.

Harris no obstante sabía bien lo que hacía en los casos de Ruether, Covelesquie, Joe Harris, Scott, Veach y Severied quienes a pesar de su edad ya algo madura se han portado satisfactoriamente.

Al volver de Europa ayer Harry Wills declaró que había llegado a la conclusión de que Jack Dempsey, el llamado campeón mundial de peso completo, nunca se enfrentaría con él en el ring. La Pantera Negra dijo que estaba dispuesto a olvidar a Dempsey para siempre y volvería su atención hacia otros boxeadores que quisiesen pelear con él.

Por espacio de dos años el que estas líneas escribe ha venido prediciendo que Dempsey evitaría un match con Wills, aun a costa de perder la simpatía del gran público deportivo norteamericano. Todos los esfuerzos hechos por la comisión atlética del estado New York para que el llamado campeón acepte este match han fracasado. Ni Tex Rickard ni Jack Kearns, manager de Dempsey han podido hacer nada para llevar a efecto el suceso más grande en la historia del ring.

Por cerca de 5 años Dempsey ha estado evitando el reto del negro, recurriendo para ello a toda clase de subterfugios, por lo que no es de extrañar que Wills esté convencido de que el llamado campeón no quiere enfrentársele conformándose con quedar desacreditado ante los fanáticos del boxeo.

Al hacer las declaraciones citadas Wills no comete ningún insulto para con Dempsey, antes al contrario el negro afirma que no culpa al campeón por proteger el título que lo ha hecho rico. Wills no es partidario de reclamar el campeonato mundial por decisión sin pelear, prefiriendo ganarlo dentro de las cuerdas.

Los amigos de Jimmy Slatery heavy weight de Buffalo, después de su nocao por Dave Shade en junio pasado insisten en que su derrota se debió a encontrarse en malas condiciones físicas. Slattery, antes de la pelea con Shade, había sido saludado en algunos círculos como "futuro campeón mundial de peso completo". A estas esperanzas puso fin rápidamente el walter weight californiano.

El jovenzuelo de Buffalo que hoy cuenta 21 años tiene dos magníficas oportunidades para reivindicarse, durante este mes. Está señalado ya para pelear un match de 15 rounds con decisión contra Paúl Berlembach, campeón mundial de light heavy weight, en el stadium Yankees, la semana que viene. Más tarde medirá sus habilidades con las de Harry Greb, que posee el título mundial de middel weight, en Polo Ground.

Si Slattery derrotara a Berlembach y a Greb los aficionados al boxeo se asombrarían, porque las apuestas son muy fuertes contra él.

ESTADO DE LOS CLUBS EN LA LIGAS DEL SUR, INTERNACIONAL Y ASOCIACION AMERICANA

LIGA DEL SUR

Clubs	G.	P.	Ave.
Atlanta.	77	62	554
New Orleans	76	62	551
Memphis.	73	68	518
Nashville	71	66	518
Mobile	70	69	504
Chattanooga.	65	73	471
Little Rock.	61	77	442
Birmingham	61	77	442

LIGA INTERNACIONAL

Clubs	G.	P.	Ave.
Baltimore	94	51	649
Toronto.	90	57	612
Rochester	77	68	531
Buffalo.	71	75	486
Reading.	65	77	458
Jersey City	62	79	440
Syracuse.	65	81	445
Providence	53	88	376

ASOCIACION AMERICANA

Clubs	G.	P.	Ave.
Louisville	95	47	669
Indianapolis.	78	65	545
St. Paul	73	69	514
Kansas City	69	72	490
Minneapolis	75	69	521
Toledo	64	78	451
Milwaukee	63	81	438
Columbus	49	91	350

Hilario Martínez Ganó por Decisión de los Jueces a Aramís del Pino en doce Rounds

MARTINEZ PUSO UNA FABRICA DE GUANTES A ARAMIS DESDE QUE SONO EL GONGO HASTA EL FINAL

Un solo round, el quinto, le dieron los jueces al boxer cubano; el décimo tablas y los demás fueron todos a favor de Hilario Martínez

BLACK BILL HARA HOY CUATRO ROUNDS DE EXHIBICION

Los fanáticos presenciaron anoche un buen programa de peleas que se desenvolvió sobre el ring del Colón Arena. Cuatro preliminares, todos a cuatro rounds, que sirvieron de introducción a la pelea grande, al star bout, desarrollado por el Mosquetero Anaranjado (Aramís del Pino) y el campeón light weight de España, Hilario Martínez.

Para los lectores que estén de prisa y no quieran continuar leyendo, es decir, llegar hasta el fin de esta información, diré que Martínez puso sobre la anatomía de Aramís del Pino una fábrica de guantes desde que el referee, que lo era Fernando Ríos, dió la voz de ¡fight! hasta que en el término del duodécimo levantó la diestra del boxer español.

Los jueces dieron por ganados a Hilario Martínez diez rounds, uno perdido, que fué el quinto, y uno tablas, que fué el décimo. Pero digamos algo de cómo se desenvolvieron esos rounds.

Pepe el Americano, el popular anunciador de todas nuestras grandes peleas, una esquina del triángulo insustituíble formado por Fernando Ríos, Valmaña y él. Pues sí, Pepe anuncia el peso de los boxers a la vez que los presenta al público: Aramís del Pino, 131 libras; Hilario Martínez, 132 libras. Son recibidos cariñosamente con una nutrida salva de aplausos. Se invierte el tiempo de ritual en calzarse los guantes, echar sobre el encerado la pez rubia, reunirlos a todos en el centro del ring y leerlas la cartilla de los deberes y derechos cuando se efectúa un match.

Ríos da la orden de pelear, ¡fight!, y los muchachos se disparan desde sus esquinas respectivas para encontrarse en medio del tablado, donde cambian golpes rápidos. Martínez es quien lleva la ofensiva, se cubre perfectamente, hace su defensa impenetrable, mientras que al abrirla es sólo para pegar con una celeridad pasmosa, "mete los guantes por todas partes", como dije cuando hice la información del campeonato de "Los Pinos" al verlo hacer guantes con su sparring partner y manager señor Berty. Es un aluvión de golpes que le caen encima al Mosquetero, que lo aturden.

Se ve desde este comienzo que el que ha de llevar la voz cantante en el encuentro, ha de ser Martínez, que en los demás rounds continúa pegando con igual velocidad, siempre bien cubierto, y lo mismo pega desde distancia golpes extendidos o rectos, que en los clinchs, donde martillea sobre los hijares y estómago de su oponente.

En el cuarto round Hilario realiza maravillosos cruces de izquierda y derecha, pegando en la quijada del Mosquetero, lo golpea rabiosamente al llevarlo sobre las sogas y lo pone groggy, pero Aramís no cae y suena la campana.

En el quinto, que fué el mejor round de Aramís, logra éste desembarcar dos buenos uppercuts sobre Hilario, quien logra rehacerse y terminar sin novedad alguna.

En el séptimo round Hilario le conecta una derecha a la quijada y lo tira sobre el encerado por el conteo de nueve, se levanta y pronto suena el gongo salvador para el Mosquetero. Y así, en esa forma siempre favorable a Martínez, continúa la pelea y se desenvuelven los demás rounds. El décimo parece tablas, los dos boxers realizaron poco esfuerzo en ese round. Luego vienen el onceno y el duodécimo, donde es Martínez quien continúa llevando la voz cantante. Cuando el referee recibe los papelitos de manos de los jueces, y levanta el brazo del valiente muchacho valenciano, se deja oir una atronadora salva de aplausos. Luego, al levantarse Aramís y salir por entre las sogas, es también saludado ruidosamente por los millares de sus simpatizadores, que el Mosquetero ha sido en todo tiempo el boxer más popular que hemos tenido.

El primer preliminar lo ganó Bacallao por decisión a José López. El segundo lo ganó Vicente Villar al recibir un golpe bajo (foul) de Solera. En la tercera pelea el referee la suspende antes de terminar el cuarto round, a la mitad de éste, para que el oponente de Kid Salgado no recibiera más castigo de éste Y por último, el semifinal entre Young Cárdenas y José Sarriá fué ganado por Cárdenas, un negrito bailarín que tiraba las trompadas como si estubiera tumbando mangos, pero que con ese extraño sistema logró disfrazar a Sarriá de tal manera, que al serle abierta después la puerta de su casa, con seguridad que no lo conocieron.

Ponce de León fué presentado a los fanáticos por Pepe el Americano en compañía de Ab-el-Kebir, no para que lo conocieran, sino para que supieran que el sábado entrante se encontrarán en el ring por primera vez en Cuba, ya que antes lo efectuaron en España, donde Ponce ganó por decisión el encuentro.

También fué llevado al centro del ring la maravilla cubana del peso mosca, Black Bill, para saludar al público, que lo ovacionó ruidosamente y de manera merecida por sus doce victorias consecutivas en tierra del Tío Sam.

Black Bill aparecerá hoy en el Colón Arena haciendo cuatro rounds de exhibición en el beneficio a la viuda de Víctor Muñoz, lo que será una gran atracción, además de discutirse en ese programa de hoy el campeonato de peso mosca entre Jenaro Pino y Ramón Pérez. Un gran programa al que por ningún motivo pueden faltar los fanáticos, nó solamente por los bouts que se ofrecen, sí que también por los fines benéficos del mismo.

Pincho Gutiérrez me pidió dijera por este medio que él estaba dispuesto a pelear a Cirilín Olano con Hilario Martínez, vencedor de la pelea estelar de anoche.

Ya lo saben los promotores y también los fanáticos.

GUILLERMO PI.

GENARO PINO Y Y RAMON PEREZ DISCUTEN HOY LA FAJA MOSCA EN EL RING DEL COLON ARENA

BLACK BILL HARA UNA EXHIBICION DE CUATRO ROUNDS

Hoy domingo 6 de septiembre, es el día designado para la celebración del gran programa boxístico a beneficio de la viuda del inolvidable Víctor Muñoz.

Los encuentros que forman el programa son de indiscutible mérito, además, en el Star Bout pelean Ramón Pérez y Genaro Pino para discutir la Faja Flyweight de Cuba, la que será entregada al vencedor al terminarse ese encuentro que promete ser sensacional.

El domingo es el día en que los fanáticos deben demostrar su admiración y agradecimiento a la gran labor que libró Víctor Muñoz en unión de otros grandes periodistas cubanos, para dar a conocer los sports y atletas cubanos en otros países. Son pocos los que hacen eso, y por eso, como son pocos, ahí está el mérito; y ahora que la viuda de uno de ellos, la digna compañera de Víctor, está en situación difícil deben los fanáticos en general, sus muchos amigos y admiradores invadir el Estadium de la Arena Colón para ayudarla a aliviar su situación.

La viuda de Víctor Muñoz nos ha rogado demos las más expresivas gracias y expresemos su eterno agradecimiento a todos aquellos que tan desinteresadamente se han brindado a ayudarla y que han tenido infinitas atenciones para ella.

Antes de cerrar queremos dar una noticia que gustará a los fanáticos.

"Pincho" Gutiérrez, el manager del sensacional flyweight cubano se ha brindado generosamente a ayudar en esta altruista obra, a cuyo efecto, permitirá que su boxeador Bill dé una exhibición con cualquier flyweight o bantamweight que posiblemente será Kid Salgado, el próximo Campeón Bantamweight de Cuba. Ya lo saben los fanáticos, A COMPRAR ENTRADAS. FANATICOS.

UNA CARRERA QUE DEJO DE ANOTAR ALONSO EN EL PRIMER INNING EVITO UN TRIUNFO AL FERROVIARIO SOBRE EL CLUB POLICIA

Francia gana el tercer match final inter-zonas de la Copa Davis

FOREST HILL, septiembre 6. (Associated Press).—La enseña tricolor francesa ondeó triunfalmente sobre la Unión Jack de Australia en el tercer match de los finales inter-zonas de la Copa Davis discutido hoy en el West Side Tennis Club. René Lacoste y Jean Borotra vencieron a la combinación antípoda formada por Gerald Patterson y John P. Hawkes en un emocionante match a 5 sets, por 6-4, 3-6, 6-4, 1-6 y 10-8.

El juego sostenido de los franceses pudo más que la brillantez de la labor australiana en este match. Hubo momentos en que los antípodas se elevaron hasta alturas inexpugnables para sus contrincantes; pero en otras, su extremado deseo de ametrallar materialmente a los representantes de Francia destruyó su exactitud y acumuló puntos a favor de los europeos.

Antes de asegurar la victoria, los franceses estuvieron cinco veces en situación vacilante, puesto que los australianos no se avinieron a admitir su derrota sin oponerse antes tenazmente a ello.

Francia ganó el set inaugural por 6-4, abriéndose paso dos veces a través del formidable servicio de Patterson. Los australianos correspondieron llevándose el segundo set por 6-3 y restando el servicio de Borotra otras dos veces.

El tercer set fué para los representantes galos, por 6-4, teniendo Hawkes dos rachas malas. El cuarto set lo ganaron fácilmente los antípodas por 6-1, frustrando repetidas veces los servicios de Lacoste y Borotra.

Luego vino el final, reñido set que constituyó una de las luchas más reñidas y emocionantes que registra la misma historia de la Copa Davis. Con una ventaja los franceses de 5x2 al terminar el séptimo juego, los australianos parecían estar ya definitivamente caídos, pero se crecieron y empataron con sus rivales ganando los juegos octavo y décimo y avasallando a Borotra en el noveno.

El primer punto por matches a favor de los franceses sobrevino en el noveno juego con un servicio de Borotra. Pero con colocadas magistrales los australianos recuperaron el terreno perdido y por último ganaron el juego. En el décimo Hawkes puso en juego su famoso "raquetazo retorcido" que fué el problema de la tarde; pero los franceses lo resolvieron y alcanzaron una ventaja de 15 a 14. Las hábiles colocadas de Patterson y un out por los franceses dió a los australianos una situación favorable después de la cual Patterson colocó de nuevo eficazmente la bola, obteniendo la victoria. Después, los franceses ganaron el set en el juego 18 y con él el match.

La victoria de hoy da a Francia una gran ventaja estratégica en la batalla que decidirá quién habrá de enfrentarse con Norteamérica en el round definitivo. Ambas naciones supervivientes compartieron ayer los matches de singles, y el triunfo de hoy significa un margen de 2 a 1 para Francia.

Los matches finales inter-zonas se celebrarán el lunes día en que James O. Anderson, capitán australiano, se enfrentará con Lacoste, y Patterson lo hará con Borotra. Si Francia empata el lunes en los singles, obtendrá el derecho de tratar de arrebatar la Copa Davis a los Estados Unidos, mientras que Australia tendrá que ganar todos los encuentros para gozar de tan codiciado privilegio.

En un match de exhibición a un set anterior al de la Copa Davis, el californiano William Johnston derrotó a William Tilden II por 6-4. En otra exhibición posterior al star-match, el team americano de doubles de la Copa Davis formado por Vincent Richards y R. Norris Williams II venció a James O. Anderson de Australia y Manuel Alonso, de España, 6-0, 7-5.

Por un jonron de Freigau no pudo desquitarse el "Cinci"

CHICAGO, septiembre 5. (Associated Press).—El Cincinnati empató hoy un double header con el Chicago, ganando el segundo juego 4 a 1, después de haber recibido una lechada, 6 a 0, en el primero.

Keen se debilitó en el octavo inning del segundo juego y los visitantes le batearon a todas las esquinas del terreno en el noveno y ganaron fácilmente. Un jonrón de Freigau en el primer inning salvó a los Cubs de una lechada.

El pitching de Kauffmann y algunos batazos oportunos de los Cubs fueron la causa de la derrota de los Reds en el primer juego.

Anotación por entradas del primer

PRIMER JUEGO

CHICAGO

	V.	C.	H.	O.	A.	E.
González, 1b.	3	2	3	11	1	0

Anotación por entradas

Cincinnati	000 000 000	0	6	1
Chicago	100 201 02x	6	10	0

Baterías: Mays y Hargrave; Kaufmann y Hartnett.

SEGUNDO JUEGO

CHICAGO

	V.	C.	H.	O.	A.	E.
González, 1b.	4	0	1	14	1	0

Anotación por entradas

Cincinnati	000 000 013	4	10	1
Chicago	100 000 000	1	7	1

Baterías: Benton, Krueger; Keen y Hartnett.

También hay que tener en cuenta que los Pulgarcitos pudieron empatar el score en el octavo acto por una marfilada de Bardina.— Don Ignacio Ruiz dió en el onceno inning el hit que hizo cristalizar la carrera de la ganancia.

(POR PETER)

Dos cosas muy malas advertimos en el match de ayer entre Policía y Ferroviario, celebrado en los grounds del Vedado Tennis; una de ellas en el inning inicial, cuando el lanzador Alonso pereció sobre la goma, y la otra en el octavo episodio en el que gracias a una marfilada del veterano Bardinas, los pulgarcitos pudieron empatar el score por segunda vez.

OH, USTED ALONSO

El zurdo serpentinero del Ferroviario es un excelente muchacho además de ser un pitcher de puntería y un bateador de los más temibles, pero ayer, a pesar de haber puesto de manifiesto todas esas sus buenas cualidades quedó como aquel otro don Alonso del cuento.

Los muchachos de Horacio iniciaron el match dando dos tablazos de extra innings, salidos de los bats de Ballesteros y Puig que se convirtieron en las tres primeras carreras porque Castro, que había forzado en segunda el out de Cándido Hernández, que había llegado a la inicial por error del defensor de la adulterina ferroviaria, llegó al hogar de sus tíos con la carrera de la quiniela al cristalizar el primer tubey, de Gerardo, al jardín central.

Esta ventaja tan prematura les puso la carne de gallina a los partidarios del team de Luyanó, mientras a los simpatizadores del Loma las causó una alegría intensa. Pablito Palmero se relamía de gusto, pues con esa derrota, veía ya muy cerca de él la championabilidad del Loma, por la que tanto se está desgastando su prodigioso brazo.

Pero el gozo se fué al pozo. En esa misma entrada inicial los pulgarcitos le consiguieron un boleto de libre tránsito a don Ignacio Ruiz (esto de don es por la edad,) y con un hit de Ruiz ligado con dos malos tiros de Castro, primero uno cuando trató de sacar out en la antesala a del Rey cuando Solís machucó la bola, y después otro cuando con las bases llenas Alonso dió un besa-la-mano a Ignacio que tiró a Castro y éste a Cándido tratando de completar un double-play. El primer tiro del receptor policiaco evitó que del Rey quedara friecito en la base de las angustias, y el segundo motivó que Ruiz y Solís llegaran a home mientras el inicialista y el jardinero derecho corrían tras la esféride que huía velozmente delante de los policías como si fuera un apuntador de terminales. Uno de los guardadores del orden pudo atraparla y la lanzó rápidamente al cuadro, evitando con ello que Alonso, que también corría en la recholata tuviera que demorarse en la tercera esquina. Flores bateó al cuadro y pereció por la vía Ballesteros-Hernández, y ya con dos outs fué entonces cuando surgió el "priving" del serpentinero de Cabrera, quien sí hace las cosas como se deben, otro hubiera sido el resultado del encuentro, y a estas horas no estarían tan contrariados los ferroviarios ni tan contentos los amantes de las sedas deportivas de los bolsheviquis del Loma.

Estando Alonso en tercera, con dos outs, Reguera, roleteó un rolling por esa base, y al atraparlo Ballesteros, hizo además de correr como para ver si privaba a Gerardo y en vez de tirar a la inicial lo hacía a home, pero Gerardo tiró a primera y a pesar de haber dos outs, Alonso no corrió a home, falta que cometen muy a menudo todos los amateurs, y dió por resultado que Cándido Hernández cometió un "muffed" con el tiro de Ballesteros y el bateador quedó "safe" en el primer saco, pero éste recogió pronto la bola y tiró a home y Castro se encargó de poner out a Alonso, quien había corrido cuando vió el error y no tuvo tiempo de llegar con la carrera del empate, lo que hubiera hecho fácilmente si hubiera partido de tercera tan pronto como su compañero dió el batazo. Esta carrera que dejó de anotar el Ferroviario le hizo gran falta después según podrá apreciar el lector que siguiera leyendo.

UN TWO BAGGER DE GARRIGA

Tres por dos se mantuvo el score hasta el sexto acto que fué en el que los policiacos iniciaron de nuevo la ofensiva. En este episodio, después que Vietti había abanicado la brisa y Bardina perecido con un fly al short Garriga se destapó con un hit bianguiar al centro que puso en movimiento a Flores y a Ferrer. Después Guardes disparó un hit de rolling por el left y Garriga entró en home, no pudiendo hacer el bateador que había llegado a la intermedia en el tiro que se hizo inútilmente a home porque don Ignacio acabó el inning con una línea a las manos de Del Rey.

UN CUADRANGULAR DE FLORES

Pero los pulgarcitos correspondieron en el primer inning, y se dispusieron a hacerlo también en el sexto. Solís que fué el primer bateador de la entrada roleteó por segunda y fué out en la primera, después Alonso dió su segundo hit consecutivo al centre y le siguió Flores con un flaisote estupendo que hizo vender periódicos al viejito Bardina. Flores se deshojó sobre la esféride y la puso del tamaño de un corojo sacándola de la vista del umpire al primer bound, por el left-fiel, anotándose un home run que empató el puego, pues no hubo más nada en esta entrada porque Reguera y Ferrer no pudieron llegar a primera.

OTRO INNING ESPECTACULAR

Lo fué el octavo. En él hicieron par de carreras los dos clubs contendientes. Puig dió en este acto su segundo batazo de tres esquinas, tablén como el primero, por el centro y entró en seguida en home con el único hit que dió Viett en toda la tarde. Este llegó después a segunda cuando Del Rey cometió un error en tiro de Alonso y ganó la tercera cuando el mismo Del Rey cogió un foul-fly junto a la cerca. Y desde esta base llegó a home con un wild de Alonso.

También repitió el Ferroviario haciendo otras dos carreras y empatando el juego por segunda vez. Ruiz se posesionó de la inicial por error de Vietti; Solís fué out en fly al left, Alonso dió rolling al pitcher y mientras fué out en la primera Ruiz llegó a segunda. Flores disparó un hit al left haciendo que Ruiz entrara en home, pero Bardina en vez de tirar la bola al short para evitar que el bateador llegara a la segunda, tiró a home, inútilmente, y cuando Castro quiso evitar que el bateador llegase a la intermedia tiró mal y mientras la pelota se extendía en consideraciones por los jardines de extramuros, Flores llegó a home con la carrera del empate. La marfilada de Bardina no tiene perdón de Dios. Todavía en un jugador novato es pasajera, pero no en él que le han salido canas jugando a la pelota. Con dos carreras de ventaja, nada importa que hagan una, lo que hay que evitar es que hagan otra, y esto pudo haberlo evitado el exjugador del Antilla tirando la bola al short.

Y SE DECIDIO EL ONCENO

Empatado a seis carreras al finalizar el noveno inning hubo necesidad de jugar innings extras, y en el onceno, Garriga consiguió un boleto de libre tránsito, fué puesto en segunda por un sacri muy bien mandado por el manager Horacio Alonso y entró en home con un single de don Ignacio Ruiz, que aseguró de esta manera su triunfo.

A continuación va el score:

POLICIA

	V.	C.	H.	O.	A.	E.
Hernández, rf.	5	0	1	17	1	1
Castro, c	5	1	0	7	0	2
Ballesteros, 3b.	5	1	2	2	5	0
Puig, cf.	5	2	2	1	0	0
Vietti, ss	5	1	1	0	5	1
Bardina, lf	4	0	1	4	0	0
Garriga, rf	4	1	2	0	1	0
Guardes, 2b.	4	0	1	1	2	0
Ruiz, p	5	0	2	0	5	1
Arencibia, lf.	0	0	0	1	0	0
Sansirena, x.	0	1	0	0	0	0
A. Maura, rf	0	0	0	0	0	0
Totales	42	7	12	33	19	5

FERROVIARIO

	V.	C.	H.	O.	A.	E.
Del Rey, 1b.	3	0	1	6	1	1
R. Ruiz, 2b.	5	2	1	7	0	0
Solís, 3b	4	1	0	1	1	0
Alonso, p	5	1	3	1	5	1
Flores, cf	4	2	2	1	0	1
Reguera, rf	5	0	0	3	0	0
Ferrer, lf.	5	0	0	1	0	0
Freire, ss	4	0	0	4	1	0
Vela, c.	4	0	0	7	2	0
Echazábal, cf	1	0	1	1	0	0
Totales	40	6	8	32	10	3

Anotación por entradas

Policía	300 001 020 01	7
Ferroviario	200 002 020 00	6

Home runs: P. A. Flores.
Three base hits: A. Puig 2.
Two base hits: Alonso; O. del Rey; Garriga; Echazábal.
Sacrifice hits: Solín, Hernández, Guardes.
Stolen bases: C. Hernández.
Struck outs: Alonso 6; Ruiz 4.
Bases on balls: Alonso 1; Ruiz 1.
Dead balls: Alonso a Bardinas, Ruiz a Del Rey.
Wilds: Alonso.
Time: 2 horas 18 minutos.
Umpires: V. González, home; J. Magriñá, bases.
Scorer: Julio Fránquiz.
Observaciones: Puig out por bola bateada.
X corrió por Garriga en el 11.

TRECE PLAYERS CUBANOS FIGURAN YA EN EL STAFF DE TEAM DE LOS ROJOS

Los jugadores que hasta el presente ha contratado el manager Mike González, para el club "Habana" que jugará en el próximo Campeonato, son los siguientes: Dihigo, Levis, Mirabal, Tuero, Torres, Rojas, Herrera (Paíto) Chacón, Kakin, Quintana, Cueto, Torriente y Oms. Faltan los jugadores americanos.

Los jonrones bateados ayer en las dos Grandes Ligas

LIGA NACIONAL

Filadelfia .. .. .. Williams
Filadelfia .. .. .. Hawks
Filadelfia .. .. .. Wrightstone
New York .. .. .. Kelly
Chicago .. .. .. Freigau

LIGA AMERICANA

Boston .. .. .. Wingfield
San Luis .. .. .. Sisler
San Luis .. .. .. Rice
Chicago .. .. .. Falk
Chicago .. .. .. Barrett

Con sorprendente victoria "Marconi" gana en Belmont Park el Lawrence realization

NEW YORK, septiembre 5.—(Associated Press).—Causando una de las mayores sorpresas hípicas de la temporada actual de Belmont Park, el caballo Marconi, propiedad de L. T. Cooper, que se cotizó 15 a 1, ganó los Lawrence Ralization Stakes, a milla y 5|16.

Montado por Kenneth Noe, joven sensación kentuniana, "Marconi" tomó pronto la delantera sobre los demás caballos y alcanzó una ventaja de 10 largos en la recta del fondo, acabando con toda comodidad. En un reñido final, Swope, arrebató a Chanty la segunda posición, con Señalado en un cuarto y Peanuts en quinto. Dangerous fué sexto y Overall último.

La victoria de Marconi valió pesos 26 500 a su propietario.

Un movido juego dieron ayer los Gigantes y los Phillies

FILADELFIA, septiembre 5. (Associated Press).—Los Gigantes concluyeron su serie con los Phillies, ganando el juego de hoy, 14 a 10. Por ambas partes se dieron hits libremente y el fildeo en general pobre, haciendo los del Nueva York 6 errores. Virgil Barnes comenzó en el box por los Gigantes, pero fué noqueado en el primer inning, continuando Dean. El Filadelfia utilizó 4 lanzadores. Kelly dió su décimo octavo jonrón del año. También dieron circuitos Williams, Hawke y Wrighstone.

Anotación por entradas

New York	302 032 211	14	18	6
Filadelfia	410 011 012	10	14	2

Baterías: Barnes, Dean y Snyder, Carlson, Decatur, Knight, Couch y Wilson.

Derrota del team Cubano de Rifle

CAMP PERRY, OHIO, spbre. 5.—(United Press).—El team cubano de rifle ha quedado fuera de las competencias de tiro internacionales en el match de rifle a larga distancia, al quedar 32 puntos más abajo del de los Estados Unidos.

Al terminarse las dos primeras fases de las competencias, el team de los Estados Unidos le llevaba trece puntos al de los canadienses.

Al fin de estas dos primeras tapas, el team norteamericano tenía 1.193, de 1.200, habiéndose anotado 587 puntos en la de 800 yardas y 586 en la de 900. El team canadiense tenía 1,170 habiéndoso anotado 592 puntos en la de 200 yardas y 578 en la de 900. El team cubano, no logró alcanzar más que 1.131, anotándose 582 puntos en la de 800 yardas y 509 en la de 900.

Score del juego entre Washington y Boston

(Viene de la página diecinueve)

BOSTON

	V.	C.	H.	O.	A	E
Williams lf.	5	0	1	1	1	1
Flagestead cf.	4	1	1	2	0	0
Carlyle rf.	5	1	1	4	0	0
Todt 1b.	3	1	2	9	1	0
Prothro 3b.	3	0	1	2	4	1
Rogell 2b.	3	0	0	2	4	0
Wamby 2b.	0	0	0	0	0	0
Lee ss.	3	2	1	0	3	0
Bischoff c.	3	0	1	2	0	0
Wingfield p.	3	1	1	0	1	0
Boone x.	1	0	0	0	0	0
Vache xx.	1	0	0	0	0	0
Totales	34	6	9	24	14	2

x bateó por Rogell en el 7o.
xx bateó por Wamby en el 9o.

WASHINGTON

	V.	C.	H.	O.	A	E
McNeely cf.	3	3	2	0	0	0
S. Harris 3b.	4	2	3	3	4	0
Rice rf.	3	0	0	3	0	0
Goslin lf.	3	0	0	1	1	0
J. Harris 1b.	3	0	2	8	1	1
Bluege 3b.	4	1	1	1	3	0
Peckinpaugh ss.	3	0	0	2	0	0
Severeid c.	4	0	1	7	0	0
Ruel c.	0	0	0	2	1	0
Ruether p.	2	0	0	0	1	0
Ballou p.	2	1	1	0	2	1
uJdge z.	0	0	0	0	0	0
Totales	31	7	10	27	13	2

z corrió por Severeid en el 8o.

Anotación por entradas:

Boston	220 000 110	6
Washington	202 012 000	7

SUMARIO:

Two base hits: S. Harris, Flagstead, Prothro, Bluege, Ballou.
Three base hits: Todt (2); Severeid.
Home run: Wingfield.
Sacrifices: Goslin, Rice, Wingfield, Todt.
Double plays: Ruether a S. Harris, Prothro a Rogell a Todt.
Quedados en bases: Boston 9; Washington6.
Bases por bolas: por Wingfield 4; por Ruether 3; por Ballou 3.
Struck out: de Ruether 2; de Ballou 4.
Hits: a Reuther 5 en 4; a Ballou 4 en 5.
Pitcher ganador: Ballou.
Pitcher perdedor: Wingfield.
Umpires: Ormsby; Evans y Nallin.
Tiempo: 1:55.

NO HABRA NINGUNA PELEA DEL SIGLO ESTE AÑO, NI EN LOS QUE SIGUEN

Considera el célebre redactor deportivo Mc Geehan que todo lo actuado ha sido una farsa.—Dos millones de pesos para un encuentro en que figura el campeón de la nariz enigmática. Los prejuicios de raza contribuyen a que Dempsey siga luciendo su faja en Hollywood.—Jack Kearns es, en realidad, el que tiene cogido al toro por los cuernos.

Cualquiera cronista deportivo que pretenda, especialmente en la rama de las coliflores erigirse en profeta, anda mal aconsejado. Está mareado, como diría Mario Mendoza. Hablando en metáfora, se colocaría en la situación de que su propio augurio se le fuera de uppercut con su quijada. Los expertos, naturalmente, tienen que hacer predicciones de vez en cuando, pero yo en general resisto la tentación, por no pertenecer a ese honorable gremio.

Pero ahora, que pretendo ponerme fuera de alcance de los tomates en el límite Volsteadiano de las doce millas, me voy a permitir el lujo de una predicción antes de la partida. NO HABRA NINGUNA PELEA ENTRE DEMPSEY Y WILLS ESTE AÑO, NI EN NINGUN AÑO QU ELE SIGA. Esta rotunda afirmación lanza algo parecido a un mentís sobre todas las sesiones caligráficas, de firmas y contrafirmas con informe pericial de Agapito Cabrera, en que se han venido entreteniendo los señores Rickard, Kearns, Dempsey, Fitzsimmons, Wills y Paddy Mullins, la Esfinge irlandesa.

Todos estos filántropos han estado firmando documento tras documento con el saludable propósito de que Dempsey se introduzca en el ring con Wills, pero a pesar de todo este ejercicio de muñeca, el Senegalés y el campeón de la pantalla hasta el presente siempre han tenido tres mil millas o más entre ellos. Y esa será la distancia menor que a ambos en el futuro separe.

Todo lo anterior puede sonar como el colmo del pesimismo si pensamos que Mr. Rickard se halla activamente ocupado en reunir firmas para el bout y la Comisión de Boxeo secunda a Rickard en su ardua labor de recoger autógrafos. No pretendo escrutar la tortuosa mentalidad del grande promotor ni mucho menos hacer una suposición acerca de sus motivos, pero Mr. Rickard debe de convencerse ya de que esta pelea nunca llegará a cristalizar.

Los prejuicios de raza harán que sea tan difícil de hallar un local donde aterrizar este bout como sería para una paloma mensajera llegar a su destino desatado un tornado por sobre la pradera. Mr. Rickard debería saber esto por experiencia. El tuvo ocasión de promover un encuentro por el campeonato entre un caucásico y un senegalés cuando se encontró entre sus manos el problema de James J. Jeffries frente a Jack Johnson. Halló la solución y logró hasta ganar algunos cientos de miles de pesos en el negocio. Pero estuvo al borde de la catástrofe, de la bancarrota total.

Mr. Rickard firmó a Jeffries y Johnson para una pelea en San Francisco cuando el pugilismo por un espacio de tiempo de 45 rounds era absolutamente legal en el estado de California. Los atletas empezaron su entrenamiento. Mr. Rickard dió comienzo a su estadio después de satisfacer los apetitos de algunos émulos de ediles habaneros. Se metió hasta la profundidad de cincuenta mil hojas de lechuga, lo que en esos días no tenían la relativa insignificancia del presente.

Súbitamente el Gobernador de California anunció que si Rickard se atrevía a celebrar la pelea, él acudiría a su guardia pretoriana para impedir que tamaña barbaridad tuviere efecto. Muchas influencias acudieron para apoyar a Mr. Rickard. Los periódicos temblaban de indignación. El pugilismo era una institución legal y el Gobernador de California no tenía derecho a intervenir en el asunto. Estaba extralimitando su autoridad. Podían querellarse contra él por perseguir injustamente a dos pacíficos boxeadores en el ejercicio de su profesión.

"Sin que deje de comprender nada, y a pesar de todo", dijo el Gobernador de California, "Si estos dos hombres entran en un ring en California, yo impediré que peleen aunque para ello tenga que emplear toda la fuerza pública a mi disposición."

Pese a tener de su parte a "Kid" Ley, Mr. Rickard de repente se mudó para Reno, Nevada, donde tuvo que dar comienzo a la construcción a una nueva arena. Y dijo, "Nunca más mezclaré a los de tez pálida con los de piel obscura", o algo que quería decir lo mismo en menos palabras.

MONTAÑAS A ESCALAR

Consideren las dificultades que tendría que vencer Mr. Rickard o cualquier otro promotor que pretenda efectuar la sesión Wills-Dempsey. Rickard engatusó a Jeffries con $100,000. Johnson se conformó con $25,000 y una oportunidad para ajustarse sin discusión la faja.

Ahora se mencionan cantidades que más bien suenan como deudas nacionales o empréstitos balcánicos en conección con la pelea Wills-Dempsey. Individuos versados en la tasación de coliflores y que vienen tomándole el pulso al mercado, declaran que tendría que estar a la vista una entrada de taquilla de más de Dos Millones de Pesos antes de que Dempsey y Wills consintieran en cambiarse saludos en el cuadrado de sogas. Esa cantidad de dinero no puede reunirse en Nevada ni en ningún otro estado de virulilla. Más aún, Nevada, acto continuo del bout entre Jeffries y Johnson, se infectó del virus de la virtud que hasta hoy no ha sido posible extirparle. Las peleas están catalogadas como non gratas en Nevada.

Se habla de Tía Juana en la Baja California, un paso a través de la frontera de San Diego, pero espectadores dispuestos a contribuir Dos Millones para la pelea, no se preparan a hacer un viaje de esa naturaleza por ahora.

De más está el decir que con un estadio de buenas dimensiones en New York o New Jersey, el bout atraería suficiente número de paganos, pero me atrevería a asegurar que ni el Gobernador de New York ni el de New Jersey podrían resistir el escándalo ni los sermones reformistas que surgirían en cuanto la pelea fuera un hecho. Aun en el caso de ser como Celia, sordo a los ayes e insensible al ruego, cabría entonces la intervención federal.

¿DONDE ESTAS, JUSTICIA?

Todo esto es muy sensible, pero no deja de ser la verdad. Harry Wills, la Pantera de Nueva Orleans, tiene moral y legalmente derecho a un chance para optar por el campeonato. Debería tenerlo garantizado o la industria del boxeo debe ser abolida. Pero no tendrá la oportunidad deseada.

En primer lugar, Mr. Jack Dempsey no se ha de meter en el ring con él aunque todo fuera viable y no existieran ya dificultades que vencer. Las demas razones son secundarias, pero le pasaremos ligeramente la vista. Impopular como es el campeón caucásico de peso completo en el momento actual, en las filas de todos los admiradores del arte moderno de asesinar científicamente, existe la noción de que toda la civilización blanca automáticamente sería objeto de un knockout si un senegalés, como el que no quiere la cosa, acostara a Mr. Jack Dempsey en la resina.

Yo repito aquí, que no sostengo la referida teoría. No considero un signo de progreso de Senegambia ni de decadencia nórdica que Harry Wills le aplicara la poción soporífica a Jack Dempsey. Difícilmente puedo imaginarme nada que represente menos para la civilización del mundo en general. Pero es un hecho que este prejuicio existe.

Hay otra razón para que esta pelea jamás tenga lugar. La noción cada día mayor entre los posibles espectadores de que no vale los Dos Millones que tienen que brotar para que la misma tenga lugar. Cuando no hay bolsillos dispuestos para esquilmar, no hay pelea.

TRISTE FORTUNA DE DEMPSEY

Aseguran que el contrato que le firmó Jack Dempsey a Mr. Jack Kearns en los días que andaban más unidos que la cámara fotográfica y César Sánchez, es uno de esos contratos de filo, contrafilo y puntas como diría el Maestro Rivas. Explica fácilmente el deseo de Kearns de firmar a Mr. Dempsey bajo los auspicios de Tex Rickard.

El contrato versa como sigue: "Si Kearns firma a Dempsey para un bona fide bout—(el que se firma con la intención de celebrarse) —con una sólida garantía, entonces Dempsey tiene que pelear y darle a Kearns su porcentage. Si se niega a pelear, entonces Kearns tiene preparado el camino para demandar a Dempsey y cobrarle lo que la pelea le hubiera producido a la sociedad si Dempsey hubiera cumplido su parte del compromiso peleando."

Todo esto es muy lamentable. La siguiente pelea que efectúe Dempsey será con los guantes legales, teniendo como adversario a su antiguo tutor. Mr. Kearns continúa siendo el campeón financiero del ring. Si Dempsey se faja, cobra Kearns, y si no pelea, le paga a Kearns. Eso convierte a Kearns en el campeón, o, por lo menos, así debería hacerlo.

Nota del Traductor:—Esta traducción de un magnífico artículo del maestro McGeehan, nos ha parecido muy oportuno para acabar de convencer a los fanáticos locales de boxeo de que jamás el campeón de la nariz enigmática se meterá con la Pantera en el ring.

VENTA ESPECIAL DE LOS LUNES

Rebajadas el cincuenta por ciento todas las mercancías procedentes de un lote que hemos adquirido baratísimo para casi regalarlo. Lo más original en Locería, Cristalería y Ferretería

FERRETERIA DRAGONES

AVENIDA DE ITALIA, Galiano, 124

Por Hispano-Iberia y Fortuna-Juventud se Discutirán Hoy las copas Cruz Roja Española y Reina Victoria

HOY SE EFECTUARAN LAS COMPETENCIAS SENIOR DE NATACION Y DIVING EN AGUAS DEL H. Y. C.

A LAS 8 A. M. DARAN COMIENZO LAS JUSTAS QUE TAN BRILLANTEMENTE HAN SIDO ORGANIZADAS POR LA UNION ATLETICA DE AMATEURS.—LOS CARIBES, FAVORITOS.

Hoy, a las ocho y media de la mañana, tendrán efecto en las aristocráticas aguas del Havana Yacht Club, las competencias de natación y diving de los atletas seniors de la Unión Atlética de Amateurs. La Universidad, el Havana Yacht y la Y. M. C. A. son los equipos contendientes y como quiera que todos han practicado convenientemente a sus muchachos, es de esperarse uno de las reñidas luchas náuticas que recuerda la natación en Cuba.

El pase a los muelles del Havana Yacht es gratis al público, gracias a la amabilidad de la directiva del Havana Yacht, nuestra decana sociedad náutica, que cedió galantemente sus terrenos a la Unión Atlética de Amateurs.

A continuación véase como se alinearán los atletas en las respectivas justas de hoy:

50 metros de frente

1.—José A. Morales, H. Y. C. 2.—Gonzalo Silverio, U. H. 3.—David Todd, Y. M. C. A. —4.—Allan Collazo, M. Y. C. 5.—Pedro Solana, U H. 6.—Ramiro Raussá, Y. M. C. A. 7.—Julio D. Argüelles, H. Y. C. 8—Narciso González, U H. 9.—Carlos Gutiérrez, Y. M. C. A. —Suplentes: Rafael Fernández, Havana Yacht Club y Armando Barrientos, Universidad.

200 metros

1.—Onofre Vives, Y. M. C. A. 2.—González Silverio, U. H. 3.—Alberto Gou, H. Y. C. 4.—Pedro Miranda, Y. M. C. A. 5.—Mario Colete, U H. 6.—Eloy de Castroverde, H. Y. C. 7.—Eusebio Faura, Y. M. C. A. 8.—Pedro Solana, U. H. 9.—Gustavo Villoldo, H. Y. C. Suplentes: Bartolomé Ducassi, U. H. y Rodolfo Betancourt, H. Y. C.

50 metros de espalda

1.—Armando G. Menocal, Y. M. C. A. 2.—Eusebio Soriano, U. H. 3.—Eloy de Costroverle, H. Y. C. 4.—Narciso González, U. H. 5.—José A. Morales, H. Y. C. 6.—Gabriel Gómez, U. H. 7.—José A. Fernández, H. Y. C. —Suplentes: Gonzalo Silverio, U. H. y Luis Camps, Habana Yacht Club.

100 metros

1.—Allan Collazo, H. Y. C. 2.—Ramiro Daussá, Y. M. C. A. 3.—Gonzalo Silverio, U. H. 4.—Carlos Perkins, H. Y. C. 5.—Armando G. Menocal, Y. M. C. A. 6.—Pedro Solana, U. H. 7.—Alberto Gou, H. Y. C. 8.—Pedro Miranda, Y. M. C. A. 9.—Ramiro de la Riva, U. H. Suplentes: O. Gutiérrez, H. Y. C. y Salvador Lanz, U. H.

400 metros

1.—Alberto Gou, H. Y. C. 2.—Onofre Vivas, Y. M. C. A. 3.—Gonzalo Silvero, U H. 4.—Gustavo Villoldo, H. Y. C. 5.—Pedro Miranda, Y. M. C. A. 6.—Mario Colete, U H. 7.—Eloy de Castroverde, H. Y. C. 8.—Esteban Faura, Y. M. C. A. 9.—Raoúl S Ramírez, U. H. Suplentes: Rodolfo Betancourt, H. Y. C. y Guillermo Rojas, U. H.

Diving

1.—Juan González, H. Y. C. 2.—Eusebio Soriano, U. H. 3.—Amadeo Piñeira, Y. M. C. A. 4.—Silvio O'Farril, H. Y. C. 5.—Julián Ibarra, U H. 6.—Eloy de Castroverde, H. Y. C. 7.—Pedro Solana, U. H. Suplente: Gonzalo Silverio, U. H.

Relevo

1.—Team de la Universidad. 2.—Team de la Y. M. C. A. 3.—Team del Habana Yacht Club.

Jueces: Referee: Miguel A. Moenck. De salida: Adolfo Bock; Auxiliares: Nicolás Herrera, Julio Figueroa y Sergio Varona; Time Keepers: Ibrahim Consuegra, Jr., Rafael Posso, Francisco Brú y Francisco de la Carrera; de Diving: Eusebio Batista, Jorge Villoldo y Adolfo Bock; Inspectores: Octavio Machado y Alberto Chomat; Anotador: Alberto Nestos Coronado y Anunciador: Francisco Vilahú.

El cubano parece flaquear en los finales de la temporada: le llevan 15 puntos

Ya es algo "grave" la ventaja que le saca Eddie Earys, el player del Worcester, a nuestro querido compatriota Pafto Herrera, del Springfeld, en la lucha que ambos sluggers vienen manteniendo por el champion bate de la Liga.

El cubano parece estar flaqueando ahora, que son precisamente los momentos más precisos para iniciar el "batting streak" que le dé la posesión de tan ansiado título. Earys, por su parte, no desmaya y sigue castigando la bola con la msma dureza que antes.

Desde luego, que nada se ha perdido aún; pero la ventaja de 15 puntos no se salda muy fácilmente, sobre todo, ahora que ambos players tienen mas de 300 veces al bate. Pafto tiene 358 y Earys 373; si el cubano consigue tener una buena semana, en la que viene, entonces podremos decir que el champion bate de la Liga del Este será para Cuba, pues la temporada en este circuito está al caer.

Véase el estado de los cinco primeros sluggers, de acuerdo con sus últimos averages oficiales:

	J.	V.	C.	H	Ave
Earys, Wor . . .	103	351	61	131	373
Herrera, Spring .	131	317	89	185	358
Donahue, Water.	109	412	71	141	342
Standaert, Spring	118	447	84	153	340
Stengel, Wor . .	85	274	58	91	333

PONCE DE LEON VS. MORO KEBIR EL SABADO 12

El próximo sábado 12, y bajo los auspicios de la United Promoters Corporation, subirán al ring de la Arena Colón, para pelear doce rounds, Enrique Ponce de León y su antiguo rival el moro Abd-el-Kebir.

Este formidable kabileño, que es oriundo de Casa Blanca, en la zona francesa de Marruecos, tiene un magnífico cartel, adquirido a expensas de los mejores ejemplares europeos, a los que ha vencido en sensacionales encuentros.

Con Ponce ya peleó Abd-el-Kebir una vez, durante la visita que hizo el Topacio cubano a Barcelona, probando hasta la saciedad su inmenso valer y sus excepcionales condiciones de peleador tan temible por su inteligencia como por su punch aplastante y definitivo.

Tan pronto como adquiramos nuevos datos sobre esta magnífica pelea que se prepara nos apresuraremos a darlos a conocer, para que nuestros lectores tengan tiempo de ir afilándose los dientes.

Abd-el-Kebir, que pertenece al establo boxístico de monsieur Bertys, del que también forman parte Julián Mora. e Hilario Martínez, se está preparando convenientemente en el chalet del reparto Los Pinos en que el manager francés ha establecido su campeonato.

FEDERACION OCCIDENTAL DE FOOT BALL ASSN.

ORDEN DE JUEGOS

Para hoy domingo, en Almendares Park, a beneficio de la Cruz Roja Española

Copa Asociación de la Prensa

1.15 p. m.: Castellano vs. Sporting F. Gijonés.

Copa Cruz Roja Española

2.30 p. m.: Iberia vs. Deportivo Hispano América

Copa Reina Victoria

4.00 p. m.: Fortuna vs. Juventud Asturiana.

LIGA DEL SUR

	C	H	E
Mobile	3	9	2
New Orleans	5	10	2

Baterías: Caldera, Murray y Chaplin; Martina y Dowie.

	C	H	E
Atlanta	10	12	4
Birmingham	1	5	2

Baterías: Cavet y Jenkins, Brook; Crowder, Hunter y Yaryan.

	C	H	E
Memphis	13	12	3
Nashville	10	14	6

Baterías: Merz, Morton, Moss y Kohlbecker; Roy, Long, Pggras, Thomas, Olsen y Mackey, Autrey.

	C	H	E
Little Rock	5	11	1
Chattanooga	6	12	1

Baterías: Steengraffe y Mayer; Ogden, Cunningham y D. Anderson.

DE AJEDREZ

Por EVELIO BERMUDEZ

TORNEO INTERNACIONAL DE BRESLAU

Poco se ha hablado de este Torneo. La prensa, en general, no dió a conocer detalles de ninguna clase excepción hecha del resultado final.

Para complacer a diferentes peticiones de aficionados, vamos a decir dos palabras sobre dicho Torneo.

El Torneo Internacional de Maestros celebrado en Breslau, bajo los auspicios de la Asociación de Ajedrez Alemana, comenzó en Julio 20 y en Agosto 1o. había triunfado decisivamente el famoso Bogoljubow con el score a su favor de 9 y medio puntos en un total de 11.

El poco eco en los periódicos sobre dicho Congreso no se puede atribuir sino al poco rango o categoría del mismo, toda vez que en él participaron jugadores no reconocidos como de "primera-fuerza", tales como Wagner, Becker, Gottschall, Bluenich y Moritz, no obstante la brillante demostración de los dos primeros y la victoria de Gottschall Sobre Rubinstein.

Neinzowitsch quedó en segundo lugar con 7 y medio ganados Rubinstein y Wagner en tercero con 7, Becken, Gruenfeld y Reti les siguen empatados con score 6-5.

Además de los mencionados, tomaron parte en Breslau Saemisch y Tarrasch con un score muy por debajo de sus prestigios.

Para terminar publicamos la partida entre Bogoljubow y doctor Tarrasch sin comentarios.

Los aficionados se darán cuenta que la partida es bien pobre... actualmente en Cuba se juega un ajedrez muy superior al que este ejemplo nos ofrece.

DEFENSA ALECHIN

Bogoljubow	Tarrasch
Blancas	Negras
1.—P4R	CR3A
2.—P5R	C4D
3.—CR3A	P3D
4.—P4D	A4A
5.—A3D	A3C
6.—P4A	C3C
7.—AxA	PTxA
8.—P6R	P3AR
9.—D3D	D1A
10.—DxP, ch	R1D
11.—D7A	CxP
12.—CD2D	CxC
13.—AxC	CxC
14.—P5D	P4AD
15.—A3A	P5C
16.—C4T	TxC
17.—DxD, ch	R2A
18.—DxP, ch	R3C
19.—DxPD, ch	R4C
20.—P4T, ch	R5A
21.—D4A, ch	RxP
22.—000, ch	Se rinde.

SELECCIONES DE SALVATOR

PRIMERA CARRERA (Reclamable)

5 FURLONES. PARA EJEMPLARES DE 4 AÑOS Y MAS. PREMIO $200. KING COLE LUCE EL GANADOR

Caballos	Peso	Observaciones
King Kole	107	Ha corrido muy pocas veces.
Hazel Dale	107	Está en mala forma.
Chandleler.	110	Luce corta la distancia.
Sea Board	105	Duélenle los flames.
Sweet Cookie	107	No vale gran cosa.

También correrán: Stanley H., 105; Spinaway, 110; Stacy Adams, 105 y Fox Glove, 102.

SEGUNDA CARRERA. (Reclamable).

5 FURLONES. PARA EJEMPLARES DE 3 AÑOS Y MAS. PREMIO $250. MITZI MC GEE TENE LA CLASE

Caballos	Peso	Observaciones
Mitzi Mc Gee.	98	Lleva poco peso y corre.
Pond Lily Belle	101	Debe entrar en el dinero.
Nebish	107	Pudiera coger parte del premio.
Lucky Penny	107	Mucha jaiba para el grupo.
Guacolda	107	El penco de los chilenos.

También correrán: Uncle Sonny, 103; Cacambo, 107; Picker and Stealer 109; Plurality, 107 y Mill Gate, 107.

TERCERA CARRERA. (Reclamable).

5 1|2 FURLONES. PARA EJEMPLARES DE 3 AÑOS Y MAS. PREMIO $250 DOLLY GAFFNEY EN UNA CARRERA DIFICIL

Caballos	Peso	Observaciones
Dolly Gaffney	106	La pista está de su agrado.
Glittergold.	109	Está corriendo brutalmente.
Charles J. Craigmile	109	¡Alfredito, cómo te tienen!
Bengali.	106	Este viejo esta mal parado.

También correrán: Elwood K., 103; Sister Cecilia, 101 e Irene Walton, 101.

CUARTA CARRERA.—Handicap "La Playa".

5 1-2 FURLONES. PARA EJEMPLARES DE 3 AÑOS Y MAS. Premio $300 DELLA ROBBIA ESTA LISTO

Caballos	Peso	Observaciones
Della Robbia.	93	Necesita un jockey fuerte.
Lautaro	120	Pudiera ganar la carrera.
Kidnap.	110	Andará cerca a fina.
Confederacy	93	Muy majadera en el post.

QUINTA CARRERA. (Reclamable).

SEIS FURLONES. PARA EJEMPLARES DE 4 AÑOS Y MAS. PREMIO $250 GUPTON SI LA PISTA ESTA BLANDA

Caballos	Peso	Observaciones
Gupton.	110	Siempre da mucho que hacer.
Occidenta.	110	Gavidia le alimenta con vino dulce.
Suzuki.	102	Pudiera llegar más cerca.
Brush Boy.	110	Algo corta para este.

También correrán: Solon's Favor, 104; Huttontrope, 110 y Nano Ronan, 102.

SEXTA CARRERA.—Handicap "Toledo".

1 MILLA Y 1-16. PARA EJEMPLARES DE 3 AÑOS Y MAS. PREMIO $300 CAUPOLICAN PUEDE GANAR HOY

Caballos	Peso	Observaciones
Caupolican.	112	Con su mejor triunfaría.
Pepperette.	100	Su anterior fué espléndida.
Caesar.	106	La pista lo favorece mucho.

También correrá: Oran, 93.

SEPTIMA CARRERA. (Reclamable).

MILLA Y 50 Ys. PARA EJEMPLARES DE 3 AÑOS Y MAS. PREMIO $250 TANIAC ESTA DE TURNO

Caballos	Peso	Observaciones
Taniac.	109	La Sidra Gaitero en funciones
Vera's Choice.	109	El contrario lógico a vencer.
Caribe.	101	Va perdiendo forma.

También correrán: Laura Cochran, 104; Louie Lou, 109 y Toy Along, 104.

CAUPOLICAN, ORAN, PEPPERETTE Y CAESAR DISCUTIRAN HOY EL "TOLEDO HANDICAP"

Después de brillantes demostraciones en las prácticas, los ases van dispuestos a luchar duro por el triunfo.—Lautaro, ejemplar chileno, se verá en grave aprieto con las ciento veinte libras. A las dos y media comenzarán las carreras.

Brillante ha de resultar el día hípico que ofrece hoy en sus terrenos de Oriental Park, el Club Hípico de Cuba. Un estupendo programa ha sido confeccionado para hoy y casi podemos asegurar desde ahora que un éxito clamoroso sonreirá a la popular institución cubana, después de la celebración de su décimonoveno día de carrera de esta temporada de verano.

No creemos necesario decir que el "Toledo Handicap", que ha de correrse en la sexta justa de la tarde, ha de constituir el "clou" de la fiesta hípica de hoy. Eso lo saben los fans, que desde temprano acudirán al Hipódromo para apostarle sus "ochavitos" bien a las patas del famoso Lautaro o bien a las del inquieto Oran, que luce un formidable contrario de los ases en la carrera de largo metraje.

El programa combinado para hoy es uno de los mejores de la temporada, si no el mejor. Todas las carreras se hallan perfectamente divididas y casi todos los ejemplares contendientes tienen magnífico chance de cargar con los premios que se donan.

La primera justa, por ejemplo, ha de resultar excelente gracias a la aparición de Hazel Dale y King Cole, dos buenos ejemplares, en ella. A más de eso, el debut de Spinaway, la hija de Sweeper y Xanthene, y el de Fox Glove, uno de los frutos de la feliz unión del popular y excelente Rod Fox II y Solid Confort, hacen posible que esta primera carrera de la tarde tome interesante aspecto y resulte una de las más sensacionales del día.

La segunda justa nos depara la lucha que parecen dispuestas a entablar Gaucolda y Mtzie Mc Gee, la popular yegüita de Mr. Ogden. La yegüita chilena ha realizado muy buenas prácticas y parece dispuesta a cubrir la distancia con uno de los mejores tiempos de la temporada.

La tercera carrera, con Bengali, Dolly Gaffney, Clittergold y Chas J. Cragmile dentro de ella, promete resultar también una de las más interesantes del día, dadas las condiciones ed los equinos competidores, sucediendo otro tanto con la quinta carrera, que está integrada por un grupo tan excelente, que meece más bien el calificativo de "handicap" que el de carrera reclamable que tiene.

Occidente, Suzuki, Brush Roy, Gupton, Solomon's Favor, Huttontrope y Nano Ronan, tdoos caballos ya dignos de aparecer en handicaps, aparecen inscriptos en la carrera, que seguramente habrá de decidir en los últimos saltos, ante la expectación general del gran número de fanáticos que acuda hoy al más bello hipódromo de las Américas.

Otra carrera de verdadera importancia, qu podríamos calificar de internacional, resultará la séptima, donde Tanlac, el hijo de Toddington y Lemoo, y Caribe, el popular potro cubano de Pérez Arocha, se proponen entablar una de las más reñidas batallas de la temporada, para sacar trunfantes los colores de la bandera de que son portadores. Caribe, la cubana, y Tanlac, la rojo-naranja de la cuadra de Juanito Alvarado.

Y por último, como atractivo principal del magno programa de hoy, encontramos los handicaps "La Playa" y "Toledo", los cuales serán corridos en la cuarta y sexta carrera del día por los mejores pursangs que alojan los grises establos de Oriental Park.

El "La Playa" handicap será el primero en correrse y tendrá por contendentes a Lautaro, el soberbio equino chileno, Della Robbia, Confederacy y Kdnap, y el "Toledo", que será el más importante de los dos por la distancia que en él va a cubrirse, reunirá a Pepperette, Caupolican, Caesar y Oran, el hijo de la popular Corrine, que se encuentra en bestial forma y parece dispuesto a carga con la victoria de la justa.

Otro de los principales atractivos de la fiesta hípica de hoy, consiste en el banquete que ofrece la Sociedad Colombófila de la Habana en el Club House, y después del cual se proponen soltar más de 275 palomas, las cuales al volar en torno del grand stand y el Club House acabarán por dar al programa de hoy, un aspecto pintoresco.

Los juegos de Base Ball amateurs señalados para hoy domingo

Para hoy domingo hay anunciados muy buenos juegos en las dos Ligas de Amateurs, en la Nacional y Federal. En Víbora Park, como de costumbre, el gran doubleheader en opción al trapo de la Federal. En el primer juego aparecerán los teams Belot y Deportivo de Regla, y en el segundo, Deportivo de Sanidad y Liceo de Bejucal. Dos juegos más se efectuarán de este circuito, uno en Regla, entre el Liceo y el Fortuna y el otro en el Stadium entre Universidad y Deportivo Calle.

En los grounds del Vedado Tennis se efectuarán dos juegos de la Liga Nacional. En la primera tanda se encontrarán frente a frente Vedado y Atlético, los rivales deportivos de todas las épocas, y en la segunda, Loma Tennis y Habana Yacht Club. Los "fiñes" de Juanillo Albear van dispuestos a hacerle pasar un susto al gordito Dovo, quien ha engordado cinco libras desde que se enteró de la derrota de los Pulgarcitos a manos de los Policíacos.

M-4339

Es el número del teléfono de la Sección de Sports del DIARIO DE LA MARINA

PRINCIPALES JONRONEROS DE LAS L. MAYORES

A continuación pueden ver los fans el estado actual de los principales peliculeros de las Ligas mayores, donde puede verse fácilmente la distancia que separa a Roger Hornsby, el formidable piloto de los Cardenales de St. Louis, de su contrario más cercano, tanto en su Liga como en la Americana. Asimismo los fans podrán apreciar la diferencia enorme que existe entre el número de home runs que se ha bateado este año con la cantidad que por esta fecha se había registrado en la pasada temporada de 1924:

LIGA NACIONAL

Hornsby, St. Louis	35
Harnett, Chicago	24
Fournier, Brooklyn	21
E. Meusel, New York	20
Bottomley, Saint Louis	19
Kelly, New York	18
Cuyler, Pittsburgh	17
Harper, Priladelphia	17
Wright, Pittsburgh	15
Wheat, Brooklyn	13
Wrighstone, Philadelphia	13
Brooks, Chicago	12
Snyder, New York	11
Blades, St. Louis	10
Grimm, Chicago	10
Bell, St. Louis	10
Jackson, New York	9
Terry, New York	9
Roush, Cincinnatti.	8
Smith, Cincinnatti.	8

LIGA AMERICANA

R. Meusel, New York	27
Williams, Saint Louis	25
Simmons, Philadelphia	23
Ruth New York	15
Gehrig, New York	15
Jacobson, Saint Louis	13
Goslin, Washington	13
Speaker, Cleveland	12
Robertson, St. Louis	12
McManus, St. Louis	12
Cobl, Detroit	11
Myatt, Cleveland	11
Sisler, St. Louis	11
Todt, Boston	10
Hargrave, St. Louis	9
Boone, Boston	9
Judge, Washington	8
Sheely, Chicago	8
Miller, Filadelfia	8

TOTAL DE BATAZOS DADOS

	1925	1924
Liga Nacional	566	395
Liga Americana	453	335
	993	707

Resultados de los juegos de la Asociación Americana

	C	H	E
Columbus	2	8	1
Toledo	3	8	0

Baterías: Steuf y Urban; Torpe, Grant y Schulte.

	C	H	E
St. Paul	2	9	4
Minneapolis	5	3	0

Baterías: Markle y Hoffmann; Greene y Sengstock.

	C	H	E
Louisville	6	9	3
Indianapolis	9	11	0

Baterías: Tincup, Wilknson y Meyer; Hill y Robertson.

	C	H	E
Kansas City	12	23	4
Milwaukee	8	12	3

Baterías: Lngrel, Keenan y Snyder; Gearin y Mc Menemy.

CAMPEONATO DE BILLAR DEL CENTRO GALLEGO

RESULTADO DE LOS PARTIDOS DE ANOCHE

Primer partido: Juan J. Pérez 70; Manuel Echeverría, 75. En 82 entradas.

Segundo partido: José Cangas 58. Cosme Llano 75. En 64 entradas.

Tercer partido: M. J. Benejam 61; Manuel Carballeira 75. En 79 entradas.

JUEGO PARA HOY

A las 8: Manuel Rodríguez vs. José Justo.

A las 9: Gervasio Fernández vs. José M. Díaz.

A las 10: José A. Varela vs. Gumersindo Montoli.

COMO IRAN LOS ASES AL "TOLEDO" HANDICAP"

Número	Ejemplar	Peso	Jockey	Dueño
1	Caupolican	112	M. Aranda	Valparaíso Stable
2	Caesar	106	A. Perdomo	Doctor Alvará
3	Oran	93	M. García	Camacho Beltrán
4	Pepperette	100	E. Peláez	Mr. H. A. Cotton

CAZADORES

Cartuchos "NITRO CLUB" los preferidos a precios sin competencia.

Gran surtido en Escopetas y efectos de Caza.
Nos hacemos cargo de sacar licencias de caza en 24 horas.

El arma más apreciada es el revólver

"CORZO"

Con las mismas garantíasy características que el Colt y el Smith o Wesson.

Contamos con un gran taller de mecánica, con objeto de satisfacer todos los deseos de nuestros clientes

Garantizamos la perfección de fabricación y cambiamos nuestras ventas si tuvieran algún defecto.

V. Guruceta y Cía.

Mercaderes 23. Habana Telf. A-7681.

Para mi... Ron Martí

ACOSTA 83

TELEFONO M-5092

WINCHESTER

TRADE MARK

CARTUCHOS DE MUNICIONES

No regrese usted sin caza

Cartuchos de gran potencia y largo alcance, absolutamente impermeable. Se garantizan los buenos resultados. Para que la cacería sea un verdadero placer, insista usted en los cartuchos Winchester.

El cartucho Winchester "Repeater", es ahora de color rojo y se ofrece en cajas corrientes Winchester que llevan la marca "Rojo".

Cómprelos en todos los establecimientos acreditados

WINCHESTER REPEATING ARMS CO. New Haven, Conn., E. U. A.

TE LA PALM BEACH

Quien no vista de Palm Beach legitimo no sabe lo que es sentirse cómodo y fresco en verano.

Encargue su traje hoy mismo.

EN VARIADOS DISEÑOS Y COLORES

EXIJA ESTA ETIQUETA

NO HAY PALM BEACH LEGITIMO SIN ELLA

MOTOCICLETAS HARLEY-DAVIDSON

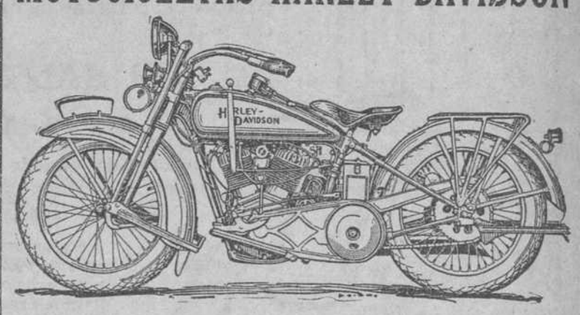

En las carreras más importantes celebradas en los Estados Unidos, el día 4 de Julio pasado demostró una vez más, su indiscutible superioridad, venciendo fácilmente a todos sus competidores y batiendo todos los "Records" mundiales.

4 CARRERAS 4 VICTORIAS!!

Carrera de 5 millas. Primer lugar a 107.27 M-H. P.
Carrera de 10 millas. Primer lugar a 99.83 M-H. P.
Carrera de 100 millas. Primer lugar a 100. 36. M-H.P.
Carrera de 50 millas con sidecar Primer lugar a 79.85 M-H. P.

Continuamente en existencia los últimos modelos. La Agencia de más completo surtido de piezas y accesorios en la República. El mejor Taller de Reparaciones. Garantía absoluta.

JOSE PRESAS

AVE. DE LA REPUBLICA, 390. TEL. U-2143.

Anuncios Polhamus C 8419 2d 5

¡ARDOR!

Prevenga y calme el ardor que produce la irritación en la piel delicada de su niño. Refrésquelo con el

Polvo de Johnson para Niños

577

CUNI KM: CANSANCIO
REPARE FUERZAS.
KOLA-SARRÁ
LEGÍTIMAS
Coca y Kola
65¢ EL FRASCO.
EN BUENAS FARMACIAS

ESTACION TERMINAL

MOVIMIENTO DE VIAJEROS Y OTRAS NOTICIAS

TREN A SANTIAGO DE CUBA

Por este tren fueron a Santa señor Luis A. García González Clara el Secretario Particular del Gobernador de aquella provincia, acompañado de su hijo Raafel, Saturnino Ferrer y sus hijos, el comandante del E. N. Heriberto Hernández y su hija Grazziella, los señores Rodrigo Gómez, Fernando de Cárdenas, Rafael García, doctor Jacobo Ledón; Colón, el oficial del E. N. Juan M. Hernández, Edelmiro González; Macagua, el señor Juan Orama, señorita Elvira González, el señor Esteban Uriarte, la señroa Luisa Feijo de González; Cárdenas, el señor Ramón S. Otero, Tomás Piti, la señora viuda de Pimienta, el teniente del E. N. Rodríguez Ramos, la señorita Alicia Sierra y su hermano Pedro; Manguito, el representante a la Cámara Agustín Gronlier y familiares; San Miguel de los Baños, el señor Septimio Sardiña; Santo Domingo, el señor Luis Machado Presidente de aquel Ayuntamiento, la señora Julia Lanza viuda de López, la señorita Leonor Lanza; Cascajal, el señor Luis Olano; Matanzas, Perfecto Torres, la señorita Ofelia Fortin, el señor Silvio Silveira, Jacinto Martínez; Sagua la Grande señora de Pierzo y familia, el señor Luciano Morales; Central Alava, García del Real; Central Santa Marta, el señor José Baró y familia; Guantánamo, señora Estela Suárez de Aranda y familia; Aguada de Pasajeros, el alcalde municipal de aquel término Manuel García Ortega; Santiago de Cuba, doctor Ricardo Navarro, los jóvenes Napoleón, José Angel y Asención Yeyte Vidal; Ciego de Avila, Antonio Martínez y familiares, Fusilazo García y Mora; Camagüey, Juan Paneque Piña Manuel Hernández; Peruco, el representante a la Cámara Aquilino Lombard.

EL SUPERINTENDENTE DE ESCUELAS DE LAS VILLAS

Regresó a las Villas el doctor José González Cueto, Superintendente de Escuelas de aquella provincia.

TREN DE COLON

Por este tren llegaron de Limonar el doctor Francisco Sosa; Matanzas, el Consejero de aquel Consejo Provincial Estiddo; central Santa Gertrudis, el señor Antonio Pereira y familia; Bainoa, el señor Daniel de la Fe; Jaruco, la señorita Estelita de la Torre y su hermano Raúl; Calimete, el señor Hipólito Pousin; San Miguel de los Baños, el inspector de Tráfico del os F. C. Unidos señor José Manuel González, su señora, sus hijos Grazziella y Manolito, la señorita Grazziela Amador y Tintoré, la señora Elisa Tintoré viuda de Amador.

SUPERINTENDENTE DE ESCUELAS DE ORIENTE

Llegó ayer de Santiago de Cuba el Superintendente de Escuelas de aquella Provincia señor doctor F. Vidal Lastres.

EL INSPECTOR DE CAZA Y FAUNA

Fué ayer a recorrer parte de la provincia de Matanzas el Inspector General de Caza y Fauna señor Juan Federico Centelles.

TREN A CAIBARIEN

Por este tren ayer fueron a San Miguel de los Baños el doctor Lamar, su señora, la señora Pérez Chonmont de Lamar, la señora América Watz; a Cárdenas, el señor Amador Carrillo y familiares, el señor Bartolomé Agüero, el señor Ismael Bosch y señora; a Cunanayagua nuestro apreciable compañero redactor del DIARIO DE LA MARINA Roberto Santos; a Santa Amalia, J. F. García y su hijo Víctor; Aguada de Pasajeros, los señores Germán Otero y Aurelio Martínez; a Sagua la Grande, la señora García Rico y su hijo, el señor Antonio Rodríguez, el señor Teófilo González y familia, Bernardo de la Torre, Angel Miranda, el reñor Eugenio Molino y familia; Caibarién, la señora Teresa Cima viuda de Cima y su hija Blanca.

TREN A JAGUEY GRANDE

Por este tren fueron a Melena del Sur la señorita Estefanía Alba; Unión de Reyes, el señor Enrique Ponce; Bolondrón, el señor Ramón González y su señora, la señorita María de Jesús Barranechea.

TREN DE PINAR DEL RIO

Por este tren llegaron de Los Palacios, señor Adrián Troncoso, la señora María Luisa del Busto y familia; San Cristóbal, el señor Pedro Carbonell; Güira de Melena, la familia del teniente del E. N. Cano; Candelaria, Lalo Lavandera. Pinar del Río, señoritas Alicia Tría, Emilia Martínez Sepúlveda, señora Ursula Peral de Manceda, señora Ursula Santoyo viuda de Garriga, las señoritas Raquel Delgado y Teresa Goenaga.

EL DIRECTOR DE LA GRANJA AGRICOLA DE P. DEL RIO

Ayer llegó de Pinar del Río el señor Fernando Gozález, Director de aquella Granja Agrícola. Le acompañaba su familia.

POR ELECTRICOS A RINCON

Fueron a Bejucal la señorita María Josefa Alonso y a La Salud el señor Fidel Artigas.

UNA PARADA ESPECIAL

El tren a Caibarién del día 8 de los corrientes hará parada especial en Minas a fin de que los devotos de la Virgen de la Caridad que quieran ir a su nueva ermita en aquel lugar, puedan hacerlo a buena hora.

TREN A COLON

Fueron por este tren a Matanzas, el doctor Manuel Vera Verdura, Senador, Francisco Morales, José Antonio Jarquín, el consejero Estiddo, el señor Rogelio Sander, M. Acosta, doctor Martín Junco Jr.; Minas, el señor Constantino Cano Auxiliar del Superintendente de Tráfico del Distrito Habana; Campo Florido, la señorita Fita Hernández, la señora Rica Sanabria, su hijo Edel, su hermana Madelina, el señor Federico Llerena, aruco, la señora Nelia Peral de Portilla, la señorita Nena Crusol; San Miguel de los Baños, señora de Pagés y su hijo; Varadero, el señor Julio Bermúdez, los jóvenes Luisa y Alfredo Sánchez Hernández; Aguacate, el doctor Enrique Santiuste; Cárdenas, los señores Miguel Hernández Chas C. Leuthold: Colón, el procurador Oscar Rodríguez; también a Cárdenas, el señor Antonio Pendas Silbosa Contador del Banco Comercial de Cuba.

EL PRESIDENTE DE LA CINEMATOGRAFICA CUBANA

Ayer fué a Jaruco el señor José Fernández, Presidente de la Compañía Cinematográfica Cubana.

EL SUPERINTENDENTE DE HAVANA TERMINAL

A Cárdenas se dirigió el señor Rafael Fernández, competente y activo Superintendente de Havana Terminal. Le acompañaban su señora, su hijo René y la señorita Alicia Fernández.

TREN DE SANTIAGO DE CUBA

Este tren llegó a su hora traído por el más activo de los maquinistas, el señor Isidoro Contreras y el conductor José González, por él llegaron de: Sancti Spíritus, nuestro compañero en la prensa, cronista social de "El Fénix" de aquella localidad J. Serra Carbonell; Santa Clara, el ingeniero José Marcial Lacorte, los señores Bernardo Zapatero, Alejandro García, Mariano Luque, la señorita Gaudelia Ramírez, el oficial del E. N. Victorio Vega; Sagua la Grande, Wenceslao Alvarez, la distinguida señora esposa del doctor Badía y sus hijas Luisa y Margot, la señora viuda de Testar y su hija Victoria, el señor Nicolás López, la señorita Juanita Sosa, el señor Mario González; Cruces, la señorita Nena Portilla; Bayamo, el señor Elías Vázquez y su hija, el señor oJsé Chao y familia; Cienfuegos, la señora Evencia Fonte de Callejas y sus hijos; Guantánamo, señor Juan Castellón: Central Andreita, su Administrador el señor Eladio Cabezas y su familia; Santiago de Cuba, el señor José González Alvarez y su sobrina Elsita Fonseca; Central Santa Amalia, J. F. García y su hijo Víctor: Matanzas, los señores Liberato de León, Justo Urriaga, Julio Rosals; Aguica, el señor J. M. Echenique: Caibarién, Mariano Blanco; Trinidad, R. Piñol: Central Santa Gertrudis, el señor J. M. Camanería Administrador de esa finca azucarera; Cárdenas, el señor Francisco Martínez Milanés.

MANUEL FLORES PEDROSO

El Presidente de la Compañía dueña del Central Carolina, señor Manuel Flores Pedroso, llegó ayer tarde de dicho central.

EL DIPUTADO DE ESTADO DE LOS CABALLEROS DE COLON

Ayer tarde regresó de Matanzas el señor J. J. Mutiozábal, Diputado de Estado de los Caballeros de Colón.

ALMACENES
LOS PRECIOS FIJOS

TAPETES y SOBRECAMAS

Tanto en Tapetes como en Sobrecamas, tenemos gran surtido de estilos y calidades a los precios reducidos que nosotros vendemos siempre.

REINA Y AGUILA

!!IMPOSIBLE!!

IMPOSIBLE es atender las necesidades de la existencia sin estar preparado para resistir y reponer el consumo de fuerzas que la naturaleza requiere.

EL CORDIAL CEREBRINA DEL DR. ULRICI

es indicado cuando la debilidad de los musculos, cerebro y nervios requieren un poderoso TONICO REPARADOR.

Su garantia, son los años que se consume. Esté sobre aviso si tratan de sustituirselo por otro. Exija el que lleva la firma del Dr. ULRICI, fabricado solamente por

THE ULRICI MEDICINE CO.
Incorporated
NEW YORK

¡Criollo. le di en la yema.!

ES EL EXTRACTO DE TRES MALTAS SELECTAS (MALTA ASADA, MALTA TOSTADA Y MALTA CARAMELO) LO QUE PRODUCE SU SABOR DULCE NATURAL

¡¡NO CONTIENE GLUCOSA..!!

NI OTRO SUSTITUTO DE AZÚCAR.

PREGUNTELE A SU MEDICO LAS INMENSAS VENTAJAS DE ESTO PARA Vd.

MAS EXTRACTO-MENOS ALCOHOL

Cía CERVECERA INTERNACIONAL. S.A.

Vaseline CHESEBROUGH
Marca de Fábrica
Mentolada

Refrescante y calma los dolores de cabeza
Produce pronto y grato alivio en los dolores neurálgicos etc.

Rehúsense los substitutos
Búsquese el nombre de

CHESEBROUGH MFG. CO.
(CONSOLIDATED)
Nueva York Londres Montreal Moscow
De venta en todas las Boticas y Farmacias

ESTAS SI SON GANGAS

ROPA INTERIOR

70, 80, 90 cts. y $1.00.

Son los precios a que estamos realizando preciosos camisones bordados, camisas de día finísimas de opal a $1.50, $1.80 y $1.90.

Juegos de opal muy fino en colores a $8.25.

Camisas de noche a $1.40 y 1.60 bordadas.

Quien no habilita ahora a la novia, con poco dinero, es porque no quiere casarse. La ocasión hay que aprovecharla o no vuelve.

LA ZARZUELA
Neptuno y Campanario

SUSCRIBASE AL "DIARIO DE LA MARINA

DE GÜIRA DE MELENA

FIESTAS RELIGIOSAS

Con gran actividad y entusiasmo se organizan en este cultísimo pueblo las fiestas, que el día 24 de este mes se celebrarán en honor de la Virgen de la Caridad.

Lo mejor de la sociedad güireña con sus Comisiones de damas y de caballeros, se preparan para dar una prueba resonante de lo que vale su fe y su patriotismo, cuando se trata de la Patrona de Cuba.

Idea original de nuestro nuevo Párroco, el Pbro. Pinilla Méndez, ésta culta sociedad la ha tomado como suya y estamos seguros de su éxito grandioso.

Después de un largo y triste paréntesis de postración religiosa, este culto Sacerdote, profesor y redactor del DIARIO DE LA MARINA quiere despertar los hondos sentimientos cristianos de la Güira y todos vamos a seguirle en sus patrióticos empeños.

La gran fiesta del 24 será la primera de la serie de manifestaciones que integran su programa de movimiento.

Tendremos buen orador, música selecta de la Habana, moderna y artística imagen de la Virgen de la Caridad y procesión lucidísima.

Sabemos que por pronto iniciará nuestro Párroco una serie de Conferencias social-religiosas para damas y para caballeros y que tiene en cartera otro simpático proyecto, utilísimo para este pueblo y único quizá en nuestras costumbres religiosas.

Mucho espera este pueblo del joven Sacerdote que le ha caido en suerte y promete asociarse a sus cultas iniciativas.

UN GÜIREÑO.

HIGIENE DE LA DENTADURA
CEPILLOS-SARRÁ
POPULARES 15¢
EXTRA HY-GIE-NIC 25¢
ELIXIR DENTIFRICO SARRÁ 25¢
POLVOS DENTIFRICOS CARBOLICOS SARRÁ 15¢
BUENAS FARMACIAS Y SEDERIAS

ALMANAQUE ILUSTRADO HISPANO-AMERICANO

PARA 1926

Acaba de publicarse este ameno almanaque, que ademas del calendario, fases lunares, datos atronómicos, santoral, etc. contiene trozos literarios de los mejores autores de España y de los paises Hispano Americanos. Contiene las últimas producciones de los mejores poetas contemporáneos, crítica artistica de las obras notables producidas durante el año, semblanzas de hombres célebres, etc. Además está pletórico de ilustraciones tomadas de fotografías.

Este almanaque en los diez y siete años que lleva de publicación ha aumentado enormemente su venta, lo cual demuestra el exquisito gusto de selección de su Director el conocido literato señor José Brisa.

Precio del tomo..... $ 0.50

MI MEDICO

GUIA PRACTICA DE MEDICINA E HIGIENE

Por los doctores **Fournol, Heiser y Samne**

Con la colaboración de los mas eminentes médicos de Francia.

Esta obra, como producto de la experiencia de médicos eminentes, es de lo mas útil y práctico que se ha escrito hasta el día. La obra en sí, esta escrita en forma didactica, con descripciones sencillas y claras y con exposición de todas las enfermedades, con su diagnóstico, síntomas y tratamiento.

La obra está profusamente ilustrada con láminas en negro y colores, reproduciendo las características de las distintas enfermedades, teniendo además 4 modelos anatómicos desmontables representando el cuerpo de la mujer, el del hombre, la cabeza y el cuello y otro especial para adultos de los órganos de la generación. Todos estos modelos constan de varias partes superpuestas mostrando las divisiones de huesos, venas, arterias, órganos, etc.

Consta la obra de dos grandes tomos con 1.500 páginas, magnificamente encuadernados en pasta especial $13.00

LOS MUSEOS ALEMANES

(Colección "Las Galerias de Europa")

Precioso album en Folio conteniendo sesenta reproducciones en color, ejecutadas primorosamente, copias de los mas notables cuadros de los museos "Kaiser Friederich Meseum de Berlin, Galeria de Dresde y Pinacotea antigua de Munich". Cada cuadro tiene una descripción explicativa e histórica por los señores Koetschau, Philippi, y Von Reber.. Traducción del doctor Domingo Miral y López, Catedrático de Literatura y Artes de la Universidad de Zaragoza.

Esta edición es de las mas cuidadas y hermosas que se han hecho en español y el presente tomo, asi como los demás de la colección, enriquecen cualquier biblioteca. Precio..... $15.00

VOCES DE ALIENTO

Por el gran educador Orison Swett Marden

Esta obra, que forma el tomo 32 de sus obras completas es aun mas interesante que las anteriores de las cuales se han vendido miles y miles de ejemplares. En este libro, del doctor Marden trata con singular maestria, diversos temas relacionados con el perfeccionamiento del individuo y el proceso moral de la sociedad. Contiene un retrato y autógrafo del autor.

Precio del tomo encuadernado en tela..... $ 1.50

LA INQUISICION ROJA

(LA CHEKA)

Por G. Popoff

El Estado dentro del Estado. Este es el subtítulo del libro, cuyos capitulos son producto de hechos vividos y experiencias adquiridas por el autor, en la comisión extraordinaria rusa.

Precio de la obra a la rústica..... $ 1.00

LIBRERIA "CERVANTES" DE R. VELOSO Y CIA.

Avenida de Italia 62. Apartado 1115. Teléfono A-4958. Habana

"¿Tiene Usted el Cabello tan Tupido y Sedoso como Antes?"

Si no, es seguro que sus amigos ya lo habrán notado, pues nada hay tan difícil de ocultar como el cabello ralo y disparejo.

¿Por qué no empezar hoy mismo a salvar y embellecer su cabellera?

Primero lávesela perfectamente y en seguida aplíquese

Newbro's Herpicide

Si se le cae el cabello en abundancia no se friccione con demasiado vigor hasta que el Herpicide haya fortalecido las raíces. Continuense las aplicaciones de Herpicide hasta que la caspa desaparezca y el cabello comience a recuperar su hermosura natural. Luego, para conservarlo suave, brillante, sedoso, hay que seguir usando Herpicide dos o tres veces por semana.

Ve venta en todas las Boticas, Droguerías, Perfumerías

El Organismo Humano Está Cubierto de Membranas

Las enfermedades del estómago, intestinos, hígado, la tos y los resfriados, en la gran mayoría de los casos, proceden de catarro de las mucosas inflamadas. La palabra "catarro" no indica su gravedad, pero es una de las enfermedades más mortíferas, que produce sufrimientos y a menudo una muerte prematura a miles de personas. El organismo humano está cubierto de membranas. Las inflamaciones o estados catarrales de estas membranas se extienden con rapidez. Por lo común, encuentran un punto vulnerable. Si Ud. sufre ahora de catarro, tos, inapetencia, estreñimiento, jaqueca, debilidad general, vértigo o agotamiento, ahora es el tiempo oportuno para procurar que las mucosas vuelvan a su estado normal. Millones de personas han utilizado PE-RU-NA con este objeto, durante cerca de cincuenta años. Es uno de los tónicos y reconstituyentes mejores que se conocen. Hace desaparecer el mal de raíz. Ud. observará en poco tiempo la diferencia, si toma PE-RU-NA con fe y perseverancia.

THE PE-RU-NA COMPANY
COLUMBUS, OHIO E. U. A.

PE-RU-NA

NO SE SABE lo sabroso que es afeitarse hasta que no se usa la

CREMA COLGATE
(Rapid Shave Cream)

cuya abundante jabonadura ablanda la barba en su base, donde actúa el filo de la navaja.

Crema de Afeitar Colgate (Rapid Shave Cream) es muy económica, media pulgada basta para hacer la más abundante y buena jabonadura. No hay que frotarla con los dedos, la brocha basta.

Deja la cara fresca, suavemente aterciopelada. Pruébela y convénzase de lo buena que es.

COLGATE & Co.
Establecidos en 1806

Distribuidores: Starks Incorporated, Arsenal 2-4, Habana

PERLAS GELATINOSAS
Neo-Bornyval - Riedel
en las afecciones nerviosas

C 7551 alt. ind. 10 ag.

N. Gelats & Co. BANQUEROS HABANA Aguiar 106-108

Vendemos Cheques de Viajeros Pagaderos en Todas Partes del Mundo y Cartas de Crédito Circulares en las Mejores Condiciones

"SECCION DE CAJA DE AHORROS"

Recibimos Depósitos en Esta Sección, Pagando Interés del 3 por 100 Anual

Todas estas operaciones pueden efectuarse también por correo

CRONICA CATOLICA

A LAS SEÑORAS Y SEÑORITAS. LAS MODAS Y EL LUJO, ANTE LA LEY CRISTIANA, LA SOCIEDAD Y EL ARTE

I

MODESTIA Y MODAS
(Continuación)

La Moral cristiana y el vestido femenino.—Otro hecho. La Redención se obró por la sangre de Jesucristo. Los Profetas nos presentan los vestidos de Cristo, teñidos en su propia sangre, con un relieve de expresión tal, que no parece sino que tenían presente la misma rehabilitación del vestido en los siglos cristianos: "¿Quién es éste, dice Isaías hablando de Cristo, que viene de Bosra de la Idunica, con los vestidos enrojecidos por la sangre? (Isai. 63,I). Por qué tu vestido está colorado, como el de los pisadores en el lagar?" (Ibid. 2). San Juan, el Profeta de Patmos, nos presenta al Verbo de Dios ceñida la frente con real corona y "los vestidos ensangrentados" (Apoc. 19, 12-13); y en la Pasión de Jesús aquella túnica inconsútil de que nos habla el Evangelista (Joann. 19,5), sagrado vestido que, según la tradición, tegió la Virgen con sus propias manos, se empapó, como en Gethsemaní, de la sangre preciosa del Redentor. Cristo murió desnudo, a fin de que su carne apareciera sólo con el vestido del dolor; y mientras en su cuerpo sagrado expiaba todas las inmodestias de todos los siglos, unos soldados echaban suertes sobre el ensangrentado vestido de Dios.

¡Qué cristianas las de hoy, que, al vestirse espléndidamente, cuidan de que aparezca a la vista de todos la carne palpitante que Cristo santificara con los dolores de la suya!

¿Diréis que este lenguaje es muy severo, y que para hablaros de modas acudo al supremo recurso de representaros la muerte de Cristo? Pero yo os digo, no os cierto que si ante la Cruz de este Jesús, ante sus vestidos ensangrentados debieran comparecer el fausto, el orgullo, tanto adorno costoso y tanto vestido inmodesto como vemos en los mismos templos de este Jesús, no sabríamos ver, en el gran mundo de hoy, los frutos de Redención tan costosa, ni los ejemplos de un Maestro tan pobre, tan humilde, tan modesto? (Concluirá).—Dr. I. Gomá, Canónigo de la Metropolitana de Tarragona).

LA EXCLUSION DEL CATECISMO ES UN GRAVISIMO ERROR PEDAGOGICO

II

El Catecismo, es el maestro de la ciencia y de la vida

"¡El Catecismo! Al oir esta voz voz veréis sin duda, dice el Arzobispo de Bogotá, Monseñor José Telesforo Paul, sonreir a la ignorancia soberbia y a la ciencia burlona. Porque este libro que se pone en las manos de la niñez no se cree que se pueda poner en las de la edad más avanzada. Porque se leyó en los primeros años, se les desprecia en los demás de la vida.

¿Qué libro, sin embargo, merece más atención y respeto, no sólo de los cristianos fervorosos sino de todo hombre de razón, puesto que él es nada menos que el sublime compendio de los dogmas y la moral del Evangelio, redactado en metódica forma, y puesto al alcance de toda inteligencia? ¿Qué obra salida de mano de hombre abraza, en tan pequeño volumen, en orden más lógico, con fórmulas más sencillas y en conjunto más armonioso, mayor número de verdades acerca de Dios, del hombre, de la sociedad, y de las relaciones que ligan entre sí estos tres grandes objetos de los estudios filosóficos? Que se hagan una quinta esencia de cuanto los sabios antiguos y modernos han dicho o escrito de Dios, del origen y fin del hombre, y que se vea con todo eso se puede formar un todo más acabado, más sustancial, un cuerpo de doctrina más completo que el que nos ofrece el Catecismo. El Catecismo! El es la más alta filosofía, es la religión, es la Teología, es la ciencia de Dios, reina de las ciencias! ¿Despreciáis ese libro? ¿Y no caéis en cuenta que él encierra la sabiduría de Dios, la de la Iglesia y la de los siglos? Si hubiera caído ese librito en manos de cualquiera de los sabios de la antigüedad, de esos que con tanto ahinco buscaban la verdad ¿no créeis que habrían quedado confundidos, mudos de admiración, en éxtasis de placer delante de síntesis que explica todos los enigmas, responde a toda duda,, da razón de toda dificultad, ata maravillosamente al hombre con Dios, la tierra con el cielo, las cosas del tiempo con las de la eternidad, y sin esfuerzo de palabra, sin pompa de discurso, con tal limpieza de lenguaje, que basta tener oídos para entender y corazón dócil para creer y amar? En los libros de los sabios cuánta paja inútil mezclada con el grano, y la buena semilla ahogada y destruída por plantas venenosas! Aquí sólo el trigo y la verdad desnuda y sin mezcla. El filósofo busca, vacila, tropieza como en tinieblas; alguna vez se acerca a la verdad; y cuando juzgáis que ya va a abrzrla, la véis volver atrás y huir hasta el extremo opuesto, movido, o por el miedo que le causa su vista, o por la inconsecuencia o debilidad de su mente, que tal es la enfermedad de la razón humana abandonada a sí misma. Aquí no hay dudas, ni disputas, ni contradicciones, sino afirmación llena de grandeza y autoridad, hija y madre de la certidumbre, por que es la palabra de la **Eterna Verdad**. Un Dios, espíritu puro, criador de todas las cosas visibles e invisibles, único en esencia trino en las personas, feliz en sí y por sí, desde la eternidad, en la contemplación de su propia grandeza, y manifestando en el tiempo sus atributos, moviéndole un pensamiento de amor, no menos que su propia gloria... El hombre, criado en la justicia, libre, inteligente y sensible, animado por inmortal espíritu, caído después de aquel estado de felicidad e inocencia por el abuso de su libertad, condenado a los dolores, al trabajo, a la muerte.

El mediador, Dios y hombre para acercar y reconciliar estos dos extremos, compadeciéndose de la naturaleza humana, bajando hasta ella para levantarla hasta sí, glorificándola en su persona, regenerándola con su sangre, rehabilitándola en sus sublimes destinos de conocer, amar, servir a Dios y poseerle sin fin como recompensa en la doble inmortalidad de su cuerpo y de su alma, y dejándola al subir al cielo todos los medios para conservar esta vida nueva, que vino a traer al mundo, una Iglesia, columna de la Verdad, la oración y los Sacramentos, canales de la gracia, un ministerio que continúa su sacerdocio, un sacrificio que perpetúa su expiación, y que aplica sus frutos hasta el fin de los siglos, he ahí el Catolicismo!"

¡Cuánta sabiduría encierran estas cortas páginas!

¡He aquí lo que merece el título de un libro de ciencia vasta y profunda, de altísima y universal sabiduría!

Ver realidad este libro no deja con solución uno solo de los grandes problemas que interesan a la humanidad.

Si los más ilustres genios del paganismo volviesen al mundo, al oir a cualquier de nuestros niños repetir las preguntas y respuestas del Catecismo, quedarían estupefactos y atónitos".

Y sin embargo este libro de sabiduría, se retira de los planes de enseñanza por una mal entendida neutralidad religiosa, privando al niño del libro de la verdadera sabiduría, que es conocerse uno a sí mismo, a donde va y de dónde viene.

DOMINGO XIV DESPUES DE PENTECOSTES

La confianza en Dios y el desprego de las cosas de la tierra son las dos verdades que se nos enseña en el Oficio divino de este día. Al efecto, toma la Iglesia para el Introito de la Misa aquellas palabras del Salmo LXXXIII, en que el Real Profeta declara la paz y tranquilidad de que goza el que, huyendo del mundo, se cobija y guarece en los atrios de la casa del Señor. En la Epístola se nos exhorta a tener una vida espiritual, sin dejarnos arrastrar por los deseos de la carne, en atención a que los verdaderos discípulos de Cristo son los que saben crucificar la carne con todos los vicios y concupiscencias. El Evangelio, por último, como palabra de Jesús, viene a sellar esta doctrina, condenando el amor a las riquezas y demasiada solicitud por las cosas de esta vida, presentándonos el ejemplo de las aves, que no siembran, y sin embargo, comen, y los lirios, que sin necesidad de preocuparse de adornos, son tan bellos; providencia que, de modo especial, tiene Dios para con nosotros, formados a su imagen y destinados a una eterna felicidad.

SANTO EVANGELIO

El Evangelio de la Misa de esta Dominica es del capítulo VI, versículos 24 a 33, según San Mateo.

"En aquel tiempo, dijo Jesús a sus discípulos: Ninguno puede servir a dos señores; porque o aborrecerá al uno y amará al otro, o al uno sufrirá y al otro despreciará. No podéis servir a Dios y a las riquezas. Por tanto os digo, no andéis afanados para vuestra alma, qué comeréis, ni para vuestro cuerpo, qué vestiréis. ¿No es más que la comida, y el cuerpo más que el vestido? Mirad las aves del cielo que lo siembran, ni siegan, ni allegan entrojes, y vuestro Padre celestial las alimenta. Pues ¿no sois vosotros mucho más que ellas? Y ¿quién de vosotros discurriendo, puede añadir un codo a su estatura? Y ¿por qué andáis acongojados por el vestido? Considerad cómo crecen los lirios del campo, no trabajan ni hilan. Ya digo que ni Salomón en toda su gloria fué cubierto como uno de éstos. Pues si al heno del campo que hoy es, y mañana es echado en el horno, Dios viste así, ¿cuánto más a vosotros, hombres de poca fé? No os acongojéis, pues, diciendo: ¿Qué comeremos, o qué beberemos, o con qué nos cubriremos? Por qué los gentiles se afanan por estas cosas. Y sabe vuestro Padre que tenéis necesidad de todas ellas. Buscad, pues, primeramente el reino de Dios y su justicia, y todas estas cosas os serán añadidas."

REFLEXION

Se engaña miserablemente quien pretende servir a Dios y al mundo al mismo tiempo. Las leyes y máximas del mundo son diametralmente opuestas a las máximas y leyes de Dios, y obran por fines enteramente opuestos por eso dice el Apóstol Santiago que "el amor de este mundo es una enemistad con Dios, y que el que desea ser amigo del mundo constituyese en enemigo de Dios." Podemos en verdad, apreciar y aún ser amigos de dos hombres que estén enemistados entre sí, y aún hacer un favor a uno de ellos sin que por ello el otro se ofenda; pero respecto de Dios es diferente, porque como quiere por entero nuestro corazón, o somos suyos o de su enemigo.

ARCHICOFRADIA DEL PERPETUO SOCORRO

El miércoles anterior celebró sus cultos mensuales, la Archicofradía del Perpétuo Socorro, establecida en la parroquia de San Nicolás de Bari.

Celebró la Misa y predicó el Párroco P. Juar José Lobato Rendón. Gran de número se halla entre sus muy amados feligreses.

Después de la Misa, hubo procesión por el interior del templo, y recogida ésta la junta mensual reglamentaria.

Los piadosos cultos estuvieron muy concurridos.

El P. Lobato regresó de España en muy buen estado de salud.

Ha adquirido para su templo diversos objetos del culto divino, que mucho dicen de su celo por el ornato del a casa del Señor y el esplendor del culto.

M. I. ARCHICOFRADIA DE LA MERCED

La M. I. Archicofradía de la Esclavitud del templo de la Merced, celebró junta general de Directivas y Promotoras de Coros, preparatoria de la general extraordinaria de las fiestas de la Merced.

Presidió el P. Angel Tobar, C. M. Director de la misma, quien pronunció una alocución en la cual recordó el origen y fines de la Esclavitud", exhortando a cumplir estos últimos a fin de santificarse a sí mismas y al prójimo.

Leídas las actas y aprobadas, se discutió el programa de las grandes fiestas anuales, aprobándose en principio.

Se nombraron las Comisiones, que han de actuar en las próximas fiestas a Nuestra Señora de las Mercedes.

Asistieron a esta junta las siguientes señoras y señoritas.

María Montalvo de Soto Navarro, Mercedes Campos de Tagle, Ernestina Ordóñez de Contreras, María Teresa Gastón, Asunción Gastón, Emilia Gutiérrez, María del Carmen Gastón, Elisa Zanetti de Parejo, Emilia Ramírez Ovando, María Amelia de León, María Botet, Felicia Pelayo, Hortensia Milagros y Zorrilla, Rosario Casanova de Alonso, Isabel Pedroso de Alvarez Escobar, María Elena Alvarez y Pedroso, Mercedes Tellez, Ada y Africa Fuentes, Dolores Urrutia viuda de Ruiz, Maria Sell de Merlín, Magdalena Trujillo, María Luisa Figueroa, Alice Dana Pasencia de Pino, María Teresa Cañal, Sofía Zorrilla de Juliá, Caridad Alimeida y Valdés Infante, María Negún, María de Jesús Montalvo de Montalvo, Concepción Montalvo, Marquesa de DuQuesne, Concepción y Juana DuQuesne.

En la junta reinó gran animación.

CULTO CATOLICO PARA HOY

Véase la Sección de "Avisos Religiosos".

DIA FESTIVO

Hoy como día festivo hay obligación de oír Misa y abstenerse de trabajar.

SECCION ADORADORA NOCTURNA DE LA HABANA

En honor a la Patrona de Cuba, celebrará solemne Vigilia general la Sección Adoradora Nocturna de la Habana, en la noche del 7 al 8 en el templo del Santo Angel.

Las puertas del templo estarán abiertas hasta las 12 de la noche.

ARCHICOFRADIA DE LAS BENDITAS ALMAS DEL PURGATORIO

La Archicofradía de la Asunción en sufragio de las benditas almas del Purgatorio, celebra mañana sus cultos mensuales: A las 8, Comunión general, Misa cantada, y responso.

EN SUFRAGIO DE LAS BENDITAS ALMAS DEL PURGATORIO

En los templos parroquiales, mañana, como lunes primero de mes, oficios en sufragio de las benditas almas del Purgatorio.

MONSEÑOR FRANCISCO ABASCAL

Ha regresado a Cuba, Monseñor Francisco Abascal, Párroco del Santo Angel, quien fué al frente de la Peregrinación cubana a Roma, como Director espiritual.

Cumplida su misión, vuelve al seno de sus feligreses, que le quieren y distinguen.

Reciba nuestro respetuoso saludo.

UN CATOLICO

DIA 6 DE SEPTIEMBRE

Este mes está consagrado a San Miguel Arcángel.

Jubileo Circular.—Su Divina Majestad está de manifiesto en la iglesia del Santo Cristo.

La semana próxima estará el Circular en las Reparadoras.

Domingo (XIV después de Pentecostés). Santos Zacarías, profeta; Eluterio y Petronio, confesores; Eugenio y Macario, mártires; Santa Simbaina, virgen.

San Eugenio, obispo y mártir. Después de la muerte de San Deogracias, que sucedió en el año 457, estuvo sin obispo la Iglesia Católica de Cartagena del Africa veinticuatro años, gimiendo los fieles bajo el insoportable yugo de los vándalos implacables perseguidores del cristianismo.

Después de estar aquella cátedra sin obispo por tanto tiempo, dispuso Dios que fuese elegido San Eugenio para ocuparla, cuya elección colmó tanto de gozo a todos los católicos, que pareció no sentían ya los males de la dominación bárbara que sufrían.

Como la conducta del Santo pastor era en todo conforme con el espíritu del Evangelio, y se extendía su reputación por todas partes, concibieron los herejes tanta envidia, que no hubo calumnia que no inventaran para hacerle odioso con el rey Humerico, quien le hizo salir desterrado de todos sus dominos; con cuyo motivo se retiró San Eugenio a la ciudad de Antioquía, donde encontró bastante quietud para esmerar su celo en la dirección de un monasterio en la ciudad de Viana.

En fin, San Eugenio murió en el Señor el día 6 de Septiembre del año 505.

Preocupaciones.

Disgustos, sustos, penas, atolondramiento, producen la alteración de nervios. La excitación de los nervios, lleva a la neurastenia, el mal de la civilización, que aplaca y mitiga el Elixir Antinervioso del Dr. Verrezobre, que se vende en todas las boticas y en su depósito Neptuno y Manrique, Habana. Vivir preocupado, perjudica en todo sentido.

Alt 2 sept.

DE LA MULTITUD

que ha usado nuestra preparación o que la está usando en la actualidad, jamás hemos sabido de ninguno que no haya quedado satisfecho del resultado. No pretendemos nada que no haya sido ampliamente justificado por la experiencia. Al recomendarla a los enfermos no tenemos más que hacer referencia a sus méritos. Se han obtenido grandes curaciones y de seguro que se obtendrán muchas más. No hay y podemos asegurarlo honradamente, ningún otro medicamento que pueda emplearse con mayor fe y confianza. Alimenta y sostiene las fuerzas del enfermo durante esos períodos en que falta el apetito y los alimentos no pueden digerirse. Para evitar las falsificaciones ponemos esta marca en cada botella de la

"Preparación de Wampole" y sin ella ninguna es legítima. Es tan sabrosa como la miel y contiene una solución de un extracto que se obtiene de Hígados Puros de Bacalao, combinados con Jarabe de Hipofosfitos Compuesto y Extracto Flúido de Cerezo Silvestre. Eficaz desde la primera dosis. El Dr. G. Custodio, de la Habana, dice: "Por espacio de muchos años he venido prescribiendo la Preparación de Wampole, habiendo tenido ocasión de comprobar muchas veces sus propiedades altamente tónicas y restauradoras." La original y genuina Preparación de Wampole, es hecha solamente por Henry K. Wampole & Cía., Inc., de Filadelfia, E. U. de A., y lleva la firma de la casa y marca de fábrica. Cualquier otra preparación análoga, no importa por quien esté hecha, es una imitación de dudoso valor. En las Boticas.

¿Le Traerá la Dicha el Matrimonio?

Compre este paquete. Rechace toda imitación.

¿SERÁ como en los cuentos de hadas, en que los contrayentes "vivieron muy felices" de ahí en adelante? ¿Será la bella y venturosa novia siempre venturosa y siempre bella?

¡Cuántas bodas se inician bajo el manto de armiño de la felicidad y terminan dolorosamente!

El matrimonio transforma a la mujer. Su nuevo estado le trae niños, deberes y obligaciones . . . y enfermedades. Si no se enfermara ¡cuán venturosa sería!

Los males comunes a las mujeres son fáciles de remediar. El Compuesto Vegetal de Lydia E. Pinkham, si se toma con regularidad y fielmente, quitará las jaquecas periódicas, los dolores en la espalda y en la parte baja del abdómen y la irregularidad en la menstruación. Prestará fuerzas para la ruda prueba del alumbramiento y ayudará a normalizar las funciones del organismo una vez que ha nacido la criatura.

Las señoras de edad, que conocen por experiencia los méritos excepcionales del Compuesto, saben que hace más de cincuenta años que esta medicina resulta una bendición para las mujeres que padecen achaques peculiares a su sexo. Es un remedio probado. Comience Ud. a tomarlo hoy mismo.

Un año sufrí de irregularidades en la menstruación. Vi un anuncio del Compuesto Vegetal de Lydia E. Pinkham, y habiéndolo probado, pronto sentí sus benéficos efectos. Hoy estoy completamente curada.

Ana Luisa Quevedo Pérez.
Estación F. C. Unidos, Zulueta, Cuba

Compuesto Vegetal De Lydia E. Pinkham

LYDIA E PINKHAM MEDICINE CO. LYNN, MASS.

Presentando

un nuevo Bombillo G-E Edison

Un nuevo bombillo G-E EDISON de 25 watts que reune las ventajas principales de muchos otros tipos o modelos actualmente en uso, inclusive recientes descubrimientos no obtenidos en los antiguos modelos.

Este nuevo modelo de bombillo G-E EDISON es destinado para usar principalmente en hogares. Puede reemplazar a la vez cuatro modelos distintos de bombillos actualmente en uso.

Una de las ventajas de este nuevo bombillo G-E EDISON es la forma de la ampolleta de apariencia atractiva esmerilada en el interior. El exterior es perfectamente liso haciendo que la limpieza de los bombillos sea fácil.

Debido a que es esmerilado en el interior el nuevo bombillo G-E EDISON es muy superior al de ampolleta clara en la difusión de luz y su eficiencia es prácticamente igual.

El filamento de este bombillo G-E EDISON es mucho más resistente que los actualmente en uso. La ampolleta es lo más pequeña posible, resistente y mejor adaptable para cualquier lámpara, armadura o cocuyera.

Es el resultado de diez años de constantes trabajos e investigaciones.

BOMBILLOS G-E EDISON

UN PRODUCTO DE LA GENERAL ELECTRIC

LA "ASOCIACION CUBANA DE JOVENES" CELEBRARA LA FIESTA DEL 10 DE OCTUBRE

(DE NUESTRA REDACCION EN NUEVA YORK)

Hotel Alamac, Broadway and 71 St, septiembre 5.—La patriótica "Asociación Cubana de Jóvenes", se ha reunido en junta directiva para acordar la conmemoración de la histórica fecha del 10 de Octubre, celebrando esa noche una suntuosa fiesta en el típico Congo Room del hotel Alamac, cuyo gerente, señor Antonio Agüero, ha dado toda clase de facilidades.

Después de la junta, fué recibido el presidente de la sociedad "Hatuey Sporting Club", señor José Antonio Ortiz, quien, en nombre de este organismo, regaló una bandera nacional a la "Asociación Cubana de Jóvenes". Esta novel institución cuenta también con la simpatía y el apoyo del Comité Pro-Cuba, originador y principal mantenedor de este tan simpático movimiento cubanista que con tanto incremento se está desarrollando en Nueva York.

VIAJEROS

Ha llegado de Europa el señor Juan Esfakis con su esposa y sus hijos. De LaKe George llegaron el señor Armando Valdés con su señora y la señora Evangelina Nápoles de Agüero. Se hospedan unos y otros en el Alamac. Para Europa se embarcó hoy en el París el excelentísimo señor Don Juan C. Cebrian, el insigne patricio español residente en California desde hace muchos años, y en el Savoie salieron también para Europa las aristocráticas damas Paquita Bassols de Torres y Pilar Bassols de Moran, nietas de los Marqueses de Navares.

Para la Habana salió el Orizaba con un buen número de viajeros, entre los que figuraban el representante señor Ramón de León, con su esposa y sus hijos, y los señores Miguel Albareda, Luis Campan, y Celestino Fernández, Andrés Garay, José A. Hernández, Eugenio Ramos, Francisco Sánchez; las señoras de Aspiazu Diago; Formoza, Castor, Mera, González; y las señoritas de Cabezas, Cortés, Domínguez, Fernández, Gutiérrez, García, León, Loyala, Madieros, Martínez y Salas.

ZARRAGA.

El "as" de aviación Mitchell..

(Viene de la página diecisiete)

Esto ha dado lugar a que los enemigos de Mitchell lo acusen de que deliberadamente busca ir a un Consejo de Guerra con motivo de las acusaciones actuales para obligar a que se llegue a un fin determinado de su larga lucha por un servicio aéreo unificado, independiente de oficiales que no entiendan de aviación.

Si se emprende alguna acción legal contra Mitchell, la Secretaría de la Guerra hará uso de una larga lista de sus declaraciones comenzando con las acusaciones que hiciera ante el comité de aviación del Congreso en la primera última. Mitchell decía entonces que las Secretarías de Guerra y Marina estaban siendo administradas por hombres ignorantes u hostiles a la aviación y a su libre desarrollo como una de las principales ramas de la preparación militar.

El Presidente Coolidge fué mezclado en esta disputa por la publicación de un artículo de Mitchell en una revista, en el que se ponía en boca del primer magistrado las mismas acusaciones que hacía Mitchell.

Los amigos de este sostuvieron que el Presidente había dado permiso para la publicación, pero esto último fué negado en la Casa Blanca.

EL SECRETARIO DE LA GUERRA NO QUIERE ENTRAR EN DISCUSIONES POLITICAS

NEW YORK, septiembre 5.—(Associated Press). — Alegando que no está dispuesto a entrar en discusiones públicas con un subordinado", el Secretario de la Guerra interino, Dwight Davis se negó esta noche a comentar las declaraciones hechas por el coronel Mitchell acerca de las tremendas pérdidas sufridas últimamente por la Marina de Guerra.

Añadió el Secretario que, probablemente, no hará manifestación alguna hasta que regrese a Washington, que será tal vez el lunes, y aún entonces, quizás no haga ninguna.

"Astos, no palabras—dijo Mr. Davis—son los que hacen falta para afrontar esta situación".

Dijo asimismo que el público ya sabrá a su debido tiempo la determinación a tomar con el coronel Mitchell, a quien, por otra parte, le unen nexos de amistad personal.

EL PRESIDENTE NO INTERVENDRA EN LA CONTROVERSIA SOBRE LAS SECRETARIAS DE GUERRA Y MARINA Y LAS ACUSACIONES DEL CORONEL MITCHELL

SWAMPSCOTT, Septiembre 5. —(United Press).—El Presidente Coolidge permitirá que la Secretaría de Guerra y la de Marina discutan públicamente con el coronel Mitchell, acerca de las inculpaciones que éste ha hecho recientemente sobre la causa de los desastres aéreos.

Si ambos Departamentos creen que existe responsabilidad, tanto sobre la causa de los desastres como en las acusaciones del coronel Mitchell, se sabe positivamente que el Presidente no tiene el propósito de intervenir en las mismas.

LA PERDIDA DEL SHENANDOAH

SAN ANTONIO, Texas, Septiembre 5.—(United Press).— William Mitchell, oficial aéreo del distrito del octavo Cuerpo y ex-jefe auxiliar del servicio aéreo del ejército, condenó hoy la actual política del departamento militar en una declaración de 6,000 palabras, insistiendo en ella que "la incompetencia, la negligencia criminal y la casi traición en la administración de las defensas nacionales por los departamento de guerra y marina" eran responsable del desastre del Shenandoah.

El jefe "depuesto" del servicio aéreo expuso el hecho de que "toda la política de la aviación estaba dirigida por oficiales que nunca habían hecho vuelos, tanto del ejército como de la marina y por lo tanto que nada conocían sobre el particular" y lanzó la acusación de que las vidas de los aviadores eran simples juguetes en sus manos.

Con grave acusación también afirmó que los cuerpos de sus antiguos compañeros yacen bajo el suelo de América, Asia, Europa y Africa, enviados allí muchos de ellos por la estupidez oficial, añadiendo que "no seríamos fieles a la memoria de nuestros camaradas si siguiéramos ocultando estos hechos".

El atrevido oficial atacó también las maniobras de la flota del Pacífico y el viaje aereo a Hawaii, diciendo que se quería emprender solo para adquirir publicidad.

Acusó a la marina de negligencia por comenzar el vuelo directo a Hawaii con aviones primitivos y con buques estacionados a 200 millas unos de otros en la ruta de los aeroplanos, distancia que segun el es demasiado separada.

"Toda la flota del Pacífico debía haberse empleado allí en lugar de estar haciendo viaje de recreo en las antípodas", declara el acusador.

El Shenandoah segun opina Mitchell era "50 por ciento mas pesado que lo que debía ser".

Pagando tributo a la memoria del Comandante Lansdowne, que figura entre los muertos en la catástrofe del dirigible, Mitchell sostiene que el viaje se hizo para simples propósitos de propaganda de la marina —con objeto de contrarrestar los fracasos del Pacífico y del Artico". Acusa también de negligencia en la publicación de los boletines sobre el estado del tiempo, que según él, podían haber salvado al Shenandoah de la tempestad con que tropezó.

El caso del Shenandoah . . .

(Viene de la página diecisiete)

COMENTARIOS DE AUTORIDADES Y TECNICOS SOBRE EL DESASTRE DEL SHENANDOAH

NEW YORK, 5. — (Associated Press).—En la comarca de Caldwell, O., prosigue la investigación abierta acerca de la catástrofe del dirigible Shenandoah, mientras viajan ya por tren hacia el cementerio nacional de Arlington, o hacia las residencias de sus familiares, los cadáveres de las 14 víctimas del desastre.

Los comentarios que se hacen respecto a las causas de la tragedia asumen proporciones mundiales y todos ellos constituyen, o bien una prueba de condolencia o una serie de conjeturas acerca de lo que en lo futuro espera a los aparatos mas ligeros que el aire. En la Casa Blanca veraniega, el Presidente Coolidge ha hecho saber que a su juicio, la Secretaría de Marina querrá construir un nuevo dirigible con fines militares, ya que el Los Angeles, única aeronave con que cuentan los Estados Unidos, no podrá ser utilizada con tal fin en virtud del tratado de Versalles. No obstante, el Secretario Wilbur abriga ciertas dudas en cuanto a la construcción de un nuevo dirigible, indicando que todo dependerá de los presupuestos.

La viuda del comandante Zacarías Lansdowne, que mandaba el infortunado Shenandoah, dice ahora que han sido mal interpretadas las declaraciones que ella hizo, por las cuales, bajo la forma en que han sido publicadas en algunos periódicos, pudiera deducirse que el viaje del dirigible había obedecido a fines políticos. A este respecto el Secretario de Marina Wilbur manifiesta que el comandante había fijado voluntariamente el momento que creyó mas oportuno para el vuelo.

El capitán Antón J. Heinen, piloto que fué de un dirigible alemán y consultor de los ingenieros que construyeron el Shenandoah, dice que las víctimas del desastre dieron sus vídas para salvar parte del precioso gas helio siendo causa directa del desastre la eliminación de ocho de las 28 válvulas de seguridad con que antes contaba la aeronave.

Desde Berlin, el jefe ede los talleres Zeppelin y constructor del Los Angeles, doctor Hugo Heckner denotó profunda sorpresa ante el hecho de que la oficialidad del Shenandoah no hubiese previsto la tempestad, diciendo que considera lá zona de los tornados, en los Estados Unidos, como una de las peores para la aeronavegación con aparatos más ligeros que el aire.

Las autoridades navales investigadoras abrigan particularmente la teoría, que al ser arrancadas por la fuerza del temporal las cabinas de mando y de radiotelegrafía se abrieron grandes agujeros en el casco por los que penetraron fortísimas ráfagas de aire que dieron lugar al fraccionamiento del Shanandoah.

El Presidente de la República francesa, M. Gaston Doumergue ha enviado un telegrama de condolencia al Presidente Coolidge.

SALE PARA CHILE EL PRINCIPE DE GALES

BUENOS AIRES, septiembre 5. (Associated Press).—El príncipe de Gales ha salido hoy de esta ciudad con dirección a la República de Chile.

VISITO AL JEFE DEL ESTADO LA REPRESENTACION LIBERAL . . . .

(Viene de la primera página)

res Alcaldes Municipales, en muchos de los cuales concurre, a la vez, la circunstancia de ser Presidentes de las respectivas Asambleas Municipale; por el Senador señor Agustín Cruz, que en estos momentos está con nosotros, por los señores Secretarios y Sub-Secretarios del Despacho y por el que os habla. no solamente como Gobernador Provincial, sino como Presidente, por sustitución, del Ejecutivo Provincial Liberal, por ausencia de nuestro querido amigo, el Presidente en propiedad Dr. Clemente Vázquez Bello, el Liberalismo villareño, digo, ha acordado venir a saludar a usted para testimoniarle su adhesión más decidida y para ofrecerle su cooperación mas leal en la obra de buen Gobierno, que, no obstante el corto tiempo que realizándose lleva por usted y por sus Secretarios cooperadores en esa tarea, ha cambiado por completo la faz de la vida privada, de la vida pública y de la vida administrativa de la Nación.

Con la representación del Partido Liberal han venido muchos otros señores residentes en la citada Provincia, que, al saber, que teníamos el propósito de visitar a usted en representación oficial del Partido, han querido tener el honor de acompañarnos en esta visita; y hemos acordado esta moción, la que yo voy a tener el gusto de darle lectura y que mejor que las palabras que acabo de pronunciar explican perfectamente el motivo de la visita del liberalismo villareño al Presidente de la República".

LA MOCION

La referida moción, acordada en la reunión de la Cámara de Representantes, dice así:

SE ACUERDA

PRIMERO: Expresar al General Gerardo Machado y Morales, Honorable Presidente de la República, nuestra más firme, decidida e incondicional adhesión por la forma patriótica, honrada y justiciera con que está dirigiendo los destinos de la Nación, de acuerdo con el Programa del Partido Liberal y con las promesas hechas al País en nuestra última campaña electoral y evidenciada ya en los ultimos actos por el Gobierno hasta el presente realizados, y cuyos actos y determinaciones, todos y cada uno de los concurrentes respaldan y hacen suyos por estimarlos beneficiosos para la Patria y para la buena marcha política y administrativa de la República.

SEGUNDO: Expresar también al Honorable señor Presidente de la República, que a pesar de sus reiteradas manifestaciones públicas en el sentido de que no aspira a la reelección presidencial, la Asamblea hace constar que la estima necesaria como medida imprescindible par a el desarrollo completo del Programa de regeneración nacional por el Gobierno iniciado.

Habana, septiembre 5 de 1925

Octavio Barrero y Roberto Méndez Peñate.

HABLA EL PRESIDENTE

El señor Presidente de la República contestó en los siguientes términos:

Sr. Gobernador Provincial de las Villas y Presidente por sustitución, de la Asamblea Provincial del Partido Liberal de las Villas.

Señores Miembros del Congreso Nacional.

Señores Secretarios y Subsecretarios del Despacho.

Señores Consejeros Provinciales.

Señores Alcaldes Municipale.

Mis queridos amigos: Siempre, en los momentos de iniciar una labor de regeneración de cualquier orden, se presentan dificultades: las dificultades naturales que oponen los intereses creados.

El Partido Liberal, cuya mayoría en el país ha sido y es conocida en toda la vida política de la República, está en el Poder; y, al asumirlo, era necesario que el Partido Liberal, que yo represento en la Presidencia de la República, acometiera una labor patriótica: la de la regeneración necesaria, para colocar a la República en el lugar que de hecho y de derecho le corresponde. El Partido Liberal atropellado, destrozado por el Partido Conservador durante la permanencia de éste en el Poder, —por el Partido Conservador, digo cuya minoría ha sido siempre insignificante en Cuba,— al asumir las graves responsabilidades de la Administración tenía que responder, y está respondiendo y habrá de continuar respondiendo, a los clamores de la opinión, en favor de una obra de regeneración, de reconstrucción de la vida nacional; y se encontró con que el Partido Conservador aun no siendo Poder, ha querido prevalecer, y que su obra de oposición no fuera, como la del Partido Liberal, tarea de fiscalización honrada y correcta, de esa fiscalización que, efectivamente, necesitan siempre los Partidos que están en el Poder.

Pero, en este caso, señores, estando la Presidencia de la República en manos de un hombre que no quiere la tiranía, que ama la libertad, pero que ama la libertad bien entendida, que consiste en la defensa del derecho propio hasta el límite de no perjudicar el derecho ajeno; que ama la libertad que defendimos en los campos de batalla, no la libertad de que en Cuba se ha disfrutado por algun tiempo, que, más que libertad, ha sido licencia, permitiendo que los hombres provoquen y escarnezcan todo lo que sea Liberal, que se divida y que se insulte a la familia cubana, llegando hasta la burla de la santidad del hogar; en este caso, repito, estando en el Poder el representante del Partido Liberal que ocupó la Presidencia de la República el 20 de mayo, para hacer justicia, pero justicia, —permítaseme la frase,— honrada y decente; para practicar la democracia; para que el país supiera que el Partido Liberal había venido al Poder, no para hacer de él lucro ni granjería, ni para buscar fortuna personal, sino para conquistar la gloria, la que fuimos a buscar a los campos redentores de la revolución donde quedaron muchos, pero de donde volvimos otros, dispuestos a ofrendar nuestro esfuerzo, y nuestras vidas, si necesario fuere, por la consolidación definitiva de la República.—(Aplausos).

Ha impedido, digo, esa obra nefasta, sin cobardía, pero con mesura y ecuanimidad dignas y legítimas de un Partido que cuenta en sus filas un 80 por ciento del pueblo cubano, y propias del representante de esa Partido Liberal al frente del Gobierno, que no piensa más que en una sola cosa: en el prestigio de su patria, que no cree pequeña, que la cree tan grande como grande es el entusiasmo en su corazón para defenderla en todos los terrenos.—(Aplausos).

En los primeros momentos, hemos tenido, repito, grandes dificultades, y la primera, ha sido porque indebidamente, el Partido Conservador se posesionó de todos los puestos públicos, porque el Partido Conservador hizo un Gobierno de dictadura que no respetó la Ley, y porque vino después la Revolución de febrero, y todos aquellos hombres, que, con fervoroso anhelo de libertad, se lanzaron en esa Revolución, a defender la Constitución, se encontraron, al volver, que todos los puestos que legítimamente les pertenecían, los tenían los elementos del Partido Conservador, que había hecho las gestiones necesarias para que fueran respetados en los mismos, por la Ley del Servicio Civil... y porque todavía el Partido Liberal no ha echado abajo esa Ley para recuperar sus derechos vulnerados y quebrantados... (Grandes aplausos).

No es el momento actual, momento de vacilaciones ni de amenazar, pero sí es el momento en que un Partido debe darse cuenta de que ha sustituido a otro en el manejo de la cosa pública, y que lo ha logrado porque legítimamente le pertenece ese puesto, porque tiene la mayoría del país, porque, yo os aseguro, queridos correligionarios, que si el Partido Liberal no tuviera esa mayoría, que ha demostrado plenamente en la pasada contienda electoral, menguado sería yo si ocupara este sitio, que sé que ocupo legítimamente porque legítimamente le corresponde al Partido Liberal. (Aplausos).

Yo he venido haciendo, dia tras día, declaraciones que, muchos de mis amigos, muy queridísimos, me han dicho que no debía hacer, pero es señores, que era necesario que esas declaraciones se hicieran por mí, porque, desgraciadamente, la corrupción política y administrativa de nuestra República, había llegado a tal extremo, que ya no se creía a ningun hombre y cuando decía que era honrado y que se proponía continuar siéndolo, se le hacía objeto de burla y escándalo, y yo he tenido que decir, una y mil veces, que lo soy, que juro que lo soy y que habré de serlo toda mi vida, y que por lo mismo mi Administración, el Gobierno del Partido Liberal al que represento en el Poder, ha de ser honrado y decente porque si no hubiera nadie (llevando las cosas hasta una exageración inconcebible) que me apoyara en esa labor, yo me considero con fuerzas bastantes para hacer Administración honrada y Administración decente. (Unánimes aplausos).

Pero esta suposición exagerada no tiene razón de ser. El Partido Liberal, —Partido de patriotas,— ha respondido como un solo hombre en apoyo de la obra de decencia y de honradez de su Gobierno, y aquí hay muchos que vienen a ofrecerle su adhesión y su simpatía, que necesitan, y no tienen, destino, pero que lo tendrán, que no ha llegado aun la oportunidad de ofrecérselo, para que prácticamente le brinden su cooperación a la Administración, a pesar de que yo, por la mañana, por el medio día y por la noche, no piense en otra cosa que en hallar esa oportunidad, porque justo y legítimo es que se les atienda, porque el Poder está en manos de su Partido, porque su Partido lo conquistó en noble y honrosa lid. (Grandes aplausos).

¿Para qué estamos en el Poder? ¿Para robar a la Hacienda Pública? Nó; porque miserable sería el Partido Liberal, y más miserable aún quien lo representara en la Presidencia de la República, si para defraudar a la Hacienda Nacional hubiéramos luchado por la conquista del Gobierno. Estamos aquí para hacer una Administración que consolide, de una vez y definitivamente nuestra República, y retirarnos tranquilos a nuestros hogares de aquí a cuatro años, cuando le entreguemos a otro Liberal las riendas del Poder, con una Administración honesta. Y digo que a otro Liberal, porque yo juro, en este Palacio y ante vosotros, que, al cesar mi período Presidencial, no habrá de ocupar la Presidencia de la República más que el que tenga la mayoría de votos de sus conciudadanos, y el Partido que tiene esa mayoría es el Partido Liberal.

Tres meses y muy pocos días tiene de vida la actual Administración, y yo puedo asegurar, rotundamente, que no hay, en lo absoluto, un Departamento donde no se cumpla estrictamente con la Ley.

...Ayer mismo un preeminente hombre, miembro del Partido Liberal de la Villa de Guanabacoa, Médico bien querido y Jefe de Sanidad de aquel Distrito, fué sorprendido en combinaciones con los lecheros del lugar, e inmediatamente, sin consultar al Ejecutivo Liberal, —porque no era necesario que esto se hiciera, porque el Ejecutivo tenía que aprobar la actuación del Gobierno en este caso,— lo sustituimos con otro Liberal. Y así sucederá siempre y en todos los casos, y lo mismo se hará aún tratándose de un Secretario, si ese Secretario no es honrado. (Grandes aplausos).

Nunca dejan de ser agradables las felicitaciones. Cuando estas proceden de la madre, del padre, de los hermanos, de algun familiar o de los amigos, muchas veces, no se tienen en estima, porque creemos que es el fruto apasionado de su cariño o de su afecto; pero esta felicitación que vosotros mis amigos políticos de las Villas me traéis, yo tengo que estimarla, y la estimo, en todo lo que vale y en todo lo que significa, porque yo estoy seguro que vosotros, Villareños no venís aquí a tributarme vuestro aplauso por el solo hecho de ser yo el Presidente de la República; porque yo os conozco bien; porque sé que sois rebeldes, y que no adulais, y que, por lo tanto si mi Administración no fuera honrada y decente, no estarías aquí... (Aplausos).

Yo dejaré la Presidencia de la República de aquí a cuatro años, porque aunque ese acuerdo que me habeis leído dice que debo aspirar o que el Partido Liberal aspira, a que yo sea reelecto, yo cesaré al término de mi actual período. Porque es necesario, queridos correligionarios, que un día haya un hombre, y este hombre quiero ser yo, que, pocos momentos después de su llegada a Palacio, no aspire de nuevo a la Presidencia de la República, porque es lo que perturba la Administración, cuando el Presidente de la República es el aspirante a Candidato... (Grandes aplausos)

Yo quiero que el Ejército no haga política; que la Policía no haga política; que los Jueces no hagan política; y si yo soy el candidato y soy el Presidente de la República, la actuación de mis amigos del Ejército, de la Policía, o de la Judicatura, puede estimarse, como una actuación de parcial, no en favor del amigo, sino en favor de las aspiraciones del Jefe del Gobierno.

No se es honrado porque no se vaya a la Hcda. Pública a defraudar, extrayendo de sus Arcas el dinero del Estado y llevándoselo a su casa; se es honrado por los procedimientos y por los propósitos y, porque no basta serlo, sino que es necesario aparecerlo, es necesario no sólo serlo personalmente y aparecerlo, sino obligar a los que están con nootros a que lo sean y personalmente aparezcan como tales.

El Partido Liberal se ha dado cuenta de que tiene en sus manos la bandera que tremolaron en los campos de la Revolución Martí, Maceo, Máximo Gómez y tantos otros que ofrendaron su vida en la lucha épica de nuestra Independencia; que tiene que defender el programa de nuestra Revolución redentora y para llevarlo adelante y para sostenerlo con dignidad, con honradez y con decencia, me ha elevado a mí a la Presidencia de la República, desde la que tengo el deber de laborar por el prestigio de nuestra Patria, y por el decoro de mi Partido, que valen para mí más que la gloria que significa un estatua, que si la quiero, no es para que sea dedicada a mí, sino al Partido Liberal. (Aplausos).

Gracias, muchas gracias, villareños. Con vosotros estoy, con vosotros estaré y, donde quiera que esté, se que no me faltará nunca vuestro apoyo, no ya en la Presidencia de la República, sino como el mas humilde de los hijos de las Villas, Villas inquietas, Villas rebeldes, pero Villas honradas y decentes, siempre que mi esfuerzo se encamine a la conservación de la Patria y la conolidación definitiva de sus entidades soberanas.

UNA ESTATUA AL GENERAL MACHADO

Terminado el acto en Palacio se trasladó la representación liberal de las Villas al restaurant "Metropolitan", donde los representantes a la Cámara señores Ricardo Campos y Alvaro Alverá le ofreció un almuerzo.

El representante señor San Pedro leyó una moción, que fué aprobada por unanimidad, y en la cual proponía comenzar gestiones para erigir una estatua al General Machado como iniciador de la moralización administrativa y la regeneración de las costumbres públicas.

Entre otros varios usó también de la palabra el representante doctor Octavio Barrero, manifestando que de acuerdo con las indicaciones del señor Presidente de la República en representación de la mayoría en el Congreso debía derogar, y derogaría ,la Ley del Servicio Civil, para que fuera una realidad la reorganización administrativa y la compensación de los esfuerzos y sacrificios de la gran familia liberal.

LA REPRESENTACION DE LAS VILLAS

Los elementos que se reunieron en la Cámara y fueron después a Palacio son los siguientes:

Roberto Méndez Peñate, Gobernador Provincial; Alfredo Barrero Velazco, Presidente del Consejo Provincial; Rafael Surí Guerra, Antonio Fernández, Enrique Quiñones Rojas, Consejeros Provinciales; Ruperto Pina Marin, Carlos Pérez Cancio, Ramón Rubera Moya, Angel E. Madán, Alfredo de Armas, Gaspar Antiga, Joaquín Pérez Roa, Alberto Lastre, Rudesindo Gilira, Vicente García Santiago, Basilio Jorge, E. Cancio, Andrés Pino, Jacinto Portela. Julio Cabarga, Federico Pérez, Gabino Ortega, Helio Alvarez, Joaquín M. Fernández, Wifredo Vidal y Angel Espino, Alcaldes Municipales de la Provincia de Santa Clara, habiéndose excusado los Alcaldes Abelardo Perdomo y Octavio González de San Diego del Valle y Santo Domingo respectivamente, por encontrarse enfermos; los Representantes señores Octavio Barrero, Germán Wolter del Rio, Santiago García Cañizares, Alvaro Alvera Suárez, Francisco Zayas y Arrieta, Ricardo Campos, Manuel Capestany, Ernesto Méndez Peñate, Rogelio Alfert, Rafael Alfonso, Emilio San Pedro y Manuel Hernández Leal; General Manuel Delgado, Secretario de Agricultura; José María Espinosa, Secretario de Comunicaciones; doctor Juan Antonio Vázquez Bello, Subsecretario de Gobernación; doctor Mario Ruisz Mesa, Subsecretario de Hacienda; José González Cuesta, Superintendente Provincial de Escuelas de Santa Clara; doctor Agustín Cruz, Senador de la República; doctor Angel Espino, Narciso Darna, Leopoldo Fuster, doctor Armando Granda, Augusto Sarabia; Francisco Velazco, Presidente de los Liberales de la Esperanza; doctor Severo Enrique Rodríguez; doctor Carlos Calonje, Severino Gamio, Ricardo Díaz Rogelio Díaz, José Meoqui, Gabino Gálvez, Fernando J. del Pino, Arturo Clapera; Luis García, Secretario del Gobernador Provincial de Santa Clara; Serafín del Toro, Presidente de los Liberales de Ranchuelo; Tomás González Coya, doctor Gerardo Faez, Juan Feijó, Bartolomé Méndez, Oscar Montalvo, Everardo Benítez, Rafael E. Fabelo, Arturo Recio, Julio Riquelme, Manuel Luaces, Jacinto Lavalle, Avelino Espinosa, Bernardo Iribarne, Adalberto Masvidal, Rigoberto Leiva, M. Cruz Bonachea, Rigoberto Ramirez, Ignacio Garri, José Antonio Cabrera, Presidente de los Liberales de Cienfuegos; José H. Valdés, José R. Santoya, Presidente de los Liberales de Palmira; Eladio Valdés, Manuel Diaz, doctor Enrique Gay Carbó, Ismael Falla, José Estevez Sardiñas, Angel Miyares, José Ortiz, doctor Antonio Berenguer y César Temes.

COOLIDGE NO ACEPTARA LA RENUNCIA DEL SECRETARIO WEEKS

WASHINGTON, Septiembre 5.—(United Press). — El presidente Coolidge ha dejado de lado la tentativa de renuncia de su secretario de la guerra, Weeks, que se encuentra convaleciente, y lo ha llamado de nuevo al desempeño de su cargo, esperando librarse de la posible lucha entre el ejército y el buró de presupuestos en el próximo congreso, lo que pondría en peligro el programa de economías y de solidaridad administrativa del presidente.

Puesto que Weeks actuará solo nominalmente y se le librará de toda rutina administrativa, se tiene entendido que sus médicos y sus familiares han consentido en lo que pretende Coolidge como arreglo temporal.

El año pasado Weeks impidió una divergencia abierta entre el ejército y el presidente con motivo de asuntos económicos, y se dice que Mr. Coolidge vuelva ahora a acudir a él, como el único hombre capaz de pilotear satisfactoriamente el departamento de la guerra en la casi inminente tormenta.

Weeks posee la confianza del ejército como partidario ardiente que es de las grandes y aumentadas apropiaciones militares. Pero también como uno de los principales consejeros del presidente y antiguo senador, el puede "ponerse en lugar de la parte contraria", cuando se haga referencia a las reducciones de impuestos como algo popular.

Muchas personas de las que se mueven entre bastidores aquí, se manifestaron hoy escépticas, no obstante, pues dudan de que el mismo Weeks sea capaz, como se encuentran ya las cosas, de impedir que la lucha presupuestal tome proporciones embarazosas para la administración cuando se abra el Congreso.

Cirilín Olano . . .

(Viene de la página diecinueve)

la izquierda a la cara y le descarga otro con la derecha en la quijada. Dube falla tres veces. Olano se apoya en las cuerdas y le descarga un derechazo en la cara. Terminan el round con un clinch.

Round 8: Olano manda cuatro a la cara de su contrario. Dube falla con la derecha y con la izquierda. Olano dispara recto a la quijada. Dube le manda un derechazo a la boca. Olano recibe dos izquierdazos más y se pone a veiar la oportunidad para lanzarle uno tremendo a su contrario, lo lanza por fin con tal fuerza, que casi se cae cuando falla el golpe. Olano permanece en pie derecho y deja que Dube le lance un derechazo a la cabeza. Después pasan a un clinch. Dubé le manda dos con la izquierda a la cara y Olano tres a la barba cuando suena el timbre.

Round 9: Ambos fallan con la izquierda y pasan a un clinch. Dube falla un tremendo izquierdazo a la cabeza y Olano le descarga uno en el cuerpo. Después le manda Dube otro con la izquierda al cuerpo e inmediatamente con la misma mano a la quijada de Olano. Olano le dispara tres a la cara. Dube le manda la derecha que desembarca en el hombre de Olano. Dube pretende hacer que Olano se esté quieto, pero el cubano sigue bailando por todo el rinx. Dube le hace señar a Olano de que venga, y el público lo silba. Olano rehuye un fuerte izquierdazo y manda dos a la boca de su contrario. Dube falla unos kas cuando suena el timbre.

Round 20: Comienzan dándose golpes ligeros en el cuerpo. Dube falla un upercut con la derecha, pero descarga la izquierda en el cuerpo de Olano y más tarde dos ligeras bofetadas en la cara. Olano lanza un tremendo izquierdazo y empuja su derecha hacia el cuerpo de Dube. Olano de un salto de tres pies se libra de dos izquierdazos de su contrario, pasan a un clinch en el que se golpean el cuerpo. Casi en seguida ocurre otro clinch en el que Olano paga a Dube seis golpes que le había dado en el anterior. Ambos se están dando golpes en el cuerpo cuando terminó el round y la pelea.

Los jueces decidieron a favor de Olano.

Muchas manos se extendieron para ayudar a Olano a salir del ring y llevarlo al cuarto de vestirse.

Quedó limpio el ring y Juan Fernández y Willie Graneri aparecieron para el segundo bout de importancia de 10 rounds. Se anunciaron los pesos. Fernández, 130 libras; Graneri, 130 y tres cuartos. El referee era Gumboat Smith.

Round 1: Fernández le manda un tremendo derechazo al cuerpo e inmediatamente le descarga la derecha y la izquierda en la quijada. Graneri le contesta con dos golpes semejantes a la quijada. Fernández, peleando como un tigre, cansa a su opositor sin dejar de estar continuamente sobre él. Fernández le descarga dos con la derecha y uno con la izquierda a la quijada. En un clinch recibe Greneri dos cortos derechazos al cuerpo. Fernández descarga un izquierdazo a la cara y dos cortos derechazos al cuerpo de su contrario. Willie recibe un derechazo en la quijada. Graneri falla un derechazo a la cabeza y pasan a un clinch. Fernández le descarga dos con la izquierda en el cuerpo y le manda uno con la derecha a la cara. Cuando suena el timbre se encuentra en un clinch.

Round 2: Ambos fallan con la derecha. Fernández recibe un izquierdazo en el cuerpo y un derechazo en la cara. Graneri le lanza dos con la izquierda a la cara y le descarga la derecha en la quijada. Mide a Fernández para un fuerte derechazo a la quijada, pero fracasa. Graneri tiene mayor alcance y sostiene al cubano bastante lejos. Graneri dispara dos largos derechazos a la quijada. Caen en un clinch y Fernández descarga golpes con la derecha y la izquierda en el cuerpo de su contrario. Graneri mide a Fernández y le descarga dos fuertes derechazos en la quijada, uno de los cuales saca sangre de la boca de Fernández. Graneri desembarca un derechazo en la cara de su opositor cuando suena el timbre.

Round 3: Fernández atraviesa el round y pega a Graneri con la derecha en la quijada lo suficiente para que le cuenten nueve. El cubano le dispara otro semejante en la quijada y Graneri se viene abajo para otro conteo de nueve. De un tercer golpe en la quijada cae otra vez y se le cuenta cinco. Al levantarse Graneri después del tercer knockout estaba tan aturdido que apenas podía tenerse en pie. El referee, Gumboat Smith, se coloca entre ambos contrincantes y hace señas a Fernández para que se retire a su esquina, declarándolo vencedor.

En sus camerinos, después de los bouts, Olano y Fernández se encontraban de muy buen humor.

Un médico vendó la derecha de Olano, que se le había fracturado en el primer round. Olano declaró que tal era el motivo de no haber noqueado a su contrario. Aunque descargó muchos derechazos en el bout, no podía pegar todo lo fuerte que hubiera querido.

JUZGADO DE GUARDIA

ACCIDENTE DEL TRABAJO

En una casa en construcción situada en Aguirre 150, se cayó al pavimento Román Estrada Delgado vecino de Padre Varela 86, causándose numerosas contusiones diseminadas por el cuerpo de las que fué asistido en el segundo centro de socorros.

AL DARSE CUENTA DE QUE HABIA SIDO TIMADO PERSIGUIO A LOS TIMADORES

A la voz de "ataja" fué detenido por el vigilante 426, Ramón Sampedro García, de España, al que perseguía el también español, Jesus López González, vecino de Monte 504. Declaró este que el Sampedro en unión de dos individuos mas, le propusieron colocarle como empleado en la fábrica de Chocolates y galleticas La Estrella, exigiéndole en garantía de la colocación, $60 que entregó, pero dándose cuenta del timo persiguió a Sampedro, logrando que fuera detenido.

Sampedro ingresó en el Vivac.

INTOXICADA

En el primer centro de socorro fué asistida de una grave intoxicación una mujer cuyo nombre se desconoce por no haber podido prestar declaración y que reside en Sol número 34, ignorándose que veneno ingirió ni las causas que le impulsaran a ello.

ROBO

Denunció en la Sección de Expertos el señor Mario Lezcano Abella, periodista, vecino de San Nicolás 10, que de su domicilio un individuo desconocido le hurtó prendas por valor de $130.

AUTOMOVIL HURTADO

El dueño del garage situado en Infanta 70, José Manuel Richards, denunció en la Sección de Expertos que alquiló el automóvil 12617 a Gregorio Arocha Capaz, vecino de San Lázaro 150 y Capaz, se apropió del auto. Se considera perjudicado en $575.

TOMO LUZ BRILLANT

En un descuido de sus familiares tomó cierta cantidad de luz brillante de una botella que había sobre una mesa el menor de 20 meses José Guerra Torres, residente en Villegas 22 sufriendo una grave intoxicación de la que fué asistido en el primer centro de socorros.

NARCOMAN.

María Antonio Rodríguez de 36 años, vecina de Tenerife 106 se presentó en la octava Estación solicitando ser recluida en el Hospital Calixto García, por ingerir drogas heróicas y querer quitarse el vicio. Fué remitida a dicho hospital.

CAYO DEL CABALLO

Al caerse del caballo que montaba en Delicias y Luz, Víbora, se causó graves contusiones en la cabeza y cuerpo de las que fué asistido en el cuarto centro de socorros, Evelio Suárez Santana de 13 años, vecino de Delicias 29.

E. P. D.

El Señor

MIGUEL BARSO VIÑAS

HA FALLECIDO

Y dispuesto su entierro para hoy, domingo seis, a las cinco de la tarde, los que suscriben, viuda, hijos, hermanos y hermanos políticos, ruegan a sus amistades encomienden su alma a Dios y los acompañen en la conducción del cadáver desde la casa mortuoria, Hospital número 102, altos, hasta el Cementerio de Colón, favor que agradecerán.

Habana, Septiembre 6 de 1925.

Ana Dulce María Martínez Mora Babot; Salvador, María, Francisco y José Barsó y Mora; Camilo Barsó y Viñas (ausente); Margarita Casamitjana; Juan Serra; Ramón Bergadá; Aníbal Graupera, Luis Burgay; Pere Boquet; Rdo. P. Salvador Martí, Escolapio; doctor Octavio Mañalich.

NO SE REPARTEN ESQUELAS.

Cta. 1 d-6.

ESTE SAQUITO CONTIENE

5 LIBRAS

DE LA RICA HARINA

LA CENTRAL MOLINERA

Compre un Saquito de prueba y la seguirá consumiendo. Es hecha con Maíz del País, por lo que resulta la más alimenticia y blanda de cocinar.

PIDALA EN TODAS LAS BUENAS CASAS DE VIVERES

SAN ANDRES 22 MARIANAO

Telf. FO-7393

c 8366 al 2d-4

AUTOMOVILISMO Y AVIACION

POR FERNANDO LOPEZ ORTIZ, DIRECTOR DEL "AUTOMOVIL DE CUBA".

NOTAS DE AVIACION

EL AVION EN LAS MINAS DE ORO DEL CANADA

Una revista americana refiere que en la zona septentrional del Canadá, a unos 400 o 500 kilómetros de Quebec, han sido descubiertas minas de oro.

La carencia de vías de comunicación, ha sido causa de que recurriese a todos los medios de locomoción utilizables, desde los más primitivos hasta el más moderno: el aeroplano. Inmediatamente se ha emprendido el trazado de caminos practicables para los automóviles, y la Canadian Pacific Railway construye un ferrocarril para unir aquella zona con su red general.

Pero la explotación de las minas va más de prisa y, como sucede siempre en casos análogos y particularmente cuando los salarios son muy elevados y grandes las ganancias, surge la vida con todas sus exigencias en aquellas regiones, que hasta hace poco estaban desiertas, y en las proximidades de las minas se levantan comercios, hoteles, restaurantes, centros de diversión, etc. etc., que el minero, bien pagado, paga a su vez espléndidamente.

Para servir a estos centros nacientes, nada más adecuado que el aeroplano. Comprendiéndolo así la "Laurentide Air Service", creó en 1924 servicios regulares de transportes aéreos con aviones Curtiss y anfibios Vickers, cedidos por el Gobierno.

El avión lleva al minero frutas frescas, legumbres, manteca, huevos, periódicos, correspondencia, etc. y regresa con carga postal y mineral precioso. Se ha creado un sello especial para las cartas y paquetes que circulan por la vía aérea, y los interesados se muestran satisfechísimos de los resultados obtenidos mediante el empleo del aeroplano, hasta el punto de que "se le considera como el medio de transport por excelencia, entre los que sirven la nueva región aurífera.

UN DIA SIN NOCHE

La velocidad de los aeroplanos es cada vez mayor. Cuando Prévost alcanzó los 200 kilómetros por horas, esta velocidad parecía privilegio exclusivo de los aviones bólidos, peligrosamente tangentes, de las carreras de velocidad libre.

Pasaron los años, y algún avión comercial, como el Farman Jabiru, que carga 1.000 kg. útiles, ha volado entre París y Amsterdam a 240 kilómetros por hora.

La actual velocidad record, frisa los 450 km. por hora.

Cabe, pues, esperar que dentro de algunos años, los aviones comerciales volarán regularmente a 400 km. por hora, tanto más, si se logra introducir el uso de los aparatos con cabinas estancas y motores provistos de turbocompresores y hélices adecuadas, que consentirían el vuelo en las altas regiones donde la resistencia al avance es muy escasa.

Estas velocidades darían lugar a casos muy curiosos, más todavía que el del piloto Maughan, que voló de Nueva York a San Francisco, invirtiendo unas 20 horas, sin que le alcanzasen las sombras de la noche.

En efecto, volando de Este o Oeste, el piloto sigue al sol en su aparente carrera y aunque por hoy no le alcanza, consigue alargar el día por espacio de unas horas.

Volando a 400 km. por hora, los 5.000 kilómetros que separan París de New York, podrían ser cubiertos en unas 13 horas, partiendo de París, aún en pleno invierno, bastante después de amanecer, para llegar a Nueva York con día pues el avión ganaría cuatro horas sobre la duración de aquél. Saldría de París, por ejemplo, a las siete y media de la mañana y llegaría a su destino a las ocho y media de la noche; pero como las ocho y media de París equivalen a las cuatro y media de la tarde en Nueva York, el sol se encontraría todavía muy alto sobre el horizonte.

Si aflojamos un poco las riendas a la fantasía y mirando a un futuro menos inmediato, pensamos en el día en que vuelen los aeroplanos a 835 kilómetros por hora, nos encontramos con que el avión podrá volar constantemente sin que la noche le alcance nunca. Le bastará para ello seguir el paralelo 60, que es aproximadamente el que marca la latitud de Estokolmo y Petrogrado, y volar de Este a Oeste. Su velocidad le permitirá seguir la marcha aparente del sol, que no se pondrá nunca para él.

En cambio, volando en la dirección contraria, esto es, de Oeste a Este, verá salir el sol dos veces y ponerse otras dos, en el término de 24 horas.

Cuando tales épocas lleguen, no será preciso remontarse a las zonas árticas para presenciar el maravilloso espectáculo del sol de media noche y prolongados crepúsculos, que hoy por hoy son privilegio de aquellas regiones. Bastaría emprender el vuelo a la puesta del sol y mantener la velocidad indicada, para poder contemplar un interminable crepúsculo, un tramonto, que durará tanto tiempo como dure el vuelo mismo.

EL SUPER-AVION JUNKERS MADERS

En nuestro número de la primera quincena de febrero, hemos hablado de los aviones gigantescos proyectados por el sabio ingeniero y conocido constructor alemán Hugo Junkers.

Decididamente, la idea del aeroplano de gran tonelaje, bulle en la mente de buen número de constructores. Ahora, es el ingeniero Mader, director de las mismas fábricas Junkers, de Dessau, el que nos ofgece otro proyecto de avión gigantesco, muy original, que se diferencia netamente de los aparatos de este tipo.

El Mader es un enorme monoplano de ala muy gruesa, construído con arreglo a los procedimientos de Junkers armadura interna de tubos de acero y revestimiento exterior de hoja ondulada de aluminio.

Afecta la forma canard: dos fuselajes cortos se prolongan hacia delante y llevan en su extremo anterior un plano horizontal que los une. Las derivas verticales, con los timones de dirección, van sobre el ala, sobresaliendo éstos de su borde posterior.

Los fuselajes, que se terminan en sólidos patines debajo de los timones de dirección, llevan, cada uno, tres grandes ruedas pegadas: de manera que la considerable resistencia que de ordinario ofrece el tren de aterrizaje, queda reducida al mínimum: únicamente a las ruedas que van aún medio cubiertas por el fuselaje mismo.

El ala comprende tres partes: una central, de espesor y profundidad uniformes y dos laterales, en las que el espesor y la profundidad decrecen hasta los extremos.

En el interior del ala, iluminado por numerosas ventanillas situadas en el borde de ataque y en la cara dorsal, van instalados los departamentos de viajeros, carga, motores, combustible, etc. etc., todos ellos muy espaciosos, gracias a las considerables dimensiones del ala misma.

Del borde de atsque sobresalen cinco cuerpos finamente fuselados: el central es la cámara de pilotaje, virada y con excelente visualidad; las otras cuatro son las carlingas motrices, llevando cada una una gran hélice tractora.

El ala lleva alerones compensados.

La cabida de este gigantesco aparato será de 100 pasajeros.

¿Lo veremos construído algún día? Difícil resulta profetizar en estas materias. En Alemania, por de pronto, no puede ser, porque sobrepasa los estrechos límites que le han impuesto sus enemigos. Fuera de ella, su construcción resultaría muy difícil, puesto que el aeroplano, que en sus principios se fabricaba en los más modestos talleres de carpintería, va resultando cada vez más exigente y requiere hoy grandes instalaciones provistas de un itillaje complicado y costoso.

CHANDLER

A PRECIO DE FABRICA

MAS GASTOS DE IMPORTACION

1/3 AL CONTADO, RESTO EN 12 MESES

SIN INTERESES, SIN FIADOR, SIN SEGURO, TOMANDO COCHES USADOS

Precios de fábrica, con ruedas de madera y equipo Standard:

TURISMO 5 PASAJEROS	$ 1595
TURISMO 7 PASAJEROS	$ 1735
EXPORT 7 PASAJEROS	$ 1885
CUNA 2-4 PASAJEROS	$ 1795

A ESTOS PRECIOS HAY QUE AÑADIR LOS DERECHOS DE ADUANA, FLETES, GASTOS, EQUIPO EXTRA Y GOMAS DE REPUESTO.

El "Chandler" es el único automóvil en Cuba que lleva 10 años en manos de la misma Agencia y 10 años continuos de servicio y repuestos. Los primeros "Chandlers" que vendimos siguen trabajando.

J. ULLOA & COMPAÑIA

P. MARTI 3, 5 y 7.—TELEFONO M-7951 SERVICIO: CARCEL No. 19.

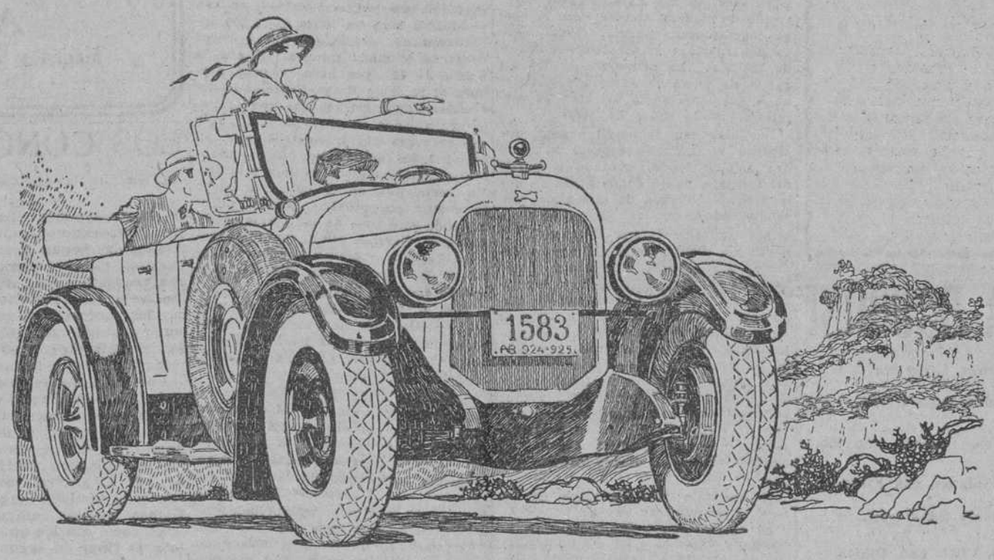

LOS CONCURSOS A BASE DE CONSUMO MINIMO

Parece ser que comienza ahora de nuevo a tomar vuelos los concursos a base de consumo mínimo; pruebas que, ya antes de la guerra, habían decaído mucho por falta de concurrentts y de ambiente público; y era que los interesados en éste aspecto del automovilismo no alcanzaban a comprender cómo un coche que en uno de dichos concursos cubría un recorrido de 100 kilómetros consumiendo menos de 3 litros de carburante, luego ese mismo coche, en manos del cliente, hacía corrinetomente consumos de ocho y diez litros para el mismo recorrido. El público, que, como hemos dicho, no comprendía esto, empezó a pensar en la existencia de maniobras fraudulentas y en trucos más o menos ingeniosos; y es que no pensaban que no era ni el mismo motor, ni el mismo coche, ni el mismo conductor.

Por regla general, en estas pruebas se deja a los concursantes en libertad de usar el carburante que quieran, con lo que se reduce el problema a encontrar uno que, en un volúmen determinado, contenga el mayor número de calorías; por eso el benzol, que contiene cerca de mil calorías más que la gasolina, es el producto escogido, ya que el precio nada importa, a pesar de que se establece una clasificación a base de coste de viajero por kilómetro; pero lo que, ante todo, debe sonar es la mayor distancia recorrida con la menor cantidad de carburante consumido.

A fin de regularizar en lo posible el fundamento de esta clase de pruebas, se ha establecido, con gran éxito, la llamada "Concurso del bidón", en la que se entrega a cada concursante un bidón de cinco litros de igual carburante para todos, que es, además, el que corrientemente se encuentra en el mercado.

Es creencia muy genralizada que el consumo de un coche depende casi exclusivamente del tipo y calidad del carburador elegido; ello es un gran error. En materia de consumo, el carburador no juega, por así decirlo, más que un papel, cual es el de dosificar la esencia a voluntad del conductor, reduciéndose el mínimum su grado de automaticidad; es decir, completamente lo contrario de lo que sucede en los coches ordinarios, en los que se le exige a dicho órgano el mayor automatismo posible. Un carburador para los expresados concursos es, pues, en suma, una serie de llaves de paso, las cuales maneja el conductor a su antojo. Ello supone, naturalmente, que éste sea un virtuoso con respecto a este extremo, puesto que en consideración a la poca velocidad y demás circunstancias que concurren en estas clases de pruebas, no tiene importancia alguna, salvo en el extremo indicado, las condiciones de conductor que tenga la persona que haya de ir al volante. Lo que más interesa, desde el punto de vista del consumo de un coche, es, desde luego, la regularidad en su marcha y, sobre todo, el conocimiento del motor.

CONSIDERACIONES SOBRE EL MOTOR

Bien sabido es que el buen rendimiento de un motor reside por entero en la posibilidad de emplear tasas de comprensión muy elevadas. Para dar una idea del orden de aumento de las tasas de comprensión que se aplican para estas pruebas, indicaremos que mientras en un motor corriente la dicha tasa varía entre 4, 5 y al máximum 6, es casi normal ver adoptar, para los motores de concurso, tasas de compresión de 10 y hasta de 12.

Claro es que, en esas condiciones el motor se acuña terriblemente durante su funcionamiento; pero a ello no se le da importancia, puesto que todo lo que se le pide es que dure el tiempo del concurso.

Téngase en cuenta que los motores, con la expresada comprensión, no pueden, en general, funcionar para una utilización normal del coche; pero los de concursos a base de consumo mínimo sí, porque se les exige una velocidad media bastante reducida; en los últimos se ha llegado a 40 a la hora, y excepcionalmente a 50, para coches grandes.

Para una marcha media de 40 a la hora en circuito, la velocidad máxima no debe exceder de 50 kilómetros, mientras que muchos de estos mismos coches son susceptibles, con reglaje normal, de hacer 70 y más aún.

No se crea que basta con aumentar la tasa de compresión de un motor para convertirlo en probable ganador del primer premio de uno de estos concursos; el aumento de dicha tasa plantea una cantidad de problemas accesorios extremadamente árduos de resolver.

Independientemente del aspecto

(Continúa en la página veintiséis)

15.000 BUICKS VENDIDOS EL PRIMER DIA

Más de 1.000,000 de personas vieron los nuevos modelos el 1o. de Agosto. La mayor parte de las ventas se hicieron a propietarios de Buicks. La Fábrica trabajará a su máxima capacidad por muchos meses.

Más de 15,000 órdenes fueron tomadas por los nuevcos modelos BUICK entre todos los agentes del país el primer día que la nueva línea fué exhibida públicamente, según cálculos hechos por la BUICK MOTOR COMPANY. Esto quiere decir que en un solo día la Compañía vendió tantos carros como lo que constituye la producción anual de muchas fábricas de buen tamaño.

H. H. Basset, Presidente y Administrador General de la Compañía, dijo esta semana que, según informes telegráficos recibidos en la fábrica 1,088,322 personas visitaron los Salones de Exposición de BUICKS en varias partes del país para ver los nuevos modelos. Esta es la concurrencia más grande que ha asistido a una exhibición de BUICKS, y que se sepa, resulta un "RECORD" fenomenal para la industria entera.

Un detalle de singular trascendencia es el enorme número de "pedidos repetidos" o recibidos de dueños anteriores de BUICKS. El porcentage de estos pedidos fué más alto que nunca en la historia de la Compañía y es una evidencia de la estimación en que el público tiene la marca. El número total de pedidos recibidos no ha sido compilado aún, debido a que todavía se están trasmitiendo muchos por los distintos agentes.

Es evidente que las órdenes ya tomadas y que se tomarán en Agosto mantendrán a la Fábrica trabajando a toda capacidad por muchos meses. Para poder imaginarse la avalancha de pedidos que se están recibiendo, basta decir que dos de cada 100 personas que han visitado el Salón de Exhibición de la GENERAL MOTORS, en Detroit, el 1o. de Agosto, colocaron una orden por una máquina antes de marcharse.

COMO SERA EL AVION FUTURO

La opinión autorizada de un técnico de tanto valer, como el constructor francés M. Louis Bréguet, uno de los primeros hombres que en su país se dedicó al estudio del aeroplano, nos permite formar idea sólidamente fundamentada de lo que será el gran avión comercial llamado a surcar las líneas aéreas dentro de pocos años.

El avión comercial propiamente dicho, declara Bréguet, debe ofrecer a los viajeros un confort, radio de acción y seguridad, que sólo pueden obtenerse aumentando sus dimensiones y proveyéndolo de varios motores.

La realización definitiva de los nuevos modelos, es larga y laboriosa, sobre todo cuando se trata de aviones gigantes; pero ya en la actualidad, se encuentran en construcción aparatos de 1.000 y 1.200 HP., susceptibles de entrar en servicio dentro de un par de años, reclamados imperativamente por el servicio de las Compañías aéreas.

Los aparatos de 1.200 HP., pesarán vacíos 3.800 kg. y en carga unas ocho toneladas, pudiendo cubrir etapas de 1.600 kilómetros con un equipo de tres hombres y todas las modernas instalaciones de a bordo. Descontado el peso de combustible, tripulación y accesorios, quedará un margen de 1.900 kilogramos para carga mercante.

Con tales aviones, podrá ser explotada comercialmente una línea como París-Alejandría-El Cairo, en dos etapas de 1.600 kilómetros, con escala única en Brindisi. Volarán a 180 kilómetros por hora.

Un suplemento de peso de 200 a 300 kilogramos, permitirá hacerlos anfibios.

El viaje indicado costará unos 7.000 francos, y podrá hacerse en 24 horas, contando el tiempo de la escala. En cabina de lujo, cuesta por vía marítima, de 5 a 6.500 francos, y se tarda seis días en efectuarlo.

Pero estos aviones resultarán a todas luces insuficientes dentro de algunos años, y aunque perfeccionados, podrían hacer etapas de 2.000 km. se presentará la necesidad de cubrir otras mayores, hasta de 4.000 kilómetros, en las grandes líneas, como la de Francia-Extremo Oriente. Su realización ya no aparece tan fácil y demandará un mejoramiento considerable de la resistencia relativa o finura de los aparatos. Veamos lo que puede hacerse en este sentido.

Antes de la guerra, se había llegado a finuras de 15 a 20 por 100; al terminar aquélla, se lograron ya alcanzar el 12 por 100 y el sesquiplano de Pelletier d'Oisy, tenía una finura de 9 por 100. Tengo la convicción, añade, de que esta cifra podrá reducirse al 6 por 100. Algunas alas han dado en el laboratorio finuras de 4.5 por 100.

Se hace también preciso reducir el consumo. Gracias al empleo combinado del benzol y la esencia, se ha podido forzar un poco la compresión y llegar al consumo de 250 gramos por HP, hora en el régimen correspondiente a los grandes vuelos, mientras que el aparato de Pelletier aún consumía 280 gr.

Más aún; creo que mejorando los ciclos térmicos y disminuyendo las resistencias pasivas, puede llegarse a los 220 gramos y aún a los 200, cifras alcanzadas y superadas en los ensayos de algunos motores género Diesel.

Finalmente, habrá que ganar algo en el peso muerto del aparato, mediante el empleo de motores y materiales de construcción más ligeros. El peso de 900 gramos por HP., podrá reducirse a menos de 700 gr.

Para mejorar la finura, es absolutamente preciso emplear monoplanos sin tirantes y con el tren de aterrizaje poco saliente. Las alas serán suficientemente espaciosas para que en su interior puedan alojarse los motores, depósitos, carga y pasajeros.

Esta disposición permite repartir la carga a lo largo de las alas, evitando las concentraciones de masas, que demandan una solidez mayor, y, por lo tanto, un mayor peso en la construcción.

Partiendo de las bases indicadas, he proyectado un avión con ala de 2.15 metros de espesor, para que un hombre pueda circular libremente dentro de ella. Esta dimensión fundamental, me condujo a concebir un aparato de 675 metros cuadrados de superficie, 72 metros de envergadura y 38 de longitud.

Este aparato tendría tres cuerpos: uno central, de dimensiones reducidas, en el que se instalarían los puestos de navegación, pilotajes T. S. H. y cabinas de mando; y dos cuerpos laterales, de cuatro metros de ancho por cuatro de alto, en los que irían los comedores y salones del navío aéreo; a proa, las cabinas de lujo; en el ala, las de primera: 12 para cuatro personas y cuatro para dos, y a popa, las de segunda, para 20 pasajeros.

La sala de máquinas estaría en la parte porterior de las alas, con las hélices en el borde de escape de aquéllas.

Hice varios bocetos de este aparato, y con el mejor de ellos obtuve resultados que permiten prever una figura de 6 por 100, y que con un peso total de 55 toneladas, podrá subir a 3.000 metros en una hora.

He aquí algunos datos complementarios:

Peso muerto, con motores, 20 toneladas; tripulación, 18 hombres (un comandante, un segundo, dos timoneles pilotos, dos operadores de T. S. H., cuatro mecánicos, dos cocineros, un jefe de comedor, dos camareros, tres mozos); peso total, 2.000 kg.; capacidad de los depósitos de combustible, 18 toneladas; carga útil, 14 toneladas; recorrido con viento contrario de 50 kilómetros por hora; 4.500 km. velocidad a 3.000 metros, 230 kilómetros por hora; velocidad a 6.000 metros, mediante sobrealimentación, 280 km.

La velocidad tiene gran importancia desde el punto de vista económico, porque hay una serie de gastos que son horarios, es decir, función del tiempo, y si se les refiere al kilómetro recorrido, disminuyen al aumentar la velocidad.

Con este avión, el costo de la tonelada-kilómetro transportada, sería de 2.50 francos esto es, casi cuatro explotación por etapas de 1.600 kiveces menos que en el caso de una lómetros, con un avión de 1.200 HP. como hemos calculado al principio.

Para los resultados apuntados, he partido de un tiempo de amortización de 500 horas para los motores y 2.000 horas para la célula, cifras ambas perfectamente admisibles.

Con tales aparatos, que podrán transportar 52 pasajeros de primera, ocho de cabinas de lujo, 20 de segunda y cinco toneladas de mercancías, se podría establecer el servicio París-Nueva York en dos etapas: París-San Juen de Terranova, (4.200 kms. en 18 horas) y San Juan-Nueva York, (1.800 kilómetros). En invierno habría de utilizarse la ruta de las Azores (París-Azores; 2.700 kilómetros, y Azores-Nueva York, 4.100 km.)

En el supuesto de que los aviones viajasen a media carga, resultando a cinco francos la tonelada-kilómetro, y concediendo a cada viajero 30 kg. para equipajes, el billete costaría 3.700 francos, menos que en primera clase en la mayoría de los trasatlánticos.

Pero la realización de un aeroplano de 55 toneladas será larga, difícil y costosa. Se necesitará más de un año para terminar los dibujos de detalle y cerca de tres años para dar fin a la construcción, consagrándole una suma total de diez millones de francos. En ponerlo a punto y ensayarlo se tardaría otro año, y tenemos ya cinco años; pero es prudente contar con el doble, o sean 10 años, atendidas las necesidades de la vida actual, que nos obligan a dejar de mano las realizaciones que se refieren al porvenir, para consagrar toda nuestra actividad a las que demandan las necesidades inmediatas.

Las declaraciones de Bréguet, dejan entrever lo que serán dentro de algunos años los grandes aviones comerciales. En ellas, aunque puedan aparecer fantásticas, domina la fría previsión del técnico, y no la desbocada imaginación de un entusiasta fogoso. Constructor con largos años de práctica y autor de aparatos tan notables como los Bréguet 14 y 19-A 2, sabe lo que puede pedirse actualmente a la ciencia del aire y lo que ésta nos promete para el futuro inmediato.

¿Por qué conformarse con gomas de menos mérito Cuando Ud. puede comprar Cámaras Rojas GOODYEAR al mismo precio?

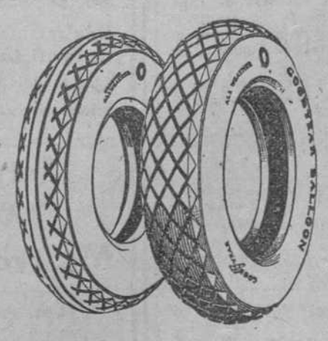

Las gomas Goodyear se fabrican para mejor servicio

Mensaje al público

ESTAMOS en el umbral de una era maravillosa. Los días y las noches que antes transcurrían monótonos y pesados se convertirán en alegres y placenteros, pues dondequiera que Ud. se halle—en el hogar, en el mar, en la montaña o en el valle—su Radiola le brindará excelente música, vibrantes discursos, información deportiva y otras formas de agradable esparcimiento.

Las Radiolas son receptores radiotelefónicos seguros y duraderos, cuyo funcionamiento es extremadamente sencillo. Todas las Radiolas, Radiotrons y Altoparlantes Radiola llevan la marca de fábrica de la Radio Corporation of America y su mecanismo y funcionamiento están garantizados.

Piense nada más en los ratos de placer que una *Radiola* le brinda y adquiera una cuanto antes.

Sírvase dirijirse a nuestros representantes autorizados en solicitud de catálogos explicativos y cotizaciones al alcance de todas las fortunas.

Radio Corporation of America

Distribuidores para Cuba:

General Electric Company of Cuba, Apartado No. 1689, Habana
Westinghouse Electric International Company, Apartado No. 2284, Habana

RCA Radiola

MARCA REGISTRADA PRODUCTO DE RCA

AUTOMOVILISMO Y AVIACION

POR FERNANDO LOPEZ ORTIZ, DIRECTOR DEL "AUTOMOVIL DE CUBA"

BUICKS 1926

Ya llegaron

Véalos

en nuestra exhibición el jueves,

día 10 del actual

METROPOLITAN AUTO COMPANY

MARINA 64. - HABANA

LOS AEROPLANOS "AVIA"

Checoeslovaquia es un país cuya situación, en el corazón de Europa, puede calificarse de privilegiada, en lo tocante al papel que está llamada a representar como nudo de las comunicaciones aéreas continentales. Pero tal situación hubiera valido de poco para cimentar su poderío aéreo futuro si no estuviese complementada por el desarrollo de una industria nacional, tan joven y tan floreciente ya, como la checoeslovaca.

Desde su nacimiento como país independiente en la borrascosa atmósfera de la postguerra, Checoeslovaquia supo preocuparse en primer término del fomento intensivo de la Aviación, comprendiendo la capital importancia del aeroplano para un país de la configuración geográfica de aquel. La industria aeronáutica empezó bien pronto a desarrollarse, tributaria primero de las ideas que en tal género de construcciones privaban en los países de la Europa Central, de las que fué haciéndose luego independiente hasta alcanzar el personal sello que hoy caracteriza sus producciones nacionales.

Como genuina representante de esta industria puede presentarse a la Milos Bondy a spol, de Praga, constructora de los aeroplanos **Avia,** que han sabido conquistar en poco tiempo sólido renombre en el mercado europeo.

Vamos a ocuparnos hoy de los aparatos de esta firma, debidos a los ingenieros Benes y Hajn, que iniciaron sus trabajos con el "Avia B. H. 1", en 1920, y han estudiado ya una veintena de diferentes modelos destinados a usos múltiples. Y sin espacio para examinar detenidamente su producción total, hemos de circunscribirnos a los modelos más dignos de interés en consonancia con las necesidades de la Aviación en nuestro país.

"Avia B. H. 10".—Este aparato es un monoplaza derivado del "B. H. 5', vencedor del concurso de aviones de turismo de Bruselas, en 1923, y está construido como aparato de escuelas y perfeccionamiento, sirviendo para el entrenamiento de los pilotos de caza en las maniobras acrobáticas. Se utiliza también como avión de turismo. Sus cualidades principales son la economía (14 kilogramos de esencia por hora), velocidad (155 kilómetros hora con un motor de 60 HP.), estabilidad y extraordinaria sensibilidad a los mandos.

Pertenece, como la casi totalidad de los "Avia", al tipo monoplano semicantilever de ala baja, y está construido de madera, empleándose la chapa contraplacada para el revestimiento del fuselaje y del borde anterior de las alas. La armadura de los órganos de gobierno (alerones y timones), así como parte del tren de aterrizaje, es de tubos de acero.

Las alas son de perfil grueso, que alcanza su máximo espesor al final del primer tercio, contado a partir del fuselaje, punto donde arrancan dos montantes oblicuos de tubos de acero fuselados, que van a unirse a la arista superior lateral de aquél. A partir de dicho punto, el espesor decrece, tanto hacia el fuselaje como hacia el extremo del ala. La estructura de ésta consta de un par de largueros-cajón, nervaduras y listones longitudinales, recubierto el conjunto hasta el primer larguero con chapa de madera y todo el ala con tela. Las piezas de unión al fuselaje son de chapa de acero, articuladas y muy sólidas. Los montantes delanteros van provistos de una rosca de reglaje que permite graduar dentro de ciertos límites el diedro de los planos.

El montaje y desmontaje de las alas es sumamente rápido.

El fuselaje está construído, en su totalidad, de madera, con revestimiento de contraplaqué. Es de sección casi cuadrangular, terminado en arista vertical, en la que se articula el el timón de dirección, compensado

El tren de aterrizaje, de gran solidez, consta de dos V laterales de madera y dos montantes de tubo de acero, que unen el centro del eje, articulado, a las aristas inferiores del fuselaje. Dicho eje está carenado con perfil portante y lleva amortiguadores de caucho. El patín de cola es del tipo de ballesta.

El grupo motopropulsor lo constituye un motor Walter de cinco cilindros en estrela y enfriamiento por aire. Da 60 HP. y acciona una hélice tractora de madera. Un tabique estanco separa el motor del resto del fuselaje, y detrás del mismo va el depósito de gasolina, de chapa de aluminio soldada.

Las características del B. H. 10 son estas: envergadura, 8.80 m.; longitud, 5,60 m.; altura, 2,38 m.; superficie portante, 9.80 m.; cuerda media, 1.82 m.; peso en vacío, 288 Kg.; peso útil, 127 Kg.; peso total en orden de vuelo, 415 Kg.; radio de acción, tres horas; velocidad garantizada máxima, 155 Km. hora; velocidad ascensional, 2.000 m. en doce minutos; techo práctico, 3.500 m.; coeficiente de seguridad, 10.

Un aparato de este tipo ganó en septiembre próximo pasado la copa del Presidente de la República para aviones de sport, volando sobre 200 kilómetros a la media de 155,2 por hora, piloteado por el célebre aviador checo Dr. Lotha. Este mismo piloto voló recientemente de Praga a Belgrado, por Viena y Budapest, también a bordo de un B. H. 10, y uno de estos aviones, en pruebas realizadas en enero de 1924, subió a 1.000 metros en tres minutos y a 2.000 en diez minutos, alcanzando, sobre base de tres kilómetros, la velocidad de 163 kilómetros hora.

Avia B. H. 11.—Es un monoplano de escuela de dos asientos y dobles mandos provistos de un dispositivo de desembrague instantáneo. El asiento del pasajero o alumno está delante del correspondiente al piloto.

En su construcción es enteramente análogo al B. H. 10, salvo por lo que respecta a los materiales del tren, que en el B. H. 11 está formado todo él por tubos de acero. El motor es también un Walter 60 HP.

Es muy fácil de pilotear y ejecuta con soltura toda la gama acrobática llevando los dos asientos ocupados.

Sus características son las siguientes: envergadura, 9,72 m.; longitud, 6.64 m.; altura, 2.53 m.; superficie, 13,69 m.; peso en vacío, 350 Kg.; peso útil, 220 Kg.; peso total, 570 Kg.; radio de acción, cuatro y media horas; velocidad máxima garantizada, 150 Km. hora; velocidad de aterrizaje, 65 Km. hora; velocidad ascensional, 2.000 m. en quince minutos ;techo práctico, 3.500 m.; coeficiente de seguridad a plena carga, 8,5.

Este aparato cuenta en su activo **performances** muy estimables; en mayo último hizo un viaje de 1.200 kilómetros sin escala en nueve horas cuarenta y cinco minutos, o sea la media de 123 por hora, y poco después el recorrido Praga-Bruselas-París-Londres-París. En los ensayos oficiales verificados en enero de 1924, voló sobre base a 157 kilómetros hora, subió a 1.000 metros en cuatro minutos y a 2.000 metros en doce minutos. Y, finalmente, en el concurso checo de septiembre próximo pasado, aparatos de este tipo, de las series entregadas al ejército, sin preparación especial alguna, volaron sobre circuito de 100 kilómetros a la velocidad media de 155 por hora.

Avia B. H. 16.—A base de la misma fórmula que los anteriores está construída la avioneta B. H. 16, que, por su estructura, difiere poco de los modelos anteriores.

Las alas están formadas por dos largueros-cajón, nervaduras y atirantado interior de cables. El revestimiento de contraplaqué se reduce a un tercio; aproximadamente, de su longitud, comprendiendo la parte correspondiente al arranque de los montantes. El conjunto va entelado.

El tren de aterrizaje consta de dos V unidas por un eje perfilado y un par de cables cruzados. Los montantes anteriores de cada V son telescópicos y llevan amortiguadores de sandows.

Esta avioneta puede ser equipada con dos motores distintos: el Blackburne **Tomtit,** de 696 cc. o el Vaslin 16 HP., de 1.300 cc. El primero es un dos cilindros en V invertida y el segundo un cuatro cilindros opuestos dos a dos.

La características correspondientes a ambos casos son éstas:

	Motor Vaslin	Motor Blackburne
Envergadura	9,50 m.	0,50 m.
Longitud	5,06 —	5,17 —
Superficie	10,60 m3	10,60 m3
Peso en vacío	130 Kg.	120 Kg.
Idem útil	110 —	100 —
Idem total	240 —	220 —
Carga por metro cúbico	22,6 —	21 —
Egencia	22,5 —	15,5 —
Velocidad máxima	120 Km.-h.	120 Km.-h.
Idem media	100 —	100 —
Idem de aterrizaje	40 —	40 —
Sube a 2.000 metros	16 minutos	20 minutos

Avia B. H. 17.— Es una de las más modernas producciones de la casa Milos Bondy, que representa el resultado de numerosos estudios emprendidos siguiendo indicaciones del ministerio de la Defensa Nacional de Checoeslovaquia, con el fin de crear un moderno biplano de caza, al que se adaptará especialmente el motor Hispano-Suiza fabricado en serie por las célebres fábricas de Skoda Los resultados iniciales fueron tan satisfactorios, que la fabricación en serie fué emprendida inmediatamente.

La célula está formada por dos planos de perfil semigrueso, unidos a cada lado del fuselaje por un solo montante en I y dos pares de cables cruzados. El plano superior es entero; las dos partes de que consta el inferior arrancan de la base del fuselaje, al cual están unidas por articulaciones **ad hoc;** el superior se une al fuselaje por medio de una **cabana** tipo chimenea.

La estructura de las alas de dos largueros-cajón con las correspondientes nervaduras, recubierto todo con chapa de madera hasta el larguero posterior. De esta manera se obtiene una gran rigidez sin apelar al atirantado interno por cables. El conjunto va entelado. El plano superior lleva el depósito nodriza, de combustible, que alimenta por gravedad los carburadores; el de aceite y el del agua de refrigeración van en la chimenea de unión del plano al fuselaje.

Este es de tipo análogo a los de los aparatos antes descritos, llevando en su parte delantera el motor (Hispano-Suiza 300 HP) admirablemente perfilado por un capot metálico, cuya bella línea se completa en el extremo de proa con un casquete solidario de la hélice.

El tren de aterrizaje es del mismo sistema que en el B. H. 10 y lleva entre las V laterales dos radiadores de láminas.

El aspecto general del aparato es excelente, y sus cualidades aerodinámicas y constructivas satisfacen tanto como la belleza de sus líneas.

Los ensayos estáticos del B. H. 17 tuvieron lugar hace pocos meses, y fueron en extremo satisfactorios. La célula soportó sin ruptura una carga de 8.800 kilogramos, equivalente al coeficiente de seguridad de 10. Continuó cargándosele hasta alcanzar el coeficiente 12,5 (11.000 kilogramos) y sobrevino la ruptura parcial cuando llevaba tres minutos bajo esta enorme carga. El fuselaje fué sometido a ensayos de torsión y flexión; en el primero soport un esfuerzo 80 por 100 superior al exigido; en el segundo sólo cedió cuando la carga llegó al 125 por 100 de la prefijada. El tren sufrió sin ruptura las pruebas de caída y carga estática; en la primera se le dejó caer desde 50 centímetros de altura cargado con 1.100 kilogramos (peso total del avión), y en la segunda se alcanzó el coeficiente 8 (carga total: 8.800 kilogramos). Estos ensayos fueron presenciados por los delegados de la Aeronáutica militar checoeslovaca y por el coronel Robert, del Servicio Técnico francés, y el comandante Vuillemin, y de ellos dan elocuente idea dos de las fotografías adjuntas.

He aquí las características del B. H. 17: envergadura, plano superior, 8,73 m.; envergadura, plano inferior, 8.86 m.; longitud 6.73 m.; altura, 2.59 m.; superficie, 21.08 m.3; peso en vacío, 765 kg. peso útil 310 Kg.; peso total, 1.075 Kg.; radio de acción, dos horas; velocidad máxima, 235 Km. hora; velocidad de viaje, 220 Km. hora; techo práctico, 8.000 m.

Avia B. H. 19.—Representa el último tipo de la serie de los Avia, construido según la fórmula clásica de estos aparatos, y es un hermoso modelo de monoplano de caza, sólido, rápido y maniobrero.

Las alas están construidas como en el B. H. 17 por lo que respecta a su estructura, pero tienen la forma y características generales adoptadas en los monoplanos de esta casa.

El fuselaje es como el del B. H. 17, y el motor, Hispano 300 HP., tan maravillosamente capotado como en aquel. Puede montar también un 400 Jupiter, radial, de enfriamiento por aire.

El tren de aterizaje está formado por dos V laterales reunidas por un eje perfilado y articulado, de cuyo centro parte otra V que va al fuselaje. Todos los montantes del tren son de tubo de acero, excepto los delanteros de las V laterales, que están hechos de madera encolada y son notablemente robustos.

El radiador es del tipo de pana., eclipsable, y sobresale por debajo del fuselaje, maniobrándolo el piloto por medio de un volante accionado a mano.

Monta ordinariamente dos ametralladoras sincronizadas, disparando a través de la hélice.

En este aparato se ha elevado el coeficiente de seguridad hasta 15.

Sus características son éstas:

	Hispano 300 HP	Júpiter 400 HP
Envergadura	10,80 m.	10,80 m.
Longitud	7,37 —	7,37 —
Altura	2,60 —	2,60 —
Superficie	18,30 m3	18,30 m3
Peso en vacío	780 Kg.	780 Kg.
Idem útil	377 —	417 —
Idem total	1.157 —	1.197 —
Esencia	170 —	200 —
Aceite	20 —	30 —
Radio de acción	2½ horas	2½ horas
Velocidad garantizadas: máxima	240 Km.-h.	235 Km.-h.
Idem ascencional: 5.000 metros	15 minutos	12 minutos
Techo	8.000 m.	8.000 m.

EL

LANCIA

Que recientemente llegó a la Habana se exhibe en la calle de Marina y 25

LANCIA

LA MARAVILLOSA OBRA DE LA INGENIERIA AUTOMOVILISTA ITALIANA

Estamos exhibiendo en nuestro salón este precioso modelo Torpedo LANCIA Tipo Lambda.

Unico en construcción de carrocería y chassis en una sola pieza teniendo mayor estabilidad y mejor suspensión.

Construcción patentizada en sus especialidades por lo cual se diferencia de toda máquina conocida hasta ahora y por lo tanto inimitable.

ELEGANTES LINEAS Y LUJOSA TERMINACION.

Representante Exclusivo para Cuba.

ALFONSO LUSSO

Marina y 25. Habana.

Surtido completo en piezas de repuesto.

LOS CONCURSOS A BASE DE...

(Viene de la página venticinco)

de la compresión, ha de tenerse en cuenta cuanto respecta a la alimentación. Según hemos dicho, los motores para concurso a base de consumo mínimo no necesitan desarrollar una potencia tan grande como los motores normales; deben ser, pues, superalimentados, debiéndose determinar convenientemente el reglaje preciso a la distribución.

Con las tasas de comprensión elevadas, la cuestión del encendido toma una importancia de primer plano; son necesarias, desde luego y ante todo, bujías que resistan dicha elevada compresión, y esto no es, por lo general, cosa fácil; hacen falta también magnetos que inflamen mezclas comprimidas y pobres, como son las que llenan la culata al final de segundo tiempo, y ello constituye un obstáculo de importancia

ESTUDIO DEL COCHE

En cuanto al coche, claro es que debe presentar al avance la mínima resistencia. Todos los frotamientos inútiles deben ser evitados, y por esta razón se reemplazan, allí donde existan, los cojinetes lisos por los de razonamiento a bolas.

Los neumáticos han de inflarse cuanto se pueda para conseguir que su aplastamiento contra el suelo sea el menor posible, puesto que poco importa en esos momentos el confort de los ocupantes, ya que se impone, ante todo, rodar absorbiendo el menor número de kilográmetros.

La forma de la carrocería no tiene importancia. A 40 a la hora la resistencia del aire es bien insignificante y prácticamente despreciable al lado de la resistencia del rodaje.

Como se ve, el coche dispuesto para una prueba a base de consumo mínimo difiere bastante del coche corriente; tanto es así, que en determinados casos no se duda en reemplazar un motor de válvulas laterales por otro de válvulas en culata.

Para burlar el reglamento que impone a los concursantes la obligación de inscribir coches de serie, algunas marcas establecen apresuradamente uno o dos tipos de coches parecidos a los de concurso, y lo exponen, a lo mejor sólo un día en cualquiera exposición nacional o extranjera, y esto basta para que el dicho coche sea considerado como de serie.

Los resultados obtenidos en estos concursos sobrepasan considerablemente los mejores alcanzados en la explotación corriente de los mismos tipos de vehículo; ya lo hemos indicado anteriormente: un coche que en una de estas pruebas, para un recorrido de 100 kilómetros, no llega a consumir tres litros de esencia, tiene luego un consumo normal hasta de una docena de ellos, y es que—repetimos—no es ni el mismo motor, ni el mismo coche, ni el mismo conductor.

En el consumo del bidón de cinco litros, los encargados de redactar el reglamento, queriendo dificultar esas grandes modificaciones en los coches, han establecido que sea obligatorio para todos los inscritos ofrecerlos en venta a precio de catálogo; por consiguiente, es perfectamente practicable para un espectador adquirir un coche concursante, y en cuanto éste termine su recorrido puede empezar a usarlo.

¿Quiere decir esto que tal comprador obtendrá el mismo resultado que ha dado el coche durante la prueba? Evidentemente no, puesto que, sin medir su calidad de conductor, puede muy bien admitirse que no alcance la virtuosidad del que convenientemente preparado lo condujo durante el concurso; además, el comprador no utilizará el coche en las mismas condiciones, esto es, a velocidad sensiblemente constante, ni es lógico admitir que se quiera usar un coche provisto de un reglaje para concurso; es decir, por la misma razón que un caballo lleno de resabios y mañas no puede ser manejado más que por un jinete consumado.

No quiere decir lo anteriormente expuesto que consideramos inútiles las competiciones a base de consumo mínimo; no, de ninguna manera, ya que reconocemos que, gracias a los estudios llevados a cabo para la verificación de estos concursos, se han realizado progresos reales y considerables que después fueron aplicados a los coches en serie; así es que, al fin y a la postre, son beneficiosos para el automovilismo, como beneficiosas son también las pruebas a base de velocidad máxima.

Pero dichos progresos no pueden considerarse como inmediatos; hace falta ver más lejos y considerar los resultados obtenidos en dichas competiciones como un aumento del capital técnico social de los constructores, capital al que, como es natural, hay que dejarle el tiempo lógicamente necesario para que comience a rendir beneficio.

CARRERAS EN LA CUESTA DE TRENTO A BOUDONE

El día 5 de Julio se disputó en la cuesta de Trento a Bondone, una carrera automovilística en una distancia de 13 kilómetros con un desnivel de 1,000 metros más o menos.

La asperosidad de la subida, hecha más grave por la limitada anchura del camino y por las muchas y peligrosas vueltas, requirió de parte de los volantes un esfuerzo no indiferente.

Muy numerosos los concursantes, repartidos en dos categorías: hasta 1,500 cmc., y más que 1,500 cmc. de cilindraje.

En la clasificación general resultó primero absoluto el ingeniero Menestrina, quien, con una máquia Fiat-501, inscripta en la categoría de menor cilindraje cumplió el recorrido en 21'57"15|5 con una ventaja de 13 segundos sobre el señor Vitti, llegado segundo guiando una Diatto de 2,000 cmc.

Las clasificaciones de las categorías han sido las siguientes:

Categoría 1,500 cmc.

1o. Rogelio Menestrina, con Fiat-501.
2o. Carletto Battisti, con Fiat-501.
3o. Conde Manci, con Fiat-501.

Categoría 2,000 cmc.

1o. Silvio Vitti, con Diatto.
2o. Amós Polo, con Diatto.
3o. Gino Pedrotti, con Diatto.
4o. José Angelini, con Ceirano.

ES verdadera economía el instalar un nuevo juego de bujías de encendido regularmente. Un juego de bujías nuevas compensa su costo muchas veces en economía de aceite y combustible.

Cuando las bujías han estado en servicio durante un recorrido de 15 a 20.000 Kilómetros o por más de un año, debe instalarse un juego nuevo Champion sin tardanza.

Se distinguen las bujías Champion por el aislador de silimanita de doble reborde, los electrodos de liga especial y la construcción desmontable que permite limpiarlas sin dificultad.

Champion Spark Plug Co., Toledo, Ohio, U. S. A.

CHAMPION

Toda Construcción MODERNA Requiere Cerraduras SCHLAGE DE BOTON AUTOMATICO

Es una cerradura ULTRAMODERNA, equipada con un mecanismo muy ORIGINAL, de Acero y Metal inoxidable (GALVANIZADO) con perillas de Bronce, Vidrio, Latón y Opalo (a elección) de un trazado ELEGANTE y guarnecidas con colores que satisfacen al gusto más exigente y EXTRAORDINARIO.

EL MARAVILLOSO MECANISMO DE LA "SCHLAGE"

Con sólo oprimir el botón en la perilla se cierra

Con sólo girar la perilla se abre

La instalación, no requiriendo ajustes complicados, SE EFECTUA fácilmente en 10 MINUTOS. Se construyen y suministran, con dos o más LLAVES DE BORJAS DOBLES y se combinan (si necesario fuese) de manera que abran las puertas principales que se hallen equipadas con cerraduras de otras marcas.

PIDA en las buenas FERRETERIAS que le muestren prácticamente las ventajas de la cerradura "SCHLAGE" de Botón Automático, y si no lo complacieseu, llame al TELEFONO A-9727, OBISPO NUM. 75, y pasarán a DEMOSTRARSELA.

Servicio
Duración
Economía

ACUMULADORES Willard STORAGE BATTERIES

ELECTRICAL EQUIPMENT CO. OF CUBA

GALIANO 29. - HABANA

Allsteel

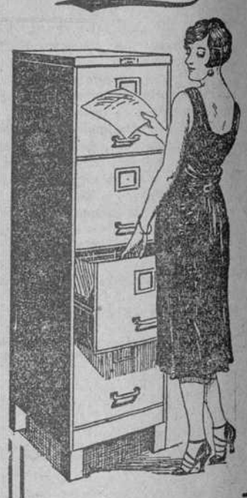

Abogados
Notarios
Registradores

Archivos "Allsteel" para formas legales.

Proteja su valiosa documentación contra incendio, robo u otro riesgo.

Crean un sistema de clasificación, permitiendo encontrar un dato en el instante en que se necesite.

Realzan la apariencia de la oficina.

Vea el archivo económico para legajos.

Morgan & McAvoy Co.

Tel. A-4102

Aguiar 84, Habana

AUTOMOVILISMO Y AVIACION

POR FERNANDO LOPEZ ORTIZ, DIRECTOR DEL "AUTOMOVIL DE CUBA"

NOTAS TECNICAS

LA TURBULENCIA EN LOS MOTORES DE EXPLOSION

Hasta hace pocos años, los fenómenos explosivos venían utilizándose de un modo casi empírico, sin conocer su mecanismo íntimo. La constatación de los resultados de los diferentes tipos de motores fué lo que seleccionó a unos en detrimento de los menos eficaces o de los más cargados de inconvenientes de cualquier género.

La extremada rapidez con qua tiene lugar la explosión dificultaba su estudio. Cuando éste se ha profundizado, se ha visto que la explosión era un fenómeno complejo, en el que influían ciertos factores que precisaba tener en cuenta. Paralelamente a la explosión, podían acontecer otros fenómenos perjudiciales al buen rendimiento del motor que debían ser evitados.

Uno de ellos es el auto-alumaja, el otro es la detonación; a grandes trazos nos ocuparemos de ellos sucesivamente.

EL AUTO-ALUMAJE

Un gas sometido a una fuerte presión sufre un considerable aumento de temperatura, que, si el gas es inflamable (como por ejemplo la mezcla carburante de los motores), puede hacerle arden espontáneamente. En este caso, el fenómeno constituye propiamente el auto-alumaje.

En los motores de explosión, esta inflamación espontáneos de la mezcla gaseosa, se realiza antes de que el pistón haya llegado al punto alto de su carrera, y no es debida a la elevada compresión a que trabajan los motores, sino a haberse puesto incandescente algún punto de la cámara de explosión. Este punto incandescente es siempre alguna arista viva, algún ángulo agudo de algún órgano de la culata o alguna porción de calamina depositada en sus paredes. Por esta causa la forma de los varios órganos de la culata es lo más redondeada posible, evitando que presente irregularidades que por razón de su poco espesor se pongan incandescentes con facilidad. Además, la refrigeración de todos los órganos de la culata es cuidadosamente atendida, para evitar que un enfriamiento escaso o insuficiente favorezca el auto- alumaje.

LA DETONACION

Así como el auto-encendido se realiza antes de la producción de la chispa por la bujía, la detonación tiene lugar después.

La propagación de la combustión, aunque rápida, sin embargo no es instantánea, y se puede dar el caso que los gases inflamados al aumentar de volumen ejerzan una presión elevadísima sobre los gases más pobres y menos inflamables que aún no han empezado a arder, lo cual aumenta de tal maneral la temperatura de estos últimos, que detonan antes de que se haya propagado a ellos la ignición provocada por la chispa. Esto reconoce por causa la falta de homogeneidad de la masa gaseosa, en la que los vapores de bencina no se hallan íntimamente mezclados con el aire, dando lugar a su reparto desigual en la mezcla, unas de mezcla muy rica en gasolina y otras más pobres.

Con una compresión inicial bajo, no se llega al punto crítico en el que la combustión se convierte en detonación; en cambio, ésta es fácil que se produzca con una compresión elevada.

El benzol y el alcohol resisten mejor las altas compresiones, lo mismo que las mezclas ricas de manera que enriqueciendo la mezcla se evita la detonación, pero esta solución no es recomendable. La solución viable consiste en favorecer la homogeneidad de la mezcla gaseosa a la vez que procurar la rapidez y regularidad de propagación de la combustión.

La colocación de la bujía y la regularidad y escasa superficie de paredes a igualdad de volumen de la cámara de combustión contribuirán a la propagación rápida y regular del encendido. Además, la turbulencia, provocando rápidos movimientos de traslación de la mezcla gaseosa, mezclará íntimamente sus componentes, dando a dicha mezcla una composición homogénea que corta la detonación.

La metodización del estudio de los fenómenos que sucintamente acabamos de explicar, permitió fijar los tipos a adoptar de cámara de explosión y colocación de bujía más convenientes para obtener mejores resultados.

En realidad, los ensayos no estaban encaminados a alcanzar un rendimiento específico más elevado, sino a mejorar al rendimiento término; las consecuencias, empero, se aprovecharon y permitieron mejorar algunos tipos de motor que parecían condenados a equipar vehículos poco veloces.

LAS FORMAS DE CAMARA DE TURBULENCIA Y SU APLICACION LOS MOTORES RAPIDOS

Los ensayos de las diferentes formas de culatas permitieron una selección de las más favorables a la turbulencia. Algunas de ellas, no ha tenido de momento grandes aplicaciones aportadas a las clásicas cámaras de compresión en L, permitieron mejorar su rendimiento y evitar la desaparición de este tipo, que no hubiera tardado a seguir la suerte de los motores con la cámara T (o sea con una válvula a cada lado del cilindro).

Los coches con motores con las válvulas en L eran derrotados fácilmente en todas las carreras por los motores con válvulas invertidas, porque los primeros se prestaban poco a los elevados regímenes que permitían los primeros.

En ellos los gases entraban en el cilindro, por un paso estrecho que lo frenaba, lo cual tenía el doble efecto de no permitir un completo llenado de la cámara y de dificultar el batido de los gases, originando una imperfecta homogeneidad de la mezcla

En estas condiciones, una compresión algo elevada, provocaba inevitablemente fenómenos de detonación. Por este motivo, cada día tomaban parte en carreras menos coches con tal motor, a no ser que se resignaran a alcanzar sistemáticamente los últimos puestos.

Cuando por los años 1921 y 1922 una serie de motos ingleses con motores equipados con válvulas paralelas, aparecieron en las carreras europeas y batieron a las máquinas con motores de válvulas por encima, derribando muchos de los records establecidos por estas últimas, la sorpresa en los medios motoristas fué grande. Los triunfos de las máquinas inglesas eran debidos a que proyectistas y afinadores se habían aprovechado de las enseñanzas que se desprendían de las experiencias de Ricardo y, además de interesantes disposiciones de enfriamiento y lubricación, habían equipado sus máquinas con motores de válvulas paralelas pero con cámara de compresión que favoreciera la turbulencia.

El ejemplo y la enseñanza no fueron en vano; simultáneamente, una de las más importantes casas americanas, la "Indian", en colaboración con el corredor inglés Dixon, proyectaba sus nuevos tipos con válvulas paralelas y culata turbulenta, con excelentes resultados.

Pronto los constructores de coches ingleses y americanos y más tarde los constructores franceses siguieron las tendencias iniciadas por las motocicletas. En los gráficos que acompañan estas líneas pueden verse algunas de las formas de las modernas cámaras de combustión y los tipos clásicos hasta ahora empleados.

Los resultados obtenidos han consolidado la estima por el motor con válvulas paralelas, cuando ya se iniciaba un retroceso que hubiera acabado con su desaparición, tanto, que en muchos casos sus resultados han superado a los motores con válvula por encima, mandadas por varillas y balancines.

Esta superioridad, que las motos inglesas vencedoras en las carreras europeas hace un par de años se encargaron de demostrar, recientemente ha tenido su confirmación más plena con el resultado de las diferentes pruebas del pequeño "Austin" 750 cc. en Linas-Montlhéry. Con tan reducida cubicación el "Austin" ha batido de mucho todos los autociclos de su categoría con válvulas por encima, llegando a sostener durante cuatro horas seguidas un promedio superior al que obtuviera este mismo año en el kilómetro lanzado el más rápido autociclo con válvulas por encima mandadas por varillas y balancines.

El desvío hacia el motor de válvulas paralelas tenía su origen en su menor potencia, comparada con la de los motores con válvulas por encima, pero con la modificación de la cámara de combustión favorecedora de la turbulencia, añadida a la mayor simplicidad de reglajes y menor probabilidad de averías; su estima ha aumentado considerablemente.

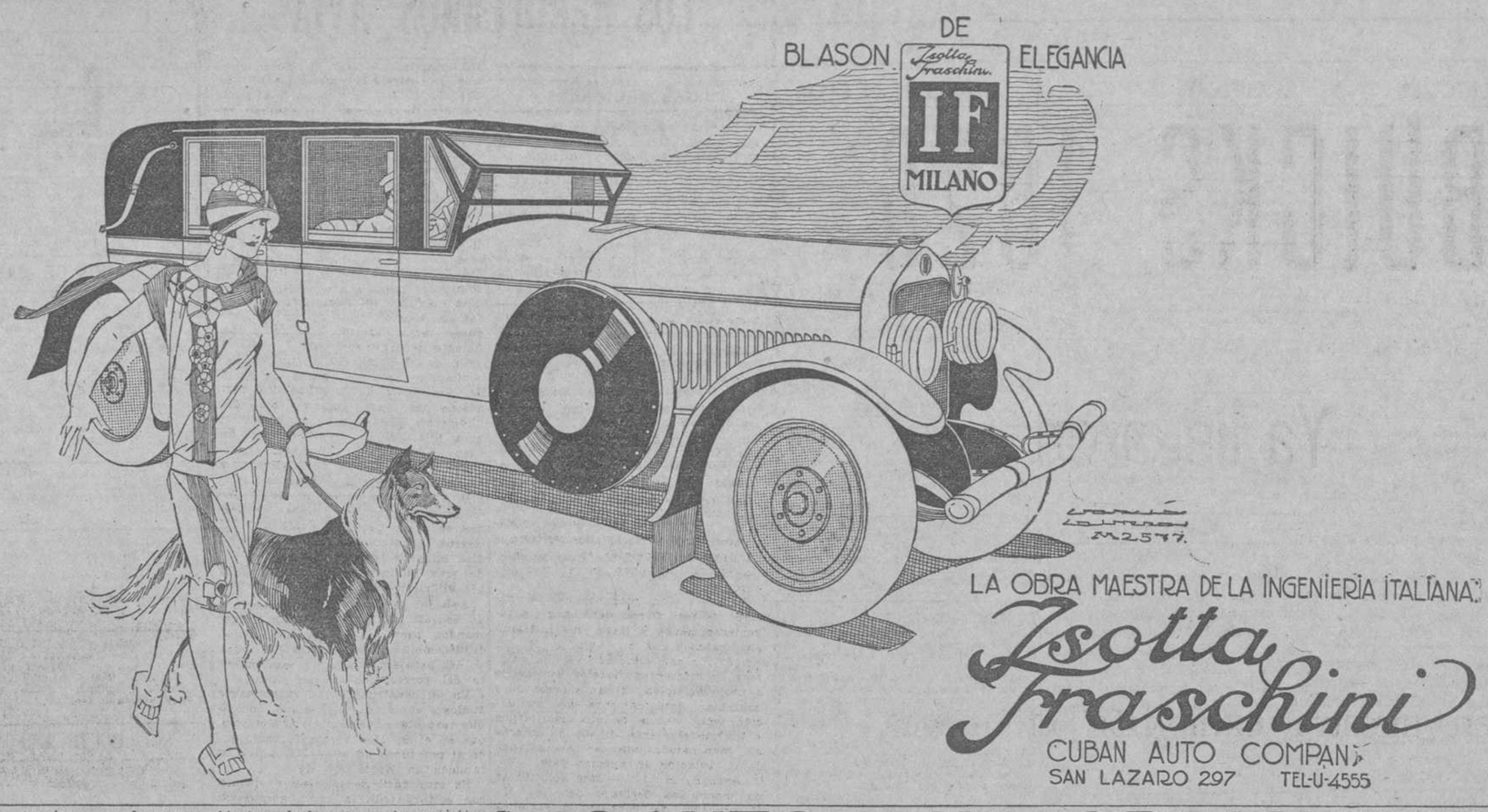

LOS AUTOMOVILES RILEY

El Riley es un coche de fabricación inglesa, de 11.9 HP de potencia, producido por una de las Casas más antiguas, entre las que se dedican en el Reino Unido a la construcción de automóviles, pues lleva más de veintisiete años especializada en la mecánica de este medio de turismo.

Algo dice en favor de este coche a larga experiencia de sus fabricantes, máxime cuando se trata de un país donde la industria tiene fama de concienzuda, donde se hace buena mecánica y en el que la clientela no admitiría pacotilla de ninguna clase.

En el último modelo de bastidor que presenta esta Marca, puede decirse que se han introducido considerables mejoras de detalle, aunque relativamente se mantengan las mismas líneas generales.

El extremo que llama con mayor fuerza la atención del automovilista inteligente, es el cuidado que se ha puesto en la carrocería y en el equipado del coche, a fin de asegurar a sus propietarios un perfecto confort en las múltiples circunstancias de tiempo o servicio.

Existen más de diez ediciones del mismo modelo, cuyas diferencias principales se encuentran en las carrocerías. En la lista se incluyen: un dos asientos, un coche de turismo de cuatro puertas, un especial cuatro asientos con dos puertas, un cuatro asientos de lujo, un salón, un coupé, un salón de lujo; otro landolet, dos asientos sport y otro también sport y otro también sport cuatro asientos. En realidad, todos estos modelos son acertados, y algunos verdaderamente bonitos; caracterizándose estos coches entre los tipos ingleses por su individualidad, siendo ésta la causa de la gran aceptación que tiene entre los aficionados de aquel país.

Las características de un bastidor Riley, son: El motor monobloque, de cuatro cilindros, con culata desmontable y válvulas laterales inclinadas; su cubicación es de 1.645 c. c. y desarrolla unos 45 HP. al freno dinamométrico.

La lubrificación se hace por bomba, que distribuye el aceite a presión, después de haberlo hecho pasar por un filtro.

La refrigeración se consigue por circulación de agua a termosifón, enfriándola en un bonito radiador del modelo panal de abeja.

El embrague, del sistema cónico, se halla bañado en aceite; la caja de cambio de velocidades proporciona cuatro adelante y una marcha atrás; la palanca de cambio es central. La transmisión se consigue por tubo de reacción y cardans. Todas las ruedas dentadas, tanto del cambio como del diferencial, son de acero al cromoníquel y juegan sobre cojinetes de bolas.

El sistema de frenos actúa sobre las cuatro ruedas, con amplias mordazas, y disponen de los debidos compensadores.

Los dispositivos eléctricos son: de magneto de alta tensión para el encendido; dinamo de 12 voltios para alimentar los faros delanteros, laterales, farol piloto y bocina eléctrica y aparato de arranque muy accesible.

En el bastidor, las modificaciones, si no han sido grandes, por lo menos sí valiosas. Primeramente, se ha aumentado el diámetro de los cilindros a 69 milímetros, lo que ha hecho que su potencia llegue a los 11.9 HP., en lugar de los 10.8 HP. del modelo antiguo. El motor ha sido equipado con un nuevo modelo de carburador Cox Atmos, y también la dinamo es de nuevo modelo. En el motor antiguo, la dinamo y la magneto iban montadas en tándem, lo que hacía a la primera poco accesible un acoplamiento flexible Simms, da movimiento a la dinamo, y otro de la misma clase transmite el movimiento de ésta a la magneto, con lo que el montaje y desmontaje de ambos dispositivos eléctricos se ha facilitado totalmente. Como antes se ha dicho, el cono de embrague va sumergido en un baño de aceite.

El bastidor se ha ensanchado, y se le ha suspendido con ballestas más anchas y largas, como los costados de las carrocerías de turismo se han elevado algo, y también el radiador es ahora más alto, la apariencia del coche ha ganado en importancia, a lo que contribuye también las ruedas del modelo de artillería y los neumáticos balón, que forman parte de su equipo.

Omitiremos otros detalles mecánicos del bastidor, para referirnos a los que adornan a las nuevas carrocerías Riley. El coche turismo de cuatro asientos, por ejemplo, tiene cuatro portezuelas, asientos delanteros ajustables, y su equipo es muy completo, pues incluye un parabrisas posterior, faro móvil y espejo de conducción. En el todo tiempo se ha puesto un ingenioso sistema de cortinillas laterales, con un marco metálico de corredera, al que se abotonan las cortinillas de celuloide.

El modelo de cuatro asientos de lujo es algo parecido en proporciones pero en él el parabrisas es de forma de V. Su equipo es todavía más completo. Posee pantallas laterales a ambos lados del parabrisas, un aforador de gasolina; el faro móvil es do un sistema muy ingenioso.

Más podríamos decir de las carrocerías Riley, que siempre tienen un marcado sello de novedad y distinción, encontrándose en ellas el máximo confort, unido a la belleza de líneas, y como sus materiales son inmejorables y se les ha trabajado con gran esmero, su larga duración está asegurada.

LA FORD MOTOR COMPANY

Ha sido organizada en la Ciudad de México, la Ford Motor Company S. A., México, D. F., y actualmente está entregando automóviles y camiones Ford para su distribución en ese territorio. En sus detalles esenciales la planta mexicana es similar a las plantas Ford en otros países extranjeros y en los Estados Unidos. Se ha empezado la producción y si bien las facilidades actuales sólo permiten la montura del chassis, se están haciendo instalaciones de equipo adicional. Este incluye hornos para esmaltar y facilidades para construir carrocerías. La planta de la Ford Motor Company es la primera fábrica de automóviles existentes en México y es considerada tanto un punto de atracción como una empresa industrial por los ciudadanos mejicanos y oficiales del gobierno. La planta se halla en un edificio de dos pisos con un espacio total e 48,000 pies cuadrados y ha sido adaptado a las normas Ford de producción. Las oficinas generales están situadas en el edificio.

La compañía tiene en la actualidad 18 plantas extranjeras y compañías asociadas. Otras que se han establecido este año, en adición a la Ciudad México, se hallan en Pernambuco, Braell, y Yokohama, Japón.

ELIXIR ESTOMACAL
SAIZ DE CARLOS
(STOMALIX)
Es recetado por los médicos de las cinco partes del mundo porque tonifica, AYUDA A LAS DIGESTIONES y abre el apetito, curando las molestias del
ESTÓMAGO e INTESTINOS
Dolor de Estómago
Dispepsia
Acedías y Vómitos
Inapetencia
Flatulencias
Diarreas en Niños y Adultos que, a veces, alternan con Estreñimiento
Dilatación y Úlcera del Estómago
Disentería
OBRA COMO ANTISÉPTICO DEL APARATO DIGESTIVO curando las diarreas de los niños incluso en la época del destete y dentición.
Ensáyese una botella y se notará pronto que el enfermo come más, digiere mejor y se nutre, curándose de seguir con su uso.
Venta: FARMACIAS y DROGUERÍAS y SERRANO, 28 y 30, MADRID (España)

COMODIDAD EXCEPCIONAL

La comodidad de que se goza en un automóvil no depende de su longitud, peso o costo—como las comodidades de una casa no dependen de su tamaño.

Si los asientos son debidamente amplios y bien mullidos y están colocados a la debida distancia del piso; si los respaldos están correctamente inclinados para el descanso; si el trabajo de tapicería está bien relleno y hay suficiente espacio para las piernas; y, sobretodo, si los muelles o ballestas son de la longitud y flexibilidad necesarias, entonces se obtiene la comodidad necesaria para gozar completamente del automovilismo.

Dodge Brothers, con preparación característica, dedicaron años al estudio de estos detalles, que finalmente agregaron al automóvil Dodge Brothers—que hoy día constituye, sin duda alguna, un vehículo que se encuentra entre los de primera categoría por su comodidad excepcional.

DODGE BROTHERS, INC.

ORTEGA & FERNANDEZ
Prado 47. HABANA.

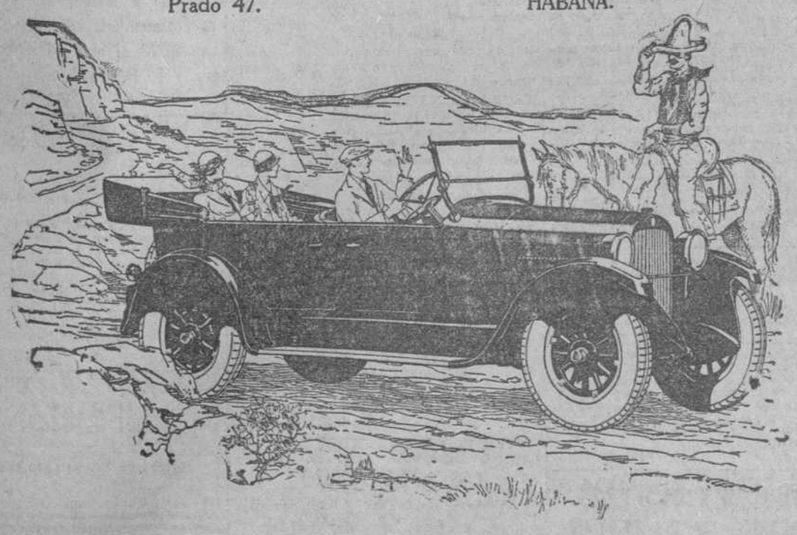

J. RAFECAS Y CA., Teniente Rey, 29. Habana.
Unicos Representantes y Depositarios para Cuba.

Fortalézcase
Tomando el
GRAN VINO
SANSON
EL MEJOR APERITIVO

El "Caballo de Hierro"

Seis cilindros de funcionamiento suave—potente, económico, dócil; los Nuevos coches Studebaker son construídos para resistir toda clase de servicio.

Construído de los mejores aceros (la Studebaker paga una bonificación de 15% para obtener aceros de calidad extra fina) . . . piezas de tamaño y solidez extraordinarias, donde se produce mayor desgaste . . . esmerada mano de obra comprobada por 30.000 inspecciones. Estos y otros factores que entran en la construcción de los Nuevos coches Studebaker, aseguran un servicio prolongado y seguro, a un costo de manutención sumamente reducido.

Los Nuevos coches Studebaker no solamente poseen fortaleza de construcción, sino también una belleza distinguida, gran *confort* y muchas características exclusivas de diseño. ¡Véalos Ud. antes de hacer su compra!

STUDEBAKER—*South Bend, Indiana. E. U. A.*
WILLIAM A. CAMPBELL
Presidente Zayas 2 y 4.—Habana, Cuba

JL 253
FABRICANTES DE VEHÍCULOS DE CALIDAD POR 19 AÑOS

ANUNCIOS CLASIFICADOS

ULTIMA HORA

ALQUILERES

CASAS Y PISOS

HABANA

SE ALQUILAN ALTOS

y bajos en Peñalver 116 rebajados sus alquileres y propios para corta familia. Pueden verse a todas horas, hay una persona allí que los enseña. Informan Teléfono F-2444.
38677—12 st.

SE ALQUILAN LOS ALTOS

de Subirana Nos. 48 y 54, muy cómodos y rebajados sus alquileres. En los mismos hay una persona que los enseña a todas horas. Informan Teléfono F-2444.
38677—12 st.

EN $200 LOCAL NUEVO

Sin columnas con 8 varas de frente por 30 de fondo, en Neptuno entre Campanario y Lealtad. Informan: A-0823.
U H 38544—9 st.

SE ALQUILA

Planta baja, con sala, saleta, dos habitaciones, servicio de baño, cielo raso, $45. San Isidro 20 entre Cuba y Damas. Más informes Trocadero 55. Teléfono A-3538.
30115 10 sp

Se alquilan los altos de Campanario 141 en 80 pesos; tiene cuatro cuartos, grandes y ventilados, con sala y comedor, con escalera de mármol e informan en Infanta 45. Teléfono U-2242. Fondo o fiador.
39108 10 sp.

ARAMBURO, 42

entre San Rafael y San José, a media cuadra del parque de Trillo, se alquila el primer piso alto, compuesto de sala, recibidor, cuatro habitaciones, comedor al fondo, baño intercalado completo, cocina de gas y servicio de criados. La llave en el segundo piso alto. Informes Librería de Albela, Belascoaín 32, teléfono A-5893.
39106 13 sp

AL COMERCIO

Se alquila, Compostela 107, al lado de la esquina de Muralla, con un salón bajo y alto para familia, se está reparando. Puede verse a todas horas. Informa: F-2134.
39099 11 sp

OQUENDO, 5-D

Se alquilan los bajos en 82 pesos con sala, comedor, cuatro cuartos grandes con lavabos, baño, cocina y servicio de criados. Informan: F-2134.
39109 11 sp

SE ALQUILAN LOS FRESCOS ALtos de Cuarteles 13, próximo a las oficinas y comercio, agua con motor. Informan en C, 154. Teléfono F-1105.
39139.—12 Sp.

CORRALES 90, SE ALQUILA EN 65 pesos el cómodo y fresco alto primer piso, acabado de fabricar, casi esquina a Angeles. La llave en la barbería. Informes en Obispo 104.
39443.—9 Sp.

SE ALQUILA EN 27, ENTRE INFANta y O, unos altos muy frescos compuestos de terraza, sala, cuatro cuartos con baño intercalado, espaciosa galería, comedor, cuarto y servicios de criados, cocina de gas. Teléfono U-1674.
39175.—11 Sp.

SE ALQUILAN LOS FRESCOS Y modernos altos segundo piso, de San Miguel 69 esquina a Manrique. Tienen sala, saleta, comedor al fondo y tres grandes habitaciones, propios para un matrimonio, cuarto para criados en la azotea. Alquiler $110 al mes. La llave en los bajos. Tel. A-4246.
39219—9 st.

CEDO UNA CASA MEDIANTE UNA regalía con buena cocina, con todos los preparativos necesarios de cocina y comedor, buen salón a la calle y demás habitaciones, se cede por no poderlo atender. Informes Apodaca 63 esquina a Revillagigedo.
39211—8 st.

NEPTUNO 229

Se alquila en $90 entre Oquendo y Soledad, el segundo piso y en $100 el primero; últimos precios para inquilinos estables y que cuiden la casa, con fiados. Está acabada de fabricar, a todo lujo, propia para personas de gusto, ventilación por los cuatro costados. Nada más fresco y todo muy amplio; agua caliente y fría, se garantiza siempre abundante. Se compone de sala, saleta, 4 habitaciones, baño intercalado de gran lujo, comedor, cocina de gas, pantry, servicio para criados, toma corrientes para lámparas, timbres, etc. El alumbrado y limpieza de la escalera por cuenta del propietario. La llave en la tienda de los bajos. Propietario: F-5751.
C 8489—3 d 6

Castillo 13 E, casi esquina a Monte en la manzana de la Fábrica de Crusellas. Sala, saleta, 4 cuartos, cocina y baño, de cielo raso. La llave en la Peletería de la esquina. Teléfono I-1218.
ind. 6 st.

Aguiar 43. Hermosos altos. Sala, saleta, comedor, tres cuartos, baño intercalado, lujoso; cocina de lo más moderno y de lujo en $90..00 Informan Ferretería Larrea, Aguiar y Empedrado.
ind. 6 st.

Se alquilan los altos de la casa Manrique 105, entrada por Dragones. Informan en Prado 68, altos.
39231—11 st.

Se alquilan los hermosos y muy frescos bajos de Desague 72 entre Franco y Subirana, a tres cuadras del Nuevo Frontón, compuesto de: sala, saleta, 7 grandes cuartos, muy ventilados, cocina y espléndido comedor al fondo, dos baños, lavadero y tres patios. Informan en los altos.
39247—13 st.

ALQUILERES DE CASAS

SE ALQUILA CASA CON SALA, COmedor, 3 cuartos, baño, cocina de gas, agua abundante. Av. de Menocal y Santo Tomás. Informan B. Arrojo. Teléfono U-1105 e I-2597.
39249—11 st.

BERNAZA No. 37 A, PRIMER PISO, se alquila una habitación amueblada con todo el servicio a hombres solos. Precio $35.00.
39264—8 st.

CRESPO, 34

Segundo piso, de esquina, se alquila. Contiene sala, saleta, tres habitaciones con baño intercalado moderno, una habitación en la azotea y servicio para criados. Informan en la bodega
39241—10 st.

SE ALQUILA EL BAJO DE DAMAS 6, con sala, comedor, tres cuartos, cocina y baño. Informan: Manrique, 113.
39129.—9 Sp.

OFICIOS, 88-B

Se alquila el tercer piso de esta casa compuesto de sala, saleta, 8 hermosos cuartos, cuarto de baño y servicios de criados y cocina, casa nueva y muy fresca por estar situada frente a la Alameda de Paula. Informan en los bajos, almacén.
39173.—10 Sp.

VEDADO

HERMOSOS ALTOS

Se alquilan los hermosos altos de la casa calle B No. 12 en el Vedado compuestos de sala, antesala, comedor, hall, dos baños intercalados, cocina de gas, 7 grandes habitaciones, cuartos y servicios de criados, garage, cuarto y servicios para el chauffeur, terraza, etc. etc. Informes: Sr. Sandino. DIARIO DE LA MARINA. Tel. M-1016. Su precio: $225.00.
ind. 2 st.

SE ALQUILA LA CASA CALLE 4, entre 21 y 23, Vedado, acera de la brisa, con sala, hall, comedor, 5 cuartos, dos cuartos de baños intercalados, pantry, cocina, dos cuartos y baños de criados y garage. Puede verse de 2 a 6.
39133.—10 Sp.

En el Vedado, se alquila un chalet de dos plantas en Paseo y 27, precio 180 pesos al mes, apliquese al número 345. Calle 27, para las llaves. Teléfono F-2445.
39131.—12 Sp.

VEDADO, SE ALQUILA LA CASA Paseo, 5, compuesta de sala, saleta, cuatro cuartos, cuarto de baño completo intercalado, comedor, cocina de gas, cuarto y servicio de criados, garage. Informan en A, número 4.
C8451.—10d-6

EN LA PARTE ALTA DEL VEDADO, a una cuadra del Parque Medina, calle 27, entre D y E, número 94, se alquilan los modernos altos, compuestos de sala, cuatro cuartos, baño intercalado, saleta de comer al fondo, cocina, cuarto y baño de criados. Precio, 80 pesos. Informes: F-1364. Muñoz.
39167.—9 Sp.

VEDADO. SE ALQUILAN LOS ALTOS de K, 166, entre 17 y 19, compuestos de terraza, sala, comedor, cinco cuartos grandes, baño completo, cuarto y servicio de criada. Infoman en los bajos.
39151.—12 Sp.

VEDADO. SE ALQUILAN LOS BAjos de la casa calle 19, entre D y E, jardín, portal, sala, comedor, tres cuartos, baño intercalado, cuarto y servicio para criado, cocina de gas. Informan en 2, número 8, entre 9 y 11.
39176.—13 Sp.

VEDADO, ALQUILO LOS ALTOS DE Once, 109 y 111 con todas comodidades, sala, saleta, 6 cuartos, uno de criados, dobles servicios. Las llaves en el 107. Informes: M-4036.
39181.—8 Sp.

Alquilo altos chalet calle C 147, casi esquina a 17 con terraza, sala, saleta, 4 cuartos, baño completo, cocina y servicios de criado. Precio $120. También se vende en $35.000 mide 360 metros, moderna. Campanería. Habana 66. M-7785.
39134—8 st.

SE ALQUILA EN LA CALLE TERcera entre A y B, el piso bajo, acabado de fabricar con todos los adelantos modernos y compuesto de portal, sala, comedor, tres hermosas habitaciones, lujoso baño, cocina, pantry, cuarto y servicios para criados independiente garage y galería al fondo. Las llaves en la bodega de la esquina de B. Informan en B No. 142 esquina a 15. Tel. F-1387.
39227—9 st.

SE ALQUILA EN LA CALLE D ENtre 23 y 25, frente al Parque Medina un piso alto, recién fabricado y fresco. Para informes pregunten al Teléfono F-5638.
39245—8 st.

SE ALQUILAN LOS ESPLENDIDOS altos y bajos (juntos o separados) de la casa Villa Petra, calle 23 entre Paseo y 2, componiéndose cada planta: de recibidor, sala, comedor, 6 habitaciones, 2 cuartos de baño, servicios para criados y garage. Se puede ver de 4 1|2 a 6 de la tarde. Informan en Galiano 104. Locería La República. Teléfono A-1796.
39254—15 st.

Se alquila en el Vedado, casa de altos y bajos en la calle 4 No. 19 y 21, acera de la sombra, acabadas de fabricar y decoradas. Los altos se componen de recibidor, sala, galería comedor al fondo, cocina de gas, 4 habitaciones, baño intercalado, agua caliente en todos los aparatos, cuarto y servicios de criados, hay toma corrientes en todas las habitaciones sala, recibidor y comedor. Los bajos se componen de jardín, portal, sala, saleta, comedor al fondo, tres habitaciones, baño intercalado, cuarto y servicios de criados. Puede verse a todas horas. Informan en la misma.
39238—10 st.

SIN ESTRENAR

se alquila en $50.00 la casa Enamorados, entre Dolores y la Calzada de Jesús del Monte, con portal, sala, saleta, baño intercalado, dos cuartos bajos y uno alto, patio, traspatio, etc. Informan al lado.
39235—13 st.

Colegio "LA EMPRESA"

SOLO PARA PUPILOS

ENSEÑANZA ELEMENTAL $20

PREPARATORIA Y BACHILLERATO $30

Director: Doctor Carlos Aguilar

Calzada del Cerro 523. Teléfono A-4922

Solicite prospecto por teléfono o correo

C 8463 25d 6

ALQUILERES DE CASAS

J. DEL MONTE. SE ALQUILAN los bajos de Luz 20 con portal, sala, saleta, comedor, 5 cuartos, baño y demás comodidades. La llave en los altos. Informes Tel. F-3529.
39261—8 st.

SE ALQUILA UN CHALET EN LA calle 27 esquina a B. Puede verse a todas horas. La llave está por la calle E ytambién un chalet muy hermoso en la calle O No. 16 y un piso en la calle O entre 17 y 19. Su dueño en O esquina a 19.
39257—9 st.

SE ALQUILA LA CASA K 186 ENtre 19 y 21, con jardín, portal, sala, saleta, 7 habitaciones, 2 baños comedor garage y demás comodidades. La llave en la misma. Informes Teléfono F-3529.
39260—8 st.

JESUS DEL MONTE, VIBORA Y LUYANO

SE ALQUILAN DOS BAJOS

en Santos Suárez casi esquina a la Calzada, muy amplios, buenos y baratos. La llave en el alto No. 3. Informan F-2444.
38677—12 st.

SE ALQUILA UNA CASA EN LA Loma de Chaple. Tiene jardín, garage, portal, sala, hall, tres habitaciones, baño de lujo intercalado comedor pantry y cocina, cuarto y servicios de criados. Informan en el Tel. A-0519.
U. H. 38752 6 sp

SE ALQUILA UN HERMOSO CHAlet Villa "Tibidabo". Se alquila este hermoso chalet compuesto de una gran sala, saleta, seis amplios y ventilados cuartos, servicio completo sanitario intercalado, comedor, cocina, cuartos para criados, un gran portal, jardín y garage. Este chalet está situado en lo más alto y fresco de la Víbora, con vista hacia la Habana, Loma del Mazo. Para informes, teléfonos A-3856 y F-4172.
C R ind 16 jl.

SE ALQUILA SALON PARA BODEga con dos accesorias. Quiroga y Delicias. Jesús del Monte.
39169.—13 Sp.

JESUS DEL MONTE, SE ALQUILAN los cómodos altos, sala, recibidor, saleta, 4 cuartos, baño intercalado, servicio para criados, agua abundante. Delicias, 33, esquina a Quiroga, una cuadra de la Calzada.
39168.—13 Sp.

SE ALQUILAN GENERAL LACRET 13 y 15, entre Concejal Veiga y Juan Bruno Zayas, jardín, portal, sala, comedor, 3 cuartos, baño completo y cocina, terreno de 15 m. al fondo. Informan: M-8767. La llave en la misma.
39165.—8 Sp.

VIBORA. EN $80.00 SE ALQUILAN los hermosos y amplios altos Luz 2, con seis cuartos, sala, terraza, saleta, comedor al fondo y demás comodidades. La llave en los bajos. Informan Teléfonos M-2775. A-6206.
39244—8 st.

SE ALQUILAN LOS ALTOS DE ESquina Juana Alonso y Pedro Pernas, Luyanó. Sala y saleta, tres cuartos, baño y cocina. Una cuadra del tranvía módico alquiler. Informes en los mismos.
39255—8 st.

SE ALQUILAN LOS HERMOSOS Y ventilados altos de Municipio 42 entre Jesús del Monte y Fomento, compuestos de sala, comedor, tres cuartos y demás servicios, todo a la moderna, agua abundante a todas horas. La llave en la botica.
39228—8 st.

EN OCHENTA Y CINCO PESOS SE alquila la casa situada en la Víbora, San Lázaro número cuarenta y dos y medio, entre Milagros y Santa Catalina. Informan en Aguiar, 66, al señor Jiménez. La llave al lado. Teléfono M-2603.
39153.—13 Sp.

LUYANO, CALLE GUASABACOA 48, a media cuadra del tranvía, se alquila la moderna casa compuesta de portal, sala, 3 cuartos, comedor, servicios completos. Informan en la misma. Teléfono I-5221, local No. 22.
39223—8 st.

Se alquila casa moderna, cómoda, muy ventilada Cerro 679 C., altos, compuesta de sala, saleta, 4 habitaciones con baño completo intercalado, comedor al fondo, cocina, servicios de criados y un cuarto en la azotea. Llaves en la misma. Informes: Banco Ballego. Tel. A-6758.
39210—9 st.

PRECIO $55. FIADOR. CASA PARticular, sala, 3 cuartos, baño intercalado, cuarto y servicios. Patio, traspatio. Calle Benavides (antes Blanquizal) entre Mangos y Remedios, media cuadra tranvía No. 21. Teléfono I-2396.
39202—8 st.

Víbora. Se alquila hermoso chalet con todo el confort con 1.300 varas, rodeado de jardines y frutales, gran baño y garage, cuarto y servicios para criados. Se prefieren personas amantes a las flores y que tengan gusto en cuidarlo. Genaro Sánchez y Primera. I-1559.
39154—8 st.

Víbora. Se alquila chalet acabado de construir, jardín, portal, sala, 3 cuartos, comedor, baño intercalado, cocina y patios, entrada independiente de 3 metros $65. Informes: Genaro Sánchez y Primera. I-1559.
39155 —8st.

MARIANAO, CEIBA, COLUMBIA Y POGOLOTTI

LA SIERRA, SE ALQUILA CALLE B esquina a 6, una hermosa casa compuesta de sala, hall, cuatro cuartos, comedor, baño, cuarto de criados y de chauffeur y garage. Teléfono F-2249
39117 13 cp

ALMENDARES 14 Y B, ENTRE LAS líneas Playa Estación Central y Vedado, Miramar, se alquila una fresquísima casa con 4 habitaciones y toda clase de comodidades. Informan en la misma: F-O-1762.
39132.—9 Sp.

REPARTO LOS PINOS. AVENIDA del Oeste y calle Aldabó a dos cuadras de la Estación, se alquila la casa de portal, sala, 3 cuartos, comedor al fondo, instalación eléctrica, teléfono. Precio de situación. Informan en la misma. Tel. I-5221, local No. 22.
39224—8 st.

AVENIDA DE LA PAZ, SOBRE LA gran meseta del reparto Alturas del Río Almendares, vendo hermoso solar 800 varas, frente brisa a $12.50. Belascoaín 31.
39259—8 st.

EN LO MAS ELEVADO DE LOS REpartos Almendares, se alquilan fresquísimos altos, 4 cuartos, agua constamente en $35. Edificio Campana, loma del apeadero Ceiba, carros Vedado-Marianao.
39258—8 st.

SE ALQUILA

la casa calle San Mariano entre Goicuría y Juan Delgado. Se compone de las siguientes piezas: Jardín, portal, portal lateral para desembarcar de la máquina, recibidor, sala, hall, 6 habitaciones, dos baños intercalados, comedor, pantry, cocina, baño para criados y dos cuartos para los mismos. Garage para dos máquinas y cuarto para el chauffeur. Informes: Gonzalo Rodríguez. Tel. I-2929. Personalmente en Obispo 63 de 10 1|2 a 11 1|2
39266—9 st.

HABITACIONES

HABANA

"Edificio Palacio". Consulado y Trocadero. Ofrecemos elegantes y frescas habitaciones amuebladas y toda asistencia, para matrimonios u hombres solos estbles. Confort, orden y moralidad, balcones a las mejores calles. Teléfono A-1058.
6 d 31 ag.

SE ALQUILAN VARIOS DEPARTAmentos en Bernaza 65. En la misma informa la encargada.
U O 37723—5 st.

HOTEL MANHATTAN

Propietarios: A. Villanueva

Este es el hotel mejor, por las siguientes razones: Por su situación, que da frente al hermoso parque del Gran Maceo; porque todas las líneas de tranvías pasan por su frente; porque todas sus habitaciones (98) tienen baño privado y servicio de teléfono; porque no se conoce otro similar en ventilación y frescura; y porque, además, nadie da un servicio como el nuestro por solo TREINTA PESOS ($30.00). Venga hoy a separar su departamento. Belascoain y San Lázaro. Hotel Manhattan. Teléfono M-7924.
C7222.—30d-1

ESTAMOS EN PLENO VERANO

¿Quiere usted vivir en la casa más fresca, cómoda, decente, limpia, tranquila y económica? Visite la Casa de Huéspedes Almendares, en Carlos III e Infanta. Tel. U-2357 y con gusto le probaremos que es verdad lo que anunciamos. Esta es la casa preferida de las familias y personas que le agrada vivir decente y moral. Contamos con apartamentos cómodos donde se vive como en su casa y habitaciones desde $40 en adelante, con toda asistencia. Comida primera de primera y servicio fino y de casa particular.
37927—28 st.

SE ALQUILA UN HERMOSO DEpartamento, propio para oficinas o comisionistas, precio 60 pesos. En la misma se alquilan habitaciones a caballeros o matrimonios sin niños que quieran comer en la casa. Compostela, 77, primer piso.
39094 13 sp.

SE ALQUILA UNA LUJOSA HABItación con balcón a la calle y otra interior con todo servicio, teléfono y confort de un palacio. San Rafael 50 primer piso.
39105 15 sp

SE ALQUILAN

Hermosas y ventiladas habitaciones; no falta nunca el agua, a precios módicos. Zanja, 128-B.
39110 13 sp.

SE ALQUILA HABITACION A JOven español a todo estar. Corrales, 74, bajos, entre Aguila y Angeles.
39128.—11 Sp.

EN CASA DE FAMILIA, SE ALQUIlan habitaciones exteriores e interiores en Gervasio, número 8. Teléfono M-8260, a una cuadra del Instituto Cuba.
38534.—10 Sp.

SE ALQUILAN DOS HERMOSAS Y frescas habitaciones con todas las comodidades juntas o separadas con muebles o sin ellos a hombres solos o matrimonio sin niños Compostela No. 94, segundo piso, casi esquina a Muralla. Teléfono M-4059.
39263—8 st.

SE ALQUILA UN DEPARTAMENTO con mamparas de cristal y dos puertas a la calle, propio para una familia, una modista y sastrería. Obrapía 71. Informan en la misma.
39150.—11 Sp.

SE ALQUILA UNA HABITACION amueblada, propia para un matrimonio u hombres solos, con comida en la casa. Precio módico. Salud, 8, altos, esquina a Rayo. Teléfono A-5386.
39187.—11 Sp.

SE ALQUILA EN 25 PESOS UN DEpartamento alto con vista a la calle en Santiago 11, casi esquina a Salud. Informa el encargado.
39180.—15 Sp.

GALIANO, 109

altos del Banco, se alquilan habitaciones con baño privado y agua caliente. Comida excelente.
39174.—15 Sp.

CASA DE HUESPEDES GALIANO 117, esquina a Barcelona, se alquila una habitación amueblada y con vista a la calle. También se da comida a precios condicionales. Teléfono A-9069.
39182.—15 Sp.

A PERSONAS DE GUSTO ALQUILO un departamento de 2 o 3 habitaciones vista a la calle, baño intercalado, muy frescas, en casa particular, cerca del Campo de Marte. Factoría, 34, altos.
39186.—8 Sp.

SE ALQUILAN HABITACIONES

en Angeles 16, altos, a hombres solos o matrimonio sin niños, en la misma un departamento, se da comida si la desean.
39166.—20 Sp.

SE ALQUILA EN JESUS MARIA 35 una habitación interior y otra con vista a la calle, sirve para dentista, como lo había o para cualquier cosa análoga, hay teléfono y agua corriente.
39220—9 st.

ALQUILO UNA HABITACION A FAmilia, casa moderna, matrimonio solo y únicos inquilinos, barata. Acosta 38 bajos. M-6379. Moral.
39203—8 st.

COMERCIANTES

Se alquila un salón corrido, sin columnas con frente preparado. Mide 6x34 metros en la calle de San Rafael entre Belascoain y Gervasio. Informan: Carballal Hnos. San Rafael 133
39196—8 st.

EDIFICIO CANO

Tenemos alguna habitación que ofrecemos. Son frescas, con agua corriente, muy higiénicas, hay elevador, punto céntrico, si se desea muy buena comida, precio módico. Villegas 110 entre Sol y Muralla.
39207—15 st.

SE ALQUILA UNA HABITACION A un matrimonio, es grande, espaciosa y muy fresca. Tiene todas las comodidades, casa muy tranquila de solo tres inquilinos. San José 106 A, altos entre Gervasio y Belascoain.
39248—9 st.

PRADO 31, ALTOS, SE ALQUILAN, a personas de moralidad, dos amplias habitaciones, vista al Prado, agua abundante fría y caliente. Casa de familias.
39253—9 st.

SE ALQUILA UNA ESPACIOSA Y fresca habitación con buenos muebles con dos balcones a la calle, propia para personas de gusto. Compostela No. 94, segundo piso casi esquina a Muralla. Tel. M-4059.
39262—8 st.

Habitaciones con o sin muebles, con lavabo de agua corriente, en casa acabada de construir, magníficos baños y servicios sanitarios, agua permanente. Situado en el centro comercial. Precios módicos. Compostela 66, entre Teniente Rey y Amargura. Teléfono A-2427.
39232—8 st.

HABITACIONES

VEDADO

EN CASA PARTICULAR ALQUILO con comida a matrimonio o dos personas mayores, habitación con servicios sanitarios, se piden referencias. En la misma se alquila el garage. Calle 11, número 180, esquina a I.
39121.—8 Sp.

SE ALQUILAN DOS HABITACIOnes juntas o separadas. Calle 25, número 309, Vedado. Informes: Teléfono F-5371.
39123.—11 Sp.

SE NECESITAN

CRIADAS DE MANO Y MANEJADORAS

SE SOLICITA UNA MUCHACHA de 14 a 16 años, para ayudar a los quehaceres de una casa pequeña. Informan 21 entre 12 y 14. Letra C. Vedado.
39113 8 sp

EN SALUD 34, SE SOLICITA UNA criada de mano que sepa limpiar, no tenga novio y duerma en el acomodo. Sueldo 25 pesos y ropa limpia.
39124.—8 Sp.

BELASCOAIN NUMERO 6, ALTOS, se solicita una muchacha para ayudar a los quehaceres de una casa.
39161.—8 Sp.

SE SOLICITA UNA MUCHACHA ESpañola de 25 a 30 años, que sepa servir mesa, que tenga buena presencia y buenas referencias. Jesús María 33. Teléfono A-1766.
39250—9 st.

COCINERAS

SE SOLICITA COCINERA BUENA, de mediana edad, formal y limpia, que sepa cumplir con su obligación, que duerma en el acomodo y tenga referencias. Informan: I-2484.

SE SOLICITA EN TENIENTE REY 61, altos, una buena cocinera de mediana edad y duerma fuera.
39185.—8 Sp.

SE SOLICITA MUJER BLANCA PAra limpiar y cocinar en casa chica. Informan: Libertad 6 entre Mayía Rodríguez y Goicuría. Tranvía Santos Suárez.
39206—7 st.

SE SOLICITA UNA COCINERA QUE haga alguna limpieza. Puede dormir en la colocación. Sueldo $30 y ropa limpia. Jesús María 57, altos.
39252—8 st.

COCINEROS

SE SOLICITA UN BUEN COCINERO del país (mulato) que sea formal. Casa huéspedes. Exigen referencias. Buen sueldo Informan Amargura 69, altos. Módica comisión.
39256—8 st.

CHAUFFEURS

SE SOLICITA UN CHOFER PARA un reparto de leche en el Vedado. Necesito que tenga muy buenas referencias y que duerma en la colocación. Informan de 7 a 8 de la noche y de 9 a 10 de la mañana, en L, número 150, entre 15 y 17, Vedado.
39179.—8 Sp.

CHAUFFEUR CON REFERENCIA, solicito para máquina de alquiler marca Overland, tipo 4 en buen estado y pintado de poco. Pagará dos pesos. $2.00 diarios. Sr. J. González. Jesús Peregrino 110, altos entre Infanta y la Quinta de los Molinos, todo el día.
39233—8 st.

VARIOS

BUEN SUELDO

Necesitamos agentes de ambos sexos en toda la República, pudiendo ganar buen sueldo si son personas activas. No importa que no tengan gran experiencia en esa clase de trabajo. Nosotros les podemos enseñar como deben conducirse, a fin de que puedan rendir el máximum de eficacia. Para informes: Plan Mobiliario "Robles". Chacón 25, Habana.
U H 38974—7 st.

AVISO SE SOLICITAN TEJEDORES de alambre para una fábrica de bastidores para camas. Informan en Concha y Luco. Fábrica de Bastidores de V. Gómez y Ca. Tel. I-5607.
39213—10 st.

CIRUJANO DENTISTA QUE DESEE trabajar por las mañanas, se solicita. Informa Dr. Panadés. San Nicolás 12 altos, de 5 a 12.
39243—19 st.

LAVANDERA SE SOLICITA, HA DE planchar driles; ropa bien lavada y bien pagada. Línea 1, entre N y O, de 6 a 8 de la tarde.
39265—8 st.

SE OFRECEN

CRIADAS DE MANO Y MANEJADORAS

SE DESEA COLOCAR UNA SEÑORA de treinta años, española, de manejadora o para limpiar una casa chica; es muy cariñosa con los niños. Informan en Alambique 80, bodega.
39093 11 sp

SE DESEA COLOCAR PARA CRIAda de mano una española; no le importa salir fuera. Tiene referencias. Teléfono A-5742.
39096 8 sp

SE DESEA COLOCAR UNA JOVEN española de criada de mano o manejadora; lleva tiempo en el país. Informan, calle 25, 192, entre H e I, teléfono F-4941.
39097 8 sp

SE OFRECE UNA JOVEN ESPAñola fina para criada de mano, lo mismo para cuartos o comedor, muy práctica y buenas referencias de casa particular. Teléfono M-8792.
39193.—8 Sp.

DESEA COLOCARSE UNA JOVEN española de criada de mano o manejadora. Informan Dragones 38, altos, habitación 12.
39218—8 st.

DESEA COLOCARSE UNA JOVEN española, para criada de mano o manejadora. Informan Monte 381, cuarto No. 10.
39217—8 st.

DESEA COLOCARSE UNA MUCHAcha española de criada de mano o manejadora. Tiene quien la recomiende. Informan en el Cerro en La Rosa 16. Teléfono M-1255.
39215—8 st.

SE OFRECE UNA MANEJADORA O criada de mano, que sabe coser. Tiene quien la recomiende. Informan: Hotel La Perla de San Francisco. Teléfono A-7920.
39229—8 st.

UNA JOVEN DESEA COLOCARSE DE criada de mano o para lavar toda clase de ropa, menos de hombre o para manejar un niño. Informan Desagüe No. 18. Tel. U-4669.
39246—8 st.

DESEA COLOCARSE UNA MUCHAcha española de manejadora o criada de cuartos, es muy cariñosa con los niños. Tiene quien la recomiende. Zanja 146. Teléfono U-2219.
39240—8 st.

DESEA COLOCARSE UNA MUCHAcha española para criada de mano. Sabe cocinar o de manejadora. Tiene buenas referencias. Informan Cuba 71 altos.
39239—8 st.

SE DESEA COLOCAR UNA JOVEN española recién llegada de criada de mano o manejadora, tiene quien la garantice. Informan: Calle 18, número 15, esquina 11, Vedado. Teléfono F-4784.
39177.—8 Sp.

CRIADAS PARA LIMPIAR HABITACIONES Y COSER

SE DESEA COLOCAR UNA JOVEN española de criada de cuartos o de mano; sabe coser un poco. Informan calle 25 número 192, entre H e I. Teléfono F-4941.
39098 8 sp

SE DESEA COLOCAR UNA COCInera y es práctica en su oficio, desea familia de moralidad, sueldo lo que convenga. Para informes: Llamen al teléfono M-2998. Figuras, número 52.
39195—8 st.

SE OFRECEN

MODISTA, CORTA Y COSE POR FIgurín con intachable gusto, tanto en vestidos como en ropa blanca y de niños y cuanto a costura se refiera, desea casa particular para coser por días. Teléfono M-3683.
39190.—8 Sp.

SE DESEA COLOCAR UNA JOVEN de color para limpiar habitaciones. Informan de 1 a 4 en Valle 8.
39122.—9 Sp.

SE DESEA COLOCAR UNA MUCHAcha peninsular de criada de cuartos o comedor o para manejadora para niño de meses, es práctica en el país, entiende un poco de cocina. Informan: Sol, 13. Teléfono M-8370.
39192.—8 Sp.

SE DESEA COLOCAR UNA JOVEN española de criada de cuartos o manejadora, tiene buenas referencias, lleva tiempo en el país. Informan: Egido 75. Hotel Cuba. Teléfono A-0067.
39194.—8 Sp.

CRIADOS DE MANO

AQUI ESTA JOVEN ESPAÑOL QUE ha trabajado en la mejor casa de Cuba, se ofrece para criado en casa honorable, tiene buena recomendación. A-3338. Habana.
39137.—8 Sp.

SE DESEA COLOCAR UN MUCHAcho español de criado de mano que sabe su obligación y tiene buenas referencias. Llamen al teléfono M-6220, de dos a cinco de la tarde, pregunten por Luis Rodríguez.
39189.—8 Sp.

DESEA COLOCARSE UN JOVEN ESpañol de criado de mano. Tiene buenos informes. Informan en el Teléfono M-7432.
39222—8 st.

SE OFRECE BUEN CRIADO PARA limpieza y servicio de comedor, por fino que sea el servicio; da los mejores informes de casas que ha trabajado muchos años, buena presencia e inmejorables carácter. Tel. F-1712. Vedado K y 11, bodega de 7 a 12.
39212—8 st.

DESEA COLOCARSE DE CRIADO DE mano un joven español de 24 años de edad, está acostumbrado al servicio doméstico. Tiene buenas referencias de las últimas casas donde ha trabajado. Informan U-3562.
39251—8 st.

COCINERAS

DESEA COLOCARSE UNA JOVEN española para cocinar y limpiar, en casa de corta familia, en casa de moralidad. Informan: Lamparilla, 34. Teléfono M-5362.
39136.—8 Sp.

SE OFRECE UNA SEÑORA ESPAñola para cocinar, no duerme en la colocación ni se coloca fuera de laHabana. Teléfono M-5362. Lamparilla, 34, altos.
39172.—8 Sp.

UNA COCINERA GENERAL DE COlor, desea colocación en casa de familia que sepan comer. San Rafael 65, bajos, habitación número 7.
38977.—10 Sp.

SE OFRECE UNA BUENA COCINEra, cocina a la española y a la criolla, no le importa sea casa de comercio. Informan: Aguiar, 68, altos. Teléfono M-3394.
39184.—8 Sp.

DESEA COLOCARSE DE COCINERA una señora española, entiende de repostería, lleva tiempo en el país, sabe cumplir con su obligación, de mediana edad y duerme en la colocación. No le importa salir al campo. Informan Sol 115. Tel. A-4651.
39209—8 st.

COCINEROS

COCINERO DEL PAIS; HACE DULces, con referencias de las casas donde ha servido; se ofrece en el teléfono M-3386; va a los barrios extremos y al campo si pagan los viajes. Zulueta número 3, por Animas. Pregunte por Federico.
39160.—8 Sp.

DESEA COLOCARSE UN COCINERO de mediana edad, lo mismo para la Habana que para el campo, sabe algo de repostería, no tiene pretensiones. Informe: U-2651.
39162.—9 Sp.

COCINERO. SE OFRECE CON BUEnas referencias, blanco, aseado, económico. Sabe comprar, cocina rancesa, española y criolla. Sabe toda clase de dulces. Informan M-1080.
39224—8 st.

Se coloca cocinero a la americana, francesa y española, repostería en general, experto en banquetes y lunchs; buenas referencias de distinguidas familias, con quien trabajó. Pregunten por Carlos. Teléfono A-7416.
58205—8 st.

SE OFRECE MAESTRO DE COCINA y repostería, para casa particular, rica y de gusto, trabaja la cocina francesa, la española y la criolla. Tiene quien le garantice y le recomiendan de la última casa donde trabajó. Para avisos S. José y Gervasio. Carnicería. TeléfonoA-4360.
39237—8 st.

CHAUFFEURS

UN CHAUFFEUR ESPAÑOL CON diez años de práctica y con buenas referencias desea colocarse en el comercio o casa particular. Teléfono M-3261.
39109 12 sp

SE OFRECE UN CHAUFFEUR PAra casa de comercio. Tiene siete años de práctica. Teléfono U-4788.
39112 8 sp.

CHAUFFEUR DE COLOR DESEA colocarse sin aspiración a grandes sueldos lo que quiere es trabajar. U-3054.
38171.—8 Sp.

VARIOS

SE OFRECE JOVEN ESPAÑOL DE 17 años, recién llegado para fregador o casa de comercio, o cualquier otro trabajo. Tiene quien responda por él. Informan Amargura 47. Teléfono M-4802.
39120 8 sp

SE DESEA COLOCAR UN ESPAÑOL de 32 años de edad de portero o sereno, tiene quien lo garantice. Informan en el teléfono M-7432.
39140.—8 Sp.

DESEA COLOCARSE EN CASA DE comercio u oficina, joven de 19 años, buen mecanógrafo, posee buena letra y suficientes conocimientos para auxiliar a tenedor de libros y cajero. Es de toda confianza y tiene quien lo garantice. Informan: Teléfono I-7102.
39126.—8 Sp.

DESEA COLOCARSE PARA ESCRIbir en máquina y auxiliar de oficina un joven de diez y seis años. Es de toda confianza, tiene quien lo garantice y para informes: llamen al teléfono I-7102.
39127.—8 Sp.

EN EL COMERCIO U OFICINA SEría desea colocación una jovencita mestiza para cualquier trabajo fácil. Conoce algo de mecanografía y es muy formal, no tiene pretensiones. Teléfono M-1915.
39158.—13 Sp.

SE OFRECE UN JARDINERO QUE sabe trabajar y tiene buenas referencias para casa particular. Llamen al teléfono M-6220, de dos a cinco de la tarde, pregunten por Emilio Suárez.
39188.—8 Sp.

JARDINERO ESPAÑOL, DE MEDIAna edad, buenos informes, práctico en jardín y hortaliza y campo de sports y arboleda en todos los giros. Es práctico por llevar 25 años ejercitando. Informan Tel. M-9423.
39201—8 st.

UN HOMBRE SERIO, HONRADO Y trabajador, con buenas referencias, desea colocarse para encargado de alguna casa, sereno en casa particular o en alguna fábrica y también para portero o para limpiar oficinas. Informan Figuras 82. Tel. A-8755. Sr. Pardo.
39225—9 st.

ANUNCIESE Y SUSCRIBASE AL DIARIO DE LA MARINA

COMPRA Y VENTA DE FINCAS, SOLARES YERMOS Y ESTABLECIMIENTOS

COMPRAS

EDUARDO ACOSTA

Teléfono M-5229

Edificio Bank of Nova Scotia 302. Cuba y O'Reilly

Compra y venta de casas y solares.

Dinero en todas cantidades para hipotecas.

U O 36161—17 st.

URBANAS

VENDO EN ESTRELLA CERCA DE Belascoaín gran casa 2 plantas moderna sala, recibidor, 4 cuartos, cuarto y servicio criado, baño intercalado, cocina gas, patio, traspatio, salón de comer al fondo y los altos lo mismo $32,000, otro chalet 2 plantas junto a la línea de tranvía de Sto. Suárez, $10,500, dos casas juntas o separadas con tranvía al frente, 3 cuartos, patio, traspatio en 9,800 cada una. Informa el señor González. Calle de Pérez, 50, entre Ensenada y Atarés, de 2 a 4. Teléfono I-5538.

AVISO IMPORTANTE A QUIEN LE INTERESE

Si usted desea vender alguna de sus propiedades, si usted desea comprar o si usted desea hipotecar puede usted llamarme o escribirme que tendré sumo gusto en atenderlo, pues cuento con grandes compradores que en el momento realizan cualquier operación por difícil que sea. Nuestro lema es seriedad y honradez. Vidriera del Café El Nacional, San Rafael y Belascoain. Tel. A-0062. Sardiñas.
32258 17 ag.

ESQUINA PARA RENTA

Vendo una esquina con 1,134 metros cuadrados establecimiento y 6 casas renta 260 pesos mensuales, es una verdadera ganga en 29,000 pesos, en buen punto del Vedado, fíjese como sale terreno y fabricación y mejor renta no se puede buscar, se quema por necesidad. Sr. Marrero. Cuba, 54. Notaría B-5647.
39147.—10 Sp.

VENDEMOS

Aguila, próxima al Parque Jesús María, parte alta 8.75x32, 280 m. superficie. Antigua, en buen estado. Precio $11,500.

VENDEMOS

en San Rafael, de Manrique a Lealtad, casa de dos plantas, en muy buen estado, que mide 10x29. Precio $48,000

ALTURAS DE ALMENDARES

En Ave. de la Paz, vendo precioso chalet con 500 m. de superficie y a tres pasos del tranvía, consta de jardín, portal, sala espaciosa, hall, 4 habitaciones a cada lado, baño lujoso, comedor y garage. Precio $24,000.

PARADERO DE LA VIBORA

Vendemos o alquilamos hermosa propiedad de esquina, cercana a este lugar. 10x50 de superficie, jardines, portal, sala, galería, 4 habitaciones en los bajos con baño intercalado, comedor, 2 habitaciones en los altos con escalera de marmol, baño y servicios. Despensa, cuarto de criados, cocina de gas, fregaderos de marmol. Garage y cuarto para chauffeur.

VIBORA Y LAWTON

Vendemos. Encarnación, próxima a la Calzada. Casa de 6x30 m. De sala, saleta, 4 habitaciones, baño, comedor, cuarto y servicios de criado y patio. Precio $8,500.

AVENIDA SAN FRANCISCO

muy cerca de la Calzada. Sala, comedor, 4 habitaciones, baño completo, cuarto de criado y patio. Precio 9,500 pesos.

HERMOSA PROPIEDAD

Vendemos en Escobar, de Animas a Neptuno, 9x26, 234 m. superficie y 536 m. fabricados. Informarán:

TRUJILLO Y GALLEGOS

MIEMBROS DE LA BOLSA

Corredores

M-2403. Habana 79

Altos de la "Joyería "El Gallo")
39142.—9 Sp.

EN LA CALLE DE SAN MIGUEL, PROXIMA A BELASCOAIN

Vendo edificio de 2 plantas. Mide 9x20.50 mts. en total 185 metros. Se compone de sala, recibidor, 4 cuartos, baño, comedor, cocina y patio. Los altos iguales a los bajos. Renta $200 mensuales. La fabricación es de primera. Precio en $26.000. Trato directo con interesados.

M. DE J. ACEVEDO
Notario Comercial
Obispo 59, altos
Tel. M-9036
3 d—6 st.

EN LOS BARRIOS DE SAN LEOPOLDO. MONSERRATE, COLON Y GUADALUPE, TENGO ENCARGO DE COMPRAR VARIAS CASAS, PREFIRIENDO ESQUINAS, PERO TAMBIEN CENTROS. LO MISMO CASAS VIEJAS PARA REEDIFICAR O FABRICAR QUE DE NUEVA FABRICACION.

DIRECTAMENTE CON LOS PROPIETARIOS

M. DE J. ACEVEDO
Notario Comercial
Obispo 59, altos
Tel. M-9036
5 d 6 st.

EN EL VEDADO EN LA CALLE 10

Vendo una casa de una planta. Mide 7.75x36 metros, en total 278 metros. Se compone de jardín, portal, sala, recibidor, 3 cuartos, baño intercalado completo, cocina, cuarto baño y servicios de criados, garage, patio y traspatio. La fabricación de primera. Precio $18.500. Trato directamente con interesados.

M. DE J. ACEVEDO
Notario Comercial
Obispo 59, altos
Tel. M-9036
3 d—6 st.

CALLE BLANCO, ENTRE ANIMAS Y TROCADERO

Se vende sin intervención de corredor una casa de dos plantas. Mide 200 metros. Dirigirse al señor Barquín. Muralla y Aguiar. Teléfono A-7858.
39170.—15 Sp.

URBANAS

EVELIO MARTINEZ

Compra y venta de casas. Dinero en hipotecas. Habana 76, frente al Parque de San Juan de Dios. Tel. M-3811.

COMPREN CASAS ANTIGUAS Y MODERNAS

Teniente Rey $32.000; Jesús María $15.500; Estrella $14.500; Aramburu $10.500; Escobar $4.500; San José $26.000; San Miguel $25.000; Sitios $13.000; Manrique $23.000; Rayo en $13.500; Maloja $16.500; Figuras en $12.000; Industria $25.000; Virtudes $16.500; San Lázaro $25.000; Tejadillo $22.000; Aguila $45.000; Amistad $22.000; Escobar $10.000; Gloria en $11.000 y muchas más. Evelio Martínez. Habana 76, frente al parque de San Juan de Dios, de 9 a 12 y de 1 a 5. Teléfono M-3811.
39175—8 st.

EN BUENA VISTA, LINDANDO CON el palacio de Barraqué y muy cerca del gran colegio Belén, vendo un precioso chalecito de mampostería con jardín portal, sala, hall, dos habitaciones comedor al fondo, baño y demás servicio cuyo terreno tiene un aproximado de 600 varas con 14 de frente, lo regalo en $4,000, fíjese que el terreno solo vale el dinero de esta cantidad dejo lo que usted quiera a pagar en la forma que desee. Sr. Alvarez. San Anastasio, 98, entre Milagros y Santa Catalina, Víbora.
39156.—8 Sp.

EN LA CALLE DE BENITO LAGUERUELA

Vendo una casa que mide 7x26 metros, en total 182 metros. Se compone de jardín, portal, sala, comedor, 2 cuartos, baño y buenos servicios sanitarios y patio. Fabricación nueva. Está rentando $50 mensuales. Precio $4.750. Se pueden dejar hasta $2.500 en hipoteca. Informa directamente su dueño.

M. DE J. ACEVEDO
Notario Comercial
Obispo 59, altos
Tel. M-9036
3 d—6 st.

EN MARIANAO GRAN VILLA SITUADA EN LA CALLE DE SAMA Y EN LA PARTE MAS CENTRICA

Vendo gran casa una planta, de portal, gran sala, recibidor, 6 hermosos cuartos con dos baños, gran comedor, pantry, cocina, dos cuartos de criados con servicios y baño, garage y patio. La fabricación es de primera, techos de viga y losa, igual a monolítico. Tiene 4.100 metros de terreno. En una magnífica residencia. Precio $16.500, pero oigo una oferta justa. Informa directamente su dueño.

M. DE J. ACEVEDO
Notario Comercial
Obispo 59, altos
Tel. M-9036
3 d—6 st.

REPARTO LA SIERRA, UNA CUADRA DE LA DOBLE LINEA

Calle Seis entre Quinta y Tercera. Se venden seis casas próximas a terminarse, dos de esquina, fabricación de lujo, techos monolíticos, carpintería de cedro. Se componen de jardín, portal, sala, hall, 4 cuartos dormitorios, lujoso baño intercalado, comedor, pantry, cocina, dos cuartos de criados con su servicio, garage. Se dan facilidades de pago. Informan en las mismas, Méndez y Pérez. Una gran adquisición para renta.
39164—12 st.

BUENAS INVERSIONES EN LA CALLE PRADO (PASEO DE MARTI)

Vendo una esquina, propia para fabricar un gran edificio, cerca de 900 metros. Precio equitativo.

EN GALIANO
Vendo dos casas, una de planta baja, zona comercial, con 400 metros a $200 metro y otra de dos plantas con establecimiento, sin contrato en $40.000.

A UNA CUADRA DE MONTE
Casa de dos plantas, moderna, con 132 metros, renta $140 en $17.000.

EN NEPTUNO
Casa moderna de dos plantas, de 140 metros de superficie, renta $145 en $21.000.

CERCA DE REINA
Casa de planta baja con 205 metros propia para fabricar en $12.500.

CERCA DE GALIANO
Esquina para fabricar con 205 metros en $30 000.

EN EL VEDADO
Tres lujosos casas (hay que verlas) en $40.000, $60.000 y $70.000

SOLARES EN EL VEDADO
SOLARES EN TODOS LOS REPARTOS
CASAS Y CHALETS EN JESUS DEL MONTE

PEDRO Y POLHAMUS

Aguiar 92, bajos. Teléfono A-7969. De 9 a 2.
C 8452—5 d 6

Se alquila a matrimonio, casa moderna, amueblada, dos pisos, por 3 meses $200 al mes. Reparto Miramar. Tel. FO-1415.
39221.—8 st.

SE VENDE HERMOSA CASA

en la calle de San Mariano entre Juan Delgado y Goicuría, situada a una cuadra del Cine Méndez y doble vía del tranvía y a media cuadra del Parque y Campo de Sports del Reparto Mendoza. Se compone dicha casa de las siguientes piezas: Seis habitaciones, sala, recibidor, comedor, hall, dos baños intercalados, pantry, cocina, baño para criados, garage para dos máquinas, cuarto para el chauffeur, jardín, al frente, portal y un portal lateral para desembarcar de la máquina y además dos cuartos para criados. Propietario: Gonzalo Rodríguez. Teléfono I-2929. Informes personalmente en Obispo 63, de 10 1|2 a 11 1|2.
39266—9 st.

DESEA CASAS BARATAS EN LA HABANA

Los tengo en Alambique muy cerca del tranvía $2.700. Renta $29, en lo mejor de Corrales $3.200, renta $30. En lo mejor de la calle de Santa Rosa $2.950, renta $30. En la calle de Reunión, muy cerca de Monte $3.200, renta $30. Todas estas casas son de azoteas y mosaicos. Están regaladas. No corredores. Lealtad 212, altos, entre Carmen y Figuras.
39243—5 oct.

Más anuncios clasificados de Ultima Hora

URBANAS

VENDO UNA LINDA CASA DOS plantas, techos monolíticos, lujosa, rentando $1,560, $14,000. Próximo Campo Marte. Reina renta 4,500 pesos, $50,000. Esquina para fabricar Lealtad 8 y media por 22 varas $16,500. Virtudes 7 y medio por 17 metros. Barato. Lago. Reina 27. Depto. 211. A-5955, I-5940. 39141.— 8Sp.

SOLARES YERMOS

SE TRASPASA LA ACCION DE dos solares en la Avenida de Acosta frente al parque; hace cuatro años que se vienen pagando y se dan por la cantidad pagada, valiendo más hoy M. Fernández, apartado 2453. 39118 13 sp

SOLARCITO EN LA ENTRADA DEL VEDADO

Parcela sin desperdicio en lo mejor y más alto de la calle I entre 21 y 23, a media cuadra del tranvía, de 22 y media del lindo parque Montegudo. Tiene de luz del lado de la brisa, dos y medio metros. Mide 7.50 metros de frente por 36 fondo y se vende a $40.00 metro. Informan teléfono M-3848. 39119 15 sp.

GANGA. TERRENO DE ESQUINA Y una casita, vías de comunicación, cómodas, todo $4,000. Informan: Teléfono I-1823. 39152.—8 Sp.

VENDO SOLAR DE ESQUINA 10 POR 40, lo divido en parcelas de 10x10 frente a Crusellas, calle Buenos Aires y Magnolia, en la misma vendo caldera vertical 25 H P y máquina y otra de 50 id. y tanques de 100 a 3,000 galones sumamente barato. Llame: A-9278. 38197.—13 Sp.

Entrada del Vedado, se venden lotes de terreno, en calles de letras, a $40. Se hará rebaja en conjunto. Aproveche la ganga. M-2755. 39149—15 st.

EN LA CALLE DE MALOJA, CERCA DE ARBOL SECO

Vendo un lote de terreno que mide 15x23.80, en total 434 mts. Precio a $35 el metro.

TRATO DIRECTO CON INTERESADOS
M. DE J. ACEVEDO
Notario Comercial
Obispo 59, altos
Tel. M-9036
3 d 6 st.

EN LA CALLE DE JOVELLAR, ENTRE CALLES DE LETRAS

Vendo un gran lote de terreno, propio para hacer un gran edificio. Mide 10x30 metros, en total 300 metros. Precio y condiciones a persona interesada.

Informa:
M. DE J. ACEVEDO
Notario Comercial
Obispo 59, altos
Tel. M-9036
3 d—6 st.

EN LA CALLE DE SAN NICOLAS DE CONCORDIA A SAN LAZARO VENDO GRAN ESQUINA

Mide 10 metros de frente por 20.55 de fondo, en total 244 metros de terreno. Propia para fabricar un gran edificio de varias plantas, con comercio. Está situada en la mejor esquina. Para precio y condiciones únicamente informo a persona interesada.

M. DE J. ACEVEDO
Notario Comercial
Obispo 59, altos
Tel. M-9036
3 d—6 st.

EN LO MEJOR DE LA CALLE DE LAGUNAS

Vendo un lote de propio para fabricar un edificio de varias plantas. Mide 6x20 metros, en total 120 metros. Precio $14.400. Se pueden dejar hasta $8.000 en hipoteca al 7 0|0.

TRATO DIRECTO CON INTERESADOS
M. DE J. ACEVEDO
Notario Comercial
Obispo 59, altos
Tel. M-9036
3 d—6 st.

COMPRO EN MIRAMAR

Compro en este Reparto solares en cualquier Avenida, o calle si el precio me interesa, si le adeuda a la Compañía, lo mismo que si lo tiene hipotecado, o si hay que pagar de contado, antes de vender procure verme si el precio me interesa firmamos la escritura en 24 horas, señor Marrero. Cuba 54. Notaría. M-5647.

39148—15 st.

SE VENDE

en el Reparto Mendoza y su Ampliación varios lotes de terreno en los mejores lugares del Reparto y las medidas que usted pueda desear. Los precios de estos terrenos han sido reducidos y se dan facilidades de pago a los constructores. Informa su propietario Gonzalo Rodríguez. Teléfono I-2929 y personalmente en Obispo 63 de 10 1|2 a 11 1|2.

39266—9 st.

RUSTICAS

FINQUITAS

Parcelas para finquitas de recreo inmediata a la Habana, entre La Lisa y Arroyo Arenas, de contado o a plazos. Para más informes, Trocadero 55. Teléfono A-3538.

39116 10 sp

ESTABLECIMIENTOS VARIOS

CAFE BAR, $4.000

Vendo con vidrieras de dulces, tabacos y cigarros, situado en gran esquina, calle céntrica de tranvías. Vende $50 diarios y puede vender mucho más por su dueño no ser del giro. Ventajoso contrato, buen mobiliario. Es gran oportunidad. Fernández. Calle Independencia. Belascoain y Reina. A-9643. U-1423.

39199—8 st.

ESTABLECIMIENTOS VARIOS

En 3,500 con 1,500 de contado

vendo una gran bodega cerca de los muelles, largo contrato y no paga alquiler. Sr. Rodríguez. Morro, 30, entre Refugio y Genios. 39144.—10 Sp.

VENDO PRECIOSA BODEGA EN LO mejor de la Víbora, vende $45 a 55 diarios, la doy a prueba, paga 30 pesos de alquiler, la doy en $2,900. Alvarez. San Anastasio 98, entre Milagros y Santa Catalina. Víbora. 39157.—8 Sp.

VENDO EN COLON, PROV. MATANZAS un Hotel de planta baja con muchas habitaciones frente a la Estación del FC. se vende barato, es buen negocio, casa mampostería, tiene contrato. Informa: Amador Méndez. Gonzalo de Quesada, número 17, Colón. P.—5d-6

SE VENDE UNA BODEGA BIEN surtida, sola en esquina, mucho barrio en $1.500 y reconocer $1.000 en plaza. ¡Bodegueros! Se dan facilidades para el pago. Llamen al Teléfono I-5586 para informarse. Todo por no poderla atender su dueño. 39198—8 st.

OCASION UNICA. SE VENDE POR la tercera parte de su valor, botica, bien situada, única en esa barriada, por no poder atenderla su dueño. Informes Av. de Acosta y José Antonio Saco. Víbora. Teléfono I-1984. Señor Muiña. De 2 a 3 y de 8 a 10 p. m. G P—9 sc.

URGENTE

Venta de una bodega completamente regalada, sola en esquina en $3.500. También vendo un hotel que deja $4.000 al año, regalado en alquiler. Buen contrato. Informan Ayesterán e Infanta, café Almendares. Adolfo Carnesado. 39216—11 st.

DINERO E HIPOTECAS

PARA HIPOTECAS DESDE 300 HASTA 100,000, interés desde 6 y medio por ciento, doy para fabricar, compro casas nuevas y antiguas. Lago. Reina 27. Depto. 211. A-5955, I-5940. 39141.—8 Sp.

TOMO $20,000 AL 9 POR CIENTO, sobre finca urbana de la mejor construcción edificada en 500 varas, dos plantas, renta mínima $5,000. Punto de primera. Tomo $30,000 sobre finca rústica, valor $150,000, otros $30,000 sobre otra valorizada $100,000. Tomo $25,000 sobre otra valor reducido $125,000. Tomo partidas de cuatro, seis, diez mil pesos del 9 al 12 por ciento. Hipotecas buenas. Noy. Reina 27. Apto. 211, A-5955. 39141.—8 Sp.

TENGO PARA COLOCAR EN PRImera hipoteca de $5.000 a $6.000 con garantía. Los doy en cualquier barrio de la ciudad aunque sea para fabricar. Francisco Fernández. Informan en Monte 2 D. 39208—9 st.

HIPOTECAS

En todas cantidades desde mil pesos en adelante al mejor tipo de plaza. Prontitud y reserva.

PEDRO Y POLHAMUS
Aguiar 92, bajos. Tel. A-7969
De 9 a 2
C 8453—10 d 6.

SE TOMAN $6.000 EN PRIMERA HIpoteca al 8 0|0, dos años y dos prorrogables en el Cerro. No trato con corredores. Hay buena garantía. Informan Cienfuegos 15. Manuel Fajín. M-5476. 39230—8 st.

ENSEÑANZAS

INGLES-FRANCES

Profesora titular inglés y francés comercial y social, método rápido. Precio especial para las horas de 4 a 7 si puedo lograr a formar clase de 4 y 6 niñas para acompañarlas y enseñarlas. Referencias Miss Bierker. F-1076. Hotel Trotcha. 39138.—19 Sp.

INTELECTUALES. ESTUDIANTES: Aprovechen la apertura de los nuevos Cursos para aprender el francés. Sucríbase desde ahora, Madame Talmond se dedica especialmente a las señoras y señoritas. Manzana de Gómez 240, A-9164. 39102 8 sp.

INTELECTUALES. ESTUDIANTES: Aprovechen os nuevos Cursos de francés. Suscríbanse desde ahora. Clases colectivas. Traducciones. "París School". Manzana de Gómez 240. A-9164. 39103 8 sp

DEPENDIENUTES DE HOTELES, restaurants etc. Si estudian mis cincuenta lecciones de inglés, entenderán lo suficiente para vuestro negocio. Salud 97, altos, J. Mora González. 39101 8 sp

CUBA COMMERCIAL SCHOOL

¿Desea usted ser un competente tenedor de libros o un experto taquígrafo-mecanógrafo? Asista a nuestras clases a cargo de experimentados profesores, garantizando éxito. Horas especiales para señoritas y alumnos adelantados. Clases por correspondencia. Se otorga título. Informes Cuba No. 113, altos. 39191—5 oct.

PROFESORA DE SOLFEO Y PIANO

Práctica en la enseñanza (incorporada al Conservatorio Falcón) tiene horas disponibles. También da clases a domicilio. Sol No. 2 altos. Teléfono A-7070.

C 8485—3 d 6

PARA LAS DAMAS

SEÑORA: LEA ESTAS GANGAS

MANTELES de axemanisco, finísimo, a 75 centavos. Tapetes para mesa finísimos a $2.25. Tapetes para pianos o tocador a 60 centavos y a $1. Alfombras de seda a $2.50. Gobelinos preciosos a $1.60. Concordia 9, esquina a Aguila. Habana Tel M-3828. SABANAS cameras, completas, clase superior a 98 cts. cada una. Fundas media cameras a 30 cts.; fundas cameras a 40 cts.; Sobrecamas cameras de piqué, surtido en colores a $3.25. Sobrecamas medias cameras, finísimas a $2.00; Almohadas medio cameras, 70 cts. Colchonetas, muy finas, cameras $3.80. Concordia 9, esquina a Aguila. Habana M-3828.

ALEMANISCO muy fino, doble ancho a 35 centavos. Concordia 9, esquina a Aguila. Habana. M-3828.

CREA DE HILO finísima, doble ancho, pieza de 15 varas a $3.25. Pieza de tela batista extrafina, doble ancho, pieza de 11 1-2 varas $1.60. Todo vale el doble. Concordia 9, esquina a Aguila. Habana. M-3828.

TOALLAS baño, uso sábana, $1.60, mosquiteros camera $2.25; pañuelos, medias, etc. grande ganga. Concordia 9, esquina a Aguila, Habana. Teléfono M-3828.

CASIMIR un corte completo, clase muy fina $6.50 y $12.50. Gabardina muy fina, corte completo, $5.50 cts. Tela tropical finísima, corte completo $7.50 el corte. Todo vale el doble. Concordia 9 esquina a Aguila. Pedidos a E. Enrique Gondrad. 39107 19 sp

MUEBLES Y PRENDAS

UNA MAQUINA DE PINTAR

casi nueva, con motor, compresora, etc., es decir. completa, apropósito sobre todo para esmaltar muebles de mimbre se vende en Sol 70. Gelado, Novoa y Ca. 39234—13 st.

MUEBLES Y PRENDAS

EN SUAREZ, 43 Y 45 entre Gloria y Apodaca, están realizando todas las existencias de muebles, a precios tan enormemente bajos que nadie sale sin llevar algo. En esa misma casa, "LA ZILIA", es donde alquilan pianos a precios tan baratos que no trae cuenta el comprarlos. También se están deshaciendo de las ropas de etiqueta por el mismo procedimiento: "echando la casa por la ventana". Venga hoy y se convencerá de lo que dejamos dicho. Suárez, 43 y 45.

SE VENDE UN JUEGO DE CUARTO junto o separado. Calzada, entre J e I, al lado del Edificio Echevarría. 39125.—8 Sp.

ASENTADOR DE FAMA UNIVERSAL "INGERSOLL"

Para cuchillas de afeitar GILLETTE GEM y otras más. Se dan muy baratos, al detalle y por mayor. Aprovechar esta ganga, que se acaban a este precio.

EL CHISPAZO
Aguila 75, Habana.
39183—10 st.

UNA CAJA DE CAUDALES

Marvin, dobles puertas, de 62 pulgadas de alto, casi nueva, se vende en $250. Sol 70. Gelado Novoa y Ca. 39236—13 st.

AUTOMOVILES

Mercer cerrado, gran aspecto, en magníficas condiciones de mecánica y pintura. Precio sin competencia, parte al contado, resto en plazos cómodos. Tenemos anillos de pistón para Delage. Cuban Auto. San Lázaro 297.

39111 8 sp

AUTOMOVILES DE USO
AGENCIA LINCOLN
Cía. DEL AUTO UNIVERSAL, S. A.
Marina No. 2. Edificio Carreño

CADILLAC.	500.00
CADILLAC.	600.00
CADILLAC.	1000.00
MC FARLAN.	600.00
PACKARD.	1250.00
MERCER.	450.00
BUICK.	1400.00
OVERLAND, 6 cilindros.	

PRUEBE UNO DE ESTOS CARROS

Nuestro salón está abierto todas las noches.

39114.—12 Sp.

SE VENDE UNA HODSON NUEVA y una cuna de portal nueva también, muy baratas, por ausentarnos. Genaro Sánchez y Primera, Víbora. 39159.—11 Sp.

SE VENDE EN PERFECTO ESTADO casi nuevo, Cadillac de 7 pasajeros, tipo Sport, precio $2.000. Puede verse en G 116 de 12 a 2. Pregunte por Andrés. 39204—12 st.

PLAN COOPERATIVO

Nuevos Ford por $31.25. Venga ahora misma y adquiera el suyo. Señor Emilio Ruiz. Virtudes 2 letra A entre Prado y Zulueta. 39200—11 st.

INSTRUMENTOS DE MUSICA

NECESITO VENDER UN MAGNIFIco piano Monarch, en perfectas condiciones 170 pesos. Monte, número 21, altos de la sastrería. Teléfono A-5306. 39178.—11 Sp.

MISCELANEA

BEERS' BULLETIN

Malecón, elevador, apartamento 4|4	140
Peña Pobre altos, vista al mar	120
Concordia 3|4 altos, amueblado	65
Loma Chaple 5|4 casa nueva	90
Calle K, Vedado casa y comida desde 80 a	130
NECESITAMOS	
Casa Vedado 1 planta, para un matrmonio americano	100
Sierra, Almendares, 3|4 garage	80
Vedado, dos plantas, 2 baños garage	180
SE VENDEN	
Concesión en la costa Norte de Ferrocarril y Puerto	1.000.000
Casa y terreno esquina Miramar	100,000
Casa vieja Jesús María 300 m2	40.000
Casa calle 15, Vedado, 12 por 22	18.500

Para alquileres y ventas de propiedades vean a BEERS-HAVANA
A-3070 Pres. Zayas 9½ M-3281
C8415 3d-15

AVISOS RELIGIOSOS

PARROQUIA DEL SANTO ANGEL CUSTODIO

ASOCIACION DE SAN CAYETANO

El próximo lunes, día 7, se celebrará la misa de comunión general a las 8 y media, imponiéndose a las nuevas asociadas la medalla de la Congregación.

La Directiva.
39163.—7 Sp.

PROFESIONALES

FELIPE RIVERO
Notario Público
MANUEL DE CINCA
RAFAEL DE ZENDEGUI
Abogados
BANCO COMERCIAL DE CUBA
Aguiar número 73
Dptos. 710-11-12. Tel. M-1472

Dr. EUGENIO ACEVEDO
MEDICO DEL HOSPITAL MERCEDES
MEDICINA EN GENERAL

Especialmente partos, enfermedades de señora, piel, sífilis. Consultas diarias de 3 a 6 p. m. San Lázaro 217, bajos. Teléfono M-2590. Domicilio: Finlay 55, altos. Habana. Teléfono M-3780. 39145.—5 Oct.

MAS MERCANTIL

DE AGRICULTURA

MARCAS CONCEDIDAS

El Sr. Secretario de Agricultura ha concedido las marcas para señalar ganado que solicitaron registrar los señores siguientes: Leonor Becerra Alvarez, Vicente Díaz Santos, Andrés Alarcón, Salvador Suárez Marrero, Cristóbal Hernández Rodríguez, Alejo Pérez Fajés, Amable Suero, José Gregorio Alfonso, Manuela Morera Hernández, José Manuel Díaz Alvarez, Pedro Gamboa Ballester, Cirilo Quintana Madrigal, Hilario Espinosa, The Bahamas Cuban Company Limited de Mayarí, Manuel Beltrán Legón, Miguel Jiménez Díaz, Rafael Martínez, Antonio María Rodríguez, José Abreu y Alvarez, José María Alonso Pérez, José Gómez y Gómez, Matilde Hernández, Segundo O'Reilly, María Monserrat. Arsenio Ricardo Gonz;lez, Alfredo Romero Ferrer, Esteban Ulloa Rodríguez, Leocadio Rodríguez, Sotero Ruiz Pérez, Antonio Delgado García, Felipe Alvarez Rivas y Juan Gutiérrez Rodríguez.

MARCAS NEGADAS

Han sido denegadas las marcas solicitadas por los señores Redulfo Perna Becerra, Claudio Rodríguez Sello, Armas y Sosa, Máximo Rodríguez Alonso, Compañía Capote y Fuente, Federico Leyva Valladares, José Rodríguez Avalo y Juan Milián.

LAS COMPAÑIAS DE FIANZAS

Por la Dirección de Comercio e Industria de la Secretara de Agricultura, se está exigiendo el cumplimiento del Artículo 419 de la Ley Orgánica del Poder Ejecutivo a todas las compañías de fianzas establecidas en la República, según el cual presentarán a dicho departamento los testimonio de poder en forma, a favor de sus agentes, funcionarios o representantes en Cuba, autorizándolos para ser citados, emplazados y demandados en su nombre.

Igualmente se le ha recordado a dichas compañías la obligación en que están de acuerdo con lo que dispone el Artículo 420 de la mencionada ley, de presentar en los meses de enero, abril, julio y octubre un estado o balance firmado por sus respectivos presidentes y secretarios, demostrativo de su activo y responsabilidades.

La Secretaría d Agricultura, Comercio y Trabajo está dispuesta a revocar la autorización concedida a cualquier compañía para hacer operaciones de fianzas en el país, cada vez que, a su juicio, no cumpla lo ordenado en la ley.

COMISION TEMPORAL DE LIQUIDACION BANCARIA

En sesión celebrada por la Comisión Temporal de Liquidación Bancaria el día 4 del actual, se tomaron los siguientes acuerdos:

Se citó y recibió a los señores Alfredo Betancourt, socio de la sociedad Betancourt y Cía. y a su abogado el señor John A. Bock para que informaran en la forma por ellos deseada sobre el asunto que tienen pendiente ante los Tribunales de Justicia contra la Junta Liquidadora del Banco H. Upmann. El Sr. Betancourt hizo uso de la palabra y expuso lo que tuvo a bien en defensa de sus intereses y dijo que presentaría a la Comisión una proposición por escrito para llegar a un arreglo en el referido asunto.

Se dió cuenta de varios escritos de la Junta Liquidadora comunicando la devolución de distintos efectos entregados al cobro a dicho Banco por los señores González y Cía. Warren Export Co. Smokeless Fuel Co., Compañía Importadora de Juguetes y Joseph A. Sober de todo lo cual se dió por enterada la Comisión.

Se acordó darse por enterada del informe del Letrado del Banco Mercantil Trust Co., rebajando los honorarios pedidos por el Procurador Francisco Villaverde de pesos 650.00 a $233.00.

Se dió cuenta de un telegrama recibido del Presidente de la Junta Liquidadora del Banco Hispano Cubano de Oriente, pidiendo se vendan al señor Deynier sin requisito de subasta los créditos que aún quedan al referido Banco. La Comisión ACORDO: que se esté a lo acordado sobre celebración de nueva subasta.

Se dió cuenta con un escrito del señor Aurelio Fernández de Castro de 2 del actual pidiendo autorización para hacer un préstamo de $150.000.00. para sufragar necesidades del Central Australia, cuya deuda será satisfecha al prestatario con preferencia a cualquiera otra obligación la Comisión ACORDO: trasladar dicha proposición a la Junta Liquidadora del Banco Nacional.

Se tomaron otros acuerdos de orden administrativos sin mayor importancia.

EN FAVOR DEL SANEAMIENTO DE CREDITOS

La Asociación de Comerciantes de la Habana se propone convocar a todos los almacenistas de tejidos, sedería, sombreros y calzado para que concurran a una asamblea en la cual deberán adoptarse medidas que protejan la concesión de créditos mercantiles, llevando a la práctica, con un carácter más amplio, el acuerdo que ya están cumpliendo determinados importadores, quienes se han comprometido a observar en estos casos una perfecta acción unitaria, sin aceptar convenios aislados con los deudores que pretenden burlar el pago de sus deudas.

El convenio a que pretende llegarse comprende todos aquellos casos que es nuestras leyes no están bien previstos y su finalidad está inspirada en el firme propósito de castigar enérgicamente a cuantos simulan traspasos comerciales o suspensiones de pagos, convirtiendo el ejercicio del comercio en una indústria reprobable.

La Asociación de Comerciantes de la Habana continuará extendiendo esta labor a todos los demás giros, ya que por el carácter de institución general que posee, cuenta con miembros que representan todas las actividades comerciales, bancarias e industriales, lo mismo de la capital que del interior de la República.

La asamblea se celebrará, probablemente, el jueves próximo, 10 del actual, a las cuatro de la tarde.

DR. ABILIO V. DAUSSA

Especialista en Tuberculosis. Curación por procedimientos modernos; cese rápido de la tos y la fiebre. Aumento en el apetito y peso, detención del desarrollo de la lesión. Asma, Colitis, Diabetes, Reumatismo. Inyecciones intravenosas, corrientes eléctricas, masaje. De 10 a 11 y de 1 a 2. p. m. en Salud 59. ($5.00). Pobres de verdad, martes, jueves y sábados.M-7030. 39104 5 oc

Acuerdos tomados por la Junta de Gobierno de la Asociación Patronal

En sus oficinas de la Manzana de Gómez, Departamento Núm. 342, se reunieron los señores que integran la Junta de Gobierno de la Asociación Patronal de Cuba, tomandose los siguientes acuerdos:

PRIMERO: Por secretaría se dió un amplio informe con relación a la huelga declarada por el Sindicato General de Obreros de la Industria Fabril a la fábrica "La Habanera", el lock out declarado por la Patronal, las gestiones realizadas por la Unión de Vendedores de la Habana para llegar a un acuerdo con el sindicato fabril, la imposibilidad de acceder a ello por la condición que dicho Sindicato impuso de tratar directamente con la Administración de la Fábrica y nunca con la Patronal, la reanudación de las interrumpidas labores, con personal de libre contratación, la negativa de los vendedores afiliados a la Unión de Vendedores a reanudar el trabajo, y la resolución de la Patronal de utilizar carreros vendedores de libre contratación, lo cual se viene haciendo con un resultado excelente, a tal extremo, que en lo sactuales momentos ha desaparecido todo síntoma de preocupación y el trabajo se encuentra perfectamente normalizado en todas las fábricas de gaseosas y refrescos, y en las plantas de embotellar aguas minerales, afiliadas a la Asociación Patronal de Cuba.

SEGUNDO: Se acordó dar un sentido voto de gracias al señor Comandante Rogerio Zayas Bazán, Secretario de Gobernación por las energicas medidas adoptadas para proteger los cuantisos intereses de nuestros asociados, contra los desmanes de algunos exaltados, que dándose cuenta que el movimiento no tenía la simpatía de la opinión pública, y que por tanto, estaba perdido, apelaron a la violencia para conseguir lo que, por la justicia y la razón, no podía obtener.

TERCERO: Se dió un amplio voto de confianza al Secretario General, Dr. Ceberio, a fin de que designe a los señores que han de actuar como miembros de la Comisión de Propaganda de la Asociación.

CUARTO: Se acordó convocar a la Sección de Chocolates y Galletitas para una Junta, que tendrá efecto el próximo lunes, día 7 del actual, a las tres de la tarde.

El uno y medio por ciento

Ayer publicamos una carta dirigida por la Cámara de Comercio, Industria y Navegación de la Isla de Cuba a la Lonja del Comercio expresando su firme adhesión en el problema del Impuesto sobre la venta bruta.

Hoy ofrecemos una carta del Dr. Kohly, Presidente de la Federación de Corporaciones Económicas acerca del mismo asunto; y así iremos insertando el parecer de otras colectividades para que el público conozca que si los Detallistas están respaldados por algunas organizaciones similares, también la Lonja cuenta con la cooperación de otras tantas corporaciones económicas.

FEDERACION NACIONAL DE CORPORACIONES ECONOMICAS DE CUBA

Habana, septiembre 3 de 1925.

Señor Presidente de la Lonja del Comercio.

Señor:

Por su atenta del 2, me he enterado de los acuerdos tomados por la Lonja de su merecira presidencia, en junta general de socios, referente al 1 y medio por ciento sobre la venta bruta y agradezco que haya tenido la atención de comunicármelos.

Respecto de este asunto, el Consejo de esta Federación, previo informe de una comisión especial nombrada al efecto y después de un concienzudo estudio de la cuestión, acordó pedir que se mantenga sin alteración el artículo 10 del Reglamento del Impuesto del 1 por ciento o que en caso de modificarse, lo fuese en el sentido de hacer imperativo el cargo de dicho Impuesto en las facturas en la forma que esa Lonja ha acordado: lo cual se hizo considerando que este procedimiento no perjudica a Detallista ni Almacenista y que beneficia a los consumidores que es sobre quienes únicamente debe recaer el 1 y medio por ciento referido, según se desprende d la ley de su creación. En concordancia con dicho acuerdo se elevó una exposición al Honorable señor Presidente de la República con fecha 29 de julio último.

Mi opinión particular sobre este asunto es la misma que se expresa en el escrito citado, pues publicó el periódico "Mercurio" en su número 179 del corriente año del cual tengo el gusto de incluir un ejemplar, y asímismo se lo he manifestado a los señores detallistas que me han pedido mi parecer. Y en consecuencia, me es grato participar a usted, contestando el último párrafo de su citada apreciable, que puede contar con mi cooperación moral al logro de los fines que esa Lonja persigue.

De usted atentamente,

Dr. Pedro P. Kohly,
Presidente.

MANIFIESTOS

MANIFIESTO 526.— Caza submarino EAGLE 36, capitán Irindhe, procedente de Galveston, consignado al Cónsul.
En lastre.

MANIFIESTO 527.— Vapor americano CUBA, capitán Albury, procedente de Tampa y escalas, consignado a R. L. Brannen.

DE TAMPA
Ortega y Olivera: 100 barriles sebo.

DE KEY WEST
GS anchez: 1 caja camarones.
Bluhme y Ramos: 3 bultos drogas.
F Echemendia: 1 carton etiquetas.
American R, Epress: 15 bultos expres.

MANIFIESTO 528.— Vapor danes GOTONIA, capitán Hansen, procedente de Filadelfia, consignado a W. H. Smith.

MISCELANEA:
V G Mendoza: 122 bultos empaquetadura.
B B: 30 idem idem.
Duarte y Co 1,484 bultos botellas.
Emile Lecours 50 cajas sodas.
Agencia Antillana: 2 cajas presiddas.
E Godinez 450 cajas papel.
Sinclair Cuban Oil: 8 tambores de aceite.
Compañía Dental Cubana 4 cajas accesorios de yeso.
L G Aguilera Co: 3 cajas barrenas.
J López: 1 idem tela.
Solana Hno: Co: 47 atados papel.
Ruisanchez Co: 89 huacales neveras.
A Agulló: 40 tambores soda.
West Indies Supply: 1 caja semilla.
Electrical Equitment: 4 cajas gabinetes.
J P H: 500 atados papel.
J Muñiz G: 14 bultos muebles.
Sun Oil: 15 tambores grasa, 10 id. aguarrás, 95 idem aceite.
47.—2 cajas cuero.
E S: 21 bultos poleas y accesorios.
L Aguilera Co: 11 fardos correajes.
R M Hollingshead: 1 camión, 83 cajas jabón, 50 idem capas, 150 idem aceite, 279 idem parches. 5 idem accesorios, 181 bultos lustre.

MANIFIESTO 529.— Vapor americano J. R. PARROTT, capitán Harrington, consignado a R. L. Brannen.

VIVERES:
Swift Co: 400 cajas huevos, 6 idem jamones, 40 idem tocino, 550 idem lomo, 30 tercerolas, 260 tinas manteca 17,940 kilos puerco.
Armour Co: 16270 idem idem, 27 mil 533 idem manteca.
González y Suárez: 54,432 kilos manteca.
Wilson Co: 1 caja efectos de escritorio, 5 barriles lacón, 5 idem jamones, 100 idem beef, 174 cajas salchichas, 200 cajas menudos 50 tinas manteca.
Cudahy Packing Co: 12,247 kilos puerco, 100 cajas menudos, 200 idem salchichas, 1 idem idem, 30 tercerolas manteca, 81 huacales jamón.
M Esquijarosa: 13635 kilos coles.
M García: 1,945 huacales uvas.
Alvarez Lanza Co: 1,050 cajas id.
Cuban Fruit: 1,211 cajas melocotón.
Cuban Fruit: 532 idem peras.
M Esquijarosa 756 idem manzanas.
S Bowman Co: 400 cajas huevos.
López Hermano: 400 idem idem.
Canales Sobrino 400 idem idem.

MISCELANEA:
Solis Entrialgo Co: 1 caja tejidos.
Cuban Telephone: 15 bultos teléfonos y accesorios.
Capestany Garay Co: 13 idem bombas yaccesorios.
Briol Co: 4 cajas cuero.
Tropical Express: 2 cajas tejidos.
Cuban Telephone: 1 caja planchas.
R Gomez de Garay: 2 idem máquinas.
T Cagigas: 13 cajas calzado.
J Romero 2 bultos tejidos.
Armand y Hermano: 4 idem flores madera.
Oroso Bouza Co: 1 caja alambras.
Palmolive Co: 1 caja jabón.
S R Villavicencio: 1 caja motores.
Arellano Co: 5 cajas tubos.
Morgan McAvoy: 5 cajas sobres.
Central Jagueyal: 3 piezas maquinaria.
Central Resulta: 3 cajas idem.
Fraga Co: 95 cajas calzado.
E Sarrá: 1 caja drogas.
Berdnes Co: 9 bultos motores.
Díaz Hermanos: 30 huacales estufas.
Ramirez Elec. y Radio Co: 4 cajas alambres.
Liquido Carbónico: 18 bultos motores y accesorios.
Garcia Gómez Co: 4 cajas ferretería.
Luis R. Parla: 1 caja efectos ópticos.
Farinas Lastra Co: 2 cartones duplicadores.
Guso Hermano Co: 6 bultos máquinas.
E L Dardet: 3 cajas impresos.
F Y Cuadra: 5 cajas cacoa.
R Gómez de Garay: 2 cajas planchas.
Cuban Telephone: 5 bultos accesorios.
Frederic Snare Corp: 2 caja srailes.
Lane e Hijo: 1 huacal ventilador.
A B Horn: 1 huacal maquinaria.
A G Duque: 19 cajas alambres.
R Fernández: 1 caja accesorios auto.
Republic Motor :1 caaj idem.
Agencia Antillana: 4 cajas máquinas y accesorios.
J S García: 9 cajas lámparas.
Walter y Cendoya: 19 cajas máquinas.
B García: 3 bultos tanques y accesorios.
E Boher Co: 15 cajas accesorios auto.
Rodríguez Hno: 1 caja idem.
Julio Gabriel: 1 caja accesorios.
Cuba Electrical Supply: 4 bultos accesorios.
Van Gonder y Romero: 6 bultos mesas y ruedas.
J H Steinhart: 17 sacos accesorios para agua.
Pons Cobo Co: 9 bultos tejas.

MANIFIESTO 530.— Vapor danés FREDERIKSBORG. capitán Larsen, procedente de Norresumdby, consignado a la Mann Little Co.
O K: 14,444 barriles cemento.

MANIFIESTO 531.— Vapor americano ESTRAD APALMA, capitán Phelan, procedente de Key West, consignado a R. L. Brannen.

VIVERES:
Armour Co: 27,488 kilos manteca.

MISCELANEA:
Nueva Fábrica de Hielo: 1,200 sacos malta.
Cuban Portland Cement: 4,900 idem cemento.
F C Unidos: 32 polines, 30 idem idem.
Hershey Corp: 2 bultos maquinaria.
Merson Phillips Co: 1 auto.
J Ulloa Co: 5 autos.
Goodyear Tire y Rubber Co: 2,640 bultos llantas.
A Rodríguez: 30 huacales tubos.
Pons Cobo Co: 25 idem idem.
Crespo y García: 640 idem idem.
P Gutiérrez Hermano: 1,181 piezas madera.
Central Tuinic: 460 bultos acero.
Crusellas Co 10:0 barriles resina.
J García C: 32 sillones.
Southern Fruit: 1,467 atados cortes.
La Cubana Mosaicos: 920 sacos cemento.

MANIFIESTO 532.— Vapor americano MONGOLIA, capitán Candy procedente de San Francisco y escalas, consignado a la West Indies Shipping Co.
Con carga en tránsito.

MANIFIESTO 553.— Vapor noruego EIDSFAS, capitán Jensen, procedente de Kingston (Jamaica) y consignado a su capitán.
En lastre.
Entró por traer un enfermo a su bordo.

CUENTOS EXTRANJEROS
EL POLICHINELA

La señora presentó la bandeja con los licores, comprobó que la caja de cigarros estaba sobre la mesa y salió del salón, después de decir humorísticamente:

—Los señores de la Facultad están servidos.

Los tres hombres fijaron un instante la vista en la puerta por donde había salido la bella dama, y luego Pallois dijo:

—Hay que reconocer, Bretonnier, que eres hombre de suerte. A los cuarenta años tu nombre es casi célebre; tu "Ensayo sobre la microbiología" se vende como pan bendito; la Academia te abre sus puertas; tienes una fortuna personal que te permite escoger la clientela y, por si no fuera bastante, tienes por mujer una compañera ideal, que podría constituir el sueño de cualquier hombre. La suerte se excede algunas veces...

—¿Por qué lo dices?—interrumpió dulcemente Nobelt. ¿Serías capaz de sentir envidia?

Pallois no respondió, y Bretonnier, con la misma voz cálida y lenta con que hubiese expuesto una teoría, refirió:

—¿Habeis advertido alguna vez en la calle hermosas mujeres, cuyo encuentro os produce una especie de disgusto, de pena? Son mujeres que llevan un sombrero deformado adornado con plumas lamentables, un vestido muy usado, que se esfuerza por estar a la moda y que trasluce a la legua el cuidado de arreglos sucesivos: zapatos con tacones torcidos, y guantes de hilo remendados en las puntas de los dedos. Andan generalmente de prisa, con un paquetito en la mano, detiénense apenas un momento ante los escaparates tentadores de los grandes almacenes o se limitan a volver los ojos, hacen alto alguna vez frente a una tienda de primores o de comestibles raros, cuyo precio las asusta sin duda, porque reanudan su marcha más de prisa, con la cabeza baja y las mejillas un poco coloradas.

—Sí, sí; la virtud hacendosa; presa, fácil —bromeó Pallois—, ¡Conocemos eso!

—¡Imbécil!— dijo fríamente Bretonnier.

Se levantó, escogió cuidadosamente un cigarro, lo encendió y siguió hablando:

—Son desgraciadas. Como el marido, funcionario de un ministerio o contable en una casa de banca o en una gran administración, viste con cierto cuidado, se creen obligadas a presentarse como señoras, y se creerían rebajadas si saliesen sin sombrero a comprar la leche para el desayuno. Con salarios de "hambre" tienen que hacer frente a las duras necesidades de la vida, y su ansiedad comienza al llegar el día 20 de cada mes, y viene la angustia y la perturbación si el niño cae enfermo o si la gratificación con que se contaba no llega el día esperado...

Hace unos dos años, en las proximidades de Navidad, encontré yo, no lejos de aquí, a una de esas transeuntes. Llevaba de la mano a un niñito de unos tres o cuatro años, cuyo aspecto enfermizo llamó mi atención. La madre vestía como ya he dicho que suelen vestir todas estas desdichadas señoras; pero el chiquillo iba bien ataviado, casi con elegancia. Al mirar su nuca descarnada, sus hombros caídos, su espalda encorvada y sus flaquitas piernas, preguntábame yo como un ser tan canijo había podido nacer de una mujer tan hermosa —y vosotros sabéis lo que nosotros los médicos llamamos una mujer hermosa—, cuando el mocoso détuvo bruscamente a su madre ante un almacén de juguetes, extasiándose en la contemplación de un polichinela casi tan grande como él, de cara ancha e hilarante, vestido de paje de presa cabeza, las jorobas cargadas de cascabeles dorados, suntuoso, magnífico, irresistible...

—Yo tiero la parichinela —exclamó el chico, deslumbrado—. ¡Oh, mamá, yo tiero la porichinela! ¿Me lo comprarás para Navidad, di?

La pobre mujer, molesta, trataba de llevarse al niño; pero como éste no cedió a la dulce presión de su mano, acabó por decir vacilando:

—Sí, sí... Si papá trae el dinero que me ha prometido, lo tendrás...; mamá te lo dará...

Los seguí maquinalmente, por decirlo así, presintiendo no se qué inédito y de doloroso en este diálogo.

Desaparecieron por la puerta cochera de un vasto edificio, y ya me volvía, cuando la portera se fijó en mí. Había tenido yo la suerte, algún tiempo antes, de curarla de una pleuresía, y la buena mujer, desde entonces, siempre que veía a su salvador lo abrumaba a manifestaciones de reconocimiento...

—¡Ah, señor doctor!— exclamó al verme—, ¿se fijaba usted en el niño? No está muy fuerte el pobrecito; le haría falta el aire del campo... ¡Familia más desdichada!... La mujer es una santa y sin orgullo, aunque gasta sombrero; pero el marido es un vago y un borrachín; y gracias que lo conservan en la Casa Maulín Hermanos por consideración a la señora y al niño... Comen más a menudo patatas que carne... Si yo tuviera un hombre como ése, hace ya tiempo que me hubiese ido lejos con el chiquillo.

No sé qué idea asaltó mi mente; pero el caso es que, sin darme tiempo a pensarlo, volví al almacén dejuguetes y dí orden de que sin demora llevasen el polichinela deseado al pequeño Maurice Pithiviers...

Varios meses habían transcurrido, y ya no me acordaba de esa insignificante aventura, cuando un día la misma portera vino a buscarme para un enfermo de su casa. Por sus explicaciones comprendí que se trataba del chico de que habíamos hablado en el mes de Diciembre, y llevado por la curiosidad me trasladé allí inmediatamente.

La honda aflicción de la madre me conmovió, así como su belleza real, a despecho de la horrible ansiedad que se leía en su semblante. En cuanto al niño, lo consideré irremisiblemente perdido y murió, en efecto, la misma noche, teniendo en sus bracitos el hermoso muñeco que tanto había deseado.

No sé cómo logró la infortunada madre saber que yo era el autor de una de las últimas alegrías de su nene. A través de sus lágrimas supo encontrar palabras profundas y justas para expresarme su gratitud a ese propósito. A mis consuelos triviales, y, por decirlo así, profesionales de médico impotente contra lo inevitable, supo responder con algunas freses de dolorosa resignación, como correspondían a una mujer a quien en poco tiempo la muerte había arrebatado un marido y un hijo...

Pues bien, queridos amigos— concluyó el joven sabio—; la mujer de quien acabo de hablaros lleva hoy mi nombre: es la señora Bretonnier.

Se hizo un silencio, que rompió la agria voz de Pallois:

—La piedad y la gratitud, son pues, amor?

—¡Quién sabe!—respondió Bretonnier.

C. G. KERONAN.

DE ROMA

(Viene de la página dieciocho)

mente carecieran de fuerzas, sino pudieran obtener ninguna victoria, en ningún campo, ni en las Administraciones Comunistas, donde se disolverían los consejos Comunistas, y los Comisarios con la excusa de preparar las elecciones y las victorias de los elementos fascistas, bien las filas de la burocracia, de donde con una ley excepcional alejaría a los elementos que no estuvieran ligados al fascismo, que en los mismos procesos antifascistas, los que al fin se les dá la absolución como al mayor reo fascista, según ocurrió en el proceso contra De Bono y contra los indecentes asesinos del párroco de Argenta.

Ahora Mussolini puede respirar más libremente y permitirse mirar con ojos serenos a su futuro y al futuro de su Partido. Ciertamente está muy lejos aún la caída de su Gobierno...

En la lucha política, Italia no ha visto nunca un contendiente más enérgico y más seguro de sus acciones. Es un formidable dictador de Pueblos, un Jefe de Gobierno capaz de asustar con cada nueva medida a sus adversarios, un maestro supremo de la maniobra política, un realizador de primer orden.

Por lo tanto, desde aquel parapeto, en el cual podría estar seguro contra los ataques de sus adversarios, teniendo en la mano el vigor de la milicia creada para la defensa y mantenida con el dinero del Pueblo, el Honorable Mussolini puede pensar en la reconstrucción de su política. Se dice que esta parte será iniciada en el próximo otoño, y constará seguramente de una parte importantísima del Siglo Histórico inaugurado por el Fascismo en Italia.

Por ahora Musolini es considerado como un gran padre de su partido y de su tiempo. El recorre encantado sus posesiones del Valle y cambió su casa veraniega a la Villa Torlonia, una de las más grandes y bellas de Roma, en la Vía Nomentana, en un lugar delicioso... Da grandes paseos en automóvil, monta a caballo por los jardines públicos y los sábados se traslada al Castillo de Neptuno sobre el mar romano, donde extiende la vista por el azul del mar y dá conciertos y habla afablemente con sus pocos íntimos amigos y medita sus futuras batallas.

Es extraño que este hombre que fué revolucionario y plebeyo, salido del Pueblo, creando una gran fama, ame tan apasionadamente la grandeza y el lujo.

Su salud es inquebrantable.

El día que se enferme, todo cambiará rápidamente La reacción demasiado violenta és fatal a la contrareacción: el arco con demasiada tensión se rompe...

Luis BERRA

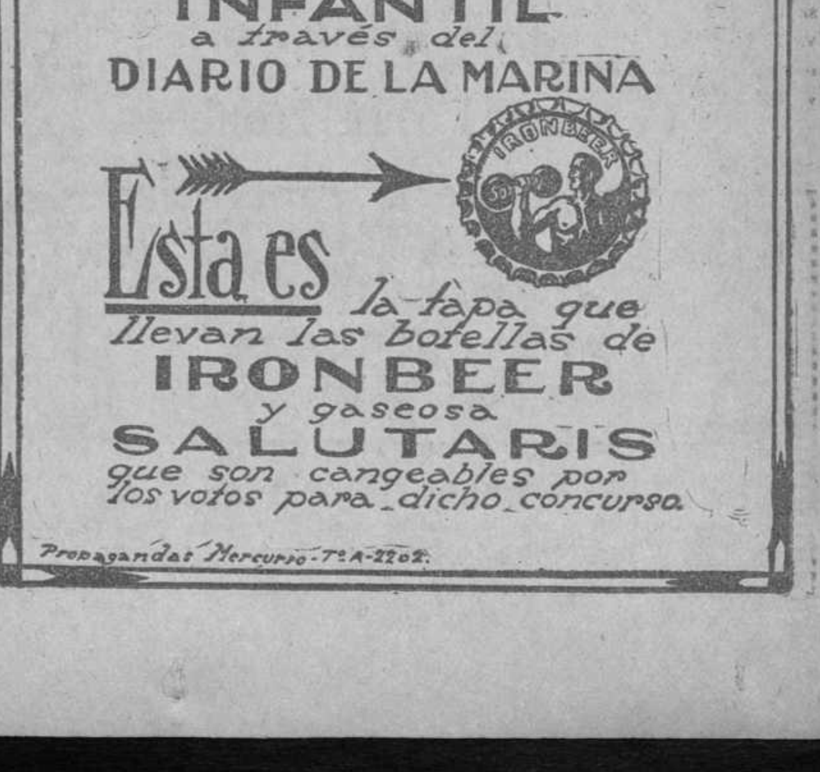

Elogian los Boys Scouts americanos a los cubanos, al general Machado y al Comisario Nodarse

A continuación reproducimos el mensaje de gratitud del Comandante Americano, en nombre de los Exploradores Boy Scouts Norteamericanos, , dirigido al Comité, éstor Nodarse de Armas; Jefe de los Exploradores y Girls Scouts de la República.

Key West Fla., E. U. septiembre de 1925.

Señor Néstor Nodarse de Armas;

Jefe de los Exploradores de la República de Cuba.

Habana, Cuba.

Dignísimo y estimado Comisario:

Después de nuestra visita a la Capital de la hospitalaria República de Cuba, y ya de regreso en nuestra Patria, quiero hacer llegar a usted en nombre de los Boy Scouts de los Estados Unidos y en el mío propio, nuestra expresión de más sincera gratitud, y a mi vez y por su digno conducto le ruego lo haga presente, al honorable señor Presidente de la República de Cuba, al General Alberto Herrera; doctor Conrado García Espinosa; Comandante Alberto Villalón; señor Antonio Navarrete; doctor José M. Zayas; Evelio Nodarse de Armas ;Coronel Julio Sanguily; Charles Salas; Franck Steinhart; Mariano Gómez Dilla; Teniente Linos Serranos; Comisario Manuel Rodríguez; General Pablo Mendieta; Monseñor Menéndez; Luis Valdés ;al Consejo Supremo de los Exploradores y Girl Scouts, Nacionales; a la Prensa en general; a los Emigrados Revolucionarios Cubanos; a la Columna de Defensa Nacional; a los Oficiales del Ejército y de la Marina; a la Cuban Leyon; a la Asociación Nacional de Patriotas Cubanos; a los Caballeros de Colón; y a todas las Autoridades e Instituciones y muy especialmente a los Exploradores Nacionales de Cuba, de los que reservamos los mejores recuerdos y que tantos agasajos y atenciones nos dispensaron durante nuestra estancia, en la hermosa ciudad de la Habana.

Antes de terminar el mensaje de gratitud de los Boy Scouts Norteamericanos, a los cubanos, quiero manifestar que si bien es verdad que Maceo, Martí y otros cubanos se sacrificaron por la independencia de Cuba, para obtener la Libertad y la Patria de que hoy disfrutan los cubanos, puedo asegurar que aquellos esfuerzos y los sacrificios de la guerra, no se han perdido, sino que por el contrario los cubanos saben apreciarlos, y así lo está demostrando para honra de esa Patria hermana de la nuestra, el patriota general Machado, Honorable Precidente de esa prestigiosa República, cuyo Gobierno honrado, Patriota y Moral, hace que la Patria cubana progrese rápidamente

A usted puedo decirle que me honro con su amistad y camaradería, porque los que como usted honran a los Mártires y a su Patria, preparando a la Juventud, en el orden Social, intelectual, físico y patriótico, sin recompensas de ninguna clase son legítimos continuadores de la hermosa obra de la hermosa Obra de la patria, y los que siempre permanecen alerta para en cualquier momento responder a las necesidades de la Patria.

Agradeciéndole que por medio de la Prensa, llegue a conocimiento de todos, soy muy cordialmente, amigo y compañero en espera de la visita de los Exploradores Nacionales, a los que le estamos agradecidos y obligados eternamente,

(Fdo.) Avis OLIVEROS.

Major E. U. A.

EL SISTEMA REYNOSO PARA LA SIEMBRA DE LA CAÑA

Los importantes trabajos que la "Tropical Plant Reseaich Foundation" ha iniciado en la Estación Experimental situada en Baraguá comprenden, como hemos dicho, no sólo el estudio de las enfermedades de la caña y la selección de variedades más resistentes a las plagas, y de más rendimiento en tonelaje y en azúcar, sinó al de los métodos de cultivo más provechosos. Una caballería de tierra, al fondo de la Estación, ha sido dividida en 3 secciones y, cada sección subdividida en 48 lotes, 144 en total, para ensayar todos los métodos de cultivo más recomendables, y escoger los que, en relación con la clase de terreno resulten más ventajosos.

El arado Reynoso, con reja profunda y cuchillas laterales, en acción

Esto nos lleva como de la mano, a tratar de un problema al cual ya nos hemos referido en la sección editorial del DIARIO muchas veces; el de la necesidad de mejorar nuestro sistema de cultivo de la caña.

El arado Reynoso, sin reja profunda ni cuchillas laterales. Surcos de veinte pulgadas de ancho y 12 pulgadas de profundidad.

Don Alvaro Reynoso, el ilustre agrónomo cubano, editorialista del DIARIO DE LA MARINA en la década de 1860 a 1870, consagró a este asunto su privilegiada inteligencia y su profundo saber, publicando en 1862 su célebre "Ensayo sobre el cultivo de la caña de azúcar", obra maestra no superada hasta la fecha. El libro de Reynoso, traducido al holandés, como ya publicamos en otro trabajo, ha servido de base a los cultivadores de Java, país cañero que nos hace una fuerte competencia, para obtener gracias al "sistema Reynoso" que allí se practica, doble o triple rendimiento por caballería que el que alcanzamos en Cuba, con mejor clima y tierras más feraces y de más fondo. Esto parece imposible pero es rigurosamente cierto.

El sistema del sabio cubano es tan generalmente practicado en Java, habiéndose extendido desde allí sus principios básicos a las islas Hawai y a Puerto Rico, que las casas manufactureras inglesas de implementos agrícolas, fabrican los "arados Reynoso", así los llaman, para la preparación del terreno y la siembra de la caña por "el sistema Reynoso", que así lo llaman también.

Uno de los principios fundamentales del "sistema Reynoso" es la aradura profunda, removiendo las capas del subsuelo. Las fotografías que ilustran este artículo, muestran "el arado Reynoso", construído por la reputada casa de J. Fowler and Co., de Leeds, Inglaterra, en funciones, y tierras de Java, preparadas para la siembra con el arado que lleva el nombre de nuestro compatriota y editorialista del DIARIO. El arado Reynoso, tirado por un tractor, marcha con una velocidad de 3 kilómetros por hora y prepara en un día media caballería le tierra. En Cuba ese "arado Reynoso" ni ese "surco Reynoso" se conocen, siendo uno de los casos más típicos de que "nadie es profeta en su tierra". Por esa extraña anomalía, con los métodos de un cubano, experimentados en Cuba y dados a conocer en Cuba, desde las columnas del DIARIO DE LA MARINA y en libros impresos aquí, nos hacen los cultivadores de Java, Hawai y Puerto Rico, una competencia casi desastrosa.

Por fortuna estos hechos van siendo conocidos de nuestros cultivadores. Ya se sabe, y esto constituye un adelanto positivo, que si en la parte industrial marchamos a la cabeza como fabricantes de azúcar, en la parte agrícola vamos a la cola como sembradores de caña. Los principios básicos del "sistema Reynoso" empiezan a practicarse con el éxito previsto por el célebre agrónomo. Según el extracto de un informe que tenemos a la vista, en el central "La Romana", de Santo Domingo, removiendo el subsuelo mediante una aradura profunda y sembrando la caña como Reynoso recomienda en su libro, se han obtenido los siguientes resultados: **Campo número 19:** El penúltimo año 85 acres dieron un rendimiento medio de 10.3 toneladas por acre. Este año, 40 de esos acres, arados profundamente, rindieron 19.5 toneladas como promedio mientras que los restantes 45 acres, preparados sin remover el subsuelo rindieron 11.9 toneladas por término medio. **Campo número 35:** De 100 acres, 50 con el subsuelo removido, rindieron un promedio de 20.2 toneladas, mientras los otros 50, sembrados en la forma usual, sólo producían 8.7 toneladas por acre. **Campo número 36:** Los 101 acres de que consta rindieron el año pasado, sin aradura profunda, 16 toneladas por acre, como promedio; este año arándolos hondamente han rendido a más de 27 toneladas.

Estas pruebas comienzan a parecer, como son en realidad, decisivas; la idea de que debemos mejorar nuestro sistema de sembrar caña se abre paso. En su boletín semanal correspondiente al 14 de agosto próximo pasado, publicado por Czarnikow-Rionda en Nueva York, traducido y reproducido por el DIARIO en su sección mercantil, se reconoce que en los últimos cincuenta años no hemos introducido ninguna mejora en nuestro sistema de sembrar caña, y que es de gran urgencia ponernos al día en tan importante extremo. El DIARIO DE LA MARINA, fiel a la tradición establecida por Reynoso en estas mismas columnas, ayudará cuanto sea posible al adelanto de nuestra agricultura, inconcebiblemente más atrasada que la de Java, país que aprendió de un cubano los métodos que entre nosotros se ignoran

Ramiro GUERRA.

EN LO SUCESIVO SE ESCRIBIRA "TRANSITO", EN VEZ DE "TRAFICO", QUE INDEBIDAMENTE SE ESTA USANDO EN LOS ASUNTOS OFICIALES

Requerido notarialmente el Presidente del Ayuntamiento, el Vice ha convocado a sesión para el martes próximo

DEL CUERPO MEDICO MUNICIPAL

Con motivo de haber sido nombrado Catedrático de la Universidad Nacional el doctor Inclán, el Alcalde ha sancionado estos cambios en el personal facultativo del Hospital Municipal:

El doctor Sánchez Quirós ha de sustituir al doctor Inclán, en los exámenes pro-operatorios.

El doctor Lequerica pasa a ocupar la plaza de cirujano de segunda clase.

El dctor García Rivas, asciende a médico interno.

El doctor Antonio Moya, pasa a médico de Casa de Socorro.

El doctor Alejandro Muxo, ha sido nombrado médico de Casa de Socorro.

DE PERSONAL

El Alcalde ha nombrado al señor Rogelio Valdés, fotógrafo del Hospital, en la vacante por renuncia del señor Angel Rodríguez.

Ha sido declarado cesante Agustín Alarcón, sirviente de Casa de Socorro, designándose para sustituirle a Manuel Rodríguez.

Se ha dispuesto que el señor Abelardo Núñez, escribiente del Departamento de Impuestos, pase a prestar servicios en comisión en el Departamento de Gobernación Municipal.

SOLICITAN RETRETAS

Los doctores Eusebio Hernández y Juan Ramón O'Farrill, se han dirigido al Alcalde solicitando ordene la celebración de retretas por la Banda Municipal en el Parque Emilia de Córdova.

SIN SESION

Tampoco ayer pudo efectuar sesión la Comisión del Impuesto Territorial por falta de quorum. Los cientos de expedientes de alta y baja de fincas urbanas continuan sin resolver, con perjuicio de los propietarios y de la Administración.

EL REGLAMENTO DE "TRANSITO"

Ayer ha firmado el Alcalde este decreto:

POR CUANTO: este Ejecutivo interpretando las necesidades de una buena organización en cuanto al tránsito público en la ciudad de la Habana tiene dispuesto que por una Comisión al efecto designada, proponga las modificaciones que han de introducirse en el llamado "Reglamento de Tráfico" aprobado en sesiones celebradas por la Cámara Municipal los días tres, ocho, diez, trece y diecisiete de septiembre de mil novecientos quince.

POR CUANTO: no es posible en otro idioma que el oficial de la República, el texto de las Leyes y Reglamentos para su ejecución.

POR CUANTO: ha sido indebidamente utilizada la palabra TRAFICO para hacer referencia a la organización que debe dársele al tránsito público, cuando la palabra mencionada es de pura y castiza interpretación y aplicación comercial.

RESUELVO

Que la primera reforma, como básica, para la redacción de las modificaciones que han de proponerse al vigente Reglamento, para que sean discutidas por la Cámara Municipal, sea la siguiente:

"REGLAMENTO DE TRANSITO PUBLICO EN LA CIUDAD DE LA HABANA".

Por la Secretaría de la Administración Municipal diríjase atento escrito a la Comisión encargada de redactar el citado Reglamento y publíquese para general conocimiento, en el sentido que, en lo adelante, debe ser escrita la palabra "TRANSITO" en lugar de la de "TRAFICO" indebidamente usada, en todos los asuntos oficiales.

Dado en la Habana, a cuatro de septiembre de 1925.

(Fdo.) J. M. CUESTA,
Alcalde Municipal

LA INSCRIPCION DE SOLARES YERMOS

Ayer terminó el plazo voluntario para la presentación en el Municipio de las planillas declaratorias de solares yermos, a los efectos del pago del arbitrio creado por la Ley de Obras Públicas sobre esas propiedades.

Los solares yermos declarados fueron unos diez mil nada más.

EL PAGO A LA POLICIA

Por el Tesorero Municipal, coronel Fernández Mayato, se ha entregado al pagador de la Policía Nacional la cantidad de $138,927.46, correspondiente al 50 por ciento que corresponde pagar al Ayuntamiento de los gastos de ese organismo del pasado mes de agosto.

SESION DE LA CAMARA MUNICIPAL

En vista de que el presidente Cisneros, cuya destitución tiene pedida un considerable número de concejales, no convoca a sesión al Ayuntamiento, los ediles de la mayoría han requerido notarialmente al vice-presidente señor José Castillo, para que convoque.

En vista del referido requerimiento, el señor Castillo ha dispuesto citar a sesión para el martes próximo a las cuatro de la tarde.

RELACION DE BANQUEROS, INDUSTRIALES Y COMERCIANTES

El Gobernador Provincial ha trasladado al Alcalde un escrito de la Secretaría de Hacienda, solicitando una relación detallada de los comerciantes, industriales y banqueros establecidos en este término, para hacer un Registro en ese Departamento.

EL ALCALDE INVITADO A UN HOMENAJE

La Comisión organizadora del homenaje al Alcalde de Guanabacoa invita al Alcalde de la Habana, señor José María de la Cuesta, a la manifestación que se celebrará en la vecina villa a las tres de la tarde de hoy domingo.

PERMISO RETIRADO

En virtud de las numerosas quejas recibidas en las últimas semanas, el Alcalde ha retirado el permiso concedido a Antonio García, empresario de los omnibus "El Modelo", que hacen el recorrido del Cerro a Marianao.

AGUA PARA REGADIO

El Gobernador Provincial ha rogado a la Alcaldía le remita los cedulones de anuncio del proyecto del señor García y Quintana, para extraer del Río Almendares sobre 72 litros de agua por segundo, para efectuar labores de regadío en la finca "La Paila", ubicada en el barrio de Arroyo Naranjo.

EL PARADERO DE MAX PALMER

Se ha interesado de la Alcaldía practique las gestiones que estime pertinentes para saber el paradero de Mr. Max Palmer, a fin de corresponder a la petición formulada por Mr. John H. Ayers, Director del Bureau de Personas Extraviadas, de la ciudad de New York

RECIBIMIENTO CARIÑOSO AL DOCTOR FERNANDEZ

Los amigos del doctor Francisco María Fernández, representante a la Cámara y presidente de importantes Corporaciones científicas, se han reunido con objeto de tomar acuerdos sobre el recibimiento que se le tributará al doctor Fernández a su regreso a esta capital, después de un largo viaje por Europa, donde representó dignamente a su patria en un Congreso en Roma.

Llegará el doctor Fernández en los primeros días del próximo mes.

Se ha formado una comisión encargada de organizar dicho acto, que será grandioso con el concurso de todos, y de la cual han sido designados Presidentes de Honor, estas prestigiosas personalidades:

Doctor Gerardo Fernández Abreu, Rector de la Universidad Nacional, doctor José A. Presno, Presidente de la Academia de Ciencias; señor Quitín George, Presidente p. s. r. de la Cámara de Representantes, doctor José Varela Zequeira, Presidente del Colegio Médico de Cuba, doctor Arturo Aballí, Presidente de la Sociedad de Estudios Clínicos; doctor Manuel Varona Suárez, senador de la República; doctor Carlos Portela, Ex-Secretario de Hacienda; doctor Eduardo García Domínguez, Presidente del Círculo Médico; doctor Enrique Hernandez Cartaya, Secretario de Hacienda; doctor Carlos Piñeiro, Gran Maestro Mason y doctor Luis Baralt, Presidente p. s. r. del Club Universitario.

Comisión Organizadora:

Alfonso Martí; Julio de Céspedes; Julio C. Travieso; doctor Pedro A. Brillas; doctor José E. López Silveiro; doctor Armando Pascual; José Caminero; Eloy Garcilaso de la Vega; doctor Alberto Bassart; Ruperto Hernández; doctor Cecilio A. Branly; Gregorio Uriarte; Prisciliano Piedra, representante a las Cámaras y José Luis Novo, Catedrático de la Escuela de Agrónomía.

Comisión de Propaganda:

Enrique Bernal; Joaquín Bertemati y Raul Fernández Riera.

PROCEDERAN A REVISAR LAS ORDENANZAS MUNICIPALES

En este sentido se presentará una moción a la Junta Nacional de Sanidad

Recaudación de multas

En el día de ayer se recaudaron 352 pesos de multas por infracciones de las Ordenanzas Sanitarias, lo que da un promedio de 7.000 pesos mensuales de recaudación.

El refractómetro de análisis de leche ante el Juez

Cumpliendo instrucción del Jefe del negociado de vigilancia del abasto de leche señor Ruperto Hernández, se personó en la mañana de ayer en el Juzgado Correccional de la Primera Sección ,el Jefe de química del Laboratorio Nacional, el cual demostró técnicamente ante él, por acusalos el Negociado del el juez, habiendo probado, su exactitud por lo que el Juez no vaciló en multar fuertemente a los adulteradores que comparecieron ante señor Hernández.

Con este nuevo aparato y procedimiento que ha implantado el citado negociado, ha quedado sentada jurisprudeicia en cuanto a la exactitd de los análisis de leche adulterada por medio del refractómetro, contra la aplicación del cual han protestado los lecheros infractores, porque descubre la cantidad de agua exacta que tiene la leche, toda vez que ese alimento puede tener cantidad elevada de grasa y sin embargo estar adulterada.

Revisión de las Ordenanzas Sanitarias

En la primera sesión que celebre la Junta Nacional de Sanidad en la semana entrante, se dará cuenta de una moción redactada por el vocal doctor Domingo F. Ramos, solicitando de dicho organismo el nombramiento de una comisión que tendrá a su cargo la revisión de las Ordenanzas Sanitarias vigentes.

Ingeniería Sanitaria

Se han aprobado los planos siguientes: Ave. de la República 94 de A. N. y R. Serpa; Chávez, esquina a Pocito, de Antonio Rey; 12 entre 21 1 23, Vedado, de Octavio Matamoros, 2 número 9, Vedado, de Ignacio Toñarely; J. C. Senea, de Carabia y C.

Se han rechazado: 19 esq. a 16, de Ramón Rodríguez; 19 entre E. y F. de Ramón Martínez; Libertad esquina a J. Delgado Casas A, B y C, de Antonio C. Fernández; Marqués de la Torre 39; 41 y 43 de Rafael García. San Bernardino J. del Monte, de Juan J. Paid.

PROCESADOS CON EXCLUSION DE FIANZA

Por el Juez de Instrucción de la Sección Tercera fué dictado ayer auto de procesamiento con exclusión de fianza por homicidio de Clotilde Fando Rodríguez (a) El Chino, contra el chauffeur Angel Ríos Valdés (a) El Muerto, y los hermanos Octavio, Joaquín y Juan Bautista (a) Tista o Tita, Rodríguez, estos últimos acusados directamente como autores de la muerte de aquél y Ríos Valdés porque dirigía el auto en que viajaban los Rodríguez, en los instantes en que le dieron muerte a Pando.

Ríos se encuentra detenido desde hace días, en el Vivac, y los Rodríguez, son buscados por los cuerpos policíacos.

EL ALCANTARILLADO SE HARA EN LOS LUGARES EN QUE FALTA

Los trabajos comenzarán pronto para iniciar después los de repavimentación

El señor Secretario de Obras Públicas, deseando dar el ejemplo y acatar en todas sus partes las disposiciones del honorable señor Presidente de la República, en cuanto al desalojo de los antiguos terrenos de Villanueva, ha dispuesto que, inmediatamente, comience el traslado del Negociado de Talleres, que se encontraba instalado en dichos terrenos, a una de las manzanas que componen el edificio del antiguo convento de Santa Clara, donde actualmente están instaladas todas las dependencias de la Secretaría de Obras Públicas.

SE HARA EL ALCANTARILLADO EN LOS LUGARES QUE FALTA

Por resolución del Secretario de Obras Públicas se ha ordenado que inmediatamente se comiencen los trabajos para construir el alcantarillado en los lugares que falte, particularmente en algunos barrios.

Esta resolución obedece a la necesidad de que el alcantarillado quede en buenas condiciones antes de que se efectúen los nuevos trabajos de repavimentación de esta ciudad y sus barrios, mediante las subastas correspondientes.

EL SR. PRESIDENTE DE LA REPUBLICA ENVIA UN TELEGRAMA

El honorable señor Presidente de la República ha enviado a la Secretaría de Obras Públicas copia de un telegrama que le fué dirigido por el coronel José Miguel Tarafa, y cuyo texto damos a continuación:

"Nuevitas, agosto 30 de 1925.
General Machado.—Habana.

Acabo de escuchar el hermosísimo discurso pronunciado por su Secretario de Obras Públicas doctor Carlos Miguel de Céspedes, interpretando el bellísimo y muy patriótico programa del Gobierno de usted, tantas veces reafirmado. Reitero a usted mi más sincera felicitación por contar en su Gobierno con elementos que, como el doctor Céspedes y el comandante Zayas Bazán, interpretan y coadyuvan tan entusiásticamente y con tanta energía a la obra de engrandecimiento de la patria que ayudamos a fundar. Respetuosamente.—(f.) José Miguel Tarafa."

SE CONTINUARAN LAS OBRAS EN EL ASILO MENOCAL

Con fecha de ayer ha quedado firmado el nuevo contrato con los sucesores de J. F. Mata, para las obras que es necesario ejecutar en el Asilo Menocal.

Estas obras comenzarán el próximo lunes.

UNA COMISION

Una comisión presidida por el señor Pablo Calzadilla, concejal del Ayuntamiento de Marianao, estuvo en la Secretaría en la mañana de ayer para interesarse por las obras del alcantarillado del barrio de Redención.

PAGINA INFANTIL DEL CONCURSO

Como habíamos anunciado, mañana, lunes, aparecerá la segunda página de grabado de los niños que figuran en el Gran Concurso Infantil de Simpatía que llevan a cabo las industrias Cerveza Polar, Ironbeer, Chocolate La Ambrosía y Jabón Candado, por mediación del DIARIO DE LA MARINA.

GRAN CONCURSO INFANTIL DE SIMPATIA

BASES DEL CONCURSO

Recórtese este cupón por la línea

Recórtese este cupón por la línea

Cinco cupones iguales a éste dan derecho a un VOTO para el Concurso Infantil

1a. El Concurso iniciado el día 7 de Junio, termina a las doce de la noche del día 30 de Noviembre del año actual.

2a. Se instituye un premio de CINCO MIL PESOS en efectivo, que obtendrá el niño o la niña que le corresponda en suerte, de acuerdo con el plan que a continuación se determina.

3a. Se crean SEIS PREMIOS, uno para cada provincia, de MIL PESOS, para el niño o la niña de edad hasta los doce años, que alcanzare mayor número de votos en las provincias de Pinar del Río, Habana, Matanzas, Santa Clara, Camagüey y Santiago de Cuba.

4a. Se otorgarán tres premios mensuales por provincia, a los tres niños o niñas que ocupen los tres primeros puestos en los escrutinios parciales que se celebrarán el día último de cada mes, y diez premios, también por provincia, a los que alcancen los diez primeros puestos en el escrutinio final. Estos premios serán juguetes y valiosos objetos.

5a. Todos los votos que se reciban para el último escrutinio, se guardarán bajo sello por un Notario, hasta que se determine la fecha en que habrá de celebrarse dicho acto, dentro de la primera quincena de Diciembre.

6a. Todo niño o niña que figure en el Concurso tendrá derecho a que se le entregue un cupón numerado para entrar en el Sorteo del Premio Nacional de $5,000 en efectivo, por cada cien votos que haya alcanzado en el Certamen. Estos cupones serán entregados a los interesados por la oficina del Concurso.

7a. El día 20 de Diciembre se hará la proclamación de los triunfadores, y en el mismo acto, que será público, se verificará el sorteo para otorgar el Premio Nacional.

8a. Para la mejor identificación de los niños que figuren en el Concurso y que opten al Premio Nacional, al alcanzar una votación mayor de cien sufragios, deben enviar su retrato con su nombre, los dos apellidos y la dirección, al Director del Concurso.

MANERA DE OBTENER LOS VOTOS

En cada número de la edición de la mañana y de la tarde del DIARIO DE LA MARINA, irá insertado un cupón, diez de los cuales servirán para ser canjeados por un VOTO para el Concurso.

A virtud de acuerdo tomado entre las industrias que han organizado este Concurso y la Empresa del DIARIO DE LA MARINA, los nuevos cupones del DIARIO serán canjeados a razón de 5 cupones por cada voto.

Por cada diez tapas metálicas de la CERVEZA POLAR se obtendrá un VOTO.

Por cada diez tapas metálicas de IRONBEER se obtendrá igualmente un VOTO.

Cada libra de JABON CANDADO llevará un vale, cinco de los cuales servirán para ser canjeados por un VOTO.

Y cada media libra de CHOCOLATE LA AMBROSIA llevará un vale canjeable por un VOTO.

El cupón insertado en las dos ediciones del DIARIO DE LA MARINA cambiará de modelo cada diez días.

El canje de cupones por VOTOS, como el de tapas metálicas, se podrá hacer en las Oficinas del Concurso, anexas al DIARIO DE LA MARINA, o en las mismas fábricas de CERVEZA POLAR, IRONBEER, CHOCOLATE LA AMBROSIA Y JABON CANDADO.

Los votos pueden ser depositados en un Buzón que se hallará en las referidas oficinas o enviados por correo a nombre del "Director del Concurso Infantil", DIARIO DE LA MARINA.

Cualesquiera dudas o dificultades que puedan surgir, por no estar previstas en las Bases del Concurso, serán resueltas por el Jurado de los Escrutinios Parciales que lo forman los representantes de cada una de las industrias mencionadas y el Delegado del DIARIO DE LA MARINA.

ESTAFETA DEL CONCURSO

LUZ DELGADO DE RODRIGUEZ.—Real Campiña.
El Concurso no se opone a que se nombren delegados de las niñas o niños concursantes, por lo que usted puede designar a la persona de que nos habla en su carta.

NIEVES VAZQUEZ Y ROIG.—Habana.
Hecho el recuento de sus votos, aparece con los 416 que usted reclama. Vea el Resumen de los Escrutinios anteriores el día 10.

INES ALVAREZ Y RODRIGUEZ.—Habana.
También se ha rectificado su votación, apareciendo con 248 votos.

ANGEL MARIA DELGADO NAVARRO.—Cárdenas.
Esta subsanado el cambio de provincia. Vea el resumen de los Escrutinios pasados, que se publicará el día 10.

MANUEL FERNANDEZ.—Surgidero de Batabanó.
El escrutinio publicado el día primero de septiembre corresponde a los votos recibidos durante el mes de agosto, hasta el día 29 de dicho mes. Los días 10 de cada mes se publica entonces el resumen general de todos los escrutinios celebrados.

JULIAN SIMON Y GIL.
Conforme con su reclamación, ha quedado arreglado lo que usted dice.

SERAFIN PEREZ.—Colón.
Han sido ya puestos a nombre de su hijo Marcelo Pérez y Rodríguez los 1,263 votos juntos con los 777 que figuraban a nombre de Manuel Pérez Rodríguez, una vez comprobado que se trata del mismo niño .

SALVADOR MERINO.—Colón.
Por error aparecen los votos de su hija Eulalia Merino en la provincia de Pinar del Río. Ya ha sido subsanada esa equivocación.

TERESA MILIAN DE RODRIGUEZ.—Matanzas.
Los votos que aparecieron publicados el día primero de septiembre son solamente los recibidos en agosto. El día 10 publicaremos el resumen de todos los escrutinios pasados.

CARMEN FRANCO RODRIGUEZ.—Aguacate.
El vale de La Polar es igual a los votos, por lo que no es necesario mandar éstos. Por correo se le han remitido los 62 votos correspondientes a los cupones de "La Ambrosía".

LA ADMINISTRACION DE CORREOS NOS HA DEVUELTO DOS CARTAS QUE IBAN DIRIGIDAS AL SR. MANUEL FLORES.—CALLE COMERCIO.—ANTILLA. EL INTERESADO PUEDE RECLAMARLAS ENVIANDO SU NUEVA DIRECCION.

Muchachas Ventaneras

Para El Diario de la Marina

Estas lindas siluetas
que a menudo distingo
en las altas ventanas,
las tardes de domingo,
son humildes tragedias
de la vida vulgar,
que por ser tan humildes
dan ganas de llorar...

Son las muchachas pálidas
sin amigas ni novio,
las muchachas anémicas
que sufren el agobio
de una pobre ilusión
y un sencillo deseo,
porque ni tienen con
quién salir de paseo.

Cabecitas tronchadas
sobre grises vidrieras,
que sufren el tormento
de las largas esperas.
El hombre que no llega,
la amiga que no va.
Y el elogio de un viejo
amigo de papá.

ENVIO:

Para vosotras,
niñas de las ventanas,
que tenéis grandes
ojeras por las mañanas.

José Díaz FERNANDEZ

Gijón, 1925.

EDGAR ALLAN POE, EL POETA

Ultimos retratos de Edgar Poe, el poeta, y de Mrs. Ellezabeth Arnold de Poe, la madre del hondo artista

LOS SUPERHOMBRES

El genio del espíritu domeñado por las concupiscencias de la carne

Ilustración de Carlos

Darwin nos hizo descender del mono, Nietsche, Pompeyo Gener y algunos otros filósofos a la moda han pretendido ascendernos a una escala superior. La categoría de hombres les parece poco y han descubierto para gloria de la humanidad esta casta especial de los "superhombres" que nada tiene que ver ni con los héroes mitológicos y semidioses de Grecia y Roma, ni con las Sibilas y Pitonisas, ni con los sagrados Faraones de Egipto, ni con los Vedas y Brhamanes de India y China, ni con las Palmistas, ni con ningún Hombre-Dios. La divinidad no entra para nada en las geniales elucubraciones y los pasmosos descubrimientos de estos novísimos filósofos.

Ellos no admiten nada sobrehumano, pero adoran y dan culto al "superhombre". Nosotros, ignorantes y profanos, no comprendemos la diferencia que hay entre "sobrehumano" y "superhombre."

Si no fuera por este profundísimo respeto al insigne filósofo, gracias al cual sabemos "Como hablaba Zaratrusta" hace tantos y tantos siglos, ¿cómo me habían de quedar en la pluma los reparos que sobre los "superhombres" me cosquillean desde antaño?

Yo desearía, sin embargo, que esos prodigios me dijesen cuál es la nota o cualidad especial que les ha hecho merecedores de ese 'super' adicional, que les sirve de linde divisorio entre ellos y los que somos meramente hombres. Poseen sin duda alguna facultad, algún sentido de que carecemos los demás mortales. Quizás, a falta del sentido común, tan vulgarote y ordinario, han recibido algún otro, oculto a nosotros, los profanos. Mas es raro a fe que ni Homero, ni Aristóteles, ni Platón, ni Epicteto, ni Virgilio, ni Dante, ni Milton, ni Shackespeare, ni Cervantes, ni Lope, ni Calderón, ni los demás genios filosóficos o literarios que en el mundo han sido hubiesen caído en la cuenta de que ellos no eran simplemente hombres sino "superhombres."

Tuvieron que venir Nietzsche, Pompeyo Gener y los "ultra-genios" de estos tiempos portentosos para revelar al mundo el pasmoso hallazgo de esta nueva casta. Desde entonces ¡con qué exuberancia han polulado los "superhombres"! ¡Nos encontramos con ellos en cada mesa de café, en cada página del periódico o del libro, en cada pasillo del teatro, en cada mitin callejero, en cada melena de poeta decadente, en cada mueca de crítico "iconoclasta", en cada sonrisa irónica de filósofo escéptico y regenerador, en cada refinamiento de "civilizado" a lo "Claude Farrere".

¿Que aquel borrajeador de cuartillas desprecia como anticuallas, las reglas gramaticales y literarias que jamás ha estudiado? Es un "superhombre". ¿Que el otro ha publicado un folleto con cuatro paradojas enigmáticas, e indigestas que proscriben todo principio moral y social? Es un "superhombre". ¿Que este crítico imberbe lanza pestes con el mayor desparpajo contra Herrera, Fray Luis de León, Granada, Cervantes, Moratín y todos los clásicos a quienes apenas conoce más que de nombre? Admiradle; es un "super-hombre". Para estos genios estupendos nadie escribió nada que valiese una berenjena, hasta que aparecieron ellos. Para éstos todo cuanto sepa a clasicismo, a dogma, a principios literarios o filosóficos, a leyes morales, a pudores de conciencia, es anticuado, cursi, moho y pasado de moda. El genio ha de ser rebelde, radical, con sus ribetes de extravagancia y sus puntos de perversidad.

No se llega por el camino recto y llano, sino por lo abrupto, por lo tortuoso, por lo sombrío a las altas cimas del "superhombre".

Todo el mundo dice hoy con elogio y respecto el nombre de Edgar Allan Poe...

Es éste uno de los nombres realmente gloriosos del mundo. París le editó en 1856 un volumen de "Historias Extraordinarias." Estos cuentos fantásticos le dieron la fama. Once años antes él había compuesto un poema de infinita belleza: "El Cuervo". Pero fué entonces —cuando todo Lutecia aplaudía la imaginación poderosa del artista— que "The Raven" agitó de nuevo en Boston sus alas negras sobre las multitudes yankees, lanzando graznidos de gloria...

Estas estrofas eternas le produjeron ocho pesos, solamente...

Poe—bohemio de alma lírica, amigo del juego y amante del alcohol——murió a los cuarenta años de edad. Boston fué su cuna, en 1809. El tuvo su último lecho en una sala del Hospital público de Baltimore. El "Buque Fantasma", le arrebató a lo desconocido el día 7 de Octubre...

* * *

¿Cuáles son—en la historia—las principales andanzas de este hombre extraordinario...?

Hay un libro que cuenta su vida. The Life of Edgar Allan Poe, Boston.

Es primero un atleta. Ama con locura el mar. Y es un "swimmer" formidable. Tiene a la sazón diez y siete años. Llegan entonces las mujeres y el vino. La baraja le atrae también. Una pendiente de deshonor empieza.

Y se hace entonces soldado.

Su conducta, cambia. Es admirablemente correcta. Asciende a cabo. Le hacen sargento mayor en 1829. Poe terminaba a la sazón de cumplir los veinte años.

Ingresa entonces en la Academia Militar de West Point. Su primer libro de poesías aparece en los estantes de Boston. Se titula "Tamertane y otros poemas". Nadie le elogia...

Las matemáticas le atraen. Es el primero de la clase en estas disciplinas...

Pero su moral se relaja nuevamente. Alcohol, mujeres, pendencias, juego...

Se le expulsa, al fin, del Instituto a los veintidós años. Vienen entonces los meses oscuros... El atleta, enflaquece. El matemático, vacila. El poeta, calla...

De pronto—en 1833—la revista "Saturday Visitor" premia ¡con cien pesos! un cuento de Poe: "Mensaje encontrado dentro de una botella..." El primer volumen de sus "Historias Extraordinarias" aparece. Poe va rodando de periódico en periódico. Compone versos y anagramas, teje ensueños y realidades, lee libros raros...

Se casa, con su prima, una niña muy joven. Enviuda. Trata de hacer entonces un nuevo matrimonio de fortuna. Fracasa en sus dos intentos...

Ya no juega. El misterio de las cartas no le atrae. El ha ascendido por la escala de las matemáticas hacia los reinos infinitos. Conoce a Scott y a Mme. Blavastky. La India eterna le oprime. El espiritismo primero y la teosofía después le envuelven en sus sutiles redes. La magia, al fin, le obsesiona.

Bebe alcohol, a grandes tragos. ¡Los "elementale" aman con furor el fuerte aguardiente! Edgar Allan Poe, enferma. Unos agentes electorles le zarandean, llevándole por las calles de Baltimore. Poe ingresa en el Hospital. Es el año de 1844. El día 7 de Octubre, muere.

* * *

¡Tarde llegó su gloria!

Pero hubo una mujer en la tierra—Mrs. Elizabeth Arnold—que que le quiso bien y le predijo la inmortalidad, cuando Edgardo era todavía un niño.

Mrs. Edzabeth Arnold—una actriz inglesa fué la madre del poeta Poe. David, el padre de éste,—un abogado de Baltimore—trocó la toga por la clámide del actor.

Ebzabeth que era muy bella, decía, viendo dormir a Edgar:

—¿Qué hay en torno de este niño? Preveo y presiento y me parece percibir algo anormal, extraño...

—¿Doloroso, la interrogaba el padre?

—Sí. Penas y gloria... Será Edgar un hombre notable...

Lo fué en efecto. Todo salió como lo predijo. Los padres murieron pobres. Los dos hermanos del poeta, también. El ilustre matemático y hondo artista, víctima del juego—del juego topoderoso de fuerzas ocultas y remotas—pasó de una miseria en otra, bajo el soplo del alcohol, hacia el misterio de la muerte.

La carne se deshizo, miserable arcilla que vuelve al fin a la tierra. El alma—libre e inmortal—queda ahora, luminosamente bella, y es hoy un astro más en la noche de nuestras tristezas. Sus poemas iluminan y consuelan la obscuridad de nuestros corazones...

L. FRAU MARSAL

Habana, Septiembre 1925.

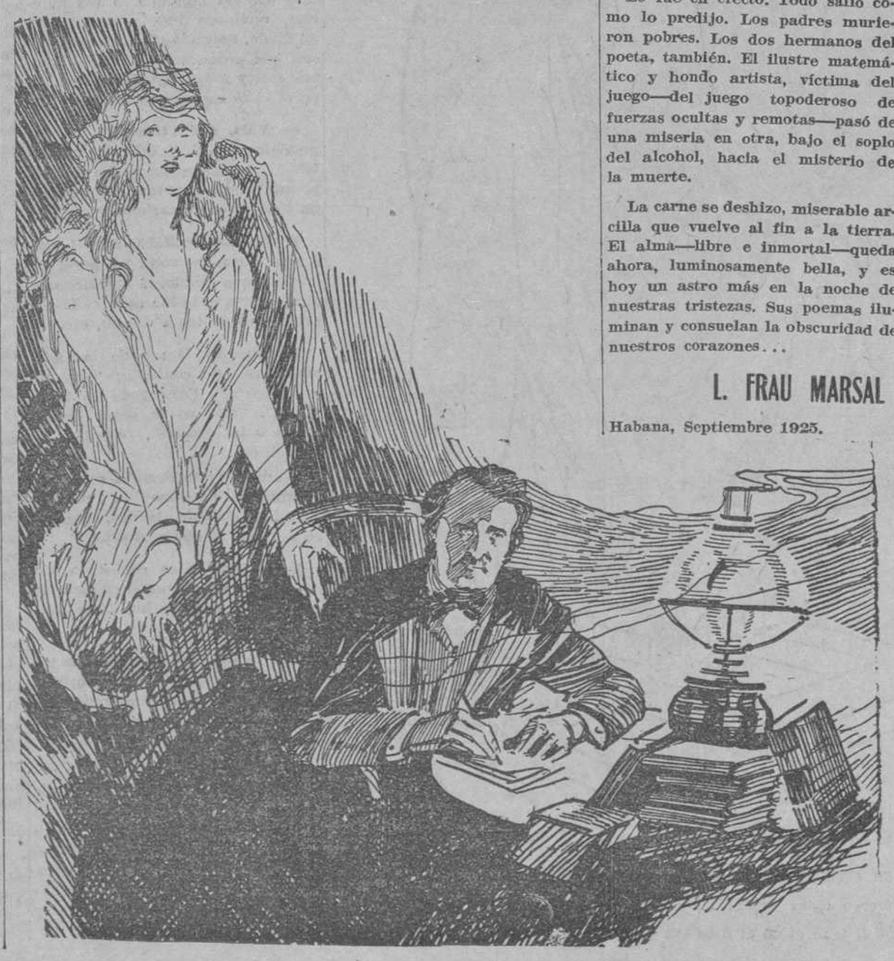

EL CANTO DEL MACHO EN CELO

Por Rafael Suárez Solís

Yo era amigo de los presos. Muy amigo. Un poco de interés... Un poco de admiración... Un poco de orgullo frente a mis camaradas al exhibirme detrás de las rejas de la cárcel, entre las caras oscuras de unos hombres que habían cometido fechorías. Interés, porque me hacían "sierpes" de un tamaño inusitado, y guantes con mi nombre de la cárcel. Este mal bicho era desconsiderado aún con los hombres libres. A los que no estaban en la cárcel los tenía por delincuentes en libertad provisional y les hacía de algún modo sufrir los rigores del castigo. Dirigía las travesuras de los muchachos en la calle, a los que instruía en el arte de ser molestos al prójimo. Nos encargaba gro y reluciente, que un día fuera orgullo en la cabeza de alguien bien odiado. Acortaban el paso, lo desigualaban para la coincidencia con la pierna derecha, medían el terreno, se afianzaban, elegían el balcón a donde poner el proyectil en línea recta y... ¡toma! El grito de dolor era lo único que separaba, en una tirantez voluptuosa, el

Al lado de la cárcel había un taller de modistas.

Ilustración de Abela

tejido en la muñeca. Mil cosas maravillosas que causaban envidia a mis amigos. Yo era el "hombre" que entraba en la cárcel; el íntimo de "El Destripador", de "El Lobo". Y todo, por nada; por unas manzanas, unos tabacos escamoteados a mi padre. Y porque era amigo del Alcaide.

El Alcaide era un hombre muy bueno. El carcelero era un hombre muy malo. La cárcel, en la Calle de la Ría, era un edificio negro por fuera y por dentro—como el carcelero—, de piedras que rezumaban agua, con grandes rejas negras, con negros camastros en forma de tarima a lo largo de amplios cuartones. En el centro de un patio sin luz, una fuente sin agua y unos árboles sin hojas. No florecían ni en el verano; porque al sol le impedían la entrada unos descomunales aleros. En otro patio interior, cubierto, un caño manaba noche y día, manteniendo la humedad en el edificio y un ruido monótono que le daba triste sonoridad al silencio. Su canturria era como el secreto de los delitos hecho rumor eterno.

El viejo Alcaide tenía con los presos delicadezas de abuelo. El carcelero se encargaba de los suplicios, sometiendo a los reclusos a las molestias del reglamento, abreviando las visitas, registrando los bultos que se les llevaba, afeitando el bigote y la cabeza a los que iban a dormir la borrachera al "cuartón"; el calabozo más negro aserrín del taller de maderas y lo mezclaba con pimienta y pólvora, y con la mezcla hacía cigarrillos que empaquetaba en cajetillas recogidas por nosotros. Los lunes, llena la calle de aldeanos que iban al mercado de cerdos, nos hacía tirar en mitad del arroyo los paquetes de cigarros. Se ponían muy contentos los viejos campesinos con el hallazgo. Sacaban un pitillo, brindaban otro al amigo; ataban al brazo la cinta que sujetaba por una pata al cerdo; prendían la mecha con el pedernal y el eslabón, y ardía el cigarro. Desde la primera chupada aquello no sabía bien. No se resignaban, sin embargo, a perder la providencial golosina y chupaban hasta que el fuego llegaba a la pólvora. Nosotros, detrás, vigilábamos el chasco. ¡Cómo reía el carcelero, luego, con nuestro relato!

Los presos tocaban de ternura, oyéndolas, la máscara de su rostro cambiaba hasta hacerla humana...

Ilustración de Abela

Le bailaban de contento los dientes blancos cuando le llevábamos una chistera vieja. Era su más fino instrumento de tortura. La colocaba en la acera tapando un enorme pedrusco. Sabía el carcelero, en el secreto de todos los instintos perversos de los hombres, que una patada a una chistera vive siempre latente en la bota de los desheredados de la fortuna. El esbirro acechaba el paso de la víctima. Leía en los ojos de los que se acercaban a la chistera el ansia del puntapié; notaba como los pasos se iban enfilando hacia el tubo negro y reluciente del carcelero. La chistera quedaba allí, tiesa, luciente, fatal, con su forro de piedra, en espera de otro rencor estúpido, como un mojón trágico en la linde de las pasiones humanas. El verdugo, guarda feroz en el lindero, esperaba, con escalofríos aviesos, el choque de clases.

También sabía clavar en el suelo duros falsos que arañaban con avaricia los transeuntes, hasta que una carcajada les definía la burla.

Preguntaréis: ¿Qué ruido hacía la cárcel en la Calle de la Ría? (1)

El carcelero tenía una tolerancia con los presos. Los dejaba cantar. Ahora descubro que ello suponía otra perversidad del mal hombre. Sabía que era un clamor apasionado y doloroso aquel canto oscuro y empañado de sollozos. Al lado de la cárcer un taller de modistas. Ellos las veían pasar bien de mañana, frescos y rojos los rostros por las abluciones en los amaneceres helados; radiantes, luego, a la hora del almuerzo; un poco fatigados y pálidos en el otro crepúsculo. Durante la faena, cantaban a coro las mozas melancólicas coplas de amor. Decían cosas del querer, de anhelos del corazón, de ilusiones floridas, de muerte y de celos. Los presos tocaban de ternura, oyéndolas, la máscara torcida de su rostro, casi hasta hacerla humana. Luego, centellas de deseo en los ojos, agitación trémula en los labios. Y con una voz opaca y caliente, acordaban a poco sus ansias precisas con el ensueño de las operarias. La calle se llenaba de ese canto, del dúo de dos coros que tenía algo de la tristeza de un harén, mucho de la rabiosa ternura de un macho en celo. A veces, las mozas, como sacudiéndose una mala idea, cambiaban bruscamente el tema de la copla y reían un cantar pícaro de aldea:

"Yo pedíselo,
ella diómelo;
yo d'ella no tengo queja."

Y comentaban los presos, con aullidos de lobo hambriento, la gracia de las voces de las mujeres jóvenes.

Mientras, en los soportales oscuros, de enlosado que sudaba humedad, iba y venía el carcelero, dándose a compás con el vergajo en los pantalones de pana. En la cara siniestra, los dientes largos, fríos, muy blancos, eran una sombra más. La sombra blanca de un relámpago en la noche.

(1) Este es un pasaje del capítulo titulado "Los ruidos de la Calle de la Ría", del libro en preparación "Un pueblo donde nunca pasó nada."

HISTORIA DE UN AMOR LIJERO, NACIDO ENTRE LAS BAMBALINAS DE UN TEATRO DE ZARZUELA DE LA CIUDAD DE MEJICO

LA VENGANZA DEL POETA

Y SOBRE EL CUAL POCO DESPUES Y AL SON DE LA ORQUESTA DE LOS CABARETS CAE DEPRISA EL TELON DE BOCA

Por PEDRO ERASMO CALLORDA

Ilustración de Mariano Miguel

I

Méjico tiene de todas clases de poetas; los tiene líricos, épicos y humorísticos; de estos últimos los hay en legión, porque el mejicano tiene a flor de labio el epigrama o la sátira que brotan en verso cuando uno menos se lo piensa, y aún, a veces, en circunstancias opuestas a su estado de ánimo.

Yo tuve en aquel hermoso país muchos amigos que eran poetas.

Uno de ellos se vinculó conmigo por lazos de una verdadera amistad. Se llamaba Pedro Peña, y era lo que se dice un buen mozo: alto, moreno, de ojos negros, insinuante en su trato y dotado de una gran facilidad de palabra. Tenía fama de conquistador entre las mujeres de teatro, y comúnmente estaba liado con alguna de ellas.

Mi amigo me decía, cuando yo le preguntaba por sus amores: "Las mujeres son como los libros que leemos; al principio nos interesan; después nos aburren. Lea usted dos o tres veces un libro que le agrade, y concluirá por fastidiarle; repetirá usted un camino conocido; pues lo mismo son las mujeres. Al principio nos agradan, nos seducen: la novedad, el capricho que tenemos de hacerlas nuestras; después, pasadas las tres semanas—el período de la fiebre—repetimos sin entusiasmo las mismas caricias y los mismos besos; igual, mi amigo, que releer un libro que nos es conocido."

Con frecuencia iba al teatro con él.

Una noche, después de asistir en el "Fábregas" a una representación de "La Reina del Carnaval", mi amigo me invitó para cenar en el "Restaurant Silvain". Acepté, y allá fuimos. Eran como las doce y media de la noche cuando subíamos a los altos de aquel restaurant. Una orquesta situada en el testero del "hall", tocaba el valse "La Isla de los Sueños de Oro". Algunos gabinetes estaban ocupados por cocotas y generales. Mi amigo y yo ocupamos uno casi próximo al salón de baile. Sentados a una mesa, el "maitre" nos presentó la lista, de la que elegimos dos o tres platos cuyos nombres el "maitre" anotaba en un pequeño "block" con un lápiz; y de palabra pedimos dos "cocktails".

Mi amigo me hablaba con entusiasmo de una segunda tiple que había debutado esa noche. Era aquella una chica menudita, de ojos muy pícaros, de color pardos, que cantaba con marcada intención y que por su juventud y por ser nueva en las tablas era el tema obligado de los viejos verdes y de la gente moza que van noche a noche a enamorar a las artistas.

Comenzábamos a servirnos el primer plato cuando oímos rumor de faldas, de risas y voces femeninas muy cerca de nosotros: eran artistas y "demi-mondaines" que venían a cenar a "Silvain" acompañadas de sus respectivos "amigos".

Cruzaban por parejas mirando con curiosidad hacia el interior de nuestro gabinete; y al encontrarse con el rostro conocido de Peña, saludábanle como a un viejo camarada, con marcadísima deferencia.

Sin embargo, una de ellas, la última que desfiló—una hermosa bailarina del "Lírico"—miró a mi amigo con chocante altivez; soslayó los ojos ,hizo un mohín despectivo con los labios y, ligeramente saludó.

—¿Viste?

—¿Qué?

—¡Como me miró!

—¡Ah! sí; y parece que no le eres muy simpático.

—¡Qué he de serle! ¡Si está conmigo que trina!

—¿Por qué?

—Porque me vengué de ella, no en la forma que generalmente se vengan los amantes, sino de una manera singular y poética a la vez. Verás. Es algo interesante.

—Esta mujer, al principio, no me llamó la atención: la vi bailar en escena como si la hubiese visto bailar toda la vida: me era indiferente. Nunca la había tratado. Mis amoríos me llevaban a otros teatros y ¡casualidad! jamás trabajaba en los teatros a donde yo concurría. Parece que nos desencontrábamos.

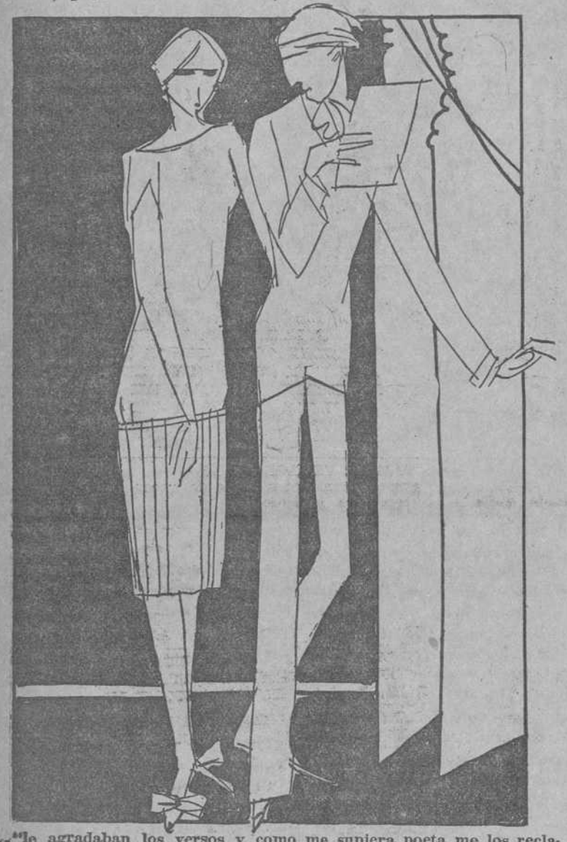

"le agradaban los versos y como me supiera poeta me los reclamaba a cada momento..."

Hace un año la vi bailar en una función de beneficio. No sé lo que esa noche tenía, pero el caso es que estaba apetitosa, deseable, y que me agradó. Yo sabía que estaba liada con un alto empleado de la Administración y que ambos se querían de verdad; de manera que esta circunstancia impedía desde luego que me forjara grandes ilusiones de conquistar su corazón. Me limité a desearla mentalmente; después, no pensé más en ella.

Una noche fuí al foro del "Prncipal" en busca de una amiga que la creía en ese teatro; y no encontrándola me detuve entre las cajas mirando desde adentro el desarrollo del espectáculo.

Esta mujer esperaba que la llamaran a escena; vestía de manola e iba a bailar. Te advierto que el traje de manola le sentaba a las mil maravillas.

Yo le pedí a un actor, que era mi amigo, que me la presentase, y aquél así lo hizo, conversando breves instantes con ella, durante los cuales no hice otra cosa que alabar sus inmensos ojos negros, de los que un cronista de teatro había dicho "que eran tan grandes como una fortuna".

Por esa rápida penetración que uno tiene cuando habla con una mujer y ve con el interés que lo mira y lo escucha, comprendí que yo no le desagradaba; y que si hoy no puede decirse como en las novelas de folletín: "se vieron y se amaron", al menos pude pensar para mi capote, esa noche, que no le era indiferente.

Bailó, y tanto la aplaudieron que tuvo que repetir el bailable. Fatigada llegó hacia mí para reanudar nuestra interrumpida plática, la que se prolongó hasta terminar la función.

Esa noche hablamos de todo: del amor, de la vida de artista, del teatro, gastando esa filosofía de ocasión que se saca de los hechos que pasan.

Ella me decía con alguna frecuencia: "Cuando usted me conozca más", "cuando llegue a conocerme", "cuando nos conozcamos", o "después que nos hayamos conocido", verá usted cómo soy o cómo seré.

Al despedirme me preguntó con intención:

—¿Viene usted mañana?

—Sí, contestéle, mirando al abismo de sus ojos; vendré mañana y siempre; a verla primero y a aplaudirla después.

Ella sonrió agradecida y luego partí.

II

Al otro día volví y así durante tres meses. Aquello fué más fácil de lo que yo me pensaba. A la semana la conquista era un hecho: la plaza se rendía con armas y bagajes con menoscabo de su amante que, en cartas desgarradoras, le suplicaba como un hambriento, una limosna de amor.

Pasamos semanas deliciosas; fué aquello un idilio de romance. Siempre que podíamos estábamos juntos.

Me hablaba de su pasado, un pasado de novela: casada, siendo casi una niña por obedecer a sus padres, con un viejo rico que murió al año y medio dejándola entrampada. Después la muerte de sus padres; luego la miseria; después el teatro; allí, descubrimiento de otro mundo: aplausos, cortejadores y el primer amante, amante de verdad, como lo decía muy ufana; fuera de allí los demás, tres con quienes viviera por largas temporadas de uno, dos o tres años. Porque ella no había amado más que tres veces; y la muy tunanta me lo juraba muy suelta de cuerpo.

—Tú—me decía—eres el único hombre que has dado en el clavo; me interpretas a las mil maravillas. ¡Palabra!

Tenía bastante ilustración y le agradaban los versos; y como me supiera poeta me los reclamaba a cada momento.

Yo la complacía siempre: tú sabes que los versos brotan cuando hay pasión, deseo, capricho amoroso; y se los llevaba personalmente o se los remitía por correo cuando no me era posible verla.

Pasadas las primeras semanas de entusiasmo, una tarde que fuí a su casa la encontré muy triste.

Como es natural, yo traté de disipar su tristeza, hablándola con estudiado cariño y prodigándola mil zalamerías.

Ella, como abstraída de todo, mirábame fijamente con intensidad melancólica como si su pensamiento lo quisiera transmitir al mío por intermedio de sus grandes ojos negros "inmensos como una fortuna".

Yo, un tanto confundido, le preguntaba a cada instante, entre mimo y mimo, "que qué tenía", "que qué quería", "que qué le pasaba", "que qué le habían hecho", etc., etcétera.

Ella no respondía; me miraba como si la hubiese hipnotizado, suspirando con frecuencia, hasta que cansado de inquirir la causa de su tristeza, comenzó a hablarme lentamente, muy lentamente y a recitar algo así como un aprendido monólogo.

"Era que le iba mal, pero muy mal. No tenía dinero; todo lo había sacrificado por "seguir los impulsos de su corazón". Debía al casero, a la modista, a todo el mundo; y lo peor que la apremiaban: que todo se le juntaba; que todo se le venía encima..."

Yo la consolaba. Le decía "que no se afligiera; que todo se arreglaría; que al fin y al cabo los acreedores asustan, pero concluyen esperando; y finalmente, para poner término a aquella situación, la prometí ayudarla.

—¿De veras, me ayudarás?—exclamó trémula de júbilo, llorando de alegría, mientras me echaba los brazos al cuello, y me besaba como loca.

—¡Por qué no! la contesté, ¡Sí que te ayudaré! ¡Es mi deber!

Y por la noche al saludarla en su camerino le ponía con disimulo en una mano cinco monedas de a veinte pesos.

Excuso decirte que esa noche fué memorable. Me dijo y me repitió muy solemnemente, como si descargara un peso de su conciencia, que yo era el único hombre que la había conmovido; que había llegado "hasta el fondo de su corazón"; que la había hecho sentir. Y saltaba como una chica, de contento, al decirme estas palabras.

Seguimos nuestros amores durante una semana y media sin ningún contratiempo; creía que en adelante todo marcharía sin obstáculo alguno, cuando otra tarde volví a encontrarla en su casa muy triste, más abatida aún que la vez anterior, reclinada indolentemente en un diván, llorando silenciosamente y con sus grandes ojos negros muy abiertos y muy lánguidos, clavados en el cielo raso de su alcoba.

—"Vida, qué tienes?" "Vida, ¿qué te pasa?", "¿Por qué no hablas?", "¿Qué te he hecho yo?"—preguntábala mientras le prodigaba toda clase de caricias.

Y ella me recitaba muy lentamente como se recita un papel de teatro harto sabido, el monólogo de siempre: "que le iba mal; cada vez peor; que no tenía dinero, etc."

Yo también le repetía las mismas frases de consuelo: "Que no se afligiera", "que todo se arreglaría", "que no le diera importancia a las deudas", "que la ayudaría", etc., etc.

Y ella se transformaba como por encanto al escuchar la palabra "ayuda", símbolo de oro, que era en realidad lo que pretendía.

Estas escenas se repitieron varias veces, y, aunque decepcionado por este proceder, las terminaba dándola dinero.

Pero lo peor del caso era que me engañaba, ridícula y pérfidamente, como engañan todas las mujeres a sus amantes. Primero lo había sospechado; después lo confirmé.

Como puedes imaginarte mi entusiasmo amoroso fué perdiendo poco a poco su intensidad emotiva; y la reflexión un tanto irónica de lo que me pasaba, convirtió de súbito la pasión que sentía hacia esa mujer en un sentimiento de animadversión, que reprimí y disimulé cuanto pude, al grado que no lo advirtiera hasta el día del rompimiento definitivo.

En el amor nos enreda al principio el insaciado deseo y luego nuestra propia vanidad. Libre del primero traté de zafarme de la segunda, lo cual conseguí con todo éxito a costa de un grande y tenaz esfuerzo.

III

Desde entonces no pensé nada más que en vengarme, pero en vengarme de esa mujer en una forma distinta a como lo hacen todos los amantes, en una forma singular, "chic", si se quiere, dejando, como es natural, a salvo mi honorabilidad de caballero aunque comprometida la de poeta.

Cuando me encontré decidido a romper con ella demoré unos días en llevar a cabo mi resolución; y entonces medité la forma de mi venganza.

En un momento de buen humor y aguzando mi ingenio lo más que pude, escribí un soneto para ella en el que condensaba nuestros amores y la comedia que ambos representábamos.

El soneto—lo declaro con orgullo—"me salió"; tenía su punta envenenada como una flecha; y presumía con certeza de que se clavaría derechamente en el corazón de mi amante.

Después de aprenderlo de memoria y declamarlo con énfasis frente a un espejo, varias veces, como para apreciar el efecto que causarían mis catorce versos pérfidamente combinados, fuí a verla, como de costumbre, una tarde a su casa.

Me recibió con afectada amabilidad, halagándome con falsas caricias, que devolví con apariencias de rendido amante.

Vestía un peinador de seda blanco, vaporoso y sutil; y se preparaba para ir a una cena de amigos en casa de un comerciante que vivía con la primera tiple de la compañía en donde mi amante trabajaba.

Se arreglaba la cabeza, junto a un improvisado tocador: un pequeño escritorio americano, lleno de pinzas y demás adminículos de "toilette". Tenía en una mano un espejo de plata labrada y en la otra unas tenacillas de rizar. Se hacía bucles con toda calma y estaba muy guapa.

Conversamos de temas sin importancia, de esos temas vulgares que sólo los amantes encuentran encanto en desarrollarlos con toda puntualidad: de lo que había hecho el día anterior, con quienes había hablado; de las cartas que le habían escrito sus admiradores, etc., etc.; conversamos como buenos amigos, como un galán y dama hablan en escena cuando no les une otro interés que el del arte.

—"Oye—me dijo—hace tiempo que no me escribes versos. Mira que me voy a enojar contigo; y me voy a enojar de verdad. De un tiempo a esta parte te has vuelto muy haragán." Y me revoloteó los ojos con picardía como diciéndome: ¡Eres muy rico, todavía!

Luego, añadió, mientras se pintaba los labios con un lápiz:

—"¡Conque la próxima vez vienes con versos! ¡Si no, rompemos! ¿Sabes?

—"No seas malita, la respondía. Siempre te hago versos. Ayer precisamente te compuse un soneto. ¡Ya ves que me acuerdo de ti!"

—¿A verlo?

—Yo lo recitaré, mejor. Me gustó tanto que en seguida me lo aprendí.

—Pues recítalo.

—Como quieras, mi vida.

Ella siguió pasándose el lápiz por los labios y mirándose al espejo; y yo me levanté de la silla y fuí a situarme en el medio del cuarto, tomando campo para recitar.

—¿Qué vas a hacer?

—A recitar.

—¿Y para qué te retiras?

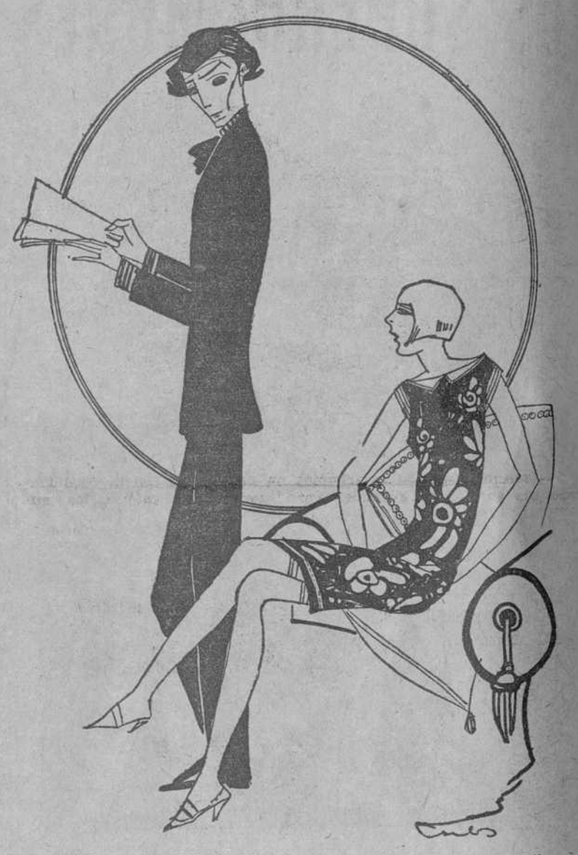

..."vi que tembló de cólera y que mudó de semblante..."

Ilustración de Carlos

—Para que me oigas mejor.

Ella dejó por un instante de pintarse los labios y un tanto sorprendida de mi actitud, me miró fijamente. Yo tosí un poco, y luego seguro de la entonación que debía dar al soneto, exclamé:

PASION VULGAR

Luego declamé:

La conocí, la quise, o mejor dicho
nos quisimos los dos. Era discreta,
hermosa, alegre, pasional, inquieta;
un verdadero amor: ni un entredicho.

Gozamos del placer. Ningún capricho
nubló sus grandes ojos de Julieta.
No me inquietó jamás: no fué co-
(queta...
pero, luego, aquí viene el contradicho

Corté esa relación con llanto y pena.
Mantener ese amor me era imposible:
¡era una vida de quebrantos llena...!

—¿Qué pasó? ¿Me engañaba? ¿Fuí
(sincero?
—Fué algo peor lo que pasóme ¡ho-
(rrible!
—¡Es que mi amante me pedía di-
(nero!

Vi que tembló de cólera y que mudó de semblante al pronunciar yo con sorna, bajando la voz, este último verso; y que dudó entre tirarme el espejo por la cabeza o escupirme en la cara. Pero reaccionó instantáneamente; y levantándose de su asiento con dignidad, mejor dicho con majestad, como una reina de teatro en escena, díjome, con voz casi apagada por la cólera, señalándome la puerta con su diestra rígida.

—¡Vete! ¡Hemos terminado!

Y yo, curvándome como un diplomático de carrera, murmuré:

—¡Beso a usted los piés!

Y salí."

Habana, Méjico 1925.

Ilustraciones de Mariano Miguel y de Carlos.

COSAS DE MUJER

Por CARLOS

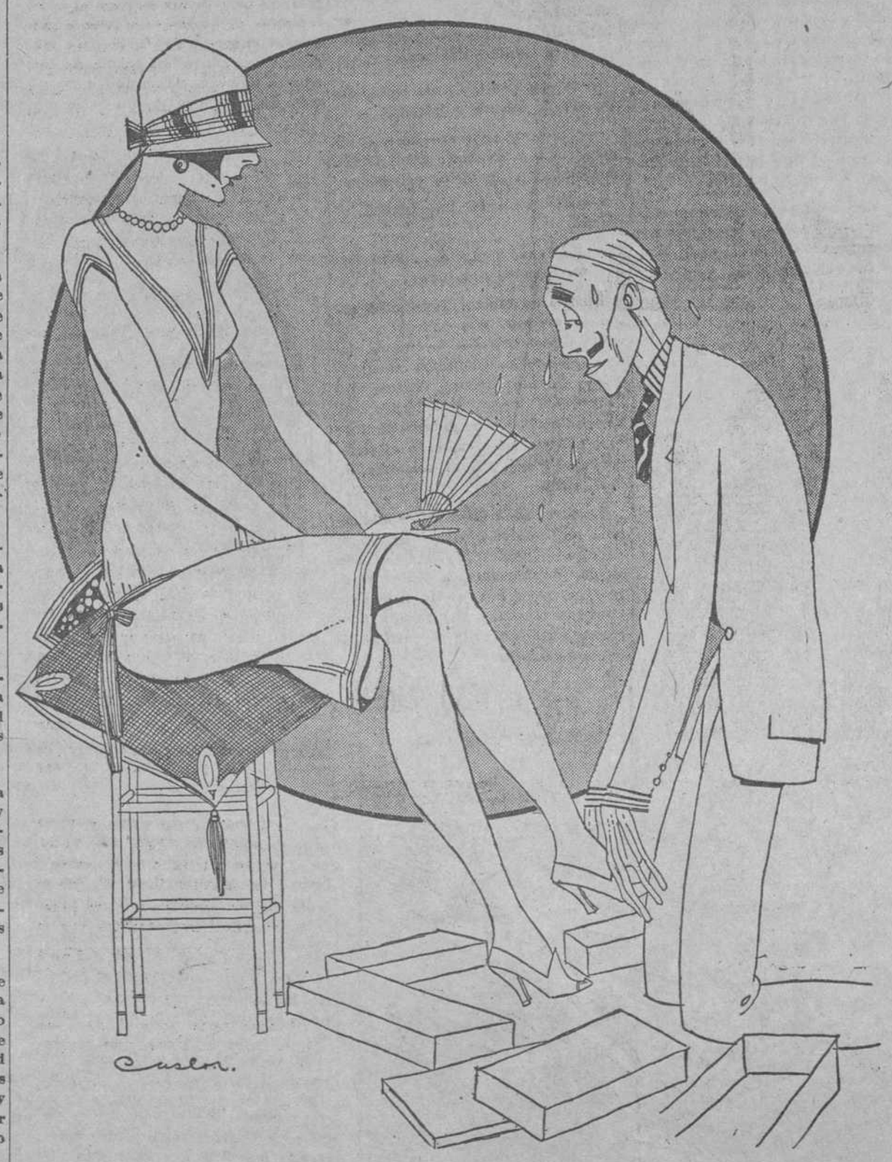

DISCRECION FEMENINA

Peletero.—Señora, por fin, ¿qué número calza usted?... Hágame el favor...

Clienta.—Le diré: mi número es el 7, pero como el 8 es tan cómodo siempre calzo el 9.

CARICATURAS NACIONALES Y EXTRANJERAS

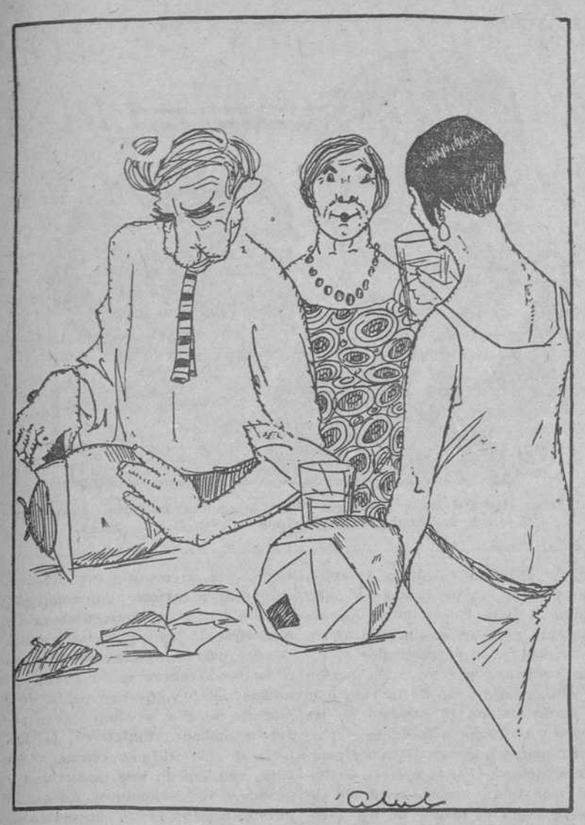

—Veo que su marido tiene mucha habilidad para pelar cocos...
—¡Ay, hija... de algo le ha de servir el haber sido barbero toda su vida...!

Abela en La Noche, Habana

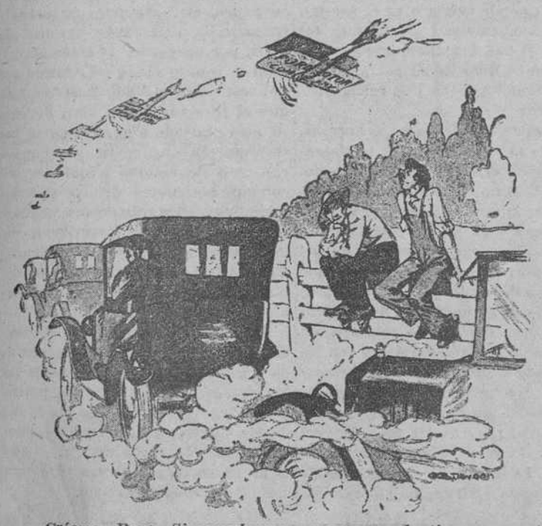

—Créeme, Pepe. Si escarbamos un poco en la tierra, encontraremos una porción de gusanos "Ford" llevándoles café a los mineros...

(Life, New York)

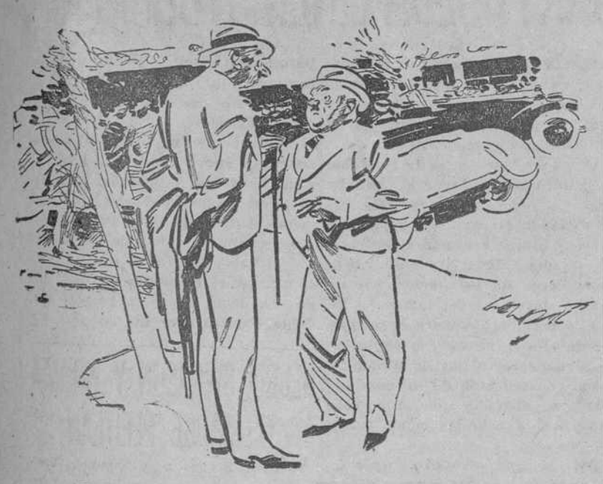

—Tengo que ir a visitar al médico hoy. No puedo ver a mi mujer mala...
—¡Magnífico! Voy contigo, viejo. Tampoco yo puedo ver a la mía...

(Judge, New York)

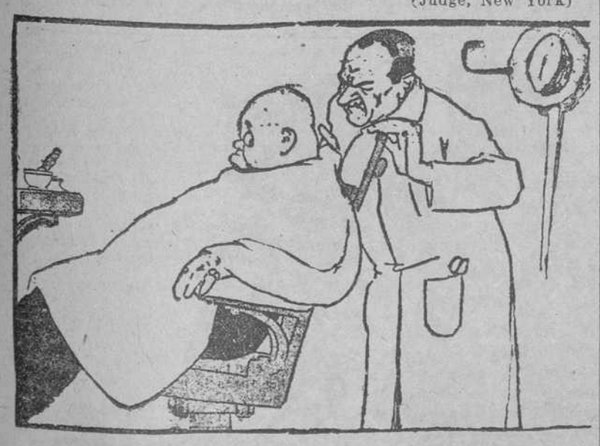

NATURALISMO.—POR ALQUITE

—Y en la cabeza, ¿qué le pongo?
—El sombrero.

De El Imparcial, Madrid

LA IMAGINACION DE UN LOBO DE MAR

—A la verdad... hay tantos modos decorativos de perder una pierna que me estoy avergonzando de aquel maldito accidente ferroviario...

(London Opinion, Londres)

EL LEIT-MOTIV DE LAS COSAS BANALES

EL CURRO PROSAPIA

El Cordovés Vendedor de Camarones

Flaco más que un espárrago después de chupado; cetrino y enjuto, con una calva adornada, por gala, con cuatro pelillos retorcidos; con una trenza que le pone en la frente un moñito deliciosamente característico, es este curro vendedor de mariscos.

Tiene su mercancía debajo del brazo en un cestito que él dice, con un orgullo andaluz, que ha sido tejido en Córdova; y bien limpito y vestido con una filipina blanca y tocado con su gorra, se acerca en "El Pasaje" a todos los que van a tomar diariamente allí el aperitivo y les presenta su mercancía.

* * *

Siempre sentí una curiosidad inusitada por conocer la vida de este hombre verdaderamente pintoresco, que tiene siempre un chiste gitano que le salta de los labios para elogiar su mercancía:

—Ostiones "fresquitos" de Sagua "recibíos" directamente... Camarones como no los hay en "toa"

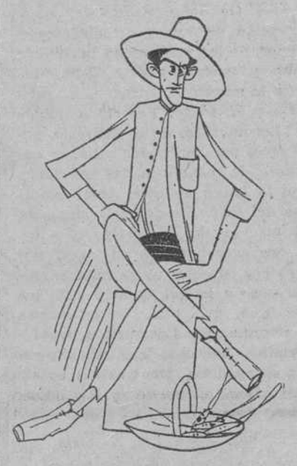

EL CURRO PROSAPIA
Por Carlos

la Habana...! Jaibas blandas que son una maravilla "pa" tomarse "dimpués" un trago de Montilla...!

Yo me voy recordando de mi vida de España; cuando no tenía estas preocupaciones que me obseden y mientras el doloroso menester de buscar el yantar diario, va poniendo, día por día más tristeza sobre la frente. Me recordaba cuando alegremente delante de un chato de Montilla, en la Caleta de Málaga en la taberna del "Tío Pepe", comía aquellos boquerones que no se gustan en parte alguna como allí...

Y este curro vendedor de mariscos me recuerda toda mi vida pasada; tiene una alegría contagiosa, que se espande hacia todos los que le escuchan ofrecer su mercancía, y hasta parece que posee también la virtud de abrir el apetito a los parroquianos.

—Pruebe usted este camaroncito que es de lo "mejón" que "man mandao" hoy y "ze" lo dedico a azté".

* * *

El nació en Córdova; conserva los recuerdos de su cuna serrana y se enorgullece de la prestancia y la fantasía quijotesca de sus bandoleros y cree en Dios y en su tierra ardiente de pasiones. A mí me extraña que este hombre no tenga entre la faja negra que le ciñe la cintura exigua, una navaja sevillana de siete muelles de esas que dicen :"No me abras sin razón ni me cierres sin honor".

Hay en la frágil humanidad de este cordovés algo que obliga a verlo vestido con el pantalón ceñido sobre las regiones lumbares y cuando camina, parece que se contonea como si fuese a sentarse en un "tablao" a dar una audición de "cante jondo".

Sí: porque el curro de los mariscos tiene grandes pretensiones de ser un conocedor de los "jipios" y de los "ayes" de los cantos andaluces. Cuando después de una tarde en la cual ha logrado que la canasta que lleva prendida al brazo se encuentre vacía y se mira los bolsillos abultados de pesetas, entonces algún que otro trago de manzanilla que ha pasado por su garganta, le alegra los ojos, y le hace sentir la necesidad de "jalearse" él mismo y cantar sus "soleares" y sus seguidillas.

—"Desto zi" que no hay en "er" mundo... "Na" hay como "el cante jondo". Oiga "azté" estas "soleares llenas de jipios, y las remoja de cuando en cuando, con sus tragos de manzanilla. Y después con un suspiro que le hincha el pecho flácido, dice:

—¡Ay, Andalucía de mi "arma"...

* * *

Este currillo tiene una compañera que le quiere yo no sé ya si como compañera o como madre; cuando en los días en que la venta ha sido propicia y en la bolsa del mercader ambulante han entrado algunas pesetillas más de la cuenta, para sufragar los gastos del yantar diario de los "churumbeles" y de la "parienta", el currillo, se emociona, y recordando su tierra, liba algunas cañas más de manzanilla y se va de la cuenta; la mujer hace irrupción en el lugar donde el cordovés, todo emocionado hace gorgoritos y liba el buen vino de la cepa andaluza, y se lo lleva con cesta y todo.

HILARION CABRISAS
Por Peña

Este hombre a quien yo veo diariamente le he llegado a cobrar afecto por el desinterés que tiene. En su casa siempre hay un lugar en su mesa para comer un sabroso gaspacho andaluz, que hacen las manos de su mujer, tan desprendida y tan hospitalaria como él. Son estos hombres que no vienen a la conquista del dinero para atesorarlo, sino para llenar las necesidades de la vida y tener una sonrisa siempre con que alegrar la existencia y un pedazo de pan para todo peregrino que llegue con la mano extendida demandándoselo.

* * *

El otro día le pregunté:

—Oye, currillo: Cuéntame de tu vida que quiero escribir algo sobre ti.

—¡Uh... Mi "vía ha zío argo" lleno de "trompezones" por "toas" partes. Yo me fuí de Córdova y llegué hasta la Argentina "encerrao" en la carbonera de un barco "juyendo" de las quintas y he "pasao" más trabajos que un "condenao" a muerte. Por fin ni "ze" como yegué a Cuba y entonces "to ze" me abrió; me metí en este negocio de "marizcos" y con "er" mantengo a mi "mujé" que "ez" una santa y a mis chiquillos. No me quejo de la "vía", no; otros están "peorez" que yo, y a lo "mejón" hasta le "farta" un "peazo e" pan que "yevarse" a la boca...

Y entonces yo pienso viendo a este hombre que vende sus mariscos con la sonrisa en los labios y un cantar siempre dispuesto que la felicidad no consiste sino en saber conformarse cristianamente con lo que uno tiene. Este aspirar siempre a ser más es lo único que nos hace desgraciados.

¡Cuánto daría yo por tener esa conformidad cristiana y no aspirar a otra cosa que vivir mi vida serenamente, como un buen Buhda mirándome el ombligo, sin estas complicaciones de querer escalar la gloria y escalarla sin una escala de Jacob.

HILARION CABRISAS

Habana

—¡Cuánta mosca hay en esta tienda!
El carnicero.—¡Y que no hay medio de echarlas! El instinto les dice que están en la mejor carnicería del pueblo.

De The Humorist, de Londres

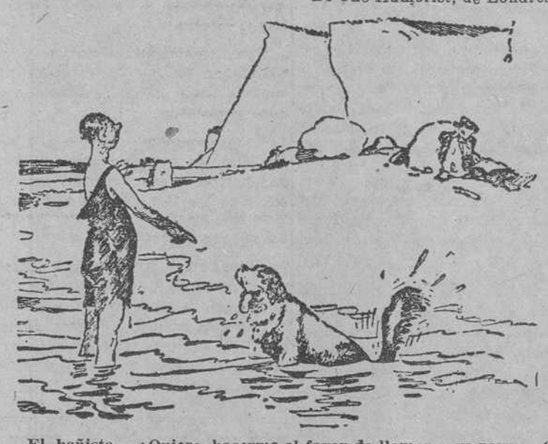

El bañista.—¿Quiere hacerme el favor de llamar a su perro... Cada vez que me echo a nadar se arroja al agua para salvarme.

De London Opinion

—¡Como me caiga la piedra encima, lo denuncio a usted!

De Le Matin, de París

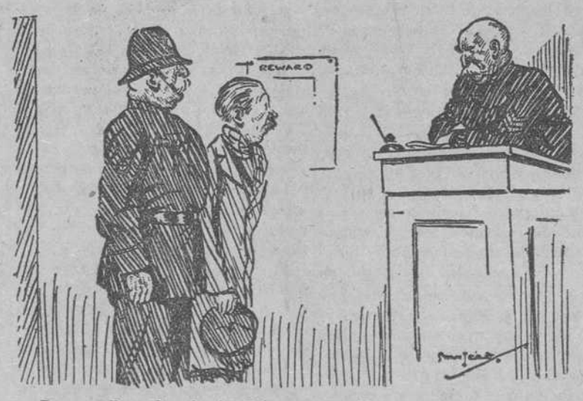

Juez.—¡Pero hombre! ¿Otra vez aquí?
Escandaloso impenitente.—Sí, señor! ¿Hay alguna carta para mí?

(Passing Show, Londres.)

—¡Ayúdame, hombre!
—¿No ves que no puedo?
—¿Por qué?
—¡Porque tengo las manos en los bolsillos!

«D Sans Géne, de París

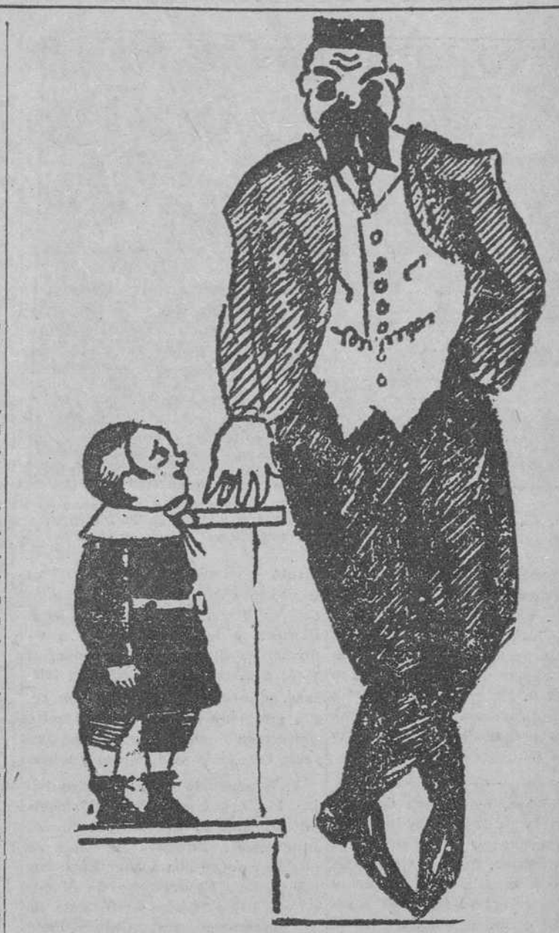

EL PRECEPTOR AL DISCIPULO

—Dime, Juanito. Cuando tú frotas a contrapelo la piel de un gato en la obscuridad, ¿qué te salta a los ojos?
—¡El gato!

De Le Matin, de París

CUENTOS TERRORIFICOS

—Ya que os gustan tanto los cuentos de miedo, si sois buenos, desde mañana, os leeré los periódicos...

Del A B C, Madrid

La hermana pequeña (al señor.)—Hoy es mi cumpleaños.
El señor.—También el mío. Hoy cumplo ciento un años.
La hermana pequeña.—¡No es verdad eso!
La hermana mayor.—¡No le contradigas, Dolly! ¡Puede muy bien tener esa edad!

De "Punch", de Londres.

La señora (al niño que se ha separado de sus compañeros de colegio).—¡Anda, pequeño; vete con tu papá! ¡No te vayas a perder!

De The Humorist, de Londres

—¡Cómo! ¿Ya estás contenta?
—¡Ah! ¡Si hubierais venido ayer hubieseis visto mi tristeza! ¡Estaba inconsolable!

De "Sans Gene", de París.

El Buen Proveedor

Binsiwanger, abatido y derrotado, declara a su esposa la bancarorto completa de sus negocios

Protagonistas: Vera Gordon y Dore Davidson.

Lector: verás en esta película de ternuras humanas, cómo los más profundos sueños y las más halagadoras esperanzas se convierten en realidad. El argumento de este emocionante drama del cine, fué escrito y preparado por el mismo autor de 'Humoresque."

En Newton, muy cerca de New York, vivía Julio Binsiwanger, amoroso esposo y buen consejero para sus hijitos, Perla y Guillermito. Toda la familia vivía en medio de la más completa felicidad y armonía. El esfuerzo y trabajo constante durante 15 años, convirtieron a Binsiwanger en uno de los comerciantes más fuertes del pueblo y las exhibiciones de sus vidrieras eran la admiración de todos los transeuntes. Su hija Perla que se había desarrollado en una encantadora señorita, llevaba relaciones oficiales con Max Teitlebound un joven de gran porvenir y de buena familia de New York y Guillermo, ya crecido era la confianza del viejo en el establecimiento.

Pero la juventud ansiosa de diversiones, se encontraba triste en el humilde pueblecito y trataban de conquistar al viejo para que los dejara ir a vivir a New York, donde las luces y el ambiente revelan alegrías y distracciones constantes.

Binsiwanger se resistió bastante para complacerlos; pero al fin cambituló y se trasladó a vivir en el lujoso y costoso hotel Wallington de New York. Mientras, Perla, Guillermito y la madre gastaban su dinero en divertirse y alternar, el viejo a solas sentía ráfagas de tristeza. Aquella vida para él, no tenía más encanto que su pueblecito pintoresco donde la naturaleza parecía brindarle más reposo y amor.

Esta ausencia de ellos, hizo bajar los negocios de su establecimiento que lo habían arrendado. Diariamente Binsiwanger iba a su pueblo y regresaba a New York por las noches. El derroche de dinero de sus hijos fueron debilitando de tal manera su presupuesto y llegó el momento en que les declaró a sus hijos y esposa que estaba al borde de una bancarrota. Varios días de angustia pasaron por el organismo del pobre viejo y viéndose perdido, decidió quitarse la vida. Cuando él se dirigió al cuarto para realizar sus propósitos, llegó Max, el novio de Perla y le prometió ayudarlo haciendo sociedad con él para levantar los negocios de Newton. Cuando la esposa llegó al cuarto, pudo evitar la tragedia y llena de gozo le relató a Binsiwanger, las proposiciones de Max.

Una nueva esperanza surge y ya en Newton de regreso los esposos ven acercarse la felicidad nuevamente, mientras que Perla y Max. van hacia el jardín y allí, bajo los reflejos plateados de la luna, se juran para siempre un entrañable amor.

JACKIE COOGAN EN "HAMLET"

Cuando hasta sus más entusiastas admiradores comenzaban a cansarse de sus mismos gestos y ademanes, y de su misma inverosímil y ridícula indumentaria base principal de sus películas, Charles Chaplin decidió demostrarles a todos ue era hombre inteligente, de aptitudes especiales, capaz de hacer una y muchas obras de ingenio de verdadero arte nutridas de interés.

Por eso surgió el "Pilluelo", o el "Pibe" como le llaman otros. Y con este pequeño y rebosante drama de ternura apareció en el arte cinematográfico el prodigioso niño Jackie Coogan, que fué descubierto por Charlie Chaplin, que representó el segundo papel en la citada cinta que le dió gran fama y que le sacó de la oscuridad en que vivía, constituyendo uno de los éxitos más grandes de la pantalla. Charles Chaplin que fué el lanzador de Jackie Coogan en esa época le alabó, lo ensalzó, y lo ponderó mucho hablando de sus cualidades nada comunes.

Más tarde separado Coogan de Chaplin atraído por las empresas que se lo disputaban a golpes de millones, Charles Chaplin contó muchas cosas de su pupilo y entonces supimos con asombro que Jackie Coogan era un perezoso, sin facultades ningunas para el arte mudo, que había tenido que laborar muy rudamente para despertar algo la precocidad dormida de este muchacho que permanecía torpe e inhábil ante sus lecciones y advertencias.

Todo ello no ha detenido en su carrera a Jackie Coogan sino todo lo contrario, pues éste ha seguido su camino obteniendo triunfos cada día mayores, recibiendo las contratas a granel.

Y lo que decimos se demuestra con la noticia de que Jackie Coogan representará pronto el papel de "Hamlet". Un colega de Londres dice que el padre de Jackie Coogan había firmado un contrato con el afamado "metteur en scene" norteamericano David Belasco para que su famoso hijo represente dentro de tres años en el teatro, no ante la pantalla el personaje de Shakespeare, inmortalizado por el célebre actor inglés Iwing, y últimamente por la gran trágica francesa Sarah Bernhard.

Jackie Coogan en una de sus más celebradas creaciones

Para el término establecido Jackie Coogan contará 15 años de edad.

David Belasco cree que Hamlet no tenía más de 16 años.

He aquí un final inesperado en la de por sí brillante carrera del simpático Jackie Coogan, final que

JACKIE COOGAN

Jackie Coogan durante los primeros tres años estará a disposición de Belasco en las horas que le dejen libre el cinematógrafo para a lo mejor puede resultar el principio de un gran actor trágico.

M. L. DE LINARES

El Halcón de los Mares

Con la sala rebosante de concurrencia fué estrenada en el Teatro Nacional la superproducción del First National Circuit titulada "El halcón de los mares."

En el cinematógrafo es muy concurrido abusar del adjetivo ponderativo, pero con "El halcón de los mares" está justificado el elogio, pues se trata realmente de un film que reune todos los factores del éxito en la pantalla: buen asunto, bella presentación, interpretación inmejorable y una fotografía tan clara y bien tomada, que permite al espectador apoderarse hasta de los menores detalles, precisamente en una obra donde los detalles interesantes no han sido escatimados para dar a las escenas una intensa sensación de realismo que es la característica resaltante en todo conjunto.

El argumento de la película es original de Rafael Sabatini, quien se ha demostrado perito en la adaptación de obras de corte antiguo para cinematógrafo; es sencillo pero bien tramado y su estilo desde los primeros cuadros en que empieza a despertar la atención del público, hasta el fin. La emoción hábilmente matizada con algunas chuscadas de un marino fanfarrón que da la nota cómica domina en todo el desarrollo del asunto.

"Sir Oliverio Tessilian es un caballero inglés que vive con un hermano en su casa solariega situada en un pueblo de la costa de Cornwall. Las hazañas de sir Oliverio como marino y corsario, le han elevado al pináculo de la gloria y de la fortuna. La reina Isabel le estima y le tiene por uno de sus más fieles vasallos. Sir Oliverio está comprometido para casarse con lady Rosamunda Godolphin, pero tropieza con la oposición del hermano de ésta, Pedro, joven de carácter impetuoso y violento, y del tutor de ambos, sir John Kiligrew. Esta oposición da lugar a incidentes y duelos, de los que resulta herido sir John y muerto Pedro Godolphin. Pero la muerte de Pedro es un misterio para todos. Pereció a manos del hermanastro de sir Oliverio, pero éste, para salvarlo, calla; y entonces da pábulo a las versiones que lo hacen aparecer como matador del joven, lo que le enajena la estimación de la novia, que no quiere escuchar explicaciones. Sobreviene entonces una situación embarazosa a la que el menor de los Tresilian, que está secretamente enamorado de Rosamunda, pone término, haciendo que unos piratas se apoderen por traición de sir Oliverio y lo lleven con ellos. Empieza entonces para el noble marino una era de calamidades, que le son doblemente amargas cuando el capitán Gaspar Leigh le descubre al autor del secuestro. Poco después un galeón español se apodera de los piratas y sir Oliverio es encadenado a los bancos con otros forzados, entre los que se encuentra un príncipe árabe, hijo del bey de Argel, en guerra perpetua con los cristianos. La dura existencia del galeote y los latigazos que el cómitre prodiga a los infelices remeros, encienden un volcán en el alma de sir Oliverio. Su venganza, piensa, ha de ser terrible.

Poco después una galera sarracena ataca a los españoles por sorpresa y los vence El príncipe moro y sir Oliverio consiguen zafarse de las cadenas y contribuyen al éxito final del combate en favor de los soldados del bey. Sir Oliverio se convierte entonces en Akt-el-Bahr terrible corsario, cuyo sólo nombre ha de sembrar el espanto en las poblaciones cristianas. Adopta el traje y las costumbres árabes, pero su corazón continúa siendo inglés, pues no ataca nunca buques de su país.

No obstante el cambio de vida de sir Oliverio continúa amando, quizás con mayor intensidad que antes, a lady Rosamunda. La casualidad pone en sus manos al capitán Leigh, su secuestrador y, como venganza por su mala acción le obliga bajo pena de la vida a ir a Cornwall con el encargo de recoger y entregar a la dama ciertos documentos que acreditan su completa inocencia en la muerte de Pedro Godolphin, muerto en duelo sin testigos por el menor de los Tresilian. Leigh ejecuta el encargo, pero Rosamunda se deja dominar por la ira y echa los documentos al fuego sin leerlos. Está convencida de que sir Oliverio es el asesino de Pedro, convencimiento que fomenta el mal hermano, que ha conseguido inclinar de su parte la preferencia de la dama y la estimación del tutor.

Al tener noticia de estos sucesos, una verdadera tempestad se desencadena en el alma de sir Oliverio. Resuelto a no tener compasión para imponer la verdad y castigar al traidor, hace una audaz expedición a Cornwall y llega al castillo de los Godolphin en el momento en que se está celebrando la boda de Rosamunda con su hermano. Se apodera de ambos, sus gentes realizan un buen botín y regresa a Argel con los prisioneros, obligando a su hermanastro a conocer la vida del galeote, encadenado a un banco, como él lo estuvo, y a revelar toda la verdad en lo relativo a la muerte de Pedro. La venda cae de los ojos de Rosamunda y su cariño por sir Oliverio, que su orgullo ofendido no pudo nunca extirpar por completo, renace con más vigor, deseosa de resarcirse de las injusticias y penalidades pasadas. Cómo sir Oliverio consigue arrancar a su novia de manos del bey, que se había enamorado de ella, y cómo logran regresar ambos a Inglaterra, es materia de las últimas escenas del film, que son de una emotividad y grandeza impresionantes. Años después el capitán Leigh convertido en ayo del pequeño Tressilian, hijo de Oliverio y de Rosamunda, cuenta a éste en el palacio de la costa de Cornish, los homéricos combates de su padre, atribuyéndose tartarinescamente la parte más heroica en ellos, por no perder la costumbre."

Si el asunto en sí y la forma en que está desarrollado bastan para que el film fuera una obra de éxito, está realzado aún más por la interpretación que reune a un gran conjunto de actores a quienes secundan centenares de comparsas para figurar los numerosos marinos y secundados que intervienen en los combates de mar y tierra reproducidos con una fidelidad y un conocimiento de la época verdaderamente admirables.

La fama de Frank Lloyd como director de películas queda elevada a gran altura con "El halcón de los mares", cuya dirección estuvo a su cargo y Milton Sille en el rol de sir Oliverio está en su más notable creación escénica y eso que tiene en su larga carrera toda una serie no menos destacada.

El actor Richard Dy y la actriz Clara Adams en la cinta Paramount "Men and Waman" dirigida por Cecil B. de Mille.

LO FANTASTICO EN LA PANTALLA

Uno de los principales objetivos artísticos del cinematógrafo es, a nuestro entender, la realización de lo fantástico, la narración gráfica de lo maravilloso, sin trucos aparentes, sin percalina, ni cartón, ni escotillones como en las comedias de magia, antes con aquella sencillez conque en nuestra fantasía lo concebimos hasta el punto de hacerlo "nuestra realidad."

Los primeros cinematografistas, los precursores de hace veinte años, vieron ya estas posibilidades maravillosas del cinematógrafo e hicieron sus tentativas en las que, a falta de habilidad y experiencia, pusieron su mejor voluntad. Según los historiadores del cinematógrafo (¡...!) nos cuentan, viéronse ya en aquella época y debidos al esfuerzo de Meliés y Zecca (dos de aquellos infinitos héroes modestos, hoy del todo ignorados, que preparaban a Griffith y a De Mille, el camino glorioso) un grotesco viaje a la luna, y una no menos extravagante excursión en automóvil sobre el anillo de Saturno; bien es verdad que aquella excitaba la curiosidad de las gentes, pero no lograba dar la sensación de belleza que en todo arte se debe buscar.

Hemos visto, entre otros, a Douglas Fairbanks, volar en su caballo alado hacia la Ciudadela de la Luna y hacer surgir un ejército innumerable de los puñados de polvo del cofrecillo mágico en "El Ladrón de Bagdad"; hemos admirado a Sigfrido, el más atractivo de los héroes escandinavos, luchando con el Dragón espantable, haciéndose invisible al ponerse la caperuza de Alberico, sosteniendo la lanza del rey Gunther con su brazo, visible sólo como algo espectral... Esto es la realización visible de lo más fantástico que, niños o poetas hayamos soñado, y ¡quién sabe lo que todavía nos queda por ver!

TAN PATETICAMENTE REPRESENTA EL PORDIOSERO QUE LA GENTE QUE PASA LE DA LIMOSNA

Hace muy poco tiempo, un domingo por la mañana, Herbert Brenon, Mary Briand y John Harrington iban por la Quinta Avenida en un automóvil de lujo. Tras ellos, en un pequeño camión, estaba instalada la cámara. Ambos autos se detuvieron cerca de la Catedral de San Patricio. Era la hora en que se celebraba la misa.

Mr. Brenon, Mr. Marmont y Miss Brian estaban vestidos con toda pulcritud, más o menos de la misma manera que el público en general que venía a misa con su traje dominguero, pasando completamente inadvertidos. Por el contrario, Mr. Harrington estaba disfrazado de pordiosero. Su sombrero parecía haber sido enfangado por un automóvil. Con toda seguridad que por el traje no hubiesen dado 20 centavos en cualquier trapería. Colgando del cuello exhibía una inscripción que decía: "Soy ciego."

Pero (y aquí comienza la parte que el director Brenon no puede explicarse) Harrington, el mendigo, estaba en uno de los asientos del automóvil de lujo, con el chaufeur en su puesto. A pesar de ello, la gente que pasaba, tomando al actor por un verdadero mendigo, le daba limosna. En menos de diez minutos recibió tres limosnas que dieron un total de 27 centavos.

Apenas se había colocado Harrington en su lugar, cuando una señora bien vestida pasó por su lado y depositó su limosna en el platillo. Uno de los ayudantes del director trató de impedir el movimiento caritativo de la señora. Ella lo miró de piés a cabeza en actitud hostil y se alejó haciendo un frío y cortante comentario acerca de los detectives de corazón duro que trataban de evitar las expansiones generosas del corazón humano.

Después de esto, Mr. Brenon insistió en que no se permitiese a nadie depositar ningún dinero en el platillo del supuesto ciego, explotando de esta manera los buenos sentimientos de los transeuntes. Apresuró la impresión de la escena, pero antes de que Mr. Marmont y Miss Brian pudiesen llegar hasta el ciego, otras dos señoras trataron de dar su limosna al pordiosero que tan bien representó su papel. El ayudante del director trató de evitar que se diese una tercera limosna, pero recibió en un principio una dura reprimenda, hasta que dijo al transeunte que era una escena para el cinematógrafo. Entonces el transeunte exclamó:

"Es de maravillarse: parece tan patética."

Con estos incidentes Harrington comenzó a disgustarse, y Mr. Brenon temió que si se continuaba evitando que la gente que pasaba diese su limosna tal vez una gran multitud se reuniría en torno del mendigo, haciendo imposible la impresión de la escena. En consecuencia decidió dejar hacer a los transeuntes de la película de la mejor manera que pudo. Muchos de los que dieron limosna aparecerán en ella. El total de lo colectado por el supuesto ciego asciende a noventa y cinco centavos.

Antes de comenzar la impresión de "The Street of Forgotten Men", Mr. Brenon pidió informes a algunos oficiales de la ciudad acerca de la mendicidad. Estos oficiales aseguraron a Mr. Brenon que la mayoría de los mendigos eran unos farsantes que estafaban a los transeuntes grandes sumas diariamente. El hecho de que supuesto ciego colectase tal cantidad en unos diez minutos, que duró la impresión de la escena cuando muy poca gente caminaba por la calle, prueba las afirmaciones de los oficiales de policía de Nueva York.

UNA PRUEBA CINEMATOGRAFICA

Cuesta caro algunas veces el realismo que se advierte en las escenas de algunas películas dramáticas. He aquí un doloroso caso ocurrido en Francia, recientemente.

Cerca de Alencon, en la localidad de Saint-Cenerile-Liger se hallaba una compañía cinematográfica impresionando escenas de una película en la que se representaba el ataque de una diligencia por unos bandidos cerca de un puente, en un rincón pintoresco del lugar. Se hizo el simulacro de volar el puente, y para ello se provocó la explosión de algunos cartuchos de dinamita. Como consecuencia de la simulada voladura, aparecía que numerosos individuos a caballos caían muertos.

Así se hizo; pero el estupor de los circunstantes fué enorme al ver que uno de los actores que habían caído de su caballo como estaba previsto, no volvía a levantarse. Acudieron en su auxilio y le hallaron gravemente herido. Se le transportó al pueblo inmediato, y pocas horas después fallecía el infortunado actor.

Tenía la víctima de este suceso treinta y nueve años, y se llamaba René Laurence. Trabajaba como artista de cine sólo desde hace seis meses. Antes había sido aviador. Parece ser que la causa del accidente fué el haber tropezado con un obstáculo en el momento en que, según se debía hacer en la película, debía dejarse caer del caballo.

GLORIA SWANSON Y NORMA TALMADGE PLEITEAN

Gloria Swanson y Norma Talmadge sostienen actualmente un pleito por la villa que esta última alquiló a aquélla en Bayside, cerca de Nueva York, y que antes había pertenecido a Pearl White.

LA IMPRESION DE UNA ESCENA AMOROSA ATRAE A UNA MULTITUD DE CURIOSOS

Durante la impresión de las escenas de la película "Wild, Wild Susan" de la Paramount, el director llevó a su "troupe" al Parque Central d Nueva York, pues una de las escenas debía desarrollarse en uno de los bancos de aquel lugar, tan concurrido por los enamorados a ciertas horas del día y particularmente de la noche. Miss Bebé Daniels y Rod La Rocque, intérpretes de esa escena, se vieron obligados a pelar la pava ante las miradas indiscretas de más de un centenar de curiosos que inmediatamente aparecieron en el lugar donde se impresionaba la escena, como podrá verse en el presente grabado

TRES NOTABLES PERSONAJES DE LA GRANDIOSA PELICULA BIBLICA EL HIJO PRODIGO

Una rápida ojeada al grabado que aquí aparece servirá para demostrar al lector la importancia que ejerce la juventud en la cinematografía. Raoul Walsh, director de lapelicula "El Hijo Pródigo", es considerado como el director más joven de los estudios cinematográficos en la actualidad. A derecha e izquierda de Mr. Walsh aparecen dos otros exponentes de la juventud en el arte del cinema. William Collier, intérprete del papel de protagonista, y Greta Nissen, bellísima actriz noruega, a cuyo cargo está la interpretación del principal carácter femenino de la famosa narración bíblica que se estrenará en breve, llevada magistralmente a la Pantalla por la Paramount.

EL DEPORTE EN EUROPA

La Resurrección de Suzanne y su Tragedia

Suzana Lenglen, vista por Cabral

Yo vi a Suzanne, hace un año, una tarde en que se disputaban pruebas olímpicas de tennis durante los Juegos de París... Enferma, demacrada, triste, Suzanne contemplaba, sobre el court, la lucha ardiente de las "veteranas" contra las jóvenes: de las Ryan, Mac Kane y Mallory contra las Wills, Vlasto y Billout: de las que van pasando, contra las que llegan...

Y Suzanne, sin salud y sin fuerzas para intervenir en la contienda, era una espectadora, nada más.

Perdió sus títulos.

Esto, haber poseído y no poseer ya un campeonato, es para cualquiera otra mujer de sport un recuerdo que hace sonreir con cierta melancolía, como el de un novio lejano, que abandonó, o que fué abandonado; un recuerdo que la vida, corriendo por otro cauce, va dejando en la bruma del horizonte.

Para la Lenglen, para Suzanne, el haber sido y no ser ya la primera tenniswoman del mundo, era como haber muerto; porque Suzanne no fué nunca niña, no fué nunca moza, no fué nunca mujer... Suzanne fué siempre una máquina humana, una prolongación de la raqueta, un prodigio, logrado por el señor Lenglen, padre y manager, como algunos artistas de circo llegan a conseguir increíbles acróbatas desarticulando, atrofiando, martirizando a sus hijos...

En Suzanne, que fué bella, el señor Lenglen suprimió a la mujer, desarticulando el espíritu y atrofiando el corazón. Los años de juventud, los del amor, los de la maternidad, los de la vida, no fueron para Suzanne sino años de entrenamiento y de matches... Por eso, en vejez prematura, la Lenglen, enferma, demacrada y triste, se nos antojó hace un año, entre el público de Colombes, una muerta en vida, una muerta que al sobrevivirse llevaba más allá de la catástrofe, más allá del último acto, de la palabra final y de la caída del telón, su propia tragedia...

Pero Suzanne, prodigio hasta el fin, ha resucitado, y esa resurrección es el acontecimiento deportivo más importante de este fin de temporada europea... Suzanne ha luchado y ha vencido en Wimbledon... Suzanne ha vuelto a conquistar el campeonato del mundo... Suzanne vive, o por lo menos se hace la ilusión de vivir.

Mis Wills y Miss Fry, la estrella olímpica del año pasado y la "revelación" de este año en Wimbledon: las dos chiquillas que aún no han cumplido los veinte años, tendrán que esperar, como dicen, "a que Suzanne sea más vieja"...

La juventud es cruel; pero ni Miss Wills ni Miss Fry, distraídas la primera por sus estudios de arte, la segunda por sus estudios de música, y ambas por sus respectivos flirts, no comprenden ni pueden comprender la tragedia de Susana Lenglen...

EL DEPORTE SIMBOLICO Y LA ANTORCHA DE VERDUN

En la solemnidad del 14 de Julio, fiesta nacional francesa, el diario parisiense "Le Journal" organizó una carrera pedestre titulada "Course du Flambeau", cuya fórmula era un símbolo. De Verdún, la plaza invicta, había de salir, en los primeros minutos de la madrugada, una antorcha que al declinar la tarde llegara al Arco de Triunfo de París, y avivara la llama que arde, perpetuamente, sobre la tumba del Héroe Desconocido.

Para realizar en apariencia este símbolo, se constituyeron seis equipos de cincuenta hombres cada uno. Entre tales equipos había de disputarse la gloria de llegar primero y de efectuar el gesto ritual sobre la losa del Desconocido. Cada equipo escalonó sus hombres entre Verdún y París sobre el itinerario elegido, que fué el de las grandes batallas: y los corredores del mismo equipo debían pasarse unos a otros, en los sitios de relevo, el "testigo" evocador de la antorcha.

Salieron de Verdún los seis primeros corredores, trasmitieron sus respectivos "testigos" a los compañeros de equipo que aguardaban a cuatro kilómetros de distancia, y así, de relevo en relevo, fueron pasando las antorchas simuladas por Varenne, las Argonas, Champaña, Massige, Reims, Epernay, Château-Thiérry, camino de París...

Hizo el recorrido en menos tiempo el equipo de París, y su último relevo, el atleta Bontemps, avivó la llama sagrada.

Tras de los corredores, diecisiete autocars del "Journal" iban recogiendo a los atletas que habían corrido sus etapas, y así los trescientos hombres pudieron desfilar, tras de Bontemps, por los Campos Elíseos...

¿Símbolo?... ¡No!... Casi estoy por decir profanación... Símbolo hubiera sido la carrera solitaria de un hombre, en la noche, llevando una antorcha verdadera; símbolo hubiera sido esa antorcha pasando de mano en mano, por los relevos de un equipo único, en la sombra y en el silencio de los campos que fueron de muerte; símbolo hubiera sido, ardiendo sobre la tumba del Héroe Desconocido, el fuego encendido en Verdún y trasmitido, de antorcha en antorcha, a cada relevo...

Pero Bontemps, que aguardaba al penúltimo corredor de su equipo en el Rond-Point de los Campos Elíseos, no había salido de París, no venía de Verdún, ni traía cosa alguna de la fortaleza invicta, al inclinarse bajo el Arco de Triunfo.

Mejor sentido y más tacto que los organizadores de la supuesta carrera simbólica, tuvieron los campesinos que han vuelto a establecerse en la antigua "no man'sland", y que enviaron al Héroe Desconocido ramos de flores silvestres, recogidas sobre la tierra que, durante cuatro años, fué regada con sangre de hombres de todos los países y de todas las razas: aliados y enemigos hermanados, allende la vida, por el martirio común... y por el común desengaño...

PADDOCK Y MURCHISON DEJAN EN EUROPA MAL RECUERDO, PORQUE HAN SUFRIDO MUCHAS DERROTAS Y HAN EXIGIDO MUCHO DINERO

Paddoch y Murchison han llevado a cabo, en Europa, una "tournée" productiva: demasiado productiva, quizás... En cambio, no se puede decir que hayan conquistado nuevas glorias, ni siquiera que hayan sabido mantener el prestigio de las adquiridas anteriormente.

Los dos grandes y pedestres corredores americanos, han prodigado en Alemania las exhibiciones... Berlín, Hamburgo, Breslau, Bochum y Krefeld los vieron correr y—a excepción de una sola vez—sucumbir ante los atletas alemanes que se llaman Houben, Büchner, Koernig y Schuller... Pero en cambio, en Berlín, los dos "hombres de negocios", como los apodaban en Alemania, no consintieron presentarse en público sin cobrar antes 2,000 marcos. La historia se repitió en Hamburgo, y en Breslau, y en Bochum, y en Krefeld, donde Paddock y Murchison no dieron un paso sin haber recibido, previamente, 1,500 marcos.

El comercialismo de los supuestos "amateurs" Paddock y Murchison llegó hasta el escandaloso extremo que refiere el "Sportblatt" de Berlín, y que ocurrió en Hamburgo. La exhibición debía comenzar a las seis y media. A las cinco y media, Paddock se presentó a los organizadores y le exigió el pago de 1,500 marcos, antes de las seis. Los organizadores no tenían, sobre sí el dinero necesario, y rogaron a Paddock que cobraría más tarde y en la residencia del club. A las seis y dos minutos, Paddock volvió a presentarse, amenazando con abandonar la reunión si no se le pagaba inmediatamente. Los organizadores reunieron, entonces su dinero de bolsillo y entregaron al "amateur" ochocientos marcos, a título de anticipo. Sólo así accedieron Paddock y Murchison a cumplir su compromiso, y no del todo, pues habiéndose inscrito "los dos" para las pruebas de 100 y 200 metros, Paddock sólo corrió la segunda y Murchison no tomó parte más que en la primera, a pesar de lo cual, y de haber sido vencidos los dos, se apresuraron a cobrar en la misma tarde los setecientos marcos restantes de su liquidación.

Al regreso de Alemania, y de paso por París, Paddock y Murchison intervinieron en un meeting de atletismo celebrado en Colombes, y en dos pruebas organizadas en la Porte-Dorcé: en total, unos 350 metros de carrera, cada uno. Siguiendo su costumbre, los corredores americanos presentaron la cuenta anticipada: 1,800 francos de viaje; 1,200 francos por gastos de permanencia; y 5,000 francos de "indemnización". Si se tiene en cuenta que para embarcar, de regreso a los Estados Unidos, Paddock, y Murchison tenían que pasar por París, no se ve la justificación de los "gastos de viaje"...

Todavía se justifica peor la "indemnización"...

De tal modo, en Berlín como en París, Paddock y Murchison han brillado poco, o nada, desde el punto de vista deportivo; y desde el otro punto de vista, el del "amateurismo", sólo han dejado una huella de escándalo estos dos "hombres de negocios" que trocaron por un puñado de marcos y de francos su dignidad deportiva, en la que va envuelta buena parte de la dignidad personal.

EL "TOUR DE FRANCE", LA VICTORIA DE BOTTECCHIA, Y LO QUE TODO ESTO SIGNIFICA:

Ha terminado la gran prueba ciclista del "Tour de France" con la esperada victoria de Bottecchia, el pequeño albañil italiano que se hizo corredor para ganar, deprisa, la fortuna que le ha de permitir ser propietario de las mejores fincas de su pueblo.

El "calvario" de la vuelta a Francia no es más que eso mismo buscado por Bottecchia y por todo el mundo en semejante competición: "dinero"...

Y no hay deporte ni cosa que se le parezca.

Toda la carrera, durante un mes, fué una lucha comercial entre dos marcas. Bottecchia no era un hombre, era una marca; y otra marca era Frantz... Cada marca tenía su equipo de corredores: uno al servicio de Bottecchia, y otro al de Frantz...

Junto a Bottecchia, entrenándole, alentándole, precediéndole siempre en los caminos difíciles, corrió encantadora norteamericana, Miss Ederlé, y una francesa, Madame Sion, que en el entrenamiento logra ya nadar durante catorce horas.

También tratarán de salvar el Paso de Calais dos nadadores: el japonés Setsu Nishimura y el egipcio Helmy.

Miss Ederlé y Setsu Nishimura siguen, para el entrenamiento, un régimen alimenticio completamente opuesto: Miss Ederlé come roasbeef, cordero, cerdo, pan con manteca, y bebe thé; Nishumara se alimenta con huevos y legumbres, nada más, y bebe agua. Durante la travesía, Miss Ederlé mantendrá sus fuerzas con trozos de pollo y de cordero, y con thé y caldo calientes. Nishimura, por lo contrario, sólo absorberá huevos cocidos, durante la prueba.

Todo el interés está cifrado en el éxito probable de Miss Ederlé, que será, de salir con bien, la primera mujer que habrá emulado a Webb, Burgess, Sullivan, Tiraboschi y Toth, los cinco vencedores, hasta ahora, del difícil Paso de Calais.

ANTONIO G. DE LINARES

París, Agosto 1925.

VUELTA CICLISTA A FRANCIA

Los corredores aprovisionándose al paso por un pueblo

LA "ANTORCHA DE VERDUN"

Arriba: El corredor Bontemps avivando la llama y depositando flores de los antiguos campos de batalla sobre la Tumba del Héroe Desconocido.

LA VUELTA CICLISTA A FRANCIA

Abajo: Franz, el rival de Bottechia, cruza primero la línea de la etapa, al llegar a Sables d'Olone.

Bottecchia, dando la vuelta de honor al PARA DE PRINCES después de su triunfo

VUELTA CICLISTA A FRANCIA

Un puesto de avituallamiento oficial

LA VUELTA CICLISTA A FRANCIA

Frantz recibiendo el beso de homenaje que le ofrecen las muchachas de Sables D'Olone, vestidas con el traje típico

Bottecchia, vencedor de la Vuelta a Francia ciclista. En la silueta, Bottecchia, después de ganada la carrera. En la fotografía de carrera, Bottecchia terminando una etapa en cabeza de un grupo de corredores.

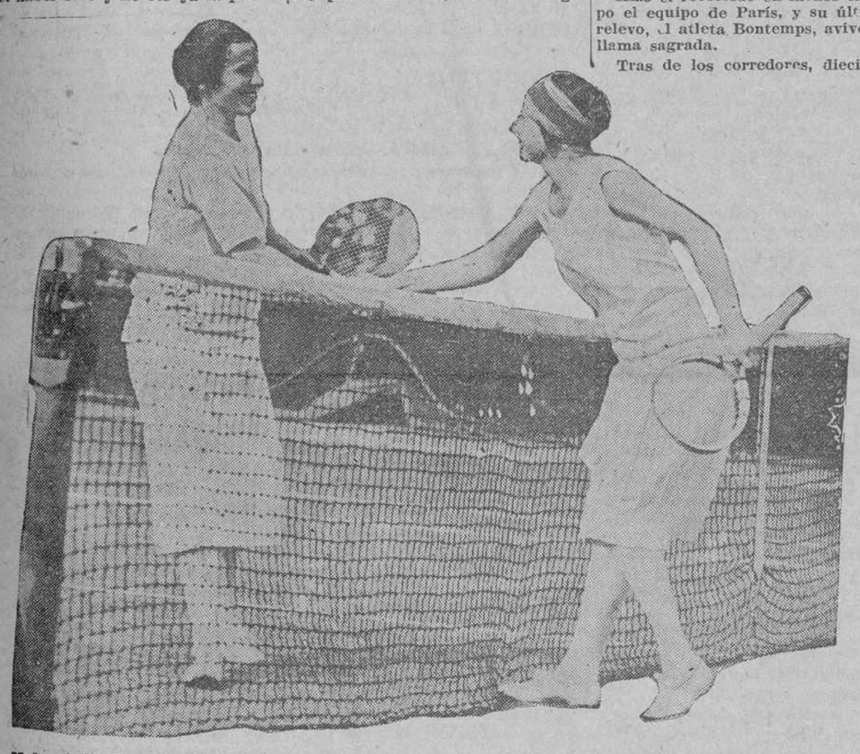

Mademoiselle Lenglen y Miss Ryan estrechándose las manos antes de comenzar el match decisivo que dió la victoria a la Lenglen en Wimbledon

MISS GERT RUDE EDERLE

UN ESPIRITU EVOCADOR

EL ULTIMO LIBRO DE PEDRO CESAR DOMINICI

(Especial para el DIARIO DE LA MARINA)

Después de la novela de costumbres griegas "Dionysos"—a la que debe la fama el escritor Pedro César Domínici—su autor no había vuelto a ensayar sobre el campo novelesco. Siguieron a aquella novela costumbrista, atildada en su estilo y en su evocación dionisíaca, tres libros de arte y crítica, en los que el autor hizo comentarios de la vida ligera, al correr de una pluma vigorosa y brillante.

Los que conocemos íntimamente al escritor sabíamos que siempre acariciaba la idea de hacer con América lo que hizo con la Grecia de Pericles: novelizar una evocación. Para aquella no fué empresa de titán, pues buena campiña interior había para recrearse, al través de eruditas disertaciones helénicas o de opulentas evocaciones intelectuales. Logró Domínici acentuar su personalidad evocando la Grecia que saboreó el licor báquico en dorada copa de orgía.

Intentar lo mismo en América no era cosa fácil. Sin embargo, Domínici ha logrado en "El Cóndor", recientemente editado, hacer una evocación cristalina del ambiente indiano y dar una novela autóctona, que él llama "flor de gesta India y médula de árbol Hispánico."

Poco o nada se han novelizado las costumbres de quienes dueños fueron del continente. Algunos relatos, más o menos legendarios, nos han mostrado el vivir de las tribus indianas. Pero la creación de un romance, abierto en plena selva como panal de camoati, un romance de amor fuerte entre Angol, el indio astuto, y Guacolda, la artista autóctona, es nuevo y Domínici lo hace vivir con pinceladas maestras.

La penetración en esa noche austral de la América indiana, es una evocación fresca, oliente a la égloga virgen de la tierra fecunda, dividida por riachos impetuosos que despeñan sus crenchas cristalinas entre saltos y saltos...

Angol se enamora de Guacolda. Guacolda se enamora del desconocido al ofrecerle un cántaro con leche. Allí comienza el romance de dos almas sencillas que se necesitan para vivir. Guacolda es una verdadera producción de esa naturaleza bravía y muestra en su euritmia ágil el apetitoso cuerpo de color canela, "cubierto con una túnica hecha con retazos de piel de carnero unidos con lana rizada."

Aquella mujer adolescente tiene alma de artista y sus manos ágiles moldean la arcilla y salen cántaros de pureza lineal, que van hasta el poblado para ser permutados por menesteres domésticos, pieles y arcos.

Y allí, en plena selva, desarróllase el idilio en el seno de una naturaleza virgen como el alma de Guacolda. Allí viven su madre Tegua y su hermano Huanuc, que acepta a Angol porque ve en él un apoyo para su familia contra el odio ancestral del furibundo cacique.

Angol hace prosperar la industria alfarera. Hasta consigue una llama y llega a ser el más diestro en el manejo del arco.

Su fama corre de comarca en comarca, y la gente no conociendo sino su acción sobre sus encarnizados enemigos, se cree en la presencia de un extraño cóndor, "Cuntur", de donde toma el nombre la novela.

Con el manejo del arco Angol llega a ser todo.

"El Cóndor" es hermana gemela de "Dionysos": por su evocación romancesca de otra época, por la penetración psicológica de sus personajes, por el análisis de caracteres y por la trama feliz de la novela que analiza la función orgánica de la tribu y la formación de la sociedad que pasa del clan rompiendo la indolencia del aborigen.

Angol está trazado con los arañazos brutales del aguafuerte y su figura broncínea, muscolosa y elástica, encuentra en el vigor de la pluma un traslado fiel. Su carácter está definido, plasmada su naturaleza, pesada su sagacidad de indio; Guacolda es un dibujo al carbón, para marcar la fina turgencia de su cuerpo virginal, que tiene la rebeldía de la naturaleza misteriosa y la suavidad de la campiña agreste. Su intuición artística la hace llevar las manos a la arcilla para plasmar ánforas de líneas perfectas y cántaros pulimentados.

Y esta figura la ha arrancado Domínici para iluminarla con vivos colores naturales.

Por todo, ha conseguido su autor hacer, como se proponía, una novela americana, o, mejor dicho, indo-americana.

En la agresividad selvática vive el indio sus amores puros. El amor de Angol y Guacolda nos llena de selva. Sentimos olor a la tierra cocida—tufo de horno—o a la leche jugosa de la ubre fecunda.

Las luchas del caciquismo, la inclinación del indio a la divinidad y al sortilegio de los dioses, el sopor de la tribu adormecida en una siesta de borrachera de coca, encuentran en la ágil y brillante pluma del autor de "Dionysos", un concienzudo comentarista y un fino y brillante relator.

"El Cóndor" sería, por excelencia, la novela indiana. Allí palpita y se agita la vida y la costumbre de quienes la civilización despojó de sus templos.

No ha llegado Domínici con timidez e inseguridad. Ha entrado como el indio que conoce el atajo abierto en la selva, sólo conocido para el bizarro baqueano o el que siente el olor a la huella abierta, aunque invisible.

El drama de esas vidas tiene un escenario natural y las escenas se describen en un realismo vigoroso.

Así define su posición frente a las letras su autor, a quien se le creía con vigor, pero distanciado del campo en donde gestó el fruto ópimo de la Grecia opulenta que brilló en la fastuosidad cortesana de Pericles. Ya podemos desmentir nuestras amargas sospechas, atentos a la fértil imaginación de Domínici, ya que de su cultura helénica hicimos eco justiciero en más de una jornada y en más de un peregrinaje al través de la crítica.

La Grecia que tanto hizo brillar el hijo de Xantipo, brillante pluma tuvo en la mano artística del escritor venezolano. La América que fué una fuerza en la oscuridad de su vida autóctona, tiene en la misma mano el artífice que pulimenta y el minero que va hasta la veta del cuarzo para buscar el brillo del metal.

Tal vez sea esta una inicial para que se prosiga en América el estudio de la América y se descubran bellezas que puedan enriquecer el acervo de la literatura americana, viviendo hoy del sólo reflejo de Europa. ¿Por qué no creer que haya en esa vida infantil de América preciosas narraciones?

Por lo menos ha podido Domínici arrancar de esa huraña oscuridad de América figuras que saben vivir el romance de la novela y se desenvuelven en la naturaleza agresiva, brutal y primitiva, para hablarnos de sus pasiones fuertes, de sus sentimientos y de sus luchas por la superioridad varonil.

Es un campo fértil para una imaginación evocadora como la del autor de "El Cóndor".

La gesta indiana, que tuvo luchas sangrientas, persecuciones brutales, habrá dejado episodios de gran fuerza reconstructiva de los orígenes de la civilización incásica. Llevados a la novela, como esta de que hablamos, se volcarían sobre nuestra época chispazos de luz que nos dieran una idea de la vida de los pobl'ados autóctonos de América.

En la suntuosidad de sus templos, en la lucha sangrienta, en la persecución, en la emboscada, fué una raza bravía. Uno de esos arquetipos es el protagonista Angol, que Domínici ha trazado con los arañazos brutales del aguafuerte...

MANUEL G. HERNANDEZ

Buenos Aires, Agosto 1925.

DIRECTORIO PROFESIONAL

ABOGADOS Y NOTARIOS

Dr. ELIO ROSELLO MONTAÑO
Abogado y Notario
Herencias. Divorcios. Asuntos hipotecarios: rapidez en el despacho de las escrituras con su legalización. Neptuno, 59, altos. Teléfono A-8502.

Dr. JORGE MAÑACH
ABOGADO
BUFETE DE
CRUZ, LLAMA Y MAÑACH
Asuntos Civiles y Criminales
O'Reilly, 40. Teléfono M-5040.

Dr. Mario de Franco y Beoto
ABOGADO
Bufete. Empedrado 64. Telf. M-4867. Estudio privado, Neptuno 220. U-3450.

MARCAS Y PATENTES
DR. CARLOS GARATE BRU
ABOGADO
Cuba 19. Teléfono A-2434

MANUEL ALONSO Y MIR
Tomás de Jústiz y del Valle
ABOGADOS
Departamento 417. Lonja del Comercio
Teléfono A-3449
C 6946 Ind 23 ll

Ldo. Ramón Fernández Llano
ABOGADO Y NOTARIO
Habana, 57, teléfono A-9518.

SAUL SAENZ DE CALAHORRA
ABOGADO
Gumersindo Sáenz de Calahorra
PROCURADOR
Se hacen cargo de toda clase de asuntos judiciales, tanto civiles como criminales y del cobro de cuentas atrasadas. Bufete. Progreso, 26. Teléfonos A-5024 e I-3693.

DR. PASCUAL ARGAIN Y MARTINEZ
Abogado y Notario del Bufete de Cortina y Céspedes. O'Reilly 33. Teléfonos A-9230. U-1924. Trabajos notariales a todas horas. Asuntos administrativos y civiles. Especialista en divorcios y asuntos criminales.
38610—2 oct.

PELAYO GARCIA Y SANTIAGO
NOTARIO PUBLICO
GARCIA, FERRARA Y DIVIÑO
Abogados. Aguiar, 71, 5o. piso. Teléfono A-2194. De 9 a 12 a. m. y de 2 a 5 p. m.

DR. OMELIO FREYRE
Abogado y Notario
Asuntos civiles y mercantiles. Divorcios. Rapidez en el despacho de las escrituras, entregando con su legalización consular las destinadas al extranjero. Traducción para protocolarlos, de documentos en inglés. Oficinas: Aguiar, 66, altos, teléfono M-5679. C 1003 Ind 19 f

MANUEL JIMENEZ LANIER
FERNANDO ORTIZ
OSCAR BARCELO
ABOGADOS
JUAN RODRIGUEZ RAMIREZ
ABOGADO Y NOTARIO
San Ignacio, 40, altos, entre Obispo y Obrapía. Teléfono A-3700.

ALBERTO BLANCO y GASPAR BETANCOURT
ABOGADOS
Bufete y Notaría
Manzana de Gómez, 522-24. Teléfono M-9153
C-5028 Ind. 27 my

INGENIEROS Y ARQUITECTOS

MARINO DIAZ
INGENIERO CIVIL Y ARQUITECTO
Miembro del colegio de arquitectos de la Habana. Assoc. M. AM. Soc. C. E. M. S. C. I. Experto en industrias, maquinaria, estudio. Belascoaín, 120, teléfono M-3412.
C 4797 Ind 11 m.

DOCTORES EN MEDICINA Y CIRUGIA

Dr. MANUEL LOPEZ PRADES
MEDICO CIRUJANO
De las Facultades de Madrid y la Habana. Con 35 años de práctica profesional. Enfermedades de la sangre, pecho, señoras y niños, partos. Tratamiento especial curativo de las afecciones genitales de la mujer. Consultas diarias de 1 a 3. Gratis los martes y viernes. Lealtad 93. Teléfono A-0226. Habana.
38775.—3 Oct.

DR. MILANES
MEDICO CIRUJANO
Consultas de 3 a 5. Máximo Gómez 225. Teléfono A-3988 y M-1106. Especialmente enfermedades del estómago, intestino y del hígado. Enfermedades nerviosas y mentales, corazón, riñones y pulmones en todos sus periodos 10 pesos. 38756.—3 Oct.

Dr. Francisco Javier de Velasco
Afecciones del corazón, pulmones, estómago e intestinos. Consultas los días laborables, de 12 a 2. Horas especiales previo aviso. Salud 34, teléfono A-5418.

DR. F. GARCIA AMADOR
Especialista en Enfermedades de la Piel, Sífilis y Venéreas
ESPECIALISTA DE PARIS, LONDRES Y BERLIN
Curación de estas enfermedades por medio de los efluvios de alta frecuencia. Tratamiento eficaz para la curación de los barros, herpes, lunares, manchas y tatuajes. Concordia, 44. Teléfono A-4508. Consultas de 10 a 12 y de 4 a 6. C 3921 Ind 1 n.

DR. NICANOR M. BANDUJO
MEDICO CIRUJANO
Especialmente enfermedades de señoras. Consultas de 2 a 5, en Avenida de Simón Bolívar (Reina), 55, bajos, teléfono M-7811. Domicilio: Avenida de Simón Bolívar (Reina) 83, altos, teléfono M-9323.
34218.—8 Sep.

DR. JOSE VARELA ZEQUEIRA
Catedrático de Anatomía de la Escuela de Medicina. Director y Cirujano de la Casa de Salud del Centro Gallego. Ha trasladado su gabinete a Gervasio, 126, altos, entre San Rafael y San José. Consultas de 2 a 4. Teléfono A-4410.

DR. J. LYON
De la Facultad de París. Especialidad en la curación radical de las hemorroides, sin operación. Consultas de 1 a 3 p. m. diarias. Cuba esquina a San Indalecio.

DR. MANUEL MENCIA
MEDICO CIRUJANO
Catedrático de la Universidad. Medicina en general. Tratamiento moderno de las afecciones pulmonares y digestivas. Consultas de 2 a 4. Industria 16, teléfono A-7224.
34235.—6 Sep.

DR. CABRERA
Radiología exclusivamente
Rayos X. Radium. Radioterapia profunda. Corrientes. Radiografías a domicilio. Antiguo gabinete "Alamilla" San Miguel 116. De 2 a 6
38472 30 sp.

PROFESIONALES

DR. FELIX PAGES
CIRUJANO DE LA QUINTA DE DEPENDIENTES
Con motivo de su viaje a los Estados Unidos y Europa, quedan suspendidas las consultas hasta nuevo aviso, habiéndose hecho cargo de su clientela el doctor Manuel González Alvarez.

Dr. Manuel González Alvarez
CIRUJANO DE LA ASOCIACION DE DEPENDIENTES
Consultas de 2 a 4, martes, jueves y sábados. Cárdenas, 45, altos, teléfono A-1023. Domicilio: Calle I número 19 entre 9 y 11 Vedado. Teléfono F-2441
C 5430 Ind 15 ll

DR. MANUEL BETANCOURT
Vías urinarias. Especialmente blenorragia, visión directa de la vejiga y la uretra. Consultas de 10 a 12 y de 2 a 5. Progreso, 11 entre Aguacate y Compostela, teléfono F-6114 y A-

Dr. Jacinto Menéndez Medina
MEDICO CIRUJANO
Consultas de 1 a 3 p. m. Teléfono A-7418. Industria 57.

DR. EMILIO J. ROMERO
MEDICO CIRUJANO
Catedrático de la Universidad Nacional. Médico de visita de la Quinta Covadonga, Sub-Director del Sanatorio La Milagrosa. San Rafael 114, altos, teléfono M-1117. Enfermedades de señoras y niños. Cirugía general. Consultas de 1 a 3 p. m.
C 10969 30 d 26t

DR. GONZALO PEDROSO
CIRUJANO DEL HOSPITAL MUNICIPAL DE EMERGENCIAS
Especialista en vías urinarias y enfermedades venéreas. Cistoscopia y cateterismo de los uréteres. Cirugía de vías urinarias. Consultas de 10 a 12 y de 3 a 5 p. m. en la calle de San Lázaro 254.

Dr. ENRIQUE BRU
AYUDANTE POR OPOSICION DE ANATOMIA TOPOGRAFICA, MEDICINA Y CIRUGIA
G. número 76, entre 7 y 9. Consultas de 1 a 3. F-4333. C6751—Ind. 15 Jl.

DR. J. M. VERDUGO
ESTOMAGO E INTESTINOS
Curación radical de la úlcera estomacal y duodenal y de la Colitis en cualquiera de sus períodos, por procedimientos especiales. Consultas de 2 a 4 de la tarde. Teléfono A-4425. Prado 69, bajos.
C 11939 Ind 6 dc

DR. J. B. RUIZ
De los hospitales de Filadelfia, New York y Calixto García. Especialista: vías urinarias, sífilis y enfermedades venéreas. Examen visual de la uretra, vejiga y cateterismo de los uréteres. NEPTUNO 84, de 1 a 3.
C8279 30d-1

Dr. ANDRES GARCIA RIVERA
Catedrático titular de la Escuela de Medicina. Enfermedades tropicales y parasitarias. Medicina Interna. Consultas de 1 a 3 1/2 p. m. San Miguel 117-A, teléfono A-0657.
P 15 jl

DR. RAMIRO CARBONELL
Especialista en enfermedades de niños. Medicina en general. Consultas de 3 a 4. Escobar 152, teléfono A-1376. Domicilio: Calzada de la Víbora 686. Teléfono I-2971.
C 5014 Ind 10 d

ENFERMEDADES SECRETAS
Antiguas mal curadas y prostatitis, impotencia, esterilidad. Curaciones garantidas en pocos días, sistema nuevo alemán. Dr. Jorge Winkelmann, especialista alemán 25 años de experiencia. Obispo 27, a todas horas del día. 35159.—1 Nov.

DR. GONZALO AROSTEGUI
Médico de la Casa de Beneficencia y Maternidad. Especialista en las enfermedades de los niños. Médicas y Quirúrgicas. Consultas de 12 a 2. G número 116, entre Línea y 13. Vedado. Teléfono F-4233.

Dr. ANIBAL HERRERA Y LUIS
MEDICINA INTERNA
Médico del Dispensario de Tuberculosos de la Liga. Niños y enfermedades del pecho. Consulta en Carlos III 223 bajos, de 12 a 2 p. m. Tel. U-1574.
36514—19 sp.

DR. SALVADOR LAUDERMAN
Médico de la Asociación Canaria. Medicina en general, especialmente enfermedades del sistema nervioso, sífilis, venéreo y tuberculosis pulmonar. Consultas diarias de 1 a 3 p. m. en Santa Catalina 12, entre Delicias y Buenaventura, Víbora. Teléfono I-1936. También recibe avisos en Jesús del Monte 562, esquina a Vista Alegre. Teléfono I-1103.
33424 30 sp

DR. EUGENIO ALBO CABRERA
Medicina Interna. Especialidad afecciones del pecho, agudas y crónicas. Casos incipientes y avanzados de tuberculosis pulmonar. Ha trasladado su domicilio y consultas a Escobar, 4, bajos. Teléfono M-1059.

DOCTOR STINCER
Catedrático de Anatomía Topográfica de la Facultad de Medicina. Cirujano de la Quinta Covadonga. Cirugía general. Consultas de 2 a 4. Calle N número 23, entre 17 y 19, Vedado, teléfono F-2213; A-1558.

Dr. Abelardo Labrador
Ha trasladado sus consultas gratis de Monte 46 a Monte 74, entre Indio y San Nicolás. Especialidad en enfermedades de señoras, partos, venéreo y sífilis, pulmones, corazón y riñones, en todos sus períodos. Inyecciones intravenosas, Neosalvarsán, etc. Consultas pagas, de 3 a 5 p. m. y gratis de 8 a 11 y media a. m. en Monte 74 altos, entre Indio y San Nicolás. Para avisos: Teléfono U-2156.
35222—21 Oct.

DR. ENRIQUE SALADRIGAS
Catedrático de Clínica Médica de la Universidad de la Habana. Medicina interna. Especialmente afecciones del corazón. Consultas de 2 a 4, en Campanario, 62, altos, teléfonos A-1227 y F-5578.
C8270 30d-1

DR. MIGUEL VIETA
ESPECIALISTA HOMEOPATA
Debilidad sexual. Estómago e Intestinos. Carlos III 209 de 2 a 4. Consultas. Casos especiales convencionales. Consultas por correo debe acompañarse el importe.

Policlínica Internacional
Director:
Dr. David Cabarrocas y Ayala. Lealtad 123, entre Salud y Dragones. Consultas y reconocimientos de 8 a. m. a 9 p. m. $1.00. Inyección de un ampula intravenosa, $1.00; inyección de un número de neosalvarsán $2.00. Análisis en general $1.00. Análisis para sífilis, o venéreo $4.00. Rayos X de huesos, $3.00; Rayos X de otros órganos, $10.00. Inyecciones intravenosas para sífilis, venéreo, asma, reumatismo, anemia, tuberculosis, paludismo, fiebres en general, asimismo trastornos de mujeres, etc. Se receta una medicina patente o una caja de inyecciones al cliente que lo pida. Reserve su hora por el teléfono A-0344.

DR. S. PICAZA
ESPECIALISTA DE LOS HOSPITALES DE PARIS Y NEW YORK
Tratamiento por los métodos más modernos de las enfermedades del Estómago, Intestinos e Hígado. Examen a los Rayos X y análisis de las secreciones gastro-intestinales. Horas: de 2 a 4. San Lázaro 149. Teléfono F-4916.
34706—9 sp.

PROFESIONALES

Dr. J. A. Hernández Ibáñez
ESPECIALISTA DE VIAS URINARIAS DE LA ASOCIACION DE DEPENDIENTES
Aplicaciones de Neosalvarsán. Vías Urinarias. Enfermedades venéreas. Cistoscopía y Cateterismo de los uréteres. Domicilio, Monte 374. Teléfono A-9545. Consultas de 3 a 6. Manrique 105-A, altos, teléfono A-6169.

DR. CANDIDO B. TOLEDO OSES
GARGANTA, NARIZ Y OIDOS
Especialista de la Quinta de Dependientes. Consultas de 4 a 6, lunes, miércoles y viernes. Lealtad, 12, teléfono M-9372. M-3614.

DR. ANTONIO CHICOY
MEDICO DEL SANATORIO COVADONGA Y DEL HOSPITAL DE DEMENTES
Enfermedades mentales y nerviosas. Consultas de 1 a 3 y media. Escobar 106, teléfono M-7287.

DR. MANUEL GALIGARCIA
Médico Cirujano y Ayudante por Oposición de la Facultad de Medicina. Cinco años de interno en el Hospital Calixto García. Tres años de Jefe Encargado de las Salas de Enfermedades Nerviosas y Prácticas Enajenados del mencionado Hospital. Medicina General. Especialmente enfermedades nerviosas y mentales. Estómago e intestinos. Consultas y reconocimientos $5, de 3 a 5, diarias en San Lázaro 402, altos, esquina a San Francisco, teléfono U-1291.

DOCTORA AMADOR
Especialista en las enfermedades del estómago. Trata las dispepsias, colitis y enteritis, por un procedimiento especial y rápido. Consultas de 1 a 4. Reina 99. Para pobres lunes, miércoles y viernes de 1 a 3.

DOCTOR ANTONIO CASTELL
Médico-Cirujano-Dentista de las Facultades de Filadelfia y la Habana. Tratamiento preventivo y curativo de la Pyorrea alveolar. Caries dentaria en todos sus grados. Extracciones y trabajos artificiales por métodos modernos y rápidos. Estrella 45. Consultas de 8 a 11 y de 1 a 5.
33711—9 sp.

DR. ADOLFO REYES
Estómago e Intestinos. Consultas de 7 a 10 1/2 a. m. Tratamientos especiales sin operación para las úlceras estomacal y duodenal. Precio y horas convencionales. Lamparilla, 74, altos.
34542 9 sp

Dr. Alberto Sánchez Bustamante
Profesor de Obstetricia, por oposición de la Facultad de Medicina. Especialidad: Partos y enfermedades de señoras. Consultas lunes y viernes, de 1 a 3 en 5a. 19. Domicilio: 19, entre J y K. Vedado. Teléfono F-1562.

Clínica Bustamante-Núñez
Calle J y 11, Vedado. Cirugía general. Cirugía de especialidades. Partos. Rayos X. Teléfono F-1181.
37693.—1 Sep.

DR. PEDRO A. BOSCH
Medicina y Cirugía. Con preferencia partos, enfermedades de niños, del pecho y sangre. Consultas de 3 a 4. Aguiar 1, teléfono A-6188.

DR. ABRAHAM PEREZ MIRO
Enfermedades de la Piel y Señoras. Se ha trasladado a Virtudes 143 1/2 altos. Consultas de 2 a 6. Teléfono A-9362. C 2460 Ind 21 sp

DR. CELIO R. LENDIAN
Consultas todos los días hábiles de 2 a 4 p. m. Medicina interna especialmente del corazón y de los pulmones. Partos y enfermedades de niños. Consulado, 20, teléfono M-2671.

Dr. José A. Presno y Bastiony
Catedrático de operaciones de la Facultad de Medicina. Consultas, lunes, miércoles y viernes, de 2 a 4. Paseo esquina a 19. Vedado. teléfono F-4457.

Dr. Enrique Fernández Soto
Oídos, Nariz y Garganta. Consultas lunes, martes y jueves, de 2 a 4. Calle G entre Infanta y 27. No hace visitas. Teléfono U-2485.

DR. REGUEYRA
Medicina interna en general, con especialidad en el artritismo, reumatismo, piel, eczemas, barros, úlceras, neurastenia, histerismo, dispepsia, hiperclorhidria, acidez, colitis, jaquecas, neuralgias parálisis y demás enfermedades nerviosas. Consultas de 1 a 4. Jueves, gratis a los pobres. Mascobar, 105, antiguo.

Dr. ANIBAL HERRERA Y LUIS
MEDICINA INTERNA
Médico del Dispensario de Tuberculosos de la Liga. Niños y enfermedades del pecho. Consulta en Carlos III 223 bajos, de 12 a 2 p. m. Tel. U-1574.
31296—29 ag.

DR. PEDRO MONTALVO
Estómago, intestinos y pulmones. Consultas de 1 a 4. Lunes, miércoles y viernes en Concordia 113, martes, jueves y sábado en 4, número 23, entre 13 y 15, Vedado. Teléfonos F-1119 y A-4024. 35336.—15 Ag.

ANALISIS DE ORINA
Completo 2 pesos. Prado 62 esquina a Colón. Laboratorio Clínico Químico del doctor Ricardo Albaladejo. Teléfono A-3344. C 5616 Ind 29 g

Dr. Valentín García Hernández
Médico Cirujano
LUZ 15. M-1641. HABANA.
Consultas de 1 a 3. Domicilio Santa Irene y Serrano. Jesús del Monte. I-1949. Medicina Interna.

DR. GABRIEL M. LANDA
Facultad de París. Nariz, Garganta y Oídos. Visita a domicilio. Consultas de 3 a 5. Campanario 57, esquina a Concordia, teléfono A-4529. Domicilio 4 número 296, teléfono F-2286.
P 30 d 15 ...

HEMORROIDES
Curadas sin operación, radical procedimiento, pronto alivio y curación, pudiendo el enfermo seguir sus ocupaciones diarias y sin dolor. Consultas de 1 a 5 p. m. Suárez 32, Policlínica P.

"POLICLINICA HABANA"
Suárez, 32. Teléfono M-6233
DIRECTOR FACULTATIVO
DR. FORTUNATO E. OSSORIO
De Medicina y Cirugía en general. Especialista para cada enfermedad.

GRATIS PARA LOS POBRES
Consultas de 1 a 5 de la tarde y de 7 a 9, de la noche. Consultas especiales dos pesos. Reconocimientos $2.00. Enfermedades de señoras y niños. Garganta, nariz y oídos (OJOS). Enfermedades nerviosas, estómago, corazón y pulmones, vías urinarias, enfermedades de la piel, blenorragia y sífilis, inyecciones intravenosas para el asma, reumatismo y tuberculosis, obesidad, barros, hemorroides, diabetes y enfermedades mentales, etc. Análisis en general. Rayos X, masajes y corrientes eléctricas. Los tratamientos y sus pagos a plazos. Teléfono I-8233.

DR. LAGE
Medicina general. Especialista estómago. Debilidad sexual. Afecciones de señoras, de la sangre y venéreas. De 1 a 4 y a horas especiales. Teléfono A-3751. Monte 126, entrada por Arsenal.

Dr. Fco. FERNANDEZ TRAVIESO
Cirujano enfermedades de señoras (Exclusivamente). Consultas de 8 a 9 a. m., Clínica "Fortún Sousa". Lunes, miércoles y viernes. Dragones, 72, de 1 a 2 p. m. Teléfonos F-2369, A-1382. Domicilio, Paseo 271.
35079 11 sp

PROFESIONALES

DR. JOSE LUIS FERRER
DIRECTOR Y CIRUJANO DE LA ASOCIACION DE DEPENDIENTES
Afecciones venéreas, vías urinarias y enfermedades de señoras. Martes, jueves y sábados, de 3 a 5 p. m. Obrapía 43, altos, teléfono A-4364.

Dr. JULIO CESAR PINEDA
Médico Cirujano de la Quinta de Dependientes
Consultas: 2 a 5 p. m. Finlay, 112, bajos. Zanja. Teléfono U-1760.
28620 5 sp

INSTITUTO CLINICO
MERCED Núm. 90
Teléfono A-0861. Tratamientos por especialistas en cada enfermedad. Medicina y Cirugía de urgencia y total. Consultas de 1 a 5 de la tarde y de 7 a 9 de la noche.

LOS POBRES, GRATIS
Enfermedades del estómago, intestinos, hígado, páncreas, corazón, riñón y pulmones, enfermedades de señoras y niños, de la piel sangre y vías urinarias y partos, obesidad y enflaquecimiento, afecciones nerviosas y mentales, enfermedades de los ojos, garganta, nariz y oídos. Consultas extras $5. Reconocimientos $2.00. Completo con aparatos $5.00. Tratamiento moderno de la sífilis, blenorragia, tuberculosis, asma, diabetes por las nuevas inyecciones, reumatismo, parálisis, neurastenia, cáncer, úlceras y almorranas, inyecciones intramusculares y las venas (Neosalvarsán). Rayos X, ultravioletas, masajes, corrientes eléctricas, (medicinales alta frecuencia), análisis de orina (completo, $2), (conteo y reacción de Wassermann) esputos, heces fecales y líquido céfalo-raquídeo. Curaciones, bonos semanales (a plazos).

ALMORRANAS
Curación radical por un nuevo procedimiento inyectable, sin operación y sin ningún dolor y pronto alivio, pudiendo el enfermo continuar sus trabajos diarios. Rayos X, corrientes eléctricas y masajes, análisis de orina completo, $2.00. Consultas de 1 a 5 p. m. y de 7 a 9 de la noche. Merced 90, teléfono A-0861.

Dra. MARIA GOVIN DE PEREZ
Dra. MARIA PEREZ GOVIN
MEDICAS CIRUJANAS
De la Facultad de la Habana, Escuela práctica y Hospital Broca de París. Señoras, niños, partos, cirugía, electroterapia, enfermería, masaje y gimnasia. Gervasio 69. Teléfono A-5501.
C 5083 Ind O

Dr. ERNESTO R. DE ARAGON
Director de la Clínica Aragón.
Profesor auxiliar de la Facultad de Medicina, Cirugía Abdominal, tratamiento médico y quirúrgico de las afecciones genitales de la mujer. Cirugía gastro intestinal y de las vías biliares.
Oficina de consultas, Manrique 2. Edificio Carrera. Jústiz. Teléfonos: A-9121 e I-2681.
C6422 15d-4

Dres. Alfredo G. Domínguez Roldán y Manuel Viamonte Cuervo
Rayos X, Radium, Radioterapia profunda, Electricidad médica. Horas: de 1 a 4 p. m. Teléfono A-5029. Paseo Martí, número 73, Habana.
P 30 d 14 ag

DR. RICARDO ALBALADEJO
Especialidad en vías urinarias. Tratamiento especial para la blenorragia, impotencia y reumatismo. Electricidad Médica y Rayos X. Prado, 62, esquina a Colón. Consulta de 1 a 3. Teléfono A-3344.
C 1539 Ind 15 my

DR. EMILIO B. MORAN
ELECTRICIDAD MEDICA, PIEL, VENEREO, SIFILIS
Curación de la uretritis, por los rayos ultra-rojos. Tratamiento nuevo y eficaz de la impotencia. Consultas de 1 a 4. Campanario, 38. No va a domicilio. C5481 30 d 20 jn

LIGA CONTRA EL CANCER
PRADO 66, HABANA
La Liga contra el cáncer. Sólo le cuesta un peso al año. Ayudar; con ello a los fines de propaganda contra esa enfermedad y recibirá además informaciones sobre la manera de prevenirla contra ese azote de la humanidad.
C 5621 Ind 15 jn

CIRUJANOS DENTISTAS

DR. H. PARILLI
CIRUJANO DENTISTA
De las Facultades de Filadelfia y Habana. De 8 a 11 1/2 a. m. Extracciones exclusivamente. De 1 a 5 p. m. Cirugía Dental en general. San Lázaro 318, y 320. Teléfono M-6094.

GABINETE DENTAL
En Obispo 97, hallará usted garantía, economía, rapidez, pues son las tres cualidades que enaltecen al doctor Arturo Alberni Yance, como dentista americano. Telf. M-1315. Pida hora.

DR. VALDES MOLINA
CIRUJANO DENTISTA
Avenida de Italia número 24, entre Virtudes y Animas. Teléfono A-5552. Dentaduras de 15 a 30 pesos. Trabajos garantizados. Consultas de 8 a 11 y de 1 a 5 p. m. Los domingos hasta las dos de la tarde.
34385.—12 Sep.

DR. GUERRERO DELANGEL
DENTISTA MEJICANO
Técnico especial para extracciones. Técnicas en el país. Horas de consultas de 8 a. m. a 8 p. m. A los empleados del comercio horas especiales por la noche. Trocadero 68 B, frente al café El Día, teléfono A-6295.

DR. ALBERTO COLON
CIRUJANO-DENTISTA
Especialidad: caries dental, rápida curación en dos o tres sesiones por dañado que esté el diente. Tratamiento de la piorrea por la Fisioterapia bucal. Hora fija a cada cliente. Consultas de 1 a 5 p. m. Compostela 129, altos, esquina a Luz.
33684—28 ...

El Dr. José Ma. Estraviz y García
CIRUJANO DENTISTA
Participa a sus clientes y amigos el traslado de su Gabinete de Consultas de la calle de Juan Clemente Zenea, número 193, antes Neptuno, a la calle de Simón Villaurrutia número 77, antes Concordia, donde seguirá prestando sus servicios profesionales.
31725.—28 Ag.

DR. PEDRO R. GARRIDO
CIRUJANO DENTISTA
Por las Universidades de Madrid y Habana. Especialidad en enfermedades de la boca que tengan por causa afecciones de las encías y dientes. Dentista del Centro de Dependientes. Consultas de 8 a 11 y de 1 a 3 p. m. Muralla 82, altos.
35773—16 sp.

OCULISTAS

DR. A. C. PORTOCARRERO
OCULISTA
Garganta, nariz y oídos. Consultas de 1 a 4, para pobres, de 1 a 2, $2.00 al mes. San Nicolás, 52, teléfono A-8627.

DR. J. SEVILLANO
OCULISTA, GARGANTA, NARIZ Y OIDOS
De 8 a 12. Gratis a los pobres Martes, Jueves y Sábados. San Miguel 173 B, bajos, izquierda.
34316—6 sp.

PROFESIONALES

CLINICA DE ENFERMEDADES DE LOS OJOS
Prado No. 105. Teléfono A-1540. Consultas de 9 a 12 y de 2 a 5. Habana

DR. JOSE ALFONSO
OCULISTA
Especialista del Centro Asturiano
NARIZ, GARGANTA Y OIDOS
Calzada del Monte, 386. Consultas de 2 a 4. Teléfono M-2530.
Ind 4 4

EL DOCTOR H. FERRER
OCULISTA
No dará consultas durante los meses de julio y agosto: las reanudará el día 7 de septiembre en Avenida de Wilson y L, Vedado.

COMADRONAS FACULTATIVAS

MARIA NUÑEZ
Facultativa en partos. Comadrona del Centro Balear. Consultas para las asociadas y particulares de 1 a 2 p. m. Espada 105 bajos. Tel. U-1418.
38834.—30 Sp.

GIROS DE LETRAS

N. GELATS Y COMPAÑIA
103, Aguiar 103, esquina a Amargura. Hace pagos por el cable, facilita cartas de crédito y giran pagos por cable; giran letras a corta y larga vista sobre todas las capitales y ciudades importantes de los Estados Unidos, Méjico y Europa, así como sobre todos los pueblos de España. Dan cartas de crédito sobre New York, Londres, París, Hamburgo, Madrid y Barcelona.

CAJAS RESERVAS
Las tenemos en nuestra bóveda, construida con todos los adelantos modernos y las alquilamos para guardar valores de todas clases, bajo la propia custodia de los interesados. En esta oficina daremos todos los detalles que se deseen.

N. GELATS Y COMP.
BANQUEROS

J. BALCELLS Y CO.
S. en C.
San Ignacio, Núm. 33
Hacen pagos por el cable y giran letras a corta y larga vista sobre New York, Londres, París y sobre todas las capitales y pueblos de España e Islas Baleares y Canarias. Agentes de la Compañía de Seguros contra incendios.

ZALDO Y COMPAÑIA
Cuba números 76 y 78
Hacen giros de todas clases sobre todas las ciudades de España y sus pertenencias. Se reciben depósitos en cuenta corriente. Hacen pagos por cable, giran letras a corta y larga vista y dan cartas de crédito sobre Londres, París, Madrid, Barcelona y New York, New Orleans, Filadelfia y demás capitales y ciudades de los Estados Unidos, Méjico y Europa, así como sobre todos los pueblos.

VAPORES DE TRAVESIA

Vapores Correos
DE LA
Compañía Trasatlántica

LINEA RAPIDA PARA EL NORTE DE ESPAÑA

El vapor
"CRISTOBAL COLON"
saldrá para CORUÑA, GIJON y SANTANDER,
el 20 DE SEPTIEMBRE DE 1925
Admite carga, pasaje y correspondencia.

LINEA PARA NEW YORK, CADIZ Y BARCELONA

El vapor
"P. DE SATRUSTEGUI"
saldrá para NEW YORK, CADIZ y BARCELONA y ROMA,
el 27 DE SEPTIEMBRE de 1925
Admite carga, pasaje y correspondencia.

LINEA DE MEXICO

El vapor
"CRISTOBAL COLON"
Saldrá para VERACRUZ y TAMPICO sobre
el 3 de SEPTIEMBRE de 1925

El vapor
"P. DE SATRUSTEGUI"
Saldrá para VERACRUZ
el 17 de SEPTIEMBRE de 1925
Admiten carga, pasajeros y correspondencia pública.

LINEA DE COLON Y PACIFICO

El vapor
"LEON XIII"
Saldrá para: SANTIAGO DE CUBA, LA GUAYRA, PUERTO CABELLO, CURAZAO, SABANILLA, CRISTOBAL, GUAYAQUIL, CALLAO, MOLLENDO, ARICA, IQUIQUE, ANTOFAGASTA y VALPARAISO el día 3 de Septiembre de 1925.
Admite carga, pasajeros y correspondencia.

Las salidas para VERACRUZ, SANTIAGO DE CUBA y PUERTOS DEL NORTE DE ESPAÑA, SE efectuarán a las DOCE DEL DIA, desde los MUELLES DE LA PORT OF HAVANA DOCKS CO. donde estarán atracados los buques para mayor comodidad del pasaje.
Para más informes dirigirse a:
MANUEL OTADUY
San Ignacio 72.—Apartado 707.
Teléfonos A-6588 y A-7900.

A INGLATERRA DIRECTO EN 14 DIAS
HAMBURGO — SOUTHAMPTON — HAVANA
HAVANA — PLYMOUTH — HAMBURGO
Servicio rápido de pasajeros y correo por los hermosos buques nuevos de motor de doble hélice y de 9.800 toneladas de desplazamiento:
RIO BRAVO — RIO PANUCO
DE LA
"OZEAN LINE"
Dotados de 40 camarotes individuales "Suites de Lujo", camarotes para dos y tres personas, salones para niños, lujosos salones y comedores.
LA ULTIMA PALABRA EN CONFORT Y SEGURIDAD
Estos barcos tienen cabida para 20 pasajeros de intermedia.
"RIO PANUCO"
Llegará a la Habana procedente de Hamburgo y Southampton sobre el día 6 de Septiembre, saliendo el mismo día para Veracruz, Tampico y Galveston.
"RIO BRAVO"
Llegará a la Habana procedente de Veracruz, Tampico y Galveston, sobre el día 28 de Agosto, saliendo el mismo día para Plymouth y Hamburgo.
Para informes etcétera, dirigirse a:
LYKES BROS, INC.
Agentes Generales en Cuba
Lonja, 404-408. Teléfono M-6955
Habana

"COMPAÑIA DEL PACIFICO"
"MALA REAL INGLESA"
El hermoso trasatlántico
"OROPESA"
De 23,800 toneladas.
Saldrá FIJAMENTE el día 9 de Septiembre admitiendo pasajeros para VIGO, CORUÑA, SANTANDER, LA PALLICE, ROCHELLE Y LIVERPOOL
COMODIDAD, CONFORT, RAPIDEZ Y SEGURIDAD
PROXIMAS SALIDAS
Para ESPAÑA, FRANCIA e INGLATERRA
Vapor OROPESA, 9 de Septiembre.
Vapor OROYA, 23 de Septiembre.
Vapor ORIANA, 7 de Octubre.
Vapor ORCOMA, 21 de Octubre.
Vapor ORTEGA, 4 de Noviembre.
Para COLON, puertos de PERU y de CHILE y por el ferrocarril Trasandino a Buenos Aires.
Vapor ORIANA, el 23 de Agosto.
Vapor ORCOMA, el 6 de Septiembre
Vapor EBRO, 14 de Septiembre.
Vapor ORTEGA, 20 de Septiembre.
Vapor ORITA, 4 de Octubre.
Vapor ESSEQUIBO, 12 de Octubre.
Para NUEVA YORK
Salidas mensuales por los lujosos trasatlánticos EBRO y ESSEQUIBO. Servicio regular para carga y pasaje con trasbordo en Colón a puertos de Colombia, Ecuador, Costa Rica y Nicaragua, Honduras, Salvador y Guatemala.
PARA MAS INFORMES
DUSSAQ Y CA.
Oficios, 30. Teléfonos A-6540 A-7218

ANUNCIESE Y SUSCRIBASE AL DIARIO DE LA MARINA

LINEA HOLANDESA AMERICANA
(LA PREFERIDA DEL INMIGRANTE)
El vapor correo holandés
"MAASDAM"
Saldrá fijamente el 23 de Septiembre
Para VIGO, CORUÑA Y ROTTERDAM.
Próximas salidas:

Para Vigo, Coruña, Santander y Rotterdam	Veracruz y Tampico
Vapor MAASDAM.—23 septiembre.	Vapor EDAM.—13 septiembre.
Vapor EDAM.—14 octubre.	Vapor LEERNDAM.—4 octubre.
Vapor LEERDAM.—4 noviembre.	Vapor SPAARNDAM.—23 octubre.
Vapor SPAARNDAM.—25 noviembre.	Vapor MAASDAM.—15 noviembre.
Vapor MAASDAM.—16 diciembre.	Vapor EDAM.—4 diciembre.
Vapor EDAM.—6 enero 1926.	Vapor VEENDAM.—7 diciembre.

Admiten pasajeros de primera clase y de Tercera Ordinaria reuniendo todos ellos comodidades especiales para los pasajeros de Tercera Clase. Amplias cubiertas con toldos, camarotes numerados para dos, cuatro y seis personas. Comedor con asientos individuales.
EXCELENTE COMIDA A LA ESPAÑOLA
Para más informes, dirigirse a:
R. DUSSAQ, S. en C.
Oficios No. 22. Teléfonos M-5640 y A-5639 Apartado 1617
C 4538 Ind. 8 My.

Compañía Transocéanica de Navegación BARCELONA
El rápido vapor español
"CADIZ"
de 12.000 toneladas
saldrá fijamente de la Habana el día 12 de Septiembre directo para
SANTA CRUZ DE LA PALMA, SANTA CRUZ DE TENERIFE, LAS PALMAS DE GRAN CANARIA, MALAGA Y BARCELONA.
Admitiendo pasajeros de segunda y tercera clase para dichos puertos
PRECIOS DEL PASAJE EN TERCERA CLASE
para Canarias $65.00
para Málaga y Barcelona $75.00
incluidos impuestos.
Informan sus Consignatarios:
J. BALCELLS Y CO. S. en C.
Apartado 726
Teléfonos: A-2766, A-8076
C8418.—7d-5

WARD LINE — A Nueva York

EN 65 HORAS
Precios especiales de ida y regreso $130.00.
Boletines válidos por 6 meses
LA VIA MAS RAPIDA Y COMODA A NEW YORK.
Los magníficos y rápidos vapores "ORIZABA" y "SIBONEY", completamente reformados, con cámaras de lujo y más de 40 camarotes con baño y servicio privado, salones de música, lectura, de comer, espaciosas cubiertas, orquesta y demás comodidades.
Precios en primera, desde $85.00 en adelante.
Viaje de ida y regreso: $130.00, válido por seis meses.
Los vapores "MEXICO" y "MONTERREY".
Precios de pasajes de 1a. clase:
DESDE $85.00.
Salidas quincenales para Progreso, Veracruz y Tampico.
Oficina de Pasajes: PASEO DE MARTI, NUM. 118. TEL. A-6154.
2a. y 3a. Clase: Avenida de Bélgica, esq. a Paula. TEL. A-0113.
Oficina General: WARD LINE TERMINAL. Compostela y Desamparados.
Wm. HARRY SMITH. Agente General.

Compagnie Generale Transatlantique
Vapores Correos Franceses
BAJO CONTRATO POSTAL CON EL GOBIERNO FRANCES
TODOS LOS VAPORES DE ESTA COMPAÑIA, ATRACAN A LOS MUELLES DE SAN FRANCISCO O MACHINA, PARA EFECTUAR EL EMBARQUE Y DESEMBARQUE DE LOS PASAJEROS, EQUIPAJES Y MERCANCIAS
PROXIMAS SALIDAS
Para VERACRUZ
Vapor correo francés ESPAGNE, saldrá el 3 de Septiembre.
" " " LAFAYETTE, saldrá el 17 de Septiembre.
" " " CUBA saldrá el 3 de Octubre.
Para CORUÑA, SANTANDER y SAINT NAZAIRE
Vapor correo francés ESPAGNE saldrá el 15 de Septiembre a las doce del día.
NOTA: El equipaje de bodega y camarote se recibirá en el muelle de San Francisco o Machina (en donde estará atracado el vapor) solamente el día 14 de Septiembre de 8 a 10 de la mañana y de 1 a 4 de la tarde. El equipaje de mano y bultos pequeños los podrán llevar los señores pasajeros al momento del embarque el día 15 de septiembre de 8 a 10 de la mañana.
Vapor correo francés LAFAYETTE, saldrá el 30 de Septiembre.
" " " CUBA saldrá el 15 de Octubre.
IMPORTANTE
Buena comida a la española y camareros y cocineros españoles
SESIONES DE CINEMATOGRAFO DIARIAS EN LOS VAPORES DE ESTA COMPAÑIA, SEGUN CONTRATO CON LA CASA PATHE
LINEA DE NEW YORK AL HAVRE, PLYMOUTH Y BURDEOS.
En esta Agencia se expiden pasajes por esta línea por los lujosos y rápidos trasatlánticos franceses PARIS, FRANCE, SUFFREN, LA SAVOIE, DE GRASSE, etc.
Para más informes, dirigirse a:
ERNEST GAYE
O'Reilly número 9. Teléfono A-1476.
Apartado 1090.—Habana.

"Empresa Naviera de Cuba," S. A.
6, SAN PEDRO, 6.—Dirección Telegráfica: EMPRENAVE. Apartado 1041.
TELEFONOS:
A-5316.—Información General.
A-4730.—Depto. de Tráfico y Fletes.
A-6136.—Contaduría y Pasajes.
A-3966.—Depto de Compras y Almacén.
M-5293.—Primer Espigón de Paula.
A-5634.—Segundo Espigón de Paula.
RELACION DE LOS VAPORES QUE ESTAN A LA CARGA EN ESTE PUERTO

COSTA NORTE
Vapor LA FE
Saldrá de este puerto el próximo viernes 4 del actual para NUEVITAS, MANATI, PUERTO PADRE y CHAPARRA.
Vapor EUSEBIO COTELILLO
Saldrá de este puerto el próximo sábado 5 del actual DIRECTO para BARACOA, GUANTANAMO, (Caimanera) y SANTIAGO DE CUBA.
Vapor MANZANILLO
Saldrá de este puerto el próximo sábado 5 del actual, para: TARAFA, (Destinos Combinados), GIBARA, (Holguín, Velasco y Bocas) VITA, BANES, NIPE, (Mayarí, Antilla y Preston), SAGUA DE TANAMO, (Cayo Mambí), BARACOA, GUANTANAMO (Boquerón), y SANTIAGO DE CUBA
Este buque recibirá carga a flete corrido, en combinación con los F. C. del Norte de Cuba—vía Puerto Tarafa—, para las estaciones siguientes: MORON, EDEN, DELIA, GEORGINA, VIOLETA, VELASCO, LAGUNA LARGA, IBARRA, CUNAGUA, CAONAO, WOODIN, DONATO, JIQUI, JARONU, RANCHUELO, LAURITA, LOMBILLO, SOLA, SENADO, NUÑEZ, LUGAREÑO, CIEGO DE AVILA, SANTO TOMAS, SAN MANUEL, LA REDONDA, CEBALLOS, PINA, CAROLINA, SILVERA, JUCARO, FLORIDA, LAS ALEGRIAS, RAFAEL, TABOD NUMERO UNO, AGRAMONTE.

COSTA SUR
Salidas, de este puerto todos los viernes para los de CIENFUEGOS, CASILDA, TUNAS DE ZAZA, JUCARO, SANTA CRUZ DEL SUR, MANOPLA, GUAYABAL, MANZANILLO, NIQUERO, CAMPECHUELA, MEDIA LUNA, ENSENADA DE MORA y SANTIAGO DE CUBA.
Vapor JOAQUIN GODOY
Saldrá de este puerto el próximo viernes 4 del actual para los puertos arriba mencionados.

LINEA DE VUELTA ABAJO
Vapor ANTOLIN DEL COLLADO
Saldrá de este puerto los días 5, 15 y 25 de cada mes a las ocho de la noche, para los de BAHIA HONDA, RIO BLANCO, BERRACOS, PUERTO ESPERANZA, MALAS AGUAS, SANTA LUCIA—Minas de Matahambre—RIO DEL MEDIO, DIMAS, ARROYOS DE MANTUA y LA FE.

LINEA DE CAIBARIEN
Vapor CAIBARIEN
Saldrá todos los sábados de este puerto directo para Caibarién, recibiendo carga a flete corrido para Punta Alegre y Punta San Juan, desde el miércoles hasta la nueve de la mañana del día de la salida.

LINEA DE CUBA, SANTO DOMINGO Y PUERTO RICO
SERVICIO DE PASAJEROS Y CARGA
Provistos de telegrafía inalámbrica
Vapor "GUANTANAMO
Saldrá de este puerto el sábado 12 de Septiembre directo para: BARACOA, GUANTANAMO (Boquerón), SANTIAGO DE CUBA, SANTO DOMINGO, (R. D), SAN PEDRO DE MACORIS, R. D. PONCE, P. R. MAYAGUEZ P. R. AGUADILLA P. R. y SAN JUAN P. R., PUERTO PLATA R. D. KINGSTON, Ja., SANTIAGO DE CUBA A HABANA.
De Santiago de Cuba, saldrá el sábado 19 a las 8 a. m.
Vapor HABANA"
Saldrá de este puerto el próximo sábado 26 del actual, DIRECTO para: BARACOA, GUANTANAMO (Boquerón), SANTIAGO DE CUBA, PUERTO PLATA, R. D. SAN JUAN, P. R. AGUADILLA, P. R. MAYAGUEZ, P. R. PONCE, P. R. SAN PEDRO DE MACORIS, R. D. SANTO DOMINGO R. D. KINGSTON JA., SANTIAGO DE CUBA a HABANA.
De Santiago de Cuba saldrá el sábado 3 de Octubre a las 8 a. m.

IMPORTANTE
Suplicamos a los embarcadores que efectúen embarque de drogas y materias inflamables, escriban claramente con tinta roja en el conocimiento de embarque y en los bultos la palabra PELIGRO. De no hacerlo así, serán responsables de los daños y perjuicios que pudieran ocasionar a la demás carga.

AVISO
Los vapores que efectúen su salida los sábados, recibirán carga solamente hasta las 4 p. m. del anterior al de la salida y los que la hagan los viernes la recibirán hasta las 11 a. m. del día de la salida.

MISCELANEA

SEÑORES AGRICULTORES

Aseguren sus siembras empleando semillas frescas y de calidad. Tenemos surtido completo de toda clase de semillas de hortalizas y flores. Al interior mandamos, por correo, 10 paquetes de semillas a elegir al recibo de $1.20 en giro o cheque. Precios por libra, a solicitud. También tenemos una línea completa de insecticidas contra la mosca prieta, etcétera, etc. Verde París, Jabón Ballena, etc., etc. Compañía Agrícola Industrial S. A. Cuba, número 62. Teléfono M-6006. Habana. 38794.—3 Oct.

GRAN NEGOCIO

Se realizan a precios módicos los siguientes artículos, 35|2 pipotes hierro galvanizado de 410 litros una cocina de hierro de carbón, de piedra tamaño chico una cocina de gas tamaño chico dos cocinas de estufina chicas; un filtro de metal para líquidos tamaño regular; dos máquinas de tapar botellas; tres millares de latas para azafrán marcadas de varios tamaños una máquina de capsular botellas con su motor; tres máquinas de capsular botellas sin motor; dos ventiladores eléctricos; un camión Clydesdale de 2 y media toneladas; una prensa para copiar cartas; un camión Betlhehem de 2 toneladas; una cuña Chandler, en buenas condiciones de 4 asientos; un buró cerrado tamaño grande; una prensa de madera para empacar; una bomba hidráulica para trasiegos de líquidos con su motor; dos dinamos de un caballo de fuerza cada uno; una cuña Ford de 4 pasajeros Sedán, casi nueva. Informa Sr. Rivero. Teléfono U-2227. 38228—8 st.

SE VENDEN VIDRIERAS, ARMATOSTES y se cede buen local en Reina 49 propio para sedería, quincalla, refrescos, librería, venta de billetes. Informan en el mismo de 6 a 7 p. m. 39081—7 st.

PELUQUERIA DE SEÑORAS Y NIÑOS

Llorens

Obispo 113. Telf. A-5451

Confortables salones individuales, atendidos por los más ventajosamente conocidos peluqueros de la Habana. Contamos con los últimos aparatos franceses para la ondulación y rizo permanente del cabello. Schampoing, Manicure. Tinturas exclusivas. Massage. Artísticos peinados y postizos. Perfumería de "BABANI" y productos de ELIZABETH ARDEN. Salón anexo de barbería. C 6535 Ind. 7 jl

¡ARRIBA LOS CARIBES!

Banderitas para el ojal, insignia de los Caribes, de esmalte, que antes se vendían a un peso uno, hoy se dan a $0.70. Platería de Domingo Borges. Aguacate 31 entre Obispo y O'Reilly. Y en el DIARIO DE LA MARINA, Departamento de Anuncios. 36920—8 spt.

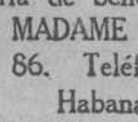

Peluquería de Señoras y Niños MADAME GIL

Obispo, 86. Teléfono A-6977. Habana

Casa la más completa y especialista en todos los trabajos de conservación y realce de la Belleza femenina.

Esta Casa es hoy, más que predilecta, la mimada de la High Life Capitalina, por la ejecución perfectísima de sus trabajos, garantizados.

Dispone de 22 gabinetes independientes, atendidos por un escogido personal en igual número.

Prontitud, seriedad, confección.

Se venden 30 troqueles para juguetes de plomo, muy baratos. Arellano y Pasaje, Reparto Canteras de San Miguel. Leonardo. 38389—6 st.

Surtido completo de los afamados BILLARES marca "BRUNSWICK". Hacemos ventas a plazos.

Toda clase de accesorios para billar. Reparaciones. Pida catálogos y precios.

Hartmann Baja, 2. O'Reilly, 102 Santiago de Cuba. Habana. C 4704 Ind 1 my

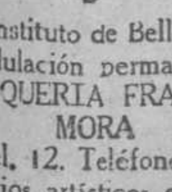

Instituto de Belleza
Ondulación permanente
PELUQUERIA FRANCESA MORA

S. Rafael, 12. Teléfono A-0210.

Trabajos artísticos en todo lo referente a su giro.

Especialidad en tintura.

Salón para niños, manicure, masaje, cejas, corte de melena, ondulación Marcel. C 4704 Ind 1 my

MISCELANEA

COMISIONISTA: LLAME AL M-6803

y pida informes sobre la Clave sistema "Corominas" cuya combinación enteramente adaptada a sus representaciones, le permitirá redactar sus cablegramas claramente y con suma facilidad con una economía de más del cincuenta por ciento sobre las Claves conocidas. 38507—7 st.

LA MODA DEL PELO CORTADO

PELUQUERIA MARTINEZ

La moda del pelo cortado necesita encontrar un peluquero que acompañe a su ciencia una lealtad perfecta. Este será su peluquero ideal.

Las señoras clientas de la Peluquería Martínez se congratulan de haber encontrado el peluquero soñado y lo manifiestan con orgullo en cuantas ocasiones, que son muchas, se les presentan.

En la Peluquería Martínez todo son exquisiteces. Domina completamente en el corte y cuidado del cabello, se ondula a la perfección en forma indesrizable, se hacen postizos de arte que dan la ilusión de lo real, para lo que se utiliza pelo de lo más fino y mejor trabajado.

Y en todos los productos de belleza en general posee los mejores que existen en el mercado mundial. Magníficos tintes inofensivos y de bellísimos colores, lociones, cremas cutáneas, etc. etc.

Miles de señoras tienen anotado en lugar preferente el nombre de

PELUQUERIA MARTINEZ

Calle de Neptuno 81. Telf. A-5039. Habana.

COLCHONES, COLCHONETAS Y ALMOHADAS LIFE

A PRECIOS DE FABRICA

puede usted adquirirlos en nuestras casas de Teniente Rey y Habana, San Rafael y Consulado y Belascoaín 61½.

Camas, Cunas, Mosquiteros Muebles de Mimbre italiano.

REFORMAMOS COLCHONES DEJANDOLOS COMO NUEVOS

Guasch & Ribera

FABRICANTES

APTDO. 1997 TELF. A-6724

c 1663 ind 15 s

LOCION PROGRESIVA A. B. C.

Preparación especial para dar al cabello desde el color castaño claro al más oscuro que se desee, basta con friccionarse esta ideal loción todos los días como si se tratase de un agua de tocador.

De venta en Droguerías y Farmacias. Depósito, Farmacia del doctor J. E. Puig, Consulado y Colón. El frasco, $2.00.

PELUQUERIA CABEZAS PARA SEÑORAS Y NIÑAS

La más grande y mejor de la Habana

Neptuno núm. 38. Telf. A-7034.

Esta gran Peluquería cuenta siempre con peluqueros buenos y seleccionados de las demás peluquerías de la Habana.

PRECIOS POR SERVICIOS

Peinado con ondulación Marcel	$1.50
Corte de melenitas redondas	$0.60
Cortada a lo Garzón o semi Garzón y Ninón	$0.80
Servicios a domicilio de corte de melenas en todos estilos y a todas las horas, incluso los domingos	$1.00
Rizada la melena para ocho días de duración	$1.00
Rizo permanente hecho en una sola hora, garantizado por un año	$20.00
Masaje científico y muy especial con procedimientos modernos y garantizado para el cierre de los poros, 1 y	$2.00
Manicure con mucha práctica, francesa	$0.80
Cejas depiladas con mucho arte	$0.60
Champú especial	$0.30
Tinturas ENNE rápida aplicación	$5.00
Agua Rizadora instantánea, estuche	$3.00

Esta casa trabaja los domingos. Neptuno número 38. Teléfono número A-7034.

SECCION DE SOMBREROS FINOS, PARA SEÑORAS Y NIÑAS LA VIENESA

Son tan elegantes confeccionados los sombreros de esta casa y de tan exquisito gusto, que se recomiendan por sí solos y no hay nada igual entre la calidad y precio. "Vista hace fe". LA VIENESA NEPTUNO NUM. 38. TELF. A-7031 38412 31 ag

REALIZACION DE BICICLETAS A PRECIOS MUY REDUCIDOS

Accesorios para las mismas y para máquinas de coser. Taller de Reparaciones. Ramón Sánchez.

"EL PEDAL" AGUACATE 50 C 8001 15 d 26

MISCELANEA

DEPARTAMENTO DE COLCHONETAS, COLCHONES, COJINES, ETC.

De todos estos artículos presenta "El Encanto" la más extensa y flamante variedad.

A los precios más módicos.

Colchonetas, surtido completo de tamaños y calidades, desde $1.80.

Colchones, de varias clases, altos y bajos, desde $7.00.

Edredones ("confortables") de seda, un gran surtido.

Cojines de cretona, de otomano, de seda, bordados, de terciopelo... Desde $1.50.

Cestos de mimbre para ropa usada, para viaje y otros usos, en todos los tamaños y formas, desde $1.75.

Mosquiteros de punto y de muselina, en todos los tamaños, desde $1.50.

Mosquiteros con aparato, en varias formas y tamaños, desde $5.00.

Mosquiteros sueltos, para aparatos, en todos los tamaños, desde $5.00.

Mosquiteros sueltos, para aparatos, en todos los tamaños, desde $2.50.

AVISOS RELIGIOSOS

JESUS NAZARENO

PARROQUIA DE MONSERRATE

A partir del domingo 6 de septiembre todos los domingos primeros de mes habrá misa cantada en su Honor a las nueve. 38951.—6 Sp.

CAPILLA DE LOS PP. PASIONISTAS

Ntra. Sra. de la Caridad

En preparación a su fiesta el día 5, Sábado, comenzarán solemne triduo. Hora del acto religioso las 5 de la tarde. El día 7 a la misma hora preces del Triduo y solemne Salve. El día 8 a las 7 misa de comunión general. A las 9 misa solemne con orquesta. Predicará el P. Servando de S. Lucas Evangelista C. P. Por la tarde a las 5, el acostumbrado Acto Religioso en las solemnidades de la Stma. Virgen. 38759.—7 Sp.

PARROQUIA DEL ANGEL

Apostolado de la Oración

El domingo 6 a las 8 a. m. tendrá lugar la comunión reparadora. A las 9 a. m. misa solemne con exposición del Smo. y sermón. 38772.—6 Sp.

PARROQUIA DEL SANTO ANGEL CUSTODIO

Asociaciones Ntra. Sra. de la Caridad del Cobre y Adoración Nocturna

Monseñor Francisco Abascal y las Directivas de la Asociación de Nuestra Sra. de la Caridad del Cobre y Adoración Nocturna, tienen el honor de invitar a los asociados y devotos a los solemnes cultos que en honor de la Excelsa Patrona de Cuba, se celebrarán en la Parroquia del Santo Angel Custodio.

Los días 5, 6 y 7 Solemne Triduo a las 7 1|2 p. m. Ocuparán respectivamente la Sagrada Cátedra:

El Muy Ilustre Provisor y Vicario General Dr. Manuel Arteaga, Gobernador Eclesiástico de la Archidiócesis de la Habana.

Rvdo. Padre Fray Antonio Melo, de la Seráfica Orden de San Francisco.

Rvdo. Padre Fray Isidoro Ruiz, de la Orden de Predicadores.

DIA 8

A las 8 a. m. Misa de Comunión General e imposición de medallas.

A las 9 a. m. Misa Solemne a gran orquesta. El Sermón estará a cargo del Rvdo. Padre Francisco Asencio, S. J.

DIA 9

A las 8 1|2 a. m. se celebrará una Misa por las Socias fallecidas. 38662—8 st.

IGLESIA PARROQUIAL DE JESUS, MARIA Y JOSE

Fiesta a la Stma. Virgen de la Caridad costeada como en anteriores años por la distinguida dama Sra. Ana Teresa Argudín de Alfonso.

El día 8 del corriente mes a las 9 a. m. fiesta a la Patrona de Cuba con gran orquesta dirigida por el maestro Pastor. El sermón está a cargo del elocuente orador Fray José Vicente, Superior de los C. D. Invitan a estos cultos.

El Párroco. 38667.—7 Sp.

SANTUARIO E IGLESIA PARROQUIAL DE REGLA

Programa de las fiestas que se celebrarán en honor de Ntra. Sra. de Regla.

El sábado, día 29 del actual a las 6 p. m. se izará la bandera de la Virgen con repiques de campanas y voladores.

El domingo, día 30 del presente mes [illegible] la Novena con Rosario, Letanías cantadas, Rezo de la Novena y Cánticos a la Virgen.

El lunes día 7 de Septiembre a la terminación de la Novena, Salve Solemne.

El martes día 8 de Septiembre a las 9 a. m. la Misa Solemne a toda orquesta. Ocupará la Sagrada Cátedra un R. P. Carmelita.

El domingo día 13 de Septiembre a las 9 a. m. Misa Solemne de octava a toda orquesta y sermón por un R. P. de la Compañía de Jesús. Por la tarde a las 5 y media, Rezos y Cánticos a la Virgen y la Procesión por las calles del Pueblo acompañada por dos grandes bandas de música y el Cuerpo de Bomberos de dicho pueblo.

Pbro. Rosendo Méndez. Cura-Párroco. 37703.—7 Sep.

AVISOS

A LOS BANCOS EN GENERAL

Con fecha 24 de noviembre de 1924, El dueño del Ingenio Dulce Nombre entregó al señor Sebastián Alvarez un check intervenido y firmado por el Banco The Bank of Comerce por valor de 353.60 cuyo check fué endosado a mi nombre y enviado con un sello rápido el día 3 de diciembre del mismo año el que no ha aparecido. Lo que hago público para general conocimiento. San Francisco número 7. Jacinto Valls. Matanzas. C6026 30d-25

ALQUILERES

CASAS Y PISOS

HABANA

PROPIO PARA MATRIMONIO O dos caballeros en el mejor lugar del Malecón, departamentos de sala, recibidor, cuarto, cocina y baño, elevador a todas horas y muebles si se desea. Para informes: Teléfono A-0298. 38976.—7 Sp.

SAN NICOLAS, 171, BAJOS

Se alquilan estos espaciosos bajos, compuestos de sala, saleta, tres habitaciones y demás servicios. Informa Sr. Alvarez, Mercaderes 22, altos. El papel dice donde está la llave. 39064—7 st.

SE ALQUILA EL TERCER PISO DE la casa Cuba 19 entre O'Reilly y Empedrado. Tiene sala, comedor, dos cuartos, baño completo, cocina y calentador de gas y cuarto y servicio de criado. Llave e informes Cuba 29 Dr. Remirez. 39009—8 st.

SE ALQUILA EL PRIMER PISO DE San Nicolás 66 casi esquina a Neptuno. La llave e informes en La Casa de Enrique. Neptuno 74. Teléfono M-6761. 39044—7 st.

LOCAL. SE CEDE EN LA MEJOR cuadra de Belascoaín. Bonito frente y buen fondo, módico alquiler y buen contrato. Informa directamente señor Benítez. Fernando Quiñones 7, Habana, de 12 a 2. 39016—7 st.

BUENA OPORTUNIDAD

Gran almacén en el mejor punto comercial. Se cede un espléndido local para almacén, con armatostes y enseres, situado en la calle Aguacate, próximo a Muralla, módico alquiler y largo contrato. Para informes diríjanse a Walter Heymann. Banco Comercial de Cuba. Aguiar No. 73. 39051—7 st.

PARA OFICINAS FRENTE A OBRAS PUBLICAS

Se alquila un gran local para oficina, con servicio independiente. Cuba, número 81, altos, esquina a Sol. Informan en la misma, señorita Saavedra. Telf. A-4005. 38981—7 st.

SE ALQUILAN LOS HERMOSOS Y ventilados altos de la casa nueva Basarrate 16 entre Neptuno y San Miguel, compuestos de sala, saleta, tres grandes cuartos, baño intercalado con todos los aparatos, comedor al fondo; calentador y cocina de gas; agua abundante por motor. Cuarto y servicios de criados. Puede verse todos los días de 1 a 5 pidiendo las llaves en San Miguel 300 altos y para más informes al Tel. A-4374. 39056—8 st.

SE ALQUILA

La casa Villegas 76 entre Muralla y Teniente Rey. Los bajos están desocupados, pero se alquila también toda la casa, tratando antes sobre condiciones si es para establecimiento. Puede verse e informes en la misma, que está la llave calle 17 No. 29 esquina a J., Vedado. El dueño. 38956—19 st.

SE ALQUILAN

Los hermosos y ventilados altos, nuevos de la casa San Miguel No. 300 entre Basarrate y Mazón, compuestos de sala, saleta, tres grandes cuartos, baño intercalado con todos los aparatos, comedor al fondo, calentador y cocina de gas, agua abundante por motor, cuarto y servicios de criados. Puede verse todos los días de 1 a 5 p. m. y para más informes Teléfono A-4374. 39057—8 st.

LOCAL PARA COMERCIO EN LA CALLE DE BELASCOAIN NUMERO 5

con 1.200 metros y también otro de 230 metros en Industria 118. Informan en la misma. Tel. A-9343. Primer piso. 39034—12 st.

SALUD, 158

esquina a Oquendo se alquilan los altos primero y segundo piso, con sala, saleta, dos habitaciones, baño intercalado, cocina gas a dos cuadras del Colegio La Salle. La llave en la bodega. Informes: Pocito 32. 38948—14 st.

GERAPIA 48. SE ALQUILA PARA café o cosa análoga. Tiene cantina, refrigerador, caja contadora, 14 mesas, cielo rasos, etc. Llave e informes en frente. Casa de huéspedes El Prado. 39089—7 st.

SE ALQUILAN LOS BONITOS ALtos de Basarrate casi esquina a Neptuno. La llave en la bodega. Informes M-2040. 39092—8 st.

EN $75 SE ALQUILA EL PISO PRINcipal de la casa Concordia 148 casi esquina a Oquendo, amplio y fresco Tiene sala, saleta, tres habitaciones, baño intercalado y cocina. La llave en los bajos. Informan en Concordia No. 190. Teléfono U-3020. 39074—7 st.

CASITA INDEPENDIENTE

Para matrimonio modesto $38. Aguilera y Manrique. Habitaciones a personas de orden. Frade Veranes. Teléfono A-1415. 39082—7 st.

SAN NICOLAS 199, SE ALQUILA el segundo piso, se compone de sala, recibidor, 3 cuartos grandes y 1 chico, baño intercalado con agua fría y caliente, comedor al fondo, cocina de gas, servicio para criados; nunca falta el agua. Informes en los bajos. Teléfono M-3568. 39005—12 st.

Se alquila la casa Obrapía No. 58, con 15 varas de frente por cuarenta de fondo. Se compone de dos plantas. Precio $280. Informa el señor Fraga. Compostela y Muralla, Café. Ved la casa de 9 a 11. 37436—10 st.

SE ALQUILA EL PRIMER PISO DE la casa Sitios. 17, sala, saleta, tres cuartos y servicios sanitarios. Informan en la misma. 38401.—9 Sp.

COMERCIANTES

En Paula y Habana, con frente a dos calles, se alquila un local de 400 metros cuadrados, propio para un almacén, depósito de mercancías u otras cosas. Se da un buen contrato (su alquiler es módico). Informan en Paula y Habana, bodega. Teléfono A-6543. 37168.—9 Sep.

SE ALQUILAN LOS ALTOS DE CARmen 23 entre Monte y Tenerife. 4 habitaciones, sala y comedor. Informes en los bajos. 38460—9 st.

SAN NICOLAS 215-A, SE ALQUILA el piso principal, con sala, comedor, dos habitaciones, baño completo y cocina de gas. Las llaves en la carnicería. Su dueño, teléfono A-3551. 38935 7 sp

ALQUILERES DE CASAS

ROMAY NUMERO 25

A media cuadra de Monte, se alquila el primero y segundo piso altos, compuestos de sala, recibidor, 4 habitaciones, comedor al fondo, baño intercalado completo, cocina de gas y servicio de criados. La llave en Infanta y Santa Rosa, barbería. Informes Librería Albela. Belascoaín 32 B. Teléfono A-5893. 38328—10 st.

SE ALQUILAN MERCED, 10, ESquina a Cuba, dos grandes locales, propios para comercio, con pisos de granito y sin columnas. La llave en la barbería. Informes: Virtudes, 7. Teléfono M-7704. 38582.—8 Sp.

SE ALQUILAN LOS ALTOS DE Consulado 40, casi esquina a Genios. La llave en los bajos. Informes en el teléfono F-O-7808. Marianao. 38565.—7 Sp.

SE ALQUILAN

los bajos de la moderna casa San Lázaro, 221, entre Escobar y Gervasio. Se componen de sala, cuatro cuartos, comedor, baño intercalado, cocina etc. Alquiler $90. La llave en los altos e informes Morro 3. 38094 6 sp

SE ALQUILA EL COMODO Y BIEN situado piso bajo de Consulado 24, entre Prado y Genios, con zaguán, sala, saleta, comedor, tres amplias habitaciones para familia, baño completo, cocina de gas y criolla, agua caliente, cuartos y servicios para criados. Informa en la misma el portero. 38154.—15 Sp.

SE ALQUILA PASAJE DE UPMAN, número 19, altos, a una cuadra de Infanta, tiene sala, comedor, tres cuartos, baño intercalado y agua abundante. La llave en la bodega de al lado. La dueña: Zulueta, 71. Depto. 33. 38773.—11 Sp.

SE ALQUILA LA CASA GLORIA 201 con sala, comedor y tres cuartos. Está cerca del Mercado Unico. Informan Monte 103. 38930—8 st.

SE ALQUILAN LOS ALTOS DE ESquina situados en Desagüe y San Carlos, propios para una familia de gusto, compuesto de tres cuartos, sala, comedor, baño y dos servicios. La llave en los bajos por San Carlos. Informa: S. Rodríguez. Zanja y Espada, Café. Tel. U-1307. 37967—13 st.

DESEA VIVIR UNA CASA FRESCA? En Cerrada del Paseo número 1, alquilo la más fresca de la Habana. Sala, saleta, comedor al fondo, servicio de criados, cinco habitaciones amplísimas. Informan, A-4131. Precio $85.00. 38753 8 sj

CASA MODERNA, MUY BIEN DEcorada, con tres habitaciones, sala, comedor, cuarto y servicio criada etc., se alquila en Neptuno 167, entre Escobar y Gervasio, primer piso interior. La llave en los bajos. Informes: "La Casa Grande". Teléfono M-7944. C8393.—3d-4

SE ALQUILA UN SEGUNDO PISO, nuevo, con sala, comedor, 3 habitaciones, cuarto baño moderno, cocina de gas, completamente fresco. Véalo se convencerá, acera de brisa, en la bodega. Informan Jovellar esquina a San Francisco. Tel. U-2628. 38739 6 sp.

SE ALQUILA ANIMAS 177-A, BAJOS, compuesta de sala, saleta, tres habitaciones, cocina y servicios. Informes: Ramón G. Fernández. Taller de maderas de Buergo, Alonso y Compañía. Infanta número 47. Teléfono U-1157. 38980.—12 Sp.

SE ALQUILA VIRTUDES 162, ALtos, casa compuesta de tres habitaciones, sala, saleta, baño completo y cocina de gas. Informes: Ramón G. Fernández. Taller de maderas de Buergo, Alonso y Compañía. Infanta, número 47. Teléfono U-1157. 38979.—12 Sp.

SE ALQUILAN UNA CASA MODERna altos con sus servicios modernos con tres habitaciones con balcones a las dos calles y sala y comedor. Carmen y Tenerife. 38989.—7 Sp.

APARTAMENTOS BASARRATE

PARA PEQUEÑAS FAMILIAS

Recibidor, alcoba y lujoso baño privado. Servicios de alumbrado y teléfono. Comidas a su vivienda. Confortables y ventilados. Visítelos y seleccione el suyo. Quedan pocos disponibles. San Rafael 246, entre Basarrate y Mazón, una cuadra de Infanta. 38997.—9 Sp.

SE ALQUILA LA CASA

San Rafael No. 293, bajos, loma de la Universidad, mucho fresco, y mucha agua, con sala, recibidor, 3 cuartos, comedor, baño y espléndida cocina de gas, cuarto y servicio de criados con entrada independiente. La llave en los altos. Informan en el F-2114. 38327—13 st.

ALQUILO LOCAL APROPIADO PAra almacén. San Isidro 74, una cuadra de muelles y estaciones de ferrocarriles. Local nuevo. Módico alquiler a firma de garantía. Informan en la misma o en Villegas 81. Tel. M-7493 38867—11 st.

SE ALQUILAN LOS ESPLENDIDOS y ventilados altos, con habitaciones además en el cuerpo de la azotea de Zulueta 36 F. Daran razón en Zulueta 36 G. 38868—13 st.

PROXIMOS A REINA. SE ALQUIlan los altos de San Nicolás 162, para matrimonio o corta familia; con sala, comedor, dos habitaciones, baño y cocina de gas. Más informes Teléfono A-0420. 38882—7 st.

SE ALQUILA EL BAJO DE MALOja 190 entre Marqués González y Oquendo con sala, comedor, tres habitaciones y servicios. Precio $50.00 Informa la encargada. 38864—6 st.

SE ALQUILAN LOS ALTOS DE MIsión y Economía, dos cuartos, sala y comedor, servicios. Tel. M-1759. 38897—6 st.

NEPTUNO 142

Entre Lealtad y Escobar se alquila el primer piso recién construído, con detalles de lujo y confort. Se compone de sala, 4 habitaciones, baño intercalado completo y lujoso, closed, comedor, cocina y servicio para criados. Precio último, para inquilinos estables y que cuiden la casa $195. La llave e informes en los bajos, almacén de víveres finos Casa Paquito. C 8388—5 d 4

AL COMERCIO

Próximo a desocuparse la planta baja de Tejadillo 18 entre Habana y Aguiar, se alquila. Se compone de un salón-nave con columnas de hierro, piso granito. Lujosa superficie 350 metros. Propio para comercio, oficinas de vapores, comisiones, seguros, clínica, profesional o tienda de lujo. Puede verse horas hábiles. Dueño: Avelino Cacho Negrete. Amargura 74, bajos. 38881—6 st.

SE ALQUILAN EN $75 LOS BAJOS de Virtudes 100, sala, saleta, 3 cuartos, llaves café esquina a Lealtad. Dueño: I-2450. 38328—9 st.

SE ALQUILAN LOS MODERNOS Y frescos altos primer piso de San Miguel 69 esquina a Manrique, tres habitaciones, sala, saleta y comedor, alquiler $90 mensuales. También se alquila el segundo piso con tres habitaciones, sala saleta y comedor, cuarto para criados, muy fresca y de construcción moderna. La llave en los bajos. 38686—6 st.

PRADO 44

Se alquilan los espaciosos altos de esta céntrica casa. La llave en los bajos. Informan en O'Reilly 39, bajos 38674—17 st.

JESUS MARIA 122 ALTOS Y BAJOS propia para familias, hospedaje o pequeña industria por tener un salón de 36 metros cuadrados, acabada de pintar y se da barata. Puede verse y tratarse con su dueño de 8 a 11 y de 2 a 5. C 8361—8 d 3

ALQUILERES DE CASAS

EN POCITO 42, CERCA DEL COLEgio La Salle, se alquilan unos hermosos altos, interiores, muy ventilados sus servicios a la moderna, independiente, precio módico. 38577.—6 Sp.

MALOJA 146, ENTRE ESCOBAR Y Lealtad, se alquila casa con sala, comedor, tres cuartos, baño y cocina. La llave en la bodega. Informan: A-2418. 38425.—6 Sp.

SE ALQUILAN PARA CORTA FAMIlia, los hermosos bajos de Corrales, número 255, casi esquina a Rastro, con abundante agua a todas horas. La llave en la bodega de la esquina. 37519.—6 Sep.

SE ALQUILAN LOS ALTOS

de San Miguel No. 210 B entre Belascoaín y Lucena compuestos de sala, comedor, tres cuartos, cocina y servicios sanitarios y un cuarto en la azotea. La llave en el No. 210 A, bajos. Informan en O'Reilly 11. Departamento 203. 38367—9 st.

CAMPANARIO 43, ENTRE VIRTUdes y Concordia, se alquilan los altos con sala, saleta, comedor, siete grandes cuartos, baño intercalado, cocina, cuarto y baño de criados. La llave en los bajos. Informan: A-2418. 38426.—6 Sp.

SE ALQUILAN LOS ALTOS

de Merced 54, compuestos de sala, saleta, tres cuartos, comedor al fondo, baño, cocina de gas y servicio de criados. La llave en los bajos. Informan O'Reilly 11, Departamento 203. 38356—9 st.

COLON, ENTRE SAN LAZARO Y Aguila, se alquila bonita casa con sala, saleta, comedor, tres cuartos, baño y cocina. La llave en los bajos. Informan: A-2418. 38427.—8 Sp.

SE ALQUILAN LOS BAJOS DE CONcordiacordia 12 entre Aguila y Galiano. Son propios para establecimiento comercial. Precio $110. Las llaves en el segundo piso. Para informes García Tuñón. Aguiar y Muralla. Teléfono A-2856. 38699—7 st.

CONCORDIA 19. ESPLENDIDOS ALtos, sala, saleta con entrada independiente, 4 cuartos, baño calentador, comedor al fondo, cocina, cuarto, servicios criados. Informan San Lázaro No. 69, altos. 38475—11 st.

SOLICITO CASAS PROPIAS PARA alquiler de habitaciones, dando las garantías necesarias para el pago del alquiler. Diríjase al Sr. González. San José No. 7, segundo piso. Teléfono M-3278. 38284—10 st.

ZULUETA 38. ENTRE TENIENTE Rey y Dragones. Se alquilan los bajos de esta casa de construcción moderna. La llave y demás informes en Prado 111, de 7 a 12 de la mañana y de 2 a 6 de la tarde. 38325 9 sj

ALQUILAMOS

Unos frescos y cómodos altos, acabados de fabricar, casi esquina a los Cuatro Caminos, en Monte 213. Informan en La Peletería La Moda. Galiano y San Rafael. Tel. A-6240. 38648—10 st.

CERCA DE BELASCOAIN

Se alquilan los lujosos altos de la letra H y bajos de la letra C., de San José 124, entre Lucena y Marqués González, con sala, saleta, tres habitaciones, salón de comer, cuarto de criado y doble servicio sanitario con calentador. Informa Sr. Alvarez. Mercaderes 22, altos. El papel dice donde está la llave. Al piso alto no le falta nunca el agua. 38709—6 st.

1.600 METROS DE SUPERFICIE

Se alquila en el punto más comercial de la ciudad, propio para una gran tienda y almacén de mercancías de cualquier giro. Informan: G. Rodríguez y Ca. Obrapía, 16, esquina a Mercaderes, teléfono A-2260. 38589 10 sp

ALQUILO, EN MALECON

casi esquina a Perseverancia y en San Lázaro 254, hermosos apartamentos, acabados de fabricar. Pueden verse a todas horas. Servicio de elevador día y noche. Precios: Malecón $135 y $140. San Lázaro $120. Dos meses en fondo o fiador. Informes Teléfonos M-4347. A-5298. 37471—25 st.

SAN MIGUEL 186, ALTOS, SE ALquila una habitación con vista a la calle y otra interior, ambas muy confortables y espaciosas. Se da comida si lo desean. Solamente a personas de moralidad. 38203—6 st.

Se alquila: Luz 96, bajos, casi esquina a Egido, con sala, comedor, 2 cuartos, servicios y buen patio. La llave e informes en los altos. Teléfono M-9301. 38230—6 st.

SE ALQUILA UNA CASA EN EL nuevo edificio situado en Manrique, San Lázaro y Malecón. Tiene recibidor, sala, 4 cuartos dormitorios, magnífico cuarto de baño, con agua fría y caliente, comedor y cocina, cuarto de criado con su servicio. Muy fresca. Precio módico. Elevador día y noche. Informan San Ignacio 10. Teléfono A-6249. Puede verse a todas horas. 37793—12 st.

SE ALQUILA LA HERMOSA CASA Suárez 116 A, compuesta de altos y bajos, cada planta, tiene sala, saleta, 4 cuartos, servicios de criados, baño intercalado, cocina de gas y servicios sanitarios completos, Alquiler cada planta por separado $70. Informan: Teléfonos A-4358. M-6263. Altos botica Sarrá. 38486—8 st.

GLORIA 25. SE ALQUILAN BAJOS Sala, saleta, tres cuartos, cuarto baño, cocina gas $65. Se exigen referencias. 38501—6 st.

EN SAN JOAQUIN, ENTRE ESTEvez y Universidad, se alquilan casas nuevecitas con sala y saleta decoradas, tres cuartos, baño intercalado, cocina de carbón, gas y electricidad. Teléfono M-1115. 38421.—9 Sp.

SE ALQUILA EN ESTRELLA 157, 157, altos esquina a Escobar, casa nueva para corta familia. La llave en los bajos. Informan Leiva y García. Muralla 111. Teléfono A-7468. 38061—7 st.

DAMAS 19. A MEDIA CUADRA DE la Secretaría de Obras Públicas y de todos los tranvías. Sala, saleta, recibidor y cinco cuartos, baño intercalado y servicios de criados. Renta 70 pesos. Llave en los altos. Informes: Teléfono F-5100. 38345—6 st.

SAN LAZARO No. 498

Entre L y M., a media cuadra de la Universidad, se alquila espaciosa casa compuesta de sala, espléndido comedor, tres grandes cuartos, cocina y servicios, con instalación de gas. La llave en la bodega de la esquina. Informes Librería Albela. Belascoaín No. 32 B. Tel. A-5893. 38188—8 st

SE ALQUILAN DOS LOCALES PARA establecimiento de ferretería, locería, efectos eléctricos, sedería, peletería, sombrerera o sastrería. Avenida Menocal 113. Tel. A-1364. 37803—12 st. 37751—1 sp.

SE ALQUILA UN ELEGANTE Y COmodo piso acabado de construir, precioso, vista a la mar, espléndido baño con agua caliente y fría. Aguiar tres y medio, esquina a Peña Pobre. 37586.—6 sept.

Se alquila la planta baja con 350 M2 de la casa Plácido 16 (antes Bernaza), propia para almacén, por su ventilación y claridad, con patio cubierto. Informes en la misma. 37994—8 st.

ALQUILERES DE CASAS

LOCAL PARA COMERCIO EN LAMPARILLA 19

entre Aguiar y Cuba con 280 metros, se alquila en módico precio. Informan Manzana de Gómez 260. Teléfono A-2021. De 10 a 12 y de 3 a 5 37534.—6 sept.

Se alquilan en la casa de nueva construcción situada en San José números 152 y 152 A. Seis casas sin estrenar las que se componen de sala y saleta bien decoradas, 3 amplias habitaciones con lavabo de agua corriente, doble servicios y cuarto de criada, en las mismas informan. 36777—6 st.

ANIMAS 104

Se alquilan los altos y bajos de dicha casa, compuestos de sala, comedor, 3 cuartos y demás servicios teniendo el alto un cuarto más en la azotea. Informa Sr. Alvarez. Mercaderes 22, altos. El papel dice donde está la llave. 38768—6 st.

EN RICLA 27 A (ALTOS DEL ALmacén de paños El Navío) se alquila el entresuelo. Es propio para abogado o médico. Tiene servicios sanitarios. Precio $55. Para informes García Tuñón. Aguiar y Muralla. Teléfono A-2856. 38704—7 st.

Se alquilan los espléndidos bajos de la casa calle Neptuno No. 307, entre Mazón y Basarrate, compuesta de saleta, tres grandes cuartos, baño intercalado, comedor al fondo, cuarto de criados con sus servicios. La llave en la carpintería de la calle Neptuno entre Infanta y Basarrate. Informan en los Teléfonos: M-8379 y A-2919. 38915—6 st.

MANZANA DE LUZ

Oficios 35, se alquila un local propio para almacén o lo que convenga. Da frente a la Alameda de Paula con sus hermosos portales, muy cómodos para descarga. La llave en la barbería. Informes Prado 21, altos. 38743—13 st.

CAMPANARIO 48, BAJOS, ESQUINA a Virtudes, moderna, se alquila, compuesta de sala, comedor, recibidor, 4 habitaciones 2 baños y cocina, todo moderno. La llave en la bodega de en frente. Informes Neptuno 106. 38925—8 st.

SE ALQUILA EL SEGUNDO PISO de la hermosa casa Calzada del Monte 36 entre Aguila y Angeles. Tiene espléndida sala, recibidor, 4 habitaciones, baño intercalado completo, gran comedor, cocina y servicios de criados. Todo decorado. Informan Monte No. 103. La Democracia 38928—8 st.

SAN RAFAEL, 117, Y GERVASIO

Se alquila un lindo alto, con todo moderno, esquina de fraile, con sala, saleta, 2 cuartos, baño intercalado, cocina y servicios. La llave en la bodega. Se puede ver a todas horas. 38912—7 st.

COMODA Y BARATA CASA

Se alquila en la calle de Agustín Alvarez No. 3, a una cuadra del Nuevo Frontón y dos de Belascoaín, con sala, saleta, tres habitaciones y demás servicios. Informa Sr. Alvarez. Mercaderes 22, altos. El papel dice donde está la llave. 38706—6 st.

LOMA UNIVERSIDAD, LA MEJOR cuadra, San Lázaro 484, bajos, entre M y N, portal, sala, saleta, cinco cuartos, comedor, baño completo, cocina, cuarto criado y servicio 140 pesos. Inform en la misma de 10 a 6. Si necesita garage al lado Edificio Andino. 38812.—7 Sp.

SE ALQUILAN LOS ALTOS DE LA casa calle Aguacate, número 58, casi esquina Obispo. Informes en la Francia. Obispo y Aguacate. 38801.—6 Sp.

SAN RAFAEL 161, SE ALQUILAN estos altos con sala, comedor, tres cuartos, cocina y baño. La llave en la bodega. Informes: Teléfono A-6420. 38776.—7 Sp.

SE ALQUILAN LAS CASAS CONSUlado 7 y 9, acabadas de construir con vista al paseo de Prado. Informes en la misma. 38777.—7 Sp.

ACOSTA 83, FRENTE A BELEN, para casa de huéspedes, con 9 habitaciones y servicios en cada una se alquila. La llave en la fábrica de Picota. 38778.—6 Sp.

ALTOS DE MISION

Se alquilan los altos de Misión 5, derecha, con sala, comedor, dos habitaciones y demás servicios. Informa señor Alvarez. Mercaderes 22, altos. El papel dice donde está la llave. 38707—6 st.

ALQUILO UN SOLAR CON 1.300 metros cercado, con varios cuartos a 20 metros de Infanta, propio para depósito. Julio Gil. Teléfono F-O-7789. 38836.—11 Sp.

Propia para establecimiento se alquila la planta baja de esquina Jesús María 47, con 200 metros cuadrados. Informes Teniente Rey 30. 38789 11 sp

SAN MIGUEL 59, SE ALQUILA UN piso 3o. 3 habitaciones, sala, comedor, bien ventilado, agua abundante en los bajos izquierda, dan razón alquiler 70 pesos. 38802.—6 Sp.

ALQUILO CASA LEALTAD 151, entre Reina y Salud, sala, comedor y tres habitaciones. Llave bodega Lealtad y Reina. Dueño: B, 242, entre 25 y 27. Vedado. F-4147. 38810.—6 Sp.

SE ALQUILA LA CASA VIRTUDES, número 77, casi esquina a Galiano, propia para lechería, dulcería o cualquier establecimiento análogo. Informan C. Pérez. Sa Miguel úmero 112, bajos. Para verla de 8 a 10 a. m. y de 12 a 3 p. m. Teléfono A-9660. 38849.—6 Sp.

SE ALQUILAN LOS MODERNOS Y ventilados altos de Manrique 117, frente a la Iglesia, tiene recibidor, sala, cuatro grandes habitaciones, saleta de comer y doble servicio. La llave en el 119, tintorería. Informes: Línea, 85, esquina a 4. Teléfono F-5100. 38369.—9 Sp.

SE ALQUILAN LOS ALTOS DE LAS casas Corrales 241 y 245, próxima al Mercado Unico. Tiene sala, comedor y dos cuartos cada uno. Informan en Monte 103. 38927—8 st.

AAGUIAR 41, ALTOS, PROPIA PAra oficina. Sala, comedor y tres cuartos. La llave en los bajos. Informes Teléfono F-5100. Renta $70. 38344—6 st.

MONTE 146 SE ALQUILA CON ALtos al fondo, propia para establecimiento. Informan Tel. A-6240. 38265—6 st.

VEDADO

VEDADO, 17 ESQUINA A D. SE ALquilan los frescos y cómodos altos, situados sobre el fondo de la casa, con entrada independiente. Propios para poca familia. En la misma informan. 39026—14 st.

EN EL VEDADO, SE ALQUILAN EN $65 los nuevos y modernos altos del Pasaje Crecherie 39 entre 21 y 23. Sala, saleta, tres cuartos, bien ventilados, buen baño completo y moderno. La llave en el 23, altos. 39052—7 st.

VEDADO

Se alquilan los altos de la casa calle I esquina de la calle Nueve, entre Línea y Calzada, sala, tres cuartos, baño intercalado, comedor al fondo, cuarto y servicio de criada, terraza y cocina de gas. Informes en la misma. 39031—7 st.

ALQUILERES DE CASAS

Vedado. Primera casi esquina a C. altos amplios, recién construídos con balcón corrido, sala, recibidor, cuatro cuartos, baño moderno, comedor espacioso, hall, cocina de gas, pantry, cuarto y servicios sanitarios y de criados. Llave al lado. Informes F-1288. 38965—11 st.

VEDADO, SE ALQUILA EN 55 PESOS casa moderna calle 18, número 29-B, entre 15 y 17, de sala, saleta, 3 cuartos, cuarto baño, azotea, demás comodidades. Informan: teléfono A-7491, de 10 a 12 de 3 a 5. Llave al lado. 38992.—8 Sp.

SE ALQUILA EN LA CALLE G ENtre 13 y 15, Vedado, una casa con sala, comedor, cinco cuartos, cuarto y servicio de criados, cocina, baño y demás servicios, con jardín y corredor a dos calles, en lo mejor del Vedado, en 80 pesos. Informan teléfono M-1382. 38945 10 sp.

Se alquilan los altos, acabados de construir de la casa calle 8 no. 11 entre 21 y 23. Se componen de sala, tres cuartos, comedor, baño intercalado completo, cuarto y servicio para criados. Informan Manrique 89 38510—6 st.

SE ALQUILA LA PLANTA ALTA de la casa calle Once No. 49 entre 10 y doce, Vedado, compuesta de terraza, sala, comedor, 4 cuartos, baño intercalado completo, cuarto y servicios de criados y garage. Alquiler $125.00 mensuales. 38536—7 st.

Se alquilan en el Vedado dos chalets acabados de fabricar, uno en Línea y otro en 13, los dos entre H e I, como casas modernas están dotados de toda clase de comodidades y con garage para dos máquinas cada una. Otro chalet en la esquina de 10 y 15, Vedado, de moderna construcción y acabado de pintar. Otro más chico en Tercera entre E y F, Vedado, muy cómodo y fresco con vista al mar. Altos en casa moderna calle F entre Tercera y Quinta, Vedado, con sala, saleta, comedor, cuatro habitaciones, servicio intercalado y servicio de criados. Informan en la Manzana de Gómez, Departamento 252. 37543.—11 sep.

SE ALQUILAN LOS BAJOS DE LA casa de moderna construcción situada en la calle 27 entre A y Paseo. Se componen de portal, sala, comedor, 3 cuartos, cuarto para criados, doble servicio sanitario y baño moderno. Precio $85. Para informes García Tuñón. Aguiar y Muralla. Teléfono A-2856. Las llaves en el piso de al lado. 38564—7 st.

SE ALQUILAN LOS ALTOS DE LA casa de moderna construcción, situada en la calle 27 entre B y C., Vedado. Se componen de sala, comedor, 4 cuartos, cuarto para criados, doble servicio sanitario, baño moderno. Las llaves en el piso de al lado. Precio $80.00. Para informes García Tuñón. Aguiar y Muralla. Tel. A-2856. 38703—7 st.

CASAS DE ESTILO ESPAÑOL DEL TIEMPO DEL RENACIMIENTO

Acabadas de edificar, se alquilan cuatro casas que ocupan la cuadra completa, de 27, entre 4 y 6, construídas con la mayor pureza en el precioso estilo Renacimiento Español. Todo en las mismas, desde los más insignificantes detalles arquitectónicos hasta la clase de vegetación de sus jardines se ha ajustado rigurosamente a este estilo lleno de encanto, tan en boga hoy en California. En el interior también se ha procurado el reunir a todas las posibles comodidades y agrados la mayor belleza y refinamiento del aspecto. Cada casa se compone de planta alta y baja, perfectamente independientes y que se alquilan por separado. Los pisos constan de los siguientes departamentos: pequeño pórtico de entrada exclusivamente para resguardar y proteger al que llegue del sol o de la lluvia mientras espera que le abran, vestíbulo, sala, portal, del lado de la brisa, y a la sombra completamente privado, construído en el estilo de serre francesa, es decir: que puede usarse o todo abierto como un portal corriente, o cerrado completamente de cristales transparentes, en los días de viento, de frío o de lluvia, y que constituye por tanto un verdadero saloncito de confianza, apropósito para ser arreglado con mimbres, palmas, pájaros o sease esos lugares encantadores donde "estar en casa," a lo que los arquitectos americanos llaman "sun parlors". Tiene además cada piso 4 cuartos, todos a la brisa, hall y un baño precioso y regio. Además de constar dichos baños de todos los aparatos y accesorios del más refinado buen gusto a la vez se ha tenido en ellos en cuenta desde los toalleros y jaboneras incrustradas hasta las repisas, espejos y ganchos de colgar; de modo que los que habiten las casas encuentran en ellas cuantas comodidades el confort moderno ha inventado para el mayor agrado de la vida y que hasta ahora nunca eran provistas en las casas para alquilar. Tienen también los pisos comedor, pantry, preciosa cocina de gas con sus calentadores, cuartos de criados con magníficos servicios y espaciosos garages con entrada por el fondo de las casas. Además de los detalles enumerados llamamos la atención de las personas interesadas para que se fijen al ver las casas en su fino decorado, en sus puertas acabadas como verdaderos muebles laqueados en el mismo tono de color que los departamentos a que corresponden, en los sobrios, pero elegantes herrajes de toda la casa, todos de bronce fino sin excepción; en que cada departamento tiene su toma corriente y su timbre eléctrico conectado a su cuadro de llamadas (el del comedor con el llamador de pie para ser usado debajo de la mesa) y por último, que se han dejado dos salidas para el teléfono de manera que se pueda usar indistintamente en el hall o en el primer cuarto. Todas estas casas están listas para entrega inmediata. Pueden verse todos los días de 10 de la mañana a 3 de la tarde, pues a esas horas mantenemos un empleado en las casas especialmente dedicado a enseñarlas. Precios y otros informes pueden obtenerse en Cuba 16, bajos derecha, o por los teléfonos A-4885 y F-O-1319. C 2919 7 d 1 sp

SE ALQUILAN LOS BAJOS DE LA casa F, número 14, entre 11 y 13, Vedado, se compone de sala, hall, 5|4 comedor, baño, 2|4 para criados y demás servicios. Tiene patio y garage. La llave el portero de "Villa Gloria". Baños y Línea, y para informes el señor Manteca. Cuba, 76, 78. 38139.—8 Sp.

SE ALQUILAN LOS ALTOS DE 17

No. 423 entre 4 y 6, Vedado. Terraza, portal, sala, 8 habitaciones, 2 cuartos de baño completos intercalados comedor al fondo, tres cuartos para criados, cocina, calentador y garage. Las llaves en los bajos. Informan en O'Reilly 11. Departamento 203. 38364—9 st.

VEDADO. SE ALQUILAN BAJOS Línea 136 casi esquina a 12, portal, sala, recibidor corrido, cinco cuartos, 2 baños intercalados completos, saleta al fondo, calentador, cocina gas, servicio criados, garage. Llave en los mismos. Informes Habana 186, altos. Teléfonos M-1541 y F-1795. 38444—6 st.

VEDADO. SE ALQUILA LA CASA sin estrenar, de dos plantas, 13 casi esquina a 12, planta baja: vestíbulo, sala, hermoso comedor, pantry, cuarto de toilet, cocina, cuarto y servicio de criados, patio, planta alta, terraza, tres hermosas habitaciones, recibidor, gran cuarto de baño y terraza al fondo. Precio $130. Informan calle C 8 Vedado, frente al parque de Villalón. Teléfono F-1260. 38322—11 st.

ALQUILERES DE CASAS

ELEGANTES ALTOS 192 CALLE C, esquina a 21, con grande sala, comedor, cinco cuartos, espaciosos, otro de criada, doble servicio, todos los adelantos y garage. Agua abundante. 38757.—13 Sp.

VEDADO. SE ALQUILA RESIDENCIA lujosa, seis cuartos, tres baños, biblioteca, zócalos caoba, agua caliente en toda la casa, jardín en cuatro costados. Informan en 6 esquina a 15 Casa Balaguer. 38860—8 st.

VEDADO, CALLE K ENTRE 9 Y 11

Se alquilan dos casas con sala, recibidor, 4 cuartos amplios, baño intercalado, tres closets, comedor grande, pantry, cocina gas cuarto criados. En segundo piso de casa de departamentos. Dos departamentos con las mismas comodidades en el tercer piso. Los cuatro departamentos con garage, cuarto y servicios de chauffeurs. Uno de los departamentos puede alquilarse sin garage. Informan Amargura 32 departamento 204. M-6047. 38448—6 st.

VEDADO, EN $275 SE ALQUILA LA espléndida casa de una sola planta calle M, número 35, entre 19 y 21 con garage y demás comodidades para una larga familia. Las llaves e informes al lado en los bajos del número 37. 38173.—10 Sp.

SE ALQUILA LA BONITA Y MODerna casa Tercera 276, entre Baños y D, con cuatro habitaciones, baño intercalado y demás comodidades. La llave al lado e informan en San Lázaro 33, teléfono A-1065. Precio 110 pesos. 38313 7 sp

SE ALQUILA CALLE 4 CERCA DE 25, casa con sala, saleta, comedor, 5 dormitorios, baño moderno, cuarto y servicio de criados. Informan M-7413 38359—8 st.

SE ALQUILA UNA CASA CHICA, nueva, muy fresca y con abundante agua $30 mensuales. Calle 15 entre 18 y 20, Vedado. 38861—8 st.

SE ALQUILA NUEVA Y FRESCA planta alta, sala, hall, siete cuartos, garage, cuarto chauffeur, demás servicios acera sombra, calle F entre 27 y 29. Alquiler rebajado $140. Teléfonos A-4358 y M-6263. 38835—10 st.

VEDADO, SE ALQUILAN LOS HERmosos bajos en la calle Quinta, 44 y medio, entre D y E, compuesta de hermosa sala, recibidor, 5 habitaciones, comedor, cuarto de baño y servicio de criados, cocina, patio y traspatio al frente, el colegio de las Dominicas y al costado el Parque de Villalón. Informan y la llave en la Calzada, 167, entre J e I. 38417.—9 Sp.

ELEGANTEMENTE AMUEBLADO, Vedado, se alquila calle C, 210, entre 21 y 23, a la brisa: precioso chalet con sala, saleta, comedor, tres dormitorios, baño, cocina y cuarto para sirvientes. Propio para corta familia sin niños. Renta 170 pesos. Puede verse de 1 a 5 p. m. Informan: F-2208 38800.—7 Sp.

LOMA UNIVERSIDAD, LA MEJOR cuadra, San Lázaro 484, altos, entre M y N, terraza, sala, saleta, cinco cuartos y uno azotea, comedor, baño completo, cocina, cuarto criado, servicio, 140 pesos. Informan en la misma de 10 a 6. Si necesita garage al lado Edificio Andino. 38592.—6 Sp.

Se alquilan los espaciosos altos de 17 entre 8 y 10, cuatro cuartos, sala, saleta, cocina de gas, buen baño, decorado, garage, agua abundante, a una cuadra del colegio de las Teresianas. Informan en los bajos. 38590 9 sp

VEDADO, SE ALQUILAN LOS FRESCOS y hermosos altos de la casa calle Línea, esquina a Seis. Para informes: llame al teléfono F-1187. 38612.—10 Sp.

SE ALQUILAN LOS ALTOS

letras B, C y D, calle Paseo entre 19 y 21 Vedado. Terraza, sala, saleta, 3 cuartos, baño intercalado completo, comedor al fondo, cocina de gas, calentador. cuarto y servicio de criado. Las llaves en los bajos. Informan en O'Reilly 11. Departamento 203. 38365—9 st.

Monte 326 altos, en la misma cuadra de Crusellas, un hermoso alto, 4 cuartos grandes, sala, saleta, buen baño con bañadera cocina y cielo raso. Es muy fresca. La llave en la Peletería. Informan Tel. I-1218. ind. 16 ag.

JESUS DEL MONTE, VIBORA Y LUYANO

CASAS BARATAS

Se alquilan $25 casas modernas, independientes en lugar céntrico, con agua abundante y compuestas de 2 cuartos, cocina, baño y patio, a dos cuadras de Luyanó, en Justicia y Enna. Las llaves en la bodega. Informes A-2465. 39042—7 st.

SE ALQUILA EN LA CALLE OCTAva entre Milagros y Avenida de Acosta. Lawton, a una cuadra del tranvía y del parque, una casa con sala, comedor, cuatro cuartos de familia, dos de criados cocina con calentador, baño completo, garage y servicio de criados, con portal y jardín al frente, en ochenta pesos. Puede verse porque se está pintando. No se admiten enfermos ni en ella los ha habido. Informan teléfono M-1382. 38944 10 sp

SE ALQUILA EN LA VIBORA, CAlle de Vista Alegre, contigua al parque Mendoza, la casa de dos pisos y sótano habitable, con sala, biblioteca, auxiliar, comedor, cocina, siete habitaciones, baños servicios de criados, lavaderos, garage, instalaciones modernas, eléctricas y de timbres, servicio de agua constante. Informan en la casita del fondo. Teléfono I-2892. 38990.—7 Sp.

EN LA PARTE MAS FRESCA DE LA Víbora, a dos cuadras de la Calzada entre los dos paraderos, Jesús del Monte y Víbora, calle Segunda 28, se alquila una gran casa moderna, compuesta de sala, comedor, 4 cuartos, cuarto de baño completo, cuarto y servicios de criados. Precio $55. Más informes en la misma. Tel. I-6969. 38870—7 st.

SE ALQUILA UNA HERMOSA NAVE acabada de fabricar, propia para una industria, Velázquez, entre Villanueva y Luco, a la espalda de la Calzada de Concha, también se alquila hermosa casa Jesús del Monte. Informan en la misma. 38619.—6 Sp.

SE ALQUILA EN 50 PESOS MENsuales una casa recién fabricada en la calle de San Francisco, esquina a Novena, Reparto Lawton, Víbora. Le pasa por su frente el tranvía. En la casa del lado está la llave y puede verse al dueño en San Rafael 75, de 11 a 1. 38642.—8 Sp.

SE ALQUILA LA CASA SANTA Emilia, número 23, con sala, saleta, tres habitaciones, cuarto de baño, cuarto y servicios de criados. Informan en J. del Monte, 693. Teléfono I-1571 y A-2458. 38330.—11 Sp.

SE ALQUILA LA CASA SAN INDAlecio, 15, altos, compuesta de sala, saleta, cuatro habitaciones, cuarto de baño, cuarto y servicios de criados. Informan en J. del Monte, 693. Teléfono I-1571 y A-2458. 38331.—11 Sp.

HERMOSA CASA SE ALQUILA EN San Anastasio 32 casi esquina a Santa Catalina, de sala, comedor y tres cuartos, con baño intercalado. La llave en la casa de al lado. Informes en Angeles 56, teléfono A-6069. 38314 7 sp

SE ALQUILA LA CASA AVENIDA de Serrano, número 91, entre Zapotes y San Bernardino, compuestra de portal, sala, saleta, tres habitaciones, baño y cocina, patio y traspatio, dos habitaciones altas con baño y cocina. La llave en la bodega de San Bernardino y Serrano. Informes: Teléfono I-1567. 38174.—6 Sp.

ALQUILERES DE CASAS

SE ALQUILA

La casa situada en Alvarado y Rivera Reparto Santa Amalia, compuesta de sala, hall, 4 cuartos, comedor, jardín, patio y traspatio espléndido cuarto de baño y garage. Por alquilarla a familia buena la damos en $50.00 de alquiler. Informan en la calzada de Concha No. 11. 38593—12 st.

VIBORA. SAN MARIANO ENTRE Calzada y Buenaventura se alquila esta amplia y fresca casa en $65. La llave e informes en el puesto de fruta Los Cubanos. 38656—8 st.

SE ALQUILA LA BONITA Y COMOda casa, Revolución letra D, entre Patrocinio y O'Farrill, Víbora. La llave en la bodega de la esquina. 38549 6 sp

SE ALQUILA SANTO TOMAS 12, un buen local propio para industria u otro giro con pisos de granito y sin columnas. La llave en la bodega. Informes: Virtudes, 7. Teléfono M-7704. 38581.—8 Sp.

EN TAMARINDO

A dos cuadras del tranvía, se alquilan preciosos altos acabados de fabricar con terraza sala, tres buenas habitaciones, comedor, hall, baño intercalado, servicio y baños para criados, agua fría y caliente. Informes en Reina 37, bajos, de 7 a 8 a. m. y de 2 a 3 p. m. Los bajos con idénticas comodidades, también se alquilan. En la referida casa. Tamarindo, casi esquina a San Indalecio. hay quien la enseña durante el día.

A $25.00

Se alquilan en Tamarindo casi esquina a San Indalecio, tres nuevas casitas con una buena sala, una buena habitación, servicio, ducha, cocina y patio. Muy frescas y cómodas. Informes en Reina 37, bajos, de 7 a 8 a. m. y 2 a 3 p. m. C7694.—Ind. 13 Ag.

CASITAS MODERNAS BARATAS

Se alquilan en Luyanó, a una cuadra de la Calzada, calle Fábrica y Herrera, acabadas de construir, de altos y bajos, con sala, comedor, tres habitaciones, baño moderno amplia cocina, etc. Llaves el Encargado allí. O'Reilly 33, altos. Tel. A-2607. 38512—6 st.

JESUS DEL MONTE EN $45.00 SE alquila casa Flores 31 D entre San Leonardo y Enamorados. Portal, sala, saleta, dos cuartos, cocina, baño y servicios. La llave al lado. Informan calle 8 No. 45 entre 17 y 19, Vedado. Tel. F-5168. 38209—8 st.

Se alquila en M. Figueroa entre San Mariano y Vista Alegre un chalet con preciosa vista al Parque de Mendoza. También se alquila otro chalet en la Víbora, calle Carmen y Luz Caballero. Informan en la Manzana de Gómez, Departamento 252. 37544.—11 sept.

FABRICA 59, FRENTE AL PARQUE se alquila en 45 pesos con sala, saleta, tres cuartos, buen baño, calentador, escalera de marmol muy fresca y moderna. Informan: San Lázaro, 31, Víbora. 38166.—8 Sp.

SE ALQUILA A SEÑORA SOLA UN cuarto sin muebles pero con luz y servicio. Está en el jardín, con entrada independiente. Informa: Benito Lagueruela, 18, Víbora. 37857.—6 Ag.

Alquilo Benavides o Blanquizar 110 altos con terraza, sala, recibidor, 3 cuartos grandes, comedor al fondo, baño moderno, decorada y moderna, a una cuadra Calzada Luyanó. Informan Malecón 6, altos. M-4336 37754—7 st.

JESUS DEL MONTE SE ALQUILA en 50 pesos la casa Luco, número 15, compuesta de sala, comedor, 4 cuartos, cocina, patio y demás servicios. Informa: Meizoso. Belascoaín 42. Teléfono M-6540. 38596.—7 Sp.

SE ALQUILA UNA CASA DE PORtal, sala, tres cuartos, cocina y un solar cercado, Fernández de Castro y C. Betancourt. Reparto Los Pinos. Informan al lado y en teléfono I-5331. 38402.—7 Sp.

Se alquilan en Victoriano de la Llama, y Concha unos altos muy cómodos con tres habitaciones y servicios. Informan en la Manzana de Gómez, Departamento 252. 37545.—11 sept.

CERRO

SE ALQUILA EN PRIMELLES Y Velarde, barrio Las Cañas, una gran esquina para establecimiento con vivienda para familia, dos espléndidos altos con sala, comedor y cuatro cuartos, cocina de gas, baño completo, todo sin estrenar. Informan en San Miguel y San Francisco, bodega. Teléfono M-3422. La llave en la misma, bajos. 38938—19 st.

SE ALQUILAN EN LA AVENIDA Blanco Herrera, (antes Palatino), número 7, a media cuadra de la Calzada del Cerro, con tranvías por la puerta, una moderna y amplia casa alta con sala, comedor, tres cuartos, cocina, cuarto de baño en 50 pesos. En el mismo edificio se alquilan dos casitas con tres departamentos y sus servicios, patio, completamente independientes y acabadas de construir en 30 pesos. Informes: I-5281. Baguer. 38806.—8 Sp.

SE ALQUILA UNA CASITA CON portal, sala y dos habitaciones, patio y sus servicios en $25 de alquiler. Informan Lawton entre Vista Alegre y Acosta. Villa Prat. 38669—6 st.

SE ALQUILA LA CASA TULIPAN 12, para familia portal, gran sala, antesala, salón de comer, cinco habitaciones, cuarto de baño completo, otro para sirvientes; zaguán para automóvil. Buen patio. Precio módico. Puede verse de 8 a. m. a 5 de la tarde. 38542 6 sp

SE ALQUILA UNA HERMOSA CAsa con sala, saleta y cuatro cuartos en la calle Zaragoza, número 55. Cerro. La llave en el 57. Informan: O'Reilly y Villegas. Café El Paraíso. Vidriera de tabacos. 38336—16 Sp.

SE ALQUILA UNA HERMOSA casa, moderna, con sala, saleta, cuatro cuartos y todos sus servicios, muy barata, cerca de esquina de Tejas calle Cruz del Padre y Velázquez. Informan esquina bodega. 36763—6 sp.

MARIANAO, CEIBA, COLUMBIA Y POGOLOTTI

SE ALQUILA UN BONITO SALON para café, Avenida 3a., esquina a 2, Reparto Buena Vista, tiene vida propia. Se venden los enseres y las mercancías. Su dueño Cine Niza. Prado 97. 38983.—7 Sp.

BUENAVISTA, FRENTE AL PARAdero del eléctrico, se alquilan cómodos altos, casa moderna, entrada independiente, terraza al frente, muy frescos, vista panorámica, cuatro dormitorios, baño completo intercalado, repostería, agua caliente, servicio criados, garage en el sótano. Renta reajustada. Informan FO-1691. 38840.—6 Sp.

SE ALQUILA EN UNA MEJOR CAlle de Columbia, una magnífica casita compuesta de sala, comedor, dos cuartos, baño, cocina, todo moderno, Mendoza, entre Calzada y Gutiérrez. Informan en frente. Almacén. 38142.—8 Sp.

VARIOS

ALQUILO CHALECITO DIEZ MINUtos de esta ciudad, portal, sala, saleta, cuatro habitaciones, cuarto de baño, cocina, gran patio con plátanos, palmas, tranvía, guaguas, frente a carretera. Lago. Reina 27. Depto. 211, A-5955, $30.00. Se vende con poco de contado. 38822.—7 Sp.

ALQUILERES DE CASAS

RUSTICA, SE ARRIENDA UNA MAGnífica finca a dos horas de la Ciudad de 17 caballerías con dos kilómetros de carretera, magníficas tierras de fondo para caña, yuca o piña. Tiene once vegas de tabaco que solamente ellas pagan la renta. Trasbordador para caña a dos kilómetros. Informa R. Valverde. Tel. F-4171. 38851—6 st.

SE ARRIENDA UNA FINQUITA EN carretera con palmar, matas frutales y plátanos. Informan Paradero Rancho Boyeros, bodega Escourido. 37964—6 st.

PUEDE ESTABLECERSE CON POCO DINERO

En la mejor y más lujosa esquina de Calabazar, en la calle principal a una cuadra de la estación y frente a la fábrica de tabacos de Hupman muy apropiada para un café y restaurant, local grande con puertas metálicas, acabado de construir, doy contrato y sin regalía, informa: Jesús Rivero. 37719.—27 Sep.

HABITACIONES

HABANA

EN LA MEJOR CUADRA DE CONSULado y una de Prado, hermoso departamento de dos piezas a la calle para familia, a más habitaciones frescas y cómodas con o sin muebles para hombres a $15 y $25. Agua abundante, luz, teléfono y llavín. Consulado 75, altos. 39067—8 st.

EL PRADO. OBRAPIA 51, CERCA del Banco Canadá. Dos habitaciones vista a la calle, con y sin servicio privado y comida a la carta desde $35 Para dos $65. Diez tickets $4.00. 39090—7 st.

SE ALQUILA UNA HABITACION espaciosa y bien amueblada con baño y servicio a matrimonio sin niños o dos hombres solos. Esmerado trato. Aguila 131, altos. 39087—7 st.

UN MATRIMONIO SOLO, ALQUILArá un cuarto o dos grandes y bien ventilados, a hombres solos o bien a una persona seria y formal. Dr. Barnet, 105, bajos, antes Estrella, a una cuadra de Reina. 39016—10 st.

SE ALQUILAN

hermosos departamentos de dos y tres habitaciones, los hay con todo el servicio interior y vista a la calle. También una sala, todos muy frescos y hermosa vista al mar. Narciso López No. 2, frente al muelle de Caballería. Casa de todo orden. 39072—8 st.

HOTEL "MASCOTTA", SE ALQUILAN

para el que quiera vivir fresco y cómodo, espléndidos departamentos y habitaciones con todo el confort moderno. Cinco pisos, gran elevador. Precios razonables. Industria 118. Teléfono A-9343. 39035—19 st.

HOTEL LOUVRE

Consulado 146, esquina a San Rafael. Se ofrecen espléndidos apartamentos y habitaciones con baños, timbre y teléfono y una excelente comida. Precios convencionales. Tel. A-4556. 39035—19 st.

SE ALQUILA DEPARTAMENTO PROpio para consulta médica y una habitación para familia, frescos y amplios los dos. Aguila 94, altos. Teléfono A-8999. 38971—7 st.

AGUIAR 49

frente al Parque San Juan de Dios, se alquila una habitación con balcón es muy propia para un matrimonio o para hombres solos. 39069—7 st.

CALLE ZULUETA 32, PEGADO AL Teatro Payret, se alquilan amplias habitaciones a personas de moralidad y Aguiar 57; Cuarteles 1; Cuba 80; Cuba 120; Esperanza 117; Calzada del Cerro 607. Lagunas 85 y Manrique No. 163. 39037—12 st.

Se alquila en Aguiar 68 un departamento de 3 posesiones, patio, agua, y todos los servicios en $35, independiente. 39032—8 st.

ALQUILO SIN NIÑOS

hermoso departamento de dos habitaciones con sus buenos servicios completos, es muy fresco e independiente por estar en la azotea. También otro en el principal de dos habitaciones, pisos de mármol y hermosa vista a la calle de Monte. También muy fresco. Monte 2 A esquina a Zulueta. Es casa de moralidad. 39072—8 st.

En casa moderna de matrimonio honorable y a tres cuadras del Parque Central se alquilan dos espléndidas habitaciones altas sin muebles, juntas o separadas a personas de estricta moralidad, baño anexo, agua fría y caliente. Mutuas referencias. Teléfono A-0208. 39040—6 st.

ALQUILO DOS HABITACIONES, LAdo del baño, juntas o separadas, casa nueva, frescas y claras a matrimonio solo. También a hombres solos. Se exigen referencias, casa de familia. Sr. Marban. San Miguel 173 B, primer piso, izquierda. 39007—10 st.

HOTEL "MAJESTIC"

Siete pisos. Dos elevadores. Doscientas cincuenta habitaciones. Gran sorpresa en la Habana al alcance de todo el que quiera vivir con las comodidades deseadas. El suntuoso hotel "Majestic", montado a la moderna con todo el confort ofrece al público magníficos apartamentos de dos y tres habitaciones con excelente baño privado de agua fría y caliente, servicio de teléfono en todas las habitaciones, salas para gabinete u oficina. Gran restaurant en su amplia terraza, vista al mar, dominando toda la ciudad, la única en la Habana que tiene artística glorieta para música. Belascoain No. 5 Teléfono A-9343 y A-8237. 39035—19 st.

PROFESIONALES. GABINETE A LA calle con derecho a sala amueblada, hermosa casa particular, luz, teléfono, criado, Lagunas 39, altos, media cuadra Belascoaín. En la misma una habitación para dos caballeros solos. Teléfono A-6680. 38904—6 st.

SE ALQUILAN HABITACIONES ESpléndidas y frescas en casa moderna. Misión 67 pegado a Aguila. El encargado al fondo. 38959 10 sp.

EN AMISTAD 98, ALTOS, SE ALquilan buenos departamentos y hay también buenas habitaciones; hay agua abundante y teléfono. 38949 8 sp.

EN MONTE 49 1|2 FRENTE AL Campo de Marte. Se alquila en el segundo piso un gran departamento con vista a la calle, muy fresco, luz y nunca falta el agua; sólo por $38.00 Informan en la tienda de ropas de los bajos. A-2562. 38946 9 sj

SE ALQUILA UNA BONITA HABItación en casa de familia de moralidad, único inquilino. Se dan muebles si lo desea. Gervasio 84, altos. Teléfono M-4055. 38852—6 st.

HABITACIONES

FRESQUISIMA SALA. SE ALQUILA en $30. Dos balcones a la calle. Unico inquilino. Absoluta moralidad. Amueblada. Gloria 160, altos. Una cuadra de Monte. Casa moderna. 39086—7 st.

SE ALQUILA EN CASA DE MATRImonio sin niños un departamento o una habitación sola a matrimonios o personas mayores de moralidad. Casa de orden. Muralla 36, altos esquina a Compostela. 38355—6 st.

Aguiar 92, habitaciones a $12, $18, y $25 con muebles o sin; lavabo, abundante agua, teléfono y criado, hombres solos, matrimonios sin niños La casa más tranquila y de orden. Informan El Nuevo Europa. Teléfonos A-3387 y A-1444. 38924—18 st.

SE ALQUILA HERMOSA HABITAción vista a la calle y otra en la azotea a personas morales. Amistad 83 letra A, altos. 38899—13 st.

SAN LAZARO 14

Altos casa particular, cede dos habitaciones independientes, frescas y espaciosas, a matrimonio respetable, con o sin comida. Referencias. Teléfono A-6268. 38878—7 st.

EN MANRIQUE, 27, ALTOS

por Animas, se alquilan varios apartamentos con vista a la calle, todos independientes, muy frescos y ventilados. Se pueden ver a todas horas. 38913—7 st.

SE ALQUILA EN CARDENAS 15, BAjos, una habitación en 10 pesos a hombres solos, casa particular. 38621.—6 Sn.

DEPARTAMENTO INDEPENDIENTE

En Aramburo 42, azotea, compuesto de amplia habitación y servicio. Agua abundante, espléndido panorama, mucho fresco $25.00 con luz. La llave en el tercer piso de la misma casa. Informes Librería Albela. Belascoain 32 letra B. Teléfono A-5893. 38627—10 st.

EN AGUIAR 95 SE ALQUILA UN departamento compuesto de dos amplias habitaciones, con balcones a la calle y servicios sanitarios. Es propio para comisionista. Precio $65. 38698—7 st.

EN LA MISMA CASA SE ALQUILA otro departamento compuesto de dos amplias habitaciones, con balcón a la calle. Tiene servicios sanitarios y es propio para Comisionista. Precio $45. Para informes García Tuñón. Aguiar y Muralla. Tel. A-2856. Las llaves en poder del portero. 38697—7 st.

VILLEGAS 46, BAJOS, SE ALQUIla una hermosa habitación para dos personas o matrimonio. En la misma informan. 38856—6 st.

EN INDUSTRIA 121, CASI ESQUINA a San Rafael, se alquilan habitaciones muy ventiladas. Se hace la limpieza. En la misma se admite un solo de cuarto. 38725—8 st.

SAN RAFAEL 20, ALTOS ESQUINA Amistad, se alquila una habitación a hombres solos con todo el servicio y comida. Se da barata. Tel. M-3864 38909—6 st.

SE ALQUILA UNA HERMOSA HAbitación alta, independiente, para el que desee vivir cómodo y ventilado, a hombres solos. Carmen 62, cerca de Vives. 38578.—6 Sp.

ALQUILO HERMOSAS HABITACIOnes altas y bajas con luz, entrada a todas horas, precio económico en el mejor punto frente al Parque Colón. Amistad, 136. 38570.—10 Sp.

HOTEL ALFONSO

Amplias y ventiladas habitaciones con baño y agua corriente, casa y comida. desde $55 por persona; especialidad para viajeros. I. Agramonte antes Zulueta 34 a media cuadra del Parque Central, Habana. Tel. A-5937, J. M. Yañez. 34515—7 sp.

EN CASA PARTICULAR, SIN NINgún inquilino, alquilo hermosa habitación amueblada con asistencia y excelente comida, baño privado, agua caliente y fría, a un precio muy bajo. De ocasión. Prado, 29, bajos. U. H. 38646.—7 Sp

TENIENTE REY 22, PRIMER PISO, casa de honorable familia, se alquila un espléndido departamento, propio para profesional o matrimonio y una habitación a persona de estricta moralidad. Nunca falta el agua. 38747 6 sp.

Sol 79 esquina a Aguacate, departamentos y habitaciones desde $10, $12 y $15 hasta $60, luz toda la noche, agua abundante, muchas comodidades. La casa más tranquila y de orden. Informan en la misma y al Tel. A-3387 y A-1444. 38923—18 st.

SE ALQUILA UN DEPARTAMENTO Oquendo número 9. Informa en la misma. 38782.—7 Sp.

SE ALQUILA LAMPARILLA 34 UN departamento que es una casita con tres cuartos y baño independiente, son altos. Informan en la misma. 38369—7 st.

A 17 PESOS, SE ALQUILAN FREScos departamentos de dos habitaciones, cocina y agua independiente, acabados de fabricar. Peñalver, 116, esquina Subirana, próximo a Carlos Tercero. 38378.—9 Sp.

EN LO MAS CENTRICO DE LA HAbana O'Reilly, número 84, entrada por Villegas, altos del café El Paraíso, se alquilan frescas y cómodas habitaciones con vista a la calle, para hombres solos o señoras de toda moralidad, es casa de familia. 38405.—16 Sp.

A ENGLISH SPEAKING WOMAN want a position as a cook house maid or washerwoman, with american or cuban, maud Sanders. Revillagigedo, No. 72. 38380.—6 Sp.

HOTEL TORREGROSA

Compostela 65 y Obrapía. Tel. A-2426 200 cuartos frescos y exteriores, con 200 baños, agua caliente y fría. En el corazón del distrito comercial y bancario. Excelente servicio y cocina. Precios muy moderados. Elevador de día y de noche. 35481—13 spt.

HOTEL SAN CARLOS

Ave. de Bélgica 7. (Plaza de las Ursulinas. Teléfonos M-7918 y M-7919. El más fresco. El más céntrico. El preferido por las familias. Apartamentos vista a la calle con todo servicio. Habitaciones con baño, teléfono y servicio privado. Precios módicos. Comidas a la española y criolla. Agua fría y caliente a todas horas. 37956 -8 st.

EN CASA DE MUY POCA FAMILIA, se alquila muy barato un precioso cuarto, bien amueblado y con limpieza, para un matrimonio sin niños o para uno o dos hombres, en la misma se dan comidas y se sirven cantinas. Cuba, 46, altos. 37846.—7 Sep.

EDIFICIO CORBON

Industria 7 1|2, a dos cuadras, por Animas del Prado. Cómodos apartamentos con espléndidos cuartos de baño, agua abundante, caliente y fría, servicio de criados, teléfono ascensor día y noche y sereno en el interior. 37947—8 st.

HABITACIONES

MALECON 4, BAJOS CASA HONOrable, se alquilan espléndidas habitaciones con comida a matrimonio o caballeros, preco económico. Teléfono A-6370, buena comida, limpieza exagerada. 38418.—5 Sp.

SE ALQUILA PARA OFICINA UN departamento con dos balcones a la calle. Teniente Rey, 61, altos, en la misma una habitación. 38560.—5 Sp.

HOTEL VANDERBILT

Zenea y Mazón. Loma de la Universidad Nacional. Se alquilan habitaciones, propias para personas estables. Precios sumamente bajos. Casa de orden y moralidad. En el mismo se alquila un garage. 34252.—6 Sep.

HOTEL "FLOR DE CUBA" de Felipe Pérez

En este antiguo y acreditado hotel se alquilan habitaciones desde 25 pesos mensuales en adelante; para pasajeros, hay habitaciones de 1 2 y 3 pesos matrimonios, $2.00 y $2.50; agua corriente en todas las habitaciones; baños fríos y calientes; cocina . rior y económica, servicio esmerado. Se admiten abonados desde 25 pesos en adelante; cocina española, criolla, francesa y americana. Ind.

SE ALQUILAN

Reina 14, altos, habitaciones grandes y frescas desde diez pesos en adelante entre Galiano y Rayo. En O'Reilly 77 entre Bernaza y Villegas hay habitaciones y departamentos a la calle muy frescos y baratos. En Obrapía No. 73 altos, hay un magnífico departamento con balcón a la calle, muy barato. En Amargura 86, hay un departamento alto con balcón a la calle. 38281—8 st.

Se alquilan en el moderno (Edificio Recarey) los más cómodos, ventilados y con abundante agua. Altos tienen sala, saleta y tres habitaciones. Las llaves en la portería. 38056—9 st.

HOTEL "LA MILAGROSA"

Habitaciones y departamentos con servicios privados y calefacción. Gran casa de moralidad para familias estables. Precios económicos por todo servicio, Se admiten abonados al comedor. Tel. M-7519. Teniente Rey 38. 37759—12 st.

HOTEL OBRAPIA 57. HABITACIOnes vista a la calle desde $80.00. para dos. Interiores para persona sola, desde $35.00 con toda asistencia. Otros planes desde $25.00. Seriedad absoluta. 37327 10 sp

SE ALQUILA UNA HABITACION en Bayona, número 19, entre Conde y Paula, únicos inquilinos. Informa: M-6461. 38384.—9 Sp.

Cuba 86 esquina a Teniente Rey altos de Abadín, habitaciones amuebladas con agua corriente y servicios completos por $30 mensuales. Casa moderna, fresca y tranquila. Agua abundante. Tel. M-9726. 38260—8 st.

GRAN CASA PARA FAMILIA SItuada en el mejor punto de la Habana; en Industria 75; frente a Bernal. No olvide que esta nueva casa ofrece a usted habitaciones con o sin muebles a precios económicos. 36649—20 Agt.

Sol 79 esquina a Aguacate, departamentos y habitaciones desde $10, $12 y $15 hasta $60, luz toda la noche, agua abundante, muchas comodidades. La casa más tranquila y de orden. Informan en la misma y al Tel. A-3387. A-1444. 36802—6 sp.

AVISO

El Hotel Roma, de J. Socarrás, se trasladó a Amargura y Compostela, casa de seis pisos, con todo confort. habitaciones y departamentos con baño, agua caliente a todas horas, precios moderados. Teléfonos M-6944 y M-6945. Cable y Telégrafo Romotel. Se admiten abonados al comedor. Ultimo piso. Hay ascensor.

EN CASA PARTICULAR SE ALQUIla habitación amueblada muy limpia, gran cuarto de baño. Cámbianse referencias. Hay teléfono. Villegas 88, altos. Precio módico. 37676—7 st.

Compostela 106, "El 1o. de mayo", la mejor, más lujosa y mejor amueblada de la Habana, casa de huéspedes; hay dos cuartos disponibles, bien amueblados. Informan en la misma; todos los cuartos con baño privado. Ind 17 jl

UNA HABITACION FRESCA INDEpendiente a señora u hombre solo, vista a la calle, llavín, luz, veinte pesos y fondo. Aguila, 106, altos. 38766.—6 Sp.

GRAN CASA PARA FAMILIAS. PRAdo 117, se alquilan hermosas habitaciones con lavabos de agua corriente, con muebles y sin ellos, comidas si se desea, a personas de toda moralidad. 38779.—6 Sp.

SE ALQUILA UNA HABITACION grande y fresca con luz, a un matrimonio serio o señoras de edad, es casa muy tranquila donde no hay niños ni inquilinos. Estrella, 155, altos. 38780.—7 Sp.

SE ALQUILA UN CUARTO MUY fresco, una cuadra del Campo Marte, con luz, entrada a todas horas, a hombres solos o matrimonios sin niños. Someruelos, 7, tercer piso, entre Corrales y Apodaca, de 5 a 10 p. m. 38787.—6 Sp.

¡ATENCION!

En casa de moralidad se alquilan frescas y hermosas habitaciones con balcón a la calle. En los bajos propio para zapatero o mecánico. En la misma se admiten abonados a 20 pesos buena y abundante comida. No olviden. Compostela, número 69, altos. 38785.—8 Sp.

EN CUBA, 96, ALTOS, ALQUILAN departamentos con vista a la calle y una cocina grande y también se traspasan tres casas inquilinato. Informan en la misma de 8 a 11 y 1 a 6. 38816.—7 Sp.

SE ALQUILA UN HERMOSO DEpartamento de dos habitaciones con y sin comida, con abundante agua corriente y luz eléctrica; en Bernaza, 29, altos. 38583.—6 Sp.

EN AGUACATE 47, ALTOS DEL Dandy, se alquilan habitaciones amuebladas con servicio de ropa y limpieza a 20 pesos. 38611.—8 Sp.

PARA PERSONA DE GUSTO SE ALquila una espléndida habitación en la calle de Acosta 19 altos en $35. Informes en los bajos. Tel. M-1450. 38580—12 st.

Se alquila un departamento de dos habitaciones, grande y chica, juntas o separadas, a matrimonio sin niños u hombres solos en San Rafael 114 entre Escobar y Gervasio. Precios razonables. Se piden y dan referencias. Teléfono M-3004. 38738—6 st.

"BRAÑA" Y "EL CRISOL" HOTELES

Las mejores casas para familias, todas las habitaciones y departamentos con servicio sanitario, las más baratas, frescas y cómodas y las en que mejor se come. Teléfono A-9158 Lealtad 102, A-6787. Animas 58.

HABITACIONES

HOTEL ESPAÑA

Espléndidas habitaciones, muy frescas para familias de gusto, con todo confort en Villegas 58 esquina a Obrapía, precios reducidos y excelente cocina criolla y española. English spoken. Tel. A-1832. 38167—15 st.

"PALACIO LAS URSULINAS"

Egido 9, antiguo Colegio de Ursulinas, entre el hotel San Carlos y la iglesia, se alquilan departamentos y habitaciones para personas de gusto, con amplios corredores, para familias de estricta moralidad. Se pide toda clase de referencias. Informes en la misma. Tel. A-5542. 38212—30 st.

SE ALQUILA UNA HABITACION grande a hombres solos, muy fresca, vista a la calle, agua abundante y con toda asistencia y otra chica con teléfono en Estrella 6 1|2 entre Amistad y Aguila. 37934—8 ag.

SE ALQUILA UNA HERMOSA

y fresca habitación amueblada en el punto más ventilado de la Habana, Aguacate 12, altos, primer piso, a media cuadra del Palacio Presidencial, con tranvías por todas partes, hay timbre y agua caliente. 34384.—7 Sep.

HERMOSA HABITACION. A HOMbre solo y en casa de una familia americana, se alquila una hermosa habitación amueblada y con un lavabo de agua corriente. Para informes llamar al Teléfono M-5698. C 8115 7 d 30

HOTEL "LA PURISIMA"

Se alquilan departamentos y habitaciones, con baño y sin baño, desde $45, $80, $120 y $150 mensuales; por días, habitación y comida para una persona $2.00 en adelante. Se han hecho grandes reformas; nunca falta el agua, grandes tanques. Hay capilla en la casa, misa los domingos a las 9. Se hospedan varios sacerdotes. Exclusivamente a personas de estricta moralidad; los tranvías pasan por la puerta para todos los lados de la ciudad. Máximo Gómez 5 (antes Monte) esquina a Zulueta. Tel. A-1000. 38213—30 st.

HOTEL PALACIO COLON

Dolores G. viuda de Rodríguez, propietaria. Tel. A-4718. Prado 51, altos esquina a Colón. Se alquilan habitaciones amplias, frescas y en lo mejor de la ciudad, agua abundante, buena comida y precios al alcance de todos. Venga y véalo. 34343—6 spt.

SE ALQUILAN HERMOSAS HABItaciones, son muy frescas, solo a caballeros. Compostela 77, piso primero 38107—6 st.

En la gran casa San Nicolás 71, entre San Rafael y San José se alquilan espaciosas habitaciones a familias y caballeros solos de moralidad. Precios bajos. 37948—8 st.

VEDADO

VEDADO. EN LINEA, ENTRE 22 Y 24, se alquila una hermosa sala. Informan en la misma. 38819.—6 Sp.

VEDADO, SE DESEA ALQUILAR una habitación a caballero solo con luz, teléfono y entrada independiente en casa de señora sola con muebles y comida si lo desea. Calle 19, 139, entre K y L. Teléfono F-2053. 38823.—11 Sp.

VEDADO. EN SITIO DELICIOSO, con frente al jardín, habitación baja bien amueblada con baño, agua caliente y fría para matrimonio sin niños incluyendo servicio de comidas $120.00 mensuales. Teléfono F-1534. 38382.—8 Sp.

SE NECESITAN

CRIADAS DE MANO Y MANEJADORAS

SE SOLICITA UNA BUENA CRIADA de mano que sepa trabajar bien y que traiga recomendaciones. Sueldo $25.00 ropa limpia y uniforme para por las tardes. Calle de Baños 263 entre 25 y 27. Vedado. 39079—7 st.

SE SOLICITA UNA MANEJADORA de color para una niña de tres años. Sueldo 25 pesos y ropa limpia. Calle San Mariano, entre Figueroa y Estrampes. Reparto Mendoza, Víbora. 38986.—7 Sp.

SE NECESITA UNA BUENA MUCHAcha acostumbrada a servir, honrada y trabajadora en J 150 entre 15 y 17, Vedado, altos. 38877—6 st.

EN 25 NUM. 420, ENTRE 6 Y 8, VEdado. Se solicita una manejadora que tenga práctica en su trabajo y sea de mediana edad; se paga buen sueldo. 38755 6 sp.

EN CASA DE FAMILIA SE ALQUIlan habitaciones con balcón a la calle e interiores, con o sin comida, en Gervasio, 8, altos, teléfono M-8260 para más informes. 38534 7 sp.

SE SOLICITA MUCHACHA ESPAñola para cocinar y limpiar. San Lázaro 219 B segundo piso. Teléfono M-4740. 38593—6 st.

Se solicita una criada de 20 a 25 años, para un matrimonio solo, que tenga buenas referencias. Informan Casa Ribis. Galiano y Salud. 38316—8 st.

CRIADOS DE MANO

NECESITO CRIADO DE MANO, CON recomendación de casa particular. Sueldo $35 y uniformes; y una criada para cuartos, sepa leer y escribir $30. También un muchacho para fregador $15. Habana 126, bajos. 39062—7 st.

COCINERAS

SE SOLICITA UNA CRIADA PARA cocinar y limpiar a corta familia. Sueldo $25. Correa 14 1|2. Jesús del Monte. 39017—7 st.

SE SOLICITA EN CARDENAS 65, ALtos, muchacha española que sepa algo de cocina y sea formal. 39054—7 st.

Se solicitan. Una joven para cocinar y ayudar a los quehaceres. Si no sabe cocinar que no se presente. Otra joven para criada de mano. Referencias. Milagros 121 entre Cortina y Figueroa, Reparto Mendoza, Víbora. 38876—6 st.

PARA MATRIMONIO DE TEMPORAda en Cojimar se necesita cocinera peninsular que ayude a la limpieza. Sueldo $50 Villa Mérida. Reparto Loma de Cojimar. 38555—6 st.

SE SOLICITA UNA COCINERA ESpañola que sepa cocinar y hacer postres. Tiene que ser limpia. Sueldo: $30. Calle C No. 222 esquina a 23. Vedado. 38652—6 st.

SE NECESITAN

SE SOLICITA COCINERA QUE ayude en algunos quehaceres y duerma en la colocación. No tiene que comprar, sueldo 30 pesos y ropa limpia. Steinhart, entre Adolfo Castillo y Santa Isabel. Quemados de Marianao. Teléfono F-O-7975. 38556.—6 Sp.

COCINEROS

SE SOLICITA UN COCINERO O COcinera que sea repostero y que traiga buenas referencias en 19, número 239, esquina a F. Vedado. 38805.—7 S p.

CHAUFFEURS

CHAUFFEURS. SOLICITAMOS VArios que tengan título, pero sin conocimientos oficio. Interesados aprender correctamente manejar, ajustar mecanismo. Después aprendidos garantizamos para colocaciones ganando $80.00 hasta $150 mensuales. Enseñanza completa sin título desde $40 hasta $80. Tramitación expediente título $25.00. Pagos al contado, fiador. Vaya Centro Automovilista Zodiaco. Calle 12 y 25. Vedado, de 2 a 5 39083—10 st.

APRENDAN A CHAUFFEUR

en la gran escuela

"KELLY"

Clases de día y de noche. Se enseña el manejo y el mecanismo del automóvil moderno en muy corto tiempo y a precio módico. Clases separadas para señoritas. Pseparación especial, para chauffeur. Sobre cursos y títulos de chauffeurs infórmense en la Gran Escuela Automovilista "Kelly". San Lázaro 249, frente al Parque de Maceo. Para prospectos manden 6 sellos de a 2 centavos. 37822 8 Sp.

VARIOS

SE SOLICITA VENDEDOR

para importante casa de Papelería, Efectos de Escritorio, Imprenta y Grabados en relieve. Ha de ser joven y con experiencia en vender. Buena oportunidad para joven apto y trabajador. Diríjanse por escrito dando pormenores y referencias a Sánchez. Apartado 1755. Habana. 39019—12 st.

SE SOLICITA UNA CRIADA FORmal y trabajadora para casa de moralidad para hacer la limpieza y lavar todos los días una hora, que duerma en la colocación, buen sueldo si sabe trabajar. Trocadero 59. 39078—6 st.

UN INVENTOR DE UN APARATO de guerra que vale de 6 a 7 millones de pesos. Solicito un socio para terminarlo, ya está hecha la miniatura en Cuba. Dirigirse por carta certificada, se darán detalles. J. Jesús R. Salgueiro. Bernaza 72, altos. 38994.—6 Sp.

SRTA. VENDEDORA, PARA TIENda de confecciones, se necesita una en Obispo 92. Debe traer referencias. Sr. Feirman. 38857—6 st.

SOLICITO UNA PERSONA QUE quiera aprender la fotografía, por $50 a $100 le enseño a hacer retratos de todas clases y si quiere hacer de Agente de retratos interino aprenda, le doy $1 diario y comisión. Puede ganar más de $4 diarios con $300 a $500 le doy sociedad para ampliar el negocio para ganar más de $10 diarios. Vendo Cámaras de al minuto y materiales. [illegible] clos 10, de 8 a 3. 38032—6 st.

SE SOLICITAN HOMBRES UTILES para el servicio. Informes: Sr. Otero. Empedrado número 42, departamento 212, de 5 a 7 únicamente. 38795.—6 Sp.

AGENCIAS DE COLOCACIONES

¡OJO, AQUI! NECESITO PARA HOY una sirvienta para clínica. Sueldo $30 cinco criadas de mano $30; ocho criadas más $25; catorce cocineras $35 y $30; dos más para el campo $30; otra para señor solo $35 cinco camareras $25. Habana 126. 38908.—7 Sp.

SE NECESITAN COCINERAS, MAnejadoras, criadas y criados de mano, presentarse en Aguacate, 34, entre Empedrado y Tejadillo. La Hispano Cubana, la casa que más servicio coloca en la Habana. 38843.—6 Sp.

LA AGENCIA LA UNION

De Marcelino Menéndez, 28 años de establecida. Es la única que en cinco minutos facilita todo el personal con buenas referencias. Llamen al Teléfono A-3318. Habana 114. 38477—8 st.

VILLAVERDE Y COMPAÑIA

O'REILLY 13

Teléfono A-2348. Unica Agencia que dispone de personal competente y recomendado por sus aptitudes, moralidad y referencias. Facilita cocineros criados, jardineros dependientes en todos giros, chauffeurs, fregadores, ayudantes camareros y cuantos empleados necesiten, se mandan a cualquier punto de la Isla. Villaverde y Ca. O'Reilly 13. Tel. A-2348. 37728.—5 Sep.

SE OFRECEN

CRIADAS DE MANO Y MANEJADORAS

SE OFRECE UNA BUENA CRIADA de mano, peninsular. Lleva tiempo en el país y tiene recomendación de las casas que trabajó mucho tiempo. Habana 126. Tel. A-4792. La Palma. 39062—7 st.

DESEA COLOCARSE UNA JOVEN peninsular de criada de mano o manejadora, es trabajadora y con referencias. Quiere casa de moralidad. Informan en Suspiro 16. Tel. M-1262. 39036—7 st.

Desea colocarse española de mediana edad, para criada de mano o de cuartos, en csa de moralidad, ella es formal y trabajadora. Tiene recomendación de las casas que ha servido. Informan San Ignacio 42, Habana. 38969—7 st.

DESEA COLOCARSE UNA JOVEN española de criada de mano. Entiende de cocina. Tiene buenas referencias de las casas que ha trabajado. Informes en Habana 87, por Lamparilla. 39060—7 st.

SE DESEA COLOCAR UNA MUCHAcha para manejadora o criada de mano en casa de moralidad, sabe desempeñar bien sus obligaciones, tiene buenas referencias. Informan al teléfono F-O-7823. 38961.—8 Sp.

SE DESEA COLOCAR UNA MUCHAcha española, es trabajadora para criada de mano o de cuartos. Informen: Calle H, número 17-D, esquina a 19. Teléfono F-1921. 38998.—7 Sp.

DESEA COLOCARSE UNA MUCHAcha española de criada de mano o para cocinar. Informan calle Línea 150 entre 16 y 18. Tel. F-5141 39043—7 st.

DESEA COLOCARSE UNA JOVEN española para criada de mano. Se dan referencias. Tel. M-4684. 39039—7 st.

SE OFRECEN

¡OJO, AQUI! NECESITO PARA HOY una sirvienta para clínica. Sueldo $30 cinco criadas de mano $30; ocho criadas más $25; catorce cocineras $35 y $30; dos más para el campo $30; otra para señor solo $35 cinco camareras $25. Habana 126. 38903—7 st.

SE DESEA COLOCAR UNA MUCHAcha para fuera de la Habana de criada. Informan: teléfono A-0232. 38952.—7 Sp.

SE DESEA COLOCAR UNA MUCHAcha de criada de mano y entiende algo de cocina. Informan: Calle M, número 18, Vedado. 38964.—7 Sp.

DESEA COLOCARSE DE CRIADA de mano una española para corta familia, entiende algo de cocina. Dan razón: San Lázaro 238. Teléfono M-4174. 38825.—6 Sp.

SE DESEA COLOCAR UNA MUCHAcha española de criada de mano o manejadora, entiende de cocina, siendo corta familia no le importa hacer los trabajos. Informan: Teléfono I-4546. 38835.—6 Sp.

SE OFRECE UNA MUCHACHA JOven, para criada de mano. Sabe trabajar bien. Informes en Sol 64. Teléfono A-7684. Fonda. 38890—6 st.

DESEA COLOCARSE UN MATRIMOnio español, ella de criada de mano o manejadora y él de camarero o jardinero. Informan Hotel Martín. Paula 98. Tel. A-5221. Pregunten por Martí. 38883—6 st.

SE OFRECE UNA JOVEN ESPAÑOla para criada de mano o para cuartos. Informan en Jovellar 6. 38906—6 st.

SE DESEA COLOCAR UNA MUCHAcha peninsular de criada de mano o de manejadora. Informan en Factoría, número 100 o el teléfono M-1116. 38845.—6 Sp.

SE DESEA COLOCAR UNA MUCHAcha para criada o manejadora. Tiene referencias. Maison Georgina, Calle 17 y H, Vedado. 38754 6 sp

SE DESEA COLOCAR UNA SRTA. 15 años para ayudar a los quehaceres o manejadora. Informa: Suárez 38. 38792.—7 Sp.

SE DESEA COLOCAR UNA MUCHAcha para manejadora o criada de cuartos y entiende algo de cocina, tiene buenos informes. Cuba, número 119, altos. 38769.—6 Sp.

DESEA COLOCARSE EN CASA AMEricana de criada de mano la señora Emilia Davis, vecina de Egido, 85, Teléfono M-3589, departamento número 10. Inglesa. 38768.—9 Sp.

DESEA COLOCARSE EN CASA AMEricana de institutriz o de criada de mano la señorita María Gibert, natural de Kingston, con domicilio en la calle de Egido, 85, departamento número 10. Teléfono M-3589. 38767.—9 Sp.

DESEA COLOCARSE UNA JOVEN de criada de mano o de comedor en casa de moralidad, sabe cumplir con su obligación y tiene quien la recomiende. Informan en Lagunas, 62. Teléfono A-1665. 38758.—6 Sp.

SE DESEA COLOCAR UNA JOVEN peninsular de criada de mano o manejadora, sabe cumplir con su obligación. Llamen al teléfono F-O-1262. Ceiba. Marianao. 38803.—6 Sp.

SE DESEA COLOCAR UNA JOVEN española de criada de mano o manejadora. Tiene referencias. Colón, 24, entre Industria y Consulado. 38811.—6 Sp.

DESEA COLOCARSE UNA MUCHAcha española de criada de mano o manejadora. Informan Oficios 50. Hotel Oriente. Teléfono A-6639. 38025—7 ag.

DESEA COLOCARSE UNA MUCHAcha española de manejadora o criada de mano. Tiene referencias. Informan Salud 153. 38493—6 st.

UNA MUCHACHA PENINSULAR desea colocarse de criada de mano, sabe cumplir con su obligación. Informan: Reina, 51, bajos. 38796.—6 Sp.

SE OFRECEN BUENAS CRIADAS de mano, manejadoras y cocineras, todo el personal, sabiendo su obligación y con referencias La Hispano Cubana es la única casa que garantiza el servicio que facilita, de sus órdenes al teléfono A-9081 o visiten esta su casa: Aguacate, 34. 38844.—6 Sp.

DESEA COLOCARSE UNA CRIADA de mano o manejadora en casa de formalidad, es de buena familia, tiene buen tipo. Puede acompañar a la señora. Informan Luyanó y Concha. Teléfono I-5447. 38879—6 st.

JOVEN ESPAÑOLA DESEA COLOcarse de criada de mano o para los quehaceres de un matrimonio, sabe coser y cumplir con su obligación. Tiene referencias. Razón Cárdenas 2 letra A, encargada. 38903—6 st.

UNA SEÑORA DE MEDIANA EDAD española, desea colocarse de criada de mano para un matrimonio solo o para corta familia, entiende un poco de cocina, no tiene pretensiones sin primos que molesten, lo mismo duerme en la casa que en la mía. Para informes en Lamparilla, 84, bajos o en el teléfono A-9173. 38788.—6 Sp.

DESEA COLOCARSE UNA JOVEN española de criada de mano. Angeles, 58. Teléfono A-7012. 38562.—8 Sp.

SE SOLICITA UNA ESPAÑOLA PAra criada de mano. Tiene que ser limpia y tener recomendaciones. Sueldo $30. Calle C No. 222 esquina a 23, Vedado. 38651—6 st.

CRIADAS PARA LIMPIAR HABITACIONES Y COSER

DESEA COLOCARSE UNA MUCHAcha de criada de cuartos o de comedor. Desea encontrar familia seria. Vives 140. Teléfono A-8358. 39018—7 st.

DESEA COLOCARSE UNA MUCHAcha española para coser y cuartos, sabe cortar con buenas referencias. Llamen al Tel. A-8958. Vives 142. 39076—8 st.

SE OFRECE UNA JOVEN ESPAÑOla para criada de cuarto o de mano. Lleva tiempo en el país. Buenas referencias. desea casa seria. Amargura No. 69, altos. M-7069. 39061—7 st.

SE DESEA COLOCAR UNA JOVEN española, para criada de cuartos o manejadora; tiene buenas referencias. Informan Calle 2 y 31, bodega, teléfono F-2416, Vedado. 38942 10 sp.

ESPAÑOLA DE MEDIANA EDAD desea colocación para el comedor o criada de mano. Para informes, Maloja 15. 38957 7 sp

DESEAN COLOCARSE DOS MUCHAchas españolas, una para coser y cuartos y otra muy buena cocinera y repostera, las dos con buenas referencias. Llamen al teléfono A-8953. Vives 142. Prefieren juntas. 38676 6 st.

SE DESEA COLOCAR UNA SEÑORA mediana edad de criada de cuartos o para un matrimonio solo, entiende algo de cocina, no le importa ir al campo. Informen en Príncipe, 4, antiguo. 37883.—6 Sep.

SE DESEA COLOCAR UNA SEÑORA de criada cuartos o para un gabinete médico o para un hotel, sabe cumplir con su obligación. Informan en Lamparilla, 19, altos. 38379.—7 Sp.

AVISO A FAMILIAS ACOMODADAS Una señorita de toda moralidad, desea encontrar casas para coser y repasar con todo esmero, referencias en la casa de bordados de María Blanco. Villegas, 49. Teléfono M-5174. 38561.—8 Sp.

OFRECESE JOVEN ESPAÑOLA, para cuartos y costura con inmejorables referencias, no duermo en la colocación. Teléfono A-2395. 38771.—6 Sp.

SE DESEA COLOCAR DE CRIADA de cuartos o de mano, sabe cumplir con su obligación. Factoría, 34, altos. 38842.—6 Sp.

DESEA COLOCARSE UNA MUCHAcha para comedor o criada de cuartos. Tene referencias. Informan en Cristo 36, segundo piso, de 2 a 5 p. m. 38872—7 st.

SE OFRECEN

DESEA COLOCARSE UNA MUCHACHA española de habitaciones y coser. Tiene práctica en el trabajo, desea familia de moralidad. Tiene referencias de las familias donde trabajó. No le importa dormir fuera si lo desean. Bernaza 29. Tel. A-1395. 37779—13 ag.

CRIADOS DE MANO

SE OFRECE UN JOVEN ESPAÑOL, para camarero, criado de mano, portero, dependiente o cualquier otro trabajo. Sabe trabajar y tiene recomendación. Tel. A-4792. 39062—7 st.

DESEA COLOCARSE UN BUEN criado para comedor o ayuda de cámara. Tiene buenas referencias. Sale al campo. Tel. M-2161. 39068—7 st.

DESEA COLOCARSE UN CRIADO de mano, español, sabe su obligación. Informan Tel. F-2255. 39050—8 st.

Criado de mano, de mediana edad, desea colocación, acostumbrado al servicio fino, referencias a satisfacción. Va al interior. Figueroa y Luis Estevez. I-4244. 39012—8 st.

SE DESEA COLOCAR UN JOVEN español criado de mano o ayudante de chauffeur o sereno, camarero; tiene buena conducta y tiene informes de donde trabajó; informes al teléfono F-1974, de 8 a 12 y de 1 a 6. 28940 6 sp.

DESEA COLOCARSE UN JAPONES de criado de mano, sabe trabajar bien y servir mesa. Hace tiempo que está en el país. Informe: Teléfono A-4227. 38832.—7 Sp.

UN JOVEN ESPAÑOL DESEA ENcontrar una casa particular para criado de mano, sabe cuidar jardín o ayudante de chauffeur, es de muy buena conducta, tiene quien lo recomiende si usted lo necesita. Llame al teléfono A-9323. P. Jesús. 38848.—5 Sp.

JOVEN ESPAÑOL DESEA COLOCARse de criado de mano. Sabe su obligación, sirve a la rusa, lleva doce años en Cuba y conoce bien las costumbres del país. Tiene referencias. Informan Teléfono M-7069. 38891—6 st.

SE OFRECE UN CRIADO DE MANO. Sirve a la rusa, plancha ropa de caballero, hace toda clase de helados, ponches y coteles. Entiende de repostería. Tiene referencias a satisfacción. Informan en Reina 73. Teléfono M-4716. 38886—6 st.

BUEN CRIADO DE MANO SE COloca para el servicio de casas particulares; tiene buenas recomendaciones. Sin pretensiones. Teléfono M-8450. 38750 6 sp

CRIADO DE MANO CON BUENAS referencias se ofrece para casa particular; es práctico en el servicio y lleva tiempo en el país. Informan en el teléfono M-8621. 38751 6 sp.

SE DESEA COLOCAR UN BUEN criado para comedor, ayuda de cámara, sabe hacer toda clase de coteles, tiene referencias. Teléfono A-3090. 38762.—6 Sp.

UN JOVEN ESPAÑOL DESEA COLOcarse de criado o de cualquier trabajo, no tiene pretensiones y tiene recomendaciones. Para informar: llame al teléfono F-2185. Línea, 93, esquina 8, Vedado. Habana. 38433.—7 Sp.

COCINERAS

JOVEN ESPAÑOLA DESEA COLOcarse para cocinar y limpiar, desea ganar $30 de sueldo. Informan en Desagüe 18. Tel. U-4669. 39077—7 st.

DESEA COLOCARSE UNA COCINEra que duerme en la colocación en casa de familia de moralidad. Informan Monte 23 entrada por Cienfuegos. Tel. M-1671. 39059—7 st.

DESEA COLOCARSE UNA MUCHAcha española de cocinera, es muy buena repostera y tiene muy buenas referencias. Llamen al Tel. A-8958. Vives 142. 39076—8 st

SE OFRECE UNA COCINERA DE formalidad. No le importa cocinar y limpiar siendo casa chica y un matrimonio. Informan en 27 y A. Teléfono F-1351. Vedado. 39045—7 st.

DESEA COLOCARSE UNA COCINEra y repostera. Informan en La Rosa No. 2, Cerro, esquina a Santa Catalina. 39041—7 st.

DESEA COLOCARSE UNA JOVEN española para cocinar o para criada de mano. Es limpia y trabajadora. Dirección calle 5a. No. 61 esquina a B., Vedado. 39058—7 st.

UNA COCINERA GENERAL DE COlor, desea colocación en casa de familia que sepan comer. San Rafael 65, bajos, habitación número 7. 38977.—10 Sp.

DESEA COLOCARSE UNA MUCHAcha española, lleva 4 años en el país, de cocinera y limpiar para corta familia en la Habana. Informan Santa Clara 2. Tel. A-7100. Pregunten por Carmen. 39030—7 st.

SE OFRECE UNA EXCELENTE COcinera del país, de color. Sabe hacer dulces, es limpia y formal. No duerme en el empleo. Si no es casa de moralidad que no me llamen. M-7069 39061—7 ag.

DESEA COLOCARSE UNA MUCHAcha española para cocinar. No tiene inconveniente ayudar a la limpieza si es corta familia, es honrada y trabajadora. No tiene pretensiones, duerme en la colocación, no se coloca menos de $30. Informan Vives 155, habitación 10. 39058—7 st.

SE OFRECE UNA SEÑORA DE MEdiana edad, para cocinera y repostera, cocina a la criolla, española y americana, es muy limpia y cumplidora de su deber. Informes 13 entre 26 y 28. Vedado, altos. 39048—7 st.

UNA SEÑORA ESPAÑOLA DESEA colocarse de cocinera, sabe cocinar a la criolla, española y a la francesa, entiende algo de repostería, no duerme en la colocación ni sale fuera de la Habana. Jesús María, 23, altos. Teléfono M-2136. 38745.—6 Sp.

DESEA COLOCARSE UNA COCINEra española, lleva tiempo en el país, no duerme en la colocación. Informan en Villegas, 125. 38850.—6 Sp.

DESEA COLOCARSE UNA COCINEra española. Cocina a la criolla y española, no duerme en la colocación ni sale fuera de la Habana. Informan Lamparilla 82. Tel. M-3596. 38858—6 st.

DESEA COLOCARSE UNA COCINEra limpia y sabe su obligación. No le importa salir al campo. Informan Sol 64. Teléfono A-7684. 38866—6 st.

SE OFRECE UNA BUENA COCINEra, desea casa de moralidad. Teléfono M-7069. 38044—7 st.

SE DESEA COLOCAR UNA SEÑORA de color de cocinera ganando de 25 a 30 pesos y una niña de 13 años para manejadora. Informan: Calzada del Cerro, 625. 38430.—7 Sp.

DESEA COLOCARSE PARDITA PAra cocinar a matrimonio solo. Damas No. 76, bajos. 38420—7 st.

UNA SEÑORA DESEA COLOCARSE de cocinera, no hace dulce, limpieza la de la cocina nada más. Sueldo de $20 en adelante lo que le quieran dar. Informan Desagüe 18. Tel. U-4669. 33907—6 st.

SE DESEA COLOCAR UNA MUCHAcha peninsular en casa de moralidad, no le importa cocinar y limpiar siendo corta familia, se prefiere en la Habana. Informan: Teniente Rey, 81. Teléfono A-7968. 38799.—6 Sp.

DESEA COLOCARSE UNA SEÑORA española de cocinera, sabe repostería en general, es formal y ofrece toda clase de garantía. Gloria, 129, altos. 38784.—7 Sp.

SE OFRECEN

SE DESEA COLOCAR UNA COCINEra, tiene practica en su oficio, sueldo convencional, desea familia de moralidad, va para la Víbora y Vedado. Informan: San Rafael, 120, altos. 38764.—6 Sp.

SE OFRECE UNA BUENA COCINEra del país (mulata), 15 años de práctica. No duerme en la colocación. Teléfono M-7069. Cárdenas 5. 38892—6 st.

SE OFRECE UNA SEÑORA DE MEdiana edad para cocinera y repostera, cocina a la criolla, americana y española, es muy limpia, sabe cumplir con su obligación. Informes calle 13 entre 26 y 28, Vedado. 38502—6 st.

SE OFRECE UNA MUCHACHA ESpañola para cocinar y limpiar a pocos de familia $30. Amargura 69. M-7069. Duerme en la colocación. 38894—6 st.

SE OFRECE UNA PENINSULAR CON más de un año en el país, para cocinar y limpiar a matrimonio solo o pocos de familia. No duerme en la colocación. M-7069. 38893—6 st.

COCINEROS

COCINERO Y REPOSTERO BLANCO competente en cualquier estilo, hombre solo muy limpio, para familia del país o extranjera, domicilio: Cuarteles, número 3 a cualquier hora. 38967.—7 Sp.

COCINERO SE OFRECE CON BUEnas referencias, blanco, aseado, económico. Sabe comprar, cocina francesa, española y criolla, sabe toda clase de dulces. Informan M-1080. 39071—7 st.

COCINERO DEL PAIS (MULATO) que complace al gusto más exigente se ofrece para casa de familia o de huéspedes. Garantías todas las que se requieran. M-7069. 39061—7 st.

SE OFRECE UN BUEN COCINERO español, para casa de huéspedes, de familia o fonda o bodega. Conoce toda clase de cocina. Amargura 69, altos. M-7069. 39061—7 ag.

SE OFRECE UN COCINERO REPOStero, muy aseado y limpio. Tiene buenas referencias de restaurants y casas particulares, sale al campo y cocina muy bien sin pretensiones. Informan en el Tel. M-9578. 39355—7 st.

UN COCINERO JOVEN, EXTRANjero, muy práctico en la cocina criolla y española con referencias de personas conocidas en el país y que garantizan su trabajo, lleva muchos años en esta y acaba de llegar del Balneario de Martín Mesa donde trabajó toda la temporada de verano y se ofrece para hotel, casa de huéspedes o del comercio. Llame al Teléfono M-2010. Pregunte por Federico. 39000—7 st.

Se ofrece un cocinero joven, extranjero, para particular o comercio. Tiene buenas recomendaciones, cocina a la española y criolla y sabe de repostería. La última casa estuvo 4 años. Informan vidriera del café América. Teléfono A-1386. 38790 6 sp

SE OFRECE UN CHINITO JOVEN buen cocinero, cocina a la española y criolla, sabe de repostería, muy limpio y buenas referencias. Teléfono M-8792. 38831.—6 Sp.

SE COLOCA JOVEN DE AYUDANTE cocina o de dependiente fonda. Hay referencias. Egido 87. Tel. M-3587. 38905—6 st.

SE OFRECE UN COCINERO SIN PRETENSIONES y una cocinera. Cocinan bien a la criolla y española. Son serios y de formalidad. Saben cumplir su obligación. Se colocan juntos o separados. Informan Indio 16. 38911—6 st.

SE OFRECE UN MUCHACHO COCInero para casa seria o comercio. Tiene recomendaciones de las casas en que trabajó. Informan en San Nicolás núm. 96. 38749 9 sp

AVISO PARA FAMILIAS RESPETAbles y de buen gusto, gastrónomo, se ofrece un jefe de cocina de gran talla, con práctica en la cocina americana y europea y criolla y con muchos conocimientos de repostería. Para informes: Llamen al teléfono M-6436, pregunten por el cocinero, es formal y educado y tiene referencias. 38808.—6 Sp.

Se ofrece un buen cocinero repostero, joven, español, para casa particular o de comercio. Trabajó con las familias más distinguidas de la Habana y presenta las mejores referencias, aseado y puntual. Preguntar por Antonio. Cienfuegos 14, café. Teléfono A-7796. 38605—6 st.

CRIANDERAS

SE OFRECE UNA CRIANDERA DE abundante leche y goza de buena salud, tiene buenas recomendaciones, tiene buen certificado y el retrato de sanidad médica, recién llegada de España, leche de tres meses y no importa salir al campo. Informarán: Príncipe 4, a todas horas. 38830.—6 Sp.

CHAUFFEURS

SE OFRECE 1 COMPETENTE CHAUFFEUR. Maneja toda clase de máquinas. Acepta empleo lo mismo para casa de familia que para comercial. Sueldo: lo que amerite. Referencias inmejorables. M-7069. 39061—7 st.

DESEA COLOCARSE UN JOVEN DE chaufeur para trabajar Ford exclusivamente. Tiene referencias. Informan Sol 64. Pregunten por José García. 39049—7 st.

UN JOVEN DESEA COLOCARSE DE ayudante de chauffeur en casa particular o de comercio, tiene muy buenas referencias de donde ha trabajado. Teléfono F-4553. 38847.—6 Sp.

SE DESEA COLOCAR UN JOVEN español de ayudante chauffeur o para una casa que sea considerada por no saber bien las calles de la Habana, sabe manejar, tiene su certificado. San Lázaro 101, altos. Teléfono M-3002, del 4 al 6. 38839.—6 Sp.

DESEA COLOCARSE UN JOVEN ESpañol de chauffeur en casa particular o del comercio. Tiene referencias de las casas que trabajó, 7 años de práctica. Informan Tel. A-5784. 38374—6 st.

UN JOVEN ESPAÑOL SE COLOCA para chauffeur para casa comercio. Tiene buenas recomendaciones comerciales. Informan Tel. A-2166. 38919—7 st.

SE OFRECE UN CHOFER PARA casa particular o de comercio, sabe cumplir con su obligación. San Ignacio, 27. Teléfono M-1688. 38781.—6 Sp.

CHAUFFEUR CUBANO DESEA COlocarse en casa particular o de comercio; tiene referencias; dirigirse a Prado y Genios teléfono A-2201. 38546 8 sp

SE DESEA COLOCAR UN CHAUFfeur en casa particular con 10 años de práctica. Tiene referencias. Para informes al teléfono A-1353. 38814.—6 Sp.

DESEA COLOCARSE UN JOVEN DE 30 años de edad, español para ayudante de chauffeur o jardinero y para sereno de una finca. No tiene inconveniente en ir al campo. Tiene referencias las que se necesiten. Para más informes Cienfuegos No. 4. Teléfono 2737. 38692—6 st.

TENEDORES DE LIBROS

TENEDOR DE LIBROS, COMPETENte, desea colocarse, se encarga de la apertura, continuación y cierre de libros. Francisco Requena. Estrella 62 bajos. 39085—7 st.

SE OFRECEN

Tenedor de libros y experto corresponsal se ofrece fijo o por horas. Referencias a satisfacción. Dirigirse a S. G. Compostela 134. Teléfono M-3016. 38624—5 st.

JOVEN TENEDOR DE LIBROS, mecanógrafo, corresponsal, domina el inglés y el español perfectamente, conocedor negocio vapores y de aduanas, desea colocarse. Magníficas referencias. Teléfono I-1785. 38573.—8 Sp.

TENEDOR DE LIBROS Y PROPAgandista comercial competentísimo, con referencias inmejorables, bríndase al comercio para llevar libros por horas. Realizar propagandas comerciales de cualquier índole. Hacer balances, liquidaciones y contestar correspondencia, a precios de situación. Informan de 3 a 6 en la Joyería "Marzo". Galiano 88-A. Teléfono A-9571. 38144.—10 Sp.

TENEDOR DE LIBROS MUY COMpetente y con varios años de práctica, desearía colocarse en alguna casa comercial. No tengo pretensiones, ni en sueldo ni en la clase de trabajo, pues aceptaría lo mismo el cargo de jefe, que ayudante, corresponsal, cobrador, o cualquier trabajo análogo. También me ofrezco para llevar a la perfección y por poco dinero la contabilidad a los pequeños comerciantes, bodegueros, cafeteros, etc. Poseo referencias inmejorables. Dirigirse a Claudio Rexach. Damas, 30. Teléfono M-1905. 38817.—6 Sp.

EXCELENTE OPORTUNIDAD. SE ofrece para el campo o ciudad experto tenedor de libros, rápido en cálculos, mecanógrafo, corresponsal. Escriba al señor Blanquez. Apartado 144, Habana. 38324 6 sp.

TENEDOR DE LIBROS

Empleado actualmente en importante empresa, 20 años de práctica, ofrece sus servicios al comercio, para llevar los negocios de cualquier giro el Domingo por la mañana o cualquier día hábil de la semana de 8 a 10 p. m. Por escrito Apartado 707. Ciudad. José Perdigó. C 8196 30 d 1

TENEDOR DE LIBROS, CON VArios años de práctica, se ofrece para llevar libros por horas a precio sumamente módico, tiene las mejores referencias. Diríjanse a Máximo Gómez 406. Teléfono M-7328. J. Salgado. 37881.—28 Sep.

VARIOS

Para cobrador se ofrece persona formal, de acrisolada honradez y moralidad, casado, 40 años de edad, con muchos años en el comercio, fué Cajero del Banco Nacional de Cuba. Garantías las que deseen. Informes: Pastora y Rivero. Neptuno 18. G. P. 10 st.

SE OFRECE UN JOVEN ESPAÑOL para ayudante de mecánico o de chaufeur. No tiene reparo en fregar máquinas. M-7069. 39061—7 st.

A LOS COMERCIANTES Y ESPAÑOLES

En 24 horas le tramito carta de ciudadanía cubana, títulos de chaufeurs, pasaportes, anticipo dinero sobre herencias y cuentas atrasadas, especialidad en asuntos judiciales, cobros de cuentas morosas. Lealtad 212, altos entre Carmen y Figuras. 39021—4 oc.

UNA SEÑORA DESEA ENCONTRAR un niño para cuidarlo en su casa. Se ofrecen referencias. Aramburu, 19, letra D, entre Animas y Concordia. 38993.—7 Sp.

UN SEÑOR DE EDAD DESEA COLOcarse de portero y para ayudar a los quehaceres de la casa. Informan: Teléfono F-4784. 38953.—7 Sp.

UNA JOVEN PENINSULAR DESEA colocarse para los quehaceres de una casa de corta familia. Tiene buenas referencias y puede avisarse al Teléfono U-1228, bodega o calle Santiago 5, altos, a todas horas. 39003—7 st.

DESEA COLOCARSE UN ESPAÑOL, de 40 años de edad, honrado y trabajador, para portero, sereno, o cualquier otro trabajo. Tiene quien lo recomiende. Tel. M-1759. Misión 4. 39063—7 st.

A LOS VETERANOS Y OBREROS

Gestiono pensiones de veteranos, accidentes de trabajo, declaratorias de herederos, intestados, divorcios, subsanaciones de errores en el Registro de la Propiedad, anticipando los gastos, mucha reserva. Lealtad 212, entre Carmen y Figuras. 39021—4 oc.

MATRIMONIO JOVEN, SIN HIJOS, desea colocarse, ella sabe lavar y planchar; él entiende de todo, y no les importa ir al campo. Tienen referencias. Informan Luz 8 altos. Teléfono M-6310. 39080—7 st.

SE DESEA COLOCAR UN JARDINEro para casa particular. Para informes: Baños, 39, entre 17 y 19, sastrería. 38833.—6 Sep.

DESEA COLOCARSE HOMBRE DE mediana edad para oficina o trabajo análogo, sin pretensiones. Informan: Aguila, 212, altos, primer piso. 38838.—6 Sp.

UN MUCHACHO DE MEDIANA edad desea prestar su servicio para sirviente de bufete de oficinas o laboratorio, tiene muy buenas referencias de donde ha trabajado. Teléfono F-4553. 38846.—6 Sp.

AVISO

Desea colocarse un jardinero y hortelano. Entiende de toda clase de siembras de viandas y sabe cuidar animales, ha estado dos años atendiendo una finca de recreo. Sabe algo de criado de mano y sabe limpiar máquinas. Tiene quien lo garantice ser honrado y cumplidor. Informan Teléfono F-1087. 33854—6 st.

DESEA COLOCARSE DE INSTITUtriz una joven americana que sabe las obligaciones de su cargo. Informan en Aguacate, número 29, altos. Teléfono A-8836. 28760—10 Sp.

COCINAS DE GAS

Limpiamos por un peso mensual. Tenemos bomba para sacar agua de las tuberías. Oscar Rodríguez y Co. Electricistas. Tel. F-5831. 38659—17 st.

SE OFRECE UN MATRIMONIO DE color para encargado de casa inquilinato o particular, en la misma se ofrece un cocinero. Informan en F, número 8, Vedado, altos. 38804.—7 Sp.

UNA SEÑORA ESPAÑOLA DESEA colocarse para atender una señora o para casa de un caballero viudo que tenga chiquitos, es señora formal y desea casa de orden, prefiere Jesús del Monte o el Vedado. Informan: Cuba, 28, por Cuarteles. 38375.—7 Sp.

LLAME AL TELEFONO M-6461

para sus trabajos de pinturas, lechadas y albañilería. Sr. Luis Domínguez. 38484.—16 Sp.

JARDINERO JAPONES, MAESTRO de jardinero, desea colocarse en casa de buena familia. Informan en el Teléfono A-8780. O'Reilly 80. 38372—8 st.

A LOS PADRES DE FAMILIA, UNA familia de toda moralidad, se hace cargo de cuidar niños, lo mejor cuidado pensión moderada, puede dar los mejores informes. Luco, número 8, cerca de la Calzada Luyanó. 38147.—6 Sp.

JOVEN ESPAÑOL SE OFRECE PAra ayudante de carpeta, con conocimiento general de oficina. Pocas pretensiones. Quiere trabajar. Da referencias. F. Bolado. Teléfono M-6442. 38897.—8 Sp.

SE OFRECEN

JOVEN ESPAÑOL DE 24 AÑOS DE edad, sin pretensiones, con conocimientos en el comercio desea encontrar trabajo en casa de comercio. Lo mismo hotel que almacén que cualquier otro trabajo, pues también sabe vender en plaza. Tiene quien lo recomiende y lo garantice. Informan Teléfono I-5816. Sale al campo. 38872—6 st.

DESEA COLOCARSE UN JOVEN español de 20 años para fregar máquinas en un garage o ayudante de camión, pues sabe manejar, con referencias de las casas que ha trabajado. Informan Vigía 4 esquina a Cristina. 38889—6 st.

DESEA COLOCARSE UN CAMARERO o dependiente de café. Es práctico en las dos cosas. Tiene referencias. Informan Reina 73. Tel. M-4716. 38387—6 st.

ESPAÑOL DE MEDIANA EDAD HAbla inglés e italiano, desea colocarse de fogonero con suficiente práctica de toda clase de carbón y petróleo en hotel, planta o finca flotante en bahía, o buque. Tiene recomendaciones y quien garantice sus buenas costumbres. Habana 131, bajos. Tel. A-5110 Lorenzo. 38896—6 st.

TAQUIGRAFO EXPERTO EN ESPAñol, sin grandes pretensiones y conociendo el inglés desea colocarse. Llamen al A-9525. 38916—6 st.

ESPAÑOL DE 35 AÑOS DEL COMERcio desea colocarse en el mismo o para criado apto para ello, referencias inmejorables. Lamparilla, 108. Teléfono A-9704. Julián Acevedo. 38791.—6 Ag.

JOVEN MECANOGRAFO, CON GRANdes conocimientos de oficina, sin grandes pretensiones, desea empleo. Llamen al A-9525. 38917—6 st.

SE DESEA COLOCAR UN JOVEN español, en casa particular. De fregador de máquinas; sabe manejar; o de criado, ayudante, jardinero. Tiene referencias. Vedado, calle I número 75 entre 5 y 7. 38744 9 sp.

UN MATRIMONIO SIN HIJOS DEsea encontrar casa decente para encargado, tienen quien los garanticen. Informan: Compostela, 20, altos, entre Empedrado y Tejadillo. 38798.—7 Sp.

SE OFRECE UN SEÑOR DE MEDIAna edad para portero o limpieza de oficina, sereno particular. Buenos informes. Amargura, 50, bodega. 38618.—8 Sp.

DESEA COLOCARSE EN EL COMERcio, joven español, de 30 años, con instrucción, robusto, honrado y con excelentes referencias, para cualquier trabajo. Diríjanse al Sr. Tizol. Teléfono M-4061. Nueva del Pilar 31, Habana. 37680—12 st.

OFICINISTA COMPETENTE CON varios años de práctica se ofrece para desempeñar cualquier cargo. También acepta una plaza de cobrador u otra análoga. Da las referencias que quieran. No tiene pretensiones. Alfonso G. del Prieto. Sol 85. Teléfono A-0879. 36571—10 spt.

DESEA COLOCARSE PARDITA PAra limpiar por horas o cuidar niño en su casa. Damas 76, bajos. 38487—7 7st.

ENSEÑANZAS

COLEGIO FANY GRAF
ANTIGUO COLEGIO ALEMAN

O'Reilly y Compostela, altos Kindergarten, Primera y Segunda Enseñanza. Internados y Externados e Idiomas. 39025—14 st.

PROFESORA DE LA NORMAL DE Madrid, se ofrece para dar clases de Instrucción y Labores en su domicilio. Se prepara para el Bachillerato. Precios módicos. Informan: Maloja, 25, segundo, derecha. 38988.—19 Sp.

QUIMICA AZUCARERA
Y AGRIMENSURA

PREPARATORIAS
Ingreso en el Instituto, en las Escuelas de Ingenieros, Veterinaria, Cadetes y Marinos, Artes y Oficios, Pedagogía y Normales.

BACHILLERATO
Bachillerato completo en corto tiempo, 22 profesores titulares.

TENEDURIA DE LIBROS
Por partida doble, métodos Americanos y Español. Aritmética mercantil, Gramática, Ortografía práctica y Caligrafía.

TAQUIGRAFIA
PITMAN Y GREGG

MECANOGRAFIA
En dos meses aprende, 3 pesos cada mes; también hay al tacto.

INSTRUCCION
La Instrucción primaria es por profesores Graduados.

IDIOMAS
Inglés especialidad en fonética para el Instituto, Francés, Alemán, Latín y Griego.

PUPILAJE
Hay residencia y pupilaje para señoritas y jóvenes, completamente separado, también se admiten medios y tercios pupilos. Colegio y Academia. San Francisco. Diez de Octubre, 350 y Santa Irene 4, Jesús del Monte. 38995.—7 Sp.

Profesor con título académico: da clases de segunda enseñanza y prepara para el ingreso en el Bachillerato y demás carreras especiales. Curso especial de diez alumnas para el ingreso en la Normal de Maestros. Salud, 67, bajos. Alt Ind 19
C 8704 Ind 15 ms

COLEGIO AGUABELLA

Acosta 29, entre Cuba y San Ignacio, rápida y sólida instrucción elemental y superior: inmejorable preparación para las academias comerciales; clases muy prácticas para adultos en horas extraordinarias. El nuevo curso comienza el primero de Septiembre. 36537.—14 Sep.

UNA CANADIENSE, PROFESORA de inglés, de larga experiencia, da clases particulares. Informes, Mary Crisp, Colegio Omega, San Lázaro, 307 Habana. Teléfono U-3228. 38539 17 sp

GRAN ACADEMIA COMERCIAL DE IDIOMAS, TAQUIGRAFIA Y MECANOGRAFIA, UNICA PREMIADA EN EL CONCURSO PROFESIONAL CELEBRADO EL 28 DE MAYO DE 1922. COLEGIO ELEMENTAL Y SUPERIOR. DIRECTOR: LUIS B. CORRALES. LOMA DE LA IGLESIA DE J. DEL MONTE. TELEFONO I-2490. CLASES DE DIA Y DE NOCHE. INTERNOS. EN TODAS LAS LIBRERIAS Y EN ESTA ACADEMIA SE VENDE LA UNICA ARITMETICA MERCANTIL, PRACTICA, CON PROBLEMAS DE TENEDURIA DE LIBROS, MAS UTIL Y MAS BARATA QUE SE CONOCE.

ENSEÑANZAS

INGLES, FRANCES Y GRAMATICA castellana. Lecciones a domicilio o en su casa por profesor competente. Villegas 67, altos.

TENEDURIA DE LIBROS POR partida doble y aritmética mercantil, por profesor competente, a domicilio o en su casa. Villegas 67, altos. 38933 7 sp.

CLASES GRATIS

Todas las de Aritmética las puede conseguir por UN PESO CINCUENTA CENTAVOS que le cuesta "LOS PROBLEMAS DE LUISITO" en Obispo 34, La Universal. El apéndice es Aritmética Razonada que se aprende sin profesor y el Texto es una Aritmética ¡en novela! que los niños estudian deleitándose. 38947.—8 Sp.

CONSERVATORIO GRANADOS
dirigido por
FLORA MORA

Amistad 61-A, altos Telf. A-9922. Enseñanza musical sólida. Profesorado competente. Puede adquirirse la matrícula para el nuevo curso, de 1 a 6 p. m. 38813 6 sp.

LOS COLEGIOS ABREN EN SEPTIEMBRE

Para niños y jóvenes de ambos sexos, desde 50 pesos en adelante. Venga a vernos y le suministraremos detalles.
BEERS & COMPANY
Presidente Zayas 9½, HABANA.
C 8377 3d 5

AL COLEGIO

El joven Antonio Estévez (15) salió para el Colegio, Chamberlain Hunt, para estudiar inglés y comercio $500 al año. Qué necesita usted? Beers & Co. Agentes. O'Reilly, 9 y medio. Habana.
C8376.—3d-4

COLEGIO Y ACADEMIA "ORIENTE" (

AVENIDA SIMON BOLIVAR (ANTES Reina) 21. TELEFONO M-4248. HABANA
Primera y Segunda Enseñanza, Comercio, Idiomas, Inglés y Francés, Teneduría, Taquigrafía, Mecanografía y Estudios Especiales. Admitimos internos. Damos el mejor servicio de la capital tanto en la enseñanza como en la asistencia de nuestro internado. Nuestros precios son módicos. Clases diurnas, nocturnas y a domicilio. 38063—29 st.

COLEGIO "SANTA TERESA DE JESUS"

DIRECTORA:
ELVIRA VALDES AGUIRRE
ADMITE INTERNAS, MEDIO INTERNAS Y EXTERNAS
PERSEVERANCIA, 52

GRAN COLEGIO Y ACADEMIA ESCUELA POLITECNICA NACIONAL

Taquigrafía, Mecanografía, Caligrafía Aritmética Elemental, Cálculos Mercantiles, Teneduría de Libros, Inglés, Telegrafía y Radiotelegrafía, Preparatoria para ingreso en el Instituto. Clases mañana, tarde y noche. Clases también por correspondencia. Expedimos Títulos a la terminación de los estudios. General Carrillo, (San Rafael) 101. Tel. A-7367. 36857—22 spt.

ACADEMIA PEÑAFIEL
REINA 80

Idiomas, Teneduría, Mecanografía, Taquigrafía etc. Profesor en Londres y del Embajador americano en Madrid Mr. Moore. Excelentes testimonios de Universidades etc. 34432.—7 Sep.

ENSEÑANZAS

CLASES DE DIBUJO

pintura, escultura y labores artísticas. Especialidad en flores de seda y terciopelo para sombreros y vestidos. Sra. Margarita P. de López, Manrique 117, altos, entre Salud y Dragones. 38543 17 sp

COLEGIO "MARTI"

Elemental y Superior para Varones. Calle C esquina a 11, Reparto Batista, Luyanó. Este colegio se halla situado en la parte más alta del Reparto Batista, 60M sobre el nivel del mar en u nedificio ad-hoc. Aulas y dormitorios son inmejorables. Alimentación, higiene e instrucción excelentes. Preparamos a los niños en conciencia para que sean hombres aptos para la vida y ciudadanos respetuosos. Poseemos un ómnibus que conducirá a los alumnos a sus respectivas casas, según lo soliciten los señores padres. Pupilos, medio pupilos y externos. El curso comenzará en Septiembre 7. Enviamos prospectos a solicitud. F. J. Paez. Director. 38521—7 st.

Profesor de Ciencias y Letras. Se dan clases particulares de todas las asignaturas del Bachillerato y Derecho. Se preparan para ingresar en la Academia Militar. Informan en Neptuno 220. entre Soledad y Aramburu. Ind 2 ag

CLASES DE PIANO Y SOLFEO
Profesora Carmelina Loredo

Exprofesora de la Escuela Experimental fundada por el Dr. Georges Rouma, Asesor técnico que fué de la Secretaría de Instrucción Pública y Bellas Artes y Profesora de la Escuela Normal de Matanzas. Clases a domicilio. Dirección: Baños, 250, Vedado. Teléfonos F-1564 y F-3504. 37162.—24 Sep.

INGLES, TAQUIGRAFIA

mecanografía, matemáticas, ortografía, caligrafía, dibujo lineal y mecánico. Enseñanza a domicilio por el profesor F. Heitzmar. Informes por escrito o personalmente en Reina 30, altos. 37837.—30 Sep.

COLEGIO DE LAS RELIGIOSAS DE JESUS MARIA

BAJO LA ADVOCACION DE NUESTRA SEÑORA DEL SAGRADO CORAZON

Se admiten alumnas internas medio pensionistas y externas; reciben en él la más sólida y esmerada educación religiosa, científica, social y doméstica. Cursos especiales de Teneduría; se preparan alumnas, para el Bachillerato.

Dirección: 10 de Octubre 416, Víbora. Tel. I-2634. Pida prospectos. 38828.—9 Oct.

CASA "SAN JOSE"

Bajo la dirección de las RR. Madres Filipenses. Exclusivamente para señoras y señoritas. Se admiten abonadas, con referencias, desde 1o. de Septiembre. Calle P. Consuegra (antes Lagueruela) números 11 y 13, Víbora. Para informes: diríjanse a la Superiora. Teléfono I-2136.

ACADEMIA "EUCLIDES"

Lealtad 142. Primera enseñanza. Matemáticas, Física, Química, Teneduría, Mecanografía y Piano. Preparamos para el ingreso en el Instituto. Escuelas de Ingenieros, Veterinarios y Cadetes. Admitimos pupilos desde $15 Queda abierta la matrícula. 33171—7 st.

TENEDURIA, CONTABILIDAD Y análisis. ¿No adelanta usted en sus estudios? Naturalmente... No pierda más tiempo. Venga a verme corriendo Empiece llevando un juego completo de libros, pues es ciencia esencialmente PRACTICA y abandone las teorías confusas. Garantizo curso y experiencia en tres meses. (También por correspondencia). Tizol, Perito Contador Público. M-4061. Nueva del Pilar, número 31, esquina a Clavel. Cerca Cuatro Caminos. 38133.—7 Sp.

Profesora diplomada por el Real Conservatorio de Madrid, enseñanza completa de Solfeo, Violín y Piano para señoritas a precios módicos. Vedado, calle 20 letra C entre 13 y 15 (a dos cuadras del Paradero), teléfono F-2928. C8060. 30 d-28 agt.

ACADEMIA "SAN CARLOS"

Inglés comercial y de Bachillerato, Mecanografía al tacto, dos pesos; taquigrafía Pitman, Gramática, Aritmética y Teneduría. Clases individuales y colectivas. Ingreso en el Instituto y Normal, Piano y pintura. Pida informes a su directora. Espléndido y fresco local. Clases día y noche. Clases especiales nocturnas para dependientes del comercio. Neptuno 129, entrada por Lealtad. 38099.—8 Sp.

Colegio de Santa Teresita del Niño Jesús

Directoras: SRTAS. P. DE MIRANDA

Se admiten niñas internas de cinco a nueve años, y también externas.

CALLE DE SAN FRANCISCO 32 entre SAN MIGUEL y NEPTUNO
TELEFONO U-3038.

c8394 5d-5

COLEGIO ALEMAN DEL VEDADO

Calle 19 No. 421 entre 6 y 8

Español, Alemán, Inglés, Francés. Kindergarten. Internado y Colegio diurno. Las clases comenzarán el 10 de Septiembre.

Dr. K. Heidrich
Directora.
36108 alt 12-d 21 ag

CON 350 ALUMNAS PENSIONISTAS

cerró el curso pasado el Colegio de la **Inmaculada Concepción,** dirigido por las

HIJAS DE LA CARIDAD

Abraza 8 grados de enseñanza, Kindengarten y Escuela del Hogar.

Se admiten pupilas, medio pupilas, tercio-pupilas y externas.

Ancha del Norte 259. Telf. U-3724

C 7823 alt. 12 d 18 oct.

Colegio "Ma. TERESA COMELLAS"

CONSULADO, 94, ALTOS

Instrucción sólida. Métodos modernos, amplios y ventilados dormitorios para internas. Idiomas Inglés y Francés, por la misma pensión. El nuevo curso comienza el 7 de Septiembre. Pídanse prospectos. 34413.—7 Sp.

Escuelas Pías de la Habana

Se abrirán las clases de 1a. y 2a. Enseñanza, Curso Preparatorio y Estudios Comerciales, el

9 DE SEPTIEMBRE

PUPILOS, MEDIO PUPILOS Y EXTERNOS

GENERAL CARRILLO NUMERO 56

(Antes San Rafael)

c 8189 8d-1

COLEGIO "SAN FRANCISCO DE PAULA"

De 1a. y 2a. Enseñanza
INCORPORADO AL INSTITUTO
Solamente para Varones
Director PABLO MIMO

Se admiten Pupilos, medio pupilo, cuarto pupilo y externos. Pida reglamento.
Concordia 18 y 16 entre Galiano y Aguila. **Teléfono A-4174**
c8020 Ind. 27 A

COLEGIO DE URSULINAS

Egido Esquina a Sol — **Fundado en 1804**

124 años. De Primera y Segunda Enseñanza.
Incorporado al Instituto de Segunda Enseñanza de la Habana, éste Colegio da a sus alumnas, educación esmerada e instrucción sólida.
Clases y títulos de profesora de piano, de mecanografía y taquigrafía.
Admite internas y medio internas.
Para más informes, véase de 4 a 5 todos los días a la Madre Directora, en la sala de visita del Colegio.

Avenida de Bélgica (Egido) esquina a Sol

37579 14 Spt.

"LOPEZ SEÑA" Colegio de niñas

"EL COLEGIO QUE DESARROLLA LA PERSONALIDAD"

Por el sistema de los principales colegios de los Estados Unidos. Limitado el número de alumnas por aula. Atención individual. Enseñanza segura del inglés. Comida inmejorable. Locales amplios y ventilados. Instruímos y educamos.

CONCORDIA 25. TELEONO A-1441.
38774.—9 Sp.

COLEGIO DE "SAN AGUSTIN"

PLAZA DEL CRISTO
AMARGURA Y BERNAZA

De Primera y Segunda Enseñanza, Bachillerato, Comercio, Mecanografía y Estenografía en Inglés y Español

Dirigido por los Padres Agustinos de la América del Norte
EL IDIOMA OFICIAL DEL COLEGIO ES EL INGLES
Las clases empezarán el 7 de Septiembre
FATHER MOYNIHAN, Director. Teléfono A-2874. Apartado 1056

C 044 10 d 28

SANCHEZ Y TIANT Colegio de niñas

Avenida de Simón Bolívar (antes Reina) núms. 118 y 120. Tel. A-4794 La parte más alta de la Habana. Veinte años de fundado, Bachillerato, enseñanza superior y primaria. Veinte afamados profesores. Alumnas internas, medio pupilas y externas. Se facilitan prospectos.
18579-80 8 Oct

ACADEMIA NEWTON

LEALTAD 64 — **TELEFONO A-5522**

BACHILLERATO, INGRESO EN EL INSTITUTO, UNIVERSIDAD Y EN LAS ESCUELAS DE CADETES Y MARINOS

El brillante éxito alcanzado en los exámenes de Junio, demuestran no solo la competencia del Profesorado sino la eficacia de sus métodos. En la mayoría de las asignaturas, como en Física, Matemáticas, Geog... ía e Historia, etc., no ha habido más que un suspenso.

El Director ha confirmado, su lema "Hechos y no palabrería".

Las clases del cursillo principiarán el día 2 de Julio.
Especialidad en Ciencias. Clases diurnas y nocturnas.

El Director
Tomás SEGOVIANO.

C 6221 ind. 10. jl.

Colegio "LA GRAN ANTILLA"

De 1a. y 2a. Enseñanza
Director:
José Ma. Peiró

CURSILLO de VERANO

Se admiten Internos, medio Internos y Externos de ambos sexos.

Calle 6 No. 9. Vedado. F.-5069

c 5792 ind 16 jl

ENSEÑANZAS

ESTUDIO MARIANO MIGUEL

ESCUELA LIBRE DE PINTURA

PREMIADO en la Exposición Nacional de Bellas Artes de Madrid, de 1904. Expositor de "Societé de Artistas Frances" de París, 1922. Diploma de Honor del Salón de Otoño de la Asociación de Pintores y Escultores de Madrid 1924, Jurado del Concurso de Aguasfuertes del Círculo de Bellas Artes Madrid 1925

Clases de Pintura, Estética y procedimientos del color. Aguafuerte, Repujado en cuero y metal, Batik. Clases especiales para Arquitectos, Militares y profesores del Magisterio.

ESTUDIO:
Edificio del
DIARIO DE LA MARINA
Tel. U-3094.

ACADEMIA TRUJILLO

Corrales 61. Clases especiales de inglés, Mecanografía, Taquigrafía, Teneduría de Libros, Aritmética, Gramática, Lectura, y Escritura. Clases preparatorias para el ingreso en distintas escuelas. 34877.—7 Sep.

FRANCESA PROFESORA ACABADA de regresar de Francia desea dar clases a domicilio. Dirigirse por escrito a Melle Mahieu. Avenida del Río, Alturas de Almendares. 37601.—26 sept.

SEÑOR DE MUY BUENA FAMILIA europea ex oficial del ejército Húngaro del arma de caballería, que habla y escribe el francés y el alemán a la perfección, sabe tocar el piano muy bien, entiende bastante el castellano y quiere dedicarse a dar buena buena educación a los niños de una buena familia española o cubana, enseñando idiomas y dando también lecciones de piano. En recompensación de estos servicios, quiere un lugar donde dormir comida y un sueldo pequeño para que pueda cubrir los gastos más necesarios de la vida. Dirigirse para más informes al señor Silvio Sandino Canciller del Consulado de Hungría, quien recomienda al mencionado señor. Prado 103. Ind. 7 jl.

Academia de inglés "ROBERTS"

Aguila, 13, altos

Clases nocturnas 6 pesos Cy. al mes. Clases particulares por el día en la Academia y a domicilio. ¿Desea usted aprender pronto y bien el idioma inglés? Compre usted el METODO NOVISIMO ROBERTS reconocido universalmente como el mejor de los métodos hasta la fecha publicados. Es el único racional a la par sencillo y agradable; con él podrá cualquier persona dominar en poco tiempo la lengua inglesa, tan necesaria hoy día en esta República. Tercera edición. Pasta. $1.50. 38786.—30 Sp.

APRENDA INGLES EN POCAS semanas. Necesita solamente 15 minutos diarios con nuestro nuevo y práctico método. Garantizamos por escrito éxito seguro a cada discípulo. Asombroso resultado en pocas lecciones. Diploma al terminar. Pida información. The Universal Institute (D-56) 128, E. 86 St. New York. Ext. 30 28 ag

CONSERVATORIO "IRANZO"

Directora:
ROSARIO J. DE PIQUERA
Villegas núm. 78. Teléfono M-8278. Habana. Asignaturas, Solfeo, Teoría, Piano, Canto, Violín, Mandolina. 37321 25 sp

BAILES-WILLIAMS-A-1525

SE SOLICITAN HOMBRES, MUJERES Y NIÑOS QUE DESEEN APRENDER

Todos los bailes de salón, cada 3 discípulos, 3 pesos cada uno, seis clases, particulares o a domicilio. 36246.—18 Sep.

PROFESOR DE VIOLIN Y MANDOLINA

RAIMUNDO TOLL Y DE HOYOS
Incorporado al Conservatorio "Pastor" clases, a domicilio y en su Academia, Francisco Aguilera 122. Teléfono A-0138. 36964.—8 Sep.

A LOS PADRES DE FAMILIA

El nuevo curso escolar su apertura el 8 de Septiembre próximo en el Colegio N. S. del Rosario, dirigido por las RR. MM. Dominicas francesas, Avenida de los Presidentes esquina a 13, Vedado.

Concluídas las importantes obras de restauración realizadas en el edificio, ofrece inmejorables ventajas a la educación de las niñas y señoritas internas, externas, y medio internas, presentando un programa completo de estudios elementales, desde Kindergarten a Segunda Enseñanza, Bachillerato, Comercio, idiomas y clases de adorno. C 7885 15 d 21

SE OFRECEN

¡ATENCION!

Dependientes del Comercio Español, aprender a bailar con el gran bailarín Moreno

Dará clases de Tango. La acreditada y competente profesora Mary llega de los Estados Unidos ahora con todos los últimos pasos nuevos en Fox Trot, Tango, Fox-Tango, Vals, que son las últimas expresiones de la moda en París y New York. También enseñamos Danzón, Pasodoble, Schotis y toda clase de bailes. Precios del Verano. Aprovechen esta oportunidad de 6 clases $9. Cualquiera tres bailes que elija. Neptuno 78, altos esquina a Manrique, primer piso. No es Academia. Clases privadas solamente. 34912—31 ag.

COLEGIO "SAN ELOY"

PRIMERA ENSEÑANZA PREPARATORIA, BACHILLERATO, COMERCIO E IDIOMAS

Está situado en la espléndida Quinta San José de Bellavista, a una cuadra de la calzada de la Víbora, pasando el crucero. Por su magnífica situación es el colegio más saludable de la capital. Grandes dormitorios, jardines, arbolado, campos de sports al estilo de los grandes colegios de Norte América. Dirección: Bellavista y Primera, Víbora. Teléfonos 1-1894 e I-6002. Pida prospectos. 36047.—17 Sep.

PROFESOR DE MUSICA

titulado en el Conservatorio del Liceo de S. M. Isabel II, Barcelona, (España), fundador y director de la "Schola Cantorum" de Cuba y Profesor del Conservatorio Granados, se ofrece a domicilio para clases de Solfeo, Piano y Armonía. Llamad a Carlos M. Vallés. Teléfono A-3654. 36255.—18 Sep.

PROFESORA DE BORDADOS SE ofrece para dar clases de bordados a máquina, precios módicos, y se hace cargo de bordar vestidos y marcas. Teléfono F-5826. 36732—6 sp.

PARA LAS DAMAS

CUIDADO

Con lo que escoja para su belleza; no son los artículos caros los mejores, sino los que se adaptan al clima y tipo del que las usa, si su cara tiene arrugas, manchas, etc. es necesario la examine una experta massagista indicándole tratamiento y crema que a usted convenga. Massages especiales para el busto con resultados sorprendentes. Los productos JOAQUIVAL que no sean adquiridos en Amistad 23 son falsificados exclusivamente a señoras. Joaquina Valdés. Massagista. Amistad 23, bajos, entre Neptuno y Concordia. 38871—6 st.

SALON DE BELLEZA

Masajes científicos, limpieza del cutis, rayo violeta, masajes eléctricos. En este gabinete se aplica la tintura París, la mejor de todas para sus canas, no perjudica. Su precio $2 en todos los colores. Villegas 45 entre O'Reilly y Progreso. Teléfono M-2476. Se corta a melena a $0.50. Se hace toda clase de postizos. 38683—2 oc.

PRODUCTOS LA BAYADERA

Son unos preparados enteramente diferentes y sin parecido a otras preparaciones. No contiene grasa, da excelente resultado para hacer desaparecer los granos, espinillas, Teléfono M-2476.
manchas del rostro, hace su cutis encantador, usándola para siempre por sus cualidades. De venta en Villegas 45 entre O'Reilly y Progreso 38683—2 oct.

A TODA MUJER LABORIOSA

se le enseña a bordar gratis, comprándonos una máquina Singer, al contado o a plazos. Se cambian y reparan. Agencia de Singer, en San Rafael y Lealtad, y Academia de Bordados Minerva, teléfono A-4522. Llevamos catálogo a domicilio si nos avisa. 35693.—11 Sep.

MUEBLES Y PRENDAS

MAQUINAS "SINGER"

Para talleres y casas de familia. ¿Desea usted comprar, vender o cambiar máquinas de coser, al contado o a plazos? Llame al Teléfono A-8381. Agencia de Singer. Pío Fernández. 38053—30 st.

MUEBLES A PLAZOS

juegos de sala, cuarto y recibidor, juegos de comedor y toda clase de muebles sueltos como escaparates, camas cómodas chiffonier para entrega inmediata o pagar en cómodos plazos. "La Casa Vega". Suárez 15, entre Corrales y Apodaca. 38943.—4 Oct.

JUEGOS DE CUARTO, $78

Con 5 piezas todo nuevo, otro en 2 tonos con filete flanco 100 pesos de marquetería 135, con escaparate grande de esmaltados muy finos en cualquier valor 120 pesos. "La Casa Vega". Suárez 15. Teléfono A-1583. 38943.—4 Oct.

Juegos de Recibidor Esmaltados

Con 7 piezas 75 pesos de medallón muy fino 100 pesos, tapizado en damasco 100 pesos, hay varios estilos más muy baratos, juegos de mimbre y piezas sueltas "La Casa Vega". Suárez, 15, entre Corrales y Apodaca. 38943.—4 Oct.

JUEGOS DE COMEDOR, $70

Con 9 piezas en caoba o natural, otro de marquetería 100 pesos, con bronces tamaño grande 150 pesos, otros estilos más muy baratos "La Caca Vega". Suárez, 15. 38943.—4 Oct.

MUEBLES Y PRENDAS

Vendo un juego de cuarto, fino, caoba a quien sepa apreciar calidad, muy barato, de poco uso. También juego comedor caoba de completo servicio y comodidad a particulares solamente. Lo mismo buró de señora o caballero. San Miguel 173 B primer piso, izquierda. 39006—10 st.

SE VENDE SUNTUOSO JUEGO DE comedor, mesa cuadrada, auxiliar y aparador, doce sillas, todo caoba en Cerro 564. También se vende un juego de cuarto. 38991.—10 Sp.

SE VENDE UNA CARPETA PLANA de caoba y un magnífico par de butacas de cuero. Estos muebles son propios para montar una elegante oficina. Todo nuevo. Monserrate 3 antiguo y 9 moderno. 39012—8 st.

AVISO. SOLO POR UN PESO LIMPIO y arreglo una máquina de coser para familia. Convencionalmente máquinas de taller. Paso a domicilio. Llame al A-4519. F. G. Santos. 38941 14 sp.

MAQUINA DE PLANCHAR "Hoffman". Compro máquina "Hoffman" de uso que esté en buenas condiciones. Teléfono A-1084. 38143.—7 Sep.

MAQUINAS "SINGER"

Para coser. Ventas contado o plazos; cambiamos, reparaciones, piezas, aceite, agujas y enseñanza de bordados gratis. Llevamos catálogo a domicilio. Avísenos al teléfono A-4522. Agencia de Singer. San Rafael y Lealtad. 35693.—11 Sep.

JUEGO DE CUARTO, DE CEDRO, con escaparate dos lunas, cama camera, mesa de noche y lavabo, casi nuevo y barato. Amistad 83 A, altos. 38898—13 st.

AVISO. SE VENDE UN JUEGO DE cuarto, 5 piezas en $85 y varias divisiones de cristales. Apodaca 58 entre Suárez y Revillagigedo. 38888—13 st.

GANGA. VENDEMOS MAQUINAS de escribir, Remington y Underwood de carro grande y chico y una de sumar Bourroughs en buen estado. Apodaca 58 entre Suárez y Revillagigedo 38888—13 st.

AVISO. VENDEMOS NEVERAS, SILLAS y mesas para café y fonda y otros varios muebles en Apodaca 58 entre Suárez y Revillagigedo. 38888—13 st.

QUEMAZON. VENDEMOS SILLAS de Viena importadas por esta casa. Apodaca 58 entre Suárez y Revillagigedo. 38838—13 st.

IMPORTANTE, SE VENDE 1 BUENA nevera refrigerador Bon Syphon en la mitad de su costo. Apodaca 58 entre Suarez y Revillagigedo. 38888—13 st.

SILLAS DE VIENA, DE SEGUNDA mano en perfecto estado, se venden, muy baratas por estorbar. Véalas en Suárez 52 entre Gloria y Misión. 38922—6 st.

SE VENDE UN JUEGO DE SALA DE majagua, en buen estado. Merced 97 entre Picota y Curazao. 38436—8 st.

SE VENDE POR EMBARCARSE UN precioso juego de cuarto de caoba con fina marquetería y adornos de bronce. Está en muy buenas condiciones. También se vende una bonita lámpara de cuarto, unos cuadros y una maceta con su mesa. Calle 27 sin número, bajos, entre O e Infanta. Teléfono U-2059. 38591.—8 Sp.

REALIZACION PERMANENTE

Juegos de cuarto desde $90; ídem con esmalte; ídem de sala desde $50; ídem con esmalte de varios precios; ídem de comedor; ídem de recibidor desde $40; y toda clase de muebles sueltos, escaparates desde $12; ídem con lunas desde $28; burós, libreros, rolleros, victrolas, máquinas de escribir, neveras, mesas de corredera a $6; camas desde $7; un coche de mimbre; lavabos desde $14; un juego sala majagua con espejo y muchos más muebles que no se detallan a precios muy bajos. En San José 75. Casi esquina a Escobar. La Nueva Moda, teléfono M-7429. 37634.—6 sept.

INTERESANTE

Si usted necesita comprar muebles no lo haga sin antes visitar la casa González y Díaz, Neptuno, número 167 teléfono M-8844, gran almacén de muebles finos y corrientes, y ahorrará usted dinero, vendemos al contado y a plazos. Las ventas para el interior no pagan embalaje, visítenos y se convencerá.

NOTA:
COMPRAMOS MUEBLES
LLAME AL TELEFONO M-8844
C 4982 Ind. 24 my

"LA PERLA"

Animas, 84

MUEBLES

Surtido general, lo mismo finos que corrientes. Gran existencia en juegos de sala, cuarto y comedor, escaparates, camas, coquetas, lámparas y toda clase de piezas sueltas, a precios inverosímiles.

DINERO

Lo damos sobre alhajas a ínfimo interés.
Vendemos joyas finas.
Visítennos y verán.

ANIMAS, NUMERO 84
TELEFONO A-8222
PUENTES Y CIA.
S. en C

MUEBLES BARATOS

Ganará dinero si antes de comprarve nuestro variado surtido en juegos completos y piezas sueltas. Juegos de cuarto marquetería $110; comedor, $75; sala, $50, saleta $70; escaparates, desde $10; camas, $7; cómodas, $14; aparador, $14; mesas correderas, $7; sillas, $1.50; sillón $3; y otros que no se detallan; todo en relación a los precios antes mencionados. También se compran y cambian en

"LA PRINCESA"
S. RAFAEL, 107. Tel. A-6926

MUEBLES Y PRENDAS

MUEBLES EN GANGA

"La Especial", almacén importador de muebles y objetos de fantasía, salón de exposición, Neptuno, 159, entre Escobar y Gervasio, Telf. A-7620.

Vendemos con un 50 por ciento de descuento, juegos de cuarto, juegos de comedor, juegos de sala, sillones de mimbre, espejos dorados, juegos de tapizados, camas de bronce, camas de hierro, camas de niño, burós escritorios de señora, cuadros de sala y comedor, lámparas de sobremesa, columnas y macetas mayólicas, figuras eléctricas, sillas, butacas y esquinas doradas, portamacetas esmaltadas, vitrinas, coquetas, entremeses, cheriones, mesas correderas redondas y cuadradas, relojes de pared, sillones de portal, escaparates americanos, floreros, sillas giratorias, neveras, aparadores, paravanes y sillería del país en todos los estilos. Vendemos los afamados juegos de maple, compuestos de escaparate, cama, coqueta, mesa de noche, chiffonier y banqueta, a $185.

Antes de comprar, hagan una visita a "La Especial", Neptuno 159, y serán bien servidos. No confundir, Neptuno, 159.

Vendo los muebles a plazos y fabricamos toda clase de muebles a gusto del más exigente.

Las ventas del campo no pagan embalaje y se ponen en la estación.

SE COMPRAN TODA CLASE DE muebles modernos y prendas y victrolas, máquinas de coser y escribir; se pagan bien; llamen al teléfono A-8620, Neptuno 176, esquina a Gervasio. 38342 1 oc

¡ATENCION!

¿Quiere ahorrar dinero? Dese una vuelta por Neptuno 211. La Casa Soto y Rivera. Gran almacén de muebles finos a precios sin competencia: también los hay corrientes baratísimos; ventas al contado y a plazos. Teléfono U-2856. Nota: las ventas al interior no pagan embalaje. C 8215 30 d 1 sp

INTERESANTE. VENDEMOS CAJAS de caudales de todas clases y tamaños y contadoras de varios modelos. Apodaca 58 entre Suárez y Revillagigedo. 38888—13 st.

"LA NUEVA ESPECIAL"

Neptuno 191-193, entre Gervasio y Belascoaín, teléfono A-2010. Almacén importador de muebles y objetos de fantasía.

Vendemos con un 50 por ciento de descuento, juegos de cuarto, juegos de comedor, juegos de mimbre y cretonas muy baratos, espejos dorados, juegos tapizados, camas de hierro, camas de pino, burós escritorios de señoras, cuadros de sala y comedor, lámparas de sobremesa, columnas y macetas mayólicas, figuras eléctricas, sillas, butacas y esquinas doradas, portamacetas esmaltados, vitrinas, coquetas, entremeses, cheriones, adornos y figuras de todas clases, mesas correderas, redondas y cuadradas, relojes de pared, sillones de portal, escaparates americanos, libreros, sillas giratorias, neveras, aparadores, paravanes ysillería del país en todos los estilos.

Llamamos la atención acerca de unos juegos de recibidor finísimos de mepie, cuero marroquí de lo más fino, elegante, cómodo y sólido que han venido a Cuba, a precios muy baratísimos.

Vendemos los muebles a plazos y fabricamos toda clase de modelos, a gusto del más exigente.

Las ventas del campo no pagan embalaje y se ponen en la estación o muelle.

Dinero sobre prendas y objetos de valor, se da en todas cantidades, cobrando un módico interés, en LA NUEVA ESPECIAL, Neptuno 191 y 193, teléfono A-2010, al lado del café "El Siglo XX", Habana.

Compramos y cambiamos muebles y prendas. Llamen al A-2010.

También alquilamos muebles.

LAMPARAS EN GANGA

Se vende una lámpara de sala de bacarat, muy fina, en $300.00. Una lámpara de comedor, de bronce, en $100. Una lámpara de pié de mármol de Verona, en $80.00. Puede verse en la Casa Vilaplana, O'Reilly y Villegas.

Compramos. Muebles finos, juegos de cuarto, comedor y sala. Pianolas, pianos, victrolas y mimbres, muebles de oficina, máquinas de escribir, archivos, cajas de acero y hierro. Objetos de arte, mantones y máquinas de coser. Pagamos bien por necesitar mercancía. Llame al teléfono A-6827. García, Arango y Ca.

MAQUINA DE ESCRIBIR

Vendo tres y cedo local de mi oficina; son marcas Underwood, Remington, Royal, 60, 40 y 30 pesos; una Underwood, sin estrenar. Monte 59, altos de Maribona. De 8 a 12. 37845.—8 Sep.

LA SEGUNDA COMPETIDORA

Préstamos y almacén de muebles. Se realizan grandes existencias de joyería fina, procedente de préstamos vencidos, por la mitad de su valor. También se realizan grandes existencias en muebles de todas clases, a cualquier precio. Doy dinero con módico interés, sobre alhajas y objetos de valor, guardando mucha reserva en las operaciones. Visite esta casa y se convencerá. Sn Nicolás, 250, entre Corrales y Gloria. Teléfono M-2875.

RUFINO G. ARANGO

Se compran y cambian muebles y Victrolas, pagando los mejores precios.

MUEBLES Y PRENDAS

LAS FAMILIAS DEL INTERIOR

pueden comprar sus lotes de perfumería francesa y nacional de fabricantes acreditados, muy baratos con solo pedir el catálogo a la Agencia Comercial de Cuba. Diez de Octubre 16, Habana. Los hay desde $2.50 en adelante. 37920—13 st.

BAULES Y MALETAS DE USO,

pero como nuevos compro y vendo, los tengo de escaparate, bodega y camarote de 7 a 25 pesos a mitad de precio; también tengo maletas para conducir perros. Vendo un dictáfono Columbia o lo cambio por algún objeto, costó $500, lo doy en $80. Hace el trabajo de un taquígrafo. También un registrador marca Egry, para remisiones. Teniente Rey 106, frente al DIARIO. La Miscelánea. 37880—6 st.

VERDADERA LIQUIDACION

Suárez número 7, esquina a Corrales. Teléfono A-6851. "La Confianza"

ALHAJAS

Liquidamos un inmenso surtido de alhajas de todas clases y precios.

MUEBLES

Juego de cuarto, comedor, sala y recibidor y toda clase de piezas sueltas a precios increíbles.

ROPAS

Tenemos un surtido inmenso de toda clase de ropa, saldándola a cualquier precio.

DINERO

Damos dinero sobre alhajas, muebles, ropas, pianos, pianolas, victrolas, máquinas de coser y escribir y toda clase de instrumentos de música.

Suárez número 7, esquina a Corrales "La Confianza". Telf. A-6851 Ind.

SE VENDE UNA CARPETA DE escritorio, de cedro, alta, para 4 personas. Se da barata. Informan: Estrella 19. 37737.—7 Sep.

MUEBLES DE OFICINA

Cómprelos hoy en La Casa Cabrera. Aguila 131. Estamos anunciando nuestros precios únicos por su indiscutible modestia. Teléfono M-1414. 38715—5 st.

AZOGUE SUS ESPEJOS

La Francesa. Fábrica de Espejos, con la maquinaria más moderna que existe, importada directamente de París, ejecuta cualquier trabajo por más difícil que sea, como espejos artísticos, americanos París y Venecia, tranformamos los viejos en nuevos, toilette, necesaires, vanitis, mano y bolsillo. Fabricamos adornos salón carrousel espejos convexos, molduras, parabrisas laterales grabados última novedad, faroles, reflectores de cualquier clase, espejos de automóviles, repisas de cristal para frisos y cortamos piezas por más complicadas, todo en cristal, taladros en el mismo de cualquier circunferencia y grueso. Azogamos con los mejores procedimientos europeos, garantía absoluta. Hacemos todos los trabajos imposibles de realizar en Cuba hasta la fecha. Reina 44 entre San Nicolás y Manrique, Tel. M-4507 Se habla francés, alemán, italiano y portugués.

A PLAZOS

Se venden cajas de caudales de varios tamaños y muebles de todas clases. Préstamos sobre prendas y objetos de valor y arte. "La Hispano Cuba". Teléfono A-8054. Villegas 6, por Monserrate.

DINERO

No reparamos intereses. Préstamos sobre alhajas y objetos de valor.
LA HISPANO CUBA
Villegas 6, por Avenida de Bélgica, antes Monserrate. Teléfono A-8054.

COMPRAMOS

muebles de oficina, archivos, máquinas de escribir, cajas de caudales y máquinas de coser Singer, los pagamos bien. Llame al teléfono A-8054, Villegas 6, por Monserrate. Losada. C 5225 Ind 1 jn

MUEBLES BARATOS "LA MISCELANEA"

San Rafael, 115

Juegos de cuarto, $100, con escaparate de tres cuerpo, $220; juegos de sala, $68; juegos de comedor, $75; escaparates, $12; con lunas, $30 en adelante; coquetas modernas, $20; ayaradores, $15; cómodas, $15; mesas correderas, $8.00; modernas; peinadores, $3.00: vestidores, $12; columnas de madera, $2; camas de hierro, $10; seis sillas y dos sillones de caoba, $25; hay sillas americanas, juegos esmaltados de gala, $95; sillería de todos modelos; lámporas, máquinas de coser, burós de cortina y pianos, precios de una verdadera ganga; San Rafael 115. teléfono A-4302.

SE VENDE UNA ESTANTERIA MOStrador, pesas y vidrieras. También si quieren las mercancías y un reloj, todo por poco dinero. Galiano y Lagunas, Tel. A-4876. 38018—9 st.

DE ANIMALES

PERRO DE CAZA. POR EMBARcarme vendo precioso perro de 17 meses, raza Pointer, procedente de famosa cría de New Jersey fomentada en Cuba. Está propio para la nueva estación. Informes en Carlos III número 22. Rivas. 39047—9 st.

PERRO POLICIA

Color obscuro, diez meses tipo perfecto, sin intervención de corredores, se vende en buen precio. Calle 9 esquina a Avenida 7. Ampliación de Almendares. 38963.—9 Sp.

DE ANIMALES

CABALLOS Y MULAS BARATOS

La mayor en el giro, habiendo recibido gran cantidad de mulos nuevos maestros de todos tamaños, nos complacemos en ponerlos a la venta sumamente baratos. Tenemos además 40 mulos de uso casi regalados, 6 zorras para madera, 3 carretas, 4 ruedas, 20 carros, 4 ruedas de todas clases, 20 bicicletas del país y americanas, 3 faetones, un tilbury, una araña. Ofrecemos para personas de gusto caballos y mulos de monta criollos y de Kentucky. Jarro y Cuervo. Marina, número 3, esquina a Atarés. J. del Monte, frente al taller de Gancedo. Teléfono A-1376. 38371.—1 Oct.

HERMOSA VACA RECENTINA PROpia para una casa de familia de gusto, se vende con urgencia por no tener quien la cuide, se da barata en San José de las Lajas, bodega de la Plaza, darán razón: una hora de la Habana en tranvía o guagua. 38815.—11 Sp.

MULOS, VACAS Y CABALLOS

Recibimos el lunes 75 mulos de superior calidad y propios para toda clase de trabajos. Tenemos mulos de uso y bicicletas nuevas muy baratas. También recibimos 50 vacas Holstein y Jersey de lo más fino que se importa para Cuba muchas de ellas registradas de pura raza. Tenemos caballos finos de Kentucky marchadores y de trote a precios muy arreglados. Visítenos y saldrá usted complacido. Vendemos a precios sn competencia. Harper Bros. Calzada de Concha 11, esquina a Fomento, Luyanó. Habana. 36974.—23 Sep.

CABALLOS, MULOS Y VACAS

Tenemos magníficas jacas y yeguas muy finas caminadoras, de Kentucky, y sementales de paso de las mejores ganaderías de Kentucky según puede verse por sus pedigrees. Todas las semanas recibimos buenos lotes de vaca de pura raza lecheras Jersey, Holstein y Guernsey, recentinas y muy próximas a parir. También tenemos magníficas mulas maestras en toda clase de trabajos. Todos estos animales pueden verse en los establos de

JOSE CASTIELLO Y Cía.
Ayesterán No. 1, entre Estrella y Maloja.
Teléfono U-1129.
C6274.—Ind. 3 Jl.

Se vende un hermoso caballo dorado de 6 años de 7 3|4 de alzada y muy mansa, es de marcha y trote. Sirve para monta o tiro. Puede verse en 23 y G, de 11 a 1 de la tarde y de 3 a 10. 38483—6 st.

TUSO PERROS A DOMICILIO. PAticas y hocicuitos sesenta centavos. Tusarlo todo el cuerpo un peso veinte centavos. No pierda tiempo. Puede llamarse al Tel. A-4457. Colón 1. 36823—22 st.

VACAS LECHERAS BARATAS

En esta semana recibimos el mejor lote de Vacas lecheras de las razas Holsteins, Guernsey y Jersey que ha venido a Cuba. Todas son vacas de la más fina calidad y que vendemos a precios sumamente baratos. Si usted quiere adquirir Vacas de excelente calidad por módico precio venga a esta su casa. Harper Brothers, calzada de Concha 11, Luyanó, Habana. 37739—7 st.

INSTRUMENTOS DE MUSICA

AUTOPIANO DE LA ACREDITADA marca Stowers, se vende en muy buenas condiciones y en precio módico, por ausentarse su dueño. San Julio y Enamorados. Reparto Santos Suárez. 38985.—7 Sp.

$80 UN FAMOSO PIANO STOWERS, color nogal, muy sonoro. Oquendo 32 letra A entre Jesús Peregrino y Pocito. 39011—7 st.

POR EMBARCARME VENDO UN piano y una pianola. El piano es Stowers, cuerdas cruzadas, tres pedales, nuevo en $190 y la pianola flamante y moderno comprada hace tres meses en $850. La doy en $425. Verla y tratar. Concordia 108, bajos cerca Gervasio. 39091—7 st.

PIANOS DE ALQUILER VIUDA DE CARRERAS Y Ca.

Prado, 115. Teléfono A-3462

PIANOLA REGAL, DE VALVULA doble se vende muy barata. Su estado es de nueva. Puede verse en Suárez No. 52 entre Gloria y Misión. 38921—6 st.

AFINADOR Y COMPOSITOR DE PIAnos y autopianos. M. Vidal Ríos, experto con diploma. También afino y compongo fuera de la Habana. Escriba, contesto en seguida. Prado, 71, altos. Teléfono M-4080. 38763.—10 Sp.

VICTROLA GRANDE DE GABINETE casi nueva, se cede en $90, o sea por la mitad de lo que vale. Oquendo 16 letra A, bajos, entre Neptuno y San Miguel. 38735—7 st.

PIANOLA NUEVA MARCA ACREDItada con doscientos rollos, se vende en ganga. Lealtad, número 171, bajos. 38373.—11 Sp.

PIANOLA. SE VENDE UNA MUY buena y barata. Neptuno 176, bajos, esquina a Gervasio. 38346 9 sp

ARTES Y OFICIOS

BARNICES Y PINTURAS

Unico experto en Barnices a Muñeca, extrafinos, esmaltes finos y otras pinturas. Precios bajos. José Gómez. Rayo 122. teléfono M-3597. 38783 6 sp

MODISTA

Se hace cargo de toda clase de trabajo de costura, es práctica en vestidos, canastillas, gargadores, gorras de bautizo, ropa de niños, sombreritos, ropa interior de señora a mano. Puedo ir a probar a las casas o llamen al Teléfono M-3146. San Rafael 134, altos, segundo piso, derecha. 38620—12 st.

AGENCIAS DE MUDADAS

"LA ESTRELLA"

de Hipólito Suárez, San Nicolás, 98. Teléfono A-3976, A-4206. Mudanzas de todas clases, carros y camiones, ciudad e interior. 37829.—28 Ag.

RESTAURANTS Y FONDAS

GRAN FONDA HANG LUNG

Ofrece sus servicios de exquisita comida a la francesa, española y criolla así como un trato agradable de nuestra dependencia. Esperando ser favorecido por nuestra clientela. No olvidar a Han Lung, que está situado en Neptuno 184 entre Gervasio y Belascoain. 34959—10 sp.

DINERO E HIPOTECAS

HIPOTECAS

Doy partidas de 3000 pesos de 4, 5, 6, 7, 8, 10 a 25 mil pesos en la Víbora al 8 por ciento en el Vedado al 7 y medio en la Habana al 7 tengo para colocar un millón de pesos si tiene sus títulos buenos y garantía en 24 horas, hago hipotecas, mis asuntos son serios. Más informes: Durege, 88, esquina Santa Emilia. Teléfono I-2647. J. Villamarín. 38978.—4 Oct.

DINERO EN HIPOTECA SE OFREce, partidas de cuarenta, veinte y diez mil pesos. Módico interés. No se admiten corredores. Informes Teléfono F-5506. De 12 a 2. 39008—8 st.

DINERO EN PRIMERAS Y SEGUNDAS HIPOTECAS

Tengo $200.000 para colocar en distintas partidas bajo interés, para todos los barrios, venga con los títulos. Negocios rápidos. No corredores. Lealtad 212, altos entre Carmen y Figuras. 39021—4 oc.

DINERO PARA HIPOTECA

Lo facilito al 6 1|2 y al 8 0|0 según cantidad y tiempo. También lo facilito en partidas de $200 en adelante en la Ciudad Vedado, Jesús del Monte Cerro y en todos los Repartos siempre que haya garantía. Dinero para el campo también tengo. Compro casas y solares. San Miguel 105, casi a Lealtad de 2 a 5. Juan Pérez. Teléfono A-1617. 38914—13 st.

DINERO PARA HIPOTECAS AL 7 POR CIENTO

COMPRA-VENTA DE CASAS
CLAUDIO DE LOS REYES
Cuba, 54
DE 9 A 10 Y DE 1 A 2
38870.—4 Sep.

DINERO SOBRE JOYAS

Lo damos cobrando un módico interés. Mucha reserva. La Favorita. Animas 30. Balseiro y Ferreiro. 34947—10 sp.

DINERO

Para hipotecas en todas cantidades, desde 1,000 pesos hasta 100 mil en la Habana, sus repartos, Marianao y para fabricar. Aguila y Neptuno, barbería, Gisbert. M-4284. 38391.—11 Sp.

DINERO PARA HIPOTECAS

en las mejores condiciones. Miguel F. Márquez. Cuba, 50.

HIPOTECAS

En todas cantidades desde mil hasta cien mil pesos al mejor tipo de plaza. Prontitud y reserva.
JUAN L. PEDRO
Aguiar 92, bajos. Teléfono A-7969
De 9 a 12
C 7309 20 d 2

Dinero en hipotecas, se facilita desde $300 hasta $100.000 sobre casas y terrenos en todos los barrios y repartos al tipo más bajo en plaza. Operaciones en 24 horas. Banco Nova Escocia 206. M-4335, de 9 a 12 y de 1 a 3. 38505—1 oct.

SIN PAGAR CORRETAJE, SE DAN en primera hipoteca cualquier cantidad no mayor de $12.000 al 7 0|0 para la Habana y al 8 0|0 para los Repartos, sobre solares de los Repartos Mendoza, Víbora y Miramar y fincas rústicas en la provincia de la Habana a interés convencional. Dirigirse a José Alexandre. Obispo 17. 38187—10 st.

EN HIPOTECA, SE DAN DE $300 a $5,000 sin comisión, lo mismo para fabricar, Habana y Repartos, también $6,000 a $30,000. Informan: Neptuno, 29. "Campoamor", de 9 a 11 y de 1 a 3. M-7573. Díaz. 38602.—10 Sp.

DINERO E HIPOTECAS

Por $2,000 de contado y $2,000 en hipoteca se vende casa mampostería, cielo raso, portal, sala, saleta, 2 cuartos, comedor, servicios, patio, traspatio, entrada para automóvil, tranvía por el frente en la calle D entre 9 y 10 Reparto Batista. Informes Monte 386, de 12 a 7. 38235—6 st.

DOY EN HIPOTECA SOBRE FINCAS rústicas hasta 50,000 pesos. Luis Fernández. Vidriera de tabacos de Obispo y Habana. Café Velasco. 38770.—7 Sp.

VENTA DE AUTOMOVILES Y ACCESORIOS

VENDO AUTO FORD DEL 24 EN buenas condiciones de uso, arranque eléctrico y en precio muy económico. Informes: San Julio y Enamorados. Reparto Santos Suárez. 38984.—7 Sp.

NECESITO UNA CUÑA FORD DE uso en buen estado, quien no necesite dinero que no se presente. Para informes: Jesús del Monte, 24, marmolería. Fernández de 7 a 8 y de 11 a 1. 38960.—7 Sp.

Doche Ballón, se vende en perfecto estado mecánico y acabado de pintar. Se da la prueba que deseen. Se vende estrictamente al contado. Informan 23 y J., Vedado. 39004—8 st.

VENDESE CUÑA STUTZ, CASI REGALADA, 8 VALVULAS, EN FLAMANTE ESTADO; GRANDES FACILIDADES DE PAGO. PARA VERLA E INFORMES: "LA MEROPOLITANA". MARINA 64. G P 8 st.

JORDAN, 7 PASAJEROS

En precio de ganga se vende uno pintado de azul Duco, ruedas de alambre, capota y vestiduras Khaki en perfectas condiciones mecánicas. E. W. Miles. Prado y Genios. 39027—8 st.

REVERE SPORT

Se vende uno de 4 pasajeros pintado de gris con 6 ruedas de alambre y en magníficas condiciones mecánicas. Ganga. E. W. Miles. Prado y Genios. 39028—8 st.

PAIGE, 7 PASAJEROS

Se vende uno en magníficas condiciones de mecánica, pintado de azul, ruedas de alambre, gomas, vestiduras y capota muy buenas. Ganga. E. W. Miles. Prado y Genios. 39029—8 st.

Camión Pierce Arrow, de cinco toneladas, volteo hidráulico. $2.500 su precio. Gomas completamente nuevas. En condiciones de nuevo. Venga a verlo a la Cuban Auto Co. San Lázaro 297. 38761 6 sp.

MOTOCICLISTAS, COMPRO COCHE para Harley Davidson que esté en buenas condiciones. Diríjase a "La Deportiva". Monserrate, 27. Teléfono M-5422. 38837.—8 Sp.

SE VENDE UNA ESTRELLA

en buen uso. Tiene chapa nueva y guarda en Compostela 139 y para allí. Garage de Belén. 38862—18 st.

PIERCE ARROW

Verdadera ganga. Calidad, lujo y confort. Se vende sumamente barato, a la primera oferta razonable. Amortiguadores Westinghouse, cuatro gomas nuevas, muy económico en gasolina, en perfecto funcionamiento, todo nuevo y como de fábrica. Urge su venta. Lealtad 86. 38347—11 st.

CAMIONES

Tenemos a la venta varios camiones de uso: Brockway, White, Bethlehem, Dodge, Sinfín Ford, Wichita, Pierce-Arrow y Aries a precios atractivos y con facilidades de pago. Agencia de los Camiones Brockway Monte 373-375, frente a Estévez. 37921—8 st.

AUTOMOVILES DE USO. TENEMOS de todos los fabricantes. Cadillac de los buenos. Pierce-Arrow, Cunningham, Buick, etc. los vendemos en condiciones, con facilidades de pago. Véalos y compre el que le guste. Silva y Cubas. Prado 50. 34530—7 sp.

GARAGES "DOVAL"

Los más limpios y cómodos de todos los existentes en Cuba, a una cuadra del Prado y del Malecón, su máquina no se mueve del lugar que ocupa, es debidamente limpiada y cuidada por personal de absoluta garantía. Oficina y garage, San Lázaro, 99-B, entre Galiano y Blanco. Teléfono A-2356 y Morro 5-A, Teléfono A-7055. Doval, Moya y Ca. Habana.
C 1946 Ind. 28 Fb.

SE VENDE EN MAGNIFICAS CONdiciones un camión de reparto marca Hispano Suiza, carrocería último tipo, se da a probar. S. Sánchez y Ca. Belascoaín, 10. 38386.—7 Sp.

VENDO UN ESSEX CON CINCO ruedas de alambre y cinco gomas Michelín nuevas, lista para el trabajo. Informan: 10 de Octubre 563 y medio. Teléfono I-1763. 37717.—12 Sep

UNA CUÑA OPEL, ALEMANA, SE vende y se garantiza su funcionamiento. Informes en Teniente Rey 83, a todas horas. 38204—8 st.

FOLLETIN 15

LA ETAPA

Por

PABLO BOURGET

De la Academia Francesa

Traducción de

F. SARMIENTO

De venta en la librería "La Moderna Poesía. Pi y Margall (Obispo) número 135.

(Continúa)

Ferrand con esa lucidez ineficaz que, con sus vacilaciones interiores, hacía de él un ejemplar acabado del joven de nuestra época. Por mucho que el instinto se uniera en él al razonamiento, y la experiencia pública a la privada, para demostrarle que desde 1789 la Francia se parece a un hombre que empezase indefinidamente una suma por dos y dos son cinco para encontrar siempre el mismo resultado falso, Juan seguía sufriendo el invencible atractivo de lo que podemos llamar la poesía de la Revolución, por muy contradictorios que parezcan esos términos cuando se ha visto la pobreza de las teorías políticas propagadas bajo esa mágica etiqueta.

Esa poesía existe, sin embargo, y basta para explicar que tantas generosas sensibilidades se hayan dejado y se dejen aún seducir. La poesía de la Revolución existe en un estado lírico del pensamiento, que no admite que las ideas puedan equivocarse ante los hechos, y en un estado heroico de la voluntad, que se lanza fuera del pacto social para tratar a toda costa de realizar ese acuerdo de la idea y del hecho.

Juan sabía hacía mucho tiempo, por haberlo experimentado a su alrededor, qué mortífero es para cada uno de los grupos que lo componen, ese lirismo no comprobado de la inteligencia y ese heroísmo desordenado de la voluntad, pero, aún sabiéndolo, no podía desprenderse de ese espejismo y experimentaba a pesar suyo la necesidad de exaltación respecto de los problemas sociales de la que Cremieu-Dax era un notable representante.

El iniciador de la **Unión Tolstoi** perteneciente a la raza de los judíos apasionadamente idealistas como José Salvador y James Darmesteter, por no citar más que dos de los más característicos, en los que revive el ardor de los profetas que fueron el orgullo de Israel.

Salomón Cremieu-Dax procedía de una familia del Mediodía de Francia que remontaba a los judíos expulsados de España por Fernando el Católico a fines del siglo quince. Como todos los judíos de la península tenía la cara afilada, los miembros ágiles, los huesos delgados y esos profundos ojos negros en los que arde todavía la llama del sol oriental.

Tenía también en alto grado sus cualidades fundamentales, las que han proporcionado a esa raza de excepción una invencible persistencia en medio de tantos desastres: una inteligencia flexible y ágil, una rara facilidad de asimilación, una increíble potencia de trabajo y esa singular combinación de entusiasmo y de paciencia, de frenesí y de cálculo, que se reconoce ya en ciertas figuras típicas de la Biblia.

Después de haber sido en el colegio uno de los más brillantes alumnos de su generación, Salomón había entrado en la Escuela Normal y héchose primer agregado de filosofía.

Actualmente estaba preparando una tesis cuyo título sonaba a paradoja unido al nombre de un famoso especulador: **Del fundamento psicológico de la idea de propiedad**, libro que debía tender a una justificación científica de la hipótesis colectivista, enteramente en armonía con las convicciones que Juan le conocía desde la infancia.

Cremieu-Dax había hecho suya, siendo muy joven, la tesis que Salvador y Darmesteter desarrollaron con tal acento de entusiasmo, o sea la identidad de los dos conceptos en que se inspira la historia de Israel y los dos en que se resume la sociedad nacida de la Revolución "Dos grandes dogmas, ha escrito el autor de los **Profetas de Israel**, forman el judaísmo entero: la unidad divina y el mesianismo, es decir, la unidad de la ley en el mundo y el triunfo terrestre de la justicia en la humanidad. **Estos son los dos dogmas que a la hora presente iluminan a la humanidad en marcha en el orden de la ciencia y en el orden social, y que se llaman en lenguaje moderno, el uno unidad de fuerzas y el otro creencia en el progreso.**" Juan había oído con frecuencia a su amigo citarle esa frase y añadir a tal "credo" comentarios en los que reconocía las ideas de su padre, pero amplificadas y sublimadas en una síntesis que no vacilaba en unir a Moisés con Dantón y el **Deuteronomio** con la **Declaración de los Derechos.**

¿No ha escrito Darmesteter, a propósito de una pastoral del obispo de Cartres sobre el primer libro de Salvador: "La revelación ha tenido el mismo lenguaje en la cima del Sinaí que en los salones del siglo diez y ocho y **Moisés es un convencional hablando en lo alto de la montaña?**" Por muy profunda que fuese, sin embargo, la fe revolucionaria de Cremieu-Dax, había permanecido en el dominio de la teoría hasta la crisis nacional de 1898, que marca una fecha en la historia secular de nuestras discordias civiles.

Entonces fué cuando el joven filósofo millonario se arrojó a la lucha con un frenesí frío, muy diferente del vago humanitarismo que en la misma época reinaba en los medios universitarios. Juan Monneron había cedido a aquella moda de enternecimiento por los motivos que dijo a Ferrand, y Ademar de Rumesnil por **snobismo** intelectual.

El socialismo de Cremeiu-Dax se fundaba en razones más fuertes. Su perspicaz golpe de vista había descubierto en los últimos sucesos un indicio del trabajo de desilusión que lleva a las clases medias francesas del lado de sus tradiciones originales y las separa, lenta y seguramente, de los principios del 89. Y en su culto fanático por esos principios, Salomón había adoptado valerosamente la táctica común a todos los que, como él, practican por instinto la fórmula: **"Pereat mundus, fiat Justitia..."**

Se había hecho socialista colectivista, para poner, según él decía abiertamente, "la fuerza del pueblo al servicio de las ideas que la burguesía defiende hace cien años y que ahora abandona." Cuando se le recordaba qué cerca están el salvaje y el civilizado en las épocas de insurrección, las matanzas de Septiembre, las jornadas de Junio y, muy próxima a nosotros, la **Commune**, respondía con una cita virgiliana que dejaba traslucir el alumno de la Escuela Normal en el discípulo de Karl Marx: **"¡O passi graviora!..."** Y en sus labios flotaba nerviosamente una sonrisa de singular ironía, en la que se leía el recuerdo de las persecuciones y la audacia intelectual de una raza que, habiendo sufrido mucho y conocido los peores extremos de la suerte, no tiembla ante la perspectiva de ciertos trastornos, menos temibles que sus antiguas miserias.

Tal era el personaje superior y desconcertante, tan próximo a él por ciertos lados y tan lejano por otros, cuya presencia deseaba Juan Monnerón al final de aquella tarde de agonía, tan apasionadamente como la había evitado durante varias semanas. Cuando llegó al "Restaurant de Temperancia" experimentó por su amigo uno de esos accesos de cariño admirador que hacía mucho tiempo no sentía, y en su angustia, hubiera sufrido una verdadera pena si al empujar la puerta no le hubiera visto sentado a su mesa habitual, cerca de la entrada, para ver a todos los que iban. Aunque el restaurant era público, el rigor de su reglamento sobre el alcohol alejaba a los transeuntes y sólo concurrían a él los miembros de la **Unión**. Cremieu Dax los conocía a todo y cambiaba con todos frases que se referían solamente a sus lecturas, pues, por principio, se abstenía en su apostolado de toda caridad que no fuera intelectual. "En la C. T., decía con frecuencia, no hay ricos ni pobres; no hay más que conciencias". Cuando entró Juan le vió desgarrando una hoja de su cuaderno y dándosela a un hombre de cabello gris, vestido con decencia, pero pobremente.

—¡Ah! Eres tú?, preguntó a Juan con visible frialdad. Y añadió mientras el obrero se alejaba:

—Es un plomero que me ha pedido una lista de los libros que debe leer. He querido indicarle novelas para empezar. **Los Miserables, Resurrección**; pero él me ha dicho: "No, deme usted libros de ciencia. Demasiado me han mentido. Quiero la verdad..." Cuando todo el pueblo piense como este hombre, habremos dado un gran paso; y cuenta que no es un joven, sino un hombre de cincuenta años...

Aquella energía de una personalidad resuelta y sistemáticamente lógica consigo misma era lo que Juan había ido a buscar. Su corazón, sin embargo, se cerró en seguida y a su impulso de hacía un momento sucedió un molesto malestar, con esa prontitud que llevan consigo las acciones reflejas en la sensibilidad de los jóvenes. Le había bastado para ese cambio la primera mirada y el primer apretón de manos de su amigo y oír el sonido de su voz. Aquella reserva de Cremieu Dax para con él contrastaba demasiado con su propio entu-

AUTOMOVILES

PARA BODAS
Se alquilan Packards cerrados y abiertos, precios los más módicos. San Lázaro 99-B entre Galiano y Blanco, teléfono A-2356.
Ind. 13 ag.

Motocicletas Harley-Davidson
Continuamente en existencia los últimos modelos. La Agencia de más completo surtido de piezas y accesorios en la República, el mejor taller de reparaciones, garantía absoluta. José Presas, Avenida de la República 390, teléfono U-2143.
38531 2 oc

MOTOCICLETAS AVISO
Al vencer en las cuatro carreras del día 4 de julio próximo pasado a las primeras fábricas y corredores de U. S. A. estableciendo cuatro records mundiales, la Harley-Davidson se afirma una vez más como la Motocicleta perfecta en confort, duración y velocidad. Agente para Cuba, José Presas, Avenida de la República 390, Habana.
38532 2 oc

CARRUAJES
VENDEREMOS AL PRIMERO QUE llegue un Cupé de poco uso en buenas condiciones a precio de ganga. Diríjase a la Ford Motor Company. Calle 23, cerca de Marina, Vedado.
C 8362—6 d 3

MAQUINARIAS

A LOS CARPINTEROS
Se vende una máquina molduladora de 8 por 2, en $2.50. También un dinamo de un kilowa, en 70 pesos. Para informes: E. Robles. Cerro 520, al fondo.
38975.—7 Sp.

IMPRESORES
Vendo: Una prensa Babcock Standard número 4, en $2,500. Una Hoe de tambor 14x20, en $150. Una Chandler y Price, nueva serie 12x18, con tintero largo y aparejo para fuerza, en $450. Una perforadora Rosback de 10 pulgadas, de mano en $20. Una cortadora de rayas y lingotes, graduada, en $12. Una rayadora de 32 pulgadas de paño, casi nueva, con accesorios completos en $600. Un motor Horsnby Inglés, 4 H. P. para gasolina o alcohol en 300 pesos. Ejes pedestales, poleas, trasmisiones. Tipos de imprenta, de uso.
Diríjase a Ramón de la Paz, Apartado 199. Sta. Clara, (Cuba).
C8417.—3d-5

CALDERAS Y PAILAS DE 15 O 20 caballos aquélla y tamaño grande las pailas para dulcería, así como otros útiles. Se desean comprar en proporción. O'Reilly 4, departamento 8. Teléfono I-5363.
38748 7 sp.

COMPRA Y VENTA DE FINCAS, SOLARES YERMOS Y ESTABLECIMIENTOS

COMPRAS

TERRENO
Se solicita uno para alquilarlo, con opción a su compra, próximo a la vía férrea, con chucho disponible o muy cerca de uno, en el área comprendida de la Terminal hasta Luyanó o por Cristina, Concha, Agua Dulce, Palatino o Zanja. Si tuviese algún espacio edificado, mejor aun. También se desean, para comprarlos varios tanques de hierro, de unos diez mil galones de capacidad, cada uno. Informan en Lamparilla 70, altos, primer piso, de 9 a 10 a. m. y de 4 a 5 p. m.
38999—8 st.

SE DESEA COMPRAR UN TERRENITO cerca del paradero de tranvías de Columbia en Buena Vista. Señor Montero. Teléfono I-1327.
38824.—7 Sp.

COMPRO CASAS Y SOLARES
En la Ciudad, Vedado, Jesús del Monte, Cerro y en todos los Repartos. También facilito dinero en hipoteca en todas cantidades. San Miguel 105 casi a Lealtad de 2 a 5. Juan Pérez. Teléfono A-1617.
38914—13 st.

Deseo solar cerca tranvía de la Habana a Marianao. Teléfono F. O. 7922. No corredores.
38818 6 sp

MANUEL LLENIN
EL DIARIO DE LA MARINA se complace en recomendar a éste acreditado corredor: compra y vende casas, solares y establecimientos. Tiene inmejorables referencias. Domicilio y oficina, Figuras 78, cerca de Monte. Tel. A-6021. De 11 a 3 y de 5 a 9 de la noche.
38321 10 sp

COMPRO
UNA CASA O CUARTERIA, Y DOY EN PARTE DE PAGO, UN PAÑO DE TERRENO DE 2.607 VARAS CUADRADAS, SITUADO EN LO MEJOR DEL REPARTO ALMENDARES, CON FRENTE A DOBLE LINEA DE TRANVIAS Y RODEADO DE BUENAS RESIDENCIAS. SI LE CONVIENE ESTE NEGOCIO, VEA A J. P. QUINTANA Y COMPAÑIA EN BELASCOAIN 54, ALTOS O LLAME AL TELEFONO M-4735, DE 9 A 12 Y DE 3 A 5.
38212—8 st.

URBANAS
VENDO MI CASA. VENDO MI CASA calle 27 entre Avenida de Marina y Freire de Andrade. Tiene 220 metros de fabricación moderna, un espléndido patio, formando dos espléndidas casas pues los altos están con entrada independiente por la calle 27, cada una tiene sala, saleta, 3 cuartos y espléndidos servicios, patio y cuarto de criados. Por ocho días en $38.000 todo; más tarde vale $60.000. Informes Sr. Castiñeiras. San Francisco 201, Víbora, de 11 a 2 y de 6 a 9.
39014—7 st.

SANTA MARIA DEL ROSARIO
Se vende una casa con seis cuartos y dos baños. Se da barata. Informan. Aguiar 2. Tel. A-5661.
39015—12 st.

UN GRAN NEGOCIO EN EL CERRO
En lo mejor de la calle Ayuntamiento vendo una casa de 9x36. Sala, saleta, cinco cuartos, comedor al fondo, azotea y mampostería. La doy regalada en $4.700. Lealtad 212, altos, entre Carmen y Figuras.
39022—4 oc.

HORROROSA GANGA DE UNA ESQUINA
En lo mejor de la calle San José vendo una esquina de 118 metros cuadrados. La doy regalada en $16.500. No corredores. Lealtad 212, altos entre Carmen y Figuras.
39022—4 oc.

PARA FABRICAR
Se vende la casa Salud 91. Está desocupada y puede verse a todas horas. La llave en la bodega de la esquina. Es un magnífico terreno para fabricar una buena casa. Informa su dueño, Sr. Alvarez, Mercaderes 22, altos.
39065—7 st.

URBANAS

A $125 EN COMPOSTELA
Entre O'Reilly y Lamparilla, acera de la brisa vendo una casa antigua con 10 metros frente por 28 fondo, propia para tres o cuatro plantas. Es uno de los mejores puntos de la Habana, el terreno vale a $160 metro por tener que embarcar la doy a $125 metro, buena oportunidad. Informan en Durege 88 esquina a Santa Emilia Tel. I-2647. Jesús Villamarín.
38978—14 st.

SE VENDE UN CHALET EN CHAPLE, Víbora, precio de situación. No corredores. Su dueño I-5595.
39023—7 st.

EN LO MEJOR DEL REPARTO Chaple, Víbora, se vende una casa y seis cuartos, renta $85. Precio $7.000 Su dueño I-5595.
39024—7 st.

VENDO DOS CASAS MODERNAS, de tres plantas, de sala, comedor, dos cuartos, baño completo, cocina de gas rentando $360 en $45.000. Para informes al Teléfono I-6599.
38990—7 st.

VENDO UNA CASA MODERNA DE dos plantas, de sala, recibidor, tres cuartos, baño intercalado, comedor al fondo, cuarto y servicio de criado, rentando $160 en $22.000. Informan por el Teléfono I-6599.
39001—7 st.

MIRAFLORES. CASITA MAMPOSTERÍA, con portal, dos cuartos, cocina, cuarto baño, glorieta junto a la línea, agua abundante árboles frutales, a una cuadra después del paradero. Teléfono A-6080.
39088—7 st.

VENDO UNA CASA EN LA CALZADA de San Lázaro en $22.000 y una casa en el Vedado, próxima a 23 en $7.500. Informan en el Tel. I-6599.
39002—7 st.

VENDO EN LA CALLE REVILLAGIGEDO casa antigua que mide 5x16. Informan Monte y Angeles, Café Nuevo Siglo. Teléfonos I-5804 y A-5335. Cayado, de 8 a 11 y de 2 a 4.
39010—7 st.

VENDO CASA ANTIGUA, PARA LIQUIDAR sociedad de 266 metros cuadrados en la calle de Sol en la parte más céntrica y comercial con frente a dos calles de a 12 metros cada uno de los frentes. Informa Sr. Castañeiras. San Francisco 201, Víbora, de 11 a 2 y de 6 a 9.
39014—7 st.

VENDO CASA PARA CORTA FAMILIA, fabricación moderna jardín, portal, sala, tres cuartos, baño, comedor, cocina garage, y patio. Informa el señor José Pérez, Obrapía 22, entresuelos del edificio Escarza y en la misma Goicuría 36.
38934 10 sp.

VENDO EN SANTOS SUAREZ DOS casas nuevas a 5.100 pesos y 1.400 a la Compañía, con portal, sala, tres habitaciones, baño intercalado, comedor y cocina, patio y traspatio construcción a prueba. Calle Sola, número 22 entre Libertad y Pasaje. Dueño en la misma, Sentenat.
38937 12 sp.

VENDO UNA CASA DE DOS PISOS con tres habitaciones, media cuadra Reina, ocho mil pesos y dos solares en Reparto Miraflores. Dueño: Informa: F-4147. 38809.—6 Sp.

SE VENDE POR CUARENTA Y OCHO horas casa de dos plantas en Belascoaín, construcción de primera, consta cada piso o sea planta baja, sala, saleta, 3 cuartos, baño intercalado, en los altos, sala, recibidor, cinco cuartos, cuarto y servicio de criados en cada planta. Precio $21.500. Monte y Someruelos. Sr. López.
38895—6 st.

EN LAGUNAS
Casa de altos, vendo una con sala, saleta, tres cuartos, baño, servicios, cocina. Mide 120; los altos lo mismo; renta $160; precio $24.000. Otra en Lagunas de altos, con sala, saleta, dos cuartos, servicios, cuarto despensa, comedor; los altos lo mismo mas una sala y un gran cuarto en la azotea con servicios. Renta $150. Precio $21.000. San Miguel 105 casi a Lealtad de 2 a 5. Juan Pérez. Teléfono A-1617.
38914—7 st.

CASAS EN VENTA
En Animas, una 3 plantas, renta $190, con sala, saleta, 4 cuartos, baño, servicios cada planta con 130 metros. Precio $23.500. Otra en Escobar dos plantas con sala, saleta, 5 cuartos, baño, comedor al fondo, servicios con 210 metros; altos lo mismo, renta: $200; precio $30.000. Otra en Concordia, tres plantas, renta $125; precio: $14.000. Otra Escobar cerca de San Lázaro, renta $95; de altos; precio: $10.500. Otra en Gloria, 3 plantas, renta $140; precio $14.500. Otra en Lagunas, dos plantas y media, renta $160; precio $20.000. San Miguel 105 casi a Lealtad, de 2 a 5. Juan Pérez. Teléfono A-1617.
38914—7 st.

MUY LINDA CASA MODERNA, DOS plantas, decorada, sala, tres habitaciones, salón de comer, cuarto de baño completo lujoso, cocina de gas, cuarto de criados, escalera de mármol, las dos plantas iguales. Renta $1,500, $13,250. Lago. Bolívar 2., esquina Angeles. A-5955, I-5940.
38822.—7 Sp.

EN MIAMI, FLORIDA
Se vende una bonita casa de dos pisos con sus muebles y sus terrenos, seis habitaciones, dos baños, garage, etc. $45.000 $22.000 al contado y el resto en plazos cómodos. Fotografía y pormenores, Beers, O'Reilly 9 1|2 Habana.
C 8375 3 d 4

EN MALOJA
Casa en ganga. Vendo una de altos con sala, saleta, 8 habitaciones, dos baños, dos servicios en cada planta, el terreno mide 380 metros aproximadamente. Renta $355 mensuales. Precio $35.000. San Miguel 105, casi a Lealtad de 2 a 5. Juan Pérez. Teléfono A-1617.
38914—7 st.

EN ESCOBAR
Vendo varias casas. Una de altos, con sala, saleta, 5 cuartos, comedor, al fondo, baño, servicios; altos lo mismo renta $200; precio $30.000. Otra con sala, cuartos, servicios: altos lo mismo y cuarto en la azotea. Renta $90. Precio $11 000. Otra de 3 plantas. con sala, comedor, cuarto de baño, cocina: los altos lo mismo. Renta $170; precio $17.000. San Miguel 105 casi a Lealtad. Juan Pérez. Teléfono A-1617.
38914—7 st.

BUEN NEGOCIO DE ESQUINA COMERCIO dos plantas. Renta 9 por ciento $23,000. Una esquina comercio. Renta $1,800, $13,000, esta ciudad, esquina Calzada, renta $2,400 $25.000. Esta Ciudad. Casa tres plantas. Contrato seguro. Renta $3,600 $33,000. Moderna. Lago. Reina 27. Depto. 211, esquina Angeles, A-5955, I-5940.
38822.—7 Sp.

EN SAN LAZARO, VENDO
Una casa de altos, moderna con sala, 3 cuartos, comedor al fondo, cuarto y servicios de criados. Otra con sala, comedor, 4 cuartos, baño, cuarto y servicios de criados, situado cerca de Prado. San Miguel 105, casi a Lealtad de 2 a 5. Juan Pérez. Tel. A-1617.
38914—7 st.

POR EMBARCARSE SU DUEÑO SE venden tres casitas de mampostería, dos en el Cerro, juntas, compuestas de tres apartamentos, cocina y servicio y la otra en Jesús del Monte, de cuatro, cocina y servicios. Informan en la calle Acierto número 5, entre Municipio y Rodríguez. Su dueño, trato directo con el comprador.
38338 7 sp

URBANAS

UN SACRIFICIO MAS, $14.500
La casa moderna, 342 metros, de Novena entre J e I, Vedado. Sale terreno y fabricación (de primera) a $42.39, es un regalo. Tiene jardín, portal, sala, recibidor, tres espaciosos dormitorios, baño completo, salón de comer, cuarto y servicios criados cocina, traspatio, los techos decorados, papeles limpios. O'Reilly 59, bajos, de 10 1|2 a 12.
38900—6 st.

EN SAN MIGUEL, VENDO
Una casa de altos, moderna, con sala, saleta, 3 cuartos, baño intercalado, cocina; altos lo mismo y una terraza al fondo para comedor. Renta $185. Precio $22.000. San Miguel 105 de 2 a 5. Juan Pérez. Casi a Lealtad. Teléfono A-1617.
38914—7 st.

EN BELASCOAIN, CASAS
con establecimiento, vendo una de altos, moderna, techos monolíticos, renta $155; precio $21.000; otra igual, con portal, sala, comedor, 3 cuartos, baño intercalado, cocina y cuarto en la azotea con servicios. Renta $155; precio $22.000. San Miguel 105 casi a Lealtad de 2 a 5. Juan Pérez. Teléfono A-1617.
38914—7 st.

Vendo mi propiedad directamente al comprador, sin intervención de corredores, sin sobreprecio, ni corretaje, mi propiedad de esquina acabada de fabricar, en lo más céntrico de la Habana. Renta fija $310.00 mensuales. Le deja un interés de un 10 0|0. Negocio hay muchos, como el mío ninguno. Informa su dueño. Sr. Díaz. Tejadillo 68, bajos.
38559—12 st.

BUENA INVERSION
Se vende una moderna y bien construída casa en San José entre Lucena y Marqués González, compuesta de sala, saleta, tres habitaciones, salón de comer, cuarto de criado, doble servicio y cocina. Renta $165. Informa su dueño Sr. Alvarez. Mercaderes 22, altos. Se puede dejar parte del precio en hipoteca.
38705—6 st.

CASAS EN LA HABANA
EN LA CALLE HABANA, CERCA OBISPO, CON UNA MEDIDA DE 12 POR 40 A $185.00.

EN LA CALLE REINA, CERCA DE BELASCOAIN, CON UNA MEDIDA DE 10x30, A $150.

CASA DE ESQUINA, CON ESTABLECIMIENTO EN LOS BAJOS, DE TRES PLANTAS Y MEDIA. RENTANDO $380.00. PRECIO: $40.000.

GRAN ESQUINA CERCA DE INFANTA, DE TRES PLANTAS, NUEVA, CON ESTABLECIMIENTO EN LOS BAJOS CON UNA SUPERFICIE APROXIMADA DE 100 METROS, RENTANDO MENSUAL $210 EN $25.000.

CASA VIEJA EN LA CALLE MALOJA, CERCA DE REINA, CON UNA MEDIDA DE 7x28, EN $8.500.
MAS INFORMES LOS DA J. P. QUINTANA EN BELASCOAIN 54 ALTOS, ENTRE ZANJA Y SALUD.
38354—7 st.

VENDO O ALQUILO EN EL REPARTO Los Pinos, calle Cisneros Betancourt, casi esquina a Perla, a dos cuadras del paradero, casa amplia, preparada para bodega, con mostrador, nevera, armatostes y otros enseres. Informes: Roselló, Café "Bar-Paris", San Juan de Dios y Compostela. Teléfono A-2741. Precio $2.000.
G. P. 11 sp.

CASA POR $1.950
En la Víbora, compuesta de jardín, portal, sala, saleta, dos habitaciones grandes, baño, cocina y traspatio, construcción moderna con azotea. Hay que reconocer una hipoteca de $2.500 al 8 0|0. Informan F-2475.
38742—6 st.

EN CAMPANARIO, VENDO
Linda casa de altos con 280 y pico de metros, acera de sombra, con sala, saleta, 4 cuartos, baño, comedor al fondo, cuarto con servicios de criados, gran cocina; los altos lo mismo; es una ganga; buena fabricación. San Miguel 105, casi a Lealtad, de 2 a 5. Juan Pérez. Tel. A-1617.
38914—7 st.

EN LEALTAD
Vendo varias casas. Una de altos, moderna, con sala, saleta, tres cuartos, baño intercalado, cocina y servicios, los altos lo mismo y cuarto en la azotea. Renta $150. Precio $22,000. Otra de tres plantas con sala, saleta, tres cuartos, baño, servicios, las otras plantas lo mismo. Renta $260; precio $21.000. Otra de $24.000. Otra de $27.000. San Miguel 105 casi a Lealtad de 2 a 5. Juan Pérez. Teléfono A-1617.
38914—7 st.

¿ESTA USTED INTERESADO EN COMPRAR ALGUNA CASA EN LA HABANA O EN EL VEDADO?
Vea lo que tenemos:

TEJADILLO:—A dos cuadras del Palacio Presidencial. Acera de la sombra. Nueve y medio de frente por treinta y uno de fondo. Dos pisos y medio. Renta $400. Precio $50.000. Se dejan hasta $24.000 al 7 0|0.

ANIMAS.—Casi esquina a Galiano, casa vieja, propia para reconstruir de varios pisos por su gran punto. Acera de la sombra. Pluma redimida. Seis y media varas de frente por 34 de fondo. Superficie total 187 metros cuadrados. Se da por el precio del terreno solamente, a razón de $100 metro, sin cobrar nada por la casa, a pesar de que la misma mientras tanto se edifique renta $75.

VIRTUDES.—De Galiano a Belascoaín, poco más o menos a igual distancia de una que de otra. Dos pisos independientes. Pluma de agua redimida. Renta $130. Medidas muy bonitas. 9 1|2 de frente por 19 1|2 de fondo. Muy apropósito para construir un tercer piso. Precio $23.000; se dejan hasta $16.000 al 7 0|0.

CALLE 27, VEDADO.—Varias casas terminadas de edificar, cada una de dos plantas, independientes. Precio de una esquina con 1.200 metros: $60.000 dejando hasta $38.000. Precio de una casa del centro con 740 metros: $45.000, dejando hasta $24.000 Precio de otra casa de centro con 800 metros: $46.000, dejando hasta $25,000 Precio de una casa de esquina con 1.600 metros: $64.000, dejando hasta $35.000.

EN LAS CAÑAS, CERRO.—Casa pequeña, en una de las mejores calles a propósito para un trabajador previsor. Precio $5.000, dejando hasta $3.000.

VIBORA.—Precioso lotecito yermo, con 22 1|2 varas de frente por 33 de fondo, o séase 764 varas cuadradas. Esquina de fraile en la calle de Juan Delgado que tiene doble línea y fué recientemente asfaltada. Precio $15 vara. Pueden dejarse hasta $6.000.

TORRECILLA, LA LISA.—Preciosa manzana al lado de la gran residencia del doctor Claudio G. de Mendoza, frente a la carretera de granito. Arboles frutales de todas clases de más de 100 años. Aceras por las cuatro calles. Medida aproximada 8.000 metros. A menos de cinco minutos del Country Club. Precioso lugar para gran residencia. Precio $40.000, dejándose lo que se desee.

PLAYA DE MARIANAO.—Preciosos solares en la Avenida de los Pinos. Esquina; acera de la sombra; al lado del Palacio del Yacht Club: Dos mil metros de superficie con 45 1|2 metros hacia la Avenida de los Pinos. Precio $10, dejándose lo que se desee.

C. I. H.
Departamento de Ventas
De 9 a 11 a. m. y de 1 1|2 a 4 1|2 p. m.
Cuba, 16. Teléfono A-4885.
C 221 7 d 1 sp

URBANAS

CHALET MODERNO
Se vende a corta distancia de la Habana con todas las comodidades apetecibles para extensa familia, buenas condiciones de venta. Para informes completos. Quiroga 5, altos. Casa Vetia. Teléfono I-5848.
38238—8 st.

EN MANRIQUE, VENDO
Una casa de altos, entre Neptuno y San Lázaro. Renta $90. Precio $12.500 San Miguel 105, de 2 a 4. Juan Pérez. casi a Lealtad. Tel. A-1617.
38914—7 st.

¿DESEA USTED COLOCAR DINERO EN CASAS EN EL VEDADO?
Le ofrecemos varias casas que acabamos de construir que reunen las siguientes condiciones:
Parte alta de la loma.
EXTERIOR. Muy elegante, con el terminado áspero en color de piedra natural, con amplio jardín-parque al frente.
SITUACION: Un frente de manzana completa.
CONDICIONES: Todas las casas están edificadas de acuerdo con los últimos adelantos en cuanto a confort y belleza
CAPACIDAD: Cada casa consta de dos pisos completamente independientes y cada piso de cuatro cuartos dormitorios y los restantes departamentos usuales; un garage para cada piso.
PRECIO: Una esquina con una capacidad de 1,200 metros: $60,000 a pagar $22,000 en efectivo y $38,000 en 10 años o antes. Un centro con una capacidad de 740 metros cuadrados: $45,000 pagando $21,000 en efectivo y $24,000 en 10 años o antes. Un centro con 800 metros cuadrados: $46,000, pagando $21,000 en efectivo y $25,000 en 10 años o antes. Una esquina de 1,600 metros cuadrados: $64,000, pagando $29,000 en efectivo y $35,000 en 3 años.
Comprando todo el lote de las cuatro casas y su terreno de 4,325 metros cuadrados: $200,000, pagaderos $78,000 en efectivo y $122,000 reconocido sobre las casas en la forma que queda explicado anteriormente al tratar de cada casa en particular.
Materiales de construcción de primera clase.
Jardín y aceras completamente terminados y cultivados.
Titulación perfecta.
Otros informes en:
C. I. H.
Dpto. de Ventas, Cuba 16, A-4885, de
C 8220 7 d 1 s

SE VENDE EN EL VEDADO CASA moderna, sin estrenar, dos plantas, en los bajos: vestíbulo, sala, hermoso comedor, pantry, cuarto de toilet, cocina, cuarto y servicio de criado y patio; la planta alta: terraza, tres hermosas habitaciones, recibidor y gran baño con terraza al fondo, material todo de primera y de gusto, situada en la calle 13 estando próxima a 17, a línea, a 20 metros de 12. No soy corredor. Su dueño Tel. F-1260.
38323—11 st.

MARIANAO, BUEN RETIRO, VENDO casa de esquina, jardín; portal, sala, 3 cuartos, cocina, garache y un gran patio, otra al lado de la misma, jardín, portal, sala, comedor, 2 cuartos, baño, cocina y buen patio y un solar pegado a las casas de 393 varas 7,000 pesos. Aguila y Neptuno, barbería Gisbert. Teléfono M-4284.
38390.—6 Sp.

CASAS EN LUYANO
EN LA CALLE REFORMA, DE 2 PLANTAS, VENDO DOS CASAS, JUNTAS, CON UNA MEDIDA CADA UNA DE 6.50 POR 22, RENTANDO CADA UNA $200. PRECIO $11.000. PARA MAS INFORMES J. P. QUINTANA. BELASCOAIN 54, ALTOS, ENTRE ZANJA Y SALUD.
38553—7 st.

EN NEPTUNO, VENDO
Una casa de altos, con sala, saleta, 3 cuartos, baño, cocina, renta $140. Otra con sala, saleta, 3 cuartos, cocina renta $150. Otra que mide 14x30 metros. Otra que renta $400, muy bien situada. San Miguel 105 casi a Lealtad, de 2 a 5. Juan Pérez. Teléfono A-1617.
38914—7 st.

EN EL CERRO
Se vende una casa con sala, saleta y dos cuartos de mampostería, cocina y servicios sanitarios en 2,800 pesos. Informan en Santa Teresa 23. Teléfono I-4370. 38420.—16 Sp.

Gran local en Monte, pegado
al Campo Marte con 450 metros de superficie. Paga poco alquiler. Tiene 12x40 de fondo. Informa Peraza. Reina y Rayo. Café Los Alpes. Teléfono A-9374.

Ojo, que conviene. Por tener
que embarcar su dueño se vende un cuarto manzana con frente a 3 calles dos esquinas fabricadas con establecimiento, pegado al crucero de la Playa. Renta todo $240. Informan Café Los Alpes. Reina y Rayo. Peraza. Teléfono A-9374.
38464—16 st.

536 METROS FABRICADOS
en 234 de superficie en 2 plantas y media zaguán 2 salas 2 comedores 3 baños completos 2 antesalas, 2 gabinetes 10 habitaciones hermoso patio y hall galería 2 cuartos criados 2 cocinas 1 motor tanque techos monolíticos. De Neptuno a Animas en Escobar. Le informan Trujillo y Gallegos. Habana 79. Teléfono M-2403.
37558.—6 sept.

SE VENDE UNA HERMOSA CASA compuesta de tres cuartos, comedor, sala, portal, cuarto y servicio para criado, baño intercalado con dos vías de comunicación entre Luis Estévez y Estrada Palma. Informes en la misma.
38124—15 st.

Oportunidad extraordinaria
Dos cupés Ford de poco uso, en buenas condiciones, se venden a precios de ganga. No espere, compre hoy mismo. Diríjase a Ford Motor Company, Calle 23 cerca de Marina, Vedado.
C 7393 ind. 25 ag.

A UNA CUADRA DEL PARADERO
Cerro, esquina fraile, preparada para altos con 9 de frente por 12 de fondo propia para establecimiento. Se entrega en el acto. Se vende en $6.500. Informan en Santa Teresa 23 entre Churruca y Primelles. Tel. I-4370.

VENDO EN PRIMELLES, A DOS CUADRAS
de la calzada, una casa, portal, sala, saleta, dos cuartos grandes, hermosa cocina, servicio sanitario con 6 de frente por 38 de fondo entrada independiente, patio y traspatio con árboles frutales en $6.200. Es una ganga Informan en Santa Teresa 23 entre Primelles y Churruca. Tel. I-4370.
37141—9 st.

SE VENDE UNA HERMOSA CASA en el punto más alto de la Víbora a media cuadra del Parque Lawton, se da barata, por tener que ausentarse su dueño. Informes: teléfono I-2965.
38586.—6 Sp.

Arquitectos Emilio Prats y Co.,
Arquitectos, constructores. Proyectos y presupuestos gratis. Para toda clase de fabricaciones. No cobramos nada adelantado. Teléfono I-4493. 35091.—11 Sep.

CALZADA DE JESUS DEL MONTE, CERCA DEL PARADERO
Vendo o alquilo hermosa propiedad de esquina 10x50. Jardines portal galería cuatro habitaciones sala baño intercalado comedor espacioso escalera de mármol para 2 habitaciones altas con baño y servicios despensa cuarto de criados fregaderos de mármol garage y cuarto para el chauffeur independiente. Informan al tel. M-2403.
37559.—6 sept.

URBANAS

GANGA, EN $3.500.00
Vendo mi casa en lo mejor del Reparto Almendares. Jardín, portal, sala, comedor, 4 cuartos, patio y servicios Vale el doble. Puedo dejar parte en hipoteca. Sr. Rodríguez. Morro 30.
38181—5 st.

HERMOSA ESQUINA PARA COMERCIO
Se vende una esquina con vivienda y cinco casitas en Villanueva y Herrera, lo mejor de Luyanó de sala comedor cuarto cocina y servicio y otras en San Bernardino número 5, esquina a Dolores con 203 metros cuadrados fabricado a 45 pesos metro. Terreno y fabricación. Su dueño en Herrera 6 de 7 a. m. a 6 p. m. No corredores.
37499.—11 sept.

VENDO CASA ANTIGUA 178 METROS, en la calle San Lázaro 16.000 pesos Jesús Peregrino, cerca de Belascoaín $8.000. Campanario, dos plantas, cerca San Rafael $26.000. Mercedes muy cerca Egido, moderna, dos plantas $21 000. Malecón, antigua, 230 metros $56.000. Vedado, chalet calle C muy cerca 17, moderna, dos plantas, renta $270. en $35.000. Campanería. Habana 66. M-7785.
38727—7 st.

EN EL CERRO, 10 DE FRENTE
por 24 de fondo, altos, portal, sala, saleta, recibidor, tres cuartos baño intercalado cocina y terraza y los bajos, portal, sala, saleta, comedor dos cuartos y servicios intercalados. Tiene garage. Se da en $13.000, renta $115. Informan Santa Teresa 23. Teléfono I-4370.
37141—9 sp.

VENDO MODERNAS CASAS A LA BRISA
en la meseta más alta de la Víbora, frente a un parque, excelente vecindario, a dos cuadras de la Calzada. Se componen de: jardín, sala, saleta, tres habitaciones y otra más para criado, dos baños, comedor, cocina, patio y gran traspatio a $7.000 y $7.500. Otras con sala, tres habitaciones, baño completo, otro más para criado, comedor, cocina, espacioso garage, gran patio y traspatio, techos de cabillas de acero y concreto (monolítico) a $7.980. Informa su mismo dueño Sr. Molina Armendi, en la calle Benito Lagueruela (hoy Pedro Consuegra) esquina a Carlos Manuel de Céspedes, frente a la Sociedad Loma Tennis.
37685—7 st.

En Zequeira, a dos cuadras
de la calzada del Cerro, vendo una casa sala, saleta de azotea, dos cuartos mampostería con teja francesa en $3,500 y con una superficie de 128 metros. Informen en Santa Teresa, 23, entre Primelles y Churruca. Teléfono I-4370.
38420.—16 Sp.

SOLARES YERMOS

SOLARES A PLAZOS
Vendo en Santos Suárez, Ampliación Mendoza la Sola, Almendares, 9 por 22 con 100 pesos entrada y 20 al mes, 10 por 30 con 150 pesos entrada y 30 al mes, 14 por 50 con 300 entrada y 60 al mes, esquinas de 30 varas frente por 20 de fondo con 300 entrada y 50 al mes. Más informes: Teléfono I-2647. Jesús Villamarín. Durege 88, esquina Santa Emilia. 38978.—4 Oct.

APROVECHEN UNA OPORTUNIDAD en lo mejor del barrio de las Casas y a unos 50 metros de la Calzada de Luyanó, vendo un lote de terreno propio para dos pasajes, mide por Blanquizar 38.50 varas de frente por 47 de fondo, es como esquina por ser martillo, precio 7 pesos vara, es una verdadera ganga por tener vía doble dentro de un mes. Informa: Modesto Salgado. Calle Municipio y Fábrica, carbonería. Jesús del Monte.
38954.—9 Sp.

VENDO SOLAR DE 800 METROS cuadrados y con dos magníficos bungalows de madera, buen pozo, en la calle Esperanza, Reparto Montejo a dos cuadras de la bodega Los Castellanos. Todo en $3.500 en tres mil quinientos, solo por ocho días. Castiñeiras. San Francisco 201. Víbora, de 11 a 2 y de 6 a 9.
39014—7 st.

FRENTE AL NUEVO COLEGIO DE BELEN
Se venden como ganga varios solares situados entre la Calzada de Columbia y el tranvía de Zanja. Se da nfacilidades. Informa su dueño. F-1806.
39042—7 st.

VENDO SOLAR DE 628 VARAS EN las calles Miguel y Dolores, Víbora, vale $3.500, lo doy en $2.500. Aprovechen. Informan San Francisco 201 De 11 a 2 y de 6 a 9.
39014—7 st.

HORROROSA GANGA
En lo mejor del Reparto de Almendares vendo un solar de 12x46 a pagar a plazos cómodos sin interés, una cuadra del tranvía. Tiene agua, luz, aceras y calles, es un regalo a $5 vara. Lealtad 212 altos entre Carmen y Figuras.
39021—4 oc.

MANAGUA
Se venden dos parcelas de terreno en el mismo pueblo. Se dan baratas. Informan: Libertad 11 entre Párraga y Felipe Poey. Víbora.
38958—12 st.

SE VENDE UNA MANZANA
de terreno en Ayesterán con 5.300 metros cerca de Carlos III donde parte la Carretera Central, propia para una gran industria con dos esquinas. Aproveche esta oportunidad. Suárez. A-2422.
38865—13 st.

SE VENDE ESQUINA
en San José 9.30x23 a $135; otra de 6 28x18.50 a $135; otra de 30x23 a $110; terreno en San Rafael 8.84x25 a $55; San José terreno 7x12.50 a $55; casita dos plantas, renta $90 $9.000. Escobar, 2 plantas, nueva en $20.000. Tengo una finca de 6 caballerías en Rincón, tierra colorada de primera a $5.200 caballería; otra en Alquízar, 4 caballerías, toda sembrada frente a carretera, produce $4.500 al año en $37.000, media caballería $4.200, tres cuartos caballería en Punta Brava, $11.000. Dinero en hipoteca al 6 1|2 por ciento en San Leopoldo, Colón y zona comercial. Vea a Suárez que tiene otros negocios. Habana 51 altos. Teléfono A-2422. Suárez.
38865—13 st.

LOMA DE COJIMAR, VENDO SOLARES en el Reparto Loma de Cojímar, a plazos cómodos, el lugar más fresco, más sano y más alto de la Habana. R. Rabell. Villa Fidelia, calle 32, Loma de Cojímar, de 4 en adelante días laborables, domingos todo el día.
38765.—6 Sp.

ESQUINAS A FABRICAR
En Animas, cerca de Galiano, vendo una esquina de brisa. Mide 7.50 por 20 metros. Otra en Malecón con 800 y pico de metros. Otra en San Francisco con 466 metros. Otra en Luz, de 378 metros. Otra en Galiano de 940 metros. Otra en Carlos III, de 700 y pico de varas. Otra en San Miguel de 700 metros. San Miguel 105, casi a Lealtad de 2 a 5. Juan Pérez. Teléfono A-1617.
38914—7 st.

SOLARCITO DE 8 VARAS POR 18 en Libertad, cerca del tranvía, 80 pesos de entrada y 16 al mes 6 por ciento y una esquina de 21x18 varas, también a plazos I-2521. Sr. Valdés. Libertad y Sola. 38616.—5 Sp.

VEDADO. SOLAR 7 x 36
Calle 6, entre 25 y 27, separa de un lado 2 1|2 metros. Su dueño Belascoaín 61. Tel. M-3424.
38645—7 st.

BONITO SOLAR SAN LAZARO, entre Dolores y Tejar, a dos cuadras de los tranvías de Jesús del Monte y de Ave. Concepción, 417-18 varas cuadradas. Se da en proporción. Informan: Teléfono I-2990. 38353.—5 Sep.

SOLARES YERMOS

REALIZACION DE SOLARES EN EL REPARTO ALMENDARES
POR DISOLUCION DE SOCIEDAD REALIZAMOS UNOS SESENTA SOLARES EN LOS LUGARES MAS ESTRATEGICOS DE ESTOS REPARTOS. LOS TENEMOS DE TODAS LAS MEDIDAS, Y LOS PRECIOS SON BARATISIMOS. UD. NO DEBE PERDER ESTA OPORTUNIDAD PARA HACERSE DE UNO, Y SI NECESITA ALGUN DATO O INFORME, LLAME AL TEL. M-4735 O VENGA A VER A J. P. QUINTANA EN BELASCOAIN 54, ALTOS ENTRE ZANJA Y SALUD.
38553—7 st.

AVENIDA DE PAZ, SANTOS SUAREZ
Vendo una esquina en lo mejor. Jardín, portal, sala, saleta, 3 cuartos, baño intercalado, cuarto de criados y servicios. Precio $8.000. San Miguel No. 105 de 2 a 5. Juan Pérez. Teléfono A-1617.
38914—7 st.

¿ESTA USTED INTERESADO EN UN PRECIOSO LOTE DE TERRENO EN LO MEJOR DE LA VIBORA?
Tenemos en una esquina de Juan Delgado, frente a doble línea, esquina de fraile, recientemente asfaltada, el siguiente precioso lote: 22 y media varas de frente hacia Juan Delgado y 33 varas hacia la otra calle o séase 764 varas cuadradas.
Esto es de lo muy poco que queda realmente bueno en la Víbora, en proporciones precisas, sin necesidad de tener que desperdiciar terreno al fondo.
Inmejorable para un establecimiento de primera clase o chalet de familia refinada.
Lo damos a $15 vara y dejaríamos hasta $6,000 por el tiempo que se desea.
C. I. H.
Departamento de Ventas, Cuba 16, A-4885. De 9 a 11 y de 1½ A 4½
C 8218 7 d 1 sp

GRAN INVERSION
En el barrio industrial, damos facilidades de pagos. Solares chicos, por los cuales hay siempre demanda. Pegado al Cerro y vendemos a $5, y $6 vara. Compre hoy.
REPARTO PALATINO
Mendoza y Co. Tel. M-6921
Obispo 63
C 6876 60 d 19 jl.

SOLARES
Vendemos a plazos solares bien situados. Grandes facilidades de pago.
MENDOZA Y CO.
Obispo 63. Telf. M-6921
C 3782 Ind 17 ab

QUE FELICIDAD SE EXPERIMENTA CUANDO SE ES PROPIETARIO
YO PUEDO SERLO, COMPRANDO A PLAZOS COMODOS UN SOLAR EN LOS BELLOS REPARTOS DE MARIANAO. ¿Y QUIEN PUEDE VENDERMELO? J. P. QUINTANA, QUE ESTA EN BELASCOAIN 54, ALTOS. TELEFONO M-4735.
37177—10 ag.

HORROROSA GANGA
En lo mejor del Reparto Almendares vendo un solar de 12x46 a pagar a plazos cómodos, sin interés, una cuadra del tranvía. Tiene agua, luz, aceras y calles, es un regalo a $5.00 vara. No corredores. Lealtad 212, altos. 38969.—5 Sep.

FABRIQUE SU CASA
Compre un solar en el Reparto Ampliación de Almendares, punto ideal para residencias. Fresco, alto, con excelentes comunicaciones con la Habana y la Playa. Nosotros le ayudamos a fabricar su casa. Mendoza y Ca. Obispo 63.
C 6877 60 d 19 jl.

TERRENO, VENDO DOS LOTES EN Carlos III y vendo parcelas entre Infanta y Belascoaín de 6x20. Julio Cil. Teléfono FO-7789.
38020—14 st.

EN EL CERRO, VENDO
en la calle Primelles un solar de 11 metros de frente por 38 de fondo a $7.00 metro. Informar en Santa Teresa 23. Teléfono I-4370.
38420.—16 Sp.

BUEN NEGOCIO, PARA BODEGUEROS. En la Víbora vendo una esquina propia para abrir bodega. Hay bastante barrio y no hay ninguna. Se da barata. Demás informes Monte 2 letra D. Francisco Fernández.
37930—22 st.

Esquinas de Fraile, Vedado
Se venden dos cuartos de manzana esquinas de fraile en los mejores lugares del Vedado. Uno calle N, esquina a 21 y otra calle 8, esquina a 19. Informa su dueño: Teléfono F-2124.
38377.—7 Sp.

Se vende en la calle Arbol Seco 62, un solar que mide 18 x 20, todo o por parcelas. Informan en el mismo.
37674 7 ag.

SE VENDE UN SOLAR EN LA VIBORA, Reparto Las Flores, de esquina, mide 15 por 40 de fondo, calle de Freyre Andrade, esquina a Figueroa, a 3 pesos 40 centavos la vara. Informarán en la bodega. Animas y Belascoaín, número 7 y C. Avelino Fernández. 37862.—6 Sp.

AVENIDA MAYIA RODRIGUEZ
Por las calles Patrocinio y O'Farrill y Avenida de Acosta, tenemos algunos solares que se venden a precios especiales de esta parte. Solares de esquina a $7.50, centro a $6.50. Queda una esquina y algunos centros próximo a la Manzana que están construyendo los Hermanos Infante.—Mendoza y Ca. Obispo 63.
C 5820 Ind 17 in

RUSTICAS
POR 30 PESOS AL MES CEDO BUENA casa con 10,000 metros terreno y arboleda, 100 pesos por siembras; se hace contrato, está en calzada, también vendo acción de 1 y media caballería con todos sus cultivos animales y aperos. J. Díaz Minchero. Guanabacoa, en Villa María.
38962.—12 Sp.

FINCA DE MEDIA A 1 CABALLERÍA hasta a 20 kilómetros de la Habana, arriendo en el acto. Llame todo el día teléfono M-7127. Sr. Cabrer. Villegas, 67, deje dirección o teléfono.
38826.—6 Sp.

En Arroyo Naranjo se vende una hermosa Quinta, con dos amplias casas de mampostería, ocho mil metros de terreno, árboles frutales en producción y jardines. Informes en Calzada 26, Arroyo Naranjo.
37686—27 st.

RUSTICAS

EN LA CARRETERA DE RANCHO BOYEROS
a Mazorra, lugar conocido por la Portada, vendo una espléndida finca de recreo de tres cuartos de caballería, con frente a la carretera, toda cercada de piedra y por su frente con tejido de alambre a la moderna. Gran chalet de dos plantas, jardín, con una fuente ornamental bordeada de carretera para la entrada de automóvil, portal, sala, saleta y comedor, 7 espléndidas habitaciones, cocina, dos cuartos de baño con agua caliente, luz eléctrica y agua del acueducto de Santiago de las Vegas. Además contiene un establecimiento dedicado a bodega, una casa de madera y teja con ducha y servicio sanitario situada en el batey, árboles frutales, palmar, 2.000 montones de plátanos en plena producción y pozo. Renta $75 quedando libre el chalet. Trato directo con el interesado. Para informes en la finca y en Luyanó 76 con Victorio Mateos.
38950—14 st.

ESTABLECIMIENTOS VARIOS
EN EL MEJOR PUNTO DE ESTA república se vende una bonita sastrería y camisería, su precio reajustado. Alquiler módico contrato largo. Informan: Villegas, número 91. Bazar del Cristo. Habana.
38968.—8 Sp.

CARNICEROS SE VENDE EN SAN José y Basarrate, a media cuadra de Infanta un local espléndido y barato, para carnicería u otra industria, buena barriada. 38973.—11 Sp.

SE VENDE UNA GRAN FABRICA de carbón artificial todo en buenas condiciones, buenas ventas, mucha existencia de carbón, 8 carros con sus mulas todo muy barato, puedo dejar parte del dinero en el negocio o un socio que sirva para quedarse mientras voy a España el negocio, es bueno, vengan a verlo. Informa Modesto Salgado. Calle de Municipio y Fábrica. Carbonería Jesús del Monte.
38955.—9 Sp.

AVISO. SE VENDE UNA VIDRIERA de tabacos y cigarros y quincalla por poco dinero a dos cuadras de la Estación Terminal. Se vende por que el dueño no es del giro. Para más informes diríjase a Vives y Alambique, en la bodega. No se quieren corredores. Se trata con el interesado. Tiene 4 años de contrato y poco alquiler. Venga y hará negocio.
39020—7 st.

BODEGA EN GANGA
Se vende en $3.000 la mitad al contado y el resto a plazos. Contrato por seis años Alquiler $25. Informan: Martí 214. Regla.
38966—19 st.

SE VENDE CASA DE COMIDAS CON abonados y a la carta; sumamente barata por no poderla atender. Estrella No. 62, bajos.
39084—10 st.

SE VENDE EN $3.000 Y SIN CORREDORES, una casa de huéspedes con 29 habitaciones y poco alquiler, bien amueblada y alquilada, bien situada, buen contrato. Informes en Neptuno No. 149. Joyería.
39033—12 st.

SE VENDE UNA CASA DE COMIDAS, por tener que atender otros negocios, tiene buena marchantería. Informa: Suárez 7, entrada por Corrales. Pregunte por Fernández.
37170.—9 Sep.

TIENDA EN NEPTUNO
Vendo y traspaso el local de una tienda de ropa en lo mejor de Neptuno, cerca Galiano. Tiene casa para familia. También lo cambio por una casita. Informa Sr. Tamargo. Belascoain y San Miguel, Café, de 2 a 5.
37805—12 st.

DINERO PARA HIPOTECAS EN TODAS cantidades, desde 6 1|2 por ciento, según punto y cantidad. Damos para fabricar, partidas desde 500 hasta 150,000 pesos. Reina 27, departamento 211. A-5955 e I-5940. Lago. Reserva, prontitud. Estamos Reina y Angeles. No se confundan.
38822.—7 Sp.

VENDO CAFE CANTINA EN EL centro de la Habana, buena venta 45, contrato largo 60 pesos, alquiler. Informa: El dueño: Salud, número 1. Sr. Miguel López.
38820.—6 Sp.

¡CARNICERIA. VENDO UNA EN LA Habana, barata. Informan: M-8429.
38918—6 st.

TALLER DE CARPINTERIA Y FABRICA DE MUEBLES
Se vende una con maquinaria monerna, lugar céntrico, largo contrato, alquiler bajo, fuerza motriz gratis, a la mitad de su valor y dando grandes facilidades de pago. Informes Luz 4, bajos, Oficina. A-2465.
38875—11 st.

¡ALERTA ! POR DISGUSTO DE socios vendo una bodega en 1000 pesos de contado, venga hoy mismo, urge la venta, será negocio rápido. En Marianao. Informan el dueño Miguel López. Salud, número 1.
38821.—6 Sp.

SE VENDE UN TOSTADERO DE café, en marcha. Informan en Avenida 10 de Octubre 161, de 10 de la mañana a 12 del día y de 7 a 9 p.m.
38920—11 st.

SE VENDE UNA GRAN CASA DE huéspedes con 25 habitaciones amueblados. Se da barata, buen contrato. Informa su dueño Galiano 103, altos. Teléfono A-7326.
38724—9 st.

GANGA. SE VENDE UNA BUENA peluquería montada con gusto, precio moderado. Diez de Octubre, número 415. Informa Víbora.
38622.—9 Sp.

SE VENDE UN PUESTO DE FRUTAS muy barato o se admite un socio aunque aporte poco dinero. Dan razón: Acosta, 88, bajos. Agencia de colocaciones. 38617.—8 Sp.

BODEGA EN LA CALLE SAN RAFAEL
SOLA EN ESQUINA, CON UNA VENTA DIARIA DE $90, 30 0|0 DE CANTINA CON EL CONTRATO QUE SE QUIERA, Y DE ALQUILER $60. PRECIO $16.000.

OTRA EN LA CALLE ESCOBAR CON 5 AÑOS DE CONTRATO, NO PAGA ALQUILER, SOLA EN ESQUINA, VENTA DIARIA $80. PRECIO $8.500.

OTRA EN LA CALLE LUZ, CERCA DE LOS MUELLES. CON UN CONTRATO DE 8 AÑOS, ALQUILER REDUCIDO, CON UNA VENTA DIARIA DE $90. PRECIO $18.000.

OTRA EN UN BARRIO OBRERO SOLA EN ESQUINA, VENTA DIARIA $50 CON UN CONTRATO DE 6 AÑOS Y UN ALQUILER DE $30, CON UNA VIVIENDA. PRECIO $2.500.

OTRA BODEGA Y FINCA $7.000 SOLA EN ESQUINA.
TODAS SE VENDEN CON FACILIDADES EN EL PAGO. MAS INFORMES LOS DA J. P. QUINTANA EN BELASCOAIN 54, ALTOS ENTRE ZANJA Y SALUD.
38554—7 st.

SE VENDE SUMAMENTE BARATA una casa amueblada, propia para casa de comidas, con más de veinte abonados. Informa su dueño, Juan Marina, en Oficios 16, oficina.
38541 10 sp

BARBEROS, VENDO BARBERIA ANtigua de vida propia, el dueño piensa dejar el oficio y la dará barata, pero no la regala. Informa el dueño de la barbería de Aguila y Neptuno.
38390.—6 Sp.

SE VENDE
Un Tostadero de Café Rápido Ideal nuevo, de 100 kilos, alemán. Informes Fábrica de Cemento El Almendares.
38309—16 st.

ESTABLECIMIENTOS VARIOS
POR EMBARCARME VENDO LA VIDRIERA de tabacos, cigarros, quincalla y billetes de lotería de la concurrida calle Zulueta y Dragones frente al Teatro Martí. Tiene buen contrato. Informan en la misma.
38901—6 st.

MANUEL LLENIN
GRAN CENTRO DE NEGOCIOS
Compra y venta de casas, solares, establecimientos en general y toda clase de negocios honrados y legales, con reserva y rapidez. Domicilio y oficina. Figuras 78, cerquita de Monte. Teléfono A-6021, hasta las 9 de la noche.

BODEGA, CANTINA Y LUNCH
En 12,000 pesos gran bodega cantina y lunch en uno de los mejores puntos de la Habana, tiene buen contrato, vende 150 pesos diarios al contado. Figuras, 78. A-6021. Manuel Llenín.

BODEGA CANTINERA
En 6.000 pesos, bodega cantinera bien surtida, a una cuadra de la calzada del Cerro, alquiler barato, contrato público diez años; tiene comodidad para familia, es verdadera ganga. Figuras 78, A-6021. Manuel Llenín.

BODEGA EN CALZADA
En 3.500 pesos bodega en la calzada de Jesús del Monte, gran local, con cinco habitaciones interiores, alquiler 70 pesos, contrato seis años. Figuras 78, A-6021. Manuel Llenín.

KIOSKO MODERNO
En 5.500 pesos, kiosco moderno, cantina, lunch, tabacos y cigarros; está en el punto de más tránsito de la Habana; tiene muy pocos gastos; contrato público siete años. Figuras 78, A-6021, Manuel Llenín.

GRAN BODEGA EN EL VEDADO
En 8.000 pesos gran bodega cantinera; vende más de 60 pesos al contado, mitad de cantina, contrato de siete años. Calle de doble línea. Se da hasta con tres mil pesos de contado. Figuras 78, A-6021. Manuel Llenín.

BODEGA CANTINERA
En $3.250, bodega cantinera, pegada a los muelles, vende más de $50, mitad de cantina. Figuras 78. A-6021. Manuel Llenín.

CANTINA Y FONDA
En $3.500 cantina y fonda en calzada, rodeada de industrias y talleres, contrato de 6 años, alquiler $55, alquila $51, vende $50 diarios. Figuras, 78, A-6021, Manuel Llenín.

DOS LECHERIAS
dos lecherías cerca los muelles, una $2.500, otra $3.500 con buenas ventas diarias, Figuras 78. Manuel Llenín.

GRAN CAFE Y RESTAURANT
En $8.500, gran café y restaurant en Calzada importante en la Habana. Alquiler $100, alquila $180, buen contrato, deja libres más de $4.000 al año, contado y plazos. Figuras 78. A-6021, Manuel Llenín.

FONDA EN ESQUINA
En 3.000 pesos, fonda en esquina en el centro de la Habana. Tiene nueve mesas, vende más de cincuenta pesos al contado, alquiler barato y contrato, Figuras 78, A-6021. Manuel Llenín.
38321 11 sp

Vendo la fonda de Santa Clara 9. Tiene 4 años de contrato, buena marchantería, una cuadra del muelle de Luz, poco alquiler y salón amplio con habitación para vivienda. Puede poner café-cantina si se desea. Informan en la misma Manuel a cualquier hora.
38623—17 st.

VENDO UNA VIDRIERA DE LUNCH en el mejor punto de la ciudad. Tiene buen contrato y poco alquiler. Garantizo $25 a $30 diarios. Informan Monte y Antón Recio, café, de 1 a 3. Benito Hernández.
38584—7 st.

FEDERICO PERAZA
Café Los Alpes, Reina y Rayo. Teléfono A-9374. Vendo y compro toda clase de negocios y doy dinero en hipoteca. Un hotel en $2,000.00: una carnicería en $2,000. Vendo media res.

Vendo esquinas en el Cerro y Jesús del Monte, Infanta, Estévez, Santos Suárez y en la Habana.

BODEGA EN CALZADA
Vende garantizado $80 diarios; paga de alquiler $40; es un buen negocio para el que quiera establecerse. Para informes: M. Fernández. Reina y Rayo. Café. Tel. A-9374. Los Alpes.

OTRA EN MARIANAO
Deja $250 mensuales; precio $6,000; no paga alquiler; tiene comodidades para familia. Se dan facilidades de pago. Informan: Tel. A-9374.

VENDO BODEGAS
desde $1,000 hasta $25,000 en la Habana y sus barrios. Se dan facilidades de pago. Informa: F. Peraza. Reina y Rayo. Teléfono A-9374.

VENDO CAFES, FONDAS, CASAS
de huéspedes de todos precios. Informa Peraza. Tel. A-9374. Vendo dos carnicerías muy baratas en el centro de la Habana. Informa: Peraza. Teléfono A-9374.
38464—16 st.

BODEGAS CANTINERAS
Las mejor situadas y mejores por sus condiciones de contrato y alquiler. Las tengo en todos los barrios, a todos los precios y con lo que usted tenga de contado. Facilito dinero en préstamos y descuento pagarés sobre bodegas Cedo una esquina para bodega y me hago cargo de hacer armatostes modernos a plazos cómodos. No pierda tiempo buscando ni se deje engañar comprando chivos. Informes gratis. Suárez. Cerro 537, entre Tejas y Buenos Aires.
38179—10 st.

NEGOCIO URGENTE POR EMBARcarse, se vende una buena vidriera de tabacos, cigarros y quincalla, en la mejor calle, buen contrato y muy barata. Es negocio para dos. Razón Bernaza 47, altos de la bodega de 7 a 5 y de 12 a 2. S. Lizondo.
37973—6 st.

SE VENDE EL TALLER DE LAVADO Milagros y San Anastasio. El Modelo Moderno, Víbora.
37553.—11 Sep.

COMPRA Y VENTA DE CREDITOS Y VALORES

CENTRAL "FIDENCIA"
Vendo por efectivo varios a muy buen tipo, y compro valores de la fenecida Compañía Internacional de Seguros. Sr. Benítez. Fernando Quiñones No. 7, Habana, de 12 a 2.
39016—7 st.

COMPRO CHEQUES
de los bancos Español y Nacional a buen tipo. No corredores. Lealtad 212 altos entre Carmen y Figuras.
39021—4 oc.

COMPRO ACCIONES
y Bonos del Mercado Unico, Acciones de la Havana Central. Diferidas y Comunes y del Central Fidencia. Vea mi oferta antes de vender. Manzana de Gómez 318. Manuel Piñol.
37815—27 st.

COMPRO CREDITOS DEL GOBIERNO
aprobados por la Comisión de Adeudos. Cualquier cantidad. No venda sin saber mi oferta. Manzana de Gómez número 318. Manuel Piñol.
35565.—14 Ag.

LIPIDIA TRIPITA Y CO

POR H. Portell Vilá

REGISTRADO 6/IX