SECCION 1ª

EL TIEMPO
LA NOTA DEL OBSERVATORIO
VEASE EN LA PAGINA QUINCE

DIARIO DE LA MARINA

EDICION DE LA MAÑANA
INFORMACION CABLEGRAFICA MUNDIAL POR NUESTROS HILOS DIRECTOS

SECCION 1ª

AÑO XCIII.—No. 247. El periódico más antiguo de Cuba LA HABANA, SABADO, 5 DE SEPTIEMBRE DE 1925.—SANTOS LORENZO JUSTINIANO, Y OBDULIA. Acogido a la franquicia postal. 30 PAGINAS—5 CENTAVOS

EN SUPREMO ESFUERZO, ABD-EL-KRIM PASO EL DIA ATACANDO FEROZMENTE TODO EL FRENTE OCCIDENTAL ESPAÑOL

El ataque ha sido tan serio que obligó a Primo de Rivera a dejar el consejo de guerra general a que asistía en Melilla y salir para Tetuán para asumir el mando directo

ABD-EL-KRIM TRATA DE EVITAR LAS CONCENTRACIONES

Continúa el bombardeo terrestre y aéreo de Alhucemas por las fuerzas hispano-francesas, al que los moros contestan impidiendo el desembarco que está preparado

EL JEFE REBELDE, ALARMADO POR EL ATAQUE FRANCES

Por medio de un edicto publicado ayer, se confirma la declaración de quiebra de la compañía Vasco-Valenciana de Navegación, inhabilitándola y embargándole sus bienes

Por John O'Brien, corresponsal de la United Press.

FEZ, septiembre 4.—Según informes fidedignos que han llegado aquí hoy Abd el Krim está muy preocupado con el inminente ataque francés que habrá de ocurrir entre Ain Aicha y Taza. El caudillo rebelde teme que todos los miembros de las tribus de los branes y otiunas se pasen a los franceses.

El jefe rifeño ha decidido reemplazar sus auxiliares indígenas con regulares rifeños. También ha dado órdenes de que a las tribus de los ptiouas y de los mamishas se dé parte de sus armas. Con el propósito de concentrar la mayor parte de sus fuerzas contra los franceses, Abd el Krim ha informado a las tribus de los khmes, chomaras, beni-zeruales, y beni-urriagueles que deben operar en sus respectivos territorios.

Las tribus de los beni-buyaquias, los beni-stahouledes, y los haddous, han notificado a las autoridades militares francesas que están prontas a rendirse tan pronto como sus territorios respectivos sean ocupados por las tropas francesas, asegurándolos así contra el pillaje de los rifeños. También han pedido a los franceses que establezcan allí una línea de puestos fuertes.

CONTINUAN LAS FLOTAS Y AEROPLANOS FRANCO-ESPAÑOLES BOMBARDEANDO LA COSTA RIFEÑA

PARIS, septiembre 5 (sábado).—(Por United Press).—Continúa el bombardeo de la costa rifeña por los buques de guerra de las flotas francesa y española, que se encuentran en la bahía de Alhucemas, y por los aeroplanos. La artillería enemiga sigue contestando tesoneramente, impidiendo el desembarque de algunas fuerzas españolas que están esperando el momento oportuno para ello, a bordo de algunos transportes que se habían refugiados detrás de los barcos de guerra.

En el frente occidental los rifeños han efectuado un violento ataque como supremo esfuerzo para impedir las concentraciones españolas. Dicho ataque es lo bastante serio para hacer que Primo de Rivera abandone las deliberaciones del consejo de guerra general, reunido en Melilla, y se apresure a dirigirse a Tetuán para tomar personalmente el mando del ejército. Se cree que sean considerables las pérdidas españolas.

COMIENZA LA GRAN CARRERA CICLISTA DE CANTABRIA

SANTANDER, septiembre 4.—(Por United Press).—Ha comenzado hoy la gran carrera ciclista que da la vuelta a Cantabria, haciendo un recorrido de quinientos kilómetros. Participan en ella cincuenta corredores de los mejores, habiéndose retirado 18 a última hora. La primera etapa de doscientos cincuenta kilómetros terminó en Reinosa, habiéndose retirado enfermo el campeón de España, Montero.

EL DIESTRO BELMONTE SUFRE UNA COGIDA EN LA BECERRADA BENEFICA ORGANIZADA POR EL PINTOR ZULOAGA

ZUMAYA, septiembre 4.—(Por United Press).—En este pueblo se verificó hoy una becerrada benéfica que organizara el pintor Zuloaga con asistencia de aristocráticas familias de San Sebastián y Biarritz. El diestro Belmonte fué cogido padeciendo una herida en un muslo.

SE CONFIRMA LA QUIEBRA DE LA COMPAÑIA VASCO VALENCIANA DE NAVEGACION

BILBAO, septiembre 4.—(Por United Press).—Un edicto confirma hoy la declaración de quiebra de la Compañía Vasco Valenciana de Navegación, inhabilitándola para la administración de sus bienes, retrotrayendo los efectos al primero de julio y declarándole embargados todos sus bienes.

SE CONTINUA PELEANDO INTENSAMENTE EN EL FRENTE OCCIDENTAL

MADRID, septiembre 4.—(Por United Press).—El Directorio ha acordado reservar los puestos a los funcionarios públicos que se incorporen a las filas del ejército.

Un comunicado oficial de Marruecos manifiesta que durante el transcurso del día de hoy se ha seguido combatiendo con intensidad en el frente occidental por continuar hostilizando el enemigo las posiciones españolas. Estas han sido reforzadas y apoyadas por columnas móviles.

Las baterías de los aviones españoles han batido eficazmente los emplazamientos del adversario. El resto de la zona sigue sin novedad.

RESULTA HERIDA EN UN ACCIDENTE AUTOMOVILISTICO LA INSIGNIE MARIA GUERRERO

MADRID, septiembre 4. (Associated Press).—Al salir del pueblo de Medina de Rioseco se ha volcado el automóvil en que viajaba la insigne actriz Doña María Guerrero, recibiendo ésta una dolorosa herida en la cabeza que, por fortuna, no es grave.

LOS MOROS REBELDES SIGUEN HACIENDO PRESION SOBRE EL FRENTE ESPAÑOL

MADRID, septiembre 4.—(Por Associated Press).—El prte oficial recibido hoy de Marruecos dice que la presión advertida ayer en la región occidental continuó durante la mañana de hoy, perseverando los rebeldes en su propósito de desbaratar los planes de los españoles, lo que no han logrado gracias a la pericia del alto mando, a la fortaleza de la línea y al excelente espíritu de las tropas, que han rechazado con violencia al enemigo.

ENTREVISTA RE UN CORRESPONSAL DEL "A. B. C." EN TETUAN CON PRIMO DE RIVERA

MADRID, septiembre 4.—(Por Associated Press).—El "A. B. C." publica hoy una entrevista celebrada por su corresponsal en Tetuán con el General Primo de Rivera, quien dice:

"En el momento actual, el problema de Marruecos es sumamente difícil para España, pero se presenta claro como todos los que no dejan lugar a opción".

"Y es difícil porque demanda un gran esfuerzo aunque, como el caso estaba previsto, nos hallabamos ya preparados, suficientemente en cuanto a hombres y dinero, por cuyo motivo no se quebrantará grandemente la situación económica de la nación. Y el problema es claro porque si no hacemos este esfuerzo para quebrantar al enemigo este iría, con su moral creciente, multiplicando sus audacias, y si se relajara algún día la hoy altísima moral de nuestras tropas, la situación del as ciudades y comunicaciones del protectorado distaría mucho de ser buena, haciéndose posible cualquier ruptura del frente, y no hay para qué señalar la gravedad que todo ello tendría. No son los moros de hoy los de 1919 ni del 11 ni del 13, ni siquiera los del 21, porque desde entonces ha empezado a ascender su personalidad y a recibir estímulos y grandes ayudas en hombres y dinero de muchas partes, aparte de algo más importante, y ésto es que las cábilas de ser autónomas y,

(Continúa en la páágina dieciséis)

EN LA SIRIA, LOS FRANCESES SE VEN OBLIGADOS A RENDIR LA PLAZA DE SUEDIA

JERUSALEN, septiembre 4.—(Associated Press).—Noticias de origen indígena insisten en que al cabo de rudos combates la guarnición francesa de la plaza siria de Suedia se vió obligada a entregar la ciudadela a los rebeldes drusos que la asediaban. Agregan tales versiones que cayeron en poder de los guerreros drusos 150 prisioneros franceses, juntamente con enormes cantidades de materiales de guerra.

No ha sido posible obtener confirmación a esta noticia.

LA ZAFRA DE ESTE AÑO HA SIDO LA MAYOR DE TODAS LAS DE CUBA

WASHINGTON, septiembre 4.—(United Press).—El año que viene será a propósito para empalagarse, porque la zafra de azúcar de caña cubana ha batido el record.

La zafra de este año excederá a todas las anteriores en un millón de toneladas más o menos, según afirma la Secretaría de Comercio.

CON UN ALMUERZO AL QUE ASISTIO EL PRESIDENTE DE LA REPUBLICA, FUERON DESPEDIDOS AYER EN LA ESCUELA NAVAL DEL MARIEL LOS GUARDIAMARINAS

AYER MISMO, LOS DIECISEIS JOVENES QUE ESTAN A PUNTO DE TERMINAR SU CARRERA DE GUARDIAMARINAS SALIERON EN VIAJE DE PRACTICAS Y ESTUDIOS ESPECIALES POR LAS COSTAS CUBANAS A BORDO DEL CRUCERO DE LA MARINA DE GUERRA NACIONAL "CUBA"

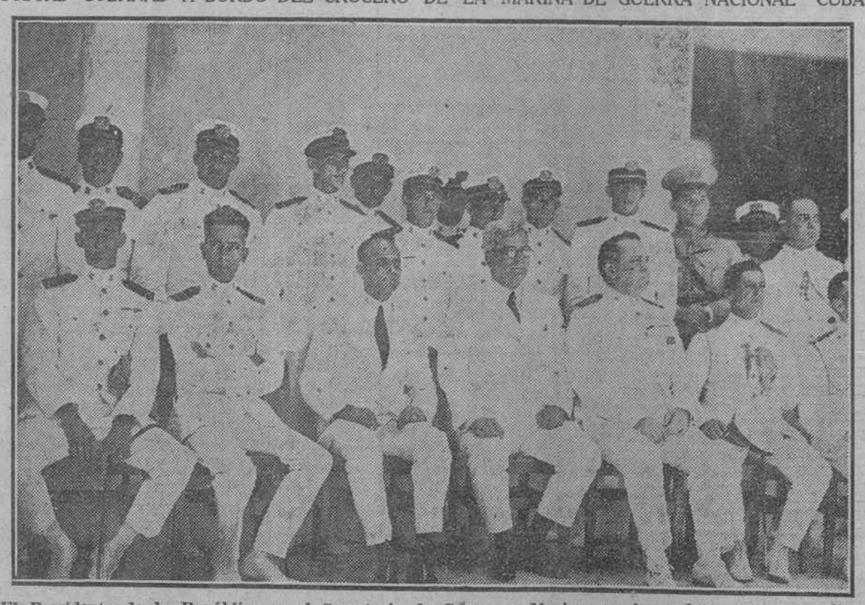

El Presidente de la República y el Secretario de Guerra y Marina con los cadetes que ayer salieron en viaje de prácticas en el "Cuba".

Conforme habíamos anunciado ayer tuvo efecto el almuerzo con el cual fueron despedidos los guardiamarinas cubanos que cursan sus estudios en la Escuela Naval del Mariel, y que ayer mismo emprendieron viaje de prácticas y estudios especiales a bordo del crucero Cuba.

Al almuerzo astistió el Presidente de la República.

Son 16 los jóvenes guardiamarinas, que están a punto de terminar su carrera, pues para el próximo mes de enero quedarán habilitados para ser nombrados alfereces de fragata, quedando tan sólo en la Escuela Naval cuatro aspirantes a oficiales maquinistas, que están recibiendo un cursillo espécial de seis meses, terminados los cuales serán nombrados segundos tenientes.

La próxima promoción de la Escuela Naval será para 25 alumnos de náutica y 25 de máquinas y las convocatorias se harán como es reglamentario, por medio del oportuno aviso en la Gaceta Oficial.

La Escuela Naval del Mariel, creada desde hace ocho años, tiene en la actualidad el siguiente cuadro de oficiales: Director Capitán de Corbeta señor Juan Rivera y los profesores Alfereces de Navío, señores Ramiro Fernández Araoz, Federico Ardoiz, Rodríguez Paderni, Segundo Maquinista señor León y el Auditor de Segunda, Teniente Villagelíú.

Además tiene su cuerpo de servidumbre y su guardia militar o puesto. El Palacio Rubens, donde está instalada la Escuela Naval, ha sido hermoseado y pintado observándose en todos los departamentos una escrupulosa limpieza.

Los alumnos que ayer emprendieron viaje de práctica son Rafael Valiente, José Castell, Fernando Fernández, Belisario Rodríguez, Gumersindo Mondeja, Ramón Alvarez Iturralde, Laín Valco, Luis Martínez Dalmau, Gerardo S. Pedro, Leopoldo Cue, Raoul Pérez, Mario Díaz Quibus, Manuel Gómez, Antonio Tremols, Carlos Galcera y Alberto Pérez.

A las siete de la mañana y a bordo del cañonero Yara que manda el Teniente de Navío, señor Erqueaga, embarcaron repoters y fotógrafos de la prensa de la Habana, así como la Banda de la Marina Nacional, al mando de sus Jefes, siendo todos finamente atendidos por la cortés oficialidad del Yara.

También embarcó el Práctico Mayor del Puerto, señor Gerardo Llaneras.

Llegados al Mariel nos trasladamos al Palacio Rubens, siendo recibidos por el Director y profesores de la Escuela Naval, mientras se hacían los preparativos para recibir al Presidente de la República.

La Banda de la Marina se situó al costado Sur del edificio y los guardiamarinas al mando del Alferez de Navío, señor Ardoiz, vistiendo uniformes de faenas y con armas largas, se situaron al costado norte para rendir la guardia de honor.

Otro grupo de guardiamarinas dirigidos por el Alferez de Navío, señor Araoz se hizo cargo de las piezas de salvas para hacer los saludos al Presidente.

A las once y treinta de la mañana el Presidente de la República, ocupando una de las máquinas de Palacio, llegó a la Escuela Naval acompañado por el Secretario de Guerra y Marina, doctor Rafael Iturralde, el Jefe de Estado Mayor de la Marina Nacional, Capitán de Navío, señor Julio Morales Coello, los Ayudantes de Marina, Teniente Llaneras, Alferez de Navío, señor José del Salto y Baguer, el Capitán del Ejército, Jefe de la Zona de Guanajay, señor de la Torre y el Teniente de la propia zona, señor Serrano y el Jefe del Puesto del Mariel, José Sirgo.

Con los oficiales de la Academia esperaban al Presidente y su comitiva el Alcalde del Mariel, señor Agustín Vidal, el Comandante del crucero Cuba, Capitán de Corberta, señor Eduardo Quintos, el Primer Maquinista, señor Enrique Chalu y el Médico de Segunda, doctor Emilio García Valdés.

Cuando el General Machado llegó frente a la Escuela Naval se procedió a izar la insignia del Jefe del Estado, disparándose 21 cañonazos y la banda de la Marina ejecutó el Himno Nacional y los guardiamarinas presentaron armas.

Acto continuo el General Machado penetró en la Escuela Naval, siendo recibido por el Director quien hizo las presentaciones.

Después recorrió el Jefe del Estado todos los departamentos de la Escuela celebrando el orden y disciplina allí observados.

A las doce fué invitado el Presidente a presidir el almuerzo que fué amenizado por la Banda de la Marina.

El Director de la Academia señor Rivera leyó un extenso discurso, en que brindó por el éxito del viaje de instrucción que han de emprender los guardiamarinas.

El Secretario de Guerra y Marina, doctor Iturralde contestó al señor Rivera, exhortando a los alumnos para que cumplieran con su misión y se aprovecharan de los conocimientos que la República les proporcionaba.

Elogió igualmente los trabajos que se realizaban en la Escuela Naval que contaba con muy limitados recursos y prometió a nombre del Presidente de la República,

((Continúa en la pág VEINTITRES)

AYER SE RESOLVIO EL CONFLICTO DE LA COMPAÑIA ELECTRICA DE CAMAGUEY

Los empleados de la misma que estaban en huelga, volvieron al trabajo, pudiendo por lo tanto volver a funcionar los tranvías, mediante concesiones hechas por ambas partes

SANGRIENTO SUCESO OCURRIDO EN SANTIAGO DE CUBA

En una calle de los barrios bajos de la capital, un individuo dió muerte a una mujer que lo desairaba, y luego trató de suicidarse. Otras noticias del interior

CAMAGUEY, 4 sep.—DIARIO, Habana.—La empresa de la Compañía eléctrica y sus empleados, que hacía días se habían declarado en huelga, han llegado a un acuerdo, en virtud del cual desde esta mañana circula normalmente el tranvía.

La Compañía ha vuelto a poner en vigor pactos anteriores que concedían ventajas a los empleados y estos, por su parte, han retirado algunas de sus demandas accediendo la compañía a otras.

La solución del conflicto ha sido bien acogida por el público, que venía sufriendo serios perjuicios.

Herrera, corresponsal.

AGREDIDO POR SU SUEGRO

MARIANAO, sep. 4.—DIARIO, Habana.—En el barrio Pocito, calle de Línea núm. 8, ocurrió un hecho de sangre, resultando heridos de gravedad Herminia González Lasconce, de 24 años de edad, y su esposo el sargento del Ejército Nacional Evaristo Herrera y Rodríguez, de 28.

Los lesionados fueron curados de primera intención en el Hospital Militar de Columbia, donde fué necesario hacerle una transfusión de sangre a Herminia González, por su estado de anemia.

Expuso Herminia que su esposo llegó a la casa ayer tarde algo triste, y poco después trató de suicidarse con una navaja barbera, estimando que procedía así debido a su mala situación. Agregó Herminia que al tratar ella de evitar que su esposo llevara a vías de hecho sus propósitos suicidas, resultó lesionada casualmente, asegurando que se llevaba bien.

Herrera manifestó que tuvo un disgusto con su esposa al llegar a su casa y mientras preparaba el baño, interviniendo su suegra Juana Lasconce, y que después su suegro, Carlos González lo agredió con una navaja, lesionándolo. Según la declaración de Herrera, Herminia resultó lesionada al tratar de evitar que su padre continuara acometiéndolo a él con la navaja.

El acusado Carlos González no está detenido.

Juana Lasconce declaró que ignoraba todo lo ocurrido.

El Juez de Instrucción, Dr. Porto, auxiliado del Secretario Sr. Manuel Bonada, se constituyó en el lugar del hecho y en el Hospital Militar de Columbia, iniciando las primeras diligencias sumariales.

Corresponsal.

JUEGO PROHIBIDO

MATANZAS, sept. 4.—DIARIO, Habana.—La policía sorprendió anoche un juego prohibido en la frutería situada en Santa Rita número 50 y medio, siendo detenidos Plácido Benítez, José Alegret y Manuel Mena.

—El Dr. Cardona, delegado de

(Continúa en la páágina dieciséis)

EL FONDO DE JUBILACIONES DEL PODER JUDICIAL

ENTREVISTA DEL SECRETARIO DE JUSTICIA CON EL DE HACIENDA

El Secretario de Justicia celebró ayer una larga conferencia con el Secretario de Hacienda, en el despacho de éste, interesando de él estudie urgentemente el ingreso al Fondo de Jubilación y Retiro del Poder Judicial de la cantidad de $172.583.17 que se han dejado de ingresar en el referido Fondo de Jubilaciones, de ejercicios anteriores al año económico de 1922-23.

Apenas iniciadas las gestiones de este Gobierno, se nombró una Comisión para comprobar las cuentas de ese Fondo, y dió como resultado esa investigación la comprobación de haberse dejado de ingresar en el mismo la suma de $230.110.89, habiéndose ingresado únicamente, con arreglo a la ley de 18 de febrero de 1925, la cuarta parte de esa cantidad, o sean $57.527.72.

El Licenciado Barraqué se propone de acuerdo con el doctor Hernández Cartaya, lograr el ingreso del resto, en el Fondo de Jubilaciones del Poder Judicial y sobre ese asunto versó su conversación.

IMPORTANTE OPERACION

VENTA DEL EDIFICIO "BARRAQUE"

FUE ADQUIRIDO EN $1.500.000

En las últimas horas de la tarde de ayer quedó cerrada la operación de compra-venta del "Edificio Barraqué, S. A.", situado en la calle de Cuba, esquina a la de Amargura.

El precio en que se ha pactado la negociación es un millón quinientos mil pesos en efectivo.

Figuran como compradores de esa moderna propiedad, que es una de las más valiosas de la Habana, los señores Alfonso y José Gómez Mena, acaudalados hombres de negocio pertenecientes al Consejo del Banco del Comercio.

FALLECIO AYER EN SANDY POINT MR. R. C. VANDERBILT

Están esperando la llegada del hermano mayor, Cornelius, para efectuar los funerales

SERA LLEVADO A NEW YORK

Era una importante figura de la vida deportiva y de la alta sociedad neoyorquina

ERA CRIADOR DE CABALLOS

Heredero de una gran fortuna, sus fiestas, poco decentes, se habían hecho famosas en E. U.

PORTHMOUTH, R. I., septiembre 4. (Associated Press).—Los funerales de Reginald C. Vanderbilt, que falleció en Sandy Point, su país natal, esta madrugada, después de una breve enfermedad, a consecuencia de hemorragias internas, se celebrarán el próximo lunes por la mañana en la iglesia de San Pedro, pequeña capilla episcopal próxima a Oakland Farm, residencia de los esposos William H. Vanderbilt.

El Rev. James P. Conover, rector de la parroquia, tomará parte en los servicios religiosos, pero el resto de los planes espera la llegada, en la noche de hoy, del general Cornelius Vanderbilt, hermano mayor de Reginald. Después de los servicios fúnebres un tren especial trasladará el cadáver a New York, para ser inhumado en el panteón que posee la familia en Staten Island.

CON LA MUERTE DE VANDERBILT DESAPARECE UNA GRAN FIGURA DEPORTISTA

NUEVA YORK, septiembre 4. (Associated Press).—Con la muerte de "Regie" Vanderbilt en su residencia veraniega de Sandy Point, en Porthmouth, desaparece una importante figura de la vida deportiva y de la mejor sociedad de New York.

Más conocido por sus actividades en los deportes y por su posición social, "Regie" Vanderbilt se consagraba también a otros intereses más serios. Gran entusiasta de la cria caballar, Mr. Vanderbilt llamó la atención del Gobierno, durante la guerra mundial, hacia la grave situación que creaba a la agricultura de los Estados Unidos la destrucción de caballos por la guerra. Apeló después a los criadores de ganado, a las organizaciones ganaderas y a las sociedades agrícolas de los Estados Unidos y del Canadá para que cooperasen con el fin de conservar la especie.

Nació en New York en 1880, siendo el hijo menor de Cornelius y Alice Claypoole Vanderbilt, nieto de William Henry Vanderbilt y biznieto del Comodoro Cornelius Vanderbilt, ferroviario y fundador de la familia Vanderbilt en los Estados Unidos.

Con una herencia de un millón de pesos, fruto de los millones que había acumulado el viejo Vanderbilt con sus negocios de ferrocarriles, "Regie" Vanderbilt nació en un medio lleno de facilidades. El lujo y los grandes gastos que exigían sus apartamentos, fueron causa de muchos comentarios. Los más antiguos residentes de New Haven, Conn., aun recuerdan las escenas ruidosas que provocaba el joven multimillonario en las calles de la ciudad, cuando regresaba con sus amigos de fiestas poco decorosas.

Al año de haberse graduado en la Universidad de Yale, el joven Vanderbilt contrajo matrimonio con Katheleen Neilson, de New York, y se dedicó a hacer vida social, en la que ganó reputación internacional. En los años siguientes adquirió notoriedad cuando la campaña organizada por el fiscal de distrito William Travers Jerome contra la casa de juego de Canfield, en East Street 44. Se anunció entonces que el joven Vanderbilt había perdido de $71,000 a $125,000 en esa casa de juego en una sola sesión, y que en el espacio de algunos meses había dejado sobre el tapete más de 220 mil pesos.

(Continúa en la páágina dieciséis)

POR PRIMERA VEZ DESDE QUE ACABO LA GUERRA SE EFECTUAN EN ALEMANIA MANIOBRAS MILITARES

BERLIN, septiembre 4.—(United Press).—Por primer avez desde que terminó la guerra, Alemania efectuará maniobras militares, tomando parte en ellas el presidente Hindenburg. Toda la infantería entrará en acción a partir de la semana que viene, y varias divisiones harán simulacros bélicos tanto en las fronteras polacas y checoeslovacas como en el interior de la república.

El objeto principal de las maniobras es "acostumbrar a los oficiales superiores al mando de grandes unidades". Se hace saber con énfasis que el simulacro guerrero permanecerá dentro de los límites del tratado de Versalles.

El periódico nacionalista "Boersen Zeitung", comentando las maniobras, declara que "la amargura que nuestros oficiales y soldados sienten por la humillación de Alemania, nos dan seguridad de que las maniobras no degenerarán en un simple juego de caballitos".

INTERESANTES Y SUGESTIVOS ASUNTOS EN EL "DIARIO" DEL DOMINGO

SUMARIO

"Los Superhombres" por León Ichaso, ilustración de Carlos. "El Canto del macho en celo" (cuento), ilustraciones, (dos) de Eduardo Abela. Las muchachas ventaneras, poesía original de José Díaz Fernández. Edgar Poe el poeta y sus padres, por L. Frau Marsal (con dos retratos) y una alegoría a la pluma del poema "El Cuervo". "La venganza del poeta", novela corta de Pedro Erasmo Callorda, ilustrada por Mariano Miguel y Carlos. "Cosas de mujer", por Carlos. El Curro Prosapia (glosario de las cosas Banales), por Hilarión Cabrisas, ilustración de Carlos. Caricatura del poeta Hilarión Cabrisas, por Peña. El Deporte en Europa, por nuestro corresponsal en París, señor Antonio G. de Linares, con once grabados. Un espíritu evocador. El último libro de Pedro César Dominice, por nuestro corresponsal en Buenos Aires, señor Manuel G. Hernández.

ROTOGRAVURE

El Príncipe de Asturias en la Tómbola para niños pobres de Madrid. Presenciando el desfile de la policía montada de Londres. Heredera del Reino de Rumanía, Infanta Beatriz de España, Reina de Rumanía... El hijo segundo del Emperador del Japón en París. Heridos en Marruecos transportados en aeroplano a Fez. El comunismo en Shangai. Gustavo M. Torroella, agregado Naval de Cuba en Washington. Explosión en la Quinta Avenida de Nueva York. Manuel Regos Rivera, legionario condecorado, natural de Puerto Rico. Ultimo retrato de Lina Vavalieri. El Henry Ford de Francia en la playa de Deauville. La hija del Presidente Calles, en Los Angeles. Tahara Bey, el hombre insensible al dolor. La hija de Tom Mix en las llanuras del Oeste. Lo Pa Hong el Rockeffeller amarillo. Aviadores de Norte América en Marruecos, Julio M. Cesteros en Buenos Aires. Mlle. Editto Alauze, de Marsella, campeona de carreras a pie. Coolidge y Obregón, campesinos.

Cinco centavos, con el número corriente.

G. KOHLY, SOCIO DE MERITO DEL CASINO

Se funda este nombramiento de "Socio de Mérito" en los grandes y relevantes servicios prestados

RESPUESTA DE GARCIA KOHLY

El presidente del Casino Español don Laureano Falla Gutiérrez, ha recibido un hermoso escrito

La Junta Directiva del Casino Español en sesión celebrada el 30 de mayo último, acordó por unanimidad y en razón a los relevantes servicios por él prestados a la sociedad, nombrar **Socio de Mérito** de la misma al Excmo. señor don Mario García Kohly, Ministro Plenipotenciario y Enviado Extraordinario de esta República en España.

De acuerdo tan enaltecedor para el Casino, se dió cuenta al designado en 25 de junio siguiente, y a ese escrito se ha dignado contestar el doctor García Kohly con el muy sentido y hermoso que a continuación publicamos:

LEGACION DE CUBA.—MADRID

Madrid 14 de julio de 1925.

Excmo. señor don Laureano Falla Gutiérrez. Presidente del Casino Español de la Habana.

Señor Presidente:

Acabo de recibir en estos momentos, con tanto júbilo como gratitud, la comunicación que tiene a bien dirigirme en nombre de la ilustre institución que preside, en la que me participa el acuerdo, tan enaltecedor como benévolo para mí, de haberme nombrado esa entidad su **Socio de Mérito.**

Muchas y viejas deudas de gratitud, tengo con la Sociedad de su muy digna presidencia; organismo que es uno de los verdaderos prestigios de la raza y muy recientes están mis palabras, pronunciadas en ocasión memorable, en las que quise tributar estricta justicia al Casino Español de la Habana, tan íntimamente unido a momentos esenciales de nuestra cultura, tan representativo de las más amplia y elevada ideología hispano-americana. Pero en esta ocasión, en que nuevamente y por medio de la elocuentísima comunicación que me dirige el señor Presidente, me testimonia ese instituto cuanta es la benevolencia que tiene para conmigo, no se con que palabras cumplidas podré expresar la emoción que me embarga y la gratitud fervorosa que vive en lo más íntimo de mi espíritu.

El honor que me dispensa esa Corporación, es de los más señalados que puede recibir quien, como yo, ha sido desde muchos años un modesto, pero sincero, convencido y entusiasta propagandista de la solidaridad hispano-americana,

(Continúa en la páágina dieciséis)

QUEDO RESUELTO DEFINITIVAMENTE LO DE LA CARNE

La asociación general de los expendedores dice a Gobernación que acordó hacer las rebajas

A 25, 20 Y 15 CENTAVOS

La Secretaría de Gobernación y las relaciones entre la Cuba Co. y la Hermandad Ferroviaria

LIBERALES DE LAS VILLAS

Se informa a Gobernación que los Veteranos de Manzanillo "se están muriendo de hambre"

El Presidente de la Asociación General de Expendedores de Carnes se dirigió ayer por escrito al Secretario de Gobernación en los siguientes términos:

"Muy señor mío:

En atención a la entrevista celebrada entre encomenderos, expendedores de carnes y gobierno para regular el precio de las carnes en los mataderos y expendios de esta capital, me es grato expresar a usted que en el día de ayer se reunió en esta Sociedad a todos los señores Presidentes de Delegaciones, Secretarios y Delegados de barrios, con el fin de conocer del acuerdo adoptado en esa Secretaría.

"En dicha reunión se acordó aceptar por unanimidad los precios acordados y que son los siguientes: Carne de primera a 25 centavos libra; carne de segunda a 20 y carne de tercera a 15.

"Estos precios han empezado a regir en el día de hoy (la carta tiene fecha 3), y al propio tiempo se acordó imprimir unos carteles para fijar en todos los establecimientos de carnicería, los cuales han sido mandados a imprimir en el día de hoy y estarán fijados desde el próximo sábado, que es el tiempo más breve para su impresión.

"En la noche de hoy tendrá efecto la Junta Directiva Ordinaria mensual, y me propongo que una comisión de la misma ratifique a usted estos acuerdos, previa concesión de la audiencia oportuna, para que se cumplan en los mataderos asimismo dichos acuerdos".

"De usted atentamente,

(f.) F. del Valle.

El señor Secretario de Gobernación contestó ayer mismo al señor del Valle dándole las gracias por la cooperación brindada al gobierno en este asunto.

LOS ABASTECEDORES DE LECHE

La entrevista en Gobernación con los abastecedores de leche, anunciada para ayer, ha sido transferida para el próximo lunes a las dos y media de la tarde.

RELACIONES ENTRE LA CUBA COMPANY Y SUS OBREROS

El Secretario de Gobernación dirigió ayer al Presidente de la Hermandad Ferroviaria (Camagüey) un telegrama concebido en los siguientes términos:

"Acabo de celebrar una entrevista con el Vice-presidente de la Cuba Railroad Company, señor Galdós, el que me ratifica sus deseos de llegar a un inteligencia con la Hermandad; pero en vista del exceso de trabajo propio de su cargo, trabajo acumulado por haberse estado ocupando del problema que ahora nos ocupa, ha comisionado al Administrador General, señor Cibrián, para que discuta con usted el convenio de trabajo confeccionado por él, con vista del propuesto por la Hermandad, según puede justificarse con la nota comparativa que entregué a usted. Deberán levantar acta de cualquier punto en que no se llegue a un acuerdo con la Cuba Company y la Hermandad, sin perjuicio de continuar la discusión del resto del articulado remitiendo copia de dichas actas al señor Galdós para el debido estudio y resolución y también a esta Secretaría para su conocimiento. Confío en que la Hermandad dará una vez más pruebas de ecuanimidad y discutiendo las bases propuestas demostrará su

((Continúa en la pág VEINTITRES)

SUIZA ERIGIRA UN PABELLON EN LA EXPOSICION INDUSTRIAL DE CIUDAD DE MEXICO

GINEBRA, septiembre 4.—(United Press).—Se ha anunciado hoy que Suiza erigirá un pabellón en la exposición industrial que ha de tener lugar en la Ciudad de México.

El gobierno ayudará también a los industriales suizos para que hagan el viaje a México con objeto de exponer sus productos.

DE PROVINCIAS

Al apartado 1953, están llegando estos días, para el "Instituto de Divulgación", inesperadas cantidades de Cupones. Unos, para marcas de artículos de comer y beber; éstos, para establecimientos de diverso giro; otros, para marcas de ropa y zapatos, pinturas, relojes, autos, maquinaria, medicinas, etc.

De las ciudades y pueblos del interior, el envío de votos supera a toda proporción conocida. Es que ya faltan sólo unas semanas para que el Concurso termine, y todos desean situarse lo más cerca posible de los regalos.

En las páginas 12 y 13 de esta Sección, pueden verse las Marcas y Casas por las que se debe votar.

Necesidad de Tribunales de Niños

(Por la Dra. Rosalía Camín Comas).

Es innegable que el actual sistema de enjuiciar en Cuba sin establecer una marcada diferencia entre mayores y niños constituye, desde cualquier punto de vista en que nos situemos, uno de los absurdos más grandes de nuestro derecho vigente.

Encierra este sistema un disparate de tan perjudiciales consecuencias que casi todas las naciones del concierto universal después de tenaz lucha han implantado la modernísima ley de separación total de adultos y pequeños al juzgarlos y saltando por arriba de un principio han introducido el tan debatido procedimiento secreto.

Al revivir los Tribunales de niños "el antiguo y peligroso procedimiento secreto", como lo ha llamado un escritor de derecho después de desatar una serie de improperios en contra de este procedimiento especial para niños, no hallo nada que pueda hacer peligrar la justicia.

Los males se deben de cortar de raíz haciendo desaparecer si es posible las mas antiguas costumbres. Es preferible sacrificar un principio que no que el niño ante el público se alabe y vanaglorie del delito que ejecutó o que se jacte de sumarse fechorías que no realizó para recibir la admiración de todos los que lo contemplan ayudando así la misma ley al desarrollo del gérmen del delito.

Alguien ha hablado de injusticia en esta clase de procedimiento. Eso es un error Los tribunales de niños no pueden realizar injusticias por cuanto no decretan condenas, sino solo reforma, prevención por ser los niños seres irresponsables.

Después de una serie de inútiles ataques la práctica nos ha venido a demostrar que la mejor cualidad que poseen estos Tribunales es precisamente el no ser públicas las sesiones que celebren asistiendo solo los delegados de Protección a la Infancia y las personas que tuvieren especial autorización del Tribunal.

Fácilmente se explica el triunfo conseguido porque el delito viene a ser como las enfermedades contagiosas en el que teniendo aislados a los alocados de esos males, el brote no progresa.

El niño al no enterarse de lo cometido por los otros considera gravísima su falta.

Siente honda vergüenza ante sí mismo y procurará reformarse, lo que no se llevaría a cabo si él viera que otros cometen delitos mayores que los suyos.

Es más las reseñas de estas sesiones está prohibido el publicarlas. Solo gozan de este privilegio los acuerdos o sean los fallos emitidos por el Tribunal, pero siempre omitiéndose el nombre y apellido del niño enjuiciado. Prohiben los reglamentos de este especial procedimiento igualmente bajo pena de multa la publicación en los periódicos de los retratos de los niños procesados.

Envuelto en esta serie de negaciones hay un principio muy alto de prevención en estos Tribunales, sobre todo en lo que atañe a la no publicación del retrato del pequeño delincuente.

No hace mucho tiempo presencié una escena por la que acabé de enamorarme del ideal de que mi patria contase con una legislación especial de niños, al ser el influjo tan marcado que ejerce la imitación y la jactancia sobre su espíritu. Fué con motivo de la última sentencia de pena de muerte. Habrá un coro de "chicos" discutiendo acaloradamente sobre la suerte que correría el reo cuando de pronto interrumpió uno de la tertulia juvenil que tenía brazos de poeta: "Pues yo quisiera ser el verdugo por la importancia que se da; pero oye, chico, volviéndose hacia el que tenía al lado date cuenta de lo bonito que debe de ser sobre un tablado un aparato en el que un individuo da vuelta y ¡ya! Mató a otro. Calcúlate, en ese momento, qué figurao tan grande... teniendo tantos espectadores."

Pues yo—replicó otro más astuto—lo fuera solo por ser popular y salir retratado en todos los periódicos."

Aquellas indignas ideas en boca de dos niños no hicieron prever un futuro muy lleno de brumas y desde entonces amé con más ansias el proyecto de regeneración infantil por medio de Tribunales de niños y Reformatorios Modelos por la que desinteresadamente vengo desarrollando mi modesto concurso.

"La palabra preferida por uno de los clucos: salir retratado en los periódicos" me hizo comprender a las claras el conocimiento inmenso, que poseía el innovador de esta legislación en materia de alma juvenil.

Esta separación llega a ser perfecta en el Juvenile Court de Birmingham (Inglaterra) en el que los niños se dividen en dos categorías distintas. De una parte los niños acusados de faltas o simples delitos y de la otra los culpables de delitos graves.

Hay dos salas de espera separadas. Una para cada clase de niños delincuentes. Esta separación produce excelentes resultados porque exita la contaminación del niño bueno por el malo.

Las recientes noticias venidas del extranjero nos dieron cuenta del poco desarrollo que el crimen va obteniendo en Inglaterra. Son tan contados los casos de delito contra la vida que se puede asegurar, para orgullo de esa poderosa nación que en futuro no lejano desaparecerá totalmente el caso de retroceso al pasado llamado crimen.

En la Habana la noticia fué muy comentada.

No es de asombrar. Es algo lógico, natural. El país que se ocupa de dar leyes relativas a la educación y moralidad del niño y que cuenta Tribunales para ellos con un mecanismo tan perfecto como el del Juvenile Court, ese ha dado un paso de avance hacia el progreso social.

¡Qué distinto de lo que sucede aquí, lo que raro es el día que la ola roja del crimen no tiña las páginas de los rotativos; sobre todo en estos últimos meses se ha acentuado de tal modo que la estadística criminal cubana ha sumado un excesivo aumento en el coeficiente de la criminalidad.

Y esto ¿a qué se debe? ¿Es que el cubano es propenso al crimen? Saltando por arriba de las teorías de muchos tratadistas de derecho que opinan que es mayor el aumento del coeficiente de la criminalidad en los países tropicales afirmo por haber observado detenidamente los hechos de sangre cometidos desde hace mucho tiempo, que el cubano no lleva en la sangre como signo fatal el hecho reprobado del crimen sino que ese aumento se debe a la falta de presención que hay en Cuba contra el delito y especialmente al abandono tan grande que se nota en la niñez.

Dicen esos tratadistas que "el carácter pronto" de los países cálidos los lleva como de la mano a cometer los hechos de sangre, rápidamente; pero detengámonos un momento en cada hecho y veremos que no fueron sometidos por obra del minuto del carácter, sino que han sido planeados y acariciados por la mente durante nuestro tiempo. Así vemos el caso del hombre que mató, a la obrerita en la calle de Belascoaín. No obedeció a impulsos del carácter tropical, por arrebatos del amor.

Quien haya palicado un poco el raciocinio vió claramente que fué planeado y desarrollado friamente. Ella no lo quiso. El se sintió lastimado y decidió vengarse. Planeó el crimen y a la primera oportunidad alevosamente la mató. Al aplicar el dedo al gatillo del revolver no lo guió el arrebato, el impulso del amor sino la . . . . . venganza. Si hubiese sido por amor hubiese vuelto el arma contra sí. ¡No se concibe la vida después de matar al ser que tanto se amó!!

Y menos se lanza el apóstrofe de una calumnia sobre una frente inmaculada.

¡Eso no es amor!

Si seguimos examinando uno por uno los crímenes cometidos en Cuba llegamos a la conclusión que por cada hecho realizado bajo la ofuscación del carácter hay cinco o seis o más planeados de antemano durante meses y hasta años.

Luego no es el carácter del cubano la causa de la inmensa propagación del crimen. Las raíces hay que buscarlas en la falta de los primeros medios preventivos: Tribunales de niños y Reformatorios modelos. Las reformas deben iniciarse desde abajo, por los chiquitos que son los fácilmente adoptables y no por los mayores que son difíciles de reformar.

VICHY

Manantiales del ESTADO FRANCÉS

VICHY HOPITAL
Afecciones
del Estómago y del Intestino

VICHY CÉLESTINS
LA MEJOR AGUA DE MESA

VICHY GRANDE GRILLE
Enfermedades
del Hígado y del Aparato Biliario

1/4 En todos los Cafés
VICHY CÉLESTINS
VICHY HOPITAL
Aperitivo higiénico - Digestivo ideal.

BAUTIZO

Días pasados se celebró el bautizo de una linda niña hija primogénita de los jóvenes y simpáticos esposos César F. de Velasco y Anglada y Guillermina de la Concepción y Núñez.

En la Iglesia del Angel, recibió las aguas del bautismo, imponiéndosele los nombres de: Lilliam Guillermina Araceli.

Fueron sus padrinos, el señor Claudio F. de Velasco y Anglada y la encantadora señorita Pilar de la Concepción y Núñez.

Como souvenir del acto se repartieron entre los concurrentes, unas preciosas tarjetas.

Larga vida colmada de dichas y venturas le deseamos a la nueva cristianita.

DINERO

A razonable interés lo facilita, en operación reservada, y por todas cantidades, nuestro BUREAU de PIGNORACIONES, exclusivamente sobre joyas.

BAHAMONDE Y CA.
Obrapía 103-5 esquina a Plácido
Teléfono A-3650.

TALCO
MAVIS
de Vivaudou

Use cuanto quiera del talco Mavis después del baño Le proporciona una sensación de bienestar perfecto, y su perfume dulce aumenta el efecto.

V. VIVAUDOU, INC.
Paris New York

Comité provisional "Amigos del coronel Luis Solano Alvarez"

De orden del señor Presidenete tengo el honor de citar por este medio a todos los amigos y simpatizadores del coronel Luis Solano Alvarez, a fin de que asistan a la reunión que celebraremeos el día 12 de los corrientes a las ocho de la noche en Lealtad 145-B, entre Reina y Salud. Asuntos a tratar: reparto gratuito de la Obra: "Mi Actuación Militar" y generales. Se encarece la más puntual asistencia al acto.

Carlos Fuster Morales,
Secretario.

AVISO A LAS DAMAS

Llegaron y están de venta las famosas PILDORAS ORIENTALES para obtener el encanto codiciado por las damas, busto perfecto, hermosura y dureza: resultado que obtienen las damas empleando las reconstituyentes y maravillosas PILDORAS ORIENTALES. Pida folleto al apartado 1244 Habana. Se venden en las Droguerías y Boticas.

JOSE ESTEBAN Y TOLEDO

NUEVO ADMINISTRADOR DE LA ADUANA DEL MARIEL

Por decreto del señor Secretario de Hacienda, doctor Enrique Hernández Cartaya, ha sido nombrado Administrador de la Aduana del Mariel, nuestro querido amigo, el culto joven José Esteban y Toledo.

Pepito Esteban, como es conocido en la esfera social y política, es un joven que posee bellas prendas personales. Fué Concejal del Ayuntamiento del Mariel, hasta el día de su nuevo nombramiento, y también figura como uno de los líders del Partido Liberal en aquel término.

Días pasados tomó posesión de tan importante cargo el estimado amigo Esteban y Toledo, a quien felicitamos sinceramente deseándole muchos éxitos.

LA REGENTE

NEPTUNO Y AMISTAD

Procedentes de empeños, realizamos, a precios de imposible competencia, infinidad de caprichosas alhajas, en platino, oro y plata. Tenemos la seguridad de poseer, para todo posible comprobador, el regalo que desee hacer a su novia, a sus papás o sus amistades.

Damos dinero a módico interés.

CAPIN Y GARCIA

EVIAN CACHAT

Exija siempre el Agua de - EVIAN-CACHAT y no se contente de pedir solamente Agua de EVIAN

Solo el Manantial CACHAT está prescrito por el Cuerpo médico francés

Rehuse toda substitución

¡¡ESE-ALIENTO!!
PASTILLAS MENTA -SARRA. 5 cts. -FARMACIAS DULCERIAS Y VIDRIERAS.

Dr. HERNANDO SEGUI
GARGANTA, NARIZ Y OIDO
PRADO 38; de 12 a 3

EL TURISMO Y EL INSOLITO INCREMENTO DE LA FLORIDA

CUATRO SIGLOS EN CUATRO AÑOS. — UN BUEN EJEMPLO

Toda la prensa norteamericana se hace lenguas del extraordinario incremento que ha tomado la Florida en estos últimos cuatro años. A cada paso hallamos en los periódicos de New York datos sobre este crecimiento portentoso. La atención unánime de los Estados Unidos está concentrada sobre esa dichosa porción de territorio que merced a la boga que ha adquirido entre los elementos pudientes del enorme país ha alcanzado un desarrollo de siglos en unos cuantos años y ha pasado a ser uno de los lugares más codiciados del mundo.

Las ganancias que han alcanzado ultimamente los terratenientes de la Florida sobrepasan a todo cálculo. Hay pocos precedentes en el mundo de los negocios de casos tan excepcionales. Tierras compradas tiempo atrás en dos o tres pesos se han vendido en nuestros días por veinte o treinta veces esa cantidad. La cifra podrá parecer exagerada a los que no están al tanto del prodigioso avatar de esta región, pero es cierta. Basta con ponerse en relación con cualquier comerciante o propietario establecido en la Florida para percatarse de ello.

¿A qué se debe este fenómeno? ¿A las bellezas naturales de la región? ¿A las comodidades que ofrece? ¿Al clima? ¿A la esplendidez de su vegetación? ¿Se ha hallado acaso en ella aquella fuente de eterna juventud que perseguía el caballero Don Juan Ponce de León?

Nada de eso. El incremento alcanzado por la Florida en estos últimos años se debe exclusivamente a la circunstancia de haber sido escogida esa región por los millonarios de New York, Chicago y Filadelfia para pasar en ella los meses de invierno. Comenzó el hecho con la simple afluencia de turistas que habitaban los hoteles de los diversos y pintorescos lugares de temporada que por allí existen. La animación fué creciendo; cada año era superior el número de excursionistas; los comerciantes y propietarios de la región conocedores de la importancia que semejante suceso tenía para sus intereses, comenzaron a realizar mejoras por iniciativa particular y a abrir una efectiva campaña de propaganda en los grandes rotativos estadounidenses. Se mejoraron las vías de comunicación, se construyeron paseos, parques y toda clase de sitios de esparcimiento y diversión, se abrieron casinos, se trató por todos los medios posibles de atraer al hombre de negocios de las grandes ciudades industriales y el resultado fué el que hoy reseñan los periódicos de Norteamérica con verdadero asombro. Florida tuvo muy pronto hoteles maravillosos a semejanza de los de New York; muchos de los temporadistas optaron por construir en territorio floridano sus mansiones de invierno; la región entera cobró una inusitada animación y en la actualidad atraviesa una situación tan floreciente que no obstante lo ya conseguido todos los expertos en finanzas están contestes en manifestar que no es nada lo presente en comparación con las riquezas futuras que fundadamente se esperan.

Traemos esta somera noticia a estas columnas para que sirva de ejemplo en nuestro país ahora que la Asociación de Comerciantes de la Habana ha emprendido una decidida campaña en favor del turismo ¿Qué razones tenemos para suponer que no puede Cuba lograr respecto de los capitalistas norteamericanos una posición tan ventajosa como la de la Florida? Ninguna. Cuba posée bellezas naturales, excelencias climatológicas no superables; y, por encima de todo esto, un ambiente de claridad y simpatía que le capta la buena voluntad de todos los extranjeros. Añadid la ausencia de Ley Seca y tendremos que convenir en que el turismo podría hacer de nuestra tierra un pedazo de mundo tan codiciado como este fragmento meridional de los Estados Unidos.

Ahora bien: para ello tendríamos que curarnos de nuestra innata apatía y decidirnos a trabajar con entusiasmo y ahinco. No abandonar a la Asociación de Comerciantes que ha dado en este asunto el primer paso firme, sinó colaborar con ella en la seguridad de que el éxito, más temprano o más tarde, habrá de sonreirnos.

SE LIQUIDA EL CALZADO HECHO A MANO

DESDE TRES PESOS PUEDE USTED ADQUIRIR CALZADO FINO DE PIEL SUAVE, MUY COMODO

HEMOS REBAJADO NOTABLEMENTE TODOS LOS PRECIOS

Pedro Cortés y Ca.
OBISPO Y AGUACATE

MARCAS Y PATENTES
RICARDO MORE
(Ingeniero Industrial)
EX-JEFE DE LOS NEGOCIADOS DE MARCAS Y PATENTES
26 AÑOS DE PRACTICA
APARTADO DE CORREOS 706
BARATILLO 7. TELEFONO A-5419

Dr. Gálvez Guillem
IMPOTENCIA, PERDIDAS SEMINALES, ESTERILIDAD, VENEREO, SIFILIS Y HERNIAS O QUEBRADURAS, CONSULTAS DE 1 A 4
MONSERRATE, 41
ESPECIAL PARA LOS POBRES DE 3 Y MEDIA A 4

DR. F. GARCIA AMADOR
PIEL, SANGRE Y SECRETAS
Especialista de París Berlín Londres
Tratamiento eficaz para la curación de los barros, herpes, lunares, manchas y tatuajes.
Consultas de 10 a 12 y de 4 a 6
Concordia 44. Teléfono A-4602

Dr. Gonzalo Pedroso
CIRUJANO DEL HOSPITAL MUNICIPAL DE EMERGENCIAS
Especialista en Vías Urinarias y Enfermedades venéreas. Cistoscopia y Cateterismo de los uréteres. Cirugía de Vías Urinarias. Consultas de 1 a 12 y de 3 a 5 p. m. en la calle de San Lázaro 254.

Mármoles PENNINO

C 5674 ind 12 Jn.

NUMEROSOS EXITOS

Sr. Dr. Arturo C. Bosque,
Habana.

Muy distinguido señor:

Tengo la satisfacción de manifestarle con la presente, los numerosos éxitos alcanzados en mi profesión con el empleo de su valioso preparado PEPSINA Y RUIBARBO BOSQUE que con tanta eficacia domina los estados dispépticos de origen gastro-intestinal.

Cábeme el honor de felicitarle por reconocer en tal específico un producto de insustituible valer, que cumple con seguridad indicaciones terapéuticas en afecciones del tubo digestivo.

De usted atentamente,
(fdo.) Dr. González Quintero.
Marianao, 22 de enero de 1924.

NOTA:
Cuidado con las imitaciones, exíjase el nombre BOSQUE que garantiza el producto.

1d 5

NO PAGUE MAS DE 17 CENTAVOS
AGUA EVIAN legítima
EN LAS BUENAS FARMACIAS

NOTABLE OPERACION

En la Quinta Balear, fué operada hace ya un mes y días, la joven señora Tecla Pons Viuda de Génova.

Fué llevada de madrugada para someterla a una gravísima y arriesgada operación de apendicitis con principio de peritonitis, siendo operada por el notable cirujano doctor Enrique del Rey, quien tuvo que demostrar su inteligencia y habilidad para vencer el terrible mal.

La operación fué practicada con anestesia local y en circunstancias especiales.

De la asistencia de la señora Pons Viuda de Génova, es acreedora a todo elogio, la joven e inteligente nurse señorita Mercedes Casals, siempre solícita y cariñosa para con la operada.

Ya se encuentra fuera de peligro y en completo restablecimiento la señora Pons Viuda de Génova, a la que felicitamos, felicitación que hacemos extensiva al doctor Enrique del Rey, por el nuevo triunfo que acaba de anotarse en su brillante carrera profesional.

SU NIÑO DEBE CRECER. VITEROFOSFATO ESPRUES-MENTE-SARRA-LEGITIMO. 45 CTS. BUENAS FARMACIAS.

COMO SIGUE EL CALOR SIGUE NUESTRA REBAJA DE PRECIOS HASTA EL 15 DE SEPTIEMBRE

ANTIGUA CASA DE J. VALLES HABANA

Continuaremos descontando el 20 por 100 sobre la ropa hecha, de verano, para hombre, jovencito y niño; así como el 10 por 100 sobre todos los artículos de camisería, aun los de precio "standard" como son camisetas, cuellos, etc.

Cristales Punktal ZEISS
Estos cristales llevan grabada indeleble la marca de fábrica Z

Los cristales PUNKTAL ZEISS (Alemanes) una armazón TWINTEX forman el espejuelo más eficiente; los primeros producen imágenes puntuales y conservan los ojos frescos y la segunda es fuerte en donde las otras son débiles.

Amplios gabinetes para graduar la vista. Completo surtido de GEMELOS, TELESCOPIOS, MICROSCOPIOS y BAROMETROS.

"EL ALMENDARES"
La Casa de confianza
Pi-Margall (Obispo) 54 Pte. Zayas (O'Reilly) 39
Entre Compostela y Habana.—Habana

Nota: Gratis enviamos catálogos. Servimos órdenes por correo al interior de la República.

DOCTOR ALFREDO COMAS
Médico Cirujano
DE LA FACULTAD Y HOSPITALES DE NEW YORK Y BALTIMORE
Especialista de enfermedades de la piel, sangre y vías genito-urinarias. Examen visual de la uretra, vejiga y cateterismo de las uréteras. Enfermedades de señoras.
Tratamiento eléctrico novísimo y eficaz contra la debilidad sexual y enfermedades venéreas. Consultas de 9 a 12 y de 2 a 5.
OBISPO 46. TELEFONO M-5625

Dr. C. E. FINLAY
Profesor de Oftalomlogía de la Universidad de la Habana.
AGUACATE 27 altos
Teléfono A-4611
Consultas de 11 a 12 y de 2 a 4.
Consultas a hora fija por convenio previo.
Domicilio particular: Calle 13 número 79, esquina a 12, Vedado.
Teléfono F-1178.

A TRAVES DE 93 AÑOS

HOJEANDO NUESTRA COLECCION, NUMERO POR NUMERO

DEL NUM. 93. LUNES 17 DE DICIEMBRE DE 1832.

FERNANDO VII, SACADO EN PROCESION

El hecho tuvo lugar en la villa de Regla, donde un señor Don Esteban Zorrilla, cumpliendo solemne voto que hiciera cuando Fernando VII estuvo al borde de la piragua, organizó unas fiestas de regocijo cívico-religiosas.

El propio señor Zorrilla da cuenta de haberse celebrado dichas fiestas el día tres del mes en curso y le refiere a Su Excelencia el Gobernador y Capitán General lo que sigue:

"El pueblo de Regla, amante como otro alguno a su Soberano, a su patria y a sus leyes, deseaba un motivo para manifestar su júbilo y la función promovida por mí rompió los diques y patentizó la general alegría de que estaban poseídos sus corazones.

Todas las autoridades, las personas visibles (?) del pueblo y muchos de la ciudad que se dignaron honrar la fiesta, asistieron vestidas de gala; S. E. concedió tres días de públicas diversiones, en las que hubo bailes y brindis, repetidos por la salud del Rey, dándose mutuamente la enhorabuena por tal motivo.

La noche del 2 se sacó por las calles el retrato de nuestro Monarca, conducido por Don Juan Fábregas, quien anunciando de antemano al vecindario, había este colgado sus ventanas e iluminado las calles expontáneamente. El retrato iba en unas andas de plata adornadas con ramos de flores y precedido de muchas hachas de cera que llevaban los matriculados de la Real Marina convocados por Fábregas; fueron generales las aclamaciones y extraordinaria la demostración con que todo el vecindario de Regla dió testimonio nada equívoco de su incomparable afecto y decidido entusiasmo. V. E. con motivo de estos acontecimientos, se dignó prorrogar por tres días más las fiestas y tanto en ella como en los tres días primeros, el pueblo entero lleno de júbilo se entregó a toda la alegría: separados de sus labores y reunidos con porción de forasteros, vagaban por las calles de baile en baile y de casa en casa..."

Unas fiestas, en fin, que hicieron época.

Por eso sin duda se dice desde entonces: Fué una diversión en toda regla...

TAMBIEN EN MANAGUA

También Managua brincó de gozo al saber que se le había quitado la gota a Don Fernando.

He aquí como demostró su contento:

"El segundo día de la Pascua de Navidad, se hará en el pueblo de Managua por el señor Cura Párroco de él, una fiesta solemne con sermón, que predicará el Dr. Don Luis Portela a Nuestra Señora de los Remedios, y se cantará después un solemne Te Deum en acción de gracias por el feliz restablecimiento de Nuestro Católico Monarca Don Fernando VII y unido el vecindario a los deseos de su Capitán, para celebrar tan fausta noticia, tendrá en toda la Pascua luminarias, bailes, cortinas y toda otra diversión honesta, habiendo comprometido doce peleas de gallos tapadas con cien pesos cada una y reunido dos famosas gallerías para que haya otras de cotejo, ofreciendo contestar al peso a los que vinieren de fuera."

VARIEDADES

Tomada del "Morning Courriere", publicamos en este número un extracto de la interesante narración del Capitán Morrel, descubridor de varias islas en el Sur del Pacífico, traficando con la goleta "Antartis".

"El Capitán Morrel, — dice el "Morning", al final de la narración— continuó todavía su viaje e hizo otros muchos descubrimientos, que son ya propiedad suya, y espera volver a cosechar el fruto de ellos en otro viage más propicio."

Ciertamente, entonces ofrecía más perspectivas un viaje de exploración. Uno descubría una isla y la isla era suya. Hoy se expone uno a que la isla sea de Inglaterra o ella diga que es suya, que para el caso es lo mismo, pues no va uno a ponerse a discutir con Inglaterra.

LA COMEDIA MASCULINA

de LEON ICHASO

Se vende a $1.00 en "La Moderna Poesía", en la casa Wilson, en Minerva, en la Academica, en Albela, en la Nueva, en la Burgalesa y en otras librerías.

DEFUNCIONES

Septiembre 3.

Celestino Fernández de la raza blanca de 55 años. Reparto Juanelo. Apoplegia.

Ramona Romero de la raza blanca de 50 años. Hospital Calixto García. Enteritis crónica.

Isabel Estrada de la raza blanca de 89 años. Trocadero 145. Senictud.

Josefa Rodríguez de la raza blanca de 70 años. Hospital Calixto García. Nefritis crónica.

Josefa Muñoz de la raza negra de 20 años. Hospital Calixto García. Hernia estrangulada.

Lorenzo Montevino de la raza negra de 29 años. Hospital Calixto García. Epilepsia.

Filomena Mastmuz de la raza blanca de 43 años. Hospital Calixto García. Tuberculosis pulmonar.

Amalia Jamd, de la raza blanca de 45 años. Corrales 229. Cáncer del hígado.

Koz Crosacti Alexandre de la raza blanca de 27 años. Hospital Calixto García. Traumatismo.

Enrique Vila de la raza blanca de 6 meses. General Carrillo 145. Gastro enteritis.

Consuelo Rodríguez de la raza blanca de 5 mesese. Pila 43. Meningitis.

Rodolfo Pérez de la raza blanca de 2 años. Pila 2. Atrepsia.

Enrique Miravales de la raza blanca de 25 años. Cerro 469. Tuberculosis pulmonar.

Aniceto Cárdenas de la raza mestiza de 60 años. Fernandina 68. Asistolia.

Laureano Fernández de la raza blanca de 29 años. Quinta Canaria. Tumor flegmonsoso.

Evelio Valdés de la raza mestiza de 4 años. Misión 30. Bronco neumonia.

Marcos Hernández de la raza blanca de 49 años. Hospital Mercedes. Antrax.

Carmen Blanco de la raza blanca de 44 años. Hospital Mercedese. Neolasia del estómago.

Alfredo Arango de la raza blanca de 59 años. Manrique 13. Insuficiencia aórtica.

Amelia Herrera de la raza mestiza de 18 meses. Clavel sin número. Gastro enteritis.

Homenaje al General Manuel J. Delgado, Secretario de Agricultura, Comercio y Trabajo

Ayer se reunieron nuevamente en el Departamento 257 y 258 del Banco Nacional, la Comisión Organizadora del banquete-homenaje al general Manuel J. Delgado. Presidió la Junta el representante señor Aquilino Lombard y actuó de Secretario el señor José García Inerarity. Asistieron a la referida Junta los señores Manuel Hernández Leal, doctor Rigoberto Ramírez, doctor Juan D. Byrne, Pablo López Morales, Jesús Masdeu, Adalberto Masvidal y doctor Alfredo Bosque.

En esta Junta reinó el mayor entusiasmo y después de un amplio debate en el que dieron su opinión todos los presentes se tomaron por unanimidad los siguientes acuerdos:

1o.—Que el banquese se celebre el lunes 28 de los corrientes, a las ocho y media p. m., en el hotel "Pasaje", Paseo de Martí 95.

2o.—Que el precio del cubierto sea el de diez pesos.

3o.—Se designó una Comisión que quedó integrada por los señores José García Inerarity, Adalberto Masvidal, doctor Rigoberto Ramírez y doctor Alfredo Bosque para que visiten los Jardines de esta ciudad y escojan el mejor para que se encargue del adorno floral.

El señor Aquilino Lombard, Presidente de la Comisión ruega a los señores que han solicitado sus adhesiones, remitan el importe de las mismas al señor Manuel Hernández Leal en el Departamento 257 y 258 del Banco Nacional.

Las adhesiones se reciben por momentos.

NO MÁS ASMA LOFAOL $1.00 SARRÁ y BUENAS FARMACIAS.

TRATAMIENTO MEDICO del Cáncer, Lupus, Herpes, Eczemas y toda clase de :-: Ulceras y Tumores :-:

MONSERRATE No. 41 CONSULTAS DE 1 a 4

Especial para los pobres de 3 y media a 4

No diga "Una Pastilla para teñir"

PIDA UN "SUNSET"

Cuando quiera teñir y triunfar.

KELLOGG'S Corn Flakes conservan la vista despejada y el cuerpo espléndidamente vigoroso. Con leche o nata, convienen especialmente a las personas de mala digestión. Tienen un sabor delicioso. No hay que cocerlas.

De venta en los principales almacenes de abarrotes

Kellogg's CORN FLAKES

Fabricamos también Kellogg's ALL-BRAN —alimento laxante de puro afrecho.

"TODOS" LOS ZAPATOS BLANCOS A $1-95

Para niños, a $1.00 y $1.50

Para caballeros, de lona todo y lona y combinaciones a $1.50.

De piel blanca, a $2.25 y $3.95

PELETERIA BROADWAY LA MAYOR DEL MUNDO

BELASCOAIN, ZANJA Y SAN JOSE

Teléfono M-5874 English Spoken

Asociación Nacional de Veteranos y Patriotas

COMISION REORGANIZADORA

Habana, septiembre 1 de 1925.

Sr. Leopoldo I. Menéndez.

Ciudad.

Excelente amigo y compañero:

Le agradezco mucho su insistencia respecto de que le dé nombre de ciudadanos, buenos, a juicio mío, para que figuren entre los nuevos dirigentes de Veteranos y Patriotas.

Dice usted que necesita diez. Escribo a continuación siete.

Aclaro y repito una vez más que no deseo presidir más. Hecha la reorganización, deben actuar intensamente todos. Volveré a las filas como soldado. Jamás he querido presidir nada. Sintiéndome bien, muy bien, casi desconocido y aislado.

Ruegos que debí atender y la consideración de que era indigno de hombres constantes y firmes dejar perder la gran obra de los Veteranos y Patriotas, fué lo que me decidió a dar el pecho aceptando la presidencia accidentalmente.

Me ha costado dinero, labor y varios meses de intenso trabajo gratis. Fuera de la satisfacción que el cumplimiento del deber produce, nada más me ha dado, ni ayer ni hoy, ni me dará mañana; ya que nada quiero yo, ni en este sector necesito.

Nominen a los siguientes excelentes cubanos. Con ellos y otros cual ellos será posible vencer. Nuestro problema ha sido, es y siempre será, de calidad, no de cantidad. Con hombres de buena conducta privada y pública, inteligentes, disciplinados y cultos será que el fruto corresponderá a la buena simiente. Con maleantes, con imbéciles, con ambiciosos y con insolventes morales como directores, el fracaso, y lo que es más duro, el ridículo es seguro. Nadie puede dar lo que no posee. Un ladrón, un falsario, un vago, un vicioso, un corruptor, un disgregador social y patriótico, no puede en modo alguno imponer honradez, legalidad, laboriosidad, austeridad, moralidad y ejemplaridad. Esto no admite discusión.

Cuenta la Biblia que Sansón tenía su fuerza en razón directa con la longitud de su caballera. Cuando, traicionado por Dalila, se la cortaron (la cabellera) perdió su vigor y fué aprisionado y esclavizado.

Veteranos y Patriotas tienen su fuerza en la moralidad. Si se la cortan, si se la cortan otros, o si se la cortan ellos mismos, constituirán una mentira, una farsa, una irrisión más entre las muchas que ya hay en nuestra pobre tierra. Recuerde, o, si por ignorarlo debe aprenderlo, sepa amigo y hermano que nunca podrá ser mejor aplicada la doctrina de Disraeli que en nuestro caso: "Ponemos mucho cuidado en las doctrinas y muy poco en los hombres que deben implantarlas". Calidad, calidad, calidad, eso es todo para obtener éxito en Veteranos y Patriotas.

Concluyo complaciéndolo.

Nombren al Dr. Emilio Núñez Portuondo, delegado; al Dr. José Guerra López, al Dr. Santiago Cutiérrez de Celis, al Dr. Gustavo Aldereguía, al Sr. Ramiro Neira Lanza, al Sr. Pedro Vasseur y al General Miguel Llaneras. No he hablado con ellos. Tal vez se nieguen. Trabajan mucho. Tienen muchos deberes. Pero esos son los buenos, los que no quieren. Los que mendigaban el nombramiento antes: los que descaradamente y desvergonzadamente se nombraron a sí mismos en orgías nocturnales, ya sabemos que procedieron como era natural que procediesen: malamente.

Servidor de Vd.

(f.) J. M. Vergara.

VIEJO NUNCA

Repóngase de sus pérdidas, renueve sus años, vigorice su organismo, rehaga su caudal de fuerzas físicas y vigor, tomando las Píldoras Vitalinas que se venden en todas las boticas y en su depósito El Crisol, Neptuno y Manrique, Habana.

Cuántos jóvenes se han hecho viejos prematuros, se han vigorizado y cuántos jóvenes se han arruinado físicamente con Vitalinas han recuperado lo que habían perdido.

Alt. 5 sept.

COLEGIO DE LA SALLE

VEDADO-HABANA

A VARIOS PADRES DE FAMILIA

Bajo el título de "Voces Populares", el importante periódico de esta capital, "Heraldo de Cuba", publicó con fecha 27 de Agosto, una carta abierta dirigida al Rdo. Hermano José Netelmo, Director del Colegio De La Salle, y suscrita por "Varios padres de familia", abogando por la adopción de un **uniforme** para los alumnos de este plantel.

Agradecemos los elogios que dirigen esos respetables padres de familia a este centro de cultura y el interés que demuestran por su prosperidad, con la bendición de Dios, esta, siempre ha sido grande.

Respetuosamente, les daremos a conocer nuestro criterio sobre este particular, respondiendo a las razones estimables que ellos alegan; pero que no son aplicables al Colegio De La Salle, ni conformes con su espíritu.

Dentro de la más exacta disciplina, el Colegio de La Salle quiere desarrollar en sus educandos gran espíritu de iniciativa personal y buen gusto, contando con la colaboración inteligente y firme de las distinguidas familias de los mismos. A los señores padres dejamos pues, cuantos cuidados no se referirán a Enseñanza, la que incumbe a los profesores por ellos elegidos.

La **uniformidad** única que prescribe el Colegio De La Salle a sus alumnos, es la que estriba en el buen comportamiento y distinción a la vez sencilla y despejada en los modales, manera de hablar y de vestir.

La suntuosidad de las fiestas dadas por los alumnos del Colegio De La Salle, ha demostrado una y otra vez que éstos no requerían uniforme alguno para darles esplendor y gracia. En casos determinados, como son las fiestas deportivas, con facilidad extrema se logra la uniformidad necesaria.

La presentación diaria de los alumnos del Colegio De La Salle, sencilla y elegante, es sumamente agadable en su misma variedad. Denota el gusto exquisito de las buenas mamás en el atavío de sus hijos, a la par que caracteriza admirablemente cada una de las personalidades infantiles de nuestro Colegio; pues cada niño tiene su personalidad y debemos respetarla.

La disciplina del Colegio De La Salle, firme y suave a un tiempo, en ningún momento ha sufrido mengua alguna con motivo del traje escolar, y con ello está plenamente satisfecha la Dirección de este plantel. Creemos que la mayoría de las familias y los mismos educandos han de estar complacidos por el amplio margen que dejamos gustosos a su libre albedrío.

Intenso es el espíritu de afable y hasta fraternal compañerismo que reina en el Colegio De La Salle. El lazo de solidaridad que une a los alumnos del mismo es grande, tanto como la modestia que les caracteriza es respetuosa para todos los compañeros.

Sin embargo, al igual que los caballeros de algunas prestigiosas instituciones y asociaciones cubanas, los alumnos De La Salle, tienen su insignia exterior propia; consiste en un sencillo escudo alegórico de esmalte y oro que pueden ostentar en el ojal, sin que les sea impuesto.

Mientras no tengamos pruebas inequívocas y pesonales de que este criterio de la Dirección de este Colegio, está en oposición con el de la mayoría de los padres de familia y alumnos, estimaremos de nuestro deber mantenerlo. De lo contrario, faltaría el Colegio De la Salle a su espíritu fundamental de fomentar sanas iniciativas, o tomarlas, y desarrollar la personalidad propia de sus educandos. Espíritu del todo opuesto al de imitación.

La Dirección del Colegio De La Salle.

Elimine la gordura y rejuvenézcase

con el Jabón Adelgazador La-Mar

El descubrimiento maravilloso. Hace desaparecer rápidamente la grasa superflua sin el auxilio de medicamentos. Adelgaza cualquier parte de cuerpo sin afectar las otras. No se requiere dieta ni ejercicios gimnásticos. Puede adelgazarse cuanto se quiera. Su efecto es mágico en eliminar la papada, adelgazar el abdomen abultado, los tobillos toscos, las mejillas carnosas, los brazos y los hombros, senos grandes y cualquiera gordura superflua del cuerpo.

El Jabón La-Mar se vende por la Droguerías Johnson, Sarrá, y en todas las boticas acreditadas y almacenes y se envía directamente por correo. Precio: $1.00 oro americano la pastilla o tres pastillas por $2.00. Tres pastillas bastan por lo general. Remítase libranza postal con el pedido. Los resultados son sorprendentes. LA-MAR LABORATORIES, Perry Payne Bldg., Cleveland, Ohio, E. U. A.

PARA SU ESTOMAGO. -LIXIGESTIVO- ELIXIR ESTOMACAL. $1.00 SARRÁ y BUENAS FARMACIAS.

LA LEY DEL CIERRE Y LAS FARMACIAS

Informe emitido por el Abogado Consultor de la Cámara de Comercio del Partido Judicial de Jaruco Dr. Julián M. Ruiz Gómez, con motivo de la consulta hecha por el asociado doctor Ignacio Valdés, referente a si está obligado un farmacéutico que ejerce en el pueblo de Aguacate a cumplir la ley del cierre.

La Ley de 30 de junio de 1921 que derogó el artículo II de la Ley de cuatro de Mayo de mil novecientos diez, conocida por la Ley del Cierre, dispone en su artículo II que "las Droguerías y Farmacias situadas en los barrios urbanos de Municipio de Primera y Segunda clase, cerrarán sus puertas a las 7 p. m. todos los días laborables y los Domingos a las 10 y media de la mañana, salvo las que estén de turno según dispone el artículo siguiente".

Según este artículo, la Ley del Cierre afecta a las Droguerías y Farmacias situadas en los barrios urbanos de los Municipios de Primera y Segunda clase, y por consiguiente, según este texto, no están incluídas en la llamada Ley del Cierre las Droguerías y Farmacias situadas en los Municipios de Tercera categoría, y por lo tanto, las Farmacias situadas en el pueblo de Aguacate no están incluidas, por que el Municipio de Agucate corresponde a los de Tercera clase, según el artículo 9 de la Ley Orgánica de los Municipios, por no exceder su población de veinte mil habitantes.

Pero el artículo III de la expresada Ley de 30 de Junio de 1921, dispone en su párrafo segundo que "En las poblaciones donde solo hubiese una sola Farmacia, se entenderá que no le alcanzan los beneficios de esta Ley, hasta tanto se establezca otra Farmacia".

Se refiere este párrafo segundo del artículo III de la Ley citada a las **poblaciones** de los Municipios de Primera y Segunda clase, o por el contrario se refiere a las **poblaciones de la República** sin tomar en consideración la clase de Municipio a que las mismas corresponden según la clasificación de la Ley Orgánica?

Si se da a este párrafo segundo citado la primera interpretación, es incuestionable que una Farmacia situada en el pueblo de Aguacate no está comprendida en los preceptos de la Ley de Cirre; pero si procede la interpretación segunda, para saber si se aplica o no la Ley del Cierre en el pueblo de Aguacate, es preciso conocer el número de Farmacias que existen en los barrios urbanos de su Municipio.

A mi entender, el párrafo II del artículo III de la Ley de 30 de Junio de 1921, en su sentido literal, viene a disponer que no se aplique la Ley del Cierre aunque el Municipio sea de Primera o segunda clase, cuando hay una sola Farmacia en el barrio urbano, y por consiguiente, no debe interpretarse en el sentido de que se aplica a cualquiera población, aunque sea de Municipio de Tercera clase; pero como que por otra parte la tendencia de la Ley del Cierre es propender al descanso de los empleados, de modo que trabajen durante un númro determinado de horas, y este propósito se obtiene sin perjuicio del servicio, mediante el turno, estimo que dentro del espíritu de la Ley, la verdadera interpretación que cabe, aunque su redacción literal nos lleve a otra, es que se aplica a las poblaciones todas de la República donde haya más de una Farmacia, cualquiera que sea la clase de Municipio.

Por tanto, la recta interpretación debe ser la siguiente: se aplica la Ley del Cierre en los barrios urbanos de los Municipios de Primera y Segunda clase y en las pobiaciones de los Municipios de Tercera clase donde haya más de una Farmacia.

Esta interpretación, es decir, la que toma en consideración el número de Farmacias existentes en una población, cualquiera que sea la clase de Municipio, para aplicar o no la Ley del Cierre es la que ha seguido el Reglamento de 29 de Julio de 1921, al disponer en su artículo 3o. que "En las poblaciones de la República donde exista más de una Farmacia establecida, deberá observarse el turno, de acuerdo con lo que prescribe el párrafo segundo del artículo 3o. de la Ley.

Por consiguiente, dada la situación legal y reglamentaria existente, en los barrios urbanos del pueblo de Aguacate donde exista más de una Farmacia deberá observarse el turno que prescribe la Ley, debiendo cerrarse los establecimientos de Farmacia en las horas que la misma indica; y por tanto si en el barrio urbano del pueblo de Aguacate existe más de una Farmacia, deben cumplirse los preceptos de la Ley del Cierre por alcanzar al mismo los beneficios creados por la Ley que regula esta materia, y por ser la interpretación que a la misma ha dado la Administración Pública en su Reglamento de 29 de Julio de 1921. Habana, Septiembre 2 de 1925. Muy atentamente. (fdo.) **Julián M. Ruiz.**

ALMORRANAS (HEMORROIDES) requieren un tratamiento cuidadoso. El UNGUENTO PAZO es el remedio eficaz que se conoce hasta el día para el tratamiento de las Almorranas simples, sangrantes, con picazón o externas. Una o dos cajitas bastan. La firma de E. W. GROVE se halla en cada cajita.

AVISO

Gran Certamen Comercial

Se avisa por este medio a todos los triunfadores del Gran Certamen Comercial, que el domingo 6 del corriente, a las once de la mañana, se celebrará en el salón "El Recreo" de la playa de Santa Fe, Punta Brava, el banquete organizado en su honor y para el cual quedan invitados.

El Comité Gestor.

LOS FERROCARRILES Y TRANVIAS DEBERAN TRIBUTAR EL IMPUESTO DEL 1 POR 100

Se pide en un informe la derogación del Decreto Presidencial número 1697.—El nuevo Jefe de estos Impuestos pide además el recargo del 25 por 100

El Jefe de la Sección del 1 por 100, acaba de elevar al Sr. Secretario de Hacienda, un informe que se relaciona con los Ferrocarriles y Tranvías, que dice lo siguiente:

"Con fecha primero de diciembre de 1922, el Honorable Sr. Presidente de la República, Doctor Alfredo Zayas y Alfonso, refrendado por el Sr. Secretario de Hacienda, entonces el Sr. M. Despaigne, dictó, a virtud de escrito presentado por los Ferrocarriles Unidos de la Habana, "The Cuban Railroad Company", "Havana Terminal Railroad Company", "Ferrocarril de Camagüey y Nuevitas", "Havana Central Railroad Company", "Ferrocarril de Guantánamo y Occidente" y "Matanzas Terminal Railroad Company", el Decreto núm. 169?, por el cual, en su parte dispositiva, se acordó "suspender" el cobro del impuesto del Uno por Ciento a que venían obligadas tales Compañías de Ferrocarriles y Tranvías Públicos.

Sostienen las expresadas entidades en su escrito presentado, que las Compañías de Ferrocarriles y Tranvías Públicos, no se encuentran específicamente comprendidas en los preceptos del Artículo 14 de la Ley de 9 de octubre de 1922, y, que se hacía necesario con motivo de las interpretaciones a que dicho Precepto pudiera dar lugar, se aclarara convenientemente dicho particular, declarándose como no gravadas por dicho Impuesto, sino que éste comprendería tan solo a cuantos sin formar parte del sistema de transportes oficiales y públicos, por no ser empresas declaradas de pública utilidad y tener tarifa fijada por la Ley o su concesión, ejerzan la industria de transporte por mar o por tierra.

Como por tal Decreto, no se ha resuelto definitivamente la situación de dichas Compañías en cuanto a esto Impuesto se refiere, ni mucho menos se puede estimar que tal Decreto significa la declaración de exención para el pago de este Impuesto a favor de las mismas, velando por el más exacto cumplimiento de la Ley, y con el propósito de contribuir a dar una resolución definitiva a la situación creada con motivo del Decreto Presidencial aludido, respetuosamente informo a usted lo siguiente:

Resulta un hecho fuera de toda duda, aun cuando otra cosa aleguen en su escrito al Honorable Sr. Presidente, que las Compañías de Ferrocarriles y Tranvías Públicos, aparecen expresamente gravadas en el Inciso III del Art. XIV de la Ley de 9 de octubre de 1922, al disponer éste **QUE ESTARAN OBLIGADAS AL PAGO DEL IMPUESTO DEL UNO POR CIENTO DE SUS INGRESOS O ENTRADAS, LOS QUE PERMANENTEMENTE U OCASIONALMENTE SE DEDIQUEN AL TRANSPORTE RETRIBUIDO POR MAR O POR TIERRA.**

Acerca de la intención del Legislador de haber declarado comprendidas a dichas empresas entre los obligados a tributar por tal concepto, tampoco deben existir dudas, ya que, con excepción de algunas empresas sin importancia de Omnibus, únicamente tales empresas de Ferrocarriles y Tranvías Públicos, son las que se dedican en la República, al transporte retribuído por tierra de pasajeros y carga; y por tanto, a las únicas a quienes lógicamente el Legislador intentaba y quería gravar.

Tampoco la naturaleza especial del funcionamiento de las mencionadas Compañías, las que se encuentran sometidas a reglas o preceptos de carácter oficial, que fijan los precios de los servicios que prestan regulados por Tarifas, Concesiones y Leyes Especiales, que le dan a aquellos carácter de fijeza o inmutabilidad, debe ser un motivo para estimar a tales Compañías de Ferrocarriles y Tranvías Públicos, como no sujetas al pago del Impuesto; porque dichas Reglas o Preceptos especiales que fijan y regulan los precios de los servicios que prestan, son necesarias, precisamente, porque los servicios que prestan son de carácter público, y sin que ello pueda constituir un obstáculo al cumplimiento de una Ley Fiscal que grava las entradas percibidas por ellas en atención al hecho de "explotar un negocio en Territorio Nacional", independientemente de toda otra consideración.

Y tanto menos puede significar ello una causa justificada para no cobrar este Impuesto a las Compañías de Ferrocarriles y Tranvías Públicos el hecho de no poder alterar ellas el precio de los servicios fijados por tarifas, cuanto que, aun siendo la obligación establecida por la Ley independiente de todas esas consideraciones, por el Artículo X del Reglamento del Impuesto, de autorizar al contribuyente, sin que ello se entienda alterado el precio del servicio prestado, para que pueda optar por cargar en los recibos, el valor del Impuesto. Y es tan cierto lo expuesto, que existen actualmente Compañías declaradas de servicio público, como la Cuban Telephone Company, entre otras, que no obstante estar el servicio que presta, regulado por la escritura de concesión donde se le fija el precio del servicio, está tributando el Impuestto del Uno por Ciento de las entradas que percibe, y cobrando también ella, a su vez, el impuesto a las personas a quien presta sus servicios.

Pero aun hay más, la forma en que este Impuesto se puede hacer incidir, es un problema completamente ajeno a la obligación impuesta por la Ley de 9 de octubre de 1922, a todas aquellas personas o entidades a quienes grava, obligación que no puede, ni debe subordinarse a las dificultades que puedan tener tales contribuyentes para cobrar a aquellos a quienes presta sus servicios, el Impuesto correspondiente pues aun en el caso en que esas dificultades no puedan allanarse, siempre quedarán sujetas al cumplimiento de la obligación que directa, expresa y claramente les impone el Inciso III del Artículo XIV de la Ley de 9 de octubre de 1922.

Por todo lo expuesto, y como el Congreso a quien se le sometió la resolución de este asunto, no obstante haber acordado por la Ley de 16 de marzo de 1928, excluir del pago del Impuesto del uno por ciento a los conductores de vehículos, no resolvió absolutamente nada sobre la situación de los Ferrocarriles y Tranvías Públicos, entiendo que es de recomendarse se deje sin efecto el expresado Decreto núm. 1697 de diciembre primero de 1922, y en su consecuencia, mandar a ingresar a dichas Compañías el uno por ciento del importe de las entradas brutas percibidas desde la fecha de la promulgación de esta Ley con el recargo del 25 por 100, contribuyendo así a no consentir que pueda interpretarse la vigencia del citado Decreto Presidencial como un privilegio constituído a favor de las Empresas de Ferrocarriles y Tranvías Públicos."

Dr. Federico Ordetx

Especialista de la Facultad de París

(PIEL, CUERO CABELLUDO, SANGRE Y VENEREAS)

Consultas de 10 a 11 a. m. y de 3 a 5 p.m.

San Nicolás 12. Telfs. F-1936, M-3645

GONOCOL

CAPSULAS É INYECCIONES

ESTA ES LA MEDICINA

Oiga siempre la voz de la Ciencia.

GONOCOL

es el mejor específico para curar la

Gonorrea, Flujos-Crónicos y Blenorragia.

El tratamiento es seguro, miles de enfermos curados así lo justifican.

LO DIRA VD. MISMO SI LO USA UNA SOLA VEZ

Apunte el nombre exija GONOCOL y no admita sustitutos.

De venta en DROGUERIA Y FARMACIAS.

Depósito de Venta: ANGELES 36.-Habana

EL ITINERARIO DEL DIA

(Por Angelo PATRI)

Nada alivia tanto las labores cotidianas como un plan o itinerario escrito que haga constar los deberes a cumplir y el tiempo adjudicado a cada uno de ellos. Para los adultos, es utilísimo. Toda persona atareada debe trazarse un plan de trabajo fijo y seguirlo estrictamente, si es que al cabo del día quiere haber hecho algo. Con tanta más razón, pues, deberá reglamentarse la actividad de los niños.

Cada niño debiera tener un plan escrito para marcar en él sus tareas a medida que las vaya realizando. En un principio las partidas detalladas serán muy pocas: levantarse, bañarse y vestirse, comer, ir a la escuela, hacer este encarguito, colocar las cosas en su orden, estudiar sus lecciones, cumplir sus promesas y compromisos, etc. Pero la lista aumentará más y más en proporción directa con el transcurso de los años.

De todos modos, esta costumbre debe de existir desde el momento en que el plan diario es una simple hoja de papel clavada en la puerta del dormitorio, con tres líneas escritas a lápiz, hasta que se convierte en un cuaderno forrado de piel y hundido a perpetuidad en el bolsillo del alumno universitario.

Entendemos por labores diarias aquellas actividades que realmente importan. Nadie es capaz de hacer todo lo que quisiera ni entender a cuantos detalles insignificantes concedemos importancia. El deber y las circunstancias así nos lo exigen. Nuestra utilidad y nuestra felicidad dependen de un cuidadoso espíritu de selección y del hábil arrastre el trabajo de un día para otro cuando cronológicamente sea imposible realizarlo todo en una jornada.

La mayoría de nosotros no alcanzamos ese estado de perfección hasta unos años antes de morirnos, pero podemos hacer la vida mucho más soportable y amena a nuestros hijos si les enseñamos a ser consecuentes y ordenados en todo y a aquilatar acertadamente los valores en la selección de sus actividades diarias. Para ello tenemos que confeccionarles nosotros esos planes.

Los niños son muy dados a perder el tiempo y con él la felicidad, dejando aún lado la labor que tienen entre manos para hacer otra que se les presenta súbitamente. Ya en ese camino, el día no es más que una serie ininterrumpida de trabajos por terminar; reina la confusión más espantosa, y el niño va a la cama bajo una sensación de cansancio y disgusto en lugar de la sana laxitud que nos invade cuando estamos satisfechos del esfuerzo realizado.

Tras el itinerario diario del niño debe marchar la guía del padre. Y digo "tras el itinerario" porque es necesario que el infante sepa a dónde va, cómo va y qué fin persigue. Será inútil llegar súbitamente y ciegamente a un alto en el camino. Son muchas las familias que lo han hecho y hoy se arrepienten.

Bien está trazarse un proyecto fijo a medida que nos llegue cada hijo. Primero, sus alimentos, sus vestidos y su hogar; después el dinero para su educación, y así sucesivamente; pero este proyecto no debe ser tan rígido que no se adapte a las condiciones especiales que trae consigo al mundo cada ser. Por ejemplo, de nada vale decir: "Este dinero es para la educación de mi hijo; quiero que siga mi misma carrera". A medida que el niño crezca, los principios fundamentales del plan se irán haciendo cada vez más amplios y practicables: que para eso son todos los planes... hasta los Diez Mandamientos.

Esta Prueba es Gratis

Proteja el Esmalte

Pepsodent desintegra la película, y luego la elimina por medio de una substancia mucho más suave que el esmalte. Nunca use Ud. un destructor de la película que contenga substancias ásperas raspantes.

No Hay Joyas

Comparables a dientes como perlas

Combata esa Película Sucia

Existe un método para obtener dientes más blancos, más limpios y más sanos que ha sido adoptado por millones de familias.

Esto significa nueva belleza y nueva protección. Esta prueba se lo demostrará. Hágala hoy mismo, observe los resultados y luego decida si sus familiares deben de usarlo también.

Una película empaña los dientes

Esa película que siente Ud. en sus dientes es su mayor enemigo la causa de casi todas las afecciones dentales. Con los métodos antiguos de acepillar, una gran parte de película queda y se fija. Prontamente se descolora, formando capas sucias, y de esta manera los dientes pierden su belleza.

Así mismo, la película retiene substancias alimenticias que se fermentan y forman ácidos. Mantiene los ácidos en contacto con los dientes, produciendo la caries. Los microbios se reproducen en ella por millones, y éstos con el sarro, son la causa principal de la piorrea.

Pocas personas evitan tales afecciones si no combaten la película.

La ciencia moderna ha descubierto métodos para combatirla. Uno sirve para desintegrar la película en todas las épocas de su formación y el otro para eliminarla sin necesidad de restregaduras perjudiciales.

El gran éxito de estos métodos ha sido comprobado y una nueva pasta dentífrica fué hecha para uso diario. Su nombre es Pepsodent.

Los dentistas principales en todas partes principiaron a recomendarla, y su uso se extendió pronto en todo el mundo.

Al ver sus efectos Ud. no podrá dudar más.

Los resultados de Pepsodent son rápidos y palpables. No dejan duda alguna. Logra aún más que combatir la película. Multiplica la alcalinidad en la saliva, que sirve para neutralizar los ácidos de la boca. Multiplica el digestivo del almidón en la saliva, para digerir los depósitos amiláceos en los dientes.

Todos estos resultados dan un nuevo concepto de lo que significan dientes limpios.

Envíe el cupón para obtener un tubito para diez días. Note qué limpios se sienten los dientes después de usarlo. Observe la ausencia de la película viscosa. Vea cómo los dientes se emblanquecen a medida que las capas de película desaparecen.

Siempre se regocijará Ud. de haber hecho esta prueba. Corte el cupón hoy mismo.

RGTDA Pepsodent MARCA

El Dentífrico Moderno

Basada en investigación científica moderna. Recomendado por los más eminentes dentistas del mundo entero. Ud. verá y sentirá inmediatos resultados.

De venta en tubos de dos tamaños en todas partes.

AGENTE EXCLUSIVO EN CUBA
RODOLFO QUINTAS
CONSULADO 42
HABANA

5-21-S

Gratis—Un tubito para 10 días

The Pepsodent Co., Depto C5-8,
1104 So. Wabash Ave., Chicago, E. U. A.

Sírvanse enviar por correo un tubito de Pepsodent para 10 días a

Nombre .....

Dirección .....

Dé dirección completa—sólo un tubito para cada familia.

IMPORTANTE RESOLUCION DEL TRIBUNAL SUPREMO SOBRE LA INAMOVILIDAD DE LOS EMPLEADOS ASCENDIDOS CONTRA DERECHO

EN EL SUPREMO

ASCENSO ILEGAL

El derecho de inamovilidad del empleado público comprendido en el Servicio Clasificado, no se pierde por el hecho de haber obtenido un ascenso en pugna con la Ley que rige la materia, porque, aparte de no determinar la separación del cargo un ascenso como el referido, la ilegalidad del mismo puede ser objeto de las medidas procedentes para que no exista.

José López Duharte fué nombrado Auxiliar del Subsidio Industrial del Municipio de Santiago de Cuba el 31 de agosto de 1917 y ascendido, sin que se llenaran las formalidades legales del caso, a Oficial Segundo de Contaduría de dicho Municipio en 11 de noviembre de 1921.

Prescindiendo de expediente, el Alcalde Municipal, por resolución de 2 de marzo de 1923, dió por terminados los servicios de López Duharte

Este, inconforme, acudió ante la Comisión del Servicio Civil, la que dictó resolución declarando sin lugar el recurso, reconociendo al recurrente, no obstante, derecho como excedente en el cargo de Auxiliar referido para ser nombrado en plaza de igual o menor categoría que se hallaren legalmente vacantes.

López Duharte, inconforme, estableció recurso contencioso-administrativo y la Sala de lo Civil de la Audiencia de la Habana, declarándolo con lugar, revocó la resolución de la Comisión del Servicio Civil mencionada y ordenó la reposición del recurrente en el cargo del que fué separado.

Contra este fallo interpuso el Ministerio Fiscal, a nombre de la Administración General del Estado, recurso de casación por infracción de ley, alegando que el actor no había adquirido derecho a la inamovilidad en el cargo del que se le separó, por haber sido nombrado ilegalmente para servirlo y que tampoco pudo ser amparado en la inamovilidad que tenía en el de Auxiliar del Subsidio Industrial, porque este cargo no pertenecía al servicio clasificado.

Pero la Sala de lo Civil del Tribunal Supremo declara sin lugar el recurso por los siguientes fundamentos:

Siendo Ponente el Magistrado Dr. Adriano Avendaño y Silva.

"Considerando: Que respecto a la tesis del recurso de "que el actor no adquirió derecho a la inamovilidad en el cargo de Oficial de la Contaduría Municipal de Santiago de Cuba por haber sido nombrado ilegalmente para servirlo, contrariando los artículos 44, 45 y 47 de la Ley del Servicio Civil en relación con el núm. 1o. del art. 34 de la misma, por lo que la resolución recurrida de la Comisión del Servicio Civil de 6 de junio de 1923, que declaró sin lugar el recurso de apelación interpuesto contra el Decreto del Alcalde Municipal de Santiago de Cuba de fecha 2 de marzo del mismo año que declaró terminados sus servicios en el expresado cargo, no vulnera ningún derecho administrativo establecido con anterioridad en favor del demandante", ya este Tribunal de casación tiene declarado que "el ascenso del empleado del servicio clasificado a otro cargo del propio servicio, aunque dicho ascenso se haya efectuado sin cumplir las disposiciones que lo regulan no es causa que excuse la formación del expediente previo que dispone el número 3 del artículo 57 de la citada Ley del Servicio Civil, para su destitución del cargo así obtenido, porque, aparte de no estar expresamente determinado, como causa de separación el hecho de haber sido ascendido el empleado sin cumplir las disposiciones de la Ley, la ilegalidad e ineficacia del ascenso puede ser discutida u objeto de la adopción de las resoluciones adecuadas para que no exista, mediante la interposición de los recursos que la Ley franquea, o la debida aplicación de las disposiciones legales pertinentes"; por lo que al declararse por la resolución recurrida de la Comisión del Servicio Civil, sin lugar el recurso de apelación administrativa que interpuso el recurrente contra el Decreto de 2 de marzo de 1923 del Alcalde Municipal de Santiago de Cuba, dando por terminados los servicios de aquél, sin la formación del expediente requerido, ni aún siquiera con expresión de la causa de su determinación, está fuera de toda controversia que se vulneró el derecho administrativo a su favor establecido por el número 1o. del artículo 51 de la Ley del Servicio Civil tantas veces mencionada, de no ser separado de dicho servicio sino por causa justa o por supresión de plaza.

Considerando: Que dado lo expuesto, la Sala sentenciadora al declarar con lugar la demanda contencioso-administrativa, revocando la resolución número 17 de 6 de julio de 1923 de la Comisión del Servicio Civil y declarar asimismo que el actor José López Duharte fué indebidamente separado del servicio clasificado por la resolución del Alcalde Municipal de Santiago de Cuba de 2 de marzo del mismo año, mandando que sea repuesto en el cargo de Oficial Segundo de Contaduría del expresado término Municipal que desempeñaba cuando se dieron por terminados sus servicios, no ha incurrido en ninguno de los errores de derecho que se acusan en el único motivo del recurso debiendo por tanto, declararse éste sin lugar, sin especial declaración sobre costas por ser el recurrente el Ministerio Fiscal".

Firman los señores: Juan Federico Edelmann, Presidente pro s.; Pedro Pablo Rabell, Adriano Avendaño, Tomás Bordenave y Marcelo de Caturla, Magistrados Alfredo G. Lebredo, Secretario.

Sent. núm. 39.—Julio 29-1925.

Sin lugar

La Sala de lo Criminal del Tribunal Supremo ha declarado sin lugar el recurso de casación interpuesto por el procesado José Díaz Mayor, contra el fallo de la Audiencia de Camagüey que lo condenó a la pena de 4 años, 2 meses y 1 día de presidio correccional, como autor de un delito de hurto cualificado por el grave abuso de confianza.

Insustanciable

Dicha Sala declara insustanciable el recurso de casación del procesado Manuel Martínez López, contra el fallo de la Audiencia de Pinar del Río, que lo condenó en causa por estafa.

Señalamientos para hoy

No hay.

EN LA AUDIENCIA

Reclama "The Royal Bank of Canada"

La Sala de lo Civil y de lo Contencioso-administrativo de esta Audiencia, conociendo de los autos del juicio de mayor cuantía, seguido en el Juzgado de Primera Instancia del Norte por "The Royal Bank of Canada" (S. A.) domiciliada en Montreal, Canadá, contra Alfredo Fernández Tellado, del comercio, vecino de esta Ciudad; autos pendientes de apelación interpuesta contra la sentencia que declaró con lugar la demanda condenando al demandado a pagar a la entidad actora 1600 pesos de principal e hizo otros pronunciamientos; ha fallado, revocando la sentencia apelada absolviendo de ella al demandado.

Pensión de un libertador

La Sala de lo Civil y de lo Contencioso-administrativo de esta Audiencia, conociendo de los autos sobre pensión, promovidos en el Juzgado de Primera Instancia del Norte por Rosario Maceo Chamorro, viuda de Blanças, en su carácter de hija del Coronel del Ejército Libertador Pedro Maceo Infante; pendientes de apelación, oída libremente al Fiscal contra sentencia que declaró sin lugar el recurso de revisión por él establecido contra el auto que pensionó a la Chamorro con el ostentado carácter en 1575 pesos anuales; ha fallado, confirmando la sentencia apelada.

Impugnación de honorarios

La Sala de lo Civil de esta Audiencia, conociendo de los autos del incidente sobre impugnación de honorarios del Letrado Ramón Galiana, promovido a nombre de Manuel López González en los autos de la apelación interpuesta por el mismo en el juicio de interdicto de obra nueva que siguió contra Infante y Hermano; ha fallado, declarando indebida la partida de honorarios de la minuta del referido letrado correspondiente a escrito de 16 de septiembre último; y sin lugar la impugnación en cuanto a lo demás.

Recurso de la Havana Coal Company

La Sala de lo Civil de esta Audiencia, conociendo del recurso contencioso-administrativo establecido por la "Havana Coal Company" contra la Administración General del Estado, interesando la revocación de la resolución de la Comisión de Examen y Calificación de Adeudos del Estado 5389, 5394, 5398, 10625 y 1390, sobre suministro de carbón de piedra para diferentes usos del palacio Presidencial durante la administración del Doctor Alfredo Zayas; ha fallado, declarando con lugar la demanda y dejando sin efecto las resoluciones de la Comisión de Examen y Calificación de Adeudos del Estado; declarando asimismo vigente la obligación de pagar a la entidad promovente los créditos reclamados.

El asesinato de San José de las Lajas.—Pena de muerte.

El Ministerio Fiscal interesa se imponga pena de muerte, por asesinato cualificado por la alevosía, con las agravantes de premeditación conocida, nocturnidad y morada, para los procesados Juan Sigler Figueroa, Modesto López Figueroa, y Benigno Sigler Figueroa.

El Fiscal relata así los hechos: "Los procesados Juan Sigler Figueroa, Benigno Sigler Figueroa y Modesto López Figueroa, que estaban disgustados con José Dolores Ruiz, comerciante establecido en el pueblo de San José de las Lajas, término municipal de su nombre y partido judicial de Güines, concibieron el propósito de darle muerte; y después de meditarlo fría y reflexivamente, puestos de acuerdo y con personas desconocidas, en la noche del 21 de junio del corriente año penetraron en su establecimiento, ocultándose en el patio y al ir al mismo el mencionado José Dolores Ruiz, súbita e inesperadamente se le abalanzaron encima, golpeándolo fuertemente con palas y hachas que llevaban y lo arrojaron al suelo, causándole lesiones a consecuencia de las cuales falleció".

Brillante triunfo del Dr. Angel Veiga

La Sala Segunda de lo Criminal de esta Audiencia ha dictado sentencia en la ruidosa causa instruída contra Camilo Romero, por el delito de expendición de billetes falsos de banco, por la cual se condena a dicho procesado a la pena de cinco años de presidio correccional. Esta sentencia constituye un verdadero triunfo profesional para el Dr. Angel Veiga, defensor del procesado Romero, toda vez que el Fiscal, alegando los antecedentes penales del procesado pidió para el mismo, la pena de diez y siete años, ocho meses y un día de presidio correccional. La Sala aceptó la tesis sostenida brillantemente por el Dr. Veiga, condenando al procesado Romero solamente a cinco años de presidio. El Magistrado Ponente en esta causa lo fué el Dr. Fernando de Zayas.

La muerte del Alcalde de Aguacate

Por no haberse podido reunir el número suficiente de Magistrados—la imperiosa inecesidad de aumento de Salas se hace sentir más cada día en la Audiencia—la Sala Segunda de lo Criminal, muy a pesar de su prestigioso Presidente el Dr. Balbino González, suspendió ayer, para el día 16 del mes en curso, el juicio oral de la causa instruída a los hermanos Garraztazu por el asesinato del Alcalde Municipal de Aguacate Sr. Luis Felipe Bolaños.

No hubo falsificación

La Sala Tercera de lo Criminal ha dictado sentencia absolviendo a los procesados Pilar y Antonio Valcárcel Soto, para quienes solicitó el Ministerio Fiscal 17 años, 4 meses y 1 día de privación de libertad, por falsificación de billetes de Banco.

Defendió el Dr. Emilio Núñez Portuondo.

Otras penas que solicita el Fiscal

1 año y 1 día de prisión correccional, por atentado, para Juan Zayas González.

Igual pena, por idéntico delito, para Manuel García Vidal.

4 meses y 1 día de arresto mayor, por estafa, para Max Alcon.

3 años, 6 meses y 21 días de presidio correccional, por robo, para Antonio Valdés Fernández.

Y 500 pesos de multa, por tentativa de robo flagrante, para Matías Hernández Ildefonso.

Señalamientos para hoy

No hay.

SALGA DEL CIRCULO VICIOSO DE SU RUTINA DIARIA

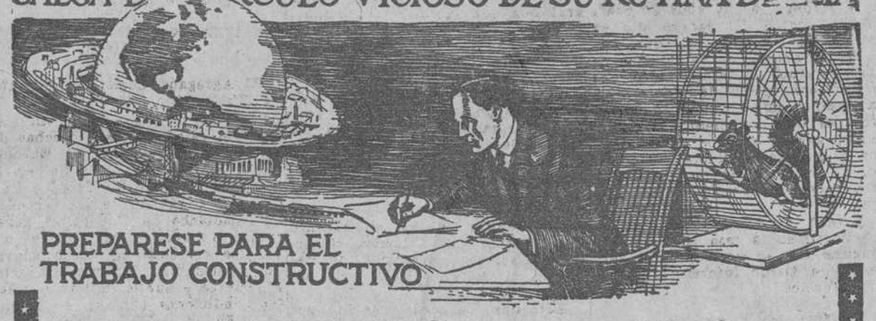

PREPARESE PARA EL TRABAJO CONSTRUCTIVO

Si Ud., como la ardilla de la jaula, da siempre la misma vuelta, no saldrá jamás del círculo vicioso de su trabajo de rutina; sus sueños serán siempre sueños ociosos, nunca realidad; pero si mira al mundo de frente, si deja tras sí el trabajo de rutina, si SE PREPARA para merecer los éxitos de la vida, sus sueños más audaces se convertirán en las realidades más tangibles.

Para sacar el partido máximo de la potencialidad de su inteligencia puede estudiar por correspondencia, en la Institución Universitaria que tiene el mayor número de alumnos en los países de habla castellana, cualquiera de los siguientes Cursos, sin abandonar su ocupación actual, aprovechando sus ratos desocupados, en su propia casa.

EFICIENCIA MENTAL:—Adquirirá una memoria prodigiosa. Aprenderá a pensar con claridad y a llegar con rapidez al fondo de cualquier problema. Multiplicará su capacidad para ganar dinero; aprenderá a aprovechar su capacidad mental consciente y sus fuerzas inconscientes. Se le abrirán avenidas nuevas de éxito, de horizontes infinitos. Curso basado en los descubrimientos sicológicos de los últimos diez años.

PERIODISMO:—Aprenderá a escribir para la prensa en forma vibrante, con hondo interés humano; aprenderá todos los secretos modernos del periodismo norteamericano que hacen que las páginas de cualquier diario palpiten con vida. Podrá, además, labrarse con esta profesión un magnífico porvenir social y político.

REDACCION DE CUENTOS Y FOTODRAMAS:—Estudio nuevo en el mundo hispano; pero que ha levantado fortunas como una varilla mágica en los Estados Unidos, donde se le enseña en casi toda las Universidades. Aprenderá Ud. a capitalizar su imaginación. Hará populares las creaciones de su mente, exhibiéndolas ante millones de espectadores para hacerles pensar, reir o llorar.

ADMINISTRACION CIENTIFICA DE LA CIRCULACION DE DIARIOS Y REVISTAS:—El hombre importante de una empresa es el que hace llegar el dinero. Este Curso le enseña esto. Su trabajo vale tanto más cuanto más pueda Ud. producir. Quedará capacitado para duplicar y triplicar la circulación de cualquier diario.

CURSO DE REDACCION:—Saber expresarse con elegancia, corrección y claridad es una de las bases del éxito. Este Curso se lo enseña. Además, aprende Ud. toda la gramática en forma agradable y sencilla. Si su ortografía y redacción son defectuosas, este Curso lo preparará para los demás Cursos mencionados aquí.

Cada uno de estos Cursos enseña una profesión o actividad nueva, con porvenir ilimitado y sin competidores preparados. Están escritos con el propósito de levantar rápidamente al que los estudia a un plano superior de vida, tanto intelectual como económico. FACIL FORMA DE PAGO.

RECORTE ESTE CUPÓN Y ENVIELO—LE CONVIENE

ESCUELAS INTERAMERICANAS DE NUEVA YORK

Mamaroneck, New York, E. U. A.

....Curso de Periodismo.
....Curso de Reporter.
....Curso de Administración Científica de la Circulación de Diarios y Revistas.
....Curso de Redacción.
....Curso de Redacción de Cuentos y Fotodramas.
....Curso de Eficiencia Mental.

Sírvanse mandarme detalles y darme precios del Curso tarjado con una cruz. Entiendo que esto no me compromete en nada y que el Curso está en castellano.

Nombre .....
Apartado postal .....
Calle y Núm. .....
Ciudad y País .....

LA INSTITUCION UNIVERSITARIA QUE TIENE EL MAYOR NUMERO DE ALUMNOS EN LOS PAISES DE HABLA ESPAÑOLA

NOTAS PERSONALES

SRA. CELIA NUÑEZ DE LA CONCEPCION

Nos comunica atentamente nuestra distinguida amiga, la inteligente comadrona facultativa, señora Celia Núñez de la Concepción, haber trasladado su domicilio particular para la calle de San Miguel, número 97, altos.

Lo que con mucho gusto publicamos para conocimiento de su numerosa clientela.

LOS GRANDES HOTELES DE LA HABANA

Todos los huéspedes de estos hoteles TIENEN DERECHO a recibir en sus respectivas habitaciones UN NUMERO GRATIS del DIARIO DE LA MARINA

Si no lo recibieren en el cuarto, reclámenlo en la carpeta del hotel

SEVILLA BILTMORE

Cómodas y frescas habitaciones. Servicio completo. Gran salón para comidas y banquetes. Trocadero esquina a Prado.

RITZ

Situado en Neptuno esquina a Perseverancia. Elegancia, confort y esmero. Todas sus habitaciones con baños y teléfono.

PERLA DE CUBA

Frente al hermoso parque de Colón, en la calle Amistad números 130 y 132. Todas sus habitaciones son amplias y confortables, siendo los clientes atendidos con toda solicitud.

Todas las habitaciones tienen baño y servicio privado, contando con un magnífico ascensor.

AMBOS MUNDOS

Enclavado en la calle de Obispo esquina a la de Mercaderes. El más moderno de la Habana. Todas las habitaciones con teléfono y baño y agua caliente a todas horas.

FLORIDA

De P. Morán y Co. El más selecto hotel y restaurant de Cuba. Amplitud, comodidad, exquisito trato y gran confort.

INGLATERRA

Gran hotel de muy cimentado nombre por sus muchos años de existencia. Situado en lo más céntrico y elegante de la Habana. Su confort y servicios son completos.

BRISTOL

De E. Alonso Trapiello. Situado en San Rafael esquina a Amistad. Hotel de mucha nombradía por su elegancia y confort y esmerado servicio.

SARATOGA

Prado 101, frente al parque de Colón.

Este gran hotel es muy conocido favorablemente por sus ventajas positivas en toda la República cubana y en Estados Unidos de América.

Servicio especial para banquetes.

SAN CARLOS

El preferido por los viajeros por sus grandes relaciones bancarias y comerciales. Precios módicos. 200 habitaciones, baño y teléfono. Avenida de Bélgica número 7.

LAFAYETTE

Situado en lo más céntrico de la ciudad, calle O'Reilly esquina a Aguiar.

Todas sus habitaciones amuebladas con todo confort, tienen servicios sanitarios, baño, ducha y con agua caliente y fría y teléfonos. Restaurant de primera. Precios reducidos.

HOTEL HARDING

Crespo, 9. Teléfono M-5610.

Dos cuadras del Malecón y tres del Prado. Moderno, limpio y fresco. Elevador toda la noche, agua caliente y fría siempre, comidas riquísimas y muy módicas.

"LA TERRAZA"

Edificio del "Teatro Méndez" DE MENDEZ Y HERVAS
Sta. Catalina esquina a J. Delgado
Teléfonos I-3663 e I-3395.
VIBORA

Restaurant, a precio económico, con espléndidos reservados donde hay una brisa agradable y bella vista. Especialidad de cocina a la italiana, a la criolla y española. Se sirve a domicilio, quedando cerca del teatro. Se sirven banquetes modestos.

C 6803 Alt 5 d 17.

DIGESTION ASEGURADA de todos los alimentos

ELIXIR DU Dr MIALHE

Pharmacie 8, rue Favart PARIS.

del Dr MIALHE professor en la Facultad de Medicina

LAB-LACTO FERMENT MIALHE

DIGESTION Spécial de la LECHE

José Sarra Habana — 41 Teniente Rey

GINEBRA AROMATICA DE WOLFE

LA UNICA LEGITIMA

importadores Exclusivos en la República

PRASSE & CO.

Teléfono A-1694 - Obrapía, 18 - Habana

LA MEJOR DE LAS AGUAS DE COLONIA ES LA FRANCESA

EZAVIN

DE VENTA EN TODAS LAS PERFUMERIAS Y FARMACIAS

DISTRIBUIDORES:

Droguería SARRA. Almacenes EL ENCANTO.

Depósito JESUS PEREGRINO 108. HABANA

TELEFONO U-2283

REAL SIDRA ASTURIANA "CIMA" LA MEJOR DE TODAS

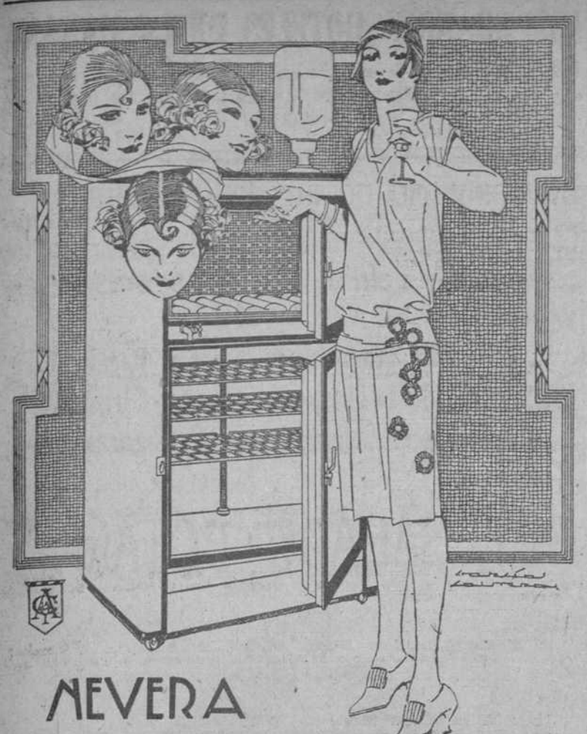

NEVERA
Majestic
TODA DE PORCELANA

NO PIERDA LA CABEZA....

Examine bien la nevera que va a comprar.
Antes de decidirse venga a ver la MAJESTIC.
Es la UNICA nevera de porcelana que tiene el serpentín desmontable y por lo tanto, facil de limpiar.
Todas las esquinas interiores son redondas, permitiendo una perfecta limpieza.
Por adentro es también de porcelana.
Tenemos muchos modelos diferentes.
VENGA A VERLA O ESCRIBA PIDIENDO CATALOGO.

ARELLANO Y CIA
CASA PRINCIPAL: MARTA ABREU (AMARGURA) Y HABANA · TEL. A 0929
SUCURSAL: J. C. ZENEA (REPARTO) No 65 · TEL. M 7580
HABANA

¡SE PERJUDICA USTED!

si padeciendo inapetencia, pesadez y dificultad de digestión, flatulencia, aguas de boca, acideces,
dolor de estómago
y desarreglos intestinales (diarrea, estreñimiento,) desconoce que en poco tiempo puede curarse con el
MARAVILLOSO
DIGESTONICO
Venta en Farmacias

NUESTRA PATRIA
por el
Dr. MATIAS DUQUE
EL LIBRO IDEAL DE LECTURA PARA LOS NIÑOS.
Obra recomendada por todos los hombres de mas valer de Cuba y grandemente elogiada por toda la Prensa Cubana.
VERDADERO TRATADO DE ENSEÑANZA MORAL Y CIVICA LIBRO ELEGIDO COMO TEXTO EN LAS ESCUELAS PUBLICAS DE LA REPUBLICA Y EN LOS MAS PRINCIPALES COLEGIOS PARTICULARES
Segunda edición considerablemente aumentada.
1 tomo en 4o. profusamente ilustrado con grabados y preciosas tricomias y elegantemente encuadernado $1.50.
LIBRERIA "CERVANTES" DE R. VELOSO Y CIA.
AVENIDA ITALIA 62 (antes Galiano). APARTADO 1115. TELEFONO A-4958. HABANA
C8045 Alt. Ind. 29 Ag.

Depósito de Venta: ANGELES 36. Habana.

CASOS Y COSAS

UN GRAN NEGOCIO

Publicaban la noticia
los periódicos más serios:
"Un alemán llega a Cuba
con un colosal invento
que dará dentro de poco
a conocer. El secreto
lo ignoramos en detalles;
pero en resumen sabemos
que es una fórmula para
que no se derrita el hielo.
Brindamos con regocijo
dicha noticia, entendiendo
que ha de ser bien acogida
por el soberano pueblo,
toda vez que ello supone
un ahorro venidero.
Súllivan Racker se llama
el portador del invento,
y tiene sus oficinas
en Prado 15 (moderno).
Las manos a la cabeza
lleváronse, desde luego,
al ver semejante anuncio
los fabricantes de hielo,
y acordaron en seguida
ir sin pérdida de tiempo
a ver al hombre y comprarle
el maravilloso invento
y así evitar que se diera
a conocer. Allá fueron,
y el inventor reclamaba,
para poder complacerlos,
la muy respetable suma
de dos millones de pesos.
Conformes los fabricantes
preguntáronle el secreto;
pero el hombre, que de bobo
no llevaba un solo pelo,
les dijo mostrando un sobre
bien cerrado: "Aquí lo tengo;
no pasará a vuestras manos
sin que me den el dinero".
Entonces, ante notario
los dos millones le dieron
llevándose a cambio el sobre
que contenía el misterio.
Pero, ¡oh, sorpresa! al abrirlo
quedaron todos perplejos
viendo un papel que decía
bien claro: "Para que el hielo
no se derrita, señores,
nada mejor que no hacerlo".

Sergio ACEBAL.

TENGO, Amalic, un secreto aquí escondido,
que me hará enloquecer:
Lávate con JABON FLORES DEL CAMPO
y mírate después...
Verás lo que ha ganado el cutis
en tersura y fragancia deliciosas
FLORALIA Madrid

ANTE EL JUEZ ESPEPCIAL DENUNCIO UN SUJETO QUE DESDE EL MES DE JUNIO NO LE DEVUELVEN UNA FIANZA EN EL CORRECCIONAL DE LA 4a.

Ayer se cayó un albañil desde el cuarto piso de una casa sufriendo gravísimas lesiones.—En el elevador del Hotel Luz fué comprimido un individuo, que está grave

Ante el doctor Francisco Llaca Argudín, Magistrado de la Audiencia, en funciones de Juez Especial en la causa que se sigue contra varios empleados del Juzgado Correccional de la Sección Cuarta, prestó declaración ayer Cándido Eirás, vecino del reparto Porvenir.

Manifestó el declarante que el 25 de mayo último depositó en el referido juzgado correccional una fianza de 25 pesos, para responder a su presentación, en un juicio, que éste se celebró el día 10 de junio y que no obstante el tiempo transcurrido, no se le ha devuelto dicha fianza, pues las veces que ha ido a buscarla, se le han dado evasivas por parte de varios empleados, habiendo desistido ya de recuperarla.

Comprimido por un elevador

En gravísimo estado fué conducido ayer tarde al primer centro de socorros el español Angel Tejedor Crespo, de 25 años de edad y vecino de Oficios 35.

El doctor Capote, facultativo de guardia en dicho centro benéfico, le apreció una herida contusa en la región cervical, contusiones y desgarraduras en ambas regiones óculo palpebrales, fractura escapular izquierda y contusiones y desgarraduras diseminadas por todo el cuerpo.

Declaró Tejedor a la policía que se encontraba manipulando el elevador que existe en el Hotel Luz, y que al tratar de meter en aquél una silla, sin darse cuenta tropezó con el volante, dándole corriente al aparato, el que comenzó a ascender, pero como él no se encontraba del todo dentro del mismo, fué comprimido por la puerta y el piso del elevador, sufriendo las lesiones.

Les ocuparon opio

Por los vigilantes 756 y 1436 fué detenido ayer el asiático José Jon, de 27 años de edad y vecino de San Nicolás 85, porque al practicarle un registro en su domicilio, le ocuparon siete pomitos conteniendo opio, varias cachimbas y otros objetos propios para fumar aquella droga.

El acusado fué remitido al Vivac.

La causa por la muerte del comandante Armando André

Ayer prestaron declaración en la causa que se sigue en el juzgado de instrucción de la sección tercera con motivo de la muerte del Comandante Armando André, los señores Manuel E. Carás, vecino de Concordia 135, altos y el vigilante de la Policía Nacional número 492, J. Pardin.

Ninguno de los dos dieron al juzgado informes de importancia.

La muerte de la obrerita Julia de la Rosa Alfonso

En el juzgado de instrucción de la sección tercera presentó ayer el licenciado Fidel González Gómez, acusador privado en la causa que se sigue por la muerte de la obrerita Julia de la Rosa y Alfonso, un escrito solicitando del juzgado la variación de la clasificación de la causa de homicidio por asesinato, por estimar que al cometer el hecho, el acusado Guillermo Aguila Díaz, concurrieron agravantes de premeditación y alevosía.

Acusa al tenedor de libros

En la octava estación de policía denunció Antonio Morin Hernández, de la Habana, de 30 años de edad, dueño y veino del garage sito en San Joaquín número 61, que desde hace varios días su tenedor de libros, Fermín Morales Valdés, que le dijo era vecino de Monte 320, ha desaparecido, llevándose los libros del Uno por Ciento, la patente del garage y otros documentos, por lo que se considera perjudicado, a más del importe de los libros, que los aprecia en diez pesos.

Agregó el denunciante que se constituyó en la casa Monte 320 y ninguna de las personas allí residentes le dieron informes del Fermín Morales.

Menor lesionado grave

Sergio Morales Reyes, de la Habana, de 8 años de edad y vecino de Franco, letra 'A' fué asistido por el doctor Vega, médico de guardia en el Hospital Municipal de una contusión de segundo grado situada en la región abdominal y fenómenos de conmoción cerebral.

Refirió el menor a la policía que al dirigirse al colegio, al llegar a la esquina de Oquendo y Peñalver, otro menor, de edad mayor que él, le llamó bizco y que al contestarle, aquél le golpeó, causándole las lesiones que presentaba.

Se ignora cómo se lesionó

De múltiples contusiones y desgarraduras diseminadas por todo el cuerpo y fenómenos de shock traumático, fués asistido ayer por el doctor Lainé, médico de guardia en el segundo centro de socorro, el chino Desiderio Almanza Juarrero, de 60 años deedad, natural de la Habana y vecino de Virtudes número 97.

El lesionado le manifestó a la policía cómo se nombraba y dónde residía, pero no pudo explicar la forma en que sufriera las lesiones, debido a su estado de gravedad.

No obstante, la policía pudo saber que había sido conducido a la casa de socorro por un chauffeur de la raza de color, suponiendo que la máquina que éste manejaba, lo arrolló, marchándose después.

Se cayó desde un cuarto piso

Benjamín García, de España, de 24 años de edad, vecino de Agramonte 28, en Regla, fué asistido por el doctor Pérez Boudet, médico de guardia en el primer centro de socorro, de las siguientes lesiones, de carácter grave: una herida contusa de diez centímetros de extensión situada en la región frontal; dos heridas situadas desde la región sigomática hasta el pabellón de la oreja izquierda, contusión de segundo grado en el brazo derecho, otra contusión en la región lumbar, contusiones y desgarraduras diseminadas por el cuerpo y fenómenos de conmoción cerebral.

Este individuo se encontraba en la torre del elevador que está situado en el cuarto piso de la casa en construcción de O'Reilly y Aguacate y sin saberse cómo, descendió hasta el pavimento, sufriendo las lesiones que presenta.

Robo en una platería

Angel Ledesma Castellanos, de Puerto Padre, de 36 años deedad, vecino de Herrera letra "B", en por lo que se considera perjudicado Luyanó, denunció ayer en la quinta estación de policía que al llegar ayer por la mañana a su establecimiento de platería sito en Dragones número 19, advirtió que la puerta de la calle había sido violentada y que después de practicar un registro, notó la falta de varias prendas, las que aprecia en $68.80.

Proclamas ocupadas

Por los expertos A. Betancourt y R. Romero, fueron remitidas ayer al juez de instrucción de la sección segunda, varias proclamas en las que se vierten frases injuriosas para el Gobierno y las que están encabezadas con estas palabras: "Manifestó de la Sociedad de Resistencia, Torcedores de la Ciudad de la Habana" y está firmada por su Presidente, Manuel Suárez y el Secretario de Correspondencia M. González Falcón.

Hurto de un automóvil

Salvador Antonio Suárez, de la Habana, de 30 años de edad, vecino de San Lázaro 305, dió cuenta en la Sección de Expertos de que desde hace días ha desaparecido el chauffeur Arturo Moya Gómez, que le dijo ser vecino de Santiago número 10, y al cual le había dado a trabajar el auto número 5826, do en la cantidad de 600 pesos.

Desaparición

Epifania de Armas y Peñalver, de Pedro Betancourt, de 36 años de edad, vecino de Vives número 120, bajos, denunció en la sexta estación de policía que desde antier falta de su domicilio su madre Eulogia de Armas, de 60 años de edad y la cual tiene perturbadas sus facultades mentales, temiendo se haya ocurrido alguna desgracia.

Pinte y Barnice con Kyanize

Si el uso ha deteriorado su nevera, usted puede dejarla flamante con su acabado porcelana, como si saliera de fábrica, usando el Esmalte Kyanize. No deja señales de brocha. Visítenos y vea los colores delicados que tenemos en existencia o pídanos muestrario.

Saavedra & Blanco
Galiano y S. José Tel. A-3974

NUEVA ARITMETICA MERCANTIL

Acaba de ponerse a la venta una nueva e importantísima obra que se titula "Aritmética Mercantil", debida a la experta pluma del profesor doctor Isidro Pérez Martínez, autor de diversas obras didácticas que han obtenido un éxito extraordinario dentro y fuera de Cuba.

No se trata de un libro corriente que siga el patrón de los hasta aquí publicados, generalmente preparados para otros países y conteniendo materias de poca aplicación y de carácter histórico.

Se trata de una obra completa y adaptada a las necesidades presentes del comercio y de la banca de Cuba, con varios capítulos nuevos, como los del "Sistema Monetario de la República de Cuba", "Sistemas Monetarios en la Post Guerra", noticias concretas acerca de las monedas españolas de níquel, de los nuevos impuestos, en cuanto al cambio extranjero, de la Ley de Obras Públicas, y otras muchas novedades que hacen esta producción sumamente valiosa para todos los estudiantes, profesores, comerciantes, banqueros y particulares.

Algunos de sus capítulos llevan grabados que facilitan el estudio. La obra forma un magnífico volumen de 342 páginas de papel excelente, muy bien impreso y encuadernado en tela con un gusto exquisito, que honra a la casa editora que lo produjo.

Apenas salida de los talleres ha sido declarada de texto en muchas renombradas Academias e Institutos comerciales, entre los cuales recordamos: las Escuelas de Comercio "Jovellanos" del Centro Asturiano de la Habana, el Instituto "San Marcos", de Artemisa, el Instituto Nacional "Mercurio", de Matanzas, el Colegio "Martí", de Sagua la Grande, etc.

Este libro se puede obtener por $2.50 en las mejores librerías de la República y "La Moderna Poesía" lo envía al interior aumentando sólo 20 centavos para el franqueo del paquete certificado.

"LA MODERNA POESIA"
Pi y Margall, 135. Apartado 605.
HABANA.

GRANDE
INYECCION "G" GRANDE
Cura de 1 a 5 días las enfermedades secretas por antiguas que sean, sin molestia alguna.
ES PREVENTIVA Y CURATIVA

PARA EL CABELLO
"VALSAM 607"
SIN IGUAL

MANTEQUILLA Y LECHE DANESAS
DOS MANOS
UNICOS DISTRIBUIDORES
RAMON LARREA Y Cª
OFICIOS 20 Y 22 HABANA TEL-A-1334

DE ESTADO

PRESENTO SUS CREDENCIALES EL MINISTRO DE CUBA EN CHILE

El señor Eduardo Usabiaga, Ministro de Cuba en Santiago, Chile, ha dirigido a la Secretaría de Estado un despacho cablegráfico en que participa que el día tres del actual, fué recibido por el honorable señor Presidente de la República, en audiencia pública, en cuyo acto hizo entrega de las credenciales que lo acreditan como Enviado Extraordinario y Ministro Plenipotenciario de este Gobiereno ante el de aquella Repeública hermana.

LA COSECHA DE REMOLACHA EN EUROPA

El Agregado Comercial de Cuba en Washington, ha remitido a la Secretaría de Estado un informe sobre el estado de las cosechas de remolacha azucarera en Europa, según información de la Secretaría de Agricultura de los Estados Unidos. La condición de las cosechas de remolacha en Europa es generalmente buena. Los informes sobre las cosechas en Czechoeslovaquia, Alemania, Polonia, Hungría, Dinamarca y Suecia indican que las las condiciones superan al promedio. En un informe comercial se declara que las pruebas en Alemania de la remolacha azucarera demuestran un adelanto grande en comparación con las pruebas efectuadas en el mismo período del año pasado, tanto en el peso de los tubérculos como en su contenido de azúcar. Dícese que los insectos están causando ligeros daños a la remolacha en Hungría y Suecia.

PUBLICARAN ASUNTOS DE CUBA LOS PERIODICOS DE SAINT LOUIS, ESTADOS UNIDOS

El señor Albereto G. Abreu, Cónsul de Cuba en Saint Louis, Mo., Estados Unidos de América, ha informado a la Secretaría de Estado haber obtenido del periódico "The Globe Democrt" el ofrecimiento de publicar las noticias relativas a la vida nacional de Cuba que se remiten semanalmente por este Centro a los señores funcionarios diplomáticos y consulares.

También serán publicadas aquellas en el "Boletín Diario del Comercio" en dicha ciudad y debido a gestiones del Cónsul de referencia, la Estación de Radio K. S. D. de esa ciudad, trasmitirá a todo el Valle del Mississippí, las noticias que por su importancia merezcan ser conocidas rápidamente. La Estación de Radio K. S. D. pertenece al diario "The Saint Louis Post Dispatch".

CORTESIAS DE ESTILO PARA EL MINISTRO DE AUSTRIA

La Secretaría de Estado se ha dirigido a la de Hacienda solicitando las cortesías de estilo para el señor Edgar Prochnik, nuevo Ministro Plenipotenciario de Austria que en compañía de su señora esposa llegará a este puerto el día 8 del actual en el vapor Orizaba.

DIPLOMATICO CHINO PASARA POR LA HABANA

Su Excelencia el señor doctor Philip K. C. Tyau, Enviado Extraordinario y Ministro Plenipotenciario de la República China en la Habana, ha participado a la Secretaría de Estado que, el día 5 del actual, llegará a este puerto, a bordo del vapor Mongolia, de paso para su país, el señor Chang Kuo Wai, Encargado de Negocios de la República de China en Panamá.

La Secretaría de Estado ha solicitado las franquicias de estilo para el dotcor Chang Kuo Wai y su esposa.

Gratis $10.00 Gratis

OFERTA ESPECIAL
PARA DAMAS, CABALLEROS Y NIÑOS
REGALO DE $10.00

Con el objeto de introducir en esa plaza, los magníficos artículos de nuestra manufactura, al recibo de cuatro nombres y direcciones auténticos, de conocidos suyos, junto con Giro Postal, por la cantidad de $3.00 en MONEDA AMERICANA, tendremos el gusto de obsequiarle con un grupo de los objetos enumerados a continuación y que usted eligirá, cuyo valor neto pasa de $10.00. Aproveche usted esta única oportunidad de obtener objetos de lujo regalados. (Importante: Sólo admitimos Giros Postales o billetes de banco americanos en carta certificada).

LISTA DE ARTICULOS

Un alfiler de corbata, exquisitamente trabajado, con un pasador de oro para el cuello; una presilla para asegurar la corbata; un par de yugos para los puños de última novedad y un juego de botones de oro para la camisa.
3 collares de distintos colores (indique los que desee), un par de aretes (la última expresión de la moda), un magnífico cepillo con un frasco de inmejorable pasta para los dientes; un elegante prendedor y un juego de papel de cartas y sobres para su correspondencia.
Un lujoso estuche de tocador compuesto de una motera, una caja de polvos, tres jabones medicinales para el cutis y tres finísimos frascos de distintas lociones.
4 corbatas de seda francesa, con una brocha y un frasco de crema de alta calidad para afeitarse.
Un estuche de manicure, de lujosa hechura y presentación, para damas.
3 juegos de cubiertos de plata de alta calidad.
Una elegante pluma de fuente, garantizada por 20 años, para dama o caballero.
Una rica cartera de piel, para dama o caballero, acompañada de un par de elegantes ligas para las medias.
Un exquisito reloj de bolsillo para caballero o niño.
Una cadena de oro, un corta uñas y un llavero, para caballeros.
5 pares de medias de superior calidad y un par de aretes, para damas.
Su pedido será remitido a vuelta de correo, por paquete postal certificado, libre de gastos.
Esta oferta excepcional es sólo por tres meses y cada persona no podrá hacer más de un pedido.

(De los "11 grupos de artículos", especifique cuál prefiere)

MANHATTAN NOVELTY COMPANY
337 West 28th Street New York, U. S. A.

FUNERARIA DE PRIMERA CLASE
ALFREDO FERNANDEZ
TELEFONO A-4348 SAN MIGUEL 63

HABANERAS

DIAS

SANTA OBDULIA

Una festividad hoy.
Santa Obdulia.
Está de días la señora Obdulia Hernández, interesante esposa del amigo muy querido Alfredo Petit, dueño del elegante restaurant París, en la calle de O'Reilly.
Hasta su residencia del Reparto Almendares hago llegar la expresión de mis deseos.
Son por su felicidad.
Y la de todos los suyos.
Celebra su santo, y me complazco en saludarla y felicitarla especialmente, la joven, elegante y distinguida dama Obdulia Lufriu de Galguera.
Están igualmente de días las señoras Obdulia Hernández de Quesada, Obdulia C. de Miguel y Obdulia García Casado de Sánchez.
Y una dama de la buena sociedad, joven y bella, Obdulia Pagés de Arellano.
Señoritas.
Obdulia Vázquez Bello.
Encantadora hermana del honorable Presidente del Senado a la que hago expresión de mis mejores deseos por su bien y su ventura.
Y Obdulia del Castillo, Obdulia Pérez, Obdulia Laza, Obdulia Bustillo y Obdulia Pujol.
¡A todas, felicidades!

LA NUEVA TEMPORADA

Un éxito completo.
Escénico y a la vez social.
Puede decirse esto de la primera aparición escénica de la Compañía de Revistas Mexicanas.
Fué anoche.
En el teatro Martí.
Las dos obras del debut, tanto **La Alegría Cascabelera** como **Colorines**, fueron del agrado de los espectadores.
Del cuadro artístico fueron muy celebrados por igual Emma Duval, la tiple de 1925, y los actores Graña y Herrera.
¿Y Laura Miranda?
Encantadora.
Se captó desde el primer momento con su arte, su gracia y su donaire las simpatías generales.
La sala, radiante de animación, aparecía colmada de público.
Las dos revistas del debut, **La Alegría Cascabelera** y **Colorines**, se repiten en la función de esta noche.
Matinée mañana.
Con las mismas obras.

FIESTA DE ARTE

Música y Poesía.
En el más dulce consorcio.
Una fiesta organizada con tan bellos elementos que se celebrará esta noche en la Sala Falcón.
Homenaje a un poeta.
Andrés Eloy Blanco.
Huésped es de nuestra ciudad el ilustre autor de **Letanías de las mujeres feas** desde que volvió de España con el honroso premio que obtuvo en el Certamen Hispano-Americano de Santander.
Con su elocuencia siempre inspirada y siempre brillante hará la presentación del joven bardo venezolano el doctor Lucilo de la Peña.
Recitará el festejado.
Poesías suyas todas.
Se hará admirar también en recitaciones diversas Rosario Sansores.
Durante la recitación del poema **El dulce mal** por su autor, Andrés Eloy Blanco, ejecutará la **Reverie** de Schumann el notable violinista Casimiro Zertucha.
Cantarán los esposos Gustavo Carrasco y María Fantoli.
Cantará a su vez la gentilísima Rita Montaner de Fernández canciones y romanzas acompañada al piano de la señora Sara Jústiz de Belaunde.
Fiesta deliciosa.
Llamada a un gran éxito

SABADOS DE CAMPOAMOR

Bella cinta.
De extraordinario mérito.
No es otra que **El orgullo de la estirpe**, joya de la **Universal**, estrenada ayer en Campoamor.
Gustó tanto por el interés de su asunto como por la belleza de su presentación.
Vuelve a la pantalla.
Será hoy.
Y será en la tanda de la tarde, la de las cinco y cuarto, la favorita de los sábados de Campoamor.
Se repite por la noche.
En el turno final.

(Continúa en la página siete)

GARCIA, SISTO Y CIA.-TELEF. M-5991, CENTRO PRIVADO.-TELEGRAFO: "SIGLO-HABANA"

ALMACENES FIN DE SIGLO HABANA

El Tiempo es Oro

Nótese como lo que decíamos días pasados sobre las ventajas económicas, derivadas de la moda actual, son ciertas y aprovechables.
Se han impuesto en el verano los vestidos de seda y los sombreros de fieltro.
Hace años esto se consideraría un absurdo. Hoy, con muy buen sentido, todas las mujeres lo admiten. La seda y el fieltro permiten líneas, dibujos, matices y detalles de una gracia exquisita; exquisitamente femenina.
Con esos elementos "se va vestida".
El aspecto económico de la cuestión está en que son géneros—la seda y el fieltro—propios, naturalmente, de otoño y de invierno.
cruel y brutal, ha devorado.
Y cuando se lestrae a liquidación, como artículos que son, por circunstancias especiales, de verano—y tal ocurre con la VENTA FIN DE TEMPORADA—la razón económica toma caracteres extraordinarios.
Definidos en esta fórmula: SE COMPRA BARATO PARA MUCHO TIEMPO.
O dicho en una máxima: EL TIEMPO ES ORO.

A $12.75

do, combinado en colores contrastables. Las estampaciones de la blusa son en morado, violeta y rosa. Las de la falda en verde. Todo sobre fondo blanco. La berta y ruche del frente son de crepé liso, en el color del estampado de la falda.
El efecto es maravillosamente chic.

A $31.50

Sencillo y sumamente elegante vestido, confeccionado con finísimo georgette blanco. La falda en forma de campana. En la cintura, al frente, tiene cinco grandes rosas bordadas en seda de las más bellas y armoniosas tonalidades.
Ningún otro detalle que distraiga o perturbe la gracia exquisita de una combinación tan delicada, según los dictados inapelables del buen gusto francés.

OBJETOS DE PLATA PARA REGALOS
MARTINEZ, CASTRO Y CA., S. EN C.
RICLA 44 HABANA

BIEN GANADO CREDITO

lo ha logrado en todas las estaciones, la popular y acreditada peletería

TRIANON

5 PESOS

debido a que su calzado original y selecto responde a la más alta calidad y está sujeto a los cánones de la elegancia y distinción.

TRIANON no tiene sucursales
Hnos. Alvarez. Neptuno y San Nicolás. Teléfono A-7004

REMATE SIN PAR

Su pasividad no nos la explicamos.

La imponderable oportunidad que nuestro GRAN REMATE ofrece, muy pocas veces volverá a repetirse en la vida de usted.

Ha sido agraciada con nuestro Regalo del último sábado, la distinguida señorita Caridad Baró, residente en Baños, número 37. Nuestras felicitaciones.

HOY, SABADO BOTARATE

LE PALAIS DE LA MODE

Ofrece a sus distinguidas clientas unos verdaderos

PRECIOS DE GANGA

en todos los

Sombreros, Vestidos, Corsets y Ropa Interior

MLLE. CUMONT

Prado 88 y su Sucursal, Prado 96.

C 8414 alt. 10d 5

Picaduras

son de por sí molestas y pueden hacerse peligrosas si se dejan desatendidas.

Lo mismo que para *salpullidos*, eczemas y en general cualquier desarreglo cutáneo, se garantiza por su eficacia el polvo.

KORA KONIA

The Mennen Company Newark, N. J., U. S. A.

Crema Oriental
de Gouraud

Mejore Vd. su aspecto. Conózca la alegría de una tez mejor. Puede Vd. dar instantaneamente a su tez el aspecto hermoso, blanco aperlado, suave, que sorprenderá a sus amigas, si usa la Crema Oriental de Gouraud.

Remítanse 10 centavos para obtener una muestra de prueba.

Jabón Medicinal de Gouraud

El jabón ideal para la piel y la tez. Contiene medicinas eficaces que quitan completamente de la piel todo el polvo suciedades y materias venenosas. Produce una espuma rica como crema. Para lavar el pelo y el pericráneo no tiene igual.

Remítanse diez centavos para obtener una muestra de prueba.

Ferd. T. Hopkins & Son
430 Lafayette Street, New York

$2.50 Sombreros $5.00

$2.50 Sombreros de tafetán, combinados en dos colores, con bieses y plegados.
O en paja gruesa, guarnecidos con drapeados seda y muy finos trabajos de cinta.

$2.65 Sombreros de paja de Italia, adornados con finos drapées de seda y graciosos ribetes en el ala.
Son de mucha utilidad por sus múltiples oportunidades en todas las horas del día.

$2.85 En fieltro muy suave, desde $2.85, ya que las variedad en este tipo de sombreros es infinita. Los hay para calle, mañana y viaje. Con motivos plegados en el ala, y bieses que determinan la forma de la copa. En gris, beige, mostaza, topo, verde.

$5.00 En bangkok. Estilos formando dibujos; adornados con detalles plisados y artísticos trabajos en la copa y el ala.
En gris, Prusia, carmelita, negro, beige, coral, fucsia...

"AQUELLAS" CARTERAS
A $1.50

Ya saben a qué carteras nos referimos. "Aquellas" que un día ofrecimos en liquidación al precio indicado y que, "en horas veinticuatro" desaparecieron de nuestro departamento, para lucir y ser útiles en manos de las mujeres.
Unas carteras muy bellas, grandes, de fina piel, de muy práctica distribución interior, policromadas, labradas... bellísimas.
Hemos recibido otro gran surtido.
Y los ofrecemos al mismo precio.

"AQUELLAS" MAS CHICAS
A 75 centavos

Y exactamente iguales en forma, calidad, diseños y detalles, hemos recibido otras, un poco más pequeñas, propias para niñas.
Son las "bebés" de "aquellas" carteras.
De ahí que las hayamos "aniñado" más el precio.

Sedas de Gran Novedad a Precios Populares

A $2.50 VARA

Acabamos de recibir una maravillosa colección de sedas estampadas: crepés de China, fulares, georgettes, "Crinkled crepé", chantungs, "Tussah pongee", etcetera. Preciosos géneros de seda pura, en cuarenta pulgadas de ancho. Sedas que se cotizan a tres pesos y medio la vara. Y que los **Almacenes Fin de Siglo**, en atención a la **Venta Fin de Temporada**, ofrecen hoy, en gesto sensacional, a $2.50 la vara. Sus diseños son una maravilla de color, de buen gusto, de arte moderno.

ESQUINA DE SAN RAFAEL Y AGUILA

PARA LA GRIANDERA Y DENTICION DEL BEBE
JARABE LACTOFOSFATO-SARRÁ
EN BUENAS FARMACIAS. 75 CTS.

PARA SU PERRO, *use*
Jabón Pereat-Riedel

Sanatorio "DR. PEREZ-VENTO"

Enfermedades nerviosas y mentales. Para Señoras, exclusivamente. Calle Barreto, número 62. Guanabacoa

ALMANAQUE ILUSTRADO HISPANO-AMERICANO
PARA 1926

Acaba de publicarse este ameno almanaque, que además del calendario, reseñas lunares, datos astronómicos, santoral, etc. contiene trozos literarios de los mejores autores de España y de los países Hispano Americanos. Contiene las últimas producciones de los mejores poetas contemporáneos, crítica artística de las obras notables producidas durante el año, semblanzas de hombres célebres, etc. Además está pletórico de ilustraciones tomadas de fotografías.
Este almanaque en los diez y siete años que lleva de publicación ha aumentado enormemente su venta, lo cual demuestra el exquisito gusto de selección de su Director el conocido literato señor José Brisa.
Precio del tomo..... $ 0.50

MI MEDICO
GUIA PRACTICA DE MEDICINA E HIGIENE
Por los doctores **Fournol, Heiser y Samne**
Con la colaboración de los mas eminentes médicos de Francia.
Esta obra, como producto de la experiencia de médicos eminentes, es de lo mas útil y práctico que se ha escrito hasta el día. La obra en sí, está escrita en forma didactica, con descripciones sencillas y clara. y con exposición de todas las enfermedades, con su diagnóstico, síntomas y tratamiento.
La obra está profusamente ilustrada con láminas en negro y colores, reproduciendo las características de las distintas enfermedades, teniendo además 4 modelos anatómicos desmontables representando el cuerpo de la mujer, el del hombre, la cabeza y el cuello y otro especial para adultos de los órganos de la generación. Todos estos modelos constan de varias partes superpuestas mostrando las divisiones de huesos, venas, arterias, órganos, etc.
Consta la obra de dos grandes tomos con 1.500 páginas, magníficamente encuadernados en pasta especial $12.00

LOS MUSEOS ALEMANES
(Colección "Las Galerias de Europa")
Precioso album en Folio conteniendo sesenta reproducciones en color, ejecutadas primorosamente, copias de los mas notables cuadros de los museos "Kaiser Friederich Meseum de Berlin, Galeria de Dresde y Pinacotea antigua de Munich". Cada cuadro tiene una descripción explicativa e histórica por los señores Koetschau, Philippi, y Von Reber.. Traducción del doctor Domingo Miral y López, Catedrático de Literatura y Artes de la Universidad de Zaragoza.
Esta edición es de las mas cuidadas y hermosas que se han hecho en español y el presente tomo, así como los demás de la colección, enriquecen cualquier biblioteca. Precio..... $15.00

VOCES DE ALIENTO
Por el gran educador Orison Swett Marden
Esta obra, que forma el tomo 32 de sus obras completas es aun mas interesante que las anteriores de las cuales se han vendido miles y miles de ejemplares. En este libro, dol doctor Marden trata con singular maestria, diversos temas relacionados con el perfeccionamiento del individuo y el proceso moral de la sociedad. Contiene un retrato y autógrafo del autor.
Precio del tomo encuadernado en tela..... $ 1.50

LA INQUISICION ROJA
(LA CHEKA)
Por G. Popoff
El Estado dentro del Estado. Este es el sututulo del libro, cuyos capítulos son producto de hechos vividos y experiencias adquiridas por el autor, en la comisión extraordinaria rusa.
Precio de la obra a la rústica..... $ 1.00

LIBRERIA "CERVANTES" DE R. VELOSO Y CIA.
Avenida de Italia 62. Apartado 1115. Teléfono A-4958. Habana

CORREO DE ESPAÑA

EL REAL PALACIO DE LA GRANJA, MONUMENTO NACIONAL

Se ha publicado una Real orden de Instrucción pública en la cual se dispone lo siguiente:
De acuerdo con lo que preceptúa el artículo primero de la ley de 4 de marzo de 1915, se declara monumento arquitectónico-artístico el Real Palacio de San Ildefonso (La Granja), provincia de Segovia, en cuya construcción y ornato intervinieron, entre otros, los arquitectos y artistas Ardemáns, Sachetti, Juvara, Cartier, Thierri, Dumandre, Pitue y el jardinero Boutelou, que contribuyeron al gran interés artístico que ofrece y le hace digno de figurar entre las más bellas construcciones del siglo XVIII, y como residencia real desde Felipe V, se ha desarrollado en él gran parte de la vida de la corte, y, por tanto, de la historia patria durante los siglos XVIII, XIX y actual, por lo que se impone conservar un monumento tan íntimamente unido a la historia de España.
Esta declaración de monumento arquitectónico-artístico que se hace del Real Palacio de San Ildefonso, será inscrita en el Catálogo y Registro cedulario que lleva la Junta Superior de Excavaciones y Antigüedades con la fecha de esta Real orden.
Una vez hecha la anterior declaración e inscripción, la persona o entidad que desee el monumento catalogado solicitará el oportuno permiso del ministerio de Instrucción Pública y Bellas Artes, sin el cual, por ningún concepto, podrá llevar a cabo el derribo del todo o parte del edificio, reservándose el Municipio, la Provincia y el Estado por dicho orden el derecho de tanteo en caso de venta total o parcial del referido monumento, según prescribe el artículo segundo de la ley de 4 de marzo de 1925.
Caso de acogerse el propietario o poseedor del monumento arquitectónico-artístico a los beneficios que constan en los artículos cuarto al octavo de la mencionada ley de 4 de marzo de 1915, antes emitirán informe sobre dichos particulares las Reales Academias de San Fernando y de la Historia y la Junta de Construcciones Civiles del ministerio de Instrucción Pública y Bellas Artes.

EL PADRE ESCOLAPIO MELCHOR RODRIGUEZ

En el Real Colegio de San Antón, de Madrid, falleció el reverendo padre Melchor Rodríguez de la Virgen del Carmen, que fué vicario general de las Escuelas Pías de España y Ultramar.
Nació el padre Melchor en Población de Arreba, provincia de Burgos, el 6 de enero de 1853. Cursó sus primeros estudios en el colegio de escolapios de Villacarriedo (Santander), de donde partió para el noviciado de las Escuelas Pías, e hizo su profesión de votos simples el 1 de junio de 1873, y la solemne, en 19 de junio de 1878.
Terminados sus estudios, y siendo ya presbítero, fué destinado a varios colegios de la provincia de Castilla, y más tarde nombrado superior de los colegios de Bilbao, Getafe, y por dos veces consecutivas del de San Fernando de Madrid, donde mostró sus excelentes dotes de gobierno.
En el año de 1909 fué elegido prepósito provincial de las Escuelas Pías de Castilla, cargo que desempeñó hasta el verano de 1912, en que le elevó el Capítulo Interprovincial a vicario general de España y América.
Su paso por estas altas dignidades de la Orden calasanciana fué ejemplarísimo, fecundo y merecedor de alabanzas.
Su palabra persuasiva, dulce y amena atraía; su elocuencia predicado era la del apóstol y el orador a un tiempo; su don de consejo siempre tenía acierto; sus escritos, tanto en prosa como en verso, formarían algunos volúmenes.
Como "maestro" reunía las grandes cualidades del verdadero pedagogo, la de enseñar con la palabra y antes con el ejemplo.
Descanse en paz el virtuoso maestro.

LA EXPORTACION EN GRAN CANARIA

Durante el pasado mes de julio exportó la Gran Canaria por el puerto de Las Palmas, con destino a la Península y al extranjero 207,382 huacales de plátanos, 8[illegible] atados de cajas de tomates, 8,000 cajas de patatas, 452 huacales de cebollas, 5,450 kilos de cueros, 1[illegible] sacos con 16,934 kilos de cochinilla y 2,977 fardos con 145,000 kilos de pescado seco.

EL TEATRO DE LA INFANTA BEATRIZ

Parece ya plenamente confirmado que en breve se terminará de construir en el barrio de Salamanca, Madrid, un nuevo y elegante teatro, que llevará el nombre de la Infanta Beatriz, para que en él actúe el admirable actor Ernesto Vilches, con Irene López Heredia.
El pensamiento de la construcción de este teatro es de cuatro admiradores de Vilches, que aportaron el dinero necesario para ello. Estos generosos admiradores son los marqueses de Valterra, Huétor de Santillán y Llanzol y el conde de Glimes de Brabante.
Ernesto Vilches, que se hallaba últimamente en San Sebastián, está reorganizando su compañía para la próxima temporada. En ella figurarán Espantaleón, Ramiro de la Mata, Antoñico Vico, Navarro, Perchicot, y de ellas, María Viñaterero, Manolita Ruiz, la Leyva, la Benítez y otras.
Comenzará Vilches su campaña por Salamanca. Después irá a otras capitales.

EL MARQUES DE LAURENCIN, HIJO ADOPTIVO DE CARRANZA

El Ayuntamiento de Valle de Carranza, ha nombrado, por aclamación, hijo adoptivo del mismo a un descendiente de la noble familia de los Guardaminos, al ilustre director de la Real Academia de la Historia, don Francisco Uhagón y Guardamino, marqués de Laurencín, patrono de sangre de las Fundaciones benéfico-docentes instituidas aquí por sus mayores.
El culto académico ha cedido dos hermosos locales para las escuelas de Ranero y Santecilla, costeando sus reformas y parte del material de enseñanza.
Ha conseguido que esas escuelas, que antes funcionaban de mala manera, se conviertan en escuelas nacionales, pagando el Estado el personal y material de las mismas, con lo que resulta altamente favorecida la enseñanza en esos pueblos; es propósito del mismo destinar las rentas de las fincas y valores de las Fundaciones de sus mayores para fines relacionados con esas mismas escuelas, renunciando todas las ventajas metálicas a que por la Fundación tenía derecho, para de este modo acrecentar los ingresos y con ellos los beneficios que están llamados a reportar a los niños concurrentes a aquellas escuelas.
El noble rasgo y los deseos del marqués de Laurencín de hacer cuanto le sea posible en favor de aquel Valle han motivado la honrosa y merecida distinción que le ha otorgado su Ayuntamiento.

UN MONUMENTO A CANOVAS EN MALAGA

En el Círculo Malagueño, por iniciativa de su presidente, don Juan Bolín, se ha celebrado una Asamblea de autoridades, presidentes de Corporaciones y personalidades, para cambiar impresiones acerca del proyecto de erigir en Málaga un monumento al insigne estadista don Antonio Cánovas del Castillo, primer jefe del partido liberal-conservador.
Los reunidos elogiaron la iniciativa, estimándola acertadísima, pues Málaga debía este homenaje al ilustre hombre público malagueño, que supo encauzar la vida política española por la senda de la legalidad y el orden, y que tan grandes servicios prestó a la Monarquía constitucional.
El gobernador militar y el alcalde ofrecieron el concurso oficial, y se nombró una comisión ejecutiva, que se propone realizar una suscripción pública.
La opinión malagueña ha acogido con simpatía la iniciativa.

BEBA
EVIAN = CACHAT
LA MAS EFICAZ AGUA DE REGIMEN
AL POR MAYOR
DROGUERIA "SARRA"

HABANERAS

(Viene de la página seis)

EN EL VEDADO

LA BODA DE ESTA NOCHE

Boda de rango.
Selecta y elegante.
Celébrase esta noche, a las nueve, según expresan las invitaciones, en la Iglesia Parroquial del Vedado.
Ante su altar mayor quedará para siempre consagrada la unión de la señorita Josefina García Claramunt y el doctor Antonio Goicoechea.
Gentil la novia.
Interesante y distinguida.
Cuanto a su prometido, el doctor Goicoechea, es una personalidad ilustre.
Político y conferencista.
Hijo de Cuba.
Entre otros cargos que ha desempeñado en la Corte de España figura el de Ministro de la Gobernación.
De sus dotes literarias bastan como prueba las amenas e interesantes correspondencias que frecuentemente escribe para este periódico desde Madrid.
El general Gerardo Machado, honorable Presidente de la República, figura entre los testigos de la boda.
Además, como testigos, el doctor Rafael Montoro, el general Eugenio Sánchez Agramonte y el doctor Juan Pablo Toñarely.
El Ministro de España.
El Conde del Rivero.
Lucirá el templo un artístico adorno de plantas y de flores encomendado a la Casa Trias.
Y el ramo de los Armand.
Un nuevo modelo.

CINE EN EL NACIONAL

En gran boga.
Sin decaer un solo día.
Puede decirse esto de las exhibiciones que vienen ofreciéndose de **El Halcón de los Mares** como brillante comienzo de la temporada cinematográfica del Nacional.
Desde el sábado, ya por la tarde, ya por la noche, se han repetido las grandes entradas.
Llenos máximos algunos.
Como los de ayer.
Volverá hoy en las tres tandas de costumbre **El Halcón de los Mares** a la pantalla del Nacional.
De nuevo disfrutará el espectador de las emociones hondas y puras que producen los cuadros del reinado de Isabel de Inglaterra, la Reina Virgen, como la llamó Sir Walter Raleing.
Con las exhibiciones de mañana se retira **El Halcón de los Mares** del cartel.
Viene otra cinta.
De la **First Nacional** también.
Se titula **La Mariposa Blanca** y su estreno está dispuesto para el lunes en exhibiciones únicas del día.
La acción se desarrolla en los altos medios neoyorkinos, entre las alegrías de las locas mariposas nocturnas de Broadway.
Cinta de media noche.
Plena de emoción.

EN VIAJE DE REGRESO

Ya de vuelta.
Dulce María de la Gándara.
Gentil y muy graciosa hermana de un compañero querido, el doctor Carlós de la Gándara, joven e inteligente abogado.
Viene del Norte.
De un agradable viaje.
Acompañada de su amante padre, el señor Angel de la Gándara, recorrió playas, balnearios y lugares veraniegos de los Estados Unidos.
Realizó también la señorita Gándara excursiones gratísimas por el Canadá.
Reciba mi saludo.
De afectuosa bienvenida.

CONSERVATORIO PLANAS

Una velada hoy.
Literaria y musical.
La ofrece el Conservatorio Planas en los salones de la Juventud Asturiana.
Tengo a la vista el programa.
Muy interesante.
Llena uno de sus números la graciosa señorita Lolina Cibrián, quien hará gala de su gusto y sus facultades ejecutando en el piano Cádiz y Granada de la célebre Iberia de Albéniz.
En la representación de los juguetes cómicos **Los hombres** y **El cuartito de hora**, también toma parte la señorita Cibrián.
La fiesta será un doble éxito.
Social y artístico

EN EL ANGEL

Solemne tridu.
En la Iglesia del Angel.
Tendrá comienzo hoy, organizado por la Asociación de Nuestra Señora de la Caridad del Cobre, que preside la distinguida señorita María del Carmen Cabello.
Monseñor Manuel Arteaga, Gobernador Eclesiástico de la Archidiócesis de la Habana, pronunciará el sermón.
Sigue el triduo mañana.
Para concluir el domingo.
Ha sido confiado a Fray Antonio Melo, de la Seráfica Orden de San Francisco, el sermón de mañana.
Y el domingo, a su vez, a Fray Isidoro Ruiz, de la Orden de Predicadores.
El martes será la fiesta.
Gran fiesta de la Caridad.
Empezará con la imposición de la medalla, tras la comunión general, a las ocho de la mañana.
Misa solemne después, a toda orquesta, estando el sermón a cargo del elocuente Padre Francisco Asencio, de la Compañía de Jesús.
La Asociación de Nuestra Señora de la Caridad del Cobre cierra sus cultos anuales con una misa.
Será el miércoles.
Por las socias fallecidas.

(Continúa en la página diez)

Relojes de Sobremesa

Acabamos de recibir, entre otras muchas cosas, preciosos y originales modelos de relojitos para sobremesa. En diversas formas y tamaños, de ónix, bronce, ágata, con adornos de esmalte y oro. Una magnífica colección que deleitará a las personas de buen gusto.

La Casa de la Quintana
LA CASA DE LOS REGALOS

PARIS-VIENA
AVE. DE ITALIA, 102 - TEL. A-2859

No mande sus niños al colegio sin que vayan provistos de unjuego de cubiertos de plata, en su estuche, comprado en PARIS-VIENA. El estuche contiene además, vaso y aro para servilleta. Véalos usted.
TODO ESTA MARCADO CON PRECIO FIJO

COMISION DE FERROCARRILES

En sesión celebrada últimamente por la Comisión de Ferrocarriles, adoptó los siguientes acuerdos:

Aprobar a los F. C. Unidos, la construcción de una oficina y un pequeño muelle de concreto, para uso del Expreso, en la Estación de Taco Taco.

—Ordenar al F. C. de Cuba la ampliación del andén de la Estación de Cumbre, en dirección al Este, y con frente a las dos vías en unos 50 metros, haciendo de cemento el pavimento del antiguo y nuevo andén, fijándole un plazo de 30 días para presentar los planos.

—Conociendo la Comisión, la falta cada vez mayor de incumplimiento de los itinerarios de los trenes, se dirige a los Administradores de los F. C. de Cuba, Unidos y Norte de Cuba, para que informen los motivos de dichas demoras, y después de contestar las Compañías, se hará saber y conocer a los empleados, que las reglas para la explotación de los Ferrocarriles y sus reglamentos, tienen fuerza de leyes y funcionarios de la Isla de Cuba, le presten ayuda y auxilio necesarios, para llevar a efecto los referidos acuerdos u órdenes.

—No reuniendo la Estación de Hershey las condiciones propias de una estación, en vista de que la de Matanzas está en un edifio antiguo sin andén cubiertoy los servicios en pésimas condiciones, y que las paradas en Cuadra, Portilla, San Francisco y otras, carecen de caseta, debe la Compañía construir estaciones apropiadas en Casa Blanca, Hershey, San Mateo, Gibara, Canasí y Matanzas, y casetas en todos los apeaderos, debiendo informar a la mayor brevedad, lo que se propone realizar sobre este asunto.

—Con motivo del accidente ocurrido el 3 de mayo de 1925, en el cruzamiento de Ciénaga, División Marianao, de los F. C. Unidos, donde el coche motor 904, tren 12-25 p. m., descendente, fué alcanzado por la locomotora U. H. 408, lesionándose varios pasajeros. Investigado el hecho, resultó debido a no obedecerse la señar del semáforo, bien por el maquinista de la locomotora 408, o por el motorista del motor 904, por lo que se ordena a la Compañía la instalación de descarriladores en lugar apropiado, que funcionen interlocked con el semáforo, en la intigua línea de Villanueva.

—El Ayuntamiento de Sagua pide a la Comisión, ordene a los Unidos dejen expeditas las boca-calles de General Carrillo, Lee y Gonzalo de Quesada, para facilitar el tránsito de los vecinos del barrio de Villa Alegre. La Comisión acuerda que el cruce se haga por la prolongación de la calle Quesada.

—El Ayuntamiento de Calabazar de Sagua, ordena a los Unidos la construcción de aceras en la calle de América, frente a su estación en Mata, y la Comisión, estudiado el caso, aconseja al señor Secretario de Gobernación, suspenda el citado acuerdo del Ayuntamiento de Calabazar de Sagua, por ser perjudicial a la conveniencia del público, en la forma en que lo ha ordenado.

El Encanto
Habana

A beneficio de la familia de Victor Muñoz

MAÑANA domingo, a las 9 p. m., se celebra una función de Boxeo—de extraordinario interés—a beneficio de la familia de Víctor Muñoz.

Los innumerables admiradores del cronista excepcional, verán con gusto esta oportunidad de demostrar a su familia las simpatías que sintieron por el inolvidable Víctor Muñoz.

Telas

Que, por la proximidad de Balance, se ofrecen a precios mínimo

NO PRECIOS—SINO SIMULACION DE PRECIOS

ADEMAS del completo surtido en holanes y demás telas blancas para ropa interior, ofrecemos una espléndida colección de linón, perlina, opal y tela brillante.

Y como nos proponemos llegar al balance—ya muy próximo—con la menor cantidad posible de mercancías, la ofrecemos a precios que en realidad no son precios, sino simplemente una simulación para que no parezcan regalos...

Vea la comprobación de lo que decimos:

A $2.65 la pieza de 11 varas

de linón fino, en rosa, maíz, lila y blanco.

A $3.75 la pieza de 11 varas

de linón de muy buena calidad, muy tupido, en "flesh", azul pálido, verde Nilo, salmón, pastel, fresa, crema y amarillo.

A $4.00 la pieza de 11 varas

de opal, muy fino, en diez colores distintos.

A $6.00 la pieza de 11 varas

de opal, calidad extra, en infinidad de colores.

A $4.00 la pieza de 11 varas

de Tela Brillante, (para novias) en catorce colores.

A $5.00 la pieza de 11 varas

de Batista muy fina, con 40 pulgadas de ancho, en quince colores.

GUARANDOL BORDADO

El guarandol bordado que vendíamos a $2.00, 2.25 y 2.50, y a $3.25 y 3.75 lo ofrecemos ahora a:

$1.00, 1.35 y $2.00 la vara

VOILES

Y una colección encantadora de voiles suizos y franceses, en blanco, que hemos dividido en dos lotes

Uno, en el que entran los de 80 cts., 90 cts. y $1.00 que ofrecemos a

50 cts. la vara

Y el otro, de calidades más finas, que tienen distintos precios especiales.

CREPE DE ALGODON

Crepé muy fino, en blanco, que hemos rebajado de $1.75 la vara a

$1.10.

Lingerie

LAS rebajas con el fin de aligerar las existencias se extienden como es natural, al Departamento de Lingerie.

Y hace que ofrezcamos, por ejemplo:

Camisas de día, de linón blanco, adornadas con encajes y aplicaciones bordadas, con hombro imperio

a 70 cts. una, $3.90 la 1|2 doc.

Las de cambric, adornadas con bordados y aplicaciones, con hombro imperio de tela,

a 90 cts. una, $5.00 1|2 docena.

Y las de opal blanco, con bordados muy finos, y hombro imperio de tela.

a $ 1.35 una, $7.50 la 1|2 docena

Aviso

TENEMOS el gusto de participar a nuestras clientas, que hemos transferido para los **Sábados y los Lunes** las ventas de Cortes y Retazos que, hasta aquí, veníamos celebrando los Lunes y los Martes.

Hoy, Sábado

Establecemos la nueva costumbre, ofreciendo una extraordinaria cantidad de cortes y retazos de georgette, y crepés de seda, lisos y estampados, y de telas blancas y negras, a precios aún más bajos que usualmente.

SOLIS, ENTRIALGO Y CIA.
Galiano. San Rafael. San Miguel. Telf. A-7221. Centro Privado

Fundado Campuzano y Cía
JOYERIAS PLATERIAS

Esmaltes

Juegos de Tocador y de polisuá, Moteras, Relojes, Bomboneras, Cajitas para sellos, etc., etc. Todo en esmalte de diversos colores y para combinar entre sí.

EL GALLO y LA ESTRELLA DE ITALIA no cesan de presentar originalidades.

JOYAS, OBJETOS DE ARTE, LAMPARAS.

EL GALLO HABANA Y OBRAPIA — LA ESTRELLA DE ITALIA COMPOSTELA 46.

DE OBRAS PUBLICAS

LA DEMOLICION DEL EDIFICIO QUE OCUPO LA TERCERA ESTACION DE POLICIA

En el día de ayer comenzó la demolición del edificio que ocupó la Tercera Estación de Policía, y en el cual se encontraban últimamente las Oficinas del Censo de la Población.

Este edificio, al igual que el que tenía el Necrocomio, serán destruídos totalmente, a fin de construir en ese lugar una gran avenida de acuerdo con el plan general de embellecimiento.

LOS PLANOS SOBRE LA SEGUNDA AMPLIACION DEL REPARTO VIVANCOS

Han sido aprobados por la Superioridad los planos de la Segunda Ampliación del Reparto Vivancos, de acuerdo con las modificaciones que se le han hecho al mismo, por orden expresa del señor Secretario de Obras Públicas, en relación con el trazado de las calles, y para que se construya en dicho Reparto un parque público.

EL LIBRO DE OBRAS PUBLICAS

El Delegado del Gobierno cubano ante el Congreso Pan-Americano de carreteras, ingeniero señor Adolfo A. de Arellano, así como los otros ingenieros designados por la Secretaría de Obras Públicas, han terminado la redacción de un libro contentivo de las obras públicas que se han realizado en Cuba en distintos períodos de tiempo.

Este volúmen, será elegantemente editado, y será repartido en nuest so, así como a todas las fuerzas vivas del país para que se tenga conocimiento general de nuestros progresos en materia de Obras Públicas.

Peleteria Benejam
"BAZAR INGLES" S. RAFAEL E INDUSTRIA
HABANA-CUBA

Benejam Liquida

REBAJA FINAL
de todos los zapatos de verano

Para SEÑORAS DESDE **$0.50**

Para NIÑOS DESDE **$0.99**

Para HOMBRES DESDE **$1.99**

PELETERIA BENEJAM
San Rafael e Industria
Entrada por San Rafael

Dr DAUSSA
TUBERCULOSIS
1 A 3 PM SALUD 59

RADIOTELEFONIA

LA ESTACION PWX

Programa del concierto desde el Estudio de la Estación Radiotelefónica PWX, de la Cuban Telephone Company asociada de la International Telephone and Telegraph Corporation, de New York, el día 5 de septiembre de 1925 a las 8 p. m.

Primera Parte:

1.—Hearts and Flowers. Melodía. Violín y piano por Miss Eleonor Price y Mr. George A. Rodríguez.

2.—Cabecita Rubia. Canción. Delfín. Por el barítono señor Eugenio Méndez Capote.

3.—Cenicienta. Vals. Lecuona. Por la mezzo-soprano señorita Tomasita Núñez.

4.—Rose-Marie. Violín y piano por Miss Price y Mr. Rodríguez.

Charla en español por el anunciador.

Segunda Parte:

1.—Romance. Schumman. Solo de piano por Miss Price.

2.—Traviata. Verdi. Por la señora María Fantoli de Carrasco.

3.—Ernani o de Verd'Ann Miei. Verdi. Por el barítono señor Méndez Capote.

4.—Cavallería Rusticana. Intermezzo. Mascagni. Violín y piano por Miss Price y Mr. Rodríguez.

5.—Carmen. Habanera. Bizet. Por la mezzo-soprano señorita Tomasa Núñez.

6.—Pescatori di Perle. Por el tenor señor Gustavo Carrasco.

7.—Serenata de Schubert. Por Miss Price y Mr. Rodríguez.

Charla en inglés por el anunciador.

Tercera Parte:

1.—Desengaño. Canción. Lecuona. Por la señora Fantoli de Carrasco.

2.—Charleston. Fox. Por Miss Price y Mr. Rodríguez.

3.—Todo Corazón. Tango. Por el tenor señor Carrasco.

4.—Medly. Potpourrit. Por Miss Price y Mr. Rodríguez.

LG

MANTELERIA

En nuestro Departamento de Mantelería, ofrecemos verdaderas preciosidades en juegos de mantel finísimos, acabados de recibir de Madrid, Barcelona y París.

Y en manteles y servilletas sueltas hay un surtido grandioso, a precios, todo, sin competencia posible. Vea:

MANTELES

En todos los tamaños: a $1.25, $1.50, $1.80, $2.00, $2.25, $2.50, $2.75, $3.00, $3.25, $3.50, $3.75, $3.90, $4.00, $4.25, $4.50 y $4.90.

Manteles de granité con dobladillo de ojo hecho a mano a $4.40, $5.90 y $7.00.

Manteles de granité de hilo con dobladillo de ojo hecho a mano, a $9.50, $12.00, $13.50 $14.00, $16.00, $18.00 y $20.00.

SERVILLETAS

Adamascadas, de algodón y de hilo, a $2.75, $3.00, $3.50, $4.00, $4.50, $5.00, $5.50, $6.00, $6.25, $6.75, $7.00, $7.50, $8.00, $8.50 y $9.00 docena.

En tamaño chico, para refresco, a $3.00, $3.50, $4.25, $5.00 y $7.00 docena.

Hay también, un bonito surtido de servilletas para te, bordadas y caladas a mano, a $7.90 docena.

JUEGOS DE MANTELERIA

Para el desayuno, de 4 y 6 cubiertos: a $2.49, $2.75, $2.95 $4.25 y $5.25 el juego.

Juegos de té, refresco y lunch a $10.00, $12.00, $14.00, $16.00, $18.00, $20.00, $22.00, $24.50, $26.50, etc. hasta $50.00.

Para comida, muy finos, calados a mano, de 6 y 12 cubiertos, del mejor granité, a $9.00, $10.75, $14.00 y $16.00 juego.

Adamascados, de hilo, de 6 y 12 cubiertos, a $14.00, $16.00, $20.00, $24.00, $25.50, $29.00 y $35.00.

Un bonito lote de juegos de 6 y 12 cubiertos, de warandol de colores, con preciosos, detalles de bordados y calados a mano a $14.00 y $22.00 juego.

De granité y de warandol blancos de 6, 12 y 18 cubiertos. Son de lino puro bordados y cados a mano, con detalles de aplicaciones a $24.00, $27.00, $28.00, $30.00, $35.00, $38.00, $40.00, $45.00, $48.00, $50.00, $55.00, $60.00, $65.00, $70.00, $75.00, $80.00, $85.00, $90.00, $95.00, $100.00 y $110.00 el juego.

Juegos compuestos de dos servicios de servilletas; para comida y refresco, finísimos desde $175.00 en adelante.

EL LUNES, 7

Ese día, como LUNES DE LA CASA GRANDE, damos la mercancía a precios irrisorios, insignificantes. En todos los departamentos encontra usted "gangas" nunca vistas y, además, regalaremos a cada señora que nos visite un pomito de esencia, un sachet de polvos y una tarjeta perfumada de Vigny, el famoso perfumista parisién

ANGONE Y COMPAÑIA — LA CASA GRANDE — GALIANO Y SAN RAFAEL — HABANA

Sarah et Reine
Prado 100

Por fin de temporada nueva rebaja de sombreros y vestidos por esperar los nuevos modelos de Otoño

Sarah et Reine. Prado 100

CARTEL DE TEATROS

MARTI (Prado y Dragones)
Compañía de Revistas Mexicanas de Ortega, Prida y Castro Padilla.
A las ocho y media: la revista en un acto y nueve cuadros, de Carlos M. Ortega y Pablo Prida, música de Manuel Castro Padilla, La Alegría Cascabelera; la revista en once cuadros, de los mismos autores, Colorines.

PAYRET (Paseo de Martí esquina a San José)
A las cinco y cuarto: una comedia; La señorita de media noche, por Mae Murray y Monte Blue.
A las ocho y media: Los amores de Tuk Ke Amen, por Carmen Meller.
A las nueve y media: La señorita de media noche.

PRINCIPAL DE LA COMEDIA (Animas y Zulueta)
A las cinco y a las nueve: la comedia en cuatro actos, de G. Berr y L. Verneuil, traducda por Enrique Thuiller, Mister Beverley.

ALHAMBRA (Consulado esquina a Virtudes)
Compañía de zarzuela cubana de Regino López.
A las ocho: El Cayo Verde.
A las nueve y cuarto: La República Griega.
A las diez y media: El Lobo Segundo.

NACIONAL (Paseo de Martí esquina a San Rafael)
A las once, a la una y a las tres: Novedades internacionales número 43 El Halcón de los Mares, por Milton Sills.
A las cinco: Novedades internacionales número 43; El Halcón de los Mares.
A las siete: Novedades internacio- Edna Mirian; El Halcón de los Mares.
A las nueve y media: Novedades internacionales número 43; Hable claro, El Halcón de los Mares.

Teatros y Artistas

EL DEBUT DE LA COMPAÑIA DE REVISTAS MEXICANAS

"LA ALEGRIA CASCABELERA" Y "COLORINES"

Carlos M. Ortega, Pablo Prida y Manuel Castro Padilla, los celebrados autores mexicanos que han echado los sólidos cimientos del teatro popular de su país, pueden sentirse satisfechos de la acogida cariñosísima que La Habana les ha dispensado.

Anoche, como hace tres años, el teatro por ellos elegido para presentar su magnífica Compañía, se vió colmado por un auditorio entusiasta que encontró en el bello espectáculo de la revista azteca sobradas ocasiones para ovacionar a los artistas, solicitar con insistencia el "bis" de los números más atractivos y lanzar admirativas exclamaciones ante los decorados deslumbrantes, los trajes fastuosos y las evoluciones precisas y bien combinadas.

Fué tan extraordinario el éxito de "La Alegría Cascabelera" y "Colorines", son tantos y tan diversos sus cuadros de alto valor escénico, que el cronista, ante la magnífica exhibición de arte, sólo puede constar el triunfo obtenido por Ortega, Prida y Castro Padilla, dejando para ocasión más propicia el hacer un análisis cuidadoso de las originales revistas presentadas.

Las tres figuras femeninas de la Compañía—Emma Duval, Lupe Inclán y Laura Miranda—triunfaron también personalmente. La Duval, que llegaba de México precedida de una reputación inmejorable, se ganó desde su aparición la simpatía del auditorio. Y luego confirmó la impresión de salida, haciendo derroche de gracia, de alegría y de animación en los números que le fueron confiados.

Admirable Lupe Inclán en los tipos mexicanos, que interpreta de manera sobresaliente; y muy loable la escultural Laura Miranda en sus canciones cosmopolitas, frívolas y ligeras como la espuma del champagne.

La característica Elena Ureña, creó una estampa popular digna de todo encomio. Y los actores Graña, Herrera y Espino mantuvieron la hilaridad de la concurrencia, haciendo derroche de habilidad y de gracia.

También hubo aplausos calurosos para los cancioneros Pantoja y Martínez, y para la gentilísima danzarina Lupe Arozamena, que ejecutó irreprochablemente el complicado bailable de Iztlacihuatl.

Elena Ureña, notable característica de la Compañía de Revistas Mexicanas, que obtuvo anoche, en la inauguración de la temporada en Martí, un gran éxito

En vista del éxito extraordinario de la función de anoche, la empresa ha decidido repetir hoy el programa, combinando un fin de fiesta con números distintos a los ofrecidos anoche. Así, pues, en la función de esta noche, que también será corrida, se representarán por segunda vez "Colorines" y " La Alegría Cascabelera".

Para el domingo se prepara una matinée interesante y una magnífica función nocturna.

(Continúa en la página diez)

MISTER BEVERLEY SERA REPRESENTADA HOY EN EL PRINCIPAL

Al triunfo ruidoso obtenido en el teatro Principal de la Comedia por la bellísima obra inglesa, Mister Beverley, siguió anoche, el no menos definitivo alcanzado por la última comedia del maestro Benavente, La otra honra, pieza teatral plena de interés y de belleza, que han sabido expresar, con detalles de admirable interpretación, los artistas de Luis Estrada.

El triunfo de La otra honra, estaba asegurado. En España, esa comedia de Benavente atrajo a sí la atención de la crítica y del público que la han estimado como una de las más vigorosas creaciones del insigne dramaturgo. Se aguardaba, con espectación extraordinaria, con curiosidad invencible, la interpretación que se la diera aquí. Y justo es confesar que los intérpretes de anoche, vencieron en buena lid, ganando una importante batalla artística.

El público, que era numerosísimo y selecto, mostró su satisfacción aplaudiendo ruidosamente en el curso de la interpretación.

Mister Beverly, la deliciosa comedia inglesa de Berr y Verneuil, también ha sido muy del agrado del público.

Se ha gustado mucho la obra y se tiene interés en verla de nuevo en escena.

Por esa circunstancia, la empresa del Principal ha dispuesto que la hermosa obra inglesa sea representada hoy nuevamente, en las funciones, especial de la tarde,—que comenzará a las 4.30— y en la nocturna, que ha de efectuarse a la hora acostumbrada.

Mañana, domingo, habrá dos funciones.

La matinee comenzará a las 2.30; la nocturna, a las 6.30.

En las dos será llevada a escena la hermosa comedia en tres actos, original de Jacinto Benavente, titulada La otra honra.

La presentación escénica de la citada pieza teatral, ha merecido los más grandes elogios por la propiedad y belleza de las decoraciones y la riqueza del atrezzo.

Los artistas de Estrada, especialmente Julio Villarreal, Socorro González, Emilia del Castillo y Berrio han sido aplaudidísimos por haber puesto al servicio de La otra honra su talento de artistas, expresivos, talentosos y que conceden un fervoroso respeto a las obras que interpretan.

La función especial de esta tarde, se verá concurridísima. Es la quinta de las que, en esta temporada de verano se han dado. Y ya se habituaron nuestras principales familias a asistir a ellas.

Por otro lado son regidas siempre por un programa interesantísimo.

Para las cuatro funciones, las dos de hoy y las de mañana, regirán precios a base de $1.00 la luneta y 60 centavos la butaca.

Hoy **TEATRO NACIONAL** Hoy

Sábado 5 y Domingo 6

ULTIMAS EXHIBICIONES POR ENVIARLA AL INTERIOR DE LA ISLA

EL HALCON DE LOS MARES

(SEA HAWK)

NUEVO SISTEMA DE VENTILACION
EL TEATRO MAS CONFORTABLE

Tandas Aristocráticas de 5 y 9 1/2

PRECIOS:

Palcos con 6 entradas	$4.00
Lunetas	$1.00
Tertulia	$0.30
Paraíso	$0.20

SERIE EXCELSA

DOS ORQUESTAS, UNA EN EL VESTIBULO
OTRA PARA LAS TANDAS ARISTOCRATICAS

Presentación diaria a las 11, 1, 3 y 7

PRECIOS:

Palcos con 6 entradas	$2.00
Lunetas	$0.50
Tertulia	$0.20
Paraíso	$0.15

Mañana: GRANDIOSA MATINEE A LA UNA Y MEDIA CON REGALOS A LOS NIÑOS

PALCOS con 6 entradas $1.20. Lunetas, $0.30. GALERIAS, $0.10.

EL LUNES 7, ESTRENO DE "LA MARIPOSA BLANCA"
Por BARBARA LA MARR Y CONWAY TEARLE.

TEATRO TRIANON

En las tandas elegantes de hoy sábado se exhibe la producción El Calvario de una Esposa basada en la novela del mismo nombre de Claude Ferguson.

Mañana domingo en las tandas elegantes Alas Quemadas producción extraordinaria que merece ser mencionada como una de las mejores cintas que la cinematografía ha producido. Pero es de esas cintas que reunen todos los requisitos necesarios para que a todo el público guste extraordinariamente. FiFguran como intérpretes de esta cinta Bebe Daniels una artista de las mejores de la pantalla. Bebe Daniels ha conquistado admiradores en todas partes pero en Cuba es realmente admirada esta bella artista. Con mujer tan linda como Bebe Daniels trabajan Adolphe Menjou y Conrad Nagel. Son estos dos artistas igual que Bebe Daniels una garantía de que Alas Quemadas ha de ser una gran obra. Recomendamos sin titubeos a todo el que se precia de conocer las grandes películas que vea Alas Quemadas. Hay en ella un interesante e intenso argumento. Una espléndida presentación. Un lujo extraordinario y hay que tener en cuenta los personajes a cargo de quien están.

En estas mismas tandas elegantes se ven a exhibir mañana unas cintas que constituyen una novedad. Se trata de las cintas Prisma. La que se va a exhibir mañana se titula Plumas y los expectadores verán desfilar por la pantalla a os miles de pájaros que tiene el mundo y todos ellos en sus colores naturales que dan un efecto encantador.

Lunes 7 y martes 8 día de moda Los Triunfadores por Leatrice Joy, Rod la Roque, Julia Faye, Theodore Kosloff. El miércoles El Aullido de la Muerte por Rin Tin Tin. El jueves y viernes Quien Fuera Héroe por Matt Moore y Dorothy Devore.

Desapareció el catarro

Sagua, 18 de febrero de 1918.

Sr. Dr. Arturo C. Bosque,
Habana.

Muy señor mío:

Habiendo leído en varios periódicos los testimonios de su preparado GRIPPOL me determiné a comprarlo pues padecía de un fuerte catarro con mucho dolor de cabeza y en seguida que tomé el primer frasco sentí alivio de la cabeza y desapareció el catarro, que desde hacía varios meses me tenía mortificada y cuando tomé el segundo frasco me encontré perfectamente bueno y en prueba de mi agradecimiento haga de la presente el uso que crea conveniente y queda agradecido S. S. S.,

(f.) R. Puig Diana.

El GRIPPOL es una medicación valiosa en el tratamiento de la grippe, tos, catarros, bronquitis, laringitis y en general en todos los desórdenes del aparato respiratorio.

NOTA:
Cuidado con las imitaciones, exíjase el nombre BOSQUE que garantiza el producto.

1d 5

EL PUENTE DE LOS SUSPIROS

Hoy Sabado
y Mañana Domingo, en

RIALTO

TANDAS ELEGANTES DE 5¼ y 9½

La famosa y popular novela de Michell Zevacos llevada a la pantalla con todo el lujo y esplendor. Bello romance de amor; un fotodrama de gran espectáculo, que asombrará al público por su gigantesca presentación y por lo admirable de su trama, contemplándose la soñadora Venecia en sus más encantadoras vistas, sus famosos monumentos, sus canales y góndolas y sugestivos palacios flotantes.

(Exclusiva de la Internacional Cinematográfica)

c 8344 1d-5

AMOR DE APACHE

EL GRAN ESTRENO que con este título se presenta por Santos y Artigas
EL LUNES Y MARTES EN CAMPOAMOR.

tiene el doble atractivo de su interesante argumento y el de ser los protagonistas, la sugestiva Elena Hammerstein y el gallardo actor Lou TALLEGEN.

Lou TALLEGEN, es el esposo de Geraldine Farrar, y está considerado en los Estados Unidos, como el más perfecto tipo varonil de la época.

Sobre las excentricidades de este arrogante actor, se ha escrito mucho en los Estados Unidos y, tal vez, si el que escribió el argumento de AMOR DE APACHE, lo escogió a él, como el más apropósito por su carácter impulsivo y vehemente para interpretar el tipo del apache apasionado, que se abre, con la punta del puñal, el camino hacia el objeto de sus ambiciones.

PRONTO se publicará el elenco de la gran compañía acrobática que SANTOS y ARTIGAS han contratado para la próxima temporada de su GRAN CIRCO en el TEATRO PAYRET. La temporada empezará el 28 de Noviembre próximo.

c 8411 1d-5

CINE GRIS

A las 5 y cuarto y 9 y cuarto La sastrelera y estreno de la sensacional película titulada 90 millas por hora, en la que figura como protagonista el intrépido actor Reed Howes y Charles Clary.

A las 8 y cuarto El mentiroso y final de la serie Las dos niñas de París.

Mañana matinee Noticiario Fox No. 24 Un campeón con antifaz, Boda clandestina, El rayo invisible, episodio 14 y Gustavo Gasolina, por Roscoe (Fatty) Arbuckle.

A las 5 y cuarto Abandonada, por Elsie Ferguson, David Powell y Mary Mc Laren. A las 9 y cuarto Cadenas de amor, por Ethel Clayton y Charles Meredith.

Lunes 7 y martes 8 Los triunfadores, producción de Cecil B. de Mille, interpretada por Leatrice Joy, Julia Faye, Rod La Rocque, Teodore Kosloff, Charles Ogle y Raymond Hatton.

Miércoles 9 La hija de la fortuna por Agnes Ayres, Silvia Ashton y Clarence Burton.

Jueves 10 y viernes 11 El intruso, por Dorothy Devore y Matt Moore.

SALVE SU VESTIDO. TIÑA UD MISMA. 15 cts. KOL-O-RO JABON. SARRÁ. BUENAS FARMACIAS Y SEDERIAS.

EDMOND DES BRIES EN PAYRET

El día 10 debutará en el teatro Payret el genial artista que con su espectáculo originalísimo, ha sido aplaudido por doquier, donde quiera que se ha presentado, la predilección del público femenino.

Des Bries, es un modisto original, de él son los modelos que luce en la escena durante la presentación de su acto de imitador de celebridades femeninas, canta con admirable voz de contralto, dice canciones y macchiettas con picaresca intención y lleva los trajes femeninos con donaire sin igual.

Des Bries, exhibe, vende y confecciona modelos especiales. Su autoridad es reconocida como maestro en el arte de hacer vestidos y crear modas y por eso repetimos es predilecto de las damas.

El espectáculo de Des Bries, tendrá carácter de suprema elegancia en el teatro Payret.

Des Bries viene procedente de Buenos Aires, donde sus conciertos y exhibiciones en el Odeon se recuerdan como algo originalísimo.

c8412 1d15

LIRA

Para hoy la Empresa de este elegante salón cinematográfico de la calle Industria y San José ha combinado un regio programa.

Matinee corrida de dos y media a cinco y media, La Fox Film presenta el regio estreno de la gran atracción titulada VENCIENDO AVISMOS por Tom Mix, La Independet Film presenta el gran estreno de la regia producción Joya titulada AMOR TRAGICO por la genial estrella Pola Negri. La Caribbean Film presenta la regia cinta especial de la Paramount LA HIJA DE LA FORTUNA por Agnes Avres.

Tanda Elegante a las cinco y media, Una comedia en dos actos, y el regio estreno de la producción Joya AMOR TRAGICO por Pola Negri, por la noche selecta función a las ocho y media con el mismo programa de la matinee.

CINE OLIMPIC

Hoy en las tandas elegantes de cuarto y 9 y media Fox Film presenta la grandiosa producción interpretada por las estrellas Elaine Hammerstein, Dorothy Phillips y Diana Miller titulada Nuestras Esposas.

Tanda de 8 y media la soberbia producción interpretada por la genial actriz Irene Rich y el gran actor Bert Lytell titulada Tentaciones de Eva.

Domingo6 en la matinee de 3 a 5 nuevas episodios de la serie El Camino de Hierro, Charles Hutchison en la sensacional cinta El Reporter de Heraldo, y Tom Mix en emocionante cinta Con la Parca al Anca.

Tandas elegantes de 5 y cuarto y 9 y media Universal Film presenta la grandiosa producción interpretada por la simpática actriz Laura La Plante y el gran actor Eugenio O'Brien titulada El Peligro de la Inocencia.

Lunes 7 Ivan Mossoukine en la grandiosa producción La Tragedia de un Príncipe.

REMATE SIN PAR

Si por un artículo que vale $5, quieren cobrarle $10, usted dirá, con justicia: ¡Esto es un abuso!

Si por el mismo objeto le cobran $6 o $7, usted convendrá en que la diferencia es una ganancia normal y lògica

Pero, si lo que vale $5, se lo dan en $2.50, ¿Qué dirá usted?

Esto, solamente podrá ocurrirle a Vd. en

"LA FILOSOFIA"

Neptuno y San Nicolás

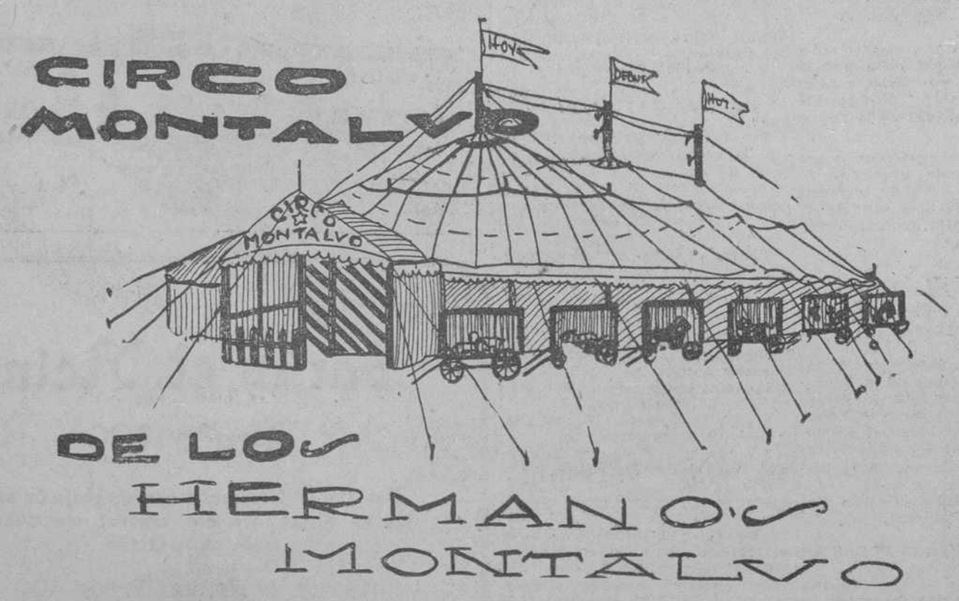

El hermoso y popular circo de los Hermanos Montalvo que esta noche debuta en Clavel y Belascoaín, con un programa de catorce números y una menagerie con setenta y cinco fieras y animales de todas clases. Precios 60 centavos entrada general. Pito y Pepito los Reyes de la Risa, son los encargados de la parte cómica. Mañana domingo matinée a las tres y función a las nueve.

8421—1d—5

DEL ARTE SILENCIOSO

POR SILVESTRE DE LOAN

MARIE PREVOST DE NUEVO SE NOS PRESENTA CON MONTE BLUE EN LA GRAN PELICULA "LAS HIJAS DEL PLACER"

Al estreno de esta producción cinematográfica, pueden concurrir las triunfadoras en nuestro gran concurso que termina hoy y verificado bajo los auspicios de la Havana Film Co. y del Cine "Rialto".

Monte Blue y Marie Prevost, los dos grandes artistas de la pantalla, de nuevo se presentan ante el público cubano interpretando una de sus mejores producciones cinematográficas: "Las Hijas del Placer".

Esta pareja obtiene un nuevo éxito en esta película de siete rollos. Las dotes artísticas de la pequeña Marie y del apuesto Monte, son bien conocidas del público. Ambos han interpretado, siempre con éxito, un sin número de películas, casi todas exhibidas en Cuba, y en cada una de ellas han demostrado la enorme simpatía que existe del uno para con el otro; que poco o nada les importa trabajar bajo alguna de esos firmas productoras hechas por agentes de prensa; que tampoco se preocupan de si su director es algún "mago del arte cinegráfico", etc. etc. Ellos están convencidos de que son dos buenos artistas, de que al público poco o nada le preocupa el título de sus películas, sino de que ambos figuren en el elenco interpretando los principales papeles.

Marie Prevost, picaresca, ingenua (?), incapaz de romper un plato, pero siempre triunfante en sus ideas, hace de "Hijas del Placer", un éxito más en su carrera de triunfos cinematográficos. Y Monte Blue, con sus seis pies de estatura, su tipo arrogante y simpático, sus conocimientos como actor de primera clase, secunda de manera notable y digna de verse a la mujer que mejor posa en la pantalla.

¡Oh, Marie Prevost! Pocas artistas han podido imitarla y llegar a sugestionar a un auditorio como ella lo hace a cada momento.

"Las Hijas del Placer" se estrena el próximo lunes en el Cine Rialto. A ese estreno pueden concurrir nuestras triunfadoras en el Gran Concurso Cinematográfico que hoy termina. La empresa del elegante teatro de la calle de Neptuno y Prado, combinó el gran estreno con el primer día del "disfrute gratis", de una temporada de treinta días de las muchachas que resulten agraciadas hoy, en el sorteo que ha de celebrarse en las oficinas de la Havana Film Co., Neptuno número 56.

EL EXITO DE NUESTRO CONCURSO CINEMATOGRAFICO

Hoy a las dos de la tarde en las oficinas de la "Havana Film Co.", Neptuno número 56, se verificará el sorteo de los 25 pases cedidos galantemente por la Empresa del Gran Cine Rialto, entre las muchachas triunfadoras.

Nuestro Concurso Cinematográfico toca hoy a su fin. En esta misma edición, y en el lugar acostumbrado sale hoy por última vez el Cupón de los Artistas de Espalda. Mañana, domingo, en la misma plana y sitio, los lectores sabrán quiénes son esos artistas que por espacio de un mes les han dado la espalda a todo el mundo.

Y mañana mismo, a las dos en punto de la tarde, en las Oficinas de la Havana Film Company, sitas en Neptuno número 56, se llevará a cabo el sorteo entre las muchachas que hayan acertado, para optar por los pases que el señor Ferrándiz, propietario del Cine Rialto, en combinación con el señor Portolet, Administrador de la Havana Film Co., ha cedido galantemente demostrando con ello el interés que para él tiene el desenvolvimiento de la cinematografía en Cuba y las muchas simpatías de que gozan las miles de jóvenes que diariamente concurren a su teatro, uno de los primeros en su clase en nuestro capital.

Nosotros siempre pensamos que el éxito del Concurso sería grande, pero jamás pensamos el que ha obtenido. Cientos de cartas diarias hemos recibido, dentro de las cuales a veces se nos remitían treinta y cuarenta cupones, conjuntamente con gratas felicitaciones para los organizadores del Concurso por haber escogido el elegante Cine Rialto, cómodo, fresco y sobre todo, porque en él se proyectan la mayoría de las mejores producciones cinematográficas que se editan en el mundo entero.—(De esto último puede estar seguro el público. En los prograas del Cine Rialto jamás aparecerán "fiambres cinematográficos", siempre se verán anunciadas buenas películas, algunas de millones de pesos de costo e interpretadas por "elencos todos estrellas").

En nuestra edición de mañana domingo, en esta misma sección "Del Arte Silencioso" aparecerán los nombres y direcciones de las muchachas que acertaron en este concurso, que bien pudiéramos llamar "El Concurso del Exito", las cuales pueden concurrir a las oficinas de la Havana Film Co., para presenciar, personalmente, el sorteo y recoger sus pases, si resultan agraciadas.

Esperemos hasta mañana.

A.

ES DE VERDADERA NECESIDAD...

para las personas gastadas o agotadas, el tomar las grajeas flamel, remedio infalible contra el agotamiento sexual.

Las grajeas flamel dan con creces —en todos los casos—el resultado que se desea obtener.

Rejuvenecen a los viejos. No dejan envejecer a los jóvenes.

Pídanlas en las droguerías de sarrá, johnson, taquechel, murillo, etc.; y en todas las farmacias bien surtidas de la Habana e interior.

CONCURSO CINEMATOGRAFICO DE "DIARIO DE LA MARINA"

Usted, lectora, debe ser una aficionada al Teatro del Silencio, el arte que por su desenvolvimiento universal, ocupa el primer lugar entre todas las demás artes.

Usted, lectora, por tanto, debe conocer al noventa y nueve por ciento de los actores y actrices que "posan" ante las cámaras.

Para usted no debe ser difícil, el, a simple vista, decirnos quienes son los dos artistas que aparecen de espalda en la presente fotografía.

El decirnoslo por medio del cupón que a continuación hallará, le representará a usted un mes de diversión gratuita.

DIARIO DE LA MARINA, en combinación con la "Havana Film Company", de Neptuno número 56, ofrece a sus lectores una oportunidad para concurrir durante un mes al elegante Cine Rialto, sin costarle la entrada.

Obtenga usted ese beneficio. Lea las Bases del Concurso Cinematográfico de DIARIO DE LA MARINA, que a continuación se expresan.

BASES DEL CONCURSO

Primero: Este concurso comienza el domingo 9 de agosto y termina el sábado 5 de Septiembre.

Segundo: Toda Señorita que acierte el nombre de los artistas que aparecen de espalda en la fotografía, tendrá derecho a un Pase, durante un mes, para concurrir a cualquiera de las tandas del cine "Rialto". (Neptuno y Prado).

Tercero: El Pase le será entregado a las señoritas agraciadas, el día 6 de Septiembre.

Cuarto: Los concursantes pueden remitir cuantos cupones estimen conveniente.

Quinto: Los cupones pueden ser remitidos a esta dirección: 'Sr. Silvestre de Loan. Del Arte Silencioso. DIARIO DE LA MARINA" o al Cine "Rialto", Neptuno y Prado.

Sexto: El número de señoritas agraciadas será de Veinticinco.

Séptimo: Caso de que sea mayor el número de señoritas que acierten los nombres de los artistas, se hará un sorteo el día 6 de Septiembre en el lugar que oportunamente se designará y se hará público para conocimiento de los cocursantes agraciados, cuyos nombres aparecerán publicados en la edición de la mañana de DIARIO DE LA MARINA, el día de la terminación del concurso.

CONCURSO CINEMATOGRAFICO DE
"DIARIO DE LA MARINA"
EN COMBINACION CON LA "HAVANA FILM CO."

El es.....

Ella es.....

Mi nombre.....

Mi dirección.....

RIALTO

5¼ LUNES 7, MARTES 8, MIERCOLES 9 9½

INTERESANTE ESTRENO EN CUBA

La HAVANA FILM COMPANY presenta la gran producción:

LAS HIJAS DEL PLACER

(DAUGTERS OF PLEASURE)

POR

MARIE PREVOST Y MONTE BLUE

¿Dónde empieza el placer y dónde empieza el dolor? Es tan complejo la vida que podemos decir con Baudelaire: "Que el dolor es la fuente serena de la moral y el placer humano, bajo el palio luminoso de un alma femenina."

En LAS HIJAS DEL PLACER el amor, sol de la vida intensamente gozada, el alma vibra agitada por los más opuestos sentimientos. ¿QUIEN GOZA? ¿QUIEN SUFRE?

Repertorio de la HAVANA FILM CO., Neptuno número 56.

C 8422 1d 5

Cartel de Cinematógrafos

VERDUN (Consulado entre Animas y Trocadero)

A las siete y cuarto: una revista y una comedia.

A las ocho y cuarto: Venciendo abismos, por Tom Mix.

A las nueve y cuarto: Anda ligero, por Richard Talmadge.

A las diez y cuarto: El aullido de la muerte (estreno) por Rin Tin Tin.

FAUSTO (Paseo de Marti esquina a Colón)

A las cinco y cuarto ya las nueve y tres cuartos: Los triunfadores, por Leatrice Joy, Julia Faya, Rod La Rocque, Robert Edesson, Victor Varconi, Charles Ogle y Raymund Hatton; El paraíso del sediento.

A las ocho: estreno del drama en dos actos Una disputa gloriosa.

A las ocho y media: Con dos mardos, por Edith Thorton y Earl Williams.

RIALTO (Neptuno entre Consulado y San Miguel)

A las cinco y cuarto y a las nueve y media: El Puente de los Suspiros.

De una a cinco y de siete a nueve y media: El torbellino del amor, por Madge Bellamy; Náufragos de la pasión, por Alice Lake; La Farándula, po Buster Keaton.

CAMPOAMOR (Industria esquina a San José)

A las cinco y cuarto y a las nueve y media: El orgullo de la estirpe, por Virginia Valli y Eugenio O'Brien.

A las ocho: Mira con quién te casas, por Florence Dixon.

De once a cinco: Novedades Internacionales número 15; la comedia Marinero a la fuerza, por Buddy Messinger; El perezoso, por Charles Chaplin; Los jimaguas; La Cursi, por Dorothy Gish; Mira con quién te casas, por Florence Dixon.

TEATRO NACIONAL

MAÑANA DOMINGO 6

Grandiosa Matinee a la Una y media

La graciosa comedia

UN JINETE SIN CABEZA

El hermoso cincdrama

LINAJE DE LUCHADOR

por el maravilloso actor

TOM MIX

La chistosa comedia, por el gran CHARLES CHAPLIN

DETRAS DE LA PANTALLA

El drama de acción de gran interés y notables escenas

DETENIDO Y ESPOSADO

por el rey del misterio el incomparable actor

FRANK MERRILL

CONCURSO de CHARLES CHAPLIN

Los tres niños que mejor imiten a Chaplin, serán obsequiados el final del concurso con un automovil, un reloj de oro y un aparato de cinematógrafo. Cada domingo se hará la selección para el concurso final.

Ya hay varios niños inscriptos

INSCRIBA VD. LOS SUYOS

PALCOS con 6 entradas $1.20 LUNETAS $0.30 GALERIAS $0.10

WILSON (Padre Varela y General Carrillo)

A las cinco y cuarto y a las nueve y media: Los triunfadores, por Leatrice Joy, Rod La Rocque, Julia Faye, Theodoro Kosloff, Raymond Hatton y Charles Ogle.

A las tres y media y a las ocho: El sexo enemigo, por Betty Compson, Percy Marmont y Katherine Williams

INGLATERRA (General Carrillo y Estrada Palma)

A las dos: Para amar y honrar, por Betty Compson, Percy Marmont y Katherine Williams; estreno de El Rey de las Curvas, por Monty Banks.

A las cinco y cuarto y a las nueve y tres cuartos: La Embustera, por Pola Negri.

A las ocho y media: El Rey de las Curvas.

LIRA (Industria esquina a San José)

De dos y media a cinco y media: una comedia; Venciendo absmos, por Tom Mix; Amor trágico, por Pola Negri; La Hija de la Fortuna, por Agnes Ayres.

A las ocho y media: una comedia; Venciendo abismos; La Hija de la Fortuna; Amor trágico.

MENDEZ (Avenida Santa Catalina esquina a J. Delgado (Víbora)

A las cinco y cuarto: Secretos del gran mundo (estreno) por Betty Blythe, Jack Mulhall, Patsy Ruth Miller y Lou Tellegen.

A las ocho y cuarto: Todo va a su fin, por Viola Dana.

FLORENCIA (San Lázaro y San Francisco)

A las ocho: una revista; estreno del drama Un valente peligroso, por Richard Talmadge; Delirio de automóvil; estreno del drama La Culpable, por Irene Rich, John Roche y M. Moore.

TRIANON (Avenida Wilson entre A y Paseo, Vedado)

A las ocho: La Lámpara de Aladino, por Viola Dana.

A las cinco y cuarto y a las nueve y media: El calvario de una esposa, por Nina Vanna.

NEPTUNO (Neptuno esquina a Fernandina)

A las cinco y cuarto y a las nueve y media: La Embustera, por Pola Negri.

A las ocho y media: El último varón sobre la tierra, por Earle Fox.

GRIS (E y 27, Vedado)

A las cinco y cuarto y a las nueve y media: La sasatrelera; estreno de A noventa millas por hora, por Reed Howes, Mildred Harris y Sheldon Lewis.

A las ocho y cuarto: El mentiroso; episodio final de Las dos niñas de París.

OLIMPIA (Avenida Wilson esquina a B., Vedado)

A las ocho: cintas cómicas.

A las ocho y media: Las tentaciones de Eva, por Irene Rch y Bert Lytell.

A las cinco y cuarto y a las nueve y media: Nuestras esposas, por Helaine Hammerstein, Dorothy Phillips y Diana Millers.

HOY 5¼ **FAUSTO** HOY 9¾

SABADO DE MODA — DOMINGO 6

REGIO ESTRENO EN CUBA

de la soberbia producción PARAMOUNT

LOS TRIUNFADORES

(THE TRIUMPH) English Titles

Colosal interpretación de

LEATRICE JOY

ROD LA ROQUE

Theodore Kosloff-Julia Faye

y otras celebridades del cinema

Una producción PARAMOUNT de excepcional belleza y de las más encantadoras escenas de arte, lujo y esplendor

MARAVILLOSO ESPECTACULO

UNA PELICULA PARAMOUNT

Repertorio Selecto de la Caribbean Film Co.- Consulado 112

FAUSTO

LUNES 7 y MARTES 8

ESTRENO EN CUBA

"Cuando una mujer ría... Confíe; pero cuando se sonría, tenga cuidado."

VENGA A VER

Labios de Mujer

(MY LADYS LIPS)

Con un brillante reparto:

CLARA BOW,

FRANK KEENAN,

ALICE MILLS,

WILLIAM POWELL.

Exclusiva:

Cuban Medal Film Company.

HABANA

C 8425 1d 5

TEATRO VERDUN

Anoche un gran triunfo y hoy será del programa. Con una revista y una comedia comienza la función de esta noche. A las 7 y cuarto una revista y una comedia, a las 8 y cuarto Venciendo Abismos drama en 7 sensacionales actos interpretada por Tom Mix a las 9 y cuarto estreno en Cuba Anda Ligero por el atleta más formidable del mundo Richard Talmadge y a las 10 y cuarto estreno El Aullido de la Muerte un espectacular drama de acción y aventuras teniendo por escenario las maravillas de los bosques... Rin Tin Tin el perro con el corazón de un héroe y con el cerebro de un hombre.

Mañana La Hija de la Fortuna por Agnes Ayres.

Lunes 7 estreno en Cuba Casados de Paso.

Martes 8 Amor Trágico por Pola Negri.

Miércoles 9 El Calvario de una Esposa.

TEATRO WILSON

Más fresco que en la playa

Teléfono M-5863

HOY, SABADO 5, HOY

5¼ TANDAS 9½ p. m.

Leatrice Joy, Julia Faye, Rod la Rocque, Theodoro Kosloff, Charles Ogle y Raimonw Hatton, en la super joya Paramount, en 10 actos.

LOS TRIUNFADORES

(Música especial en ambas tandas).

En matinée a las 3 y media y tanda de 8 p. m.

Betty Compson, Percy Marmont y Katherine Williams, en la super joya en 10 actos.

EL SEXO ENEMIGO

NIÑOS ..... 20 cts.
LUNETA ..... 30 cts.

Cinema "Inglaterra"

30 grados más fresca la temperatura que en la calle.

Teléfono M-5768

5 y cuarto TANDAS 9 y 45 p. m.

POLA NEGRI y JACK HOLT, en la joya suprema Paramount, en 10 actos.

LA EMBUSTERA

Matinée a las 2 p. m. y tanda de 8 y media p. m.

Monte Bank, en la super comedia en 8 actos

El Rey de las Curvas

NIÑOS ..... 20 cts.
LUNETA ..... 30 cts.

Mañana, en "WILSON" e "INGLATERRA", colosales MATINEES, las mejores de la Habana.

C 8423 1d 5

No sea incrédulo

A los que creen el asma terrible mal perpetuo, debe recomendárseles Sanahogo, la medicación del asma, que se vende en todas las boticas y en su depósito El Crisol, Neptuno y Manrique, Habana. Sanahogo está reputado como excelente preparación para combatir el asma y sus miles de éxitos preconizan sus buenas cualidades.

alt 1o sep

CAMPOAMOR

VIERNES 4. SABADO 5 DOMINGO 6

5¼ GRAN ESTRENO EN CUBA 9¼

De la producción Joya de la Universal

EL ORGULLO DE LA ESTIRPE"

(SIEGE)

(ENGLISH TITLES)

Interpretada por

VIRGINIA VALLI

La bella y talentosa estrella y por

EUGENE O'BRIEN

Cinedrama de hermosas escenas de arte y cuyo estreno en New York mereció los más cálidos elogios de la prensa Norte Americana.

LUNETAS $0.60 Gran Orquesta BUTACAS $0.40

Joya de la Universal Pictures Corp. S. Lázaro 196.

C 8286 1 d 4

NEPTUNO

LA EMBUSTERA por Pola Negri en NEPTUNO

Sábado de Gala en Neptuno que anuncia para sus tandas de 5 y cuarto y 9 y media el estreno de la producción Joya Paramount titulada "La Embustera" interpretada por los ases Pola Negri, Jack Holt y Charles de Roche.

En la tanda de las 8 y media a petición se exhibe una nueva copia de la jocosa producción "El Ultimo Varón Sobre la Tierra" por Earle Fox.

Mañana nuevamente "La embustera".

TEATRO MENDEZ

(EL CINE ELEGANTE DE LA VIBORA)

(Avenida de Santa Catalina esquina a J. Delgado)

En el programa de hoy figura un estreno tan interesante como es el titulado "Secretos del gran mundo", y en el que toman parte artistas de la talla de Betty Blythe, Jack Mulhal, Jatsy Ruth Miller y Lou Tellegen, poniéndosea en las dos tandas elegantes de las cinco y cuarto y nueve y media.

A las ocho y cuarto se exhibirá "Todo va a su fin', por Viola Dana.

FAUSTO

Hoy a petición de varias familias el "Fausto" que celebra su sábado de moda ha de volver a presentar en sus tandas aristocráticas de cinco y cuarto y nueve y cuarenta y cinco, a la hermosa Leatrice Joy, Julia Faya, Rod La Rocque, Robert Edeson, Victor Varconi, Charles Ogle y Raimun Hatton, en la producción Paramount dirigida por el maestro de la cinematografía Cecil B. Damille ,titulada, "Los Triunfadores". En estas mismas tandas la cinta Educacional en un acto, titulada "El Paraiso del Sediento".

En la tanda de las ocho, estreno del emocionante y atrayente drama en dos partes, titulado, "Una Disputa Gloriosa" y en la de las ocho y treinta, "Con Dos Maridos' producción especial de Edith Thorton y Earl Williams.

El lunes, día de moda, estreno de "Labios de Mujer' la mejor y más interesante cinta de la vida moderna, interpretada por la nueva actriz, Alice Mills. El jueves ,estreno de la producción "Paramount Cosmopolitan" titulada "El Buen Proveedor' por Vera Gordon y Dore Davidson, los grandes intérpretes de "Humoresque" película que ha dejado grato recuerdo.

RIALTO

EL PUENTE DE LOS SUSPIROS

De nuevo será proyectada en las tandas de 5 y cuarto y 9 y tres cuarto esta maravillosa producción, que por su bellas escenas; por las deliciosas vistas de la romántica y poética Venecia, hace sea una de las hermosas producciones del cinema que podamos alabar con entera confianza pues la inmortal novela de Michell Zevacos ha sido trasladada a la pantalla, con un derroche de lujo tal, la interpretación de todos los artistas ha sido muy favorablemente comentada en todo el mundo, siendo esta la causa de que el público acuda siempre que se anuncia esta maravillosa cinta.

En la función corrida de 1 a 5 y de 7 a 9 y media, se proyectará la preciosa cinta EL TORBELLINO DEL AMOR por Madge Bellamy y NAUFRAGOS DE LA PASION por Alice Lake.

El lunes será estrenada la última cinta en que tomaran parte junto los populares artistas Marie Prevost y Monte Blue titulada LAS HIJAS DEL PLACER; motivo es este de sobra para que todos los admiradores de esta feliz parejita, acudan presurosos a despedirse de ellos.

Nunca se vió nada semejante

POR NUESTRA

SUPER-LIQUIDACION-ANUAL

Usted puede adquirir el mejor y más fino calzado que se fabrica en el mundo, al mismo precio que el más burdo calzado de fabricación doméstica.

MODELOS DE RASO NEGRO Y CHAROL, PARA SEÑORA, A $3.50 y $5

Calzado de lona para niño, a 50 y 99 centavos. En charol y pieles blancas, a $2, $2.50 y $3.00.

LA GRANADA
PELETERIA DE LUTE
OBISPO Y CUBA HABANA
MERCADAL Y Cª

HABANERAS

(Viene de la página siete)

GABRIEL DE LA TORRE

Un saludo.

Que es de bienvenida.

Recíbalo el distinguido profesor Gabriel de la Torre, que acaba de regresar de Varadero después de una temporada gratísima al lado de su hijo, el joven doctor Francisco de la Torre, reputado médico de Cárdenas.

Temporada de placer.

Y de reposo.

Vuelve muy complacido el autor de **Cómo debe estudiarse la música**, libro que ya, a la fecha, alcanzó la cuarta edición.

El profesor Gabriel de la Torre ha reanudado sus clases particulares y las de su escuela musical.

Situada en San Miguel 129.

Teléfono A-3440.

NUEVO COMPROMISO

De amor.

Un compromiso más.

Para el correcto joven Salvador de la Cueva ha sido pedida la mano de la graciosa señorita Evelia Gutiérrez.

En nombre de su hermano formuló la petición oficialmente el señor Constantino de la Cueva.

Grata noticia.

Que doy con mi felicitación.

SEPULVEDA-SALA

Acabo de recibirla.

Una invitación muy amable.

Es de las cultas y distinguidas directoras del Colegio Sepúlveda-Sala, para el acto de la apertura.

Ha sido dispuesto para el lunes, a las nueve y media de la mañana, en el local del nuevo plantel del Vedado.

En la calle H.

Entre las de 9 y 11.

Fiesta inaugural a la que prestará su valioso concurso el distinguido doctor Ramiro Guerra.

Asistiré.

VIAJEROS

Por la ruta de la Florida.

Los que salieron ayer.

En el **Governor Cobb** embarcaron los jóvenes y distinguidos esposos Raúl Barrios y Gloria Castellá.

Julio Zumeta.

Luis E. del Valle.

Julio Argüelles.

Y la distinguida señora de Sarría acompañada de su familia.

¡Feliz viaje!

EN LA COMEDIA HOY

La tanda de los sábados.

Favorita del Principal.

Dará comienzo, como de costumbre, a las cuatro y media de la tarde, representándose **Mister Beverley**, comedia inglesa en cuatro actos.

Se repetirá la obra, con muy buen acuerdo, en la función de la noche.

Es preciosa.

Enrique FONTANILLS.

ESTREÑIMIENTO
AGUA MINERAL
CHESALTA

SHERWIN-WILLIAMS
PINTURAS. BARNICES Y ESMALTES
ACABADO DE CONCRETO

CUANDO un Sr. Arquitecto recomienda el uso de nuestra Pintura lo hace *convencido* de que recomienda lo mejor para proteger las superficies. Millones de edificios en el Mundo entero están acabados con Pinturas Sherwin-Williams. Si desea Ud. algo muy *superior* haga lo que ellos. Nuestras Pinturas cubren mayor superficie y la duración es superior a cualquier otra Pintura.

CUBREN LA TIERRA

THE KELMAH Co.
DISTRIBUIDORES GENERALES
CUBA No. 27 TELS. A-3058 A-9229 HABANA

FONOGRAFOS SE ARREGLAN, SE REGULAN, SE ENGRASAN Y SE DEJAN COMO DE FABRICA EN LA
O'RELLIY 75, CASI ESQ. A AGUACATE
TELF. A-3262. - HABANA
CASA BARRIÉ
c 8344 alt 5d-5

THE LEADER, GALIANO 79 THE LEADER, GALIANO 79 THE LEADER, GALIANO 79 THE LEADER, GALIANO 79

Aprovechen Gangas en:
VESTIDOS de Señoras
MEDIAS
VESTIDOS de NIÑA
ROPA INTERIOR
TRAJES DE BAÑO
AJUSTADORES
CORSETES
CAPAS de SEDA
KIMONAS, etc.

HOY, SABADO
en continuación
de nuestra
GRAN LIQUIDACION
"FIN DE VERANO"
ofrecemos al público todas nuestras mercancías a PRECIOS SIN COMPETENCIA
ESPECIAL: Sombrillas y Paraguas a 77c.

VEAN PRECIOS en:
TRAJES PARA HOMBRES, ESTUDIANTES Y NIÑOS
CAMISAS
CORBATAS
CALCETINES
PANTALONES
ROPA INTERIOR
PAJAMAS
PAÑUELOS
BATAS de BAÑO, etc.

THE LEADER, GALIANO 79 THE LEADER, GALIANO 79 THE LEADER, GALIANO 79 THE LEADER, GALIANO 79

CRONICA CATOLICA

A LAS SEÑORAS Y SEÑORITAS

LAS MODAS Y EL LUJO, ANTE LA LEY CRISTIANA, LA SOCIEDAD Y EL ARTE

I

Modestia y Modas

(Continuación)

La Moral Cristiana y el vestido femenino.—Podría escribirse un interesantísimo capítulo sobre **La Moral cristiana y el vestido femenino**, y este es el pensamiento que voy a esbozar en estas páginas.

No es sólo ley fundamental de la vida cristiana la que nos impone la modestia en el vestido. Esta ley del espíritu cristiano ha sido interpretada de una manera tan amplia, tan detallada, con insistencia tal y con tal aparato de gravedad por la predicación en su sentido más general, que sólo espigando en la historia y en la literatura de los pasados siglos, podríamos formar un tremendo alegato contra los excesos de las modas.

No lo intentaré siquiera, vayan solo unas notas históricas y literarias para que comprendáis cuán grave es el testimonio de los siglos cristianos en pro de la modestia en el vestir.

El Cristianismo ha santificado el vestido. Debía santificarlo, porque la santificación de Cristo es llena. El vestido, hijo del pecado y salvaguardia del pudor, no podía sustraerse al plan general de restauración por Cristo, destructor de todo pecado y autor de toda pureza, carácter distintivo de nuestra Religión.

En la ley antigua el pueblo de Israel se vestía en suma pobreza cuando debía aplacar a Dios. El vestido de saco, el cilicio, el rasgarse las vestiduras eran una señal de la contrición del espíritu y obtener la santificación del alma.

Los penitentes de la antigua Ley, según San Pablo, vivían en las quiebras de las peñas, cubierto el cuerpo con pieles de cabra. Juan, el Bautista, se presenta vestido con una túnica tejida con pelo de camello.

Nuestra Religión, ni tan severa, ni tan ritualista como la religión mosaica, conserva aún y prescribe para ciertos estados de mayor perfección el vestido pobre y de suma modestia. El religioso, el sacerdote, la religiosa llevan, como señal externa de la santidad de vida que profesan, un vestido pobre, obscuro, holgado y sin adornos. Vosotras mismas, por motivos de religión, os vestís de **Escapulario**, renunciando temporalmente a las superfluidades del traje ordinario. Y ¿qué es en su origen, el Santo Escapulario, más que una rehabilitación del vestido al que Dios, por su Iglesia, ha querido vincular gracias extraordinarias de orden espiritual?

Dios me guarde de que interpretéis estas líneas en el sentido de que os hayáis de vestir de penitentes. Pero esta serie de hechos, que podrían multiplicarse, demuestran a lo menos que la suma religión va en la historia acompañada de la suma modestia en el vestir.

Este es el primer hecho que quería poner de relieve al tratar de las relaciones entre la moral cristiana y el vestido femenino. (Concluirá).—Dr. I. Gomá, Canónigo de la Metropolitana de Tarragona.

LA EXCLUSION DEL CATECISMO ES UN GRAVISIMO ERROR PEDAGOGICO

I

El Catecismo es el maestro de la Ciencia y de la vida.—¿Dónde se hallará la verdadera sabiduría destinada a salvar la juventud? ¿Dónde aprenderán los hijos de familia los grandes y sublimes principios que puedan reemplazar ventajosamente los que la filosofía y la política modernas han predicado hasta ahora sin éxito alguno? ¿Dónde estarán las doctrinas salvadoras que en realidad constituyen la base firme y sólida de la felicidad del hombre? ¿Dónde se encontrarán las máximas inconcusas que nos salven de los peligros de que estamos rodeados y nos dirijan por el camino de la vida?

En el Catecismo: sólo en el Catecismo.

¡He aquí el gran libro de la ciencia y de la vida!

Decimos que es el gran libro de la ciencia y de la vida y nos apresuramos a demostralo, señores de la **Sección de Cultura del Centro Gallego**, que habéis suprimido el Catecismo del plan de estudios de vuestras escuelas, cometiendo un gravísimo error pedagógico.

Os prevenimos que somos maestros titular, por la Escuela Normal de Santiago de Compostela, a fin de evitaros el trabajo de que nos digáis: **"zapatero a tus zapatos"**.

Algo entendemos de asuntos pedagógicos.

Vamos, pues, a demostrar que el catecismo es el libro de la ciencia y de la vida.

La verdadera ciencia debe resolver los problemas que se relacionan con Dios; debe descubrirnos, hasta donde sea posible, la esencia y los atributos divinos; debe enseñarnos cual es nuestro origen y nuestro fin; debe decirnos hacia donde nos encaminamos y que conducta hemos de observar para alcanzar la felicidad por la cual suspiramos; debe darnos luz acerca de los otros seres visibles o invisibles que pueblan el mundo, acerca de su existencia, misión e importancia; debe darnos normas invariables para describir el bien y el mal; debe explicarnos algo acerca del tiempo y de la eternidad, de la gracia y la naturaleza, en una palabra, debe comunicarnos algo del tiempo y de la eternidad; de la gracia y la naturaleza; en una palabra, debe comunicarnos un conjunto de conocimientos que guíen nuestros pasos al través del destierro que habitamos y os conduzcan con seguridad al puerto de salvación hacia el cual todos nos dirigimos.

Es así que todo esto nos enseña el catecismo; luego en él tenemos el libro de la verdadera ciencia.

En realidad ¿no es el catecismo, ese pequeño e insignificante libro que tanto desprecia el mundo y que la Iglesia ha conservado siempre con solicitud, el que nos da casi conocimiento perfecto de Dios, de los ángeles, de los hombres y de los seres creados? ¿Qué libro nos habla con mayor claridad y acierto del primer principio, del último fin, de la creación y redención, de la caída y rehabilitación del hombre, de la naturaleza y la gracia, del tiempo y de la eternidad? Iluminado por la divina luz de este libro, un simple niño es capaz de resolver los más difíciles y complicados problemas filosóficos y teológicos.

Hablad con el último discípulo de una escuela católica, que esté regularmente instruído en la doctrina; hacedle todas las preguntas que queráis y jamás lo veréis embarazado. Interrogadle si existe Dios, y os dejará admirados con la sabia contestación que os dé. Preguntadle quién ha creado el mundo, quién lo conserva y gobierna y cuál es el fin de esta creación, conservación y providencia, y os dará cuenta minuciosa de todo. Interrogadle sobre su misma persona, decidle: ¿Quién eres tú? ¿Cuál es la naturaleba de tu alma? ¿De dónde vienes? ¿A dónde vas? ¿Qué camino recorres para volver a tu principio, para llegar a tu fin? ¿Por qué te hallas acá abajo, en lugar de destierro, en un valle de lágrimas? ¿Qué será de tí, después de la muerte? Y el niño os dará respuestas sublimes. El pequeñuelo conocedor del catecismo es un sabio, y discurre mejor que un filósofo del origen del universo, del comienzo de las cosas, del principio del género humano, de sus diferentes estirpes, de los destinos del hombre en esta y en la otra vida, de las relaciones con los propios hermanos, de su imperio sobre las demás criaturas y de mil cosas más.

Y apenas crezca un tanto, y llegue a desarrollar sus facultades, no tendrá inconveniente en disertar sobre derecho natural, derecho político y derecho de gentes, porque todo esto se deriva clara y lógicamente de las sabias enseñanzas catequísticas que la Iglesia le ha impartido.

Pero no es el hombre religioso quien así habla únicamente, son racionalistas, tan famosos como Jouffroy.

Escuchadle:

"Encuéntrase en el Catecismo la solución de todos los grandes problemas que han ocupado lo mismo a la parte pensadora de la humanidad que al vulgo porque afectan al ser de todo hombre, merezca o no de pensador, ignorante o sabio, pobre o rico, desgraciado o feliz; porque todos en una u otra forma, se interrogan así mismo sobre su origen y también sobre su destino. Para esos problemas capitales tiene el Catecismo solución clara y precisa en categóricas afirmaciones bien perceptibles, así con la intención como en el discurso; y la solución que a esos problemas del origen y del destino del hombre el Catecismo da, es tal que la filosofía que no la admite, a lo menos se ve en la necesidad de discutirla. Esa solución aún a los ojos menos atentos, aún a los espíritus más escépticos, aparece tan categórica y racional, que si no les arranca su asentimiento, a lo menos hace que se fijen en ella respetuosos. con la circunstancia de que, si se rechaza la solución que el Catecismo da, el hombre y el mundo quedan envueltos en tinieblas impenetrables para la sola fuerza de la razón. Por eso, ha podido decir, con la historia de la filosofía en la mano, un gran pensador: "Tocante a Dios y al alma, preciso es confesarlo, la filosofía no ha hecho más que desbarrar cuando se ha desviado del Catecismo: y es verdad".

COLEGIO SAN VICENTE DE PAUL

El pasado jueves ha celebrado el Colegio San Vicente de Paul solemnes honras fúnebres por el eterno descanso de su insigne protectora y Presidenta de la Junta de Damas, señora Francisca Grau viuda de del Valle (q. e. p. d.)

Ofició en la Misa el hijo de la finada, P. Antonio López de Santa Anna y Grau, asistido de los Padres Paules Jacinto Hernández y Juan Alonso.

Fungió de Maestro de Ceremonias el alumno de Sagrada Teología del Seminario Conciliar de San Carlos y San Ambrosio de la Habana, señor Arcadio Marinas.

La parte musical fué interpretada por el coro del Colegio, bajo la dirección de su Directora, señorita Aurea Marinas.

Después de la Misa, y ante severo túmulo, se cantó solemne responso.

Asistieron el Superior de la Residencia de la Compañía de Jesús de la Habana, el Superior de los Padres Paules de Reina, el Párroco del Cerro, nuestro estimado compañero en la prensa Padre José Viera, la Junta en pleno de Damas protectoras del Colegio, la Superiora Sor Petra Vega, Hijas de la Caridad del establecimiento benéfico docente, representaciones de otras Comunidades de religiosas, las familiares de la extinta, las alumnas del plantel y numerosos fieles.

Se distribuyeron piadosos recordatorios.

PIA UNION DE SAN ANTONIO DE PADUA

La Pía Unión de San Antonio de Padua del templo de San Francisco, ha celebrado sus cultos mensuales, el martes anterior conforme al siguiente programa:

A las siete y media antes meridiano: Misa de Comunión general, que celebró el Reverendo Padre Fray Buenaventura Salazar, Director de la Pía Unión.

A las nueve antes meridiano ofició en la solemne, el Reverendo Padre Fray Vidal Larraz, asistido de los Padres Serafín Ajuria y Fray Santos Ruiz.

Predicó el Guardián de la Comunidad Seráfica de la Habana, Fray Buenaventura Salazar.

Dirigió la parte musical el Reverendo Padre Fray Juan Leonardo.

Después de la Misa, la venerable imagen de San Antonio fué llevada procesionalmente por las naves del templo.

Asistió gran concurso de fieles.

SECCION ADORADORA NOCTURNA DE LA HABANA

Da comienzo hoy a las ocho de la noche a un solemne Triduo en honor a la Patrona de Cuba, en el templo del Santo Angel.

En la noche del 7 al 8, grandiosa Vigilia.

El Comandante del Ejército Libertador señor José Elías Entralgo, Presidente de la Adoración Nocturna, invita al pueblo cubano a estos cultos en honor a su Patrona.

CULTO CATOLICO PARA HOY

En la Merced, cultos a Nuestra Señora de la Merced.

Novenario a la Patrona de Cuba, en la Caridad y Jesús María y José.

En Regla, a su Patrona Nuestra Señora de la Regla.

El Jubileo Circular en el templo del Santo Cristo.

En los demás templos las Misas rezadas y cantadas de costumbre.

CULTO CATOLICO PARA MAÑANA

En el templo del Santo Cristo, la fiesta del último día del Jubileo Circular.

En San Nicolás de Bari, celebra sus cultos mensuales la Archicofradía del Santísimo Sacramento.

En la Merced y Nuestra Señora del Carmen, celebran los cultos mensuales las respectivas Guardias de Honor del Sacratísimo Corazón de Jesús.

En el Angel, la Comunión mensual Reparadora del Apostolado de la Oración, y Triduo a Nuestra Señora de la Caridad.

En San Francisco, la función mensual de las Marías de los Sagrarios.

En este templo empieza a celebrarse una Misa a las diez y media antes meridiano.

En el templo del Corazón de Jesús, la Comunión mensual de la Congregación de la Anunciata, la cual será aplicada por la Camarera señora Francisca Grau viuda de del Valle (q. e. p. d.)

P. LORENZO GANGOITE, S. J.

Celebra hoy sus días el ilustre sabio Jesuíta Padre Lorenzo Gangoite, Director del Observatorio de Belén desde el año de 1893.

Cumple hoy 80 años.

Llegue hasta el venerable anciano nuestra cordialísima felicitación con nuestros votos por su felicidad temporal y eterna.

UN CATOLICO.

DIA 5 DE SEPTIEMBRE

Este mes está consagrado a San Miguel Arcángel.

Jubileo Circular.— Su Divina Majestad está de manifiesto en la iglesia del Santo Cristo.

Santos Lorenzo Justiniano, confesor; Quincio, Victoriano y Rómulo, mártires; Santa Obdulia, virgen y mártir.

San Victoriano, mártir. Nació en Italia. Deseando la perfección cristiana, repartió sus inmensas riquezas entre los pobres, y se retiró a la soledad.

Tan ejemplar fué su santidad, que Dios le otorgó el don de hacer milagros, así es que habiendo muerto el obispo de Aquila, fué aclamado unánimemente por el pueblo como sucesor suyo. Gobernó la Iglesia con todo el acierto y santidad de un escogido del Señor, sembrando por todas partes la moralidad más santa y augusta.

El emperador Nerva, así que tuvo noticias de la santidad de Victorino, hizo que le prendiesen, siendo atormentado en la vía Salaria, a setenta millas de Roma, en cuyo sitio murió martirizado por confesar a Jesucristo.

Teatros y Artistas..

(Viene de la página ocho)

CONSERVATORIO PLANAS

Programa de la Velada Literario Musical que se celebra esta noche a las nueve, en los salones de la Juventud Asturiana, Paseo de Martí 125, altos.

Primera Parte:

1.—Overtura de la Opera Mignon. Thomas. Señora Benigna Menéndez y Mercedes Menéndez.

2.—Romanza de la Opera Linda. Donizetti. Señorita Mercedes Menéndez.

3.—Cádiz y Granada. Alveniz. Señorita Lolina Cibrian.

4.—Canción. Calles. Señorita Mercedes Menéndez.

5.—Nocturno. Nollet. Señorita Enriqueta Andrés.

6.—El juguete cómico en un acto de A. Oliveros, titulado Los Hombres, con el siguiente reparto: Antonio, A. Valladares; Manuel, A. Fernández; Juanita, Lolina Cibrian.

Segunda Parte:

1.—Dapsodia No. 12. Liszt. Señorita Enriqueta Andrés.

2.—Couplete en Carácter. Señora Carmelina Menéndez.

3.—Pasillo cómico. Hermanos Quintero: El Cuartito de Hora, con este reparto: María Luisa, Lolina Cibrian; Rogelio, A. Valladares.

BARRA DE JABON
COLGATE'S
(Handy Grip)
Preferida por los que saben afeitarse

Inmejorable, muy duradera, facilita el corte de la navaja, haciendo muy abundante jabonadura.

Conocida hace más de cincuenta años, la usan a diario millares de hombres prácticos que gozan afeitándose.

SE CONSUME HASTA LA ROSCA QUE SUJETA LA BARRA

Colgate & Co., Arsenal 2 y 4, Habana.

ANUNCIO DE VADIA

CIRCO SANTOS Y ARTIGAS

El popular Montañés sigue su marcha triunfal por los barrios de la capital. Hoy le toca al Cerro. En Domínguez y Falgueras se levanta la vistosa carpa de Santos y Artigas.

Como el Montañés es un buen general en jefe y no es hombre que se duerma sobre sus victorias y, además, quiere demostrar al público el favor que le hacen al llenar sus taquillas de buenas monedas, ha contratado varios artistas muy notables que unido a su elenco forman un conjunto verdaderamente extraordinario.

En el programa, sin embargo, continúan figurando como estrellas Los Tres Ovares, el soberbio trío español cuyos éxitos se cuentan por funciones. Los Tres Ovares se han captado por sus méritos como artistas y sus simpatías como caballeros, la admiración general del público. Tan pronto saltan alegres y sonrientes a la arena para trabajar en los trapecios, en las perchas, en las anillas, en el alambre o en cualquiera de sus actos, son saludados cariñosamente, y cada truco, cada suerte es terminada en medio de prolongados aplausos.

Otro artista que también es muy querido, es el valiente domador Julián Parodi. Con un valor rayano en temeridad, Julián convierte a Sansón, al fiero y temible león Sansón, en un cordero amaestrado. Igual hace con las demás fieras que hace saltar y bailar a latigazos limpio en la férrea jaula. Es un acto imponente.

Los buenos amigos de los niños, Robertini y su enanito Titi, se desviven por complacer al auditorio. Robertini es un clown elegante y con un repertorio inagotable, y Titi es un artistazo que, con su figura y trajes predispone a la risa. El público los quiere y los mima.

Mañana domingo habrá matinée con regalos para los niños. En la contaduría del Circo hay en estos momentos una porción de cajas conteniendo pitos, abanicos, globos, marugas, y un sin fin de obsequios. Por la noche función de reglamento con un programa lleno de atractivos.

Enfermedades de la Piel

Los que han estado sufriendo durante años de afecciones o irritaciones de la piel, obstinadas y molestas, consiguen alivio casi al instante por medio del uso del Ungüento Cadum. Alivia inmediatamente la picazón y escozor y empieza a cicatrizar la piel inflamada o irritada después de la primera aplicación. Ha demostrado ser un gran alivio para millares de personas que durante largo tiempo han estado sufriendo de eczema, acné (barros), granos, forúnculos, úlceras, erupciones, urticaria, ronchas, almorranas, comezón, sarna, postemillas, escaldadura, sarpullido, costras, así como en heridas, arañazos, cortaduras, lastimaduras, magulladuras,

!! INSUFICIENTE !!

NO se puede negar que la civilizacion trae consigo otros cuidados no previstos por la naturaleza, y á esto es debido que no se consigue los elementos suficientes que estimulan, nutren y fortifican.

El Cordial Cerebrina del Dr. Ulrici

es un TONICO de gran poder reparador, estimula el apetito y digestion, enriquece la sangre; suministrando propias sustancias que dán fuerza, vitalidad y energias al cuerpo, cerebro y nervios.

Exija el fabricado por

THE ULRICI MEDICINE CO., Inc.
New York

Buenos Edificios Merecen Buena Ferretería

CORBIN

CORBIN
El símbolo de estabilidad

DESDE sus comienzos, la norma comercial de la empresa Corbin ha consistido en procurar que su marca de fábrica refleje la estabilidad de los productos que ampara y de los principios observados en sus operaciones comerciales. Este correcto proceder ha logrado satisfacer tanto al público consumidor como al comercio distribuidor.

La marca de fábrica Corbin es una garantía de estabilidad.

Agente para Cuba
JOSE GARCIA
San Rafael 102, Habana.

P. & F. CORBIN
AMERICAN HARDWARE CORPORATION, SUCESORES
Fábricas en New Britain, Conn., E. U. de A.

Almacenes en
NEW YORK
CHICAGO
PHILADELPHIA

Sucursales en el extranjero
SHANGHAI
BOMBAY
BUENOS AIRES

SOCIEDADES ESPAÑOLAS

Una excursión y una función teatral celebrarán los de "Concepción Arenal".—Los proyectos políticos y administrativos del Centro Montañés.—Hoy se celebrará, en el Pabellón "Asturias", de Covadonga, la conferencia organizada por la Sociedad Jovellanos

El baile de hoy en el Centro Andaluz.—La matinée de los del Valle de Oro.—Oigan los de Miranda y Salcedo.—La excursión de la Artística Gallega.—La Cívica de Muros Negreira. La Sociedad de Castrillón

EN EL CENTRAL DELICIAS HA CONSTITUIDO UNA NUEVA DELEGACION LA ASOCIACION DE DEPENDIENTES

NUEVA DELEGACION

Se constituyó una nueva Delegación de la benemérita Asociación de Dependientes, en el gran central "Delicias", radicado en la jurisdicción de Puerto Padre, en la provincia de Oriente. Dicha Delegación es el producto de la labor incansable de un antiguo asociado de la progresista institución, y bajo los auspicios de un entusiasmo y una activa y perseverante propaganda de tan batallador asociado, el señor Emiliano Alvarez, es que se ha establecido esa nueva Delegación, nacida, por decirlo así, con la fuerza y el vigor que le prestan 200 asociados inscritos a conciencia de que su obra inicial ha de responder en breve plazo a un aumento progresivo de nuevos elementos con que elevar la cifra de los asociados hasta el número de 400, no sólo en el central Delicias, sino con el concurso que le ha proporcionado ya otro entusiasta del central Chaparra, el señor Raúl Salvador, que viene laborando con el señor Emiliano Alvarez en tan laudable propósito.

Mucha parte de éxito en la organización de la referida Delegación ha tenido nuestro amigo el señor Lorenzo Mijares, presidente activo y batallador de la sección de Propaganda de la Asociación, no siendo menor el concurso prestado por el delegado señor Herminio Navarro para dar cima a ese propósito, pues entre ambos desde esta capital han llevado sus estímulos y poderosos alientos a los que allá en la región oriental se agitaban para coronar la obra emprendida.

A constituir la Delegación fué enviado el delegado señor Herminio Navarro, el que al llegar al expresado central fué recibido por una nutrida comisión presidida por el señor Emiliano Alvarez.

La constitución tuvo efecto en el espléndido local del club Delicias, establecido dentro del gran central de este nombre, y en medio de un numeroso núcleo de asociados, citados al efecto para la celebración del acto, el señor Navarro ocupa provisionalmente la presidencia, y en nombre del señor presidente de la Asociación y en nombre también del presidente de la sección de Propaganda señor Lorenzo Mijares, dirige a los señores presentes en la junta, un saludo saturado de nobles y estimulantes conceptos, extendiéndose después en elevadas ideas sobre la significación del acto que se celebraba, haciendo resaltar en cálidas expresiones la trascendencia del esfuerzo realizado por el señor Emiliano Alvarez y sus dignos compañeros, al organizar la Delegación. Seguidamente el señor Navarro hace la historia de los progresos de la Asociación, y refiere cómo la actual junta directiva y en particular el señor Avelino González, presidente de la institución, vienen impulsando la obra de extensión de los propios progresos, elevando el número de los pabellones en la casa de salud, y ensanchando el edificio social, sin gravámenes para el tesoro de la Asociación.

Hablaron después que el señor Navarro los señores Agustín Rius y el señor Guillermo L. Morales, aplaudiendo las manifestaciones hechas por el señor Navarro, y ofreciendo su concurso para continuar laborando en bien del aumento de asociados de la Delegación.

Para regir los destinos de la Delegación se eligió la siguiente directiva: Presidente, el señor Emiliano Alvarez; vicepresidente el señor Guillermo L. Morales; secretario el señor Emiliano Espinosa; vicesecretario el señor A. Sánchez, y vocales los señores Florencio Milián Milera, Juan Medina, Froilán Bollester, Raúl Salvador, Agustín Simón, José A. Altuna, Nicolás Mehedano, Herminio Núñez, Manuel O'Reilly, Agustín Rius Aje, Agusttín Rius Vidal y Miguel Angel Rodríguez, habiéndose nombrado para médico de la Delegación al doctor Leandro Cejas Piedra y para recaudador afianzado al señor Manuel Alvarez Cortiñas, habiendo sido proclamada la anterior directiva entre atronadores aplausos.

A continuación de haber sido proclamada la directiva, el señor Navarro les da posesión a los elegidos, y el señor Emiliano Alvarez, presidente de la Delegación, da las gracias al delegado señor Navarro por su actuación en aquel acto, así como a los señores de la asamblea por el concurso que le habían prestado para dejar establecida la delegación, dándose por terminada la junta entre aclamaciones y vítores para la Asociación de Dependientes.

Merecen plácemes todos los que contribuyeron a este nuevo y rotundo éxito de la Asociación.

LA SOCIEDAD DE CASTRILLON

Ha celebrado Junta de Directiva Extraordinaria esta Sociedad. El principal asunto a tratar, lo constituía la presentación del informe de gastos, para la próxima fiesta, presentado por la comisión organizadora, compuesta de los Sres.: José Rodríguez, José Galán Alonso y Julio Arias. Dicha comisión tiene concedido un Voto de Confianza, por parte de la Mesa Ejecutiva, pero ha querido trabajar con la sanción superior del Cuerpo Directivo.

La fiesta promete ser un gran éxito social.

CLUB GRADENSE

Celebrará Junta General el día 4 en el Centro Gallego, a las ocho de la noche con la siguiente orden del día: Renuncia del secretario y asuntos generales.

JUVENTUD GALLEGA

El presidente de esta Sociedad convocó a la Junta Directiva para el día 5 del corriente, a las 8 p. m. en el local social, para discutir los asuntos reglamentarios.

FOMENT CATALA

Para el domingo 13 del corriente, ha sido fijada la fecha de la Magna Velada, que se celebrará en los amplios salones sociales, situados en Malecón 3.

La Comisión organizadora trabaja activamente para que esa fiesta sea un acontecimiento social.

Existe gran entusiasmo para asistir a la mencionada velada.

El programa ha sido cuidadosamente combinado, en el cual figuran conocidos artistas, que en muchas ocasiones hemos tenido el honor de aplaudir, entre ellos el célebre y popular primer actor señor José Costa.

Oportunamente publicaremos dicho programa.

HIJOS DE CABRANES

Esta sociedad celebrará Junta Directiva el día 7 a las 8 y media en los salones del Centro Gallego, Prado y San José con la siguiente orden del día: Actas anteriores, Balance, Correspondencia y asuntos generales.

PETICION DE MANO

Para el señor Estanislao Díaz Rodríguez, Agente exclusivo en la provincia de la Habana de los productos Dayton-Detroit, ha sido pedida la mano de la señorita María Gámez, encantadora y virtuosa damita de nuestra capital.

La petición ha sido formulada solemnemente ante el tío y padrino de la bella elegida, señor Manuel Suárez, antiguo y prestigioso comerciante de esta ciudad, hace años retirado de los negocios, por nuestro estimado amigo señor Salvador Díaz Rodríguez, Presidente de la Sociedad "Naturales del Concejo de Boal" y hermano del afortunado, que después de ambular varios años fuera de las redes de Cupido a través de España y Estados Unidos, vino a rendir su pabellón gloriosamente, ante los ojos de una beldad cubana.

El matrimonio se efectuará en breve, y nosotros hacemos votos por la eterna felicidad de María y Estanislao.

AGRUPACION ARTISTICA GALLEGA

Ya está todo ultimado para la excursión que para mañana domingo tienen señalada los elementos de la Artística Gallega.

En el vecino pueblo esperan a los excursionistas comisiones de distintos organismos de aquella localidad.

A las 11 y media a. m. deberán estar los expedicionarios en el local social de la Artística, toda vez que a las dos en punto dará comienzo un interesante match de foot-ball entre los equipos formidables Almendares Park y Güines Foot ball Club y cuyo festival se celebra precisamente en honor de los elementos artísticos de la Agrupación habanera.

— —

Ha sido designado director de la Filarmonía el competente profesor de mandolina Sr. Gonzalo Villaros. Con tal motivo son muchos los asociados de la Agrupación que se disponen a ingresar en esa sección que debutará probablemente el día de la inauguración del edificio social. Aquellos elementos que deseen ingresar en la rondalla pueden solicitarlo todas las noches de 8 a 10 p. m., en la inteligencia de que, aúnque no hayan tocado nunca, pueden hacerlo, ya que además de los ensayos, hay días de clase gratuita para asociados. Los aficionados a la música de cuerda, tienen ahora una buena oportunidad de dar satisfacción cumplida a su vocación. De la dirección del Sr. Villaraós, espera la colectividad muchos triunfos.

Y, en perspectiva "La Casa de la Troya" por todos los elementos de la Artística. Fecha señalada para ese magno acontecimiento, el 11 de octubre.

UNION MIRANDA Y SALCEDO

En la Junta que se celebró el día 13 del corriente mes, se acordó el celebrar una jira (almuerzo y matinée bailable) gratis para los socios, en los Jardines de los Manantiales de las Aguas de San Francisco; el almuerzo será a las 12 en punto, para lo cual se encarece puntualidad.

Todo asociado tiene derecho a asistir al almuerzo llevando de inscrito el tiempo reglamentario. Será necesario la presentación del recibo del mes de septiembre, y podrá llevar como compañía a una dama, para cuyo efecto es indispensable que llene la boleta y la devuelva a Tesorería antes del día 3 de septiembre.

Si la boleta no es debidamente llenada no indicando que va acompañado de una dama, se considerará que va solo y no tendrá derecho a más cubierto que el suyo propio, caso de no poder asistir agradeceremos lo comuniquen para evitar gastos inútiles a la Sociedad.

CENTRO ANDALUZ

El baile de este Centro se celebrará hoy sábado día 5 del actual, en los salones de su Casa Social.

SOCIEDAD JOVELLANOS

Existe tal entusiasmo por escuchar la palabra elocuente y autorizada del Dr. Montoro sobre el famoso descubridor de la circulación de la sangre, que los amplios salones del pobellón "Asturias" de la Quinta Covadonga nos parecen pequeños para dar cabida al número considerable de personas interesadas.

Con tal motivo se han dispuesto enormes atractivos para este gran acto cultural.

La simpática y encantadora señorita Emma Piñeiro, que tantos laureles se ha ceñido en el exquisito y difícil arte de la recitación, nos deleitará con la cadencia de su voz y la maravilla de sus gestos.

Se exhibirá una película de vistas asturianas y una soberbia producción española.

La presentación del conferencista estará a cargo del señor Genaro Pedroarias, presidente del Centro Asturiano.

Con una película confeccionada exprofeso, donde se podrán observar plásticamente los momentos más interesantes de la vida del glorioso Miguel Servet, será ilustrada la conferencia.

Para este acto, y por este medio, quedan invitados todos los médicos y elementos científicos de la Habana que no hayan recibido invitación.

Los socios pueden asistir con sólo presentar el recibo correspondiente de la cuota mensual.

CONCEPCION ARENAL

Ayer noche tomó posesión la Sección de Recreo de esta simpática Sociedad, quedando constituída en la siguiente forma:

Sr. Manuel Tato y Cáo, Presidente; Srta. Angelina López, Vicepresidente; Sr. José Gómez y Sánchez, Secretario; Sr. José Fojo y Cora, Vicesecretario.

Vocales: Srtas. Mary Zanoguera, Josefina y Blanca Rosa Menéndez, Luz Suárez, Avelina Bouza, Rosario Sabal, Sres.: Victoriano Suárez, Orlando Sánchez, Armando Vila, Guillermo Ruiz y Páez, y Jesús Piñeiro.

Entre los importantes acuerdos tomados figura la celebración de una excursión a los magníficos manantiales de "La Cotorra", el primer domingo de octubre.

SOCIEDAD CIVICA MUROS NEGREIRA

Bajo la presidencia del Sr. Negreira, celebró sesión la nueva Junta de Gobierno. A instancia y por indicación del Sr. Presidente, procedióse a nombrar las Comisiones calificadas de urgentes considerándose las que han de recabar del Sr. Cónsul de España en esta, determinados privilegios para la Sociedad. La forman, el Presidente Sr. Negreira, el primer Vice Sr. Santiago Suárez, el Tesorero Sr. Jacinto Rodríguez y el Secretario General. Nombróse también para la organización de la Sección de Propaganda, a los Sres. Santiago Suárez, Juan Riveiro y Romualdo Negreira personas las más capacitadas y que por su reconocida e incansable laboriosidad han de producir satisfactorios resultados hacia la Sociedad. Dióse lectura a una moción del Sr. Santiago Suárez que con muy elevado espíritu cívico revela un estudio profundo de las necesidades sociales a la vez que el amor grande puesto en su obra.

Se indicaron e interesaron algunas saludables mejoras que han de llevarse a cabo dentro del presente gobierno social, que han de culminar en esplendentes beneficios e incalculables progresos sociales.

La Junta en pleno hizo muy suya la moción del Sr. Suárez, la que será presentada en la próxima junta general para su total aprobación y ejecución procedente.

Tal fué la primera Junta Directiva del nuevo ejercicio social. De su Presidente y de los que con él se proponen laborar, espera la Cívica una era de prosperidades. Diremos pues, "Así se hace Patria".

EL VALLE DE ORO

En los hermosos salones de la terraza del Carmelo en el Vedado, celebrará la Sociedad El Valle de Oro, una gran matinée bailable el día 13 de septiembre, domingo, a las dos de la tarde.

Amenizará la fiesta la renombrada orquesta de Pablito Valenzuela, la que ejecutará preciosas piezas de actualidad.

Muchas son ya las personas que han mandado separar su entrada para este acto que ha de resultar del agrado de todos los que a él concurran.

En el Centro Gallego, en Galiano 87, en Monte 317, se pueden conseguir entradas para esta fiesta.

CENTRO MONTAÑES

Si fuéramos a describir uno por uno, todos los bellos proyectos que contiene el programa político-administrativo confeccionado pro mejoramiento de la casa montañesa, y de los fines que persigue la entidad representativa Centro Montañés, tendríamos una tarea, que apesar de ser larga, con gusto lo haríamos por tratarse de una Colectividad cuyo historial nos seduce, y además porque nuestra misión lleva esos derroteros.

La opinión montañesa en lo que al programa político administrativo se refiere apoya sin titubeos su contenido, y como quiera que la paternidad de dicho programa corresponde a uno de los componentes de dicha Directiva, sería tristísimo abandonar su realización para que otros, más desconocedores copiaran sus bellezas.

Es necesario sí, que el programa del Centro comience su vida, toda la idealidad y cuanta atracción contiene puede ir realizándose detenidamente, con calma, pero por lo pronto sostenerlo al impulso de sus sentimientos.

El Capítulo BOLSA DEL TRABAJO que con tantas simpatías fué acojido por los asociados cuando supieron que su realización dependía de un poco de esfuerzo colectivo y de la propia Directiva, debiera haberse comenzado ya, y no esperar a que otros se aprovechen de dicho programa y hagan uso de él en oportunidades que no son muy propicias a los intereses de la numerosa Colonia Montañesa.

mos todo lo que podamos a aquellos que insten a la directiva a la pronta consumación del programa que en amor al Centro ha sabido escribir y colocar a la altura de la situación económica, uno de sus jóvenes directivos, que ojalá siga luchando por mucho tiempo dentro del Centro Montañés.

Si a todos ha gustado el mencionado programa político administrativo, y por ahora es imposible realizarlo de un todo, no importa, dentro de él existen recomendaciones y capítulos tan interesantes y beneficiosos para el Centro que de su realización estamos seguros dependería la doble propaganda que se ha propuesto rendir la Sección de Propaganda.

La Sección de Prensa que nos comunica esta información aplaudo sinceramente dicho programa y hará una petición a la Directiva para que en lo que sea posible se realice. Es verdaderamente una cuestión de honor. A quien le agradaría que dicho programa, actividad y vida para el Centro Montañés, fuera realizándose poco a poco fuera de la esfera social del mismo Centruco?...

CLUB COSMOPOLITA

He aquí el magestuoso programa de la gran velada artístico literaria organizada por la Sección de Recreo y Adorno y las profesoras del Plantel "Cosme Blanco Herrera", con motivo de la Repartición de premios a los alumnos del mencionado plantel; acto que se celebrará hoy, a las 8 p. m., en punto.

Primera Parte

1o.—Himno Nacional, por la orquesta.

2.—Plabras de apertura, por el señor Presidente.

3.—Entrega de los premios a los alumnos del Plantel.

4.—(Poesía) **Voy a la Escuela**, por la alumna Vicentica Yebra.

5.—(Poesía) **La Muñeca**, por la alumna María Eladia Sobrino.

6.—Capricho dramático de Maximiliano M. Monje: **El Nietecito.**

Reparto: Rafael, niña Rosita Mayolas; Luis, niño Pepín Sánchez; Fernando, Raul A. García; Gil, Antonio Redero; Juan, Héctor Socorro; Fabián, Gonzalito Sánchez.

Los niños serán obsequiados por la Comisión de Fiesta.

Segunda Parte

1o.—Sinfonía.

2o.—La humorada en un acto y prosa de los hermanos Quintero, titulada:

El Nuevo Servidor.

Reparto: Márgara, señora Soledad Monte de Muñoz; Inés, señorita Martina García; Pitito, señor José Muñoz; El Fumista, señor José Sánchez; Un chico, niño Gonzalo Sánchez.

3o.—El juguete cómico en un acto y en prosa, de los hermanos Quintero, titulado: **La Media Naranja.**

Reparto: Doña Cándida, señora Benigna Vicente de Sánchez; Julia, señorita Martina García; Don Frutos, señor José Sánchez; Apeles, señor Rafael Yáñez; Agapito, señor Antonio Sánchez; Don Pompeyo, señor José Muñozü; Un criado, señor Vicente Rodero.

NOTA: A la Comisión de Puerta le será presentado el recibo social o la invitación, sin cuyo requisito no podrá pasar al local.

El día 15 de Septiembre empieza el Curso Escolar 1925 al 1926. No demore su matrícula.

Concepción Arenal

En días pasados celebró sesión extraordianaria con la asistencia de la casi totalidad de los vocales, la Junta de Gobierno de la muy culta y prestigiosa Sociedad Estudiantil "Concepción Arenal" bajo la presidencia del señor Secundino López y actuando de Secretario, el Secretario General.

A las 8 y media p. m., dió comienzo la Junta, manifestando el señor Presidente al abrir la sesión, qué como todos sabrían por medio de la citación, el objeto de la reunión era nombrar los cuatro señores vocales que han de presidir las distintas Secciones, por espacio de un año. Al terminar el señor Presidente, pidió la palabra el señor José Vilariño; y al serle concedida propuso para ocupar la Presidencia de la Sección de Cultura, al señor Dimas Vecino, y poniendo de manifiesto a la Junta, que el proponía al señor Dimas Vecino para Presidente de la Sección de Cultura, por ver en él, el hombre conocedor de todo lo relacionado con dicha Sección, y que por su entusiasmo demostrado plenamente en diversas ocasiones, habría de llevarla al triunfo.

La proposición del señor Vilariño fué acogida con aplausos.

A continuación el señor Jesús Villadóniga, propuso para Presidente de la Sección de Propaganda, al señor Albino Matalobos, siendo aprobada por unanimidad. Igualmente fué aprobado sin discusión el nombramiento de Manuel Tato Cao (A propuesta del señor Francisco A. Gómez, Contador) para Presidente de la Sección de Recreo, así como también fué acogida con demostraciones de agrado, la indicación del señor Manuel Tato Cao, proponiendo para Presidente de la Sección de Sport, al señor José Vilariño Rosa.

Aprobados los nombramientos de dichos señores, serán presididas las cuatro Secciones por los siguientes:

Cultura: señor Dimas Vecino.

Recreo: señor Manuel Tato Cao.

Propaganda: Señor Albino Matalobos.

Sport: Señor José Vilariño.

Felicitando nosotros calurosamente a la Directiva, de la tan simpática Sociedad, por haber escogido con tan buen tacto los que han de presidir por espacio de un año las distintas secciones, así como también felicitamos a los nombrados.

Acto seguido y haciendo una demostración plausible de las actividades que piensa desplegar en la Presidencia de la Sección de Recreo el señor M. Tato Cao, propuso la celebración de una gran excursión el día 4 de octubre a un lugar apropiado, y para la organización de la cual pidió a la Junta un voto de confianza para la Sección que él preside. Siendo aprobada la excursión y el voto de confianza solicitado, podemos asegurar que será una excursión llena de sorpresas, pues el señor Tato Cao, tiene la idea de presentar algo nuevo a los asociados.

A continuación el señor José Vilariño, propuso a la Junta la organización de una gran fiesta teatral, a beneficio de los fondos sociales. Siendo aprobado dicho festival por unanimidad y nombrada una comisión organizadora integrada por las señoritas y señores siguientes: Carmen SSotelo; Isabel López; Nena Senra; María Teresa López; Dimas Vecino; Manuel Tato Cao, Abbino Matalobos; José Vilariño; M. Fojo Cora y el doctor Manuel García Avila.

A cuya comisión le auguramos un grandioso triunfo, en la organización de este magno festival, pues nos consta que son de buena madera los señores comisionados. Nuestra felicitación por tan acertados acuerdos.

Tarde alegre y animada.

Como las tardes de todos los domingos, en el hermoso Campo de Deportes, que la Sociedad Estudiantil "Concepción Arenal" posee en la Víbora.

A las 2 y media p. m., comenzaron como de costumbre los juegos de Tennis, jugándose muy interesantes y reñidos "sets" entre iso jugadores de la Sociedad.

En la Glorieta y presenciando los partidos, había un numeroso público, de entre el cual se destacaba un ramillete de flores escogido entre lo más floridos vergeles, formado por bellas y simpáticas asociadas, pudiendo nosotros tomar al azar de entre el mismo algunos nombres; señorita Ayala; Victoria Castiñeiras; Noemí Bustamante; Orlecla Quintero; Eslivia Pedraza; Carlota Setren, la graciosísima y bella señorita Lulú Martínez; Fefita García, Clara y Cuquita Fernández, Isabel López; Nena Senra; Asunción Butrón, y otras muchas, cuyos nombres lamentamos no recordar.

Felicitamos a la Directiva de dicha SSociedad, por los triunfos que viene conquistando en su Campo de Deportes.

Centro Asturiano de la Habana

SECCION DE PROPAGANDA

Autorizada esta Sección por la Junta Directiva para cubrir la plaza de Recaudador de la 9a. Zona, vacante por renuncia del que la venía desempeñando, y la de Cobrador de Atrasos, acordada por la Junta Directiva en sesión ordinaria del mes de Julio último, se hace saber por este medio a los socios que deseen aspirar a ocuparlas, que pueden presentar solicitudes hasta el día 15 del actual, en la Secretaría General, en horas de Oficina, de acuerdo con los requisitos acordados por la Sección de Propaganda, que le serán dados a conocer en la Secretaría.

Habana, 5 de Septiembre de 1925.

LUCIO FUENTES

Secretario de la S. de Propaganda.

8409 1d-5

AYER LLEGARON VARIOS REPRESENTANTES DE LAS VILLAS PARA ASISTIR A LA REUNION DE ADHESION AL SEÑOR PRESIDENTE

Con el objeto de fundar en Placetas una congregación de Hermanas del Apostolado de la Oración y un colegio fueron a dicho lugar ayer ocho religiosas y el párroco

MOVIMIENTOS DE VIAJEROS Y OTRAS NOTICIAS

Religiosas del Apostolado, a Placetas

A Placetas, para fundar en aquella villa una Congregación de Hermanas del Apostolado de la Oración y un colegio, fueron ocho religiosas y el párraco de aquel lugar Padre Francisco Mariano Amestoy.

El hacendado Mendoza

De "Cunagua", llegó el señor Antonio G. Mendoza, administrador de ese central y del "Jaronú".

Tren a Santiago de Cuba

Salieron por este tren a Cárdenas: el señor Felipe R. Díaz, sus hermanas Mercedes y Celia; el pagador de los F. C. Unidos Enrique Guardado; los señores Cesar Martínez y doctor Julio Rodríguez Céspedes. A Varadero: los señores Enrique Antiga; doctor David Suero; doctor Octavio Casanova; la dama Ana Serra. A Camagüey: los señores Pompeyo Riera; el colono Carlos Hevia; Antonio Bofarreri; Raúl y Adolfo Núñez. Perico: señores Rodolfo Alfonso; doctor Rodríguez Leeches. Santiag de Cuba: el representante a la Cámara Juan Cabrera que va a asistir a la reunión de los colonos de aquella provincia, le acompaña su esposa; el señor José Llorens. Sagua la Grande: la señorita Lolin Huidobro. Aguada de Pasajeros: J. E. Ortega. Santa Clara: los señores Arturo Toro; Roque Garguera; Juan B. Morales y señora; señorita Amada González; la señora de Marquez; el capitán del E. N. Villa; la señorita Carmen Fernández. Central "Washington": el joven J. R. Villalón, al que despidieron su señor padre el senador J. R. Villalón y sus hermanas. Jovellanos: el señor Angel Ortega; el señor Luis Andrade que va muy delicado de salud y al que acompañaban familiares y fué despedido por amigos y familiares estando atento de cuanto podía necesitar en eltren, el inspector del Tráfico de los F. C. Unidos señor Cesar Augusti; Salvador Reitor. Matanzas: señor Armando O. Redding. Martí: el teniente del E. N. Diaz Padrón. Guantánamo: las señoritas Teresa y Mercedes Cubría. Manzanillo: la señorita Edvigis Arizó. Jaruco: el doctor Martínez Verdugo. A Ciego de Avila: Enrique Pluma. Placetas: el señor Eligio Torres.

El doctor Viriato Gutiérrez

Ayer tarde fué a Varadero, el doctor Viriato Gutiérrez, Secretario de la Presidencia.

El Superintendente del Distrito de Artemisa

El señor Francisco M. Sosvilla, Superintendente del Distrito de Artemisa de los F. C. Unidos, tué a Matanzas, acompañado de sus familiares ayer tarde.

Tren de Colón

Por este tren llegaron de Limonar: la señorita Nena Aldoya. Matanzas: Elier Roqueta. Empalme: la señorita Dulce María Bello y su hermano Ernesto. Aguacate: el doctor Enrique Santiuste. Cárdenas: el señor Martín Luis y familia.

Un cadáver a Sagua

Fué traslado ayer a Sagua la Grande donde sus familiares tienen su panteón el cadáver del señor Santiago Josendo. Familiares y amigos acudieron a la Estación acompañando el cadáver y con él siguieron a Sagua familiares allegados.

El Coronel Galdós

A Camagüey, en el coche-salón "Yariguá", agregado al tren Central "Expreso Limitado" fué a Camagüey el coronel Domingo A. Galdós, vicepresidente de la Consolidación Ferrocarrilera de Cuba.

Tren "Expreso Limitado"

Llegaron por este tren de "Chaparra": el señor Antonio Cabrera. Del central "Violeta": el doctor Eduardo Enriquez y Mr. Steverson, Administrador de esa finca azucarera y el doctor Soto. De Santiago de Cuba: el señor Francisco Vidal; la señora viuda de Campiño y sus hijos; los señores Rafael Huart, Abelardo Hernández; el doctor Gustavo; el doctor Gustavo Cuten; el señor Rafael Maso y familia; el representante a la Cámara Bravo Acosta; el ingeniero Bruscantinni. Camagüey: el señor Francisco Arteaga; el señor Francisco Arteaga; Manolo Revilla, Jr.; Francisco Luaces. Jatibonico: el doctor Manolo Rabassa. Cárdenas: el señor Manuel Giménez Rojo y Saladrigas. Santa Clara: los doctores Manuel Angulo; Salvador García Ramos, Secretario de aquella Junta Provincial Electoral. También de Camagüey: el representante a la Cámara Enrique Recio Agüero y familia. Central Vertientes: el doctor Modesto A. Mañas y señora. De Cunagua: Petter Morales; Marcos Peláez y Félix Vázquez Rojo.

Tren a Caibarién

Por este tren fueron a Sagua la Grande: la señorita Ortelia Romañach. Colón: P. Ramos Quirós; Laureano González. San Fernando de Camarones: Roberto Hernández Hermo. Manacas: los señores Antonio Valdesuso y Lucas Niebla. Cárdenas: el señor Rafael G. Mendoza; el representante a la Cámara Octavio Verdeja. Matanzas: C. N. Villaverde y José García Macdonal; los señores José Valladares; Faustino Avella. Caibarién: Luis Pérez Vázquez. Martí: el doctor Marcos Tulio Regojo y señora. A la Colonia "La Rosa", en Colón: Jocelyn Pelayo. Coliseo: doctor José Guerra López. Jovellanos: Paulino Solé. San Miguel de los Baños: la señora viuda de Almagro; la señorita Margarita López Gobel.

Tren a Jagüey Grande

Por este tren fueron a Güines: los señores Arcadio y Leonel Dubrocá. Güira de Melena: señorita Esther Capote. Guara: J. M. Pendas. Unión de Reyes: Enrique G. Quevedo; Vicente F. Domínguez.

Tren de Pinar del Río

Por este tren llegaron de los Palacios: las señoritas Nena, Fany y Marieta Dorta. San Diego de los Baños: el señor Victoriano González, compañero en la prensa; José C. Sierra y familia; doctor Córdova y familiares. Herradura: Doroteo Acosta y familia. Pinar del Río: Manuel Diez. Candelaria: Porfirio de Castro.

Tren a Colón

Por este tren fueron a Matanzas: el sargento de la Policía de los F. C. Pérez; Juan González; el doctor Santiago Felitú; Miguel Snard; el presidente de aquel Consejo Provincial Israel Pérez; el doctor Miguel Caballero. Jaruco: el doctor Cesar Ventosa y señora. Colón: la señora Juana María Rodríguez de Padrón; el señor Pedro García; el representante a la Cámara Antonio de Armas. Jovellanos: señor Rufino Pardo. Central "Carmen": Francisco Díaz. Varadero: señor Luis Comas; doctor Rafael Sánchez Hernández.

Tren de Santiago de Cuba

Este tren llegó a la hora traído por el maquinista Pedro Pablo Rodríguez y el conductor Alfonso Marquez y por él vinieron del Central "Zorrilla": el doctor Ignacio Marquez. Guantánamo: los señores Francisco Palomares y Martín Gurri; la señorita Teresita Dupón. Varadero: la señora de Duyos y sus hijos; el capitán del E. N. Montero y familia; la señora viuda de Dobois y familia. Santiago de Cuba: la señorita Estrella Cuevas. Camajuaní: el señor Federico Falcón; la señorita Justa Falcón. Camagüey: el coronel Antonio Luaces y familia; el señor Alfredo Gómez y señora. Cinefuegos: la señora María Cruz de González y un niño. Bayamo: el doctor Julián J. Zárraga. Santa Clara: señorita Hortensia Machado; el coronel Camejo Pallan; el señor Francisco González Tellez; Mr. Robinson. Colón: José Piélago. Sagua la Grande: el señor Juan Giro y señora. Máximo Gómez: el señor Alfredo Palenzuela. Jovellanos: Paulino Solé; Juan Dofau; doctor Adriano Recio y familia. Isabela de Sagua: el ferrocarrilero e inspector de Tracción de los F. C. Unidos: Manuel Nodar. Manacas: el doctor Meñdive. Matanzas: doctor José Macías; Cirilo Villaverde y Casanova; el inspector del Departamento Comercial Eugenio Sobredo y Pintueles. Guayos: el coronel Gavino Gálvez. Palma Soriano: el señor Serrano Zayas.

El doctor Sarracén

El doctor Augusto Sarracén, regresó de Colón, donde se encontraba en asuntos profesionales.

A la reunión de hoy en Palacio

Ayer tarde llegaron los representantes villareños Emilio Sampedro; Manuel Alfonso; los alcaldes de Trinidad señor Carlos Pérez, de Trinidad señor Carlos Pérez; de Lajas, Andrés Pino; deCorralillo, Ridesindo Güira. De Santa Clara también llegó el señor Alfredo Barrero y de Lajas el señor Isidoro Gutiérrez; los cuales asistirán hoy a la reunión que para demostrar su adhesión al Jefe del Estado han organizado los representantes Campos, Alfonso, Sampedro y Arvera.

Al Superintendente de Havana Terminal

El señor Rafael Fernández Superintendente de Havana Terminal no ha visto, de seguro, ninguna noche, las molestias que sufre el pasaje que toma el tre "Expreso Limitado", que sale de la carrilera tres, con el andamio que los pintores que trabajan de día, dejan de noche en el andén comprendido entre als carrileras 3 y 4. Bien está que de día, esté ese parapeto feísimo en el andén, los pintores están trabajando, pero de noche, no nos explicamos por qué al terminar el trabajo, no se quita y se deja libre el andén para comodidad del pasaje.

Tren a Pinar del Río

Fueron por est etren a Isla de Pinos: doctor Díaz de Castro; Serafín Fernández; Pedro de la Fuente y familia; señora Matilde Alcalá viuda de Sánchez Figueras; Félix Rodríguez; R. J. Planiol. A Pinar del Río: los señores José González y José Cabrera. Consolación del Sur: el señor Alberto Sainz.

Viva usted sin canas

USANDO A DIARIO ACEITE KABUL

No debe usted teñir sus canas, el teñido es defectuoso, sucio a veces peligroso. Lo mejor es renovar el cabello, vigorizarlo, sanarlo, usando Aceite Kabul grasa de tocador que se unta con las manos, no las mancha y devuelve al cabello encanecido su bello color negro intenso, natural, su brillo, su flexibilidad y su negrura.

Aceite Kabul rejuvenece a los hombres, poniendo en sus cabellos el negro intenso que es propio de la juventud, no importa los años que se tengan. Se vende en sederías y boticas.

Cuando las canas quieren pregonar la edad, silénciela usted haciendo que su cabello ennegrezca. Vigorícelo. Fortalézcalo, hágalo joven, bueno y sano. Aceite Kabul es de efectos maravillosos, por eso lo prefieren los que saben su secreto. No mancha, no pinta, no es pintura. Es un renovador del cabello y de su negro color, intenso y natural.

1d 5

SUSCRIBASE AL "DIARIO DE LA MARINA

CENTRO GALLEGO

SECCION DE INMIGRACION

AVISO IMPORTANTE

La persona que tenga necesidad de gestionar ante el Departamento de Inmigración de la República, la salida de a bordo o de Triscornia, de algún familiar o amigo, debe prescindir de agentes extraños, acudiendo personalmente o dirigiéndose al Delegado de este Centro, San Pedro No. 6, altos, quien se encargará de realizar todas las gestiones GRATUITAMENTE, dando cuantos informes se deseeen conocer.

JOSE L. VILLAMIL.
Presidente.

C 8359 alt. 2 d 3

INSTITUTO DE DIVULGACION COMERCIAL E INDUSTRIAL DE CUBA

Cháchara

DEL DICHO AL HECHO...— Leyendo hoy a Villar Ponte, recordaba yo, redactor, que del dicho al hecho hay un gran trecho... Una tertulia de imprudentes había tratado de indisponer al Director del DIARIO con Galicia; y cuando el hombre llegó a La Coruña, por poco se lo comen a homenajes... ¡Ni con Pinturas Polar "Sun Proof"—que para todo brochazo exterior, son las que más resisten los rayos solares y la ventisca—se podría hacer una pintura más indeleble y vistosa de los agasajos que los hidalgos suevos rindieron a Pepín!... Te recomiendo el artículo de Villar, maestro de la pincelada y perito probado en el manejo de las Pinturas mate, "Clementhide" (mate, quiere decir sin brillo, y se aplica a fachadas que aspiran a dar nota de elegancia). Ese trabajo es un sereno resumen del hondo cariño con que se estima en Galicia la labor del periódico que puso de moda el españolismo en nuestra República, redactor.

—No me lo recomiende, que yo fuí de los primeros en saborearlo detenidamente. Por cierto que he visto en él un detalle elocuente: aquel elogio del Automóvil "Cadillac" del Director, que, pintado recientemente con las Pinturas "Teolin"—importadas y expendidas por Stork y Ca., en Compostela 60—, dió a los paisanos de Curros la impresión de que Pepín no necesita halagar a políticos ni a "directivos" para vivir como nació: a lo grande.

—Los verdaderos gallegos no se nutren de hojarasca. Yo he tenido oportunidad de observarlos en su propia salsa, allá en su bellísima tierra, y te aseguro que son gente inteligente y moderna... ¡Qué adelantos tienen, redactor! Para no retrasarse en ningún aspecto de la civilización, el gallego que no usa Reloj "Lohengrin" — que es más fijo que el sol, porque el sol aún se eclipsa a veces—anda provisto de esa preciosa máquina, indispensable a las personas puntuales, que se llama Reloj "Election", el cual no tiene precio para contar los minutos escrupulosamente... Se habla de la Galicia morriñosa y bucólica, sumida en el letargo de 1850... Yo quisiera que vieses las carreteras de Pontevedra, cruzadas de contínuo por potentes Autos "Buick" y rodadas perennemente por las Gomas "Hood"... Son muchos, querido, los gallegos que poseen Automóviles "Studebaker"—marca, allí como aquí, que prefieren las clases medias.— Y familias pudientes que te inviatn a pasear en su lujoso carro "Perless", te las encuentras por centenares... ¡Qué digo! Si hasta el aristócrata de los Autos, el "Rolls Royce", tiene en Galicia docenas de propietarios rumbosos, que asombran al visitante luciendo su señorío por el Cantón Grande y por las sombreadas carreteras de Lugo y Orense. Atraso gallego, que para nosotros quisiéramos...

—La leyenda se desmorona, Don Justo. Y ya sé que con razón... La veloz bicicleta "Columbus" — que se exhibe y vende en Neptuno 97—, ha acortado las distancias y ha dado ocasión de que hasta los modestos podamos ir a prisa y cómodamente a todas partes... No hay mal que dure cien años; y desde que la Relojería "Canevares" abrió sus puertas en Prado 110, por Neptuno, no es posible que exista en la Habana reloj que no ande con regularidad precisa ni que pueda resentirse de que le falta un tornillo.

—Otra especie socorrida con relación a la tierra de la insgine Arenal, es que el trabajo se realiza de modo primitivo... Si los gratuitos criticones se dieran una vuelta por allá, quedarían pasmados ante el número de Camiones "Mack" (elegidos, entre paréntesis, por el Secretario de Obras Públicas, para ciertos modernísimos servicios que sólo ese Camión puede realizar) que traen y llevan y circulan por los concurridos caminos galicianos. Quisiera que los demoledores viesen con sus propios ojos cómo las muchas y poderosas industrias "enxebres", emplean, con igual preferencia que en Cuba, los Camiones "Republic", que rodando sobre las Gomas Macizas "Kelly", son los Hércules del transporte... Bah. Del dicho al hecho, hay que tomar el tranvía; y solamente La Coruña y Vigo poseen tantas matrículas de Automóviles "Elcar" y "Crysler", como los que pueda tener cualquier población de 300,000 habitantes.

—Y que el nuevo tipo del carro "Crysler" está llamando poderosamente la atención, por ser elegantísimo y de una potencialidad victoriosa.

—Lo he montado ya algunas tardes.

MACHADO, MENOCAL Y CROWDER.—Tuvieron en "El Chico" ágape íntimo y suculento, que sirvió el Hotel "Florida" con ese refinamiento que caracteriza al gran Restaurante de Obispo y Cuba. Hubo Champagne "Morlant" y Jerez "Marqués de Misa" en abundancia... ¿Sabe usted, Don Justo, si la comida fué una simple cortesía entre generales, o si tuvo disimulado cariz político?

—En primer término fué un gentil rasgo de cordialidad, por parte de Menocal. Ya se sabe que "los que de casa rica descendemos, o comemos tarde o no comemos". Un acto de camaradería que aunque no tenga otro objeto, debe reputar de oportunísimo. Según versión de un afortunado testigo, en la sobremesa se trató de proteger cada día mejor los Talleres de Soldadura Autógena y la fábrica de Defensas para autos, marca "Mirete"—que Antonio idem posee en Neptuno 204.

—No se puede negar, Mr. Crowder—dijo Su Excelencia—que los americanos nos tiran a dar en lo del azcar. Luego, justo es que nosotros prefiramos los Talleres de Damborenea—Aramburo 28—, para vestir, pintar y rejuvenecer los Automóviles; y las Defensas "Ravelo" y "Venerando Fernández", para neutralizar el peligro de los choques en nuestra carrera de prosperidad, y prestar positiva ayuda a los cubanos que inventaron y construyen esas inmejorables Defensas para autos, superiores a las extranjeras.

—Nada objeto—repuso Crowder—con tal de que los criollos mantengan su Auto siempre nuevo con las Grasas y Renovadores "Whiz"; con tal de que la importación de Autos, Camiones y Tractores Ford, siga ampliándola Pedro Alvarez Mena—en Prado y Colón—, haciendo de Cuba el segundo mercado para la célebre marca; mientras tanto, Blanco y García—en Belascoaín 76—vendan un promedio de mil Gomas "Mohawk" mensualmente, "mi" no mostrar inconvenientes. Cada país tiene derecho a defender lo suyo.

—Sin duda—terció el Mayor General y Ex—; ay de quienes tratasen de arrebatarnos esa soberanía! Por eso mis amigos y yo, preferimos la casa cubana de Felipe Granados—San Rafael 279—para componer y reparar los autos de paseo y trabajo; y por esa razón exijo yo a mis chóferes que, para toda Pintura y Vestidura de los carros, acudan a Felipe Arrojo, el competente maestro de San Lázaro 217. Está bien, muy bien, que los Estados Unidos nos vendan las Cámaras imponchables "As de Goma"—rival del aire—por medio de Navarro y Cía., en Infanta 77, y los insustituibles Acumuladores "PrestO-lite" que mi administrador compra siempre en Zanja 66; pero para arreglos eficientes y económicos de Automóviles, nos basta con la Cuban Automovil Repair—Vapor 5—la cual sólo cobra cinco pesos al mes...

—Esas entrevistas, Don Justo, convienen a Cuba. Entre sorbo de Coñá "Domecq" y unas copas de Sidra "Zarracina" y algunos deliciosos Dulces de "El Moderno Cubano", las asperezas desaparecen del trato entre caballeros; y eso vamos ganando.

—Comidas semejantes, donde se aperitive con Ginebra "Gordon" o con "Dubonnet", no serán del agrado de quienes suelen pescar en río revuelto; pero para cuantos tenemos intereses creados, son nuncio de buen juicio y prosperidad...

DON JUSTO

Doy mi voto por:

Artículo Producto o Establecimiento _____

Nombre del votante _____

Calle _____

Ciudad ó Pueblo _____

$5.000.00 Regalos

(Estos Cupones, deben ser remitidos únicamente al Apartado 1.953).

PARA SU ETERNA MAJESTAD, LA MUJER

Bellos Bustos femeninos
"Píldoras Orientales"—(En todas las boticas)—Se envía folleto gratis, solicitándolo al Apartado 1244

Casas de Lujo en Modas
"Maison Versalles"—Altas fantasías Prado 71—Stas. Salas y Hnos.
Mathilde Cumont—Vestidos y fantasías—Prado 88 y 96.

Sombreros de Señora
"El Gran Trianón"—Amistad y Estrella—Franceschi y Ca.
"La Dalia"—Prado 160—Sánchez y Hermanos.

Modistas y Modas
"La Violeta"—Neptuno 174—Alicia Fernández
"El Capricho"—Neptuno 210—Consuelo Fernández

Salones de Belleza
"Peluquería Llorens"—La preferida de la buena sociedad; la casa última que se montó en la Habana, a la altura de las de París y New York, dirigida y servida por Peluqueros profesionales.—Obispo 113—Teléfono A-5451
"Madame Pugau"—Peinados de salón, etc.—Neptuno 36

Es elegante, no arcaico comer con Vino "Galaico" (es un gran Vino Tostado que hasta lo toma Machado)

Pianos de fiel reproducción
"University Society"—Neptuno 182—¡El Piano que deleita! Para ejecutantes exigentes.

Almacenes de Modas para señora
"La Filosofía"—Neptuno y San Nicolás—Felipe Lizama y Ca.
"La Opera"—Galiano 68 y 70—López, Río y Ca.
"Los Precios Fijos"—Reina 7—Sánchez y Hnos.
"La Elegancia"—(bordados de Canarias) Neptuno 138—González León y Fariñas.
"Almacenes "La Lucha"—Galiano 33—Díaz y Fernández.

Sedería y Confecciones elegantes
"La Epoca"—Neptuno 71—Peón y Cabal.
"Bohemia"—Neptuno 67—Albano Ferrer.
"El Palacio de la Moda"—Monte 358—Amado Landa.
"Bazar de Belén"—Compostela 141—Benigno García.

Modas y Telas femeninas
"La Glorieta Cubana"—San Rafael 31—Bernardo F. Carbajal e Hijo.
"La Verdad"—Monte 15—Anis Khuri.
"La Nueva Isla"—Monte 61—Menéndez y Hnos.

Ropa y Sedería
"La Gloria"—Monte 157—García Suárez.
"La Nacional"—Galiano 37—Díaz y Pego.
Angel Pérez—Confecicones de niños y Ajuares de Novia—Aguila 217 y 219.

Joyerías
"La Mina"—Galiano 72—Relojes, Joyas y Artículos de gusto para regalos

Fajas y Corsets cómodos
"Madame Nannette"—Muralla 44—Martínez Castro y Ca.
Faja Oriental "Warner's"—San Ignacio 82—Francisco García

Bordados y Plisados
"La Moda Francesa"—San Miguel 70—Pedro Delgado

Corsets y Fajas
Fajas Abdominales "Marieta"—O'Reilly 72—M. Mon y Ca.
"La Casa Monín"—O'Reilly 65—Luisa Ruiz y Hna.

Lencerías
"Maison Pipeau"—Novedades de señoras—Neptuno 76—Ruiz, Pipeau y Ca.

Medias de Señora
"Kayser"—Muralla 98, Depto. 202—Llano, Aja y Saiz
"Snugfit"—Muralla 98, Depto. 400, 401—González y Llano
"Van Realte"—San Ignacio 82—Francisco García

Plisados y Bordados
"La Casa Federico"—Especialidad San Miguel 72—Federico Gutiérrez
"Casa Pedro"—Especialista en bordados y marcas—San Miguel 76—Pedro García

Sábanas
"Novia"—Monte 64—Manuel López y Ca.
"Velma"—Muralla y Habana—Casa Velma", S. A.

Cordonería y Efectos para Bordar
"La Borla"—Neptuno 164 y 166—Rovira y Cabarga

Fajas medicinales femeninas
Faja medicinal "Dubroca"—Neptuno 155—Dra. Laudelina O. Dubroca

Néctar Soda y Helados
Néctar Soda "El Decano"—San Rafael 1—Nicolás Gayo Parrondo
"El Brazo Fuerte"—Nuevo Salón de Helados—Galiano 132—Emilio Fernández y Hnos.

El soltero y el casado usan camiseta "Amado"

¿TIENE USTED NIÑOS? LO QUE LOS NIÑOS AGRADECEN MAS; LO QUE MAS CONTENTOS LES PONE, SON ESTAS COSAS.

Jugueterías preferidas
"El Gallito"—Centro de la Manzana de Gómez—Francisco Farrés
"La Azucena"—Monte 113 y 115—Luis Farrés (juguetería en general)
"La Conquista"—Artículos de Punto, también. Los mejores precios—Reina 56—Blanco y Hno.

En los cafés, ya se ve: los que arriman a la barra, sólo piden "Dubonnet".

MARCAS DE ZAPATOS; PELETERIAS; ARTICULOS DE VIAJE; TALABARTERIAS

Calzado de marca
Calzado "Billiken"—Compostela 125—F. Doll y Ca.
Zapato Infantil "Extra Norma"—Muralla 7—Ortega y Ca.
"Molkey Shoe"—Ernesto Castillo—Obispo y San Ignacio

Zapatos de Sport-Tennis
Zapatos "Servus"—Compostela 125—F. Doll y Ca.
Zapatos "Red Raven" y "Rover", equipajes, peletería—Monte 253—José Menéndez S. en C. "El Pensamiento"

Material para zapatos de señora
Cabreta "G. Levord & Co. Inc."—Teléfono A-8414—Angel Pérez y Ca.

Zapatos finos de hombre
"Keith & Prat"—Teléfono A-9414—Angel Pérez y Ca.
"Barry"—Compostela 125—F. Doll y Ca.
"Bion Shoes"—Obispo y Villegas—José Llano.

Marca de Zapatos
"Benitin"—(para niños)—Teniente Rey 25—Juan Balaguerú.
"Pedro Cortés"—(hechos a mano) Obispo y Aguacate—Pedro Cortés
"Derby"—Galiano 70—C. Matalobos.
"Bazar París"—(zapatos y equipajes)—Manzana de Gómez

Peleterías de Neptuno
"Trianón"—Neptuno 66—Hermanos Alvarez (Calzado de señora)

Peleterías de Galiano
"El Paraíso"—Galiano 60—Rosete y Díaz
"El Buen Gusto"—Galiano 70—C. Matalobos.
"La Ideal"—Galiano y Animas—Valle y Hno.

Peleterías de Monte
"La Casa Díaz"—Monte 9—Manuel Díaz y Hno. (señora, caballero y niño).
"La Isla de Cuba"—Monte 392—Nistal, González y Ca.
"El Edén" (zapatos a como quiera)—Monte 213—López y Hnos.
"La Defensa"—Monte 47—José Díaz y Hnos.
"Cuba Libre"—Monte 447—Nistal González y Ca.

Peleterías de Zulueta
"La Exposición"—Manzana de Gómez y San Rafael—Cesáreo Gutiérrez.

Peleteréas de Aguila
"La Iberia"—Aguila 216—Secades y Hno.

Peleterías de Obispo
"Washington" (zapatos "Mak Ambrey Shoe")—Obispo y San Ignacio—Ernesto Castillo.
"Le Palais Royal" (zapatos "Palais Royal")—Obispo y Villegas—José Llano.

Peleterías de Jesús del Monte
"La América"—Jesús del Monte 222—Cesáreo Martínez.
"La Yankee"—Jesús del Monte 295-B—J. Vázquez.
"Víbora Sport"—Jesús del Monte 659—Nistal, González y Ca.

Hules de Mesa
Linoleum de goma, para uso doméstico. Artículos de viaje—Muralla y Habana—Hnos. Matalobos.

Baúles y Maletas
"Amador" (fuertes y bellos)—Concordia 22—Francisco Amador.

Artículos de Viaje, Paraguas
"El Chalet Habanero"—(peletería-sombrerería)—Jesús María 77, y Compostela—José Sirgo Fernández.

Talabarterías Caninas
"La Casa del Perro"—Neptuno y Amistad—Posé Py.

Para paladear sin prisa, el Jerez "Marques de Misa"

INDUMENTARIA MASCULINA; EL TRAJE DE VERANO O DE INVIERNO; EL SOMBRERO DE PAJILLA O DE CASTOR; LAS CAMISAS DE DIARIO, DE FIESTA Y DE ETIQUETA; LA ROPA INTERIOR A LA MEDIDA Y ACABADA; LAS ELEGANTES CORBATAS QUE ARMONICEN EL CONJUNTO; LOS CUELLOS BIEN CORTADOS Y LOS PAÑUELOS BONITOS Y LAS MEDIAS DURADERAS, ENCARGUELOS Y COMPRELOS EL LECTOR EN ESTAS CASAS MODERNAS QUE NUNCA TIENEN QUE PEDIR DISCULPAS POR ALTERACIONES, ERRORES NI DESCUIDOS

Bazares de elegancia masculina
"Bazar Inglés"—Aguiar 84—R. Campa y Ca.
"Broadway"—Obispo 133—Creo y Cortés
"Havana Sport"—Monte 71: Trajes hechos y a medida que siempre satisfacen, como los precios—Monte 71—Casal y Prego
Bazar "El Sol"—Manzana de Gómez, por Monserrate—Cordero y Torre.
Bazar "París"—Manzana de Gómez, por Neptuno—Barros y Hno.
Bazar "El Cristo"—Villegas 91—R. Fernández y Ca.
"El Cincinnati"—Egido 23—Francisco Almoina

Artículos y Novedades Masculinas
"Actualidades"—Belascoaín 2. C—Ceferino Salazar
"Filadelfia"—Prado 99—Angel Menéndez
"La Bandera Cubana"—Monte 143—Manuel Gutiérrez
"La Especial"—Reina 3—B. Gutiérrez y Ca.
"La Fortuna"—Belascoaín 31—Alvarez y Barreras

Equipajes, Sombreros y Ropa
"El Gran Bazar"—Cristina y San Joaquín—Miguel Barros y Ca.

Bazares populares en ropa de hombre
"El Modernista"—Belascoaín 65—Cereceda Hnos.
"El Mundo" (Madrid-París)—Habana 83—Alfredo F. Fernández.
Bazar "Habana"—Mercado Tacón 34 y 35—Rogelio Pérez.
"El Joven Turco"—Monte 13—Ignacio García.
"Bazar X"—Monte 291—Doroteo Cano.
"La Casa del Pueblo"—Egido 18—Creo y Cortés.

Camiserías de Lujo
"V. T. Pereda"—Obispo 97—V. T. Pereda.
"La Casa Luis"—Aguila 123—Luis Alvarez

Confecciones de niño y hombre
"Los Muchachos"—Sol 107—Tomás Jorge, S. en C.

Categoría en Ropa de hombres
Francisco López S. en C.—Altas novedades—San Rafael 3.
"Albión"—Galiano y Dragones—Alvarez y Hno.
"El Disloque"—Monte 229—José R. Viña
"Saratoga"—Prado 121—Martínez y Compañía.
"The Quality Shop"—Obispo 84—Enrique Edelstein
"La Colosal"—Mercado Tacón 59 y 60—Méndez y Ca.

Confecciones de caballero
"La Retreta"—Monte 33—Larrazábal, Hno. y Ca.
"La Especial"—Manzana de Gómez—Campos y Diéguez
"Washington Sport"—Monte 81—Félix García

Catarro y gripe, es un mal que cura "Anticatarral" (Compuesto del Dr. Cancio)

"La Casa Ranero"—Monte 245—Manuel Ranero.
"El Lazo de Oro"—Belascoaín 89—González y Muñiz.
"El Sportman"—Prado 119—Antolín Sanz.

Casas elegantes para caballero
"American Stadium"—Habana y Amargura—Manuel López.
"La Sucursal"—Monte 107—Ramón Lasa.
"El Encanto"—Monte 261—Cádido Fraga.
"La Casa Rancher"—Neptuno 135—Sierra y Rancher.
"El Gallo"—Manzana de Gómez—Llano, Fernandez y Ca.

Tintorerías rápidas
"El Siglo XX"—Monte 148—Victoriano Díaz (sucesor de Santos Bermúdez)
"La France"—Jesús del Monte 259—José Vilas
"La Primera de Toyo"—Luyanó 4—Cesar González.
"La Americana"—Prontitud y esmero en trajes de señora y caballero—Neptuno 18—Pastora y Rivero
"La Complaciente"—San Rafael 139-F—Vázquez y Pérez.

Tintorerías.—Camiserías
"El Correo de Londres"—Neptuno 251—Marcos Fernández.

Hombres: buen corte y buen precio
"La Gran Vía"—Neptuno 45—Rodríguez y Fernández.
"Luxemburgo"—Monte 129—López y Fernández.
Manuel Menendez—Marca "Petronio"—Esta conocida casa se traslada a Prado 105, al lado del DIARIO.
"La Tijera"—Monte 216—Félix Alonso.
"El Parlamento"—Neptuno 87—López y Alonso.
"La Casa García"—Belascoaín 219—Secundino García.

Tintorerías conocidas
"La Popular"—Infanta 91—Segundo Varela.
"La Moda de París"—Monte 398—Pérez e Iglesias.
"Le Grand Paris"—Neptuno 144—A. González.

Modas de caballero
"La Rusquella"—Obispo 101—Marcos F. Moya.
"Novelty"—Ropa de lino, corbatas—Obispo 87—Enrique Roca.
"The Latest Fashion"—Obispo 22-B—García y Artime.
"The Gotham Store"—O'Reilly 70—Ben Brojam.
"The Fashion"—O'Reilly 59—Jesús Rouco González.
"Unión Club"—Obispo 105—Camporredondo y Ca.

Lavanderías-Tintorerías
"El Grande"—Jesús del Monte 587—Rúa y Hno.
"La América"—Jesús del Monte 492—Antonio Barro.

Trajes y ropa para "ellos"
"La Boston"—O'Reilly 88—Emilio Calviño.
"El Escándalo"—Monte 221—Ramón Lasa
"El País"—Monte 145—Villar y González
"La Casa Vázquez"—O'Reilly 41—Camilo Vázquez

Sastrerías y Camiserías
"Casa de Lago"—Ricla 14½—Especialidad en Prendas de Etiqueta—Lago y García.
"Petronio"—O'Reilly 25—José Piñón
"La Ciudad de Londres"—Galiano 116—José López
"La Primera de Toyo"—(Bazar; corte inglés y americano)—Jesús del Monte 262—Francisco Rodríguez
"El Capitolio"—Prado 119—Pablo Orcayen
"Chicago"—Monte 256—Guillermo Llosa
"El Centro"—Manzana de Gómez—Nicolás Saiz
"Stadium"—Monte 83—Jesús Pérez y Ca.
"La Nueva Retreta"—Monte 15—Prudencio Goti Hnos.

Sastres técnicos
"La Casa Carral" (Camisería-Sastrería)—"Debe haber sastres para imperfectos y no imperfectos para sastres"—Jesús del Monte 470—Máximo L. Carral

Ropa de Caballero
"Astoria"—Neptuno 88—Daniel Sánchez
"Casa Vila"—Monte 317—Antonio Vila
"El Cielo Cubano"—Aguila 120—A. Membiela
"Boston Sport"—Monte 198—Fernández y González
"La New York"—Jesús del Monte 214—Juiz y Hno.

Camisería-Sastrería-Novedades
"The Ring"—Jesús del Monte 291—Rodríguez y Quintas
"La Elegante"—Jesús del Monte 244—Núñez y Pérez.
"Casa Pierrot"—Inquisidor y Luz—González y Ca.
"La Barata" (calzado)—Caserío de Luyanó 22—Eugenio Olarte

Sastrerías-Peleterías-Camiserías
"El Gran Bazar"—Cristina y San Joaquín—Miguel Barros y Ca.
"Los Locos"—Luyanó 1, y Toyo—Matías Casanova
"La Violeta"—Monte 301—Alvarez y Hno.
"La Comercial"—Jesús del Monte 604—Moreiras y Hno.

Sombrererías de Caballero
"El Ecuador"—Muralla 87—Miguel Gutiérrez
"El Centro"—Manzana de Gómez—Pedro Denis
"La Casa Díaz"—Monte 9—Manuel Díaz y Hno.
"La Granada"—Monte 187—Manuel S. Cayarga

Sastrería y Confecciones
"La Casa Loyola"—Aguila y Concordia—Enrique Loyola
"Standard"—Confecciones de niño y caballero—Reina 14—Manuel Fernández

Ya coma usted dentro o fuera de su casa, Procure hacerlo, sin tasa de Chorizos "La Montera"

PRODUCTOS DE BELLEZA Y REJUVENECIMIENTO

Perfumería Española
Perfumería "Myrurgia"—Sol 48—Pineda y García

Perfumería Francesa
Perfumes "Astra", de Grasse—Lealtad 131—T. Luis y Ca.

Perfumería Americana
"Melba"—Trocadero 7, bajos—Rodolfo Quintas

Tinturas para el cabello
Aceite Oriental "Ressert".—Aguiar 116—Perera y Bori
Tintura "Orientina"—Monte 44—"El Aguila de Oro"

Para curar la caspa
"Acroline"—Obispo 75—José Manuel Pérez Rodríguez
Jabón "Germicida"—Gervasio 137—Park Davis Co.

Jabones de Tocador
"Ol-O-Palm"—San Lázaro 486—Gray y Villapol.
"Kirk"—Trocadero 7, bajos—Rodolfo Quintas

Jabones Antisépticos
Jabón Antiséptico "Renaissance"—San Lázaro 468—Gray Villapol

EN EL DESAYUNO Y LA MERIENDA

Mantequillas Danesas
"Dos Manos"—Oficios 20-22—Ramón Larrea y Ca.
"La Vaca"—San Ignacio 35—Larragán y Quesada.

Mantequillas Españolas
"Arias"—Lonja, 50. piso—Abelardo Fernández.
"La Florinata"—Empedrado 8—Estrada y Salsamendi
"La Estrella"—Acosta 45—G. Palazuelos y Ca.

Mantequillas del país
"La Serrana"—Marina No. 3—Luis Roca
"La Suiza"—Luyanó 70—Aurelio F. Masfera

Leches Condesadas
"Dos Manos"—Oficios 20-22—Ramón Larrea y Ca.
"Vaca Blanca"—Baratillo 1—González y Suárez
"Lolita"—San Ignacio 187—Libby Mc Neilly Libby
"A Pie"—San Ignacio 14—Mestre, Machado y Ca.
"Oso"—Paula y Cuba—Castro, Roza y Ca.
"Insulinde"—Inquisidor 30—José Ortega

PARA HACER BOCA, ANTES DE COMER

Aperitivos
"Dubonnet"—Obispo 4½—Casa Recalt
"Domecq"—Edificio Calle—Don Agustín García Mier
"Byrrh"—Reina 21—Angel y Ca.
"Koto"—Compostela 195—Maurice Roud, S. en C.

Ginebras Holandesas
Aromática "El Ancla"—San Ignacio 140—Pérez, Frieto y Ca.

Ginebras inglesas
"Gordon"—Reina 21—Angel y Ca.

Vermohuts españoles
"Explorador"—Teniente Rey 6—Campello y Puig.
"Impero"—San Miguel 201—Riveiro y Ca.

Vermouths italianos legítimos
"Martinazzi"—Muralla 56—Gomez Mena y Falcón
Torino "Carpano"—Reina 21—Angel y Ca.
"Torino de Brochi"—Reina 89—H. Avignone

ENTREMESES Y CONSERVAS "BOCATTO DI CARDINALI"

Salchichas
"El Gallo"—Oficios 20-22—Ramón Larrea y Ca.

Sardinas en Conserva
"Ancla"—Empedrado 8—Estrada y Salsamendi

Calamares
Calamares "Chas"—Oficios 20 y 22—Ramón Larrea y Ca.

Bonito y Atún
Bonito y Atún "Chas"—Oficio 20 y 22—Ramón Larrea y Ca.
Bonito, Tomate y Aceite "Las Delicias de Colón"—Mercaderes 37—Marcelino García y Ca.

PARA BAUTIZOS, BODAS, ONOMASTICOS Y FIESTAS INTIMAS Y PUBLICAS QUE ASPIREN "A QUEDAR BIEN"

Sidras Champagnes Asturianas
"Cima"—Baratillo 1—González y Suárez
"Manín"—Obrapía 90—R. González y Hnos.
"La Tierrina"—Muralla 55—Gómez Mena y Falcón

Champagnes-Sidra de Asturias
"Zarracina"—San Ignacio 39—Marcelino González y Ca.
"La Aldeana"—Mompostela 195—Maurice Roud, S. en C.
"Covadonga"—Inquisidor 36—Tauler, Sánchez y Ca.
"Alfageme"—Reina 21—Angel y Ca.

Champagnes franceses
"Pommery"—Muralla 55—Gómez Mena y Falcón
"Luis Roederer"—Reina 21—Angel y Ca.
"Morlant"—Obispo 4½—Casa Recalt

BEBIDAS CON LAS QUE ES DISTINGUIDO CONVIDAR

Cognacs franceses
"Robin"—Muralla 55—Gomez Mena y Falcón
"1800"—Obrapía 90—R. González y Hnos.
"Otard Dupuy"—Tenients Rey 14—Romagosa y Ca.
"Hennessy"—Tres Estrellas—Reina 21—Angel y Ca.

Cordiales de sobremesa
"Cusenier"—Compostela 135—Maurice Roud, S. en C.
"Calisay"—Teniente Rey 6—Campello y Puig

Whiskeys
Whisky "John Haig"—Reina 21—Angel y Ca.

Licores quintaessenciados
Apricot Brandy "Simon Aine"—Reina 21—Angel y Ca.
Triple Sec "Cointreau"—Compostela 195—Maurice Roud, S. en C.

Vinos portugueses
Oporto "Morano"—Compostela 195—Maurice Roud, S. en C.

LAS MEJORES MARCAS EN TRAJES, CAMISAS, ROPA INTERIOR Y SOMBREROS FINOS DE CABALLERO Y NIÑO, ASI COMO EN TEJIDOS PARA CONFECCIONES MASCULINAS; Y CAPAS DE AGUA

Trajes de lujo
"Smart Set" (para hombres)—Dragones 64—Santeiro y Alvarez

Camisas de marca
"Boston"—Muralla y Habana—Fábrica Nacional de Camisas
"América"—Villegas 82—Cueva, Alvarez y Ca.
"Gold Chain"—Aguacate 124—Sánchez Valle y Ca.
"Mc Mullen"—Muralla 98—Dpto. 400-402—González y Llano.

Camisetas de Marca
"Amado"—Aguacate 114—Amado Paz y Ca.
"París", de Crepé—Monte 64—Manuel López y Ca.
"La Cruz Blanca"—Aguacate 124—Sánchez Valle y Ca.
"Verano"—Bernaza 64—F. Suárez y Ca.

Uniformes de todas clases
"La Casa Montalvo-Corral"—Galiano 105—A. Corral y Ca.

Conocidas Marcas de Ropa íntima
"Varsity"—San Ignacio 82—Francisco García.
"A. B. C."—Muralla 98—Prieto Hermanos.
"Topkis"—Plaza Ursulinas—Menéndez, Pernas y Ca.
"Cometa"—Muralla 76—F. Blanco Ca.
"Royalty"—Aguacate 136—Sobrinos de Gómez Mena y Ca.

Tejidos de marca
Tela "Palm Beach"—(genuina)—Lamparilla 58—Etchevarría y Ca.
"United Import Co."—Calidades superiores—Muralla 5.
Tejidos y Confecciones "Oke"—Bernaza 49—Olarte, Cuervo y Co.

Marcas de Sombreros masculinos
"Pajilla Mundial"—Muralla 66—López Bravo y Co.
Sombreros de Castor "Davella"—Muralla 66—López Bravo y Ca.
"Knox"—Obispo 32—F. Collía y Fuente.

Ropa para campesinos y obreros
Pantalón "Con Caballos"—Bernaza 64—F. Suárez y Ca.
Ropa "Hapgrade"—Compostela 125—F. Doll y Ca.
"Pantalón Minero"—(Si quiere ahorrar dinero,—use Pantalón Minero) Aguacate 136—Sobrinos de Gómez Mena y Ca.

Capas de Agua
"Waterproof"—Consejero Arango y Cardallo—Ca. Industrial "Neptuno"

Ropa Infantil de marca
Pantalones y Trajes de Niño "Expreso"—Sol 107—Tomás Jorge, S. en C.

Ropa exterior e interior para caballero y niño
"El Gallo"—Almacen de paños—Monte 205, 207 y 209—Valle, Llano y Ca.
Bazar "Boston"—Jesús del Monte 254—Angel Martínez y Ca.

Al brindar por feliz ser, con Champagne "Louis Roederer"

NO FUME MARCAS ENEMIGAS: A LA HORA DE FUMAR, MIRE LO QUE HA DE COMPRAR

Marcas famosas de Tabacos
"Partagas"—Belascoaín y Carlos III—Cifuentes, Pego y Ca.
"Por Larranaga"—Nacionales elegantes—Carlos III 225
"El Crédito"—Belascoaín 90—Calixto Rodríguez Mauri
"J. Montero"—San Rafael 181—Angueira, Pérez y Ca.

Tabacos de las mejores marcas
"Hamidad Hno"—Belascoaín 122—Central, en Ranchuelo.
"La Rosarito"—O'Reilly 3—Eduardo Suárez Murias
"El Batey"—Jesús del Monte 62—C. Borrajo y Ca.
"Luis F. del Real"—Revillagigedo 8—López y Cuervo.

Tabacos Hoja de Vueltabajo
"Fonseca"—Galiano 102—F. E. Fonseca, S en C
"La Gloria Cubana"—San Miguel 100—J. F. Rocha y Ca.
"Rigoletto"—Revillagigedo 8—López y Cuervo.
"El Rico Habano"—P. Pernas y J. Alonso, Luyanó—B. Menéndez y Hermanos.

Cigarros de marca y empresa cubana
"Cacunchito"—Belascoaín y Carlos III—Cifuentes, Pego y Ca.
"Trinidad y Hno."—Belascoaín 122—Central, en Ranchuelo.
"Fonseca"—Galiano 102—F. E. Fonseca, S. en C.

Cigarros de marca independiente
"Tomás Gutiérrez"—Zanja 66—Ca. Cigarrera Díaz, S. A.
"El Crédito"—Belascoaín 90—Calixto Rodríguez Mauri.

LICORES DE CONFIANZA, PARA LAS HORAS FELICES

Cognacs españoles
"Domecq"—Edificio Calle—Don Agustín García Mier.
"Osborne"—Jesús María 10—Barbarruza y Alvarez
"Gerrero"—Compostela 195—Maurice Roud, S. en C.
"Puig"—Teniente Rey 6—Campello y Puig.

Castizos Vinos de Jerez
"Domecq"—Edificio Calle—Don Agustín García Mier
"Osborne"—Jesús María 10—Barbarruza y Alvarez
Marca "Giralda", todos los tipos conocidos—Aguiar 138—M. Ruiz Barreto.
"Manuel Sánchez Romate"—Lonja 288—Manuel Muñoz y Ca.
"Marqués de Misa"—Reina 21—Angel y Ca.
"Carta Azul"—Obispo 4½—Casa Recalt.
Jerez "Guerrero"—Compostela 195—Maurice Roud, S. en C.

Manzanillas
"El Cuco"—Obispo 4½—Casa Recalt.

Anises españoles
Supremo "Anis del Mono"—Edificio Calle—Juan Teixidor Martorell.
Anis Cazalla "Flor Serrana"—Mercaderes 13—J. Gallarreta y Ca.
Anis "Carabanchel"—San Ignacio 35—Larragán y Quesada.

Aguardientes de Uva
"Cuqueira"—Teniente Rey 47—Rodríguez Borrajo y Ca.
"La Riveirana"—Paula 59—García y Hnos.
"Uva do Riveiro"—San Miguel 201—Riveira y Ca.

Moscateles
"Heredero"—Luyanó 192—Jaime González Morán.
Sitges "Princesa"—Mercaderes 13—J. Gallarreta y Ca.
"Lolita"—Teniente Rey 6—Campello y Ca.
Trasañejo "Casa Grande"—Aguila 127—Peña y Mimensa.
Dorado "Capricho"—Aguila 127—Peña y Mimensa

Vinos reconstituyentes
"Tonical"—Acosta 19—G. Martínez, Ca. S. en C.

Cerveza alemana y buena, de la famosa "La Llave", para convidar a Nena

SIN LOS SIGUIENTES INDISPENSABLES FACTORES, NO PUEDE HABER BUEN PRODUCTO CULINARIO

Aceites españoles refinados
"Sensat"—Oficios 48—Barraqué Maciá y Ca.

Aceites españoles puros
"Crema de Aragón"—Baratillo 1—González y Suárez
Extrarefinado "Condal"—Aguila 127—Peña y Mimensa

Pimentones
"Gorrión"—Empedrado 8—Estrada y Salsamendi

Pasta para Sopa
Pastas "Princesa"—Mercaderes 13—J. Gallarreta y Ca.
Fideos "Teresita"—Oficio 20-22—Ramón Larrea y Ca.

Azafranes
Puro "La Española"—Teniente Rey 8—Graells y Ca.

Morcillas y Chorizos Asturianos
"La Luz"—Baratillo 1—González y Suárez
"Manín"—Obrapía 90—R. González y Hnos.
"La Flor"—San Ignacio 39—Marcelino González y Ca.
"Las Delicias de Colón"—Mercaderes 37—Marcelino García y Ca.

Chorizos asturianos
"La Montera"—Mercaderes 37—Marcelino García y Ca.
"La Maruxa"—Paula y Cuba—Castro Roza y Ca.

Mantecas puras de chicharrón
"Niña"—Baratillo 1—González y Suárez
"La Royal"—Empedrado 8—Estrada y Salsamendi
"Hoja de Plata"—Belascoaín 18—H. S

MARCAS Y CASAS QUE LOS CONSUMIDORES DE CUBA HARAN BIEN EN PREFERIR, POR LA CUENTA QUE LES TIENE

CEREALES, VEGETALES Y VIVERES, EN FIN, VERDADERAMENTE SELECTOS Y FINOS

Galleticas
"Colón" —Industria 62 — Emilio Gómez y Ca.

Turrones y Almendras
Almendras "León" —Teniente Rey 14 —Romagosa y Ca.

Para diabéticos
Productos "Hendebert" — Obispo 4½ —Casa Recalt.

Nutridores infantiles
Leche "Kei" —Belascoaín y Neptuno. —Dr. Tomás C. Padrón.

Nutridores
Cacao con Avena "Sanson"—Acosta 49 —José Manuel Angel.

Confituras
Bombones y Chocolate "Suchart"—Reina 21 —Angel y Ca.
Bombones y Caramelos "Bunte"—Oficios 12 —F. J. de Cuadra y Ca.
Caramelos y Confites "Angel" —Acosta 49 —José Manuel Angel.

Frutas en Conserva
Jalea de Frutas "Blanchard" —Reina 21 —Angel y Ca.
Frutas surtidas "Del Monte" —Oficios 12 —F. I .de Cuadra y Ca.

Peras y Melocotones
Melocotones "Polka Dott" —Oficios 58 —Caballín y Ca.
Peras y Melocotones "Red Letter" —Oficios 58 —Caballín y Ca.

Afrechos
Afrecho, granos y harina "A Pie" San Ignacio 14 —Mestre y Machado y Ca.
Afrecho fino, harinoso "El Tratado" —Aguila 118 —M. Nazábal y Ca.

Almidones
"Sublime" —Teniente Rey 8 — Graells y Ca.

Harinas de trigo duro
"Gold Coin" —Bartillo 1 —González y Suárez.
"El Gallo" —Oficios 20-22 —Ramón Larrea y Ca.
"Marcelino" —San Ignacio 39 — Marcelino González y Ca.
"Tigre de Oro" —Oficios 8 —Isla Gutiérrez y Ca.
"Very Best" —San Ignacio 14 — Mestre y Machado y Ca.
"Flor de Castilla" —San Ignacio 116 —Piñán y Ca.
"San Luis" —Baratillo 1 —González y Suárez.
"Pluma de Oro" —Oficios 20-22—Ramón Larrea y Ca.
"Piñán" —San Ignacio 116 —Piñán y Ca.
"Cantabria" —Oficios 8 —Isla Gutiérrez y Ca.

Harines de trigo blando
"La Luz" —Baratillo 1 —González y Suárez.
"Pluma de Plata" —Oficios 20-22 —Ramón Larrea y Ca.
"Mestre" —San Ignacio 14 —Mestre y Machado y Ca.
"San Marcial" —Oficios 8 —Isla Gutiérrez y Ca.
"Carmina" — San Ignacio 39 — Marcelino González y Ca.
"Corona Real" —San Ignacio 116—Piñán y Ca.

Quesos
Crema Patagrás "Princesa" —Mercaderes 13 —J. Gallareta y Ca

Piensos
Pienso "Liborio" —Arbol Seco — Fernández, Fernández y Lluis.
Pienso "El Caballo Negro" — Zanja y San Francisco. —Caldwell, Cuervo y Ca.

PARA LAVAR Y ALUMBRAR, HE AQUI LO POPULAR

Jabones Lavanderos
Ropa blanca, Jabón "Candado" — Crusellas y Ca.
Lave con Jabón "La Llave" —Sabatés y Ca.
"Octagón", un gran Jabón —González y Suárez —Baratillo 1.

Jabones Blancos Flotantes
"Sabatés" —Universidad 20 —Sabatés y Ca.
"Carroza" —Paula y Cuba —Castro, Roza y Ca.
"El Tratado" —Aguila 118 —M. Nazábal y Ca.
"Celta" —Oficios 58 —Caballín y Ca.

Jabones de Marsella
"Dominó" — Mercaderes 13 —J. Gallarreta y Ca.

Jabones Amarillos
"Egyptian" — Universidad 20 — Sabatés y Ca.

Jabón para las manos y la ropa
"Sublime" — Empedrado 4 —Miguel Verano.

Velas y Trabucos
"Egyptian" — Universidad 20 — Sabatés y Ca.
"Sabatés" —Universidad 20 —Sabatés y Ca.

OJALA NO SE ENFERMEN USTEDES; PERO SI SE ENFERMAN, ESTOS SON LOS REMEDIOS

Patentes Medicinales
Pectoral Infantil "Guerrero"—Monte 44 — "El Aguila de Oro"
"Pulmovida" (para la tos y el catarro)—Monte 44 — "El Aguila de Oro"
"Anticatarral Compuesto del Doctor Cancio"—Aguiar 116 — Perera y Bory

Niños sanos
Purgante Infantil "Guerrero"—Monte 44 —"El Aguila de Oro"

Medicinas infalibles
"Específico Zendejas" —Reina 91 —En todas las farmacias

De males secretos
"Poción" 504 (remedio concluyente)— Monte 44 —"El Aguila de Oro"
"Preparación Antiblenorrágica del Dr. Machado"—Egido 8.

HISTORIA GRAFICA: EL UNICO RECUERDO QUE NO MUERE

Fotografías de lujo y Comerciales
"American Photo Studios"— Neptuno 43—William H. Wark
"Fotografía Moderna"—Aguila 107 —Cía. Fotográfica—Siluetas

Estudios Fotográficos
"La Madrileña"—Amistad 154 — Gustavo Díaz Pérez
"Núñez"— Retratos artísticos — Monte 57—José Núñez

Fotografías conocidas
"Núñez e Hijo" —Reina 5, altos—José Núñez
Agustín del Pino —Estudio —Galiano 88
"La Española" —Monte 63—María F. de López

Implementos de fotografía
Materiales fotográficos "Agfa" — Empedrado 3 — H. F. Hutterli Ca.

PARA RECREAR LA VISTA EN EL COLOR Y BURLAR LA ACCION DEL TIEMPO

Pinturas de Patente
"Synoleo"—Belascoain 18— Alberto Fernández y Ca.
"True Blue"—O'Reilly 9½—F. M. Gutiérrez.
"Arco"—San Rafael 141-D—Havana Pain & Oil Co.

Pinturas de Aceite Patentadas
"Acme"—Habana 118—Ca. Comercial de Cuba.
"International"— Jesús María 59 —O. C. Stappleton.

Pinturas para fabricar mosaicos
Polar "Dry Colours" (fijas a la cal) Belascoain 99— Lorenzo Huarte.

Pinturas decorativas para interiores de lujo
Polar "Velminna" (aterciopelada) —Belascoain 99—Lorenzo Huarte.

Pinturas con brillo a prueba de sol
Polar "Sun Poof" (fachadas exteriores)—Belascoain 99— Lorenzo Huarte.

Pinturas mate para fachadas
Polar "Clementhue"— Belascoain 99—Lorenzo Huarte.

Pinturas para Automóvil
"Teolin" (probada con éxito)—Compostela 60—Gebrs Stork & Co.

PARA TRIUNFAR, HAY QUE VER BIEN Y LLEGAR A TIEMPO

Artículos de Optica
"Optica Martí"—Las mejores marcas en Productos para ayudar a la vista. Gabinete técnico. Luis F. Martí y Hno.—Egido 2-B.

Relojes fijos y Seguros
"Lohengrin— Muralla y Egido — Juan R. Alvarez.
"Election"—Murallo 80— M. Rodríguez y Ca.

Relojerías Científicas
"Canevares"—Prado 110, por Neptuno—B. G. Canevares y Ca.

Bicicletas veloces
"Columbus"—Neptuno 27—Columbus Cyrcle Radio Co.

EL RECREO SUPREMO EN EL TROPICO: AUTOS, CAMIONES, COMAS Y DERIVADOS DE ESTA INDUSTRIA DE PRIMERISIMA NECESIDAD

Automóviles de Lujo
"Rolls Royce"—San Lázaro 297—Cuban Auto Co.
"Cadillac"—Marina 64— Metropolitan Auto Co.
"Perlees"—Prado 50—Silva y Cubas.

Automóviles eficientes
"Buick"—Marina 64— Metropolitan Auto Co.
"Studebaker"—O'Reilly 2 y 4 — William A. Campbell Inc.
"Chrysler"—San Lázaro 192—Cuban Importing Co.
"Elcar"—Refugio 11—Jesús Silva

Talleres de Soldadura Autógena
Y defensas para Autos Marca Mirete"—Neptuno 204— Antonio Mirete.

Productos "Whiz"
"Grasas y Renovadores"—San Miguel 267—Mantenga su automóvil siempre nuevo con ellos.

Camiones
"Mack"—Cuban Importing Co.—San Lázaro 192.
"Republic"—Prado 23— J. M. Otero.

Artículos "Ford"
Camiones, Autos y Tractores—Prado y Colón—Pedro Alvarez Mena Corporation.

Clínica de Automóviles
Felipe Granados—Reparación de Autos—San Lázaro 279.
Cuban Automóvil Repair Co.—5 pesos al mes—Vapor 18.

Reparación de Automóviles
Luis Damborenea—Pinturas y Reparación mecánica — Aramburo 28.
Pendás y Ca.—Los deja como nuevos—Zanja 109.

Defensas para Autos
"Ravelo" —Marca nacional—Zanja 128-C—Juan Ravelo.
"Venerando Fernández", Patentada —Zanja 154, e Infanta.

Cámaras imponchables
"As de Goma", rival del aire—Infanta 77—Navarro y Ca. S. en C.

Gomas de Automóvil
"Mohawk"—Belascoaín 76— Blanco y García.
"Hood"—Marina 38— Chambell Bros. S. en C.
"Ajax"—San Lázaro 99— Compañía de Gomas Ajax.

Gomas Neumáticas inglesas
"Dunlop"—O'Reilly 2 y 4— William A. Campbell Inc.

Gomas Neumáticas y Macizas
"Kelly"—Marina 16—Rodríguez y Hnos.
"Swinehart"—Infanta 77— Navarro y Ca., S. en C.

Acumuladores de Automóvil
"Prest-O-lite"—Zanja 66 — Cuban Automotive Co.

Garages
"Washington"— Desagüe 60 —Accesorios, Storage — Mario A. García

Vestiduras y Pinturas de Automóvil
Felipe Arrojo—Zanja 117—Casa de probada suficiencia
R. Carrillo y Quincosa—Zanja 125 Quedan mejor que nuevos
"La Vencedora"— Neptuno 127—Tomás Ereza — Rapidez y garantía

Vestiduras de Automóvil
Santalucía y López— Vestiduras y Fuelles—San Miguel 173
Fernando Luján—Vestiduras y Cortinas—San Miguel 220

PARA AMUEBLAR PALACIOS Y RESIDENCIAS Y PISOS; FABRICA DE VIDRIERAS-MOSTRADOR Y ENGRANPADAS

Fábricas de Muebles
Marianao Industrial (muebles clásicos)—O'Reilly 104
Fiol y García—Muebles de oficinas, butacas—Lucena 9 y 10

Museos-Mueblería
"El Siglo"—O'Reilly y Habana — Lorenzo Muguerza
Mueblería Artística—Neptuno 186, entre Gervasio y Belascoaín—Gustavo Alonso

Mueblerías con Fábrica propia
"Los Encantos"—San Rafael y San Nicolás—Muebles y Lámparas—E. Guzmán y Ca.
Fernández y Ca.—Muebles de todos los estilos—Neptuno 135
Ruisánchez y Ca—Estilos modernos y clásicos—Angeles 13
"Santa Teresa"—Compostela 68—Hernández y Hno.

Grandes Fábricas de Muebles
Andrés J. Nobregas—Concha 3—Ordenes para almacenes y particulares

Almacenes de mueblería
"La Casa Codesal" (especialidad en Juegos)—San Rafael 50— José Codesal
"La Casa Mosquera" (muebles, lámparas, joyas)—San Rafael 129 y 131—Mosquera y Ca.
"La Victoria"—Monte 193—Apolinar García Navarro
"La Casa Valle"—Neptuno 183—Valle y Martínez

Mueblerías elegantes
Soto y Rivera (muebles finos)—Neptuno 211
Vicente Bellas—Mueblería y Joyería San Rafael 127
"La Estrella"— Juegos de Cuarto y de Sala—San Rafael 70—Antonio Poo
Muebles "Boyles"—Monte 166—José Boyles

Mueblería y Préstamos sobre Joyas
"La Predilecta"—San Rafale 171 y 173—Muebles finos y modernos —Cabarcos y Vilariño

Mueblerías importadoras
"La Exposición"—San Rafael 134 —Santana y Hermida
"La Francia"—Neptuno 64— José Codesal
"La Oriental" (mimbres especiales) Neptuno 129 y 131—Fernández y López

Fábricas de Vidrieras y Mamparas
"El Cristal"—Vidrieras de mostrador—Zanja 68—Guisande y Sánchez
Revuelta y Blanco— Vidrieras engrampadas y Vidrios grabados—San Rafael 51

Mueblerías—Exposición de Joyas
"La Nueva Sociedad"—Neptuno 266 Chao y Barral

Alquiler de Muebles
"La Hispano Cuba"—Más de 500 contratos en vigor de alquiler de muebles; Cajas de Caudales; Compra-venta, Joyas y Objetos de Arte—Monserrate y Villegas 6

COMER, BEBER, VIVIR Y TOMAR SON VERBOS QUE NO CONVIENE OLVIDAR

Grandes Tostaderos de café
"El Indio"— Neptuno y Perseverancia—Pazos y García.
"El Fénix"—Jesús del Monte 533—Fernando González

Licores-Viveres Finos (Importación-Venta)
"El Aguila"—Neptuno y Aguila—Ibáñez y Co.— Varios camiones propios para llevarle al minuto las compras que usted nos haga
"La Casa Paquito"— Neptuno 142 —Luzuriaga y Soberón
"San Ramón" (Tostadero de Café) Jesús del Monte 616— Guzmán, Fernández y Ca.
"El Fénix"—Jesús del Monte 539 —Fernando González

Almacén-tienda de víveres
"H. Sánchez y Ca.—Belascoaín 8 y 10—Haga usted sus pedidos por teléfono y se le enviarán a domicilio
"La Unión"—Víveres y Licores—Avenida de Chaple 51, Víbora—Buenos precios y calidad— José Fernández Lama
"La Cubana"—Galiano y Trocadero—Angel Salazar
"La Viña de Jesús del Monte"—Jesús del Monte 305— Almacenes de Víveres Finos, Vinos, Licores y Champagnes— Artículos legítimos—Luciano Peón y Ca.

Cafés importantes
"Celada"—Reina y Belascoaín—González y Hnos.
"Vita Alegre"—San Lázaro-Belascoaín-Malecón— Juan Gómez y Ca.
"El Recreo de la Víbora"—Paradero—Sebares y Hno.
"Café de Toyo"—Luyanó y Jesús del Monte—Sánchez Hnos.

Restaurants céntricos
"Bendler"—Prado y Neptuno—H. Bendler
"El Arriete"—San Miguel y Consulado—Fernández y Hnos.
"El Universo"—Neptuno 82—Servicio esmerado y precios módicos —Bofill y Burcet

Hoteles con Restaurant
"El Jerezano"—Prado 102— Fernández y Caramés
"Carabanchel"—Consulado y San Miguel—Braulio Villar
"San Carlos"— Egido 7—El más fresco, Ascensor día y noche

Panaderías-Víveres finos
"El Centro de Oro"—Reina 103—Cruz Baguer y Ca.
"La Marina"—San Francisco 2, Víbora—Blas González.
"Toyo"—Luyanó y Jesús del Monte—Francisco García y Ca.
"La Catalana"—O'Reilly 48— Jiménez y Ca.

Hoteles de Comodidad y Lujo
"Florida"—Obispo y Cuba— P. Morán y Ca.
Hotel Laffayete—O'Reilly y Aguiar —Confort, elegancia

Hoteles con Parque en frente
"La Isla de Cuba"—Monte 45, Buen servicio, económico—Alvaro López
"Flor Catalana", Tranquilidad y buen trato— Teniente Rey 75, Plaza del Cristo

Horchaterías
"La Bilbaina"—Neptuno-Prado-San Miguel—Gregorio Zatica

Grandes Dulcerías
"El Moderno Cubano"— Chocolate "Grison"—Obispo 51— Faustino López.

Víveres finos del Vedado
"El Almacén"—9 y G, Vedado—Mercancía patente y buenos precios

Bar-Lunchs Especiales
"SLOPPY JOE'S— Zulueta 26 y Animas— Abeal, López y Ca.
Cantina "Alhambra"—Virtudes y Consulado—Rodríguez y Fernández.

EL ALMA NO COME, NI BEBE, NI FUMA, NI VISTE; PERO QUIERE MUSICA MELODIOSA PARA SU DELEITE

Pianos Eléctricos
"Angelus"—Obispo 89—Ca. Musical Excelsior

Pianos franceses
"Pleyel", de París—Obispo 127—Casa Anselmo López

Pianos de garantía
"Bohemia"—Galiano 27—A. Zubieta, S. en C.
"Kimbal" (también Pianolas)—Reina 83—Hubert de Black.

Rollos para Pianola
Marca "Romeu"—Agramonte 32, Regla—Hermanos Romeu.
"Marca Cuba"—Galiano 102—Custin y Moreno (Editores de música.)

Pianos Alemanes
"Gors y Kallmann"—Prado 115—Viuda de Carreras y Ca.
"Hooff", sólido.—Neptuno 70—Gabriel Prats
"Ronisch"—Obispo 127—Casa Anselmo López
"Hupfer" —Neptuno 70—Gabriel Prats.

Pianos españoles
"Chassaigne Freres", de Barcelona —Obispo 127.—Casa Anselmo López.

Fonógrafos
"Sonora"—Obispo 89—Ca. Musical Excelsior

Autopianos
"Lauter Humara"—San Rafael 14 —Manuel y Guillermo Salas.

Almacenes e instrumentos de música
Viuda de Carreras y Ca. (el más extenso y selecto)—Prado 115.

Para que alma no pene, Sidra Champagne "Alfajeme".

EL BANCO DEL PUEBLO: ESTABLECIMIENTOS DONDE PUEDE USTED OBTENER DINERO A CAMBIO DE JOYAS, ROPA, MUEBLES, OBJETOS DE ARTE, VALORES COTIZABLES, &, Y EN LOS CUALES SE COMPRA TODO LO DICHO MUCHO MAS BARATO

Casas de Préstamos
"La Confianza"—Suárez 7, y Corrales—Díaz y Fernández.
"La Perla"—Animas 84—Puentes y Ca.
"El Mntepío"—Monte 374—Freire y González.
"El Volcán"—Factoría 26 y Apodaca 27—José Cal.
"La Colonial"—San Rafael 167—Bonsoño y Rodríguez.

Compra-Venta, Casas de
"La Casa Cbarcos"—Suárez 17 y 19—Daniel Cabarcos.
"El Vesubio"—Corales y Factoría —Piñón y Hnos.
"El Modelo"—Monte 402—Gervasio Guizán.
"La Protectora"—Animas 43 y 45 —Mariano Rouco.

Préstamos y prendas
"La Sultana" Suárez 3—Juan Guizán.
"La Lazo de Oro"—Animas 47—Somoza y Hno.
"La Segunda Fortuna"—Suárez 56 y 58—López y Rouco.
"El Oriente"—Factoría 9—Valcárcel y Pérez.

Dinero sobre alhajas
Cabarcos y Vivero—Factoría 36—Joyas, muebles, etc.
"La Sociedad"—Suárez 34—Cancelo y Currás.
Antonio Campello—Operaciones en general del giro—Animas 71.
Cal y Rodríguez S. en C.—Absoluta reserva—Suárez 8 y 10.

Joyas y Dinero
"La Honradez"—Monte 85—Hermógenes González y Ca.
"La Gran Vía"—Compostela 114. B. Souto y Ca.
"La Comercial"—Neptuno 173—Fernández y Ca.
"La Habanera"—Aguila 139—José Rouco.

"Padrinos" complacientes
"La Moderna"—Neptuno 176—Sergio Prieto.
"El Encanto"—Compostela 129 y Luz—Jesús Cal Reigosa.
"El Capitolio"—Jesús del Monte 266—Fernández y López.
"La Tropical"—Neptuno 139—José Cancelo

Alhajas y Almacén de Muebles
"La Providencia"—Aguila 112—Benigno Varela.
"La Alianza"—Neptuno 141—Angel Cancelo.

Pignoración de Joyas y Valores Cotizables
"La Nueva Mina"—Bernaza 8—Pernas y Fernández.

Comercios populares
"El Rastro Habanero"—Monte 50 y 52—José Fernández García.

LO IMPERIOSO EN CUBA: REFRIGERADOR CASERO, FRUTA FRIA Y AGUA IMPOLUTA E INOFENSIVA

Neveras
"Bohn Syphon"—Cienfuegos 18—Antonio Rodríguez

Filtros-Nevera
"El Palacio de Cristal"—Teniente Rey 61 y Cuba—G. Pedroarias y Ca.
"Neptuno"—Belascoaín 4—Urquía y Ca.
"La Inglesa"—Belascoaín 99—Lorenzo Huarte

Filtros probados
"Eclipse" (de presión)—Cienfuegos 18—Antonio Rodríguez
"Corona"—Monte 79 — Gorostiza Barañano y Ca. (Gran Ferretería)

Para paladear sin prisa, el Jerez "Marqués de Misa"

MAQUINAS PARA ESTABLECIMIENTOS, OFICINAS Y ALMACENES

Para oficinas modernas
"Multígrafo" y "Adressógrafo"—Manzana de Gómez 245.246-247-A—R. Gómez de Garay

Máquinas de Escribir
"Mercedes"—Obispo 17 — P. Fernández y Ca.
"Mercedes Eléctrica"—Obispo 17 —P. Fernández y Ca.
"L. C. Smith Bros"—O'Reilly 106 —Harris Bros Co.

Cajas Contadoras
"Michigan"—Inquisidor 30 —José Ortega

Máquinas para tostar Café
"Rápido Ideal" — Obrapía 58—C. Euler y Ca.

LETRAS DE MOLDE: PAPEL IMPRESO Y EN BLANCO

Almacenes de Papelería e Imprenta
"La Mercantil"; peculiar en Libros Comerciales—Teniente Rey 12—Carasa y Ca.
"Nuestra Señora de Belén"; efectos religiosos—Compostela 135 —Seoane y Fernández.

Grandes Talleres Tipográficos y Papelería
Maza, Caso y Ca.—Grabadores y editores—Compostela y Obrapía.
"La Propagandista"—Monte 87 y 89—Gutiérrez y Ca.
"El Dante"; libros del 1%—Monte 119—Cachero y Blanco.

Librerías
"La Central"; efectos de escritorio y religiosos, papelería—Monte 105—Antonio R. Vilela
"La Burgalesa"—Obras de todas clases; Libros en blanco para el comercio—Monte 23—R. Artuñano y Ca.
"Librería Internacional"— Prado 113—Manuel Barrueco (compraventa)

LOS QUE DAN FUERZA IMPULSORA

Motores Eléctricos
Motores Alemanes A B C—Egido 10—Montalvo y Eppinger.

Motores de petróleo
Motor "Diesel", de petróleo crudo Egido 10—Montalvo y Eppinger

Efectos eléctricos de garantía
"La Casa Vilaplana"—O'Reilly 82 —Salvador Puyol

Bombas para Agua
Marca "BLOCH"—San Carlos 108-110, Cienfuegos—Washington y Ganduxé

Lo mejor, al regalar algo que abra corazones, una caja de Bombones y Caramelos "Suchart"

HIERRO Y ACERO; MATERIALES SANITARIOS Y DE CONSTRUCCION; FERRETERIA-LOCERIA; CAJAS DE CAUDALES; ARMAS Y EXPLOSIVOS

Ferreterías-Locerías-Cristalerías
"La Reina"—Reina 25— Teodoro Martínez
"La Cerámica"—Reina 81— Méndez y Ca.
"La República" —Galiano 104 — Gómez y Hno.
"El Bazar" Egido 47 y 49—García, Gómez y Ca., Sucesores de Valdeón.

Materiales sanitarios y de construcción
F. Bandin y Ca.—Efectos eléctricos—Infanta 18 y San Miguel.
"La Sorpresa"— Ferretería-Locería—Luyanó 33—J. Menchara y Ca.

Locería-Cristalería-Vajilla-Ferretería
"La Inglesa"—Belascoaín 99—Lorenzo Huarte.
"La Central del Cristo"—Baterías de Cocina, Loza, Lámparas y cuanto atañe a las especialidades del giro.—Villegas 89—Moretón y Hno.
"La Copa"—Neptuno 15—Miranda y Pascual—Vajillas económicas.
"San Ramón"—Jesús del Monte 618—Guzmán, Fernández y Ca.
"La Llave"—Casa Olavarrieta: Vajillas de Loza y Porcelana, Cristalería de Baccarat; Filtros "La Llave" y Artículos de Aluminio para Cocina.—Neptuno 106—Eusebio Olavarrieta.

Armas y Explosivos
Luis L. Aguirre y Ca.—Cajas de Hierro—Mercaderes 19.

Cajas de Caudales
"Baum", fuerte y sólida—Inquisidor 30—José Ortega.
"Syracuse"—Isidoro Pelea— Galiano 136.

Ferretería, gruesa, herrajes, barnices
"San Nicolás"—Monte 117—Marcas propias—Canosa y Maruri.
"Capitolio"—Belascoaín 48— Alberto Fernández y Ca.
"La Principal"—Monte 322—Francisco García de los Ríos.

Artículos de Caza, armas
Sobrinos de Arriba—Galiano 124—"Ferretería de Dragones".

Material de fabricación interior
"Beaver Board" (entrepaños de cartón-tabla)—Luz 40—José Rodríguez.

Niquelería, Cuchillería y Armas
"Casa Kuroki"—Monte 6—S. Tarride—Buenos precios y marcas.

A ella, a mi y a usted, que nos den Champán "Domecq"

GRUPO POLIFACETICO, DONDE ESTAN JUNTAS PERO NO REVUELTAS, VARIAS MARCAS Y CASAS UNICAS; POR SU ESPECIALIDAD Y CALIDAD

Vitrolite y Artículos Vitrolite
Mesas, Instalaciones de Horchatería y Néctar Soda—Cuba 12 — Cuban Vitrolite Co.

Fábricas de Toldos y Cortinas
"La Argentina"—Para casas particulares y oficinas, ya sean de altos o bajos—San Lázaro 153—Buenos precios y servicios—Angel Veloso
"La Industrial"—Seco y Rodríguez —Teniente Rey 104

Objetos Religiosos
"La Nueva Venecia"— Imágenes, candelabros— O'Reilly 35 —José Ciceraro

Colchones y Colchonetas
"Darling"—Neptuno 40—Arroyo y Sánchez

Carteles Artísticos
Procedimiento por Brocha de Aire —Reina 100—Pedro Pol y Noy

Constructoras de Casas
Co. "El Canadá"—Consulado 65, altos—Plan sólido

Espejos Artísticos y Vidrieras
"El Bisel"—Salud 25—José Abeo, S. en C.

Efectos de Sport
"Spalding"—O'Reilly 106—Harris Bros. Co.

Naipes supremos
"Heraclio Fournier"—Muralla 98 —Prieto Hnos.

Peines
"Hércules"—Apartado 2098—American Hard Rubber Co.—Conservan el pelo, porque no absorven grasas e impurezas, que perjudican el cuero cabelludo

Batidores para huevos, bebidas y refrescos
"Roberts"—Jesús del Monte 558-B Carlos González Elcid

Cuchillería Fina
"Mannos" Mann & Federlein—Lamparilla 60—Mesa y Vinuesa

Tintes industriales
Colorantes "Sunset"—Muralla 44 Martínez Castro y Ca.

Aparatos de Ingeniería
Flansitos y Niveles "Keuffel & Esser"—Obispo 17—P. Fernández y Ca.

Tornería en madera, piedra y marfil
Ramiro Suárez—Esculturas, Muebles; Mostradores y Cantinas de Comercios, Cafés y otros—Corrales 69 y 71

No se puede comer mal si el Aceite de las salsas es Extrafino "Condal".

MAQUINARIA INDUSTRIAL Y AGRICOLA; TALLERES REPARADORES Y HERRAMIENTAS INDISPENSABLES A LA MISMA

Chumaceras de Bolas S. K. F.—Cojinetes de bolas para maquinaria y automóviles. Chumaceras planas con cajas de bolas para transmisiones. Poleas de hierro para transmisiones. Pedestales colgantes con cajas de bolas para transmisiones. Acoplamientos de presión para transmisiones. Ejes de acero calibrados para transmisiones—Fabricados por Aktiebolaget Svenska Kullagerfabriken, Gotemburgo, Suecia—Compañía S K F de Cuba—O'Reilly 21.

Trapiches
Marca "Stock" (el mejor — Compostela 60—Gebrs Stork & Co

Implementos agrícolas
Arado "Syracuse" — Obispo 7—J. Z. Horter Co.

Herramientas eléctricas
"Black Decker" — San Ignacio 12 —Industrial Machinery Co.

Empaquetaduras para maquinaria
"Restos" — Habana 118—Ca. Comercial de Cuba.
"Beldam"—Jesús María 60—O. C. Stlappleton

Correas patentes de cuero
Correa alemana "Balata" — Egido 10—Montalvo y Eppinger

Paños para filtros
"Anchor" (la mejor marca)—San Lázaro 468—Gray Villapol

Tractores
"Best Tracklayer"—Teniente Rey 7—Havana Fruit Co.

Maquinaria industrial
Para Talleres mecánicos—Egido 10 —Montalvo y Eppinger

Maquinaria para labrar madera
"Kuchmer" (alemana)—Egido 10 —Montalvo y Sppinger
Maquinaria para elaborar madera, marca "Jonsered". — Fabricada por la Jonsered Fabrikers Aktiebolaget, Suecia. Montada sobre Cajas de Bolas S K F—Compañía SKF de Cuba—O'Reilly 21.

Maquinaría de Caminos
Maquinaria de Caminos "Russell" —Teniente Rey 7—Havana Fruit Co.

Para Industrias y Construcciones
Maquinaria de todas clases—O'Reilly 9½—F. M. Gutiérrez

Maquinaria para panaderías
"Champion"—Mercaderes 1—Gussó y Ca.
"Day"—Aguiar 112—Ca. Hispano Portuguesa
"Read"—San Ignacio 12—Industrial Machinerey Co.

Maquinaria para Tren de Lavado
Cazaurang y Rodríguez—Fabricación nacional—Pérez y Manuel Pruna, Luyanó

Aceites y Grasas
"Sha-ve-lin"—O'Reilly 7 — Havana Agencies Co.

Vino que hay que repetir siempre: el Aperitvo "Byrrh"

IMPORTANTE COMERCIO DEL CERRO

Muebles, Joyas y Fantasía
"El Nuevo Tesoro"—Cerro 594—José María Castro

Ferretería, Loza, Cristalería
"Palatino"—Cerro 562—A. Valcarce y Ca.

Dulcería-Panadería-Repostería
"La Flor del Cerro"—Cerro 785—Fernández y Alvarez

Tintorería y Lavandería
"La Nacional"—Cerro 863—Manuel López

Peleterías—Camiserías
"La Revolución"—Cerro 871—Fernández y Hno.
"Los Muchachos"—Cerro 865—C. Rivero

Camiserías—Sastrerías
"El Obrero"—Cerro y Ayuntamiento—Cal y González

Bazares—Quincallería
"El Encanto"—Cerro 855—Cuadrado Rubal y Ca.

Carmen, Lola, Pilar y Ana, al pedir, piden Anís de Cazalla, "Flor Serrana"

ALTO COMERCIO DE GUANABACOA

Peleterías
"La Lucha"—Martí 2 y 4—Juan Cabricano

Muebles elegantes
"La Popular"—Pepe Antonio 38—B. Martínez y Hnos.
Villar y Maya—Estilos finos—Pepe Antonio y R de Cárdenas

Panadería, Galletería, Víveres Finos
"El Brazo Fuerte" — Aranguren 101, 103 y 105—García y Fernández
"El Aguila de Oro"—Máximo Gómez 88—Faustino Albuerne

Ropa hecha, Camisería y Sastrería
"La Iberia"—Pepe Antonio 32 y 34—Manuel Fernández
B. Martínez y Hno.—Sedería también—Pepe Antonio 38

Víveres Finos, y Licores
Celestino Tomé—Al por mayor y menor—Martí 6
"Casa Noriega" (Forraje) — Martí 1—José Guerra Llera

Almacenes de Ferretería y Loza
Viuda de Muguerza e Hijos—Materiales de Construcción—Martí 12 y 5.

Lavandería y Tintorerías
"El Gran Oriente"—Martí 3—Andrés García

ALTO COMERCIO DE REGLA

Panadería y Víveres
"La Diana"—Martí 49 y 51—Fermín Meléndez
"La Oliva"—Martí y Alburquerque —Fernández y Ca.

Peletería y Sombrerería
"La Lucha"—Martí 60—José F. Díaz.
"El Angel"—Martí 102—Benigno Corbato.

Ferretería, Loza, Efectos Navales
"La Sucursal"—Ceulino 8—Teodoro Ortiz y Ca.
"La Granada"—Martí 77—García y Hermanos.

Ropa, Sedería y Taller de Confecciones
"Bazar "El Libertador"—Martí 61 —Rogelio Pena.

Tintorerías
"Bohemia"—Martí 93— Fernández y Caamaño.

Almacenes de Víveres
"La Estrella"—Martí 116—Daniel Taboada.

Dulcería-Panadería-Víveres
"Las Tres Cruces"—Martí 104—Caramés y Rodríguez.

Piénselo usted bien, señor: en Chorizos y Morcillas los de la marca "La Flor".

ALTO COMERCIO DE MATANZAS

Peleterías
"El Siglo XX"—Milanés 58—Sanfeliz y Pis.
"Walk Over"— Independencia 67 —Alvarez y Ca.
"La Democracia"—Jovellanos 12—Solís y Sobrino.

Confecciones de Caballero y Niño
"Zapico"—Independencia 69 —Manuel J. Zapico.
"Bazar Inglés"—Independencia 29 —Francisco González y Hno.

Confecciones de señora
"La Marquesita"—Milanés 62 — Emilio Poo y Ca.
"La Puerta del Sol"—24 de Febrero número 34—Sotorrio y Ca.

Tejidos, Sedería y Perfumería
"La Cruz Verde"— Independencia 69—Suárez y Alonso.
"La Isla de Cuba"—Jovellanas 16 —Angel Fernández y Hnos.

Muebles sencillos y de estilo
"La Universal"—Independencia 80 —Fermín Alvarez.
"El Arte"—Milanés y Santa Teresa—J. Alonso y Fuentes.

Dulcerías Finas
"La Crema"—Milanés 54 — Juan Martín.

Joyería Selecta
"Suiza"—Milanés 39—Abad y Hno

Locería y Cristalería
"La Vajilla"—Independencia 80—Juan Olascoaga.

Sombrerérías
"La Isla de Cuba"—Jovellanos e Independencia— Secundino Castanedo.

Hay que decirle "huyuyui" al Cognac "Otard Dupuy"

La Camisa que yo quiero, es la Ventilada "Obrero"
(La más cómoda y duradera para el trabajador)

En asistir dese prisa, si hay Jerez "Marqués de Misa"

En "Cadillac" y de paseo, es el supremo recreo

Una sidra rica y fina, la Sidra de "La Tierrina"

Mantequilla fresca "Sabino García," para cada día

Un Filtro "Corona" en casa, y beban agua sin tasa

Una Cerveza "Reloj" sacia la sed más precoz

La fuerza del Motor "Diesel" impulsa al mundo
(El motor perfecto; de petróleo)

Estilice su cuerpo con Fajas y Corsés "Madame Nanette"
(Perfilan la figura y no torturan)

El soltero y el casado, usan Camiseta "Amado"
(Y el viudo y el divorciado, también se ponen la "Amado")

Gerardo y su amigo Franca, suelen pedir "Carta Blanca"
(Famosa cerveza mexicana)

ALTO COMERCIO DE AGUACATE

Ropa-Peletería-Sombrerería
"Las Novedades"— Césdedes "—Blanco e Iglesias.

Sastrería-Peletería
"Los Muchachos"—Calle de Céspedes—Luís Alvarez y Ca.

Hoteles
"La Dominica"—El mejor; frente a la Estación—Antonio Peña.

Si de tu estómago el mal ha tomado peor cariz, dale "Agua de Mondariz" que sea de FUENTE DEL VAL.

Te quiero, como se quiere a una madre y al Moscatel "Heredero"

ALTO COMERCIO DE CIENFUEGOS

Licores Nacionales
"Ron "San Carlos"—Argüelles 160 Alvarez y Díaz.

Marcas locales de tabacos y cigarros
"Optimo"—Famosos en Cienfuegos y en toda la Isla—Francisco Pérez y Ca.

Ropa para trabajadores manuales
Camisa Ventiladora "Obrero" con costuras y toda clase de ropa hecha marca "Garma" —Argüelles 114—Garma y Ca.

Droguerías-Farmacias
"La Cosmopolitana"—San Carlos 111—Atención personal a cada cliente.—R. de la Arena.

Manufactura de Ropa masculina
"La Casa Stany"— Confecciones Patentes—Calle D'Ocluet.
Trajes "Schloss Bross Co." de Baltimore—San Carlos 92—González y Ca.

Al almuerzo, para cinco doce, quince o veintitrés, con Chorizos y Morcillas marca "La Flor de Avilés".

LINEA DE NAVEGACION POR TODOS LOS MAR

Información Tabacalera

DEL MERCADO DE RAMA

La escasez de capas de Remedios se precisa cada día más. Las condiciones de la hoja recolectada en las zonas incluídas en dicha denominación, no han permitido que en la selección de aquélla se saque la clase que nos ocupa en la cantidad necesaria al consumo.

Conocemos varias casas, entre éstas la de Kaffenburgh, que han obtenido un tanto por ciento de capas insignificante, por la causa apuntada: han preferido desistir de seleccionar ese tipo para darle preferencia a la quinta.

Esa realidad es la que está obligando a los expendedores que surten a pequeñas fábricas de la isla, a comprar un día y otro las capas de Remedios que encuentran disponibles en el mercado, a tiempo que van llegando de las zonas de producción.

También, para sustituir las capas de la procedencia dicha, siguen adquiriendo las finas y maduras de Partido, que "amenazan" con agotarse, amén de que compran algunos lotes de las de Vuelta Abajo, para determinados clientes.

De esta procedencia vendieron ayer varios lotes, a distintos de los expendedores a que nos referimos, los nuevos almacenistas Constantino González y Compañía.

Y para el interés de la isla vendieron finas y maduras de Partido los antiguos cosecheros y seleccionadores Severiano Jorge y Compañía.

Cabe pensar también que otros tipos selectos de Remedios, viejos o nuevos, puedan sustituir a la capa de esta procedencia, en algunas vitolas de pequeños fabricantes.

Rodríguez y Comas, uno de los mayores compradores de capas nuevas de Remedios en los últimos tiempos, compraron y registraron ayer un buen lote de sextas en los almacenes de José Galván.

Otra partida de octavas y sextas vendió la firma Antonio González, S. en C.

Ochenta y dos tercios de bancos secos de Partido, compraron Ellinger y Compañía a Fernández Grau y Hermano.

Manuel Abella vendió y entregó a Leslie Pantín e Hijo, cien tercios de catorcenas de Semi Vuelta.

Doscientas pacas de "botes" entregaron Lobeto y Miguel a Rodríguez, Méndez y Compañía.

Ramón Argüelles vendió y entregó a Sidney Rostchilds, doscientos veinte tercios de tripas de Vuelta Abajo.

Y J. Bernheim and Son registró en los almacenes de Toraño y Compañía, doscientos sesenta y cinco tercios de Los Remates.

ENTRADAS DE TERCIOS

Ayer entraron en la plaza, las siguientes partidas:

De Santa Clara, para Tomás Benítez, 121.

De Vega de Palmas, para Luis Valle, 38.

De San Juan y Martínez, para Allones Limited, 83.

De Santa Clara, para Hijos de Camacho y Compañía, 65.

De Consolación, para González y Hermanos, 56.

De San Juan, para Cifuentes, Pego y Compañía, 71.

De Puerta de Golpe, para Sierra y Diez, 155.

De Camajuaní, para Constantino González y Compañía, 62.

De San Juan y Martínez, para la Henry Clay, 102.

De Chambas, para Abelardo Cuervo y Compañía, 48.

De Camajuaní, para Abraham Haas, 118.

De Falla, para V. Sosa, 13.3

De San Juan, para Sierra y Diez 76.

De Santa Clara, para Lobeto y Miguel 58.

De Guayos, para Godínez y Hermano, 14.

De Jicotea, para M. C., 2.

De Paso Real, para Ramón Ruisánchez y Compañía, 30.

De Pinar del Río, para Rodríguez, Méndez y Compañía, 38.

De Remedios, para Tomás Benítez, 30.

De Esperanza, para Fernández Grau y Hermano 40.

Comisión sobre el pago de Cheques

La Asociación de Comerciantes de la Habana se dirigió recientemente a la entidad Habana Clearing House exponiéndole la queja de un miembro de aquella corporación a quien se le exigió una comisión por el pago de un cheque librado por la Sucursal de un Banco en Santiago de Cuba y depositado en cuenta corriente en la oficina del propio Banco establecida en la Habana; cuya solicitud ha sido resuelta en la siguiente forma:

"Los cheques de Administración de un Banco son pagaderos única y exclusivamente sin comisión alguna en el lugar donde radica la Sucursal que lo expide; pero si este cheque es pagado en otra localidad, está sujeto a una comisión, por ser una transferencia de fondos que debía haberse hecho por mediación de un giro.

Un cheque de Administración librado por la Sucursal de un Banco de Santiago de Cuba, no es pagadero ni a cargo de la oficina principal del propio Banco en la Habana.

El objeto de no cobrar comisión a los cheques certificados por menor cantidad de diez mil pesos, fué solamente para darle facilidades a los clientes de los Bancos, de manera que pudieran hacer efectivos sus cheques certificados en cualquier otra localidad fuera de donde son expedidos, sin pagar comisión alguna.

Si se desea hacer una transferencia de fondos de Santiago de Cuba a la Habana, puede efectuarse por un giro o certificando un cheque de cuenta corriente de la Sucursal de Santiago de Cuba".

La Asociación de Comerciantes de la Habana continuará estudiando este problema, inspirándose en el deseo de hallar una solución satisfactoria que armonice ambos intereses.

PROMEDIO OFICIAL DE LA COTIZACION DEL AZUCAR

El promedio oficial, de acuerdo con el decreto número 1770 para la libra de azúcar centrífuga polarización 96, en almacén, es como sigue:

MES DE AGOSTO	
1a quincena	
Habana	2.212288
Matanzas	2.269658
Cárdenas	2.214418
Sagua	2.244565
Manzanillo	2.209032
Cienfuegos	2.236286
2a. quincena	
Habana	2.280090
Matanzas	2.330666
Cárdenas	2.282223
Sagua	2.310926
Manzanillo	2.277021
Cienfuegos	2.295373
DEL MES	
Habana	2.248179
Matanzas	2.302203
Cárdenas	2.250312
Sagua	2.279763
Manzanillo	2.245008
Cienfuegos	2.267841

REVISTA DE CAFE

NUEVA YORK, septiembre 4.—(Associated Press).—El mercado de futuros en café estuvo hoy más bajo debido al tono más fácil en el Brasil y a las ventas de operaciones que fueron compradores recientemente. Abrió la sesión con baja de 7 a 25 puntos y diciembre bajó de 18.46 a 18.30 cerrando al precio más pequeño. El mercado en general cerró con bajas netas de 19 a 36 puntos. Las ventas se estimaron en 55.000 sacos.

Mes	Cierre
Septiembre	20.25
Octubre	19.25
Diciembre	16.30
Enero	17.90
Marzo	16.84
Mayo	15.95
Julio	15.25

Comisión Temporal de Liquidación Bancaria

En sesión celebrada por la Comisión Temporal de Liquidación Bancaria el día 3 del actual, se aprobó la adjudicación de la subasta de bonos del Ayuntamiento de la Habana, efectuada el día 2 por la Junta Liquidadora del Banco Nacional de Cuba, a favor del señor J. B. Forcade, que ofreció la cantidad de $150.250 en cheques certificados de dicho Banco, mejorando en esta suma la oferta que hizo en subasta anterior, que fué rechazada por la Comisión, en la que sólo ofreció $130.200.

Se acordó solicitar del señor Secretario de Hacienda la devolución de bonos del central San Pedro que le fueron entregados por el Banco Nacional de Cuba, como parte de la garantía que dió el Banco al Estado por su deuda.

Se dió por enterada la Comisión del nuevo señalamiento de subasta hecho por la Junta Liquidadora del Banco Español para el día 24 del actual a las once de la mañana, de ciertos solares situados en Pogolotti. Estos solares han sido tasados en $3.000 a los efectos de la subasta indicada.

Se acordó trasladar a la Junta Liquidadora del Banco Penabad, Areces y Compañía la reclamación formulada por el señor Isaac Alvarez del Real a nombre del señor Manuel Rodríguez Fraga y el informe del Letrado de dicha Junta por la que pide la propiedad de cincuenta acciones de la Compañía de Seguros "La Metropolitana", para que sea la Junta la que resuelva dicha reclamación; quedando los demás asuntos de dicho Banco pendientes sobre la mesa para su resolución posterior y una vez resueltos, se dará por terminada la liquidación del referido Banco.

ANUNCIESE EN EL DIARIO DE LA MARINA"

CUBAN TELEPHONE COMPANY

Por acuerdo de la Junta Directiva celebrada el día 3 de septiembre de 1925 se ha declarado un dividendo trimestral de 1 3|4 por ciento para las acciones preferidas y de 2 por ciento para las comunes a los accionistas que lo sean en 15 de septiembre del corriente año.

Dichos dividendos trimestrales se pagarán el 30 de septiembre de 1925, por medio de cheques que se remitirán por correo, según costumbre; y los libros de transferencias se cerrarán el 15 del presente mes.

Habana, 4 de septiembre de 1925.

Julio de la Torre,
Vice-secretario.

8430—2d—5

Situación de los Vapores de Cabotaje Durante el Día de Ayer

Vapor Antolín del Collado, Saldrá mañana a las 3 p. m. para Vuelta Abajo.

Vapor Puerto Tarafa, cargando para salir mañana para Nuevitas, Manatí, Puerto Padre y Chaparra.

Caibarién, saldrá mañana para Caibarién, Punta Alegre y Punta San Juan.

Joaquín Godoy, cargando para la Costa Sur. Saldrá hoy.

Gibara, en reparación.

Julián Alonso, salió ayer de Santiago de Cuba para la Costa Norte.

Baracoa, descargando en el tercer Espigón de Paula.

La Fe, llegará hoy procedente de Matanzas.

Las Villas, llegará mañana a Manzanillo en viaje de ida.

Cienfuegos, llegará mañana por la noche procedente de la Costa Sur.

Manzanillo, saldrá mañana para la Costa Norte.

Santiago de Cuba, en Antilla viaje de ida.

Guantánamo, llegará el domingo al amanecer procedente de Puerto Rico, Puerto Plata, Santo Domingo, Kingston y Santiago de Cuba.

Habana, saldrá mañana de Santiago de Cuba para Puerto Plata y Puerto Rico.

Eusebio Coterillo, cargando para salir mañana para Baracoa, Guantánamo (Caimanera) y Santiago de Cuba.

Cayo Mambí, en Santiago de Cuba.

Cayo Mambí, sin operaciones.

Rápido, llegó hoy procedente de Puerto Padre.

Movimiento de Cabotaje

Cargamento de café y carga general que para este puerto conduce el vapor cubano GUANTANAMO y que deberá llegar el próximo domingo.

DE PONCE

R. C. Orden 27 sacos café.

DE MAYAGUEZ

M. Soto y Ca. 100 sacos de café.
Marcelino García y Ca. 100 sacos de café.
Ramón Larrea y Ca. 100 fardos de café.
Antonio Zafra 2 fardos sombreros.

DE SAN JUAN

Natalio Eduardo 1 saco café.
Caribbean Film Co. 2 cajas películas.
Caribbean Films Co. 1 id. anuncios.
José Camell 6 id. ropa.

DE SANTO DOMINGO

J. M. Rodríguez y Ca. 100 sacos café.
Caral y Ca. 400 id. id.
V. Pimentel y Ca. 6 id. id.
Id. id. 14 frijoles.
Bank Nova Scotia 500 id. maíz.
Francisco Madieto 200 id. café
Manuel Rodríguez López, 123 pacas miraguano.

DE PUERTO PLATA

H. Orden 520 sacos maíz.
Total de sacos de café para la Habana. 1034.
Total de sacos de maíz para la Habana 1.020.
Total de bultos varios para la Habana. 148.
Total. 2.202 bultos.
Manifiesto de cabotaje del vapor cubano RAPIDO capitán Coucelro, entrado procedente de Puerto Padre, consignado a la Empresa Naviera de Cuba.

DE PUERTO PADRE

Tivoli, 25 barriles botellas vacías.
Tropical 59 id. id.
Suárez y Ramos 1 caja efectos.
M. Rafort 1 id. id.
F. Varas 3 fardos suela.
P. Legañoa 2 id. id.
García Vivanco 1 paquete tejidos.
W. India 18 envases.
J. Laboatorio 1 caja peéuKibg(9lt
J. Laboratorios 1 caja petróleo.

SOCIEDADES Y EMPRESAS

"LA CASA GRANDE"

En Cuba por escritura otorgada ante el Notario de la Habana, doctor Emeterio S. Santovenia y Echaide, ha sido disuelta la sociedad Lizama, Muñiz y Compañía, S. en C., y constituída una nueva, como sucesora continuadora y liquidadora de aquella, con efecto retroactivo al día 26 de febrero de 1925, bajo la razón de Lizama y Muñiz, S. en C., de la que son socios gerentes los señores Armando Lizama y González y Marcelino Muñiz y Suárez y comanditarios los señores Celestino Lizama y Fernández, José María Muñiz y Suárez y Gil de la Puente y Armayor.

¿QUIEN PUEDE CAMBIAR EL TIEMPO?

Nadie Pero cualquier hombre puede evitar las incomodidades que causa el tiempo caluroso, cambiando frecuentemente su fresca y cómoda Ropa Interior "B.V.D."

Corte famoso, Cómoda, Fresca, Duradera.

Exija está etiqueta tejida en rojo.

MADE FOR THE B.V.D. BEST RETAIL TRADE

Marca Registrada

85 Cts. En Cuba
En E.U.A. 85 Cts.

"B.V.D." es mi amigo más íntimo

The B.V.D. Company, Inc., New York

PARA SER EXPROPIADAS CON MOTIVO DEL ENSANCHE, FUERON TASADAS A 40 PESOS EL METRO VARIAS CASAS DE LA CALLE MARINA

Son de la propiedad del Marqués de San Miguel de Aguayo, el cual estima que valen a razón de 120 pesos el metro. Por el alcalde se ha enviado un saludo al de Madrid

La tasación del terreno

El doctor Manuel Llanos, abogado, a nombre de Don Eduardo Díez de Ulzarrum y Alonso, Marqués de San Miguel de Aguayo, se ha dirigido al Alcalde para formular una solicitud con respecto a la tasación hecha por el Departamento de Fomento en terrenos de las fachadas de las casas Marina 36 al 40, que fueron expropidaas para ensanchar esa avenida. Esas casas son de la propiedad del Marqués de San Miguel de Aguayos, y el Departamento de Fomento tasó los terrenos expropiados a razón de 40 pesos el metro cuadrado, estimando el recurrente que valen 120 pesos por metro. Por esta razón se solicita de la Alcaldía pase el asunto al Juzgado de Primera Instancia correspondiente, para que dilucide la cuestión planteada.

Al Secretario de Gobernación

Ayer se ha dirigido al Secretario de Gobernación el Alcalde señor Cuesta, participándole que en relación con la instancia elevada a ese Centro por Jesús Portela y otros, debe significarle que las tarifas a que se refieren se promulgaron en abril del año de 1923, y que las reclamaciones referentes a las mismas la propia ley determina la forma de establecerlas.

Para el fondo especial de Obras Públicas

La Secretaría de Hacienda ha participado a la Alcaldía que en relación con el nuevo impuesto del dos por ciento sobre fincas urbanas y rústicas creado para engrosar el fondo especial de Obras Públicas, es necesraio que se observe por los Municipios estrictamente lo que establecen los artículos del 199 al 204 y del 209 al 231 de la Ley correspondiente, y que el cobro se realice dentro del plazo voluntario que se otorga para el pago de las contribuciones urbanas.

También se dice en ese escrito que los ingresos del producto de esos cobros se harán en la ona Fiscal, de acuerdo con lo estatuído en el reglamento.

Cobro de atrasos

La Secretaría de Obras Públicas ha informado a la Alcaldía que no procede cobrar al doctor Carlos Miguel de Céspedes, propietario de las casas Marina 16-A y 16-B, los atrasos que reclama el Municipio por contribución del servicio de plumas de agua, porque desde el mes de abril de 1921 esas propiedades fueron demolidas para proceder al ensanche de la calle 27 del Vedado.

Fiesta religiosa

El señor Tomás de la Cruz ha solicitado ayer de la Alcaldía autorizacin para quemar fuegos de artificio en la azotea de la iglesia de Jesús María, con motivo de las fiestas religiosas que se han de efectuar en esa parroquia los días 7 y 8 del actual, en honor de la Virgen de la Caridad, patrona de Cuba.

Sanidad en los solares yermos

El doctor José A. López del Valle, Jefe Local de Sanidad de la Habana, ha solicitado del Alcalde se autorice a un empleado del Negociado de Desinfección, para que obtenga en la Comisión del Impuesto Territorial, relación completa de los solares yermos existentes en el Término y dirección de sus propietarios, a fin de facilitar los trabajos de saneamiento en esos predios.

Las Becas

El Alcalde ha dispuesto que no se concedan becas a niños pobres para estudiar en colegios de esta capital, sino hasta el promedio que la distribución del crédito destinado a ese fin, por dozavas partes, permita.

Del personal

Ha sido nombrado el señor Antonio Comas, Agente de Apremios del Departamento de Impuestos.

—Ha sido declarado cesante el señor Antolín Suárez, de la Alcaldía del Barrio de Puentes Grandes, nombrájaaé.8ta miento agól des, nombrándose para sustituirlo al señor Aurelio Vázquez y Molina.

—El señor Florentino Pedroso fué declarado cesante en su plaza de escibiente del Departamento de Gobernación, nombrándose en su lugar a la señorita Amparo Sotonavarro y Reyes, que pasa a prestar servicios a las órdenes del Alcalde.

Se ha decretado la cesantía del dentista del Hospital Municipal doctor Alejandro Cantero.

—María Blanco, mecanografista del Registro de Contribuyentes, ha sido declarado cesante, siendo nombrado en su lugar el señor Antonio Gómez y Sandy.

—Se ha decretado la cesantía del dentista del hospital Municipal doctor Alejandro Cantero.

—María Blanco, mecanografista del Registro de Contribuyentes, ha sido declarado cesante, siendo nombrado en su lugar el señor Antonio Gómez y Sandy.

—Se ha concedido comisión para ausentarse al extranjero sin pago de dieta alguna, al señor Juan de la Cruz y Hermida, Comprobador de Impuestos.

El Erario Municipal

El corte de caja efectuado antier en la Tesorería Municipal arrojaba el siguiente saldo:

Ingresos: Por Ejercicio Corriente, $7.732.46; Resultas, $3,581,25 y para el Consejo Provincial, mil 895 pesos, 84 cts.

Existencia: Ejercicio Corriente: $387.337.88; y Consejo Provincial, $42.823.08.

—Por el Tesorero coronel Fernández Mayato se está terminando ya de abonar a los empleados municipales sus haberes correspondientes al pasado mes de agosto.

Saludo al Alcalde de Madrid

El Alcalde Municipal ha cursado ayer el siguiente cobtegrama, a contestación a otro recibido, y cuyo texto publicamos oportunamente:

"Senador Fernández Hermo. Madrid.

Felicítole por agasajos de que le ha hecho objeto el Alcalde de Madrid, a quien envío por conducto de usted, la expresión de mi reconocimiento por el saludo de los bomberos de esa capital, a los de esta ciudad. Salúdole en mi nombre como representante del pueblo de la Habana.

(Fdo.) J. M. de la Cuesta, Alcalde Municipal de la Habana.

Multas

Ayer ingresaron en la Alcaldía 165 notificaciones de multas impuestas por la policía por distintas infracciones.

Altas de Industriales

Relación de Industriales que han causado alta por distintas industrias del día 3 de agosto de 1,925.

Alejandro Monivas, Cantina de Bebidas en San Ignacio y Presidente Zayas.

José Espinosa, Subarrendador en Baratillo 3.

Narciso Santa Eugenia, Figón en Padre Varela 23.

Abrahan Parcas, Máximo Gómez 407, Relojero para compostura.

Miedzinski Schonman, Casa de huéspedes, en Sol 9.

José Mayo, Tintorería, en Carmen 46.

San Lee, Tren de lavado a mano, General Q. Banderas 115.

Serrano y Co., Tienda de papel en Av. de Italia 66.

Matas y Bolinga, Hojalatería en San Felipe 4.

Guillermina Nodarse, Subarrendador en Estrada Palma 51.

Celestino Ares, Bodega en Padre Varela 119.

Eliseo Saa y Cía. Baratillo de loza en Mercado Unico.

Maximino Cantora, Cantina de Bebidas en E. Palma 2.

Antonio Luis Yan, Puesto de pescado frito en Crespo 10.

Isaac Basin, Tienda sedería y quincalla, en Plácido 35.

Sebastián O'Farrill, Ropavejero en rastro, en Finlay 80.

Francisco Otero, Patente Alcohol ,en San Francisco 59.

Pedro Borrás, Comisionista con muestras ,en Cristo 18.

Modesto Sánchez, Cantina de Bebidas en Mercado Unico, kiosco 72.

Para los que traten de alterar los precios de las mercancías

INSTRUCCIONES A LOS FISCALES DE LAS AUDIENCIAS

El señor Fiscal del Tribunal Supremo ha dirigido una comunicación al señor Secretario de Agricultura, Comercio y Trabajo participándole que con fecha 20 del pasado agosto ha dado instrucciones a los Fiscales de todas las Audiencias para que desenvuelvan una enérgica y eficaz acción contra los comerciantes e industriales que traten de alterar los precios naturales que resultarían de la libre concurrencia en las mercancías, esparciendo falsos rumores o usando de cualquier otro artificio; principalmente cuando se tratare de cosas alimenticias u objetos de primera necesidad. Tal disposición de dicho señor Fiscal se debe a las gestiones de la Secretaría de Agricultura, Comercio y Trabajo cerca del mismo; ya que dicho Centro, hubo de dirigirse a dicho funcionario interesando tal medida, en comunicación de fecha 14 del pasado agosto; lo que así se hizo a propuesta del señor Director de Comercio e Industria, a virtud de un informe del doctor Juan Alemán y Fortún, Inspector de Bancos, Empresas y Compañías de dicha Secretaría, cuyo informe pasó previamente al estudio del Letrado Consultor que se mostró conforme con él en todas sus partes.

COTIZACION DE CHEQUES

EN LA BOLSA

	Comp.	Vend.
Banco Nacional	15	17½
Banco Español	Nominal	
Banco Español, cert. con el 5 por 100 cobrado	Nominal	
Banco Español con primera y segunda 5 por 100 cobrado	Nominal	
H. Upmann	Nominal	
Banco de Penabad	Nominal	

Nota. — Estos tipos de Bolsa son para lotes de cinco mil pesos cada

Mercado Local de Azúcar

El mercado local de azúcar rigió ayer quieto y sostenido, sin que se efectuaran ventas algunas.

Se exportaron por distintos puertos 115.075 sacos de azúcar.

El mercado de New York rigió quieto pero denotando más firmeza, cotizándose a 2.19 32 centavos libra costo y flete. Este mercado permanecerá cerrado hasta el martes próximo ,por ser el lunes la fiesta del trabajo.

MERCADOS DE AZUCAR

REVISTA DE LA SEMANA QUE TERMINA EN AGOSTO 29 DE 1925

NEW YORK. El mercado de crudo estuvo más firme y activo durante la semana como lo demuestran las operaciones detalladas más abajo. Las condiciones generales no indican cambio y el mercado se mantiene sostenido.

Los tenedores van cediendo con moderación, sin hacer presión para ello.

Tampoco se nota disposición de parte de los refinadores para operar en gran escala, pues siguen su política de ir comprando solamente en cantidad limitada y para embarque inmediato.

El resumen de la semana, día por día, fué el siguiente:

Lunes, agosto 24. Encalmado abrió el mercado, transcurriendo el día sin que fuera reportada operación alguna.

Martes, agosto 25.—Con tono más firme abrió el mercado a base de 2 5|8 c. c. y f. Durante la sesión de la mañana, el mercado se mantuvo inactivo, pero después los refinadores abandonaron su actitud de espera y se anunciaron las siguientes ventas:

9.000 toneladas de Cuba y Puerto Rico para pronto embarque, a 2 5|8 centavos costo y flete a la National Sugar Refining Co.

23.000 sacos de Cuba, pronto embarque, a 2 5|8 c. c. y f. a la Godchaux Sugar Refining Co. N. Orleans.

33.000 sacos de Cuba, pronto embarque a 2 5|8 c. c. y f. a Arbuckle Bros.

Poco antes del cierre se anunció que el total vendido de Cuba y Puerto Rico a 2 5|8 c. c. y f. para pronto embarque ascendía a unos 200.000 a 225.000 sacos, a la National Sugar Refining Co., Arbuckle Bros y a la American Sugar Refining Co., y agregaban que había más vendedores a ese precio.

Miércoles, agosto 26. Debido a las grandes compras del día anterior, el mercado abrió en completa calma, sin que los compradores manifestasen interés por operar. Durante el resto del día el mercado no experimentó cambio alguno, cerrando quieto e indeciso.

Jueves, agosto 27. Quieto pero sostenido abrió el mercado, con gran cantidad de azúcares ofrecidos a 2 5|8 c. c. y f. Hasta después del mediodía el mercado estuvo encalma; siguientes ventas de azúcares de Cuba. Más tarde fueron anunciadas las ba para pronto embarque a 2 5|8 c. c. y f.:

11.500 sacos a E. Atkins y Ca. y 19.000 sacos a la National Sugar Refining Co. Cerró el mercado quieto y a la expectativa.

Viernes, agosto 28. Quieto pero con tono más firme abrió el mercado. A primera hora se anunció que el total de las ventas de Cuba efectuadas el día anterior a 2 5|8 c. c. y f. ascendieron a 125.000 sacos, la mayor parte para pronto embarque, a la National Sugar Refining Co., Arbuckle Bros y E. Atkins y Ca.

Más tarde fueron anunciadas las siguientes operaciones: 21.000 sacos de Cuba para llegar alrededor de septiembre 12 a 2 5|8 c. c. y f. a la National Sugar Refining Co., 25.000 sacos para cargar en los primeros días de septiembre, a 2 5|8 c. c. y f. y 1.000 toneladas de Filipinas para llegar a principios de septiembre a 4.40 c. c. s. f. a Arbuckle Bros.

El movmiento de azúcares crudos en los puertos del Atlántico durante la semana, fué el siguiente:

Arribos: esta semana, 36.180 toneladas; la semana pasada 55.000 toneladas.

Derretidos: esta semana, 67.000 toneladas, la semana pasada, 63.000 toneladas.

Existencia, esta semana 165.280 toneladas; la semana pasada 196.100 toneladas.

REFINADO. No ha variado el mercado del refinado, manteniéndose a la expectativa de los crudos. La cotización es más o menos como en la semana anterior, la Federal a 5.50 c. y los demás refinados a 5.60 c. menos 2 por ciento.

HABANA. Nuestro mercado local permaneció inactivo pero firme. Los tenedores continúan en su política de espera. La única operación de que tenemos noticias ha sido de 10.000 sacos en la Habana a 2.50 c. l. a. b.

El tiempo sigue de lluvias diseminadas, favoreciendo el desarrollo de la caña, que cada día presenta mejor aspecto.

Durante la semana terminaron su zafra los Centrales Tacajó y Baguanos, quedando el número de los que muelen, reducido a tres.

Damos a continuación la lista de los Centrales que han terminado hasta la fecha:

Centrales, producción y estimado: 178 Centrales ya reportados, sacos: 33.676.145; estimado, 30.118.000 sacos.

Tacajó, producción, 257.000 sacos; estimado, 170.000 sacos|

Báguanos, producción, 255.344 sacos; estimado 210.00 sacos.

Producción hasta hoy: 34.188.489 sacos; estimado, 30.498.000 sacos.

FLETES. No ha variado este mercado y las cotizaciones siguen como en la semana anterior.

A New York y Filadelfia, Costa Norte, 14, 15 c. Costa Sur, 16 17 c.

A Galveston, 13 14 1|2 cts. Costa Sur, 14 15 1|2 c.

A New Orleans, 12 13 c Costa Norte; 13 14 c. Costa Sur.

A Boston, Costa Norte, 16 17 c. Costa Sur, 18 19 c.

A continuación anotamos el número de Centrales moliendo comparados con los dos años precedentes, así como los arribos de la semana y totales de esos mismos años:

Centrales moliendo: en agosto 25 de 1925: 3 en agosto 30 de 1924: 1; en septiembre 1o. de 1923: 1.

Arribos de la semana (toneladas): en agosto 29 de 1925: 46.532; en agosto 30 de 1924: 33.078; en septiembre) 1o. de 1923: 10.868.

Total hasta la fecha: en agosto 29 de 1925: 4.632.920; en agosto 30 de 1924: 3.739.679; en septiembre 1o. de 1923: 3.386.834.

W. A. KIMBLY.

LONJA DEL COMERCIO DE LA HABANA

COTIZACION OFICIAL PARA VENTAS AL POR MAYOR Y DE CONTADO, DE AYER, 4 DE SEPTIEMBRE

Aceite:	
Oliva, latas 1|2 libras qq	18.00
Semilla de algodón, caja de 18 a	16.00
Afrecho:	
Fino harinoso qq. de 2.75 a	3.25
Ajos:	
Cappadres morados 32 mancuernas de 0.65 a	0.35
Cappadres bañosa, 32 mancuernas	—
Primera 45 mancuernas	0.50
Arroz:	
Canilla viejo quintal	5.75
Saigon largo número 1 qq	4.45
Semilla S Q quintal	4.25
Siam Garden número 1 qq	4.50
Siam Garden extra 5 por 100 quintal	5.50
Siam Garden extra 10 por 100 quintal	5.25
Siam brilloso quintal de 6.00 a	7.50
Valencia legítimo quintal	7.00
Italiano tipo Valencia qq	6.50
Americano partido quintal	3.25
Avena:	
Blanca quintal de 3.50 a	3.70
Azúcar:	
Refino 1a. quintal	3.65
Refino 1a. Hershey quintal	3.50
Turbinado Providencia qq	2.90
Turbinado corriente qq	2.85
Cent. Providencia quintal	2.60
Cent. corriente quintal	2.60
Bacalao:	
Noruega, caja a	14.00
Escocia caja	11.50
Aleta negra caja	11.25
Alaska caja a	11.50
Bonito y atún:	
Caja	18.00
Café:	
Puerto Rico quintal de 41 a	44.00
País quintal de 33 a	39.00
Centro América qq. de 33 a	38.00
Brasil quintal de 33 a	35.00
Calamares:	
Caja	8.75
Cebollas:	
Medios huacales isleñas	1.80
En huacales gallegas qq	3.75
En 1|2 huacales gallegas qq	2.00
En huacales isleñas	—
En sacos americanas	4.50
Del país	—
Egipcias saco	—
Australia	—
Semilla	—
Chicharos:	
Quintal	4.50
Fideos:	
País quintal	8.50
Frijoles:	
Negros país quintal	11.00
Negros orilla quintal	9.75
Negros arribeños quintal	8.50
Colorados largos americanos, quintal	—
Colorados chicos quintal	
Rayados largos quintal	
Rosados California qq	
Carita quintal a	
Blancos medianos quintal de 4.50 a	
Blancos marrows europeos, quintal de 7 a	5.00
Blancos marrows Chile qq	8.00
Blancos marrows americanos, quintal	—
Colorados país, quintal	—
Garbanzos:	
Gordos sin cribar quintal	11.00
Harina:	
De trigo, según marca, saco, de 8.75 a	12.00
De maíz país quintal	3.75
Heno:	
Americano quintal	2.20
Jamón:	
Paleta qq. de 22.50 a	25.50
Pierna quintal de 34.00 a	40.00
Manteca:	
Primera refinada en tercerolas quintal	23.00
Menos refinada quintal	22.75
Compuesta quintal	16.50
Mantequilla:	
Danesa, latas de 1|2 libra, qq. de 71 a	73.00
Asturiana, latas de 4 libras, quintal de 38.00 a	58.00
Maíz:	
Argentino colorado quintal	2.65
Argentino colorado qq	2.50
Argentino pálido qq	—
De los Estados Unidos qq	2.75
Dominicano	2.60
Del país quintal	—
Papas:	
En barriles Long Island	
En sacos americanas	6.25
En sacos isleñas	6.25
En tercerolas Canadá	6.75
Semilla blanca	—
Pimientos:	
Españoles 1|4 caja	4.75
Queso:	
Patagrás, crema entera, quintal de 35.00 a	37.00
Media crema quintal	35.00
Sal:	
Molida saco	1.35
Espuma saco de 1.10 a	2.00
Sardinas:	
Espadín Club 30 m|m caja	1.90
Espadín planas 18 m|m caja	—
Chicharros	—
Tasajo:	
Surtido quintal	17.00
Pierna quintal	20.00
Tocino:	
Barriga quintal	37.00
Tomates:	
Españoles natural 1|4 caja	5.25
Puré en 1|4 caja	4.75
Natural americano un kilo	4.00
Puré en 1|8 caja	—

MANIFIESTOS

MANIFIESTO 518.— Vapor americano GOVERNOR COBB, capitán Phelan, procedente de Key West, consignado a R. L. Brannen.

A Rios: 3 cajas pescado.

American R Express: 31 bultos express.

Chambless Bros: 40 fardos llantas.

MANIFIESTO 519.— Vapor americano MUNISLA, capitán Knudsen, procedente de Mobila, consignado a Munson S. Line.

VIVERES:

Serrano y Martín: 38 cajas manteca.

Angel Co: 81 idem idem, 3 idem carne.

American Grocery: 2 cajas, 120 sacos harina.

MISCELANEA:

Y Martínez: 31 bultos accesorios tubos.

F Palacio Co: 10 fardos frazadas.

Muñoz y Agusti :5 idem talabarterías.

Amado Paz Co 1 caja medias, 1 idem idem.

F Rodríguez: 1 caja jabón.

F Rodríguez: 1 idem idem.

J Rodríguez L: 4 huacales maquinaria.

Antiga Co: 29 cajas barniz.

Bastarrechea Hermano: 7 bultos bombas y accesorios.

Pedro García: 2,100 piezas tubos.

Dueñas y Rodríguez: 1 caja accesorios tubos.

Droguería Johnson: 5 cajas drogas.

García Tuñon Co: 1 caja toallas.

Ortega y Fernández: 60 idem aguarrás.

J Cinca Barcelo: 50 idem idem.

MADERA:

Gomez y Hermano: 1,747 piezas madera.

F Gancedo: 2,038 idem idem.

Martín y Gutiérrez: 969 idem idem.

J Cardona Co 444 piezas madera.

Alegret y Pelleya: 838 idem idem.

E G Donald: 511 idem idem.

P Gutiérrez y Hno: 2,539 idem id.

V Gomez y Co: 2,735 idem idem.

JPlaniol Co: 1,921 idem idem.

Costa y Hermano: 973 idem idem.

Alegret y Pelleya: 726 idem idem.

J R Fernández: 842 idem idem.

Zaldo Martínez Co: 495 idem id.

MANIFIESTO 520.— Vapor americano J. R. PARROTT, capitán Harrington procedente de Key West, consignado a R. L. Brannen.

VIVERES:

González y Suárez: 2,189 piezas puerco.

C Echevarri Co: 946 idem idem.

Mestre Machado Co: 732 idem id.

Piñán Co: 213 idem idem.

Alon so Co: 227 idem idem.

Swift Co: 39,917 kilos idem, 30 cajas jamones.

M García: 10,836 kilos melones.

M Cano: 400 cajas huevos.

A del Campo: 400 idem idem.

H Engler 5 barriles legumbres, 486 cestos zanahorias, 161 idem remolacha.

MISCELANEA:

Cuban Telephone:: 1 caja tarjetas.

Rodríguez y Hno: 1 caja accesorios auto.

Rodríguez y Hno: 2idem idem.

Cuban Portland Cement: 4,900 sacos cemento.

Nueva Fábrica de Hielo: 2,400 id. malta.

Lykes Bros: 116 cerdos.

V G Mendoza óCo: 20 bultos empaquetadura.

Cuban Air Products 4 idem idem.

Central Cuba: 4 bultos maquinaria.

Hershey Corp: 101 idem idem.

Havana Electric R R: 108 bultos accesorios gas.

Ellis D: 1 huacal efectos de uso.

Central Agramonte: 5 bultos maquinaria.

Papelera Cubana: 1 caja lápices.

G y Hermano: 4 cajas, 4 cajas llantas.

Menéndez Pavon Co :3 cajas calzado.

F Suárez Co: 2 cajas tejidos.

Juelle y Sobrino: 4 idem idem.

Martínez y Hermano: 1 caja tejidos.

J L Stovers: 10 cajas máquinas.

E G Abreu: 1 caja maquinaria.

Alvaré Hermano Co: 2 fardos tejidos.

A Fernández: 4 idem idem.

Juelle y Sobrino: 3 id

BOLSA DE LA HABANA

Firme, con buena demanda en muchas clases de acciones y bonos, rigió ayer el mercado local de cambios, a pesar del poco movimiento que existe.

Las acciones de los Ferrocarriles Unidos rigen firmes, con operaciones al contado de varios lotes. En la pizara del Bolsín de apertura se operó a 102 1|8.

Podemos informar con relación a la Empresa de los Unidos, que han llegado a la Habana varios ingenieros ingleses y americanos, los que se proponen recorrer todas las líneas de la Compañía.

Con dichos ingenieros llegaron también dos banqueros amercanos que pertenecen a la firma bancaria que no hace mucho tiempo expidió el check de mayor cantidad que hasta la fecha se ha extendido.

Fuera de pizarra se hicieron operaciones en bonos de Cuba, Gas, Havana Electric, Papelera, Teléfonos y obligaciones del Ayuntamiento de la Habana.

Con buena tendencia actúan las acciones de la Compañía de Jarcia de Matanzas.

Están mejorando las acciones de la Empresa Naviera de Cuba.

Inactvos los valores de la Licorera Cubana.

Se operó también en acciones de Havana Electric, Teléfonos, Navieras, Unidos, Licorera y Cervecera.

Según las últimas noticias llegadas a la Bolsa, la Internacional de Teléfonos aumentará su capital de acuerdo con el plan presentado por sus directores.

Los demás valores rgieron firmes; especialmente los bonos y obligaciones de las diferentes Compañías que se cotizan en la Bolsa. También mantienen su firmeza todas las emisiones de bonos de Cuba.

El mercado cerró quieto.

COTIZACION DEL BOLSIN

BONOS	Comp.	Vend
Emp. R. Cuba Speyer..	100	—
Emp R. Cuba D. Int..	96½	98
Emp. R. Cuba 4 1|2 por 100	90	—
Emp. R. Cuba Morgan 1914	97	101½
Emp R. Cuba Puertos..	98	100
Emp. R. Cuba Morgan 1923	100¾	103
Havana Electric Ry Co..	96	100
Havana Electric Hipoteca general	93½	96
Cuban Telephone Co....	88	95
Licorera Cubana..	63¾	65½

ACCIONES		
F. C. Unidos..	102½	103¼
Havana Electric prefs.	115½	116½
Havana Electric comunes	220	230
Teléfono preferidas....	109	110¼
Teléfono comunes.. ..	120	220
Inter. Telephone Co. . .	118	122½
Naviera prefs..	74½	80
Naviera comunes..	20⅝	24
Manufacturera prefs . .	8½	9¼
Manufacturera comunes . .	2¾	4
Licorera comunes	3⅞	4⅛
Jarcia preferidas..	102	105
Jarcia comunes	42½	45

COTIZACION OFICIAL

Bonos y Obligaciones	Comp.	Vend.
6 R. Cuba Speyer 1904 cap. Cy 35.000.000	100	—
6 R. Cuba, Deuda interior 1905, capital Cy 11.169.800. . .	96½	98
4½ Emp República de Cuba 1909, capital Cy 16.500.000 . . .	99	100
6 Rep. Cuba 1914, Morgan, cap. Currency 10.000.000. .	97	104
6 Rep. Cuba 1917 Puertos, cap. Currency 7.000.000	98½	100
4½ Rep. Cuba 1923 5½, capital Currency 50 millones	101¾	104
6 Ayuntamiento Habana 1a. hipoteca, capital Cy 6.183.000..	102	—
6 Ayuntamiento Habana 2a. hipoteca, capital Cy 2.655.000..	92½	100
6 Banco Territorial, capital $4.000.000. .	73	—
6 Calzado, capital 400 mil pesos	80	100
6 Cervecera, capital Cy 2.000.000	100	103¾
6 Cieco de Avila, capital Cy 700,000 .. .	—	—
6 Cienfuegos, capital pesos 1.500,000 . . .	—	—
6 Curtidora, capital 200 mil pesos	—	—
6 Gas, cap. Cy 4.000,000	110	120
6 Gibara, capital Currency 349,000 . . .	—	—
6 Havana Electric Consolidados, cap. Cy 8.972.561	96	102
6 Havana Electric, Hipoteca general, capital Cy 25.000.000	93½	96
6 Licorera, capital pesos 2.500.00	63¾	65½
6 Manufacturera, capital $2.600.000.. . .	58½	60
6 Matadero, capital pesos 500.000	—	—
6 Nacional de Hielo, cap. $300.000 . . .	—	—
6 Norteste, capital Cy 3.900,000	—	—
6 Papelera, serie A., cap. $500.000	99¾	103
6 Papelera, serie B, cap. $800.000	73¾	85
6 Santiago, capital Cy 1.500,000..	—	—
6 Teléfono, capital £ 2.000.000	88	95
6 Teléfono (Conv. Col.) cap. Cy 2.500.000.	—	—
6 Unidos, capital libras esterlinas 3.830.000	85	—
6 Urbanizadora, capital $2.000.000. . .	—	—

ACCIONES	Comp.	Vend.
Accidentes, capital 250		
Agrícola, cap. $320.000..	—	—
Banco Territorial, cap. $5.000.000	55	—
Banco Territorial, benf., cap. $5.000.000..	1	—
Calzado, prefs., capital Cy 400.000	15	—
Cervecera, prefs., capital $500.000	90	—
Cieco de Avila, Currency 1.200.000	—	—
Cienfuegos, capital pesos 1.000,000..	—	—
Constancia Cooper, capital $1.000,000	—	—
Constructora, prefs., Cy 2.000,000	—	—
Constructora, com., cap. $3.000,000	—	—
Cuba Cane prefs, cap. Cy 50.000.000	40	—
Cuba Cane, comunes, cap Cy 10.000.000..	9	—
Cuba R. R. capital Cy. 10.000,000	—	—
Cuban Central, prefs., capital Cy. 900,000.. . .	—	—
Cuban Central, comunes,		
Cuban Tire, prefs., cap. $781,700..	—	—
cap. Cy. 900,000 . . .	—	—
Cuban Tire, coms., capital $2.563,400. . .	—	—
Curtidora, capital pesos 300,000..	—	—
Gibara, capital Currency 400,000	—	—
Havana Electric prefs. cap. Cy 21.000.000 . .	114¾	117
Gavana Electric comunes cap. Cy 15.000.000 . .	220	230
Industrial Cuba, capital $250,000..	—	—
Jarcia, prefs., capital $2 500.000	102	105
Jarcia comunes, capital $3.500.000	42½	46
Licorera, comunes, capital $8.000.000	3½	5
Lonja, prefs., cap. Cy. 200.000..	100	—
Lonja, comunes, capital Cy 200.000	230	—
Manufacturera, prefs., cap. 5.000.000.	8½	9½
Manufacturera, comunes, cap. $6.000.000 ..	2¾	4
Matadero, cap. $1.000,000	—	—
Naviera, prefs., capital Cy 2.000.000.... ..	74	80
Naviera comunes, capital Cy 4.000.000..	20⅝	24
Nueva Fábrica de Hielo, cap. $3.000.000..	380	469
Perfumería, prefs., capital $1.400.000..	61	69
Perfumería comunes, capital 1.850.000	14	20
Pesca, preferidas, capital $1.000.000	100	—
Pesca, comunes, capital $1.500.000	28	36
Préstamos, capital pesos 500,000	—	—
Santiago, capital Currency 1.500,000	—	—
Sancti Spiritus, capital Cy. 39,500	—	—
Teléfono, prefs. capital $2.000.000	109	110
Teléfono, comunes, capital Cy 5.000.000	120	220
Tel. Internacional, cap. Cy 25.000.000	120	125
Trust, cap. $5.000,000. .	—	—
Unidos, capital libras esterlinas 6.859.970	102	103⅛
Union Oil, capital pesos 1.000.000	8	15
Unión Nacional, prefs., cap. $750.000	—	—
Unión Nacional, comunes, cap. $750.000	—	—
Urbanizadora, prefs., capital $1.500,000 . .	—	—
Urbanizadora, comunes cap. $3.000.000 . .	—	—

BOLSA DE NEW YORK

SEPTIEMBRE 4

Publicamos la totalidad de las transacciones en Bonos en la Bolsa de Valores de New York.

BONOS

$8.039,000

ACCIONES

1.069.700

Los checks canjeados en el Clearing House de New York, importaron:.

$855.000,000

COTIZACION DEL FRANCO

El franco francés se cotizó ayer al cierre del mercado, a razón de

21 FRANCOS 27 CENTIMOS

por cada dollar.

REVISTA DE AZUCAR

NUEVA YORK, septimebre 4.—(Associated Press).—Los compradores y vendedores de azúcar crudo estuvieron descansando hoy, no intentando por una ni otra parte reliazar negocios, prefiriendo esperar a los acontecimientos. Una o dos refinerías estuvieron indicando deseos de adquirir crudo a 2 9|16 centavos para pronto embarque y a 4.33 centavos en almacén, pero los vendedores pedían 1|16 centavos más y muy poco azúcar se ofreció en firme. Los cables informan que aún existen compradores del Reino Unido en el mercado a 11 chelines 10.1|2 peniques costo seguro y fete para Cuba, embarque en noviembre y diciembre. Como explicación a la inusitada demanda por parte de Inglaterra de crudos cubanos se supone que se deba a las huelgas existentes en Australia, que han impedido los embarques de crudos a Inglaterra desd eese territorio. El precio local fué de 4.33 centavos.

FUTUROS EN CRUDOS

Las noticias referentes a que el Reino Unido había comprado más de 60.000 toneladas de crudos de Cuba, para embarque en noviembre-diciembre, a poco más de 2.1|2 centavos costo y flete New York, sirvieron para afirmar los precios en el mercado de futuros. Una o dos de las casas más importantes de Wall Street se cubrieron con órdenes para entrega en enero. El mercado abrió desde 2 puntos más alto a 2 más bajo y cerró desde 3 puntos neto más alto a uno nas bajo, con ventas de 33.000 toneladas. Las existencias de crudos en los almacenes afianzados son de 495.788 sacos, lo que indica que 56.000 toneladas han salido de los almacenes durante los últimos 30 días.

Setiembre	250	252	250	252	252
Octubre	...	...	...	...	255
Noviembre	...	...	...	...	...
Diciembre	257	258	256	257	257
Enero	253	255	252	253	253
Noviembre	256	259	255	257	257
Abril	...	...	...	...	...
Mayo	263	267	263	265	265
Junio	...	...	...	...	...
Julio	273	275	273	275	275

AZUCAR REFINADO

Prácticamente todas las refinerías locales están atrasadas en sus embarques y si como se espera, después del Labor Day, se inicia un mejoramiento para el granulado, es probable que las refinerías continúen vendiendo mayor cantidad de refinado del que producen. El mercado se sostiene firme a 5.60 cts.

REVISTA DE BONOS

NUEVA YORK, septiembre 4.—(Associated Press).—La reanudación de compra de obligaciones extranjeras restó interés hoy el mercado de bonos a pesar de la contracción en el volumen de los negocios. En la lista doméstica la compra fué de un carácter más selectivo, pero la demanda suficientemente urgente para provocar numerosas alzas, reforzando el tono de todo el mercado.

Los banqueros dedicados a operaciones de inversión sufrieron una pérdida a causa de la repentina manifestación de actividad por parte de los bonos europeos. La mayor parte de los bonos municipales franceses se vendieron a los mejores precios del año y los alemanes del 7 por ciento establecieron una cotización máxima a más de 98. Las emisiones mexicanas continuaron avanzando como resvuestas a las recientes declaraciones hechas por el presidente Calles de que México ansiaba reanudar el pago de la deuda sobre bases que no obligasen a una nueva suspensión.

Las ganancias de casi $100.000.000 obtenidas por los ferrocarriles de primrea clase atrajo la atención sobre los bonos ferroviarios. Las alzas fueron moderadas pero incluyeron a Atlantic Coast Line, Chesapeake and Ohio, Frisco, Pere Marquetet y Union Pacific. Las emisiones locales de tracción avanzaron al tenerse noticias de las utilidades alcanzada spor dichas empresas.

Pierce Arrow del 8, que estableció una cotización máxima para 1925, estuvo a la cabeza del avance de los bonos industriales que comprendió a la Dodge Brothers del 6, Sinclair y Skelly Oil, Manati Sugar del 7 y Virginia Carolina Chemical también ganaron terreno.

NOTAS DE WALL STREET

NUEVA YORK, septiembre 4.—(Associated Press).—A los accionistas de la International Telephone and Telegraph Company se les ofreció hoy el derecho a suscribir 100.000 acciones de 100 cada una a razón de una de estas acciones por cada 3 de las que ya poseen. Deberán abonar su importe íntegro antes del día 1 de octubre o en tres plazos entre esa fecha y el 1 de abril de 1926. Las acciones de la International Telephone and Telegraph Company han sido vendidas recientemente a más de $120 cada una.

Los informes preliminares indican que la Anaconda Copper Mining Co., alcanzó la cantidad necesar la para repartir un dividendo de $3 a las acciones en el primer semestre de 1925.

UNION OIL CO., S. A.

SECRETARIA

Quedando disponibles unas pocas acciones de las cien mil autorizadas para su venta, se invita a los señores Accionistas y demás que deséen adquirirlas al precio autorizado por el Consejo de Administración, pueden pasar por las oficinas de la Compañía, Lonja del Comercio, departamento número 205, todos los días hábiles de 2 a 4 pasado meridiano.

Septiembre 4 de 1925.

Unión Oil Co., S. A.

38959 8d 5 sept.

J. B. FORCADE

(Especialista en Bonos)

MIEMBRO DE LA BOLSA DE LA HABANA

COMPRO - VENDO

ACCIONES Y BONOS DE PRIMERA CLASE

Oficinas: Banco Nacional 226, 227, 228.

Teléfono A-4983.

MERCADO DE CAMBIOS

(Por The Associated Press)

COTIZACIONES MONETARIAS

NUEVA YORK, Septembre 4.

Inglaterra . Libra esterlina, vista	4.84½
Libra esterlina cable	4.84⅞
Libraesterlina vista	4.81
España: Pesetas	14.23½
Francia: Francos vista	4.68¼
Francos cable..	4.68⅝
Suiza: Francos	19.31
Bélgica: Francos..	4.44½
Italia: Liras vista	3.99
Liras cable	3.99½
Suecia: Coronas..	26.81
Holanda: Florines	40.24
Grecia: Dracmas	1.49
Noruega: Coronas	21.35
Dinamarca: Coronas..	25.26
Checoeslovaquia: Coronas . .	2.96
Yugoeslavia: Dinares	1.78½
Rumania: Leis	0.49¾
Polonia: Marcos	18.15
Alemania: Marcos oro	23.80
Argentina: Pesos	40.37
Austria: Coronas..	14.14½
Canadá: Dólares	100
Brasil: Milreis	18.25
Japón: Yens	40⅝
China: Taeles	80.75

PLATA EN BARRAS

Plata en barras	72⅝
Pesos mexicanos	54½

BOLSA DE MADRID

MADRID, Septiembre 4.

Las cotizaciones del día fueron las siguientes:

Libra esterlina: 32.35 pesetas.
Franco: 33.90 pesetas.

BOLSA DE BARCELONA

BARCELONA, Septiembre 4.

El dollar se cotizó a 6.99.5.

BOLSA DE PARIS

PARIS, Septiembre 4.

Los precios estuvieron hoy irregulares.

Renta del 3 por 100: 46.65 frs.
Cambios sobre Londres: 103.42 frs.
Empréstito del 5 por 100: 59.95 frs.

El dollar se cotizó a 21.33 1|2 frs.

BOLSA DE LONDRES

LONDRES, Septiembre 4.

Consolidados por dinero: 55 5|8.
United Havana Railway: 99 1|2.
Empréstito británico del cinco por 100: 101 3|4.
Empréstito británico del 4 1|2 por 100: 96 1|4.

BONOS DE LA LIBERTAD

NUEVA YORK, Septembre 4.

Libertad 3 1|2 por 100: Alto 100.27; bajo 100.25; cierre 100.27.
Primero 4 por 100: Sin cotizar.
Segundo 4 por 100: Sin cotizar.
Primero 4 1|4 por 100: Alto 102.3; bajo 101.30; cierre 101.30.
Segundo 4 1|4 por 100: Alto 101; bajo 100.28; cierre 100.31.
Tercero 4 1|4 por 100: Alto 101.17; bajo 101.14; cierre 101.14.
Cuarto 4 1|4 por 100: Alto 102.10; bajo 102.6; cierre 102.7.
U. S. Treasury 4 por 100.—Alto: 102.27, bajo 102.23; cierre 102.23.
U. S. Treasury 4 1|4 por 100.—Alto 108.17; bajo 106.8; cierre 106.8.
Internacional Telegraph and Telephone Co. Alto 123 7|8; bajo 121 5|8; cierre 123 7|8.

VALORES CUBANOS

NUEVA YORK, Septembre 4.

Hoy se registraron las siguientes cotizaciones a la hora del cierre para los valores cubanos:

Deuda Exterior 5 1|2 por 100, 1953.—Alto 100 5|8; bajo 100 1|2; cierre 100 1|2.
Deuda Exterior 5 por 100 de 1904. Cierre 100 1|8.
Deuda Exterior 5 por 100 de 1949. Alto 99; bajo 99; cierre 99.
Deuda Exterior 4½ por 100, 1949. Cierre 91 3|4.
Cuba Railroad 5 por 100 de 1952.—Alto 87; bajo 86 3|4; cierre 87.
Havana E. Cons. 5 por 100 de 1953 Cierre 95 1|8.

BONOS EXTRANJEROS

NUEVA YORK, Septembre 4.

Ciudad de Burdeos, 6 por 100 de 1919.—Alto 87 5|8; bajo 86 1|2; cierre 87 5|8.
Ciudad de Lyon, 6 por 100 de 1919. Alto 87 1|2; bajo 86 1|2; cierre 87 1|2.
Ciudad de Marsella, 6 por 100 1919. Alto 98 1|4; bajo 97 7|8; cierre 98 1|4
Empréstito alemán del 7 por 100 de 1949.—Alto 98 1|4; bajo 97 7|8; cierre 98 1|4.
Empréstito francés del 7 por 100 de 1949.—Alto 92 1|4; bajo 91 7|8; cierre 92 1|4.
Empréstito holandés del 6 por 100 de 1954.—Alto 103 1|4; bajo 103 1|4; cierre 103 1|4.
Empréstito argentino del 6 por 100 de 1957.—Alto 96 1|2; bajo 96 1|4; cierre 96 1|4.
Empréstito de la República de Chile del 7 por 100 de 1951.—Alto 101 1|2; bajo 101 1|2; cierre 101 1|2.
Empréstito de Checoeslovaquia del 8 por 100 de 1951.—Alto 100 3|4; bajo 100 3|4; cierre 100 3|4.

VALORES AZUCAREROS

NUEVA YORK, Septembre 4.

American Sugar Refining Co. Ventas 300. Alto 65 1|2; bajo 65 1|4; cierre 65 1|2.
Cuban American Sugar. — Ventas 800. Alto 24 7|8; bajo 24 3|4; cierre 24 7|8.
Cuba Cane Sugar. Ventas 200. Alto 9 1|2; bajo 9 1|2; cierre 9 1|2.
Cuba Cane Sugar preferidas.—Ventas 300. Alto 44 1|4; bajo 44; cierre 44.
Punta Alegre Sugar Comp. Ventas 50. Alto 33 1|4; bajo 33 1|8; cierre 33 1|8.

La Cámara de Comercio Cubana y el uno y medio por Ciento

La Cámara de Comercio, Industria y Navegación de la Isla de Cuba identificada con la Lonja del Comercio en el problema del uno y medio por ciento, le ha enviado la comunicación que dice así:

"Habaan, septiembre 2 de 1925.
Señor Presidente de la Lonja del Comercio de la Habana.
Ciudad.

Muy señor nuestro:

Tengo ante la vista su atenta carta de esta fecha, transcribiendo los acuerdos tomados por la Junta General de Socios de esa entidad, a propósito de hacer efectivo el cargo del impuesto sobre la venta bruta, como un renglón aparte, en las facturas de mercancías.

Es un asunto de vital importancia, no solamente para el gremio de víveres que ustedes representan, sino para todos los otros ramos del comercio que, con el de víveres, tienen su representación en esta Cámara.

Dicho está con lo precedentemente expuesto, que estamos identificados con la actitud de esa colectividad; añadiendo que el camino emprendido es el más llano y más breve para solucionar una situación incomprensible en intermediarios que venden mercancías, en frente de un impuesto de consumo.

Nuestro Departamento Legal, a cargo del doctor Santiago Gutiérrez de Celis, ha informado que el impuesto de la venta y entradas brutas obdece a la teoría de la repercución; y parece fuera de toda duda que el propio consumidor de mercancías saldrá mejor librado con el procedimiento propuesto y admitido en nuestra legislación a ese respecto.

La Cámara de Comercio que suscribe ha declarado en un acuerdo de su Asamblea General que es opuesta a tributos que graviten exclusivamente sobre las clases mercantiles, y si el duro impuesto que nos ocupa pudo ser consentido sin seria protesta, fué a virtud de una clara y completa inteligencia de su concepto de impuesto indirecto, cuyo descargo, por el sencillo mecanismo que implisa el acto de ponerlo aparte en la factura o en cualquier otro documento expresivo de la venta, fué expuesto y usado como argumento inequívoco por el experto americano que nuestro Gobierno utilizó en el seno de la Comisión Consultiva e Informativa de Aranceles e Impuestos de la Secretaría de Hacienda.

Quedamos de usted, atentos, afectísimos y s. s.,

Cámara de Comercio,
(f) Sabás E. de Alvaré,
Presidente p. s. r."

Un escrito al Sr. Secretario de Hacienda

Con fecha de ayer, le fué dirijida por la Asociación Nacional de Detallistas de Peletería, al señor Secretario de Hacienda el siguiente escrito:

Habana, septiembre 4 de 1925.
Señor Secretario de Hacienda.
Habana.

Señor:

Unimos a la presente, copia de un escrito que le dirijimos el 24 de julio en el que se reproduce otro que con fecha 23 de junio hubimos de enviarle también, porque hasta el presente no hemos obtenido respuesta a ninguno de los dos.

Esta Asociación tiene repetidas pruebas de su cortesía; son tantas como ocasiones hemos tenido que recurrir a usted y por eso doblemente nos extraña que en la presente se haya hecho por esa Secretaría en torno de nuestra consulta, un silencio tan absoluto como inexplicable.

Dado el cúmulo de trabajo que sobre usted pesa, no es extraño que consultas como la que motiva este segundo recordatorio a las que pudiéramos denominar de "menor cuantía" no sean objeto de su atención personal y obedezca a ello la irregularidad observada.

De todas maneras sobre usted insistimos nuevamente, en la seguridad de que no hubiéramos tenido necesidad de hacerlo si nuestro esento original hubiera llegado a su conocimiento y en la seguridad también de que no tendremos que formular otro sí por lo menos éste llega a su poder. De usted atentamente. Asociación Nacional de Detallistas de Peltería. Tomás Gutiérrez Alea. Secretario.

El escrito original a que se hace referencia en este recordatorio dice así:

Rogamos a usted se sirva informarnos si es o no deber de los señores inspectores de impuestos cuando por cualquier circunstancia se ven obligados a levantar actas, que estas las hagan por duplicado para dejar una copia en poder del comerciante o industrial a quien hayan girado visita, y también le encarecemos nos informe si dichos inspectores están obligados a hacer constar en el acta, las manifestaciones que en el momento de levantarla tengan a bien producir el industrial o comerciante visitado.

Habiendo tropezado con diferentes casos en que algunos inspectores gustosamente han accedido a extender copia y a consignar en el acta levantada las manifestaciones del comerciante a quien han visitado y otros han mostrado resistencia y se han negado a tal pretensión, queremos hacer a usted esta consulta para fijar de manera clara y determinada el derecho que nos asiste.

De usted atentamente,
Asociación Nacional de Detallistas De Peletería,
Tomás Gutiérrez Alea,
Secretario.

Cotización oficial del precio del azúcar

Reportadas por el Colegio de Corredores

Cienfuegos	2.318750
Deducida por el procedimiento señalado en el apartado quinto del decreto 1776	
Habana..	2.297211
Matanzas	2.355672
Cárdenas..	2.342365
Sagua..	2.327980
Manzanillo..	2.294135

PRONOSTICO DEL TIEMPO PARA HOY

(Por Telégrafo)

CASA BLANCA, septiembre 4. DIARIO, Habana. — Estado del tiempo viernes 7 a. m. Golfo de México, buen tiempo, barómetro sobre la normal, vientos del nordeste al sudeste moderados. Mar Caribe buen tiempo, barómetro casi normal, excepto algo bajo en región occidental, vientos de región este moderados. Atlántico norte de Antillas barómetro normal, buen tiempo excepto tiempo inseguro, barómetro bajo al Norte de Puerto Rico, vientos variables. Pronóstico Isla: buen tiempo hoy y el sábado, vientos variables turbonadas.

Observatorio Nacional.

FELIPE RIVERO Y ALONSO

ABOGADO Y NOTARIO

Se entregan con su legalización Consular las escrituras destinadas al extranjero. Rapidez en el despacho de toda clase de escrituras. Traducción para protocolarlos de documentos en los idiomas inglés y francés.

EDIFICIO:
BANCO COMERCIAL DE CUBA

AGUIAR 73, Dptos. 710, 11 y 12. Teléfono: M-1472. Cable Rizenca

COTIZACION DE LA PESETA

La peseta española se cotizó ayer al cierre del mercado, a razón de

6 PESETAS 99¾ CENTIMOS

por cada dollar.

REVISTA DE VALORES

NUEVA YORK, septiembre 4.—(Associated Press).—La sesión de la bolsa de hoy se caracterizó por una urgente retirada del interés bajista en las acciones de motores, las que lograron salir de su reciente debilidad. Las transacciones en general acumieron el carácter de las usuales en los días que preceden a las festividades. Las ventas del día apenas excedieron de un millón de acciones.

Las acciones de motores han estado ofreciéndose libremente por los operadores bajistas desde que se inició la campaña de reducción de precios por los más importantes manufactureros el mes pasado. En vista de la creciente venta de automóviles, las grandes utilidades y las perspectivas de altos dividendos, los tenedores de acciones se mostraron rehacios a realizar transacciones persiguiendo beneficios inmediatos, dando esto por resultado que los bajistas se apresuraran a cubrirse.

General Motor y Studebaker avanzaron más de 2 puntos, mientras Chrysler, Gardner, Pierce Arrow preferidas, Mack Truck, White y Dodge Brothers comunes y preferidas, avanzaban un punto o más, estableciendo la última citada un record alto.

Las acciones ferroviarias desplegaron un tono fuerte provocado por los informes favorables al mes de julio. Baltimore and Ohio, Chesapeake and Ohio, Chicago and Northwestern, Great Nortern preferidas, Nortern Pacific, Pittsburgh and West Virginia, Reading, Seaboard Air Line y Union Pacific mostraron ganancias netas de 1 a casi 3 puntos, Gulf Mobile and Nortern comunes y preferidas, alcanzaron la cotización máxima para el año.

Fuerte apoyo de compra volvió a ponerse en evidencia para las especialidades de alta cotización. American Can ganó cerca de 5 puntos a 229.3|4; Du Pont ganó más de 4 a 156.1|4 y perdió después un punto más alto, a 212, después de haberse vendido a 213.1|4, y United Stated aCst Iron Pipe mostró una ganancia de 2.1|2 puntos a 164.1|4. General aRilway Signal fué una excepción, perdiendo 20 puntos a 340, al anunciarse un plan para la recapitalización y la declaración de dividendo extraordinario.

Las acciones de compañías de servicio púbico que operan en el distrito metropolitano manifestaron actividad y fuerza. Brooklyn Union Gas subió más de 4 puntos a 88.3|4 y Brooklin Manhattan Transit cerca de 3 puntos a 57, mientras Consolidated Gas y Manhattan Elevator ganaban uno o dos puntos.

Nueva acumulación de comunes de la United States Steel, anticipándose al favorable informe sobre el tonelaje que se publicará la semana próxima hizo subir un punto dichas acciones, a 121. Buen apoyo de compra se notó también en Borroughs Adding Machine, Goodrich Rubber, Liggett and Myers B. R. H.; Mazy,(Owens Rottle, Railway Steel Springs, Remington Typewriter y Republic Steel, que avanzaron 2 puntos o más.

Los préstamos sin plazo fijo se sostuvieron firmes al 4 por ciento. Los préstamos a plazo y el papel comercial permanecieron sin cambio con un pequeño volumen de negocios.

Excepto bruscos avances en los currency noruego y danés, que volvieron a establecer nuevos tipos elevados para el año, el mercado de cambios careció de interés, fluctuando dentro de límites más bien estrechos a irregulares. La demanda de la libra esterlina se sostuvo firme a $4.84.1|2 y los francos franceses estuvieron ligeramente más fácils a 4.68 cts.

MERCADO PECUARIO

INFORMACION GANADERA

La venta en pie:

El mercado cotiza los siguientes precios:

Vacuno de 7 a 7 y cuarto centavos.

Cerda de 10 a 12 centavos el del país y de 15 a 18 y medio el americano.

Lanar de 8 y medio a 9 y medio centavos.

Matadero de Luyanó:

Las reses beneficiadas en este Matadero se cotizan a los siguientes precios:

Vacuno de 26 a 27 centavos.
Cerda de 45 a 50 y de 50 a 60 centavos
Lanar de 53 a 58 centavos.
Reses sacrificadas en este Matadero: Vacuno 120; Cerda 49.

Matadero Industrial:

Las reses beneficiadas en este Matadero se cotizan a los siguientes precios:

Vacuno de 26 a 27 centavos.
Cerda de 45 a 50 y de 50 a 60 centavos
Reses sacrificadas en este Matadero: Vacuno 279; Cerda 166; Lanar 57.

Entradas de Ganado:

De Camagüey llegó un tren con doce carros de ganado vacuno para el consumo, de los cuales, vinieron seis consignados a Belarmino Alvarez, tres para Manuel Rey y los tres restantes para Godofredo Perdomo.

Esta noche se espera otro tren ganadero de Martí con doce carros remitidos por Eugenio R. Fernández a la consignación del señor Mateo Roca.

CLEARING HOUSE

Las compensaciones efectuadas ayer entre los Bancos asociados al Habana Clearing House, ascendieron a pesos $3.033.337.62.

BOLSA DE NEW YORK

	Cierre
American Beet Sugar	35
American Can	229¾
Atlantic Coast Line	185
Anaconda Copper Mining.. ..	42⅛
American Car Foundry	107½
American For Pow..	41
Atlantic Gulf & West I. ..	58¾
American Locomotive	118½
American Smelting Ref.. ..	108¾
Atchison	122
American Woolen	39
Baldwin Locomotive Works .	119
Baltimore & Ohio	79½
Bethlehem Steel	40⅝
Calf. Pet.	26½
Canadian Pacific	141⅝
Central Leather	18¾
Chandler Mot	31½
Chesapeake & Ohio Ry.. ..	105¼
Ch., Milw. & St. Paul com.	8½
Ch., Milw. & St. Paul pref.	16¾
Chic. & N. W..	67⅞
C. Rock I & P..	48⅛
Chile Copper	33¾
Cast Iron Pipe	164½
Coca Cola	137
Col Fuel	38½
Consolidated Gas	88¼
Corn Products..	36¾
Cosden & Co..	28⅛
Crucible Steel	74⅞
Cuban American Sugar New .	24⅞
Cuban Cane Sugar com.	9½
Cuban Cane Sugar pref.. ..	44¼
Davidson	40¼
Du Pont	155⅛
Erie	31⅝
Erie First	40½
Endicott Johnson Corp.	88¼
Elec. Light Pow..	30¾
Famous Players	106⅞
Fisk Ire	21½
General Asphalt	52
General Motors	93⅝
Goodrich	55⅝
Great Northern	74⅞
Gulf States Steel	80¾
General Electric	310
Hayes Wheel	39
Hudson Motor Co..	63
International Paper	66¾
Internatl. Mer. Mar. pref..	29¾
Internat'l Tel. & Tel..	123⅞
Independent Oil & Gas	24⅜
Kansas City Southern	37¾
Kennecott Copper..	53¾
Louisiana Oil	14¾
Missouri Pacific Railway ..	36½
Missouri Pacific pref..	84¾
Marland Oil	41¾
Mack Trucks Inc..	206
N. Y. Central & H. River .	120¼
N Y N H & H..	36¾
Northern Paccific..	70⅝
National Biscuit	70¼
Norfolk & Western Ry..	134⅜
Pacific Oil Co..	53⅞
Pan Am. Petl. & Tran Co..	61
Pan Am. Pt. class "B"..	61¾
Pensylvannia	47½
Pierce

LA HERENCIA DE DON FERMIN

A mi noble amigo Fernando Blanco, que dió la savia de su alma a este brote de gratitud y veneración por la memoria del Maestro, en el regazo maternal de nuestras montañas.

Una vez más, el campo ha brindado a la ciudad una lección de amor. Aún no han transcurrido dos años desde la muerte de aquel inolvidable Don Fermín Canella, y el primer monumento perdurable a su memoria se levanta en este rincón apacible y remanso de nuestra Asturias, entre estas montañas de Sobrescobio que en vida tanto amó Don Fermín como a su cuna y la de su estirpe. Y desde hoy, los nobles rasgos de Don Fermín —de aquel Don Fermín patriarcal de la vejez— trasladados al mármol por la mano de un artista virtuoso, quedarán ahí como blasón de la gratitud de un pueblo, refulgiendo sobre el fondo ingente y viril de nuestra sierra, en medio de la melodía verde, serena y melancólica de nuestras praderías, recoleto en el jardincillo humilde, sencillo, de una escuela rural; la escuela, el campo, la montaña: sus grandes amores ¡Allí, entre aquellos gayos setos de zarzamorras y madreselvas, los niños escolares tejerán, bajo la mirada paternal de aquel Don Fermín de piedra, la guirnalda de sus goces, de sus gritos y de sus canciones; el poema eterno de la infancia se mezclara con la tierna sinfonía de los campos; y aquel hombre bueno, sencillo y jovial no necesitará más para sentirse glorificado, lejos de las vanidades del mundo y del tráfago de la ciudad...

Fué este domingo, día de fiestas ruidosas porque se daba a la luz el monumento de la gratitud coyana al que siempre se tuvo por hijo del concejo, un día desusado en estos lugares apacibles. Entre la algarabía de los gallardetes y las músicas y ante el empaque pomposo de las representaciones oficiales, me parecía que el espíritu silencioso de Don Fermín sufría el homenaje estrepitoso, indulgente como un Nazareno. Y yo, un poco recatado de la muchedumbre de lugareños, autoridades y huéspedes de honor, esperé a que se disipase la humareda del último cohete y a que se apagase el rumor del automóvil postrero que partía, para pensar severamente, recogidamente, en la vida y en la obra de aquel hombre ejemplar; en la vida de nobleza, que se reflejaba en los rasgos que el mármol plasmó, y en la obra fecunda, que simbolizaba aquella escuela humilde, a cuya sombra se cobija el busto.

Recordé entonces, con entrañada emoción, aquella tarde de amargura, en que, bajo el cielo gris y melancólico de Oviedo, llevamos para siempre a la tierra la envoltura perecedera del hombre. Era en aquel despacho familiar de la calle de Fruela, tras cuyos cristales triunfa, como un grito agudo, perpetuamente joven, la silueta gótica de la Catedral. Todavía palpitaba, viva, fragante de recuerdos, la sombra del desaparecido, entre los pocos libros que se había reservado para sus últimos días, despues de hacer ofrenda de su biblioteca a la Universidad. En el sillón frontero, viejo camarada del otro patriarca, penaba calladamente uno de sus hijos. Había desfilado el largo cortejo de las condolencias, y nos habíamos quedado solos y abatidos. Encima de la mesa, entre muchos papeles, se veían unas monedas de cobre:

—¡Ahí tienes— me dijo, señalándolas, en un vencimiento de su dolor y con acento de noble orgullo—, ahí tienes la herencia de mi padre!

Esa era la herencia, la herencia material, que dejaba tras sí, a los suyos, después de una vida entera de trabajo, consagrada con voto inquebrantado al bien de los demás, al bien de su región y de su país. La herencia de don Fermín, como la de Costa, como la de Salmerón, como la de Giner, como la de tantos otros varones preclaros de esta España desventurada, es otra, muy otra. Su herencia es su obra, y lo mejor de su obra la ejemplaridad de su vida, pura y austera, henchida de nobles enseñanzas de altruismo, de sacrificio, de generosidad.

Epoca triste, o triste país, o triste humanidad en que la honradez ha de alabarse como una virtud, y de las más altas y singulares. Esta virtud la encarnó don Fermín en grado supremo, y la carrera de sus días puede quedar como testimonio de ella entre los mejores. Bajo este pabellón —austeridad, desinterés, noble altivez moral— se desenvolvió toda su obra, fecunda y perdurable.

Y los rasgos cardinales de esta obra, que en la hora presente de nuestro pueblo —hora de angustias y de tinieblas— parpadean como senda luminosa y como grito velado de protesta, estos rasgos son: el espíritu y la democracia.

El espíritu, porque todo el batallar, sin tregua de este hombre bueno, cimentó sobre lo único que hay de sólido, de fecundador, en la vida de los pueblos, sobre lo que es la raíz y la simiente de su porvenir y de su grandeza; cuando esta no es mentida: sobre la enseñanza, sobre la cultura, sobre la instrucción. El espíritu fué su campo de batalla y su camarada de combate; el espíritu, que, aún sojuzgado y en apariencia soterrado y cautivo, triunfa siempre sobre los que, ciegos, pretenden domeñarle bajo la violencia; el espíritu, que es lo único que queda y sobrevive y florece, entre las ruinas de todas las tiranías y todos los despotismos.

Y la democracia, el amor al pueblo y la fe en el pueblo, porque toda su cruzada de cultura (como fundador incansable de escuelas y, desde su Rectorado, como el paladín más caluroso de la obra de "Extensión Universitaria") fué un anhelo constante, ardoroso, por llegar a las raíces de las masas populares, por llevar aquel pan del espíritu a las capas sociales más humildes, a los campos, a las fábricas, a los talleres, a las minas, a los desamparados de las ciudades y a los perdidos en los últimos rincones del agro y la montaña. Sabía el muy bien que en este fondo popular, filón inagotable de energías, del que todos vivimos y sobre el que todos pesamos, es donde se encierra el arcano de las naciones y que el maestro de escuela es el artífice mago que ha de ir sacando a la luz, para incorporarlos al caudal circulatorio de la sociedad, esos valores misteriosos soterrados. De esta cruzada de misioneros de la cultura, de que nuestro don Fermín fué incansable apóstol, salen los hombres y los pueblos con la plena conciencia de sus derechos y con el santo fuego de la civilidad para defenderlos de quien los manosea o avasalla. Por eso toda Escuela, hogar del espíritu, es, debe ser, la protesta más viva, más insobornable contra todos los aventureros que hacen de los fueros de una nación y de sus libertades prendas de sus juegos de naipes y de sus desmanes arbitrarios.

He aquí, pues, los rasgos culminantes de la obra de don Fermín, de su herencia social: espíritu y democracia, engarzados en el hilo, nunca interrumpido de su altiva honradez, el rasgo más eminente de su vida.

Y he aquí porque este busto de mármol que desde hoy brilla en los jardines de una escuela rural de Sobrescobio, poniendo una nota blanca de triunfo en la sinfonía verde de este escondido valle, quedará como piedra miliar en las rutas del espíritu de Asturias y de España.

W. ROCES.

Soto de Sobrescobio 9 Agosto de 1925.

Falleció ayer en . . .

(Viene de la primera página)

Cuando Mr. Jerome trató de citar como testigo, bajo apercibimiento, a Mr. Vanderbilt, éste evadió el proceso, marchándose disfrazado a Filadelfia, donde asistió a unas carreras de caballos.

En 1919, Mrs Vanderbilt obtuvo el divorcio fundada en el abandono de su espóso y los tribunales le concedieron el cuidado de su única hija Katheleen. Más tarde contrajo matrimonio con Sidney J. Coiford jr.

Mr. Vanderbilt se casó en 1923 con Gloria Morgan, hija de Harry Hays Morgan, exembajador de los Estados Unidos en Bélgica, teniendo de esta unión una hija, Gloria Laura, que nació el 20 de febrero de 1924.

En estos años llegó a ser un deportista extraordinario y un gran jugador de polo. Sus establos pasaban por ser de los mejores. Fué presidente de la Horse Shows, Inc., y de la American Hackney Horse Society y director de la National Horse Shows Association.

FALLECE EN SU RESIDENCIA CAMPESTRE REGINALD CLAYPOOLE VENDERVILT

NEW YORK, septiembre 4.—(United Press).—Con la muerte de Reginald Claypoole Vandervilt, de 45 años de edad, ocurrida hoy en su residencia campestre nombrada Sandy Points, cerca de Portsmouth, R. I., desaparece uno de los individuos más identificados en el pensad del público con lo que suele llamarse "un rico clubman".

Tres veces heredero de grandes forutnas, su enorme riqueza le habían permitido ser miembro de numerosos clubs, y sus afilicianos eran casi legión. En el directorio aristocrático aparece como miembro de 22 clubs, la mayor parte de ellos deportivos.

Uno de sus aspectos más salientes era su afición a los caballos y a los perros, y su casi única ocupación era la administración e inversión de los millones que había heredado de su abuelo el comodoro Cornelio Vanderbilt, de su padre Cornelio Vanderbilt y de su hermano Alfredo Gwynne Vanderbilt que se hundió con el Titanic. Reginaldo recibió cinco millones de su padre y de su hermano igual suma, más dos millones de su abuelo.

Vanderbilt casó en primeras nupcias con Miss Cathleen Gebhard Nielson.

En segundas nupcias casó el extinto, en 1923, von Gloria Morgan, hija de Henry Hayes Morgan, cónsul general en Bruselas. Su viuda y su hija Gloria Laura Morgan Vanderbilt le sobreviven.

G. Kohly, socio . . .

(Viene de la primera página)

de la comunidad de los finales destinos de todos los pueblos hispanos, de la íntima necesidad espiritual que representa su mutua inteligencia. Este criterio es el que informa desde hace muchos años la elevada transcendente política (y demos a esta voz su alto sentido originario) de la prestigiosa y meritísima sociedad que con tan singular acierto usted preside. Unicamente esta circunstancia podría explicar las muchas pruebas de benevolencia que me da ese instituto de las que son sintesis cabal el generoso acuerdo que usted se sirva comunicarme y que motiva estas líneas de íntima gratitud.

Al expresar a esa Sociedad, representada tan dignamente por usted, mis gracias más cordiales y rendidas, me es muy grato reiterarle el testimonio de mi respeto y de mi alta consideración personal,

Mario G. KOHLY.

LUIS DE JUAN PUÑAL

Autor del interesante libro **"Tirando de la manta"**, cuya primera edición está casi agotada y de cuya obra tantos elogios merecidos ha hecho la prensa en general.

El libro del Sr. Puñal es la obra documentada de los hechos y sucesos más resonantes acaecidos en nuestra república durante los primeros veinte años de su existencia.

"Tirando de la manta" consta de unos ochenta episodios y bocetos, narrados con galanura y claridad, sobresaliendo por el interés y por su resonancia, "El Incendio del Ayuntamiento de Vueltas"— "La muerte de Villuendas"— "Terremoto en Rancho Veloz"— y "La Segunda Elección de Ariza".

El libro del Sr. Puñal está a la venta en las principales librerías, pudiéndose afirmar, que el compañero aludido ha obtenido un doble éxito: literario y económico.

De lo que nos alegramos.

En Supremo . . .

(Viene de la primera página)

ligándose a un sólo mando obran bajo una autoridad que mantiene entre ellos la más severa disciplina".

"Así es que con los cien cañones y los sesenta mil fusiles que poseen hoy, los moros de la zona del protectorado español obedecen a un mando y responden a un plan determinado España entera, salvo rarísimas excepciones, así lo comprende y se le alcanzan las consecuencias fatales de una debilidad o un mero titubeo por el Gobierno en estas circunstancias".

"Problemas son éstos que, como las epidemias y las enfermedades se presentan fatalmente en la vida de los pueblos. Los que hemos pasado del medio siglo de edad los hemos conocido en nuestra propia patria y en otras grandes naciones. Inglaterra, en plena era de paz reconoce que no sólo ha sufrido en la Gran Bretaña sino en la del Sur de Africa y en la separación de Irlanda, a más de no pocos enojos e incidentes en la India y Egipto. Así es y será la vida mientras la humanidad no se transforme radicalmente, lo que parece ya va para largo".

INTENSOS RAIDS DE BOMBARDEOS DE LA AVIACION ESPAÑOLA

TETUAN, septiembre 4.—(Por Associated Press).—La aviación militar española desarrolla gran actividad reconociendo todo el territorio de Yebala y arrojando gran cantidad de bombas sobre los puntos donde las confidencias señalan concentraciones, enemigas, obteniendo a la vez fotografías de los trabajos de fortificación que realizan en distintos lugares los rebeudes anticipándose al ataque español que se avecina.

Han sido bombardeadas en Beniuzin varias gentes de Zinat y Taranes que trabajaban en la construcción de unas trincheras, quedando estas destruídas y experimentando bajas el enemigo.

ESTABLECESE ESTRECHA COMUNICACION ENTRE LAS INTERVENCIONES FRANCESA Y ESPAÑOLA

TETUAN, septiembre 4.—(Por Associated Press).—Está acordado definitivamente el enlace de ambos ejércitos como factor necesario para la ejecución de los acuerdos tomados por la Conferencia Hispano-francesa de Madrid.

Ya empezaron a funcionar varios servicios de relación entre las oficinas de información de ambas zonas, habiéndose tendido un hilo telefónico entre el puente de Araua y la comandancia de Alcazarquevir para el cambio rápido de noticias relativas a la situación en el campo rebelde, a la fijación de objetivos y a la labor política cerca del enemigo, siendo hasta ahora los resultados altamente satisfactorios para el mando.

Al llevarse a la práctica este enlace de ambos ejércitos, dos oficiales del estado mayor francés serán agregados al cuartel general de Primo de Rivera y dos españoles al de Petaín, nombramientos que estarán aprobados por los generalísimos y los gobiernos francés y español. Esos dos oficiales seguirán de cerca los pormenores de la cooperación.

TRES MUERTOS EN UNA EXPEDICION CINEMATOGRAFICA

MADRID, septiembre 4.—(Por Associated Press).—El empresario del Teatro Infanta Isabel, señor Arturo Serrano, el operador cinematográfico Campa y un chauffeur, resultaron muertos y herida la artista Elisa Ruiz Romero, al chocar el vehículo en que viajaban contra otro que venía en sentido opuesto, yendo a Calatayud a impresionar una película.

Homenaje al presidente de la República

En el Círculo Liberal de Virtudes 2, se efectuaron ayer disintos cambios de impresiones entre el senador por la Habana, doctor Manuel Varona Suárez, organizador del homenaje que se proyecta al Presidente de la República, con motivo de su onomástico el día 23 del actual, y entidades y personas adheridas al acto.

He aquí una relación de los asistieron a la oficina del senador Varona Suárez: Agrupación Central Machadista, integrada por los señores José González, Francisco Infante, General Miguel Llaneras, doctor Iñiguez, doctor Luis González Comandante Martín Reinoso Delgado señor Francisco Payrol y Joaquín Rivera. Juventud de Estudiantes, inegrada por los señores Enrique Mella; Andrés Núñez; Filiberto Cortaza; José Fernández Villazón y Ricardo Figueras. El director de "El Liberal" de Guanabacoa señor Ramiro Neiras. En representación del Secretario y Sub-Secretario de Comunicaciones, señores José María Espinosa y Juan Clemente Zamora, respectivamente; los señores Augusto Franquiz y Enrique Elizaga, los cuales ofrecieron asistir a la manifestación con el concurso del Block de Carteros. El Presidente de los Populares de Jesús María, señor Mario González; el doctor Alfredo González Cuesta; en representación de los liberales de Campo Florido, el doctor Ricardo Alcover; los señores Roque Orfila; Emilio Conde; Bernardo Villafuerte, en representación de la Escolta de Varona Suárez, de la cual es Presidente el señor Orfila; una nutrida representación de los liberales de Güines, integrada por los señores Norberto Bello y Paulino Hernández.

Las horas de oficina en el Círculo son de diez a doce de la mañana, de dos a seis de la tarde y de ocho a diez de la noche.

..CITACION

Se invita por este medio a todas las Entidades Comerciales, Bancarias y de Recreo, así como a todas las Agrupaciones y Vanguardias políticas que deseen tomar parte en la Manifestación y Serenata que se ofrecerá el próximo día 23 con motivo de la celebración del onomástico del Honorable señor Presidente de la República, se sirvan dirigirse al Directorio de la misma al señor Rafael Quintana, calle de Rastro número 8 y medio, con objeto de que ocupen su puesto según la designación que la Comisión haga al efecto.

De usted atentamente,

Rafael Quintana.
Director.

DE INSTRUCCION PUBLICA

PROXIMAS SUBASTAS

El señor Subsecretario, doctor Lamadrid, inició ayer la tarea de ultimar la preparación de los pliegos de condiciones para las subastas del ajuar escolar, que será convocada en breve.

Esta labor la realiza el doctor Lamadrid auxiliado del Jefe del Negociado de Personal y Bienes, señor Ismael Arias y del Jefe del Almacén de Efectos Escolares, señor Martínez.

Por la cuidadosa elaboración con que viene realizando esta tarea el doctor Lamadrid, ha sido preciso posponer la respectiva convocatoria de subasta.

El día 14 del actual, a las 2 p. m., se efectuará la subasta de material de Kindergarten convocada por la Secretaría de Instrucción Pública.

REMESAS DE MATERIAL

Cumpliendo su plan, que acometiera al posesionarse de su cargo, el señor Subsecretario, doctor Lamadrid, ha visto ya ultimado el envío del material gastable para el próximo curso a todas las Juntas de Educación de la República.

Está, pues, garantizada esta vez la pertinente provisión de dicho material gastable para todas las escuelas públicas con suficiente antelación a la apertura de curso.

MARCHA DE MAS OBRAS

El señor Subsecretario dió ayer cuenta al doctor Fernández Mascaró, de la visita que girara la víspera a las obras de adaptación que se vienen realizando en la Antigua Maestranza, preparando así la nueva instalación de las oficinas del Departamento.

El doctor Lamadrid, asesorado por el Ingeniero de la Secretaría, doctor Fernando Aguado, informó favorablemente en cuanto a la actividad que a dichas obras viene imprimiendo el contratista que las subastó.

Y tiénese por seguro que han de ultimarse dentro de los 60 días convenidos.

NUEVA INSPECTORA ESCOLAR

Ayer resolvió el doctor Pedro Hernández Massí, Superintendente Provincial de Escuelas, la terna que le fué elevada por el señor Inspector Provincial para proveer la plaza de Inspector Auxiliar para el Distrito Escolar de Güines, plaza de nueva creación en los actuales presupuestos.

Para este cargo quedó nombrada la ilustrada maestra de Güines, señora Rosa Trujillo, que ostenta una excelente hoja de servicios profesionales.

TERNA

Para proveer la plaza de Inspector Auxiliar del DistritoEscolar de la Habana, creada en los nuevos presupuestos, fué ayer elevada a la Junta de Educación de esta capital la siguiente terna, por el señor Inspector, doctor Saladrigas:

Número 1.—Señorita Amada Roque.

Número 2.—Señorita Sofía Córdoba.

Número 3.—Señorita Rufina Alfonso.

Tenemos la impresión de que será nombrada para la nueva plaza la señorita Sofía Casanova.

FUNERALES DE EDWARD B. STETTINIUS, SOCIO DE MORGAN

LOCUST VALLEY, N. Y., Septiembre 4.—(Associated Press).—Hoy se han celebrado en Shelter, residencia del extinto, solemnes honras fúneres por el descanso del alma de Edward B. Stettinius, socio que fué de la poderosa firma bancaria de J. Pierpont Morgan & Co.

Sólo asistieron los amigos más íntimos de la familia, oficiando el P. George E. almadge, rector de la Iglesia de Cristo, de Oyster Bay.

LA CUESTION DE MOSUL, DISCUTIDA EN SECRETO POR LA LIGA

Los norteamericanos regalarán a la Liga un salón para las asambleas, en honor de Wilson

GINEBRA, septiembre 4.—(Por United Press).—Han comenzado las discusiones secretas sobre la cuestión de Mosul y de la del petróleo que está conectada con aquella.

Ya crea, o no, el Consejo de la Sociedad de las Naaciones que está tomando actualmente en cuenta dicho asunto que es tan serio como algunos periódicos ingleses afirman, se ve que hay mucho cuidado en acercarse al asunto de lleno. Los periódicos británicos insinúan que la paz o la guerra en el cercano Oriente dependen del resultado de la controversia. La reclamación de Inglaterra es en nombre del Irak, área consignada a Inglaterra temporalmente como mandato de la Sociedad de las Nanombre.

Los representantes de ambas naciones completaron hoy la declaraciones. Turquía habla en su proplo ción de sus reclamaciones, después de lo cual el Consejo se constituyó en sesión secreta para discutir los procedimientos pertinentes para la solución del problema.

El premier francés Painlevé llegó hoy para presidir las sesiones restantes del Consejo y la sesión de apertura de la Asamblea que tendrá lugar el lunes.

LOS NORTEAMERICANOS REGALARAN A LA SOCIEDAD DE LAS NACIONES UN SALON PARA ASAMBLEAS EN MEMORIA DE VOODROV WILSON

GINEBRA, septiembre 4.—(Por United Press).—Los norteamericanos que se encuentran aquí para presenciar la sexta Asamblea de la Sociedad de las Naciones están hablando de hacer una donación a la Sociedad de $1,000,000.00 en forma de un salón para asambleas, en memoria de Voodrow Wilson.

La viuda de Wilson llegará aquí el sábado procedente de París para ocupar un sitio en el palco en la galería diplomática el día de la apertura de la asamblea. Acompañarán a la Sra. Wilson los senadores Arthur Capper, de Kansas y Thomas J. Walsh, de Montana.

Se considera como cosa cierta la elección de Raoul Dandurand, de Montreal, Canadá, para la presidencia de la Asamblea. Su principal opositor es M. Zahle.

DESMIENTE ROTUNDAMENTE EL SUPUESTO ENVENENAMIENTO DEL REY BORIS

SOFIA, septiembre 4.—(Associated Press).—Hoy ha sido desmentida en ésta, oficialmente, la noticia publicada en Roma, de que el Rey Boris, de Bulgaria, había sido envenenado mediante bacilos tíficos mezclados en sus alimentos.

Un boletín oficial anuncia que el Rey goza de excelente salud y la noche pasada dió un banquete en honor de varios oficiales de la Marina de Guerra británica.

ROCKEFELLER JUNIOR DA DOSCIENTOS QUINCE MIL PESOS PARA LAS EXCAVACIONES DE PALESTINA

CHICAGO, septiembre 4.—(United Press).—Hoy anunció el rector interino de la Universidad de Chicago, profesor James H. Tufs, que John D. Rockefeller, Jr., había prometido la suma de $215.000.00 para las excavaciones de Armageddon, en Palestina, que han de efectuarse bajo la dirección del profesor James H. Breasted, también de la misma Universidad.

También se anunció la donación de $25.000.00 hecha también por Mr. Rockefeller a la propia universidad para la adquisición de una famosa colección de sarcófagos y otros monumentos fenicios en Sidón, Siria.

IMPORTANTES PARTIDAS DE AZUCAR DETENIDAS EN AUSTRALIA POR LA HUELGA DE MARINEROS

NEW YORK, septiembre 4.—(Associated Press). — A consecuencia de la huelga de marineros, declarada en Australia, hállanse paralizados en aquel país importantes cargamentos de azúcar, por cuyo motivo los importadores se vieron obligados a comprar entre cincuenta y sesenta mil de azúcares crudos de Cuba para entregas en octubre y noviembre, pagando aproximadamente a 2.38 centavos fob. Cuba.

EL GOBIERNO AMERICANO APOYA LAS FUSIONES FERROVIARIAS

Durante los próximos años, el gobierno hará lo posible por la fusión de las compañías

SWAMPSCOTT, Mass. 4.—(Por Associated Press).—La administración se propone hacer todo lo que esté en sus manos durante los próximos años por estimular la fusión voluntaria de las compañías ferroviarias de la nación, esperando así evitar la necesidad de hacer obligatoria la agrupación de los sistemas de transporte.

Este programa del presidente Coolidge fué esbozado hoy en la Casa Blanca con el comentario, hecho por el jefe del Ejecutivo, de que esas fusiones o consolidaciones son preliminar indispensable del reajuste general del sistema de tarifas de transporte de carga del país.

El Presidente trató el viernes en esta del problema de los transportes con el senador Watson, presidente de la Comisión de Comercio Inter-Estados y estima que el Congreso debe aprobar cuanto antes las leyes necesarias para facilitar esas fusiones voluntarias. Caso de no ser alcanzados los resultados propuestos, indícase que el Presidente está decidido a firmar cualquier medida legislativa que haga obligatorias tales fusiones. Después de la charla sostenida por el Presidente con el Senador Watson dijose que ambos personajes estimaban que las Compañías de transporte debían de gozar de un plazo de cinco o seis años para desarrollar sus planes de fusión.

El presidente Coolidge se propone regresar a Washington la próxima semana, aunque no ha señalado fecha fija para su retorno, y tal vez decida prolongar su estancia en esta hasta mediados de mes.

Ayer se . . .

(Viene de la primera página)

la Secretaría de Justicia, se encuentra en esta ciudad inspeccionando los libros de la Jefatura de Policía.

—Se encuentra practicando investigaciones en el asunto de la Cárcel de Matanzas, el Dr. Leonard, quien recomienda la cesantía del Alcalde Clemente del Pino, que se encuentra suspenso de empleo y sueldo.

Gómez, corresponsal.

BOY-SCOUTS DE HOLGUIN

HOLGUIN, sep. 4.—DIARIO, Habana.—Anoche se reunieron en el salón principal de la casa Ayuntamiento, 27 jóvenes de nuestra mejor sociedad, con el propósito de organizar el cuerpo de Boy-Scouts holguineros. Presidió el acto el Dr. Oscar Albanes, quien dió lectura a la circular del Comisario General Sr. Devesa, donde se lamenta del estado de abandono del Comité local. El Dr. Albanes exhortó a los concurrentes para llevar a efecto la reorganización del Cuerpo de Boy-Scouts locales, y se espera que el próximo día 10 de octubre, fecha patriótica, se celebre imponente revista de exploradores.

Corresponsal.

EN HONOR DEL ALCALDE DE GUANABACOA

GUANABACOA, sep. 4.—DIARIO, Habana.—El domingo entrante día seis, se ha de efectuar en esta Villa una gran manifestación en honor del Sr. Joaquín Massip, querido Alcalde Municipal, como evidente demostración de afecto y simpatía. Después de la manifestación se celebrará un mitin en el Parque Central, donde harán uso de la palabra varios oradores. Las caballerías se reunirán en Santa María y Corral Falso a las dos de la tarde. Han sido contratadas cuatro bandas de música.

—Esta tarde tomó posesión del cargo de Jefe Local de Sanidad el Dr. Hilario Candela, cuyo nombramiento ha sido visto con beneplácito general.

Cortés, corresponsal.

REUNION POLITICA

ABREU, sep. 4.—DIARIO, Habana.—Anoche se reunió el Comité Liberal, acordando prestar incondicional ayuda al Presidente de la República.

También se acordó designar en comisión al Alcalde Municipal, Sr. Federico Pérez, y comerciante Sr. Ismael Falla, para que se traslade a la Habana y asistan a la reunión del Comité Ejecutivo del Partido Liberal.

Esta comisión visitará al Presidente de la República para gestionar mejoras para el Término.

Serafín Cueto, corresponsal.

DE SANTIAGO DE CUBA

SANTIAGO DE CUBA, sep. 4.—DIARIO, Marina.—Con el fin de tomar parte en el próximo torneo provincial de tennis, ha llegado procedente de la Habana el joven estudiante y sportman Raúl Mascaró, hijo del Secretario de Instrucción Pública.

Para dicho campeonato, que se celebrará en los courts del Vista Alegre Tennis Club, hay mucho entusiasmo.

Han marchado a la Habana, donde fijarán su residencia, los distinguidos esposos Marina Bacardí de Covani y el Sr. Radamés Covani, en unión de sus bellas hijas Elvira, Olga y Marina.

Ayer noche ocurrió un trágico suceso de carácter pasional. Un hombre de color, celoso y desairado, al no verse correspondido por la mujer que amaba, mató a ésta, tratando de suicidarse después. El hecho ocurrió en una calle de los barrios bajos de la Ciudad.

Goya.

VISITA DE INSPECCION

CONSOLACION DEL SUR, sep. 4.—DIARIO, Habana.—Acaba de llegar a esta localidad el Sr. Salud García, pericial de la Secretaría de Gobernación, que viene a inspeccionar el Municipio.

Sánchez, corresponsal.

UN PROPIETARIO DE 83 AÑOS SE CASA CON UNA JOVEN DE 13

CORDOBA, Argentina, Septiembre 4.—(Associated Press).—El pequeño propietario Eusebio Andrade, de 83 años de edad, contrajo hoy matrimonio con Serafina Que, vedo, de 13, hija de un cochero de la localidad.

Un crecido grupo de gente administró estepitosa concerrada a los novios al salir éstos del juzgado.

AL CAER DESDE EL TECHO DE UNA NAVE MURIO UNA JOVEN

Rompiéndose una teja de fibro cemento, cayó al suelo, muriendo a causa de las lesiones sufridas

En la casa de salud La Benéfica asistió el doctor José Luis Cubas a la joven Edelmira Acosta y Cordero de San Cristóbal de 15 años de edad y vecina de Justicia letra A. ,entre Municipio y Rodríguez.

Presentaba numerosas contusiones en todo el cuerpo con la fractura de la base del cráneo, otorragia y apistaxis, falleciendo a poco de ser colocada en la mesa de operaciones a causa de las referidas lesiones.

Declaró ante el Teniente Feliciano Sánchez al mando de la 12 Estación, que se constituyó en La Benéfica, Luisa Margarita Acosta y Cordero de 17 años hermana de la occisa, maestra y vecina de Velázquez letra D, entre Justicia y Luco, que a las seis se encontraba con su hermana Edelmira y otras amigas entre ellas una nombrada Cuca, en la azotea de la casa Justicia y Municipio tomando el fresco y por curiosidad las muchachas, pasaron al techo de una nave situada en Luco y Municipio, cuyo techo es de tejas de fibro cemento. Su hermana Edelmira, pisó una de las tejas que se rompió cayendo desplomada al interior de la nave y sufriendo al caer las lesiones referidas.

Al verla caer bajaron todas de la azotea y una vez abierta la nave, por el encargado de la misma José Díaz, la condujeron a La Benéfica.

El cadáver fué entregado a Francisco Angulo Llamas que la tenía a su abrigo, pues los padres de Edelmira desiden en San Cristóbal, finca Sabana la Mar.

Hoy le será practicada la autopsia al cadáver.

Se lesionó al caer

En su domicilio Aguila 116, estando colocando una cortina en una ventana cayó a lpavimento Antonio Cáceres, de 45 años de edad, fracturándose la 11 costila derecha y causándose el esguince de la articulación del dedo meñique izquierdo.

LOS PERUANOS SE RETIRARAN DE LA COMISION DE FRONTERAS

ARICA, septiembre 4.—(United Press).—El señor Ordóñez, miembro peruano de la Comisión de Fronteras, dirigió hoy una carta al General Morrow, Presidente de dicha comisión, manifestándole que los peruanos se retirarían de ella hasta tanto las autoridades chilenas tuvieran a bien suministrar una explicación del incidente ocurrido ayer, castigando a los responsables y dando garantías para lo futuro.

Según noticias, tres peruanos que conducían mulas cargadas a Chile, fueron asaltados y registrados por las autoridades militares chilenas, no obstante tener pases de la policía y haber informado de sus propósitos a las autoridades locales.

Los chilenos han explicado que la detención tuvo lugar por ir vestidos los peruanos con uniformes de soldados. Las autoridades los pusieron en libertad apenas mostraron sus pasaportes.

HOTEL PASAJE

PRADO 95. HABANA, CUBA.

EL PREDILECTO DE LAS PERSONAS DE GUSTO POR SU ESCRUPULOSO SERVICIO Y COCINA EXQUSITA

DESAYUNO. $0.50
ALMUERZO. $1.25
COMIDA. $1.50

Una gran orquesta durante las comidas.

ULTIMAN LOS DETALLES PARA LA FIESTA DE LOS MEXICANOS EN NEW YORK

El día 24 de octubre próximo inaugurará su temporada de conciertos Lucrecia Bori

(De nuestra redacción en New York, Hotel Alamac, Broadway and 71st.)

Ya están casi ultimados los preparativos para la gran fiesta patriótica que la colonia mejicana de Nueva York está organizando en el hotel Majestic. Entre los innumerables artistas que tomarán parte en la velada figuran la genial canzonetista española Amalia Molina, actualmente en el apogeo de sus triunfos, la cantante alemana Guillermina H. Kerr, tan admirada en Méjico donde residió muchos años, los bailarines mejicanos Pedro y Marieta Rubin, que con la pareja Ojeda-Imbert, deleitarán al público en un clásico "Jarabe Tapatio", el renombrado pianista también mejicano, Alfonso Cirón, que ejecutará el célebre vals "Capricho" del inolvidable maestro Ricardo Castro, el barítono Juan Pulido y el tenor Asterio Fernández, españoles ambos, que interpretarán las más bellas canciones mejicanas, y la ya famosa pareja de baile "Hollywood-M-xico", que acaba de llegar de Los Angeles, donde fué consagrada como única en su género. La animación que ha despertado esta fiesta es realmente extraordinaria.

LA BORI INAUGURA SU TEMPORADA DE CONCIERTOS

Lucrezia Bori, la incomparable diva valenciana, que actualmente está obteniendo ruidosos triunfos en el Ravinia Park Theatre de Chicago, inaugurará la temporada de conciertos en el Carnegia Hall el 24 del próximo octubre, presentándose como solista con la Sinfonía Symphony Orchestra. Y a propósito de Lucrezia Bori, parece ser que se confirmará muy pronto la noticia de su boda con el tenor americano Johnson, compañero de ella en el Metropolitan.

VIAJEROS

Han llegado de la Habana el licenciado Mario Lamar con su esposa y su hijo Mayito, la señora Presas viuda de Lamar, el señor Emilio del Monte con su señora María Josefa Narganes, el señor Vicente Estrada con su esposa Nena Fontecilla, y el señor Teodoro Creus, conde de Valmont, que hace muchos años reside en Venezuela donde tiene grandes intereses petroleros.

De Richfield Springs llegaron la señora viuda de Casuso y su hija Pepita. Todos se hospedan en el Alamac.

ZARRAGI

HOTEL BRISTOL

RESTAURANT

San Rafael y Amistad—Habana
Cable y Telégrafo—Bristotel

DROGUERIA SARRA
LA MAYOR
SURTE A TODAS LAS FARMACIAS ABIERTA TODOS LOS DIAS Y LOS MARTES TODA LA NOCHE.

FARMACIAS QUE ESTARAN ABIERTAS HOY

SABADO

Aranguren número 27.
Calle C número 14 (Vedado).
15 ent. Concepción y Dolores.
10 de Octubre número 114.
Zapata entre B y C.
Esperanza número 57.
Santa Catalina No. 61, Víbora.
Luyanó número 121.
Crespo número 7½.
Paula número 56.
Cerro número 815.
Infanta y San Rafael.
Trocadero número 115.
Belascoaín número 110.
Jesús del Monte número 476.
Jesús del Monte número 590.
Luyanó número 245.
Jesús del Monte número 267.
Jesús del Monte número 367.
Serrano y Santa Emilia.
Moreno número 40.
Falgueras número 15 (Cerro).
12 y 21 (Vedado).
Quinta y Baños (Vedado).
San Lázaro número 265.
San Rafael y Aramburo.
Escobar y San Rafael.
Salud y Lealtad.
Neptuno e Industria.
Monte y Figuras.
Infanta número 40.
Monte número 412.
Cárdenas número 55.
Revillagigedo y P. Cerrada.
Galiano y Zanja.
Bernaza y Obispo.
Muralla número 15.
Luz y Compostela.
Belascoaín y Virtudes.
Infanta y Jesús Peregrino.
Zanja número 115.
Cerro entre Prensa y Colón.
Belascoaín número 117.
Zequeira 119, C.
Merced número 92.

FARMACIA Y DROGUERIA
LA AMERICANA
GALIANO Y ZANJA
ABIERTA TODA LA NOCHE
LOS SABADOS
Teléfonos: A-2171: A-2172: A-2173

CERVEZA: ¡DEME MEDIA "TROPICAL"!

UN OFICIAL AMERICANO ATRIBUYE LA CATASTROFE DEL "SHENANDOAH" A LA ECONOMIA GUBERNAMENTAL

Dice el capitán Heinen que la pérdida del dirigible es debida al deseo de los funcionarios de la administración naval de economizar el costoso gas Helium de la aeronave

EL ACUSADOR FUE UNO DE LOS CONSTRUCTORES DEL AVION

Parece que hace unas seis semanas se hicieron algunos "arreglos"—dice—y si no hubiera sido por la tontería de suprimir ocho de las 16 válvulas no se hubiera perdido"

AGREGA QUE AHORA SE ECHARA TIERRA AL ASUNTO

Por ahora se desconoce el origen de la orden que hizo suprimir las ocho válvulas y que costó la vida a catorce personas; pero la acusación formulada es muy importante

LAKEHURST, N. J., septiembre 4. (United Press). Las autoridades navales se han negado a comentar los cargos hechos por el Capitán Antonio Heinen de que el desastre del Shenandoah tuvo su causa original en el deseo por parte de los funcionarios de la administración naval de economizar el costoso gas helium con el que se llenaban las células del dirigible, desastre que ocasionó la muerte de 14 miembros de su tripulación.

El Comandante Pierce, jéfe de la estación naval aérea, rehusó discutir la teoría de Heinen ni tampoco nos dijo que ordenó que se trasladasen ocho de las diez y ocho válvulas de seguridad con las que estaba equipado el dirigible cuando fué construído. La única base que pueda confirmar en cierto modo la acusación de Heinen, es la descripción que de la caída y su causa hace el Coronel Carlos H. Hall que se encontraba a bordo del Shenandoah como observador del vuelo por el Ejército, y quien entre otras cosas, dice:

—Cuando la nave se rompió por la mitad por fracasar el empeño de hacer llegar el gas a las válvulas para resistir la presión del viento, la parte de atrás del dirigible se limitó a flotar suavemente hacia la tierra.

Heinen que fué uno de los ingenieros constructores de la nave hizo sus acusaciones desde la localidad donde pasa el verano en el mismo estado de New York, y ellas pueden resumirse del siguiente modo:

—En el Shenandoah se hicieron algunos cambios hará unas seis semanas, yo mismo he visto los planos y si no hubiera sido por la tontería de suprimir ocho de las diez y seis válvulas de seguridad tendríamos entre nosotros a las catorce víctimas del desdichado accidente.

—Según lo que me contó el comandante Klein, la nave estaba solo ligeramente cargada con heliun cuando salieron. Tal como me lo imagino a unaaltura de tres mil pies que es una altura desde la cual se siente bastante presión, la nave se vió obligada a dejar salir algún gas. De medio de la tempestad en que se encontraba se elevó con demasiada rapidez para dejar que actuaran las válvulas. Y como cada 240 pies encima de 3.000 le era necesario dejar salir un uno por ciento, resultó que tuvo que dejar salir más de 21 mil pies.

—El movimiento ascendente de la nave causa la rápida expansión de las células donde estaba el gas y las explosiones rompieron la cubierta del dirigible.

—Si éste hubiera estado cargado con hidrógeno, el desastre no hubiera ocurrido. El hidrógeno hubiera salido con mayor frecuencia y ellos no hubieran tan prudentes respecot de su seguridad por el hidrógeno no tan escaso como el helium ni tan caro.

—Yo no hubiera viajado en el Shenandoah. No había en él seguridad con la supresión de las ocho válvulas que juzgaron superfluas.

—Por qué creen ustedes que pusimos veinte válvulas a el Los Angeles?. Pues por que sabíamos perfectamente que ni las diez y ocho del Shenandoah eran suficientes.

—Ahora habrá un comité de investigación que se limitará a echarle tierra al asunto y se falsearán los hechos para impedir que se sepa el verdadero motivo que fué el acto estúpido de suprimirles válvulas de seguridad antes de comenzar el viaje. Ya se anda diciendo que la culpa es del pobre Lansdown.

Las ramificaciones potenciales de las acusaciones de Heinen, simple y llanamente echa la culpa del accidente al deseo de economizar y no hace reserva alguna respecto a su oposición de que alguien ordenó el ahorro de gas tan caro al costo posible de vidas humanas. Se desconoce el origen de la orden que hizo suprimir las ocho válvulas, pues el comandante Pierce no quiere discutir el asunto, pero en circunstancias ordinarias se entiende que tales órdenes deben provenir de la Junta constructora naval y estar sujetas a diversos exámenes y la aprobación o desaprobación de varios funcionarios antes de hacerlas efectivas.

Es indudable que no existió una mera coincidencia en la elección de las palabras "ahorrando" y "caro" con las que ha descrito el motivo, a su juicio, del desastre del Shenandoah.

La anterior acusación es tan grave que no es posible aceptarla hasta que no se sepa públicamente el origen de la orden y la causa de la misma.

Se designará, según se tiene entendido otro comité investigador cuya labor será más intensa queel que actualmente está practicando investigaciones en Ohío.

LOS DIRIGIBLES MONSTRUOS NO DEBEN PRACTICAR GRANDES VUELOS SOBRE LA TIERRA.—F. K. ESPENHAIN.— EXPERTO CONSTRUCTOR

AKRON, Ohío, septiembre 4. —(United Press). Los dirigibles gigantescos no son para realizar grandes vuelos sobre la tierra, su elemento es el mar y deben dedicarse solamente a volar sobre éste.

Además sus navegantes deben estar guiados por observaciones contínuas y constantes desde la orilla.

Este es el resumen de los comentarios hechos alrededor del desastre del Shenandoah en esta ciudad comentarios autorizados por venir de quien vienen pues los que los lanzaron son nada menos que los expertos constructores de la Corporación Zeppelin-Gooydear.

Estos inteligentes constructores están trabajando aquí, desde que la Goodyear-Corporation compró la patente de Zeppelin.

Y aunque consideran que la pérdida del Shenandoah es un golpe muy fuerte para el desenvolvimiento de esa rama de la navegación aérea no han perdido su confianza en su ulterior desarrollo.

El vice-presidente de la Compañía que es el experto ingeniero Frank Espenhain nos dijo:

—Los dirigibles del tipo del Shenandoah deben destinarse exclusivamente a los vuelos por mar y el éxito de emplear esta clase de transporte en el comercio es precisamente empelándolo a través del líquido elemento.

—Y la razón de este aserto es la de que encima de los mares las corrientes aéreas no son tan traidoras como sobre la tierra. Son uniformes mientras que las de la tierra varían en razón de la topografía del terreno por encima del cuál se desarrollan.

—Volando sobre la tierra, el dirigible tiene que estar cambiando continuamente de altura y ésto daña las válvulas, sobre manera como pudiera haber sucedido en el caso de este reciente desastre.

—Por el contrario, desde aquí a Inglaterra no es necesario tomar más que ua sola altura y sólo se encontrará una clase de corrientes aéreas.

El doctor Eckener que se encuentra aquí nos dijo que estaba verdaderamente asombrado del desastre ocurrido y que estaba seguro que al Los Angeles no le ocurriría nada semejante.

VARIOS OFICIALES DEL SERVICIO AERERO NIEGAN LAS ACUSACIONES DEL HEINEN

LAKEHURT, septiembre 4. —(United Press). Varios oficiales de este ramo que se han decidido a hablar sobre el reciente desastre del Shenandoah, han negado de un modo enérgico las acusaciones que hizo Heinen.

El comandante Pierce se limitó a admitir que era cierto el cambio de las válvulas que eran diez y ocho y quedaron reducidas a diez.

El Teniente G. E. Whittle, experto en "sacos de aire" dijo que el funcionamiento de las válvulas no era el responsable de la catástrofe, pues funcionaban automáticamente y estaban capacitadas para dejar salir el gas en las cantidades que necesitaba.

El Comandante T. R. Wicks ,experto en helium ridiculizó las aseveraciones de Heinen respecto al uso del hidrógeno, diciendo que si hubiera empleado éste, todos los tripulantes hubieran perecido porque la explosión hubiese sido más grande y quizás se hubiera producido un incendio.

SE CELEBRARAN SERVICIOS CUANDO SE ENTIERREN A LAS VICTIMAS DEL DESASTRE

LAKEHURST, septiembre 4.—(United Press). Servicios funerarios en memoria de las víctimas del desastre de ayer se celebrarán simultáneamente en el Cementerio Nacional de Arlington donde serán enterrados cuatro de las víctimas y en el lugar donde debiera haber aterrizado el dirigible.

Los cuatro que serán enterrados en Arlington son Lansdowne, Hancok, Lawrence y Sheepard todos los cuales eran oficiales. El otro ofi-

((Continúa en la pág VEINTITRES)

El Jabón de "LA TOJA"
PRODUCE A LA PIEL UNA TRANSPARENCIA ENVIDIABLE

ITALIA TIENE DESEOS DE ENTRAR EN EL PACTO DE SEGURIDAD

LONDRES, septiembre 4.—(Especial).—Italia ha introducido un nuevo elemento en las discusiones del compacto de la seguridad. Ha expresado formalmente su deseo a estar representada en las próximas reuniones que se celebrarán en esta capital por los técnicos legales con el propósito de estudiar y aclarar las condiciones del pacto.

La reunión de los técnicos no se celebró en la fecha señalada, sino que se pospuso inesperadamente, al parecer, según se afirma ahora, para permitir a Italia que envíe sus representantes.

RATIFICACION DEL TRATADO TURCO

El alto comisionado de los E. Unidos en Constantinopla recomienda que sea ratificado

ESTUVO ALLI SIETE AÑOS

Dice que casi todos los países de Europa y Asia han concertado tratados con Turquía

NEW YORK, septiembre 4.—(Especial).—Después de siete años de ausencia que pasó por la parte oriental del Mediterráneo, el almirante Mark L. Bristol, alto comisionado de los Estados Unidos en Constantinopla, ha regresado a su país a bordo del "Leviathan", acompañado por su esposa.

El Almirante, a su llegada a la nación americana, manifestó que esperaba regresar al Cercano Oriente para fines de año, pero que no podía precisar aún la fecha exacta hasta que no se entrevistara con los funcionarios en Washington.

Durante los siete años que ha estado en el Cercano Oriente el almirante Bristol ha sido testigo de la revolución en Turquía, el abrumador flujo de refugiados procedente de Esmirna después de la debacle griega y de las dificultades que se han presentado a la aplicación del tratado de Lausana en 1923.

En unas declaraciones hechas a la prensa, el almirante Bristol dijo:

"Todos los países de Europa y Asia han concertado tratados con Turquía, excepto China, Siam, Serbia y Bulgaria. Este último país está ahora negociando un tratado con el Gobierno de Mustafá Kemal Bajá. Casi todos estos países han reanudado sus relaciones diplomáticas y los restantes lo están haciendo tan rápidamente como es posible. Los Estados Unidos firmaron un tratado con Turquía el 6 de agosto de 1923, pero no ha sido ratificado por el Senado americano ni por la Asamblea Nacional de Turquía.

"Los americanos en Turquía que se dedican a negocios, lo mismo los que se consagran a la instrucción que los dedicados a aliviar a los que sufren, desean que cuanto antes se halle en vigor el tratado turco-americano y que se restablezcan las relaciones diplomáticas. Nuestros compatriotas, así como los ciudadanos de los demás países, tropiezan con algunas dificultades para arreglar sus diferencias con el nuevo régimen turco. Sin embargo, creen que el establecimiento de relaciones regulares haría más fácil su labor.

"El nuevo régimen de Turquía es una demostración evidente de que ha nacido de una revolución. En una palabra, una monarquía absoluta ha sido reemplazada por una república. La Iglesia ha sido separada del Estado y las religiones han sido eliminadas de todos los códigos. La religión de cualquier clase puede enseñarse en las iglesias y en las mezquitas, pero no en las escuelas. Todas las personas nacidas en Turquía, cualquiera que sea su raza, su religión o nacionalidad, tienen todos los derechos de la ciudadanía turca."

EL NUEVO PRESUPUESTO FRANCES NO HACE PROVISION ALGUNA PARA EL PAGO DE LAS DEUDAS DE GUERRA

PARIS, Septiembre 4.—(United Press).—Puesto que Francia espera una moratoria por la primera parte del reembolso de su deuda, la ausencia de previsión alguna para el pago de las deudas de guerra en este presupuesto no ha causado gran sorpresa. Además, el Ministro de Hacienda Caillaux ha declarado que si el plan Dawes se lleva a efecto, sus pagos después de 1930 excederán la suma de 1,500.000.000 de francos oro (unos $300.000.000 anualmente), lo que permitiría a Francia cumplir sus compromisos.

Caillaux anunció también que piensa acabar con las especulaciones con reclamaciones por daños de guerra, ahorrando así sumas que podrán aplicarse a la reconstrucción de las áreas devastadas y al pago de deudas inter-aliadas.

COOLIDGE ESPERA QUE EL CONGRESO REDUZCA LOS IMPUESTOS

SWAMPSCOTT, Septiembre 4.—(United Press). — El Presidente Coolidge espera que el Congreso pueda pasar un generoso proyecto de ley reduciendo los impuestos, lo que hará bajar los ingresos procedentes de impuestos sobre la renta.

GRAN CAMPAÑA DEL PROHIBICIONISMO EN LA G. BRETAÑA

Los partidarios de la Ley Seca preparan la campaña para antes de las Navidades

DOS OBJETOS PRINCIPALES

Opción a los ciudadanos de Inglaterra y Gales, para que opten por lo que les agrade

TENDRAN GRAN OPOSICION

Muchos médicos sostienen que el alcohol es necesario para poder soportar el clima inglés

LONDRES, septiembre 4. (Por Charles McCann, corresponsal de la United Press).—Los prohibicionistas están completando sus preparativos para llevar a efecto, antes de la Pascua de Navidad, una tremenda campaña para persuadir a la Gran Bretaña a que, siguiendo el ejemplo de los Estados Unidos, destierre de su territorio el alcohol.

Numerosos políticos, industriales, médicos, abogados y predicadores apoyan la United Kingdom Alliance, que dirige las actividades del movimiento prohibicionista en este país, y su inminente comienzo de la propaganda que puede culminar en la abolición del tráfico legal de las bebidas alcohólicas.

La campaña tendrá dos objetivos primordiales, a saber:

1.—Persuadir al Parlamento para que estatuya el sistema de opción local en Inglaterra y Gales, que permite que los ciudadanos de cada población voten en su localidad la ley seca si así lo desean.

2.—Por medio de una propaganda general preparar a todo el país para una posible futura prohibición total.

Los prohibicionistas saben muy bien que pelean contra muy superiores contrarios. Muchos médicos sostienen que el alcohol es necesario para soportar el rigor del clima inglés—lluvioso, húmedo, nebuloso y frío durante muchos meses del año.

Los intereses de cerveceros y destiladores son poderosísimos, y se han atrincherado fuertemente no sólo en la indutria británica, sino también en la política y en el pareaje. Su comercio de exportación abarca al mundo entero.

El sostén de los prohibicionistas les vendrá de los partidos liberal y laborista.

Individualmente, muchos obreros son prohibicionistas, y el partido del trabajo como entidad se inclina del lado seco más bien que del mojado.

No sería extraño que el partido liberal, que es normalmente una gran potencia en la política, haga del prohibicionismo el artículo más saliente de su plataforma.

En cuanto a la próxima campaña, el capitán John G. Martin, secretario organizador de la United Kingdom Alliance, dijo hoy en una entrevista celebrada con el corresponsal de la United Press, lo siguiente:

"La campaña será el mayor suceso de su clase que ha ocurrido en nuestra historia. Muchos leaders de la opinión pública de exmiembros del Gabinete abajo, se han comprometido con nuestra asociación para hablar en favor de nuestra propaganda por todo el país.

"Vamos a despertar al país a la realidad del peligro de andar jugando con las bebidas sin preocuparse de sus resultados, y en todas las oportunidades que se nos presenten haremos ver a los trabajadores que así como el éxito de las industrias depende de la eficiencia de ellos, ambos se beneficiarán con su abstención de las bebidas espirituosas.

"Además del casi seguro apoyo del partido liberal, el partido laborista está reflexionando acerca de si deberá ponerse al lado de la prohibición absoluta o sólo de la opción local.

TERMINA LA CONFERENCIA PRELIMINAR PARA EL PACTO DE SEGURIDAD

LONDRES, Septiembe 4.—(United Press).—Las conferencias preliminares sobre el pacto de seguridad germano-aliadas han terminado ya y se entiende que los participantes en ellas se dirigirán inmediatamente a Ginebra.

A las conferencias asistieron expertos legales que procuraron determinar las bases del proyectado pacto de seguridad para garantizar la tranquilidad europea. Si los juristas han llegado a algún acuerdo, al pacto se le dará forma probablemente en una nueva conferencia de los Ministros de Relaciones alemán y aliados en Suiza.

MOVIMIENTO MARITIMO

NUEVA YORK, Septiembre 4.—Llegó el St. Mary, de Guantánamo. Salió el Munwood, para la Habana.

FILADELFIA, Penn., Septiembre 4.—Llegaron el Atenas, de la Habana; el Orkild, de Manzanillo. Salieron el Managua, para Cienfuegos; el Defacto, para Puerto Tampa.

RUSIA LE COMPRA A ITALIA 300 MILLONES DE LIRAS EN MERCANCIAS

ROMA, septiembre 4.—(Por United Press).—Hoy se firmó un contrato entre el gobierno soviet y varios capitalistas italianos para la entrega a Rusia de 300 millones de liras en automóviles, textiles y maquinaria.

LOS LABORISTAS GANAN EN MEXICO

En las elecciones que ahora se efectúan para designar gobernadores están triunfando

DOS ESTADOS GANADOS YA

Con el control de tres puestos del gabinete y mayoría en los Estados, el laborismo triunfa

CIUDAD DE MEXICO, septiembre 4.—(Especial).—Los laboristas están ganando terreno en las elecciones mexicanas para gobernadores. La elección de Rivas Palacio para gobernador del estado de México, seguida de la elección de Manuel Pérez Treviño, para el de Coahuila, da ahora al laborismo mexicano un baluarte en esas posiciones políticas. Las próximas elecciones en el estado de Zacatecas se espera que arroje una abrumadora mayoría a favor del candidato laborista, pues el estado está controlado por los gremios obreros.

Las organizaciones obreras librarán una lucha especial en las próximas elecciones en el estado de San Luis de Potosí, donde Aurelio Manrique, conocido con el nombre de Padre de los Bolsheviques mexicanos, dirige el movimiento agrario. Los observadores dicen que la facción laborista ganará fácilmente, pues la opinión pública está cansada de los agrarios a quienes atribuyen la ruina del estado.

Los laboristas también tratarán de ganar las elecciones en el estado de Veracruz, donde el Gobernador Jara recientemente sostuvo una lucha con el gobierno federal debido a los ultrajes de los agrarios.

Con el control de tres puestos del gabinete y una mayoría de los gobernadores de los estados, el laborismo, por conducto del Presidente Calles, contaría entonces con el dominio completo del gobierno de México dándole una oportunidad para llevar a cabo su programa.

Los agrarios, aunque contando con grandes fuerzas en los distritos rurales, no están organizados y no pueden competir con los obreros organizados y disciplinados. Las recientes elecciones de gobernadores laboristas indica un gradual abandono de la política agraria por parte del gobierno, restringiendo la distribución de las tierras y exigiendo el cultivo de las tierras repartidas.

COOLIDGE PIENSA CONVOCAR UNA SEGUNDA CONFERENCIA SOBRE ARMAMENTOS

SWAMPSCOTT, Septiembre 4.—(United Press).—El Presidente Coolidge espera reunir una segunda confeencia sobre armamentos en Washington, y solo espera para ello un momento propicio, según noticias recibidas esta noche de la residencia veraniega del primer magistrado.

Alguien, hablando en nombre del Presidente, declaró enfáticamente que Mr. Coolidge mantenía aún su proyecto a este respecto, no habiendo cambiado sus planes para una convocatorio al efecto. Su intención era hacer dicha convocatoria para el otoño entrante, se dijo; pero la imposibilidad de las potencias europeas de llegar a un acuerdo sobre un pacto de seguridad con Alemania, hacían que se pospusiese por lo menos hasta la primavera.

MUSSOLINI REDACTA EL PESAME DE ITALIA POR LA PERDIDA DEL VENEIRO

ROMA, Septiembre 4.—(United Press).—Perdida ya toda esperanza de lograr la salvación del submarino "Veneiro", el Premier Mussolini ha enviado un mensaje de pésame en nombre del pueblo y del Gobierno de Italia a los familiares de los que perecieron en el desastre.

El mensaje es muy sentido y expresa en el lenguaje propio del Primer Ministro, la pérdida experimentada y el sentimiento que ella ha producido en el ánimo del Gobierno.

PROBABLE HUELGA GENERAL DE FERROVIARIOS ALEMANES

BERLIN, septiembre 4.—(United Press).—Los ferroviarios alemanes amenazan con la huelga general si el gobierno desatiende sus demandas de aumento en sus jornales. Actualmente se están efectuando negociaciones entre los presuntos huelguistas y el gobierno, que está haciendo todo esfuerzo posible para evitar la huelga que interrumpiría el funcionamiento del plan Dawes algunos de cuyos fondos proceden de los ferrocarriles.

Los ferrocarriles nacionales han sido colocados bajo corporaciones separadas desde que comenzó a estar en vigor el plan Dawes, pero el gobierno es aún la única entidad a que deben dirigirse los ferroviarios para asuntos de jornales.

UNA DECLARACION DE PRINCIPIOS DE LOS TRABAJADORES

Aprobada por las federaciones del Trabajo Americana y de México sobre la inmigración

CONTRA LOS INDESEABLES

Cada una de ellas tendrá un estatuto para impedir que los indeseables cambien de lugar

NECESIDAD DE AGRUPARSE

Abogan por la libertad del hombre de ir por todas partes en busca de su felicidad

WASHINGTON, septiembre 4. (Especial).—La supervisión de la inmigración por las naciones del hemisferio occidental y la adopción por cada una de ellas de estatutos designados a impedir el movimiento de los elementos indeseables desde una república americana a otra, figura entre las aspiraciones de la Federación Americana del Trabajo y de la Federación Mejicana del Trabajo, que se han llevado a un convenio concertado entre las dos organizaciones en una conferencia celebrada por sus jefes en esta capital.

Este convenio, que se ha calificado de "declaración de principios" establece que en el pasado prácticamente todos los gobiernos, al tratar del problema de la inmigración, habrían aprobado leyes restringiendo el acceso a los inmigrantes "pero han dejado de reconocer sus propias obligaciones, impidiendo a su propio pueblo que se moviera a través de las fronteras en forma tal que constituyese una amenaza a las condiciones de la vida y a las instituciones de los demás pueblos."

En el preámbulo del convenio se afirma ia necesidad de "agrupar" las organizaciones, tales como los gremios obreros. Se hace uso del argumento de que "el tiempo y la experiencia han demostrado que los progresos de la humanidad, ética, espiritual y económicamente se logran mucho mejor por medio de los grandes principios de libertad, democracia y derecho a la vida y al logro de la felicidad."

"La historia demuestra la constante tendencia del hombre a congregarse en grupos, y los resultados beneficiosos de tales agrupamientos son claramente discernibles al través de las edades", dice el convenio. "Los grupos en todas partes tratan de crear su propia cultura, a cultivar sus propias tierras, a crear sus propias instituciones y a establecer sus costumbres propias. Siempre buscan los medios de proteger la integridad de su grupo y la integridad de sus fronteras."

"Sostenemos que la última condición de la humanidad debe ser tal que todos los hombres disfruten de las mayores libertades posibles para viajar por todas partes del mundo en busca de su felicidad y sostenemos igualmente que es una obligación universal, obligatoria para todas las personas, el abstenerse de realizar todo aquello que resulte peligroso para las condiciones de vida alcanzadas por el grupo en donde pretendan ingresar. Todos los grupos tienen el derecho a protegerse contra tales intrusos."

El convenio recomienda a las dos Federaciones que "hagan presión cerca de sus respectivos gobiernos para la adopción y aplicación de este nuevo principio de abstención voluntaria, y agrega:

"Aunque reconocemos que en todo tiempo cada una de las naciones debe ser el juez final de lo que constituya una amenaza a sus instituciones, confiamos en que el movimiento laborista de los dos países, trabajando en cooperación y con un ideal común, podrá llegar a conclusiones acerca de las medidas que vayan exigiendo los tiempos."

MUERE EN UN HOSPITAL DE LA CIUDAD DE MEXICO EL DIPUTADO MARIN PEREZ

CIUDAD DE MEXICO, septiembre 4. —(Associated Press).—A consecuencia de las heridas que recibió la noche pasada, durante un duelo a pistola con el diputado Wenceslao Macíb, hoy ha fallecido en un hospital de ésta el diputado Marín Pérez.

Ambos parlamentarios se entraron a tiros en la calle al terminarse la sesión de ayer en el Congreso, en cuyo transcurso se sostuvieron acalorados debates acerca de los crímenes agrarios del Estado de Puebla, que el pasado martes merecieron la condenación del Presidente Calles.

Fué ineficaz la operación quirúrgica efectuada al Diputado Pérez para salvarle la vida.

A consecuencia de la muerte de ese legislador se advierte una enorme tensión de ánimos en los círculos políticos, especialmente entre los delegados del Estado de Puebla, donde vivía Pérez.

Ignórase la determinación a tomar contra Macíb.

SE DECLARA MONUMENTO NACIONAL LA CASA DONDE NACIO EL COMPOSITOR DONIZETTI

BIRGAMO, septiembre 4.—(United Press).—Ha sido declarada monumento nacional la casa en que naciera el ilustre compositor italiano Donizetti.

EN LA BASILICA DE SANTA MARIA NO ADMITIRAN A DAMAS "MAL" VESTIDAS

ROMA, septiembre 4.—(Por Associated Press).—Las autoridades eclesiásticas de la Basílica de Santa María la Mayor, una de las cuatro de Roma, realizaron hoy uno de los movimientos más importantes de la guerra declarada por el Vaticano contra la inmodestia de los atavíos femeninos cotnemporáneos, a cuyo fin fijaron en el pórtico principal del templo el siguiente aviso:

"Queda prohibida la entrada a las mujeres que no estén decentemente vestidas; es decir: a las que no traigan la cabeza cubierta y no vistan trajes de cuello alto y mangas largas".

SIGUEN BUSCANDO AL PERDIDO PN9-1

Se han dado órdenes para que dieciocho destroyers se sumen a los buques que lo buscan

"AUN HAY ESPERANZAS"

Según un buque recogedor de minas, se han visto en el mar "unos reflejos misteriosos"

SAN FRANCISCO, septiembre 4.—(Por United Press).—Hoy se han librado las órdenes oportunas para que 18 destroyers que se encuentran en aguas de Samos, procedan inmediatamente hacia Hawaii y se junten a las demás unidades que se han movilizado para ver de encontrar el perdido avión PN-9-1

Esta flotilla de destroyers está comandada por el almirante S. S. Robison.

"Aún tenemos esperanzas", dijo el capitán Stanfor E. Moses, uno de los que dirigen la búsqueda, al tener noticia desde Washington, respecto de que los mencionados destroyers habían sido enviados también al lugar de la catástrofe.

Aeroplanos y destroyers han estado recorriendo todo el canal de Kauai durante el día de hoy, buscando huellas del origen de los reflejos misteriosos que según el buque recogedor de minas "Whipoorwill" se habían visto. Aunque el lugar donde se afirma haberse visto estos reflejos está a unas 283 millas poco más o menos del sitio donde se cree que haya caído el PN-9-1, algunos funcionarios navales manifiestan que muy bien ha podido el avión derivar hasta tan lejos. Se hace notar no obstante que los supuetsos reflejos pueden haber sido chispas de la fosforescencia de la superficie del mar.

UN RADIOTELEGRAFISTA AMATEUR DICE QUE HA APARECIDO EL PN-9-1

WASHINGTON, septiembre 4.—(Por Associated Press).—El radiotelegrafista amateur Arthur Alman, comunicó hoy desde San Agustine, Fla., a la Secretaría de Marina, que el operador inalámbrico del buque de guerra norteamericano Litchfield le trasmitió un mensaje diciendo que había aparecido el hidroavión PN-9-1.

No obstante, en los círculos oficiales de ésta se concede poco crédito a la información.

QUEDAN POCAS ESPERANZAS DE ENCONTRAR AL PN-9-1

CUARTEN GENERAL NAVAL, San Francisco, septiembre 4.—(Por United Press).—Según órdenes expedidas por el capitán Moses, todos los buques de la travesía San Francisco Hawaii que no se encuentran actualmente participando en la búsqueda del aeroplano PN-9-1, regresarán a San Francisco por combustibles. Se ha pospuesto indefinidamente la salida del PB-1.

Se da poco crédito a lo que dice un amateur de radio referente a haber recibido noticias del PN-9-1. Ningún mensaje semejante ha llegado a la estación naval de radio. Los despachos de la United Press de Honolulu afirman que dichos informes son infundados. La única posibilidad en que se basan actualmente los oficiales de la marina para esperar que se lleve a efecto el rescate del PN-9-1 es la de que éste haya derivado en una dirección distinta a aquella en la que hasta ahora se le buscará.

ULTIMAS NOTICIAS SOBRE EL PN-9-1

HONOLULU, septiembre 4.—(Por United Press).—A la flota que, desde que se tuvo noticias del descenso del PN-9-1, en determinado lugar, del mar de Hawaii, se dedica a la búsqueda de éste, se han añadido en el día e hoy, varios destroyers más.

En los actuales momentos no se tiene todavía esperanzas de ninguna clase acerca de la nave desaparecida.

El Estado Mayor Naval ha recibido noticias de Washington, donde se dice que la demora en la salida del PN-1, para practicar el vuelo de Hawaii a San Francisco, de un solo vuelo, es circunstancial, hasta que se determine la suerte final de la nave desaparecida.

LA EDUCACION DE LOS EUROPEOS ES FATAL PARA CHINA

Todo lo que ocurre en China y lo que los chinos piensan, lo aprendieron del Occidente

EL "ANTI-EXTRANJERISMO"

La verdadera enemiga a los extranjeros estaba muriendo lentamente desde el año 1900

AHORA ES "NACIONALISMO"

Este tiene su origen en la educación extranjera, única responsable de lo que pasa

SHANGHAI, septiembre 4.—(Especial).—Con relación a la situación existente en China y las fases de la misma comprendidas en el término general de anti-extranjerismo y nuevo nacionalismo una cosa es evidente: que todo lo que piensan los chinos ahora de los extranjeros y de las instituciones occidentales, y por acción refleja acerca de la posición de su país en el mundo moderno, lo han aprendido parcialmente de los extranjeros. Es interesante, por tanto, conocer qué parte de los extranjeros han creado las condiciones que existen actualmente en China.

El asunto tiene varios aspectos y el más importante entre ellos es el de la educación.

Lo que ahora se llama "anti-extranjerismo" en China, ha tenido, en el curso del tiempo, dos formas distintas. Casi desde los tiempos más remotos, en que el primer hombre blanco puso su planta en China ha sido repelido por los chinos. A los chinos no les agradan los extranjeros, a los que consideran como seres de una civilización y cultura inferiores y nada quieren saber con ellos.

Ese verdadero anti-extranjerismo estaba muriendo lentamente. Culminó en la perturbación conocida como levantamiento de los boxers en 1900. Ese tipo de anti-extranjerismo estaba basado principalmente en la exclusividad china. Persistió a través de muchos cambios y formas y en su última manifestación se apoyó en la ignorancia y en la supertición. Ese verdadero anti-extranjerismo se oponía a la introducción de ferrocarriles, de misiones extranjeras y de escuelas. Aunque es posible que exista todavía ese antiguo y genuíno anti-extranjerismo entre las clases ignorantes y en los lugares más remotos del país, ha muerto ya como una fuerza activa y formidable y no tiene relación alguna con el nuevo "anti-extranjerismo" excepto en cuanto tiene el mismo escenario.

El nuevo "anti-extranjerismo" (que aún llaman los chinos nacionalismo) tiene su origen en la educación extranjera. Es creación de los extranjeros, quienes le dieron nacimiento y lo amamantaron.

Hubiera podido preverse eso induciendo a los chinos a que no enviasen a sus hijos a América y a Europa para ser educados. Sería imposible concebir que los jóvenes chinos de ambos sexos que fueron a las escuelas en la América y Europa, dejaran de asimilar mucho más de lo que estudiaran en los libros de texto y que dejasen de caer, más o menos, bajo la influencia de las ideas políticas y sociales y de las prácticas que les rodearan.

En realidad, a menos de que se persiguiera un propósito y a me-

((Continúa en la pág VEINTITRES)

ALAMAC HOTEL
Broadway and 71 Street
New York.
Las delicias de todos los cubanos que visiten New York
Elegantes apartamentos con dos y tres habitaciones de dormir y sala, uno y dos baños y ducha y puerta Servidor.
Atención especial a la clientela Hispana y Sur Americana, bajo la excelente supervisión del señor Antonio Agüero.
Tres restaurants excepcionales.
LATZ OWNERSHIP MANAGEMENT

SIGNIFICA GARANTIA
BOMBA "PRAT"

DIARIO DE LA MARINA

FUNDADO EN 1832

Editado por la Compañía DIARIO DE LA MARINA (S. A.) cuyo programa consiste "en la defensa de los intereses generales y permanentes de la Nación cubana, de los especiales de la colonia española establecida en la misma y de la unión y armonía entre los diversos elementos que conviven en el país."=Art. 1o. de los Estatutos.

Dirigido hasta 1919 por Don Nicolás Rivero y Muñiz.

DIRECTOR: DR. JOSE I. RIVERO — PRESIDENTE: CONDE DEL RIVERO — ADMINISTRADOR: JOAQUIN PINA

OFICINAS: Habana..... DIARIO DE LA MARINA. Nueva York..... Broadway at 71st. St.. Madrid..... Nicolás Ma. Rivero núm. 7. París..... 61 Boulevard Haussmann.

PRECIOS DE SUSCRIPCION

HABANA		PROVINCIAS		EXTRANJERO	
1 mes	$ 1.60	1 mes	$ 1.70	3 meses	$ 6.00
3 id.	„ 4.80	3 id.	„ 5.00	6 id.	„ 11.00
6 id.	„ 9.00	6 id.	„ 9.50	1 año	„ 21.00
1 año	„ 18.00	1 año	„ 19.00		

TELEFONOS:

Quejas de Suscriptores	M-8404	Deportes	M-4339
Anuncios Económicos	A-3856	Secretaría de la Empresa	M-7714
Anuncios Administración	A-5334	Secretaría de la Dirección	M-9785
Redacción	A-0301	Fotógrafo	M-6844
Repórters	M-6144	Imprenta	M-9665

PASEO DE MARTI 103 — APARTADO 1019 — CABLE: DIARIO, HABANA

MIEMBRO DECANO EN CUBA DE "THE ASSOCIATED PRESS"

EDITORIALES

LA MATRICULA DE LA ESCUELA NACIONAL DE KINDERGARTEN.

Hace algunas semanas— meses quizás— se ocupaba el DIARIO DE LA MARINA en esta sección editorial en la Escuela Nacional de Kindergarten, indicando la necesidad de que el Congreso en algunos extremos y el Ejecutivo en otros, particularmente al redactar el anteproyecto de presupuestos, no se olvidasen de la citada institución, prestándole el calor y el apoyo que requiere un centro docente de la importancia del mencionado. Nos movía a hacer ese llamamiento a nuestras Cámaras y a la Secretaría de Instrucción Pública, la consideración, no sólo de que se trata de uno de los centros de formación profesional mas simpáticos e interesantes de la República, sino el hecho de que entendemos que a la difusión del Kindergarten cabe atribuir, en gran parte, el cambio que se va produciendo en Cuba en todo lo que a la infancia toca. Los viejos preceptos de una pedagogía cruel, "La letra con sangre entra", "Quien bien te quiera te hará llorar" y otros del mismo estilo, van quedando totalmente olvidados, multiplicándose los "cheches", "los preventorios", los "jardines de la infancia" y los "parques de juego" infantiles, como la señal de advenimiento de una dulzura mayor de las costumbres, traducida en un cuidado más tierno y amoroso de la niñez.

Posteriormente, la inadecuada distribución de las aulas de Kindergarten entre las provincias, y dentro de éstas en los centros urbanos de las mismas, mereció nuestra atención, en trabajos que sin duda recordarán nuestros lectores. Ahora, nos referiremos a otro problema que estimamos de importancia: el del aumento de la matricula en los diversos cursos de la Escuela Normal. El número de aspirantes aprobados para el ingreso, ha sido mayor del que el Reglamento permite admitir, cuarenta en total, quedando fuera algunas jóvenes de vocación, muy deseosas de realizar los estudios de la citada especialidad. ¿No podría el señor Secretario de Instrucción Pública, que con tanto interés viene estudiando y resolviendo los problemas escolares, disponer que la matricula se amplíe, por lo menos hasta 50 alumnas, cifra que la ley fija para las restantes Escuelas Normales? ¿Si la ley ha estimado que en cada curso de las Escuelas Normales de Maestras pueden estudiar cincuenta alumnas, no podría fijarse ese número también para la Normal de Kindergarten? ¿Habría en ello algún obstáculo insuperable?

Bien sabemos que, desde luego, los cursos numerosos constituyen un inconveniente muy serio para una enseñanza efectiva, pero ¿no nos hallamos, por otra parte, muy necesitados de maestras de esa especialidad? ¿No se propone la Secretaría, contando con el concurso del Congreso, crear numerosas aulas de ese tipo en la Nación? Frente a la urgente necesidad de maestras, ¿no podría aplazarse por dos o tres años la realización del ideal de cursos reducidos, tanto más cuanto que los inconvenientes de los cursos numerosos podrían obviarse con el celo y la buena voluntad,—que sin duda no habrán de faltar—del profesorado de la Escuela Normal de Kindergarten? Medite sobre estos particulares el señor Secretario de Instrucción Pública y vea si es posible, dentro del elevado criterio con que viene procediendo, ampliar la matricula de referencia y no cerrar las puertas de la Escuela a jóvenes deseosas de estudiar, que han demostrado ya su competencia, en reiterados exámenes de admisión.

POR EL EMBELLECIMIENTO DE LA CIUDAD.

Parece que han de llevarse a feliz término los proyectos del Secretario de Obras Públicas para embellecimiento de la ciudad. Con este fin, han sido contratados los servicios del célebre jardinero francés Forestier, que embarcará en breve para la Habana.

Forestier está considerado como el primer jardinero de Francia, lo cual casi equivale a decir del mundo, pues ya es sabido que la inventiva y el ingenio galo se destacan espléndidos en arte tan exquisito como éste del ornato y disposición de jardines, parques y paseos.

Debemos, pues, regocijarnos de la noticia. La Habana, descontando las obras realizadas en este sentido en los nuevos repartos de Almendares, Miramar, etc., y en algún que otro lugar del barrio de la Víbora, carece en absoluto de jardines públicos y en cuanto a parques y paseos los existentes, por sus dimensiones, su comodidad y su estética, desdicen de la importancia y el prestigio de la capital. A los extranjeros que nos visitan choca extraordinariamente esta falta de plazas, parques, jardines, bosques y paseos bien dotados en una ciudad tropical, donde los rigores del clima reclaman la existencia de hermosos lugares de pública expansión, y no les produce menos extrañeza el hecho de que los que existen hayan sido trazados en perfecto desacuerdo con nuestras condiciones climatológicas, pues lejos de hallarse protegidos con un follaje espeso que dé sombra y atenúe la deslumbrante reverberación del sol en el pavimento, tienen toda la forma de recortados jardines ingleses, llenos de arbustos diminutos y expuestos al abrasador castigo de los rayos solares.

La ausencia de flores es otra de las singularidades de nuestros parques y paseos. En un clima como el nuestro, donde todos los dones florales nos son concedidos, sin interrupción durante todo el año, no se ven flores más que en los jardines privados y en las toscas carretillas que conducen los pintorescos vendedores que cotidianamente pululan por la ciudad. Hubo un tiempo en que en el llamado Campo de Marte y en otras plazas se cultivaron rosales y otros arbustos, que hoy están completamente desterrados de nuestros paseos públicos. ¿Por qué razón? No lo sabemos. Tal vez porque su mantenimiento y cuidado resultaban demasiado costosos para la secretaría del ramo.

La llegada de M. Forestier quizás varíe radicalmente la ornamentación de nuestros parques y paseos públicos. Es de esperarse que el experto francés se percate al momento de las condiciones climatológicas de nuestro suelo y de acuerdo con ellas proceda a su labor.

Por lo pronto debemos congratularnos de que el Gobierno esté tan vivamente interesado en este asunto.

EL DESEO DE LO "MODELO".

Hemos opinado reiteradas veces que una de las más distinguidas y plausibles características que va demostrando en su actuación el presente Gobierno es su prurito de perfeccionamiento. Manifiestamente, no es un gobierno que se contente solo con atender a las necesidades actuales y vitales de la Nación según éstas lo vayan reclamando; en otras palabras, no es un Gobierno limitado a la rutina administrativa: por el contrario, desde su advenimiento mismo ha venido poniendo de manifiesto un espíritu de mejoramiento que ha asumido dos aspectos capitales: el de rectificación y el de innovación. Cuanto al primero de estos aspectos, ya hemos dicho lo oportuno en estas columnas siempre que la atualidad lo ha hecho pertinente. Parécenos ahora que debemos subrayar la otra característica; su afán de perfeccionamiento en la innovación.

Hasta ahora, los gobiernos que habíamos tenido apenas si por excepción se extralimitaban de la rutina administrativa para introducir reformas de mediata e indirecta importancia. Contentábanse con cumplir, mejor o peor, con su cometido elemental, pero sin abordar ningún empeño que pudiera parecer a primera vista supérfluo. No sería pertinente ahora indagar las causas todas de esa inercia, aunque sospechamos que las principales habrían de encontrarse, por un lado, en la turbia economía con que se empleaban o se codiciaban los fondos públicos, por otro lado, en la total ausencia de consideración hacia el porvenir, de previsora generosidad. La inmoralidad administrativa hacía que los márgenes financieros de la Nación se empleasen por modo inconfesable, en vez de ser destinados a reformas y mejorar en todos los órdenes; y, por otra parte, advertíase en cada administración el desgano de emprender obras que la trascendiese en el tiempo y de la cual pudieran vanagloriarse o, por lo menos, beneficiarse con más provecho, las administraciones posteriores.

Estos dos motivos de inercia parecen ausentes en el espíritu del actual gobierno, que no solamente está dispuesto a gobernar con honradez, sino también a emplear los márgenes de esa honesta economía en obras cuyo provecho e importancia perduren después de la presente administración. Buena muestra de ese espíritu de mejora—cualesquiera que sean los reparos que a su viabilidad puedan oponerse—fué el Plan de Obras Públicas, que tan celebrado ha sido en el extranjero. Pero apenas ha transcurrido una semana en que el Gobierno no haya dado a conocer, después, un nuevo proyecto de innovación en los cuales se ha evidenciado invariablemente el deseo de conseguir lo mejor a costa de cualquier esfuerzo. El plan de codificación de las leyes, la Construcción del Presidio Nacional, son relevantes ejemplos. Ahora se ha anunciado la intención de contratar los servicios del célebre "jardinista" francés M. Morestier para que asesore el plan de embellecimiento de la Habana. Esta medida, aparte su importancia intrínseca para el ornato urbano, es además un indicio elocuente del deseo de perfección que caracteriza el espíritu innovador, del actual Gobierno. No se aspira a mejorar, relativamente a lo que ya existe, sino que se desea traer lo mejor, lo último, lo que tiene condición de "modelo".

Después de tantos años de rutina, de pusilanimidad, de conformismo mediocre, de turbia economía o de despilfarro más turbio y estéril aún, parece que al fin, se despierta en nuestro yerto ambiente oficial un calorcillo de iniciativas y de afanes superiores. Ojalá que persista esa tónica reacción.

LA ENSEÑANZA DE LA HISTORIA.

A la Comisión de Cooperación Intelectual, que radica en Ginebra, organismo prestigioso, llamado a producir transcendentales beneficios a la paz entre los pueblos, ha presentado el delegado por España, el académico don Julio Casares, una proposición que fué aprobada por unanimidad. Tiende a procurar que la enseñanza de la historia se convierta en instrumento de la verdad, gracias a la cual desaparezca entre los distintos pueblos toda ocasión de rozamiento; o las más mortificantes y que crean mayores susceptibilidades, por lo menos.

"Cuando una Comisión nacional —dice en su articulado la proposición—, teniendo en cuenta los fines que persigue esta proposición, estime conveniente que un texto extranjero relativo a su país y destinado a la enseñanza escolar sea objeto de una revisión, dirigirá una petición a la Comisión nacional del país en donde se enseña dicho texto, presentado, a ser posible, un proyecto de la enmienda perseguida con una breve exposición de los motivos en que está basada".

Y comenta un periódico de España: Véase, pues, como la proposición de nuestro representante en el seno de una entidad prestigiosísima, a la que pertenecen figuras de la intelectualidad universal como Bergson, Einstein y Lorentz, se elogia por si misma. No es raro el caso en que España (reproducimos para que atienda Cuba) puede sentirse agraviada ante defectuosas, cuando no mal intencionadas, interpretaciones o referencias de su historia. Para que la verdad se abra camino, disipando determinadas leyendas, no siempre es eficaz la iniciativa privada de un escritor, o la reclamación diplomática de un Estado, pues todos los países celosos de la libertad de su cátedra cuidan de que las enseñanzas de su profesorado no cedan por lo regular a influencias que no sean las de su propia voluntad. Pero abierto el cauce que el señor Casares con tanta oportunidad ha señalado, podrán realizarse las rectificaciones que procedan por conducto autorizado y mediante trámites que ofrezcan garantías de objetividad, sin que sufra lo más mínimo el fuero intelectual de cada pueblo: antes bien, ganando mucho la mutua estimación de todos ellos. Acrisolando la verdad histórica, purgando las enseñanzas de comentarios o referencias que si bien pueden halagar una vanidad o servir un interés contribuyan a encorar heridas, a mantener odios o a difamar simplemente, se rinde culto al mismo tiempo a la ciencia y a la paz entre los pueblos.

Cuando en todo el mundo— y bien podemos ponderarlo nosotros, y con nosotros todo pueblo pequeño o débil circunstancialmente— se depuren las referencias, para que sea exacto lo que se dice y enseña sobre condiciones materiales de vida, recursos naturales, costumbres de los habitantes, desarrollo científico, artístico, industrial y económico, contribución a la cultura internacional y al bienestar de humanidad, sería llegada una hora de mejor conocimiento, de mayor afecto y simpatía, por tanto.

El conocimiento enjendra respeto, primero, después consideración, y amor por último. Y alejados desconsideración, ignorancia, antipatía y odio, la paz será con todos.

DE DIA EN DIA

Natalicio—

El piloto del "Shenandoah", Teniente Masters, se proponía descender en paracaidas al pasar sobre Akron, donde reside su esposa, para celebrar ambos el natalicio de un bebito, que ha venido al mundo hace ocho días.

Masters cumplió el ofrecimiento hecho a su cara mitad, pero en forma bastante distinta a la que él esperaba. Todos sabéis, en efecto, lo que le ocurrió a la orgullosa aeronave donde iba el arrojado piloto: partida, por gala, en tres pedazos, debido a la furia de un elemento que jamás será domeñado por esta especie de pulgas que nos llamamos hombres, uno de esos pedazos fué el que le sirvió a Masters de paracaídas. Y fué bien. Cayó a algunas millas de distancia de Akron, pero solamente con algunas desgarraduras de menor cuantía.

Así, pues, en casa de los esposos Masters, se celebrará seguramente el singular acontecimiento del nacimiento de un niño, que nació ocho días antes que su señor padre.

Y es que vivimos en tiempos en que se vive y hasta se nace de milagro.

La Cava Baja y la Cava Alta.—

Desde hace tiempo, los literatos radicados en Madrid que envían correspondencias a periódicos americanos, les hacen la boca agua a los lectores de éstos hablándoles de las liebres guisadas y los cocidos a la madrileña genuinos), amén de las perdices estofadas que se comen en "la Posada de Segoviano" ubicada en la Cava Baja.

Ultimamente, "El País" ha publicado una crónica, describiendo el banquete en que tomaron parte varios distinguidos compatriotas nuestros, incluyendo al Secretario de la Legación en Madrid, que por cierto prevaricó como diplomático y como poeta, al consentir el poeticidio cometido por Eduardo Cidre a su presencia en el album de la casa.

Pues bien, se previene, caritativamente, a los ávidos de liebres y de cocidos y de perdices y de merluzas (de las dos clases) que en los cantos a La Posada del Segoviano, puede haber mucho de literatura. Lanza esta especie, un conocedor de aquellos típicos recovecos madrileños, que sabe de la Cava Baja, pero también de la Cava Alta.

Y la Cava Alta es el reverso de la dorada medalla. Es una calle paralela, a donde sacan a flor de acera sus narices los sótanos de la Cava Baja en que funcionan las cocinas de los típicos figones, entre los cuales estará seguramente el del Segovjano. Y conste que por esa razón la Cava Alta hay que cruzarla deprisa y con el pañuelo a lo Goldarás, esto es, bien perfumado y fungiendo de careta contra gases axficiantes.

Este diálogo de dos golfillos, frente al escaparate de exhibición de los platos del día, de una posada cavabajesca, es rigurosamente histórico:

—Oye, Magras. Pon atención a lo que voy a decirte, que es mi última voluntá. En caso de defunción, que es lo más probable a la vista de estos bocados cardenalicios, no digas en la Comi, na que pueda revelar mi genuina personalidá. Deja que me entierren de incóznito pa que la Carmita no se entere de que me he muerto de hambre exacerbada...

—¿Pero es de veras que esas palomas momificadas te han dao fatigas?

—Lo que oyes, Magras...

—Bueno, pues no me mientes más el apodo, que se te va a ampliar el hambre y vente conmigo hasta la Cava Alta, para que se te quiten totalmente las ganas de comer.

—¿Vas a convidarme?

—A oler. En cuanto huelas el tufo de estas caricaturas de Lhardy, no vas a querer ni que te hablen de comida. Es lo que hago yo todas las mañanas después de verme obligado a cruzar por la Cava Baja con el estómago vacío y la esperanza puesta en la revolución social...

Por lo menos, hace un cuarto de siglo, estas cosas ocurrían en la Cava Baja y en la Cava Alta.

POSTALES PARISIENSES

UNA GLORIA CUBANA. — EL VIRTUOSISMO. — NUESTRA INDIFERENCIA TIPICA.

Por Armando Maribona

De esta notabilísima pianista cubana escribí ya hace varios meses incluyendo juicios críticos y ligeras notas biográficas. Con la perseverante lentitud que requiere solidificar una naciente reputación se confirman en París los brillantes augurios acerca de ella emitidos por profesores y técnicos.

Dulce María Serret une a su talento musical la sencillez mas encantadora y una atrayente gracia criolla que de su persona salta al teclado y de la caja sonora, al público. El artista no debe tratar de imponerse a las multitudes, sino de cautivarlas espiritualmente. Es de científicos el convencer; al artista debe bastarle ejercer esa sugestión colectiva que complace a las muchedumbres deseosas de admirar algo, de admirar a alguien. Hay numerosos artistas-científicos amados por las "élites" que están contentos de su divorcio con los grandes públicos. Dulce María Serret reune proporcional arte, sugestión y fuerza emotiva para gustar a la mayoría.

Así, cada vez que se anuncia una fiesta cualquiera en que ella tome parte, sus admiradores van todos a recrearse escuchándola y a homenajearla aplaudiéndola y como es joven, bella y fragante, el homenaje no es solo de aplausos, sino también de flores. Nada tan bello como verla con sus prestigios artísticos y sus encantos de mujer pulcra y refinada mostrar la blancura de su sonrisa y el rosado de sus mejillas y las ondas brunas de su cabellera entre las cestas y los ramos de flores que se añaden a su perfume, mientras la concurrencia, de pie, la aclama.

Aparte de las numerosas fiestas de género artístico-social en que toma parte, cada año ofrece, por lo menos un concierto, y al siempre creciente número de sus admiradores ella aumenta, en proporción, las dificultades técnicas y las bellezas artísticas de su programa.

Cercano está ya el día en que ella se lance a hacer tournées que difundan su nombre por otros países, lo que dificulta ese estado especial de "señorita de sociedad" que como el de "hijo de familia" anulan tantos talentos en flor. El artista, para universalizarse debe soltar toda ligadura que le ate a atávicos prejuicios sociales y familiares, poniéndose muy por encima de ellos con la virtud máxima que cuenta exclusivamente en la gloria y en la reputación artística: el virtuosismo, lo que salva al artista de las pequeñas pasiones, de los mezquinos convencionalismos de la ruin murmuración de campanario aldeano. Es un estado difícil y peligroso para un artista ese por que atraviesa actualmente Dulce María Serret. Desembarazarse de muchas de las amables y muelles delicias de la vida familiosocial para lanzarse a la conquista de todos los públicos, a la sugestión inmediata, rápida y necesariamente renovada de las muchedumbres, para las que su nombre no será nuevo por haberlo hecho sonar la crítica y los papeles y que querrán, sin duda, experimentar por sí mismas el goce de escucharla y ejercitar la justicia de aplaudirla.

Repetidas veces oigo decir que los cubanos no apreciamos nuestros propios valores. Lo mismo dicen de los suyos los españoles. Se comenta que los franceses y los ingleses y los alemanes y los estadounidenses desarrollan una protección nacionalista para sus connacionales que valen, y hay quienes afirman que, por el contrario, es en París, Londres y New York donde mayor número de reputaciones extranjeras se consagran y consolidan antes de lanzarse a buscar lauros y dineros por los caminos del mundo. En todo ello hay de cierto y de falso. Zuloaga y Anglada Camarasa triunfaron en París antes que España les reclamase como glorias propias. A los Zubiaurre se les conoce en Alemania mejor que en España. Picasso, el pintor mas inquieto y mas ecléctico de todos los tiempos, muchos ignoran que es español. La gloria del japonés Foujita después de abarcar casi toda Europa repercute ahora en su lejano país. Bourdelle, francés, sin salir de París recibe encargos de monumentos de todo el orbe. Gauguin, francés, pobre y enfermo desde su exilio sufría incomprensión y desdén y era explotado por sus conciudadanos, sus amigos y hasta sus familiares.

Brindis de Salas, White, Jimenez Villate, Nin, Espadero son nombres que traspasaron fronteras, hicieron su fama mas grande que su país, incabible en los estrechos límites geográficos nacionales.

No la conquista del público (al que debe inclinar a admirarle sin intentar inútilmente hacerle su esclavo) sino la conquista del renombre universal es lo que debe pretender el artista.

Pero verdaderamente, pretender protección y gloria, esperar y desear el elogio o la censura sólo a título de paisanaje es bien mezquina ambición.

Dulce María Serret despojada de su beca por los ediles habaneros —y menos mal que no fué el caso no único, que alguno de ellos la cobrara a su nombre—porque no alcanzaban los presupuestos para vergonzosos chanchullos y hubo que suprimir hasta el chocolate del loro, sólo desea adquirir con su arte fama y medios de vida. Empeño justo y loable, a fé mía; pero difícil, árido y largo... En un país tan rico donde los incontables congresistas ganan mil pesos por no hacer nada útil ni juicioso y que sólo piensan en explotar al país, esto es, a la colectividad, votar un limitado crédito para artistas jóvenes que ya han demostrado y comprobado que tienen talento y tesón, sería una pequeña injusticia a reparar.

De entre los músicos, Dulce María Serret, Pepito Echániz, Ursulina Saez Medina, Diego Bonilla, Josie Pujol, Alberto Mateu, Margot de Blanck, Harry Ross y Ernesto Lecuona (compositor además de ejecutante) forman la nueva hornada de cubanos que ya han hecho sonar con elogios el nombre de Cuba fuera de ella. ¿Cuántos y cuáles seguirán la lucha ascendiendo cada vez cimas más altas? Eso sólo Dios lo sabe.

De este recientísimo triunfo de Dulce María Serret se expresa así el competente crítico Hoffmann Eugene:

"Sala Pleyel.—Recital de piano "Dulce Ma. Serret" bajo los auspicios de la Asociación París Amerique Latine. El programa dividido en tres partes comprendía obras escogidas de Schumann, Ravel y Debussy; de Falla, Granados y Albeniz. Por su mecanismo impecable, por la armonía graciosa de sus gestos, por las delicadezas de matices, de un tocar flexible y osado, la señorita Serret se muestra en posesión perfecta de todos sus medios, en plena maestría: sus manos volaban sobre el teclado, tan pronto desflorando los toques como alas de mariposa, tan pronto haciendo escuchar los redobles o los murmullos del trueno. Un silencio religioso reinaba en la sala: se hubiera oído volar una mosca; y cuando bisando, rebisando y retrisando la maravillosa pianista ejecuta a guisa de adios un último pasaje de Chopin la joven estrella, gloria de Cuba, conoció la embriaguez del triunfo, triunfo formado por sus auditores, quienes, entusiasmados aplaudieron en Dulce María Serret una campeona de gran clase, una artista de primer orden, una virtuosa de primer plan."

La popularísima revista "La Semana en París" publicó en su sección musical lo siguiente:

"Una doncella joven, trigueña y frágil, de porte casi tímido y que tiene, sin embargo, desde que se instala ante el piano una tranquila seguridad, una autoridad ardiente. Es Dulce María Serret, una cubana venida con una beca de su ciudad natal —nos han dicho— con el deseo de perfeccionarse. Cierto, no engaña las esperanzas de los que desde el otro lado del Atlántico depositaron en ella su confianza, pues el año pasado ya reconocimos la mejor cualidad de la intérprete: la fidelidad en la letra y en el espíritu..."

"...Dulce María Serret comprende tan bien la Alemania de Schumann como la Francia contemporánea de un Debussy o de un Ravel. Y, naturalmente, los maestros modernos de España, Albéniz, Granados o Falla, ella los sirve apasionadamente, con un corazón que late al mismo ritmo que sus corazones. Ella tiene la emoción y el brío y suficiente fantasía para mostrar una personalidad atrayente sin por ello carecer de estilo. En cuanto a su técnica, ajustada, ella no se presenta jamás a nuestros ojos ni a nuestros oídos al través de esos medios charlatanescos tan queridos de tantos virtuosos que han equivocado su época: el romanticismo. Dulce María Serret hace honor a la vez al reinado encantador de las señoritas y a su isla bañada de dulzuras, de tibiezas y de perfumes".

Otras críticas no menos laudatorias podría transcribir pero basta lo apuntado para convencernos de las excelencias de su arte y de la solidez de su éxito. Exito del que debemos enorgullecernos todos sus compatriotas.

CRONICAS EXTRANJERAS

MADAME DE RANDAN Y SUS HIJOS

Con motivo del siniestro que cierra bruscamente la fase contemporánea del castillo de Randan, se asiste a un desfile de recuerdos en el gusto de Luis Felipe, recuerdos —hay que proclamarlo—inquebrantablemente fundados en Auvernia, de un lado en la beneficencia activa y la bondad sin desmayos y de otro en la más constante y honorable gratitud.

Pero las edades anteriores tomaron ya cuidado de ilustrar el esqueleto todavía en pie de la secular morada, y así podemos considerar un Randan unido al humanismo, al más docto humanismo del más puro Renacimiento, es decir, a Pico de la Mirandola, porque la vieja madame de Randan, el tipo de la viuda perfecta, fiel al recuerdo del esposo hasta el olvido de sí misma, no era otra que Fulvia Pico de la Mirandola, sobrina bisnieta del asombroso polígrafo, llamado el Fénix de su siglo, y también por la admiración pedante del primer Escaligero "monstrum sine vitio". Los padres de esta futura dama de Auvernia dieron en Francia dos de sus hijas a dos La Rochefoucauld: una de ellas Silvia, a un ascendiente del autor de las "máximas"; Fulvia casó con uno de esos La Rochefoucauld de Auvernia cuya genealogía acaba de ser estudiada con toda minucia por M. Georges Paul, a quien ha comunicado muchos datos sobre el objeto de sus investigaciones M. Grellet de la Dujte.

Como heredero de su madre, Ana de Polignac, Carlos de La Rochefoucauld, a quien tanto admiraba Brantóme, fué señor de Randan y de otros feudos. Capitán de cincuenta hombres de armas, coronel-general de la Infantería francesa en el sitio del Coligny que se había pasado a la Reforma, embajador extraordinario de Enrique II en Inglaterra, con un hermano de Montluc, mató por su propia mano junto a los muros de Metz a don Enrique de Manrique, uno de los buenos servidores de Carlos V. Pero herido a su vez por los protestantes murió meses más tarde, cuando se efectuaba la toma de Ruan por los ejércitos del Rey en aquella pelea en que recibió golpe mortal luchando por la Reforma Antonio de Borbón, padre de Enrique IV.

Víctima de los hugonotes por el destino trágico de un marido de treinta y siete años por el derrumbamiento de ambiciones inmediatas italianas, macerada en su duelo y en su tradición, madame de Randan continuaba en su cargo de dama de honor de la Reina Luisa, mujer de Enrique III. De antiguo era amiga de los Guisas y afecta a su partido. Dió su hija en matrimonio a un Rochechouart—M. de Chandenier, destinado también a que su último descendiente se naturalizase en Auvernia—, chambelán de aquel duque de Alencon que "por misericordia" y practicando "el fuego, la sangre y la cuerda "aplicaba sus principios con todo rigor en el saco de Issoire, tan protestante como Ginebra. Esta hija cuando fué viuda entró en las carmelitas del faubourg Sain-Jacques. Sus tres hijos fueron el señor y en seguida conde de Randan; el obispo de Clermont y M. de Saint-Martin, llamado así por el nombre de uno de sus beneficios. Los tres estuvieron en su provincia a la cabeza de la Liga.

Cronistas de la historia local se complacen en comparar al mayor de los tres Randan con el mayor de los Arnauld por sus gustos paradójicos de trovadores y de burgueses, de señores feudales y aficionados a reivindicaciones democráticas. Y estos cronistas de guerras civiles y religiosas lo son también de amor. Recordemos la ambición de este Arnauld, llamado de La Mothe, hermanastro del padre de la primera generación de los de Port-Royal. Interventor de hacienda en Riom, está, aunque provinciano, muy orgulloso de su sobrino Andilly, y da ejemplo a su primogénito Arnauld du Fort y a su sobrino Arnauld le Carabin, maestre de campo de carabineros, el cual pretendió, pero en vano, lo mismo que su cuñado Feuquiéres, el bastón de mariscal de Francia.

Si Arnauld du Fort y otros Arnauld parisieses fueron sospechosos de calvinismo, los Arnauld que permanecieron en Riom son fieles a su juramento a la Liga. Les llega acaso un virus jansenista. En todo caso, La Mothe-Arnauld, oscurecido por la preponderancia señorial del triunvirato Randan, se entregó a los realistas y sabemos por Palma Cayet, de Thou y Andilly que encontró la muerte peleando en el campo católico en el asalto de Lezoux, pequeña ciudad de Limagne en los dominios del obispo.

En Billom, cabeza de estos departamentos, y en el castillo escondido de Mauzun, residieron con preferencia los obispos de Clermont, apartados de las pretensiones de su cabildo catedral y de los conflictos de jurisdicción en una ciudad poco dócil. Randan, gobernador de Auvernia, unióse a su hermano, y uno y otro abrieron estos Estados provinciales que iban a reunirse a Riom, capital administrativa y judicial por el lado del gobernador, su señor favorito y su vecino de residencia en su tierra principal. Clermont, en cambio, por turbulencias contra el obispo y en recuerdo a la protección constante de la difunta reina y condesa de Auvernia Catalina de Médicis abrazó espontáneamente el partido de los Valois.

La derrota de Cros Rolland, revés irreparable de la Liga delante de Issoire, terminó la carrera del infortunado Randan, joven como su padre y sucumbiendo como él en el seno de las discordias civiles (14 de marzo de 1590). La ciudad de Riom hizo público su duelo y todavía guarda bajo un epitafio conmovedor en latín el corazón de su gobernador que descansa en la iglesia de Nuestra Señora del Marthuret, cerca de una de las más bellas iglesias de Nuestra Señora que la piedad de Luis XIII consagró patronas del suelo francés.

El último Randan pereció mezclado, puede decirse que ahogado, en los escándalos tal vez demoníacos de la poseída Marta Brossier. El segundo murió después de larga y bienhechora existencia. Fué obispo muy piadoso. Aunque dado a la Liga terminó haciendo las paces con el rey Enrique. Aceptó que se trasladara su sede de Clermont a Senlis; reformó la abadía de San Vicente; fué cardenal y gran limosnero de Francia. y jefe del Consejo, cargo en el que tuvo por sucesor a Richelieu. Continuó con celo perseverante la empresa de las reformas monásticas: Cluny, el Císter, los Premostratenses y los Agustinos de la abadía de Santa Genoveva. Enriqueció y ornó este santuario, creó su biblioteca y murió el 14 de febrero de 1645. Donde están sus libros hay un busto suyo con una gran barba y una nariz de curva muy aristocrática.

Albert OJARDIAS.

(De "Le Journal des Débats")

CARTAS DE BUENOS AIRES

Por MANUEL GARCIA HERNANDEZ

LA HOGUERA

(Especial para el DIARIO DE LA MARINA)

En una librería importante de Buenos Aires se ha declarado un enorme incendio. Las llamas consumieron muchos libros. Son muchos los cerebros que el fuego, cruel y brutal, ha devorado.

Buenos y malos, piadosos e impíos, iconoclastas y muy devotos, políticos, morales, filosóficos, todos han tenido el bautismo de fuego, que los ha purgado del miserable pecado de vivir para recreo y solaz o para perturbación y discordia.

De esas llamas ennegrecidas por el humo habrá surgido la figura de Cervantes, socarrón, picante y mordaz, gozando del mismo fuego con que quemó a su esmirriado Don Quijote la librería que la sesera habíale sorbido.

Las llamas no respetaron nada. El libro lírico y el libelo comunista entregaron sus mortales cuerpos a la inmensa pira. La onda rojiza daba pinceladas de infierno en ese templo del talento y de la pedantería, de la imaginación o de la usura atrabiliaria.

Eglogas de Virgilio, de una delicadeza de flor tempranera, como las sátiras de Juvenal y las hipócritas expresiones del canallesco Macchiavello, avivaron la llamarada rojiza e infernal.

Ese humo iría hasta donde moran los genios que dejaron en el papel la expresión de sus vidas y el aliento de sus alegrías. A unos llegará el humo como un copo de algodón, cándido e intocado, y a otros, en un espiral de hollín fétido, descompuesto, nauseabundo.

En una librería está encerrado un mundo de ideas. Y un mundo que se quema, es un mundo que grita de pena... El fuego, con lenguas sibilinas, lame el papel, dobla las tapas y luego aquella lengua tiene un poder de destrucción terrible.

El fuego es la pureza interior. El libro de pecado entrega su mortal virus al poder de la llama. No por herético, ni por divino. Por tener un cuerpo fuerte y vigoroso el elemento ha lengüeteado el torso divino, de letras de oro, o la tapa repujada y con olor a humedad de tiempo... El incunable de hojas amarillentas como uñas de monje atosigado por la nicotina, ha entregado su espíritu inmortal a la lengua de serpiente.

Nada de expurgaciones, como aquéllas que se hacían a las ediciones de los clásicos latinos para que no fueran a manchar el pudor casquivano del Delfín, hijo de Luis XIV de Francia; nada de sutilezas pecaminosas que llevaran a la mente liviana del realista mancebo ingratas lecturas, pasionales o disolutas. La llama que arde todo lo purifica. Nerón pidió para su inspiración tardía y banal la llama sobre la Roma impúdica y así cantó como un bardo, mientras la ciudad se enrojecía para aclarar el numen del déspota.

Y ahora la ciudad del Plata se enrojece con la hoguera de sus libros. Los recios bomberos han luchado con el elemento y han salvado a algunos maestros del rigor de las llamas.

Las grandes novias como Julieta, Graciela, María, han entregado sus cuerpos virginales. De ellas no quedará nada más que cenizas, igual que la que quedó de sus amores magníficos y brillantes, de bendita pureza...

"Flérida, para mí dulce y sabrosa
Más que la fruta del cercado ajeno".

Sí, esas novias llenaron de ilusiones nuestra juventud. Esos amores fueron para nosotros adolescentes como nidos en que vimos empollar los pájaros de nuestra casa solariega y tropical...

En esas llamas largas casi hemos visto el cuento familiar de la bruja cabalgando en el palo de escoba, aquella buena bruja que la abuela nos hacía ver desde el borde de la cama.

Y como hombres vemos la fuerza del mal, el empeño del destino en consumir la obra del hombre, la fuerte obra espiritual que se acerca al misterio de la creación...

Agosto de 1925.

Esta Noche en el Star Bout del Arena Colón Aramís del Pino Frente a Hilario Martínez

FRANCIA Y AUSTRALIA DIVIDIERON AYER LOS HONORES EN LOS MATCHES DE TENNIS POR LA "COPA DAVIS"

BOROTRA VENCIO A ANDERSON Y PATTERSON DERROTO A LACOSTE

FOREST HILLS, N. Y., septiembre 4. (Associated Press).—Francia sigue luchando con probabilidades de éxito en pos de la Copa Davis, trofeo internacional representativo de la supremacia tennística, puesto que Jean Borotra, derrotó hoy a James O. Anderson, capitán del team australiano, después de haber caído su compatriota René Lacoste a manos de Gerald Patterson.

Luchando para decidir quiénes se enfrentarán con los Estados Unidos en el round decisivo la próxima semana en Filadelfia, Francia sufrió un grave revés al ser vencido su favorito, René Lacoste, por el australiano Patterson, en sets consecutivos, 6-3, 6-4, 6-2. Pero también los australianos recibieron la suya perdiendo Anderson ante el fiero ataque de Borotra, asímismo en straight sets, por 6-4, 6-3, 7-6.

Los mismos players que jugaron hoy se enfrentarán mañana en los dobles y el lunes se discutirán los dos últimos matches de singles, en los que Lacoste medirá sus fuerzas con Anderson y Patterson lo hará con Borotra.

Un welter argentino es descalificado en Newark

NEWARK, N. J., septiembre 4. (Associated Press).—El peso welter argentino Mario Martínez fué descalificado esta noche por foulear a Terry Muslim en el segundo round del match a 6 que celebraron en la arena de Troxler.

REINHART ACABO CON LA RACHA DE LOS PIRATAS DERROTANDOLOS 9 A 3 DESPUES QUE IDE EXPLOTO EN EL 9.º

os muchachos de Mc Ketchnie llevaban ya nueve triunfos consecutivos.—Ide dejó el box en el noveno inning, dejando todas las lunetas ocupadas

PITTSBURGH, septiembre 4.—(Associated Press).—El San Luis puso término en el día de hoy a la racha de victorias del Pittsburgh ganándole, 9a 3, después que los líders de la Liga se anotaron nueve triunfos consecutivos. Yde luchó con Reinhardt hasta el noveno inning, en que fué sustituido por Babe Adams, que tomó posesión del box con las bases llenas. Los Cardenales dieron cuatro hits a Adams, incluyendo un doble, que sirvieron para hacer cinco carreras. Rogers Hornsby dió su trigésimo quinto jonrón de la temporada al stand del right field.

Score:

ST. LOUIS

	V.	C.	H.	O.	A.	E
Blades lf.	4	1	1	3	0	0
Shinners cf.	5	1	1	2	0	0
Hornsby 2b.	5	1	3	3	5	0
Bottomley 1b.	5	0	0	13	1	0
Hafey rf.	4	1	1	4	0	0
Bell 3b.	3	2	1	0	2	0
O'Farrell c.	2	2	2	0	0	0
Thevenow ss.	4	1	2	2	8	0
Reinhart p.	4	0	1	0	1	0
Totales	36	9	12	27	17	0

PITTSBURGH

	V.	C.	H.	O.	A.	E
Moore rf.	4	0	1	3	0	0
Rawlings 2b.	3	0	0	1	5	0
Cuyler cf.	5	0	1	2	0	0
Barnhart lf.	5	0	0	2	1	1
Traynor 3b.	4	1	2	1	3	0
Wright ss.	4	1	1	5	2	0
McInnis 1b.	4	1	3	8	1	0
Bigbee x.	0	0	0	0	0	0
Grantham 1b.	0	0	0	1	0	0
Gooch c.	3	0	1	3	0	0
Carey xx.	0	0	0	0	0	0
Smith c.	0	0	0	0	0	0
Yde p.	4	0	2	1	1	1
Adams p.	0	0	0	0	0	0
Totales	36	3	11	27	13	2

x corrió por McInnis en el 8o.
xx bateó por Gooch en el 8o.

Anotación por entradas:

St. Louis	120 000 015— 9
Pittsburgh	000 100 020— 3

SUMARIO:

Two base hits: Traynor, McInnis, Wright, Hornsby.
Three base hits: Bell.
Home runs: Hornsby.
Stolen bases: Shinners.
Sacrifice: Blades, Bell.
Double plays: Barnhart, Wright a Traynor; Bottomley, Thevenow a Bottomley; Wright a Grantham; Thevenow, Hornsby a Bottomley.
Quedados en bases: St. Louis 4; Pittsburgh 1.
Bases por bolas: por Reinhart 4; por Yde 2.
Struck out: de Yde 3.
Hits: a Yde 8 en 8; ningún out en el noveno; a Adams 4 en uno.
Pitcher perdedor: Yde.
Umpires: McLaughlin, Quigley y Moran.

El único juego celebrado en la Asociación Americana fué ganado por el "Louisville"

Quince hits lograron acumular los "coroneles", haciendo con ellos ocho carreras.

Un solo juego se efectuó ayer en el circuito de la Asociación Americana. Y fué el match de Louisville y Kansas City, ganando los primeros con anotación de 8 por 2. Ambos jugaron con varios errores y en el Louisville no jugó ningún jugador cubano.

A continuación va la anotación:

	C.	H.	E.
Louisville	8	15	2
Kansas City	4	8	3

Phil Rosenberg se lastima una mano durante un match de exhibición

NEW YORK, septiembre 4.—(Associated Press).—El campeón mundial de pesobantam Charlie Phil Rosenberg se lastimó la noche pasada una mano durante un match de exhibición y no podrá pelear el 22 de septiembre con Carl Tremaine, en Cleveland, encuentro que estaba ya anunciado.

RESULTADO DE LOS JUEGOS DE AYER EN LAS GRANDES LIGAS

LIGA NACIONAL

New York 6; Filadelfia 5.
San Luis 9; Pittsburgh 3.
Cincinati 2; Chicago 1.

LIGA AMERICANA

Boston 3; Washington 9.

ESTADO DE LOS CLUBS

	Pittsburgh	New York	Cincinnati	Brooklyn	San Luis	Boston	Chicago	Filadelfia	Ganados	Average
Pitts.		12	11	14	12	12	8	11	80	630
N. Y.	7		11	10	12	10	13	12	75	564
Cin.	7	9		8	10	13	8	14	69	534
Bro.	5	8	11		11	7	8	11	61	488
S. L.	4	7	8	8		8	12	14	61	469
Bos.	7	10	6	9	11		11	4	58	446
Chi.	9	6	9	8	7	9		9	57	442
Fila.	8	6	4	7	6	13	11		55	426
Perds	47	58	60	64	69	72	72	74		

	Washington	Filadelfia	Chicago	San Luis	Detroit	Cleveland	New York	Boston	Ganados	Average
Was.		11	10	10	10	15	15	11	82	646
Fila	5		11	10	11	11	9	17	74	602
Chi.	8	7		8	13	10	12	11	69	543
S. L.	9	8	7		8	11	8	15	66	524
Det.	6	10	9	8		7	12	13	65	520
Cle.	4	8	6	11	8		10	13	60	465
N. Y.	3	7	6	6	10	9		11	52	419
Bos	3	5	9	3	4	6	6		36	283
Perds	45	49	58	60	60	69	72	91		

JUEGOS ANUNCIADOS PARA HOY

LIGA NACIONAL

New York en Filadelfia (2)
Brooklyn en Boston (2)
San Luis en Pittsburgh (2)
Cincinnati en Chicago (2)

LIGA AMERICANA

Filadelfia en New York
Boston en Washington
Detroit en Cleveland
Chicago en San Luis

Los cinco primeros bateadores de las Grandes Ligas

LIGA NACIONAL

	J.	V.	C.	H	Ave
Hornsby, S. L.	119	439	113	170	387
Bottomley, S. L.	130	528	80	197	373
Fournier, Bro.	121	452	81	164	363
Harper, Fila.	110	408	72	146	358
Cuyler, Pitts.	127	516	130	183	355

Hace hoy un año, era leader Hornsby, del San Luis, con 434.

LIGA AMERICANA

	J.	V.	C.	H	Ave
Speaker, Cle.	112	428	80	166	380
Simmons, Fila.	123	515	106	195	379
Cobb, Det.	102	367	79	139	377
Heilmann, Det.	120	453	71	168	371
Rice, S. L.	96	330	82	121	367

Hace hoy un año, era leader Ruth, del New York, con 386.

- MOTOR BOAT "MISS TAMPA" PROPIEDAD DE J. P. DAVIS -

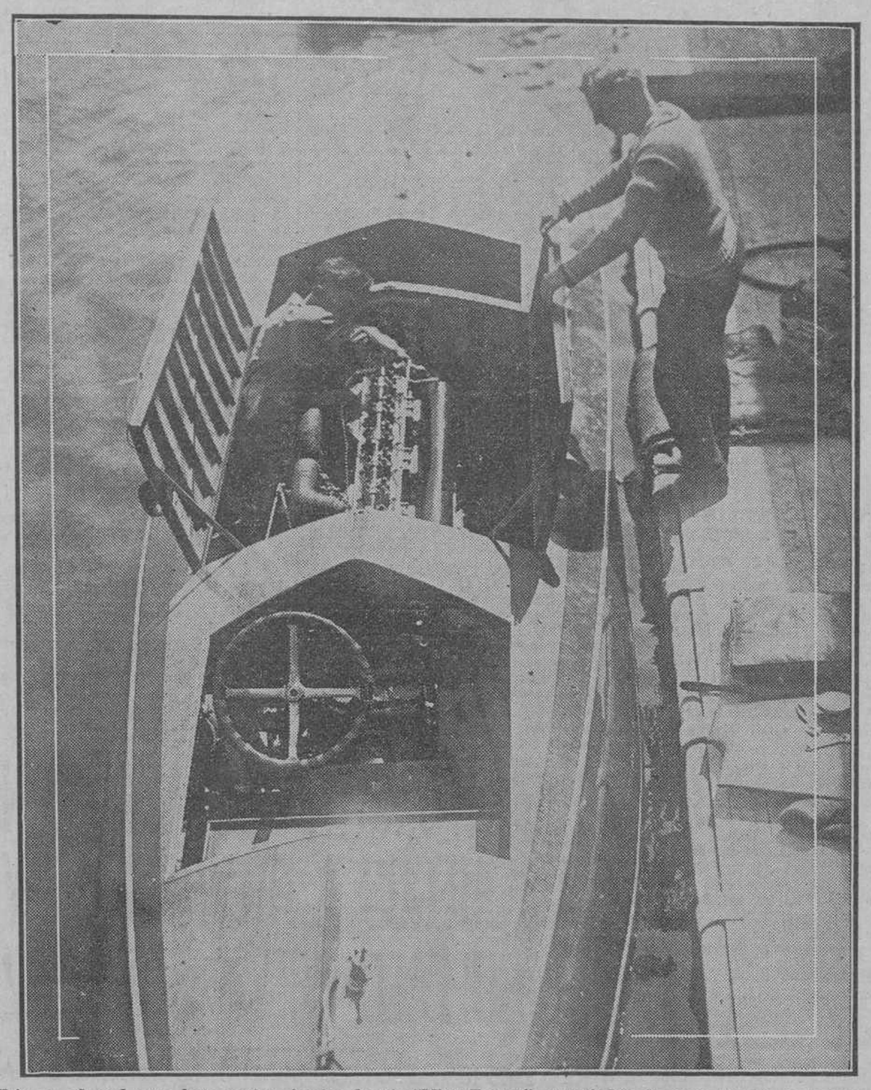

Este es el poderoso bote motor (motor boat) "Miss Tampa", propiedad de J. P. Davis, de Tampa, Florida, siendo preparado por los mecánicos para entrar en las regatas que se celebraron en Manhasset, L. I., por la Gold Cup (Copa de Oro) que es el trofeo máximo que se discute en América por estos veloces automóviles acuáticos. Las regatas se celebraron bajo los auspicios del Columbia Yacht Club, comenzándose en Agosto 29.

Ha dado resultado el precepto adoptado en Diciembre de 1922 contra la compra de estrellas

LOS GIGANTES Y LOS PIRATAS NO HAN PODIDO REFORZARSE CON JUGADORES YA HECHOS POR ESE MOTIVO. — AHORA TIENEN QUE BUSCAR LOS PLAYERS POR LAS LIGAS MENORES

NEW YORK, septiembre 4. (United Press).—Un precepto adoptado por las ligas mayores, en Diciembre de 1922 en contra directa de los Gigantes y los Yankees, ha conseguido su propósito. Vigente en Junio 15 de cada año, esta medida drástica prohibe la venta de un jugador de las ligas mayores de un club a otro por más de $4.000—o séase el precio de waiver—durante el resto de la temporada de que se esté celebrando.

Como rsultado de tal medida, ambos teams se han visto imposibilitados de adquirir estrellas hechas para reforzar sus cuadros de jugadores durante los años de 1923 al 25 que era el límite fijado.

Esta medida que fué llevada a cabo con el voto de todos los magnates beisboleros, excepción hecha de los neoyorquinos, se debió a la adquisición de Mc Quillan en 1922, adquisición realizada en cien mil pesos que fueron entregados a los Boston Braves.

Mc Graw empezó su campaña de adquirir estrellas a precios que ningún otro podía pagar el año 1920, cuando compró a Dave Bancroft a los Phillies en $75.000 y a Frank Snyder a los Cardenales en un tercio de dicha suma.

Anteriormente habían adquirido a Nehf, de los Braves en $35.000 y el año 1921 se compró a Irish Meusel en $40.000.

Poco antes de la compra de McQuillan Mc Graw había comprado en 125 mil dólares a Heineen Groh, el maravilloso infielder de los Cinci, dando además en cambio a George Burns.

Probablemente más de $500.000 se gastaron en fabricar un team como el que poseían los Yanquis en los años mencionados, después de los cuales conquistaron tres veces seguidas el campeonato de la Liga.

De todo ese dinero, solo son actualmente valiosos los dólares empleados por Mc Graw en Meusel, Snyder y Nefh. Y al coronel Ruppert después de Octubre no le quedarán en el activo más que el errático de Ruth y Jones y Hoyt.

Si tal medida no hubiera existido, Mc Graw hubiera podido arrebatarle el campeonato a los Piratas.

Pero desde la compra de Mc Quillan cambió de táctica a adquirir sus jugadores en las Ligas Menores donde tomó a Greenfield y a Fitzsimmons a quienes ha convertido en dos magníficos lanzadores.

También ha comprado a Terry y a Lindstrom, a Farrell de la novena del University of Pennsilvannia, a Devine, a Webb, a Davies, pitcher que será presentado a las mayores antes de que transcurra la presente temporada.

Mc Gaw ha demostrado que puede hacer un buen team sin tener que recurrir al dinero para ello.

Los victoriosos Piratas están demostrando que ello es factible pues su team está construído bajo esas líneas generales.

El mismo sistema siguió en la reconstrucción de su team el viejito Connie Mack que ha sido desgraciado por accidentes no imputables a él.

Ese sistema en Mc Graw no es nuevo con él. Con él había ya construído otras novenas y a él recurrirá de aquí en lo adelante.

En cuanto a la labor reconstructiva que tienen que desarrollar Huggins y Ruppert en la renovación de su team, ya están preparandose, pues han invertido a estas alturas más de doscientos mil pesos en comprar players en las ligas menores.

Aun tienen el núcleo bastante para formar un futuro team que dará que hacer el año que viene a los Piratas y a los Senadores.

Incidentalmente conviene decir que Huggins desde su actitud reciente en frente de Ruth, ha ganado mucho en cuanto a el respeto que deben profesarle sus subordinados.

El nuevo manager de los Cubs George Gibson, debe ganar algo en su labor si se fija en lo que le ha sucedido a los que le precedieron en el puesto que ocupa.

La historia de Gibson desde que salió del puesto de manager, que llegó

(Continúa en la página veinte)

Terry decidió el juego en el décimo episodio con un batazo de cuatro esquinas

Bentley saltó del centro del diamante como un tapón de sidra.

FILADELFIA, septiembre 4. Associated Press).—Los Gigantes de Nueva York ganaron hoy a los nacionales del Filadelfia, 6 a 5, rompiendo un jonrón de Terry en el décimo inning el empate 5 a 5. Irish Meusel dió su vigésimo jonrón de la temporada en el quinto inning. Bentley hio explosión en el box reemplazándole Wisner y a este Art Nehf. Nehf no permitió una carrera después del cuarto inning y retiró a seis bateadores con la carabina al hombro, tres de ellos en el décimo inning.

Anotación por entradas

New York.	003 010 100 1—6	13	0
Filadelfia	002 300 000 0—5	12	0

Baterías: Nehf, Wisner, Bentley y Devine, Snyder; Ulrich y Wilson.

Regresa a New York el boxeador de peso completo Harry Wills

NEW YORK, septiembre 4.—(Associated Press).—Harry Wills llegó hoy a ésta procedente de Europa, a bordo del Aquitania, desmintiendo la versión de que vaya a celebrar un bout discutiendo el título mundial con Jack Dempsey. Dice estar convencido de que Jack no volverá a subir al ring, aunque está dispuesto a medir con él sus fuerzas en cualquier momento.

Mike McTigue no podrá volver a pelear hasta dentro de un mes

NEW YORK, septiembre 4.—(Associated Press).—El ex-campeón mundial de peso completo ligero Mike McTigue no podrá volver a boxear por lo menos hasta dentro de un mes, puesto que se hala en un hospital de Saratoga Springs víctima de un fuerte ataque de septicemia.

Vencieron los fives Blanco y Negro en los primeros juegos del Torneo inter-socios del Club de la Policía

PFLLON, EL FORWARD DEL TEAM BLANCO, FUE EL QUE MAYOR NUMERO DE FIELD GOALS LOGRO HACER DURANTE LA NOCHE.—EL SOLO LE DIO 18 TANTOS A SU CLUB

Excelentes resultaron los juegos de basket ball efectuados ayer por la noche en el floor de la Policía, con motivo de la inauguración del campeonato local, ganaron los teams Blancos y Negros, con scores de 44x11 y 32x25, siendo ambos matchs sumamente interesantes.

Sin tiempo ni espacio para más, damos los scores:

Verdes	Fig.	Fog.	FC.
Fontané F.	1	0	0
Cleus F.	1	0	1
Troche C.	1	1	3
Tabares G.	0	0	0
Pérez G.	2	0	2
López G.	0	0	0
Totales	5	1	6

Blanco	Fig.	Fog.	FC.
Caraballo F.	2	0	3
Pellón F.	8	2	1
Trujillo C.	0	0	0
Arredondo G.	3	2	3
Casas G.	3	0	2
Lara C.	3	0	0
Zárraga F.	1	0	0
Totales	20	4	9

Score final:
Verdes 11; Blanco 44.
Segundo juego:

Negros	Fig.	Fog.	FC.
Muñiz C.	7	2	1
Alfonso F.	5	3	3
Herrera G.	1	1	0
Valdés G.	0	0	2
Torres F.	0	0	1
Pérez G.	0	0	0
Totales	13	6	7

Rojos	Fig.	Fog.	FC.
Vilato G.	4	0	2
Vinat G.	0	0	2
Galiana C.	6	0	4
Torres F.	0	2	1
Campuzano FC.	1	0	6
Zenot G.	0	1	2
Pérez F.	0	0	0
Justiz F.	0	0	0
Totales	11	3	11

Score final:
oRjos 25; Negros 32.
Referee: Cumbraus.
Line Man: Zudaire.
Score: García.

BOHNE SALVO LA SITUACION EN EL INNING DE RECOGER LOS BATES Y EL CINCI LE GANO AL CHICAGO 2x1

Walker, el jardinero derecho de los Rojos, contribuyó a las dos carreras de su club, con un single primero y un batazo biangular después

CHICAGO, Septiembre 4. — (Associated Press).—El Cincinnati derrotó hoy al Chicago, 2 a 1, amontonando sus hits. Walker contribuyó a hacer la primera carrera con un single, y también en otra coadyuvó con un tubey.

Un doble play en el noveno inning iniciado por Bohne puso término a lo que parecía un rally de los Cubs.

Una cogida de Jahn de un fly largo de Pinelli, cerca de la valla del left field, fué la jugada más sobresaliente de la tarde.

Véase el score:

CINCINNATI

	V	C	H	O	A	E
Smith, lf	4	1	2	3	0	1
Zitzman, lf	0	1	0	0	0	0
Pinelli, 3b	2	0	0	0	2	0
Roush, cf	4	0	0	0	0	0
Walker, rf	4	0	2	3	0	0
Holke, 1b	4	0	0	13	0	0
Critz, 2b.	3	0	2	3	3	0
Bohne, ss.	2	0	0	1	7	1
Krueger, c	3	0	2	4	0	1
May, p.	3	0	0	0	2	0
Totales	29	2	8	27	14	3

CHICAGO

	V	C	H	O	A	E
Adams, 2b	4	0	0	2	4	0
Heathcote, rf.	4	0	0	0	0	0
Freigau, 3b.	2	1	1	2	2	0
Jahn, lf.	4	0	1	2	0	0
Brooks, cf	3	0	0	1	0	0
González, 1b.	3	0	1	14	0	0
Pittnger, ss	4	0	2	4	9	0
Hartnett, c.	3	0	0	2	2	0
Bush, p.	4	0	0	0	3	0
x Grimm	1	0	0	0	0	0
Totales	32	1	5	27	20	0

x Bateó por Bush en el 9o.

ANOTACION POR ENTRADAS

Cincinnati	000 100 001—2
Chicago	001 000 000—1

SUMARIO

Quedados en bases: Chicago 8; Cincinnati 3.
Two base hit: Walker.
Bases robadas: Freigau.
Sacrifce hits: Pinelli 2.
Bases por bolas: de May 4; de Bush una.
Struck outs: por May 4; por Bush uno.
Double plays: Hartnett a Freigau a González; Bush a Pittinger a González; Bush a Freigau a González; Bohne a Critz a Holke.
Umpires: Hart, Wilson y Rigler.
Tiempo: 1'33.

EL YATE "ACE" ROMPIO EL EMPATE DEL PRIMER LUGAR GANANDO AYER LA CUARTA REGATA INTERNACIONAL

EL "AURIGA" QUEDO EN SEGUNDO PUESTO.—EL 'AURRERA' SE RETIRO DE LA JUSTA

PORT WASHINGTON, N. Y., septiembre 4. (Associated Press). En la imposibilidad de hacer andar ante lo flojo del viento, el yate cubano Aurrerá, que toma parte en las regatas internacionales discutiendo el trofeo del star-class, se retiró hoy de la cuarta prueba de una serie de cinco después de haber recorrido la mitad de la ruta. El yate que arbola el grimpolín de la matrícula de La Habana, navegaba a más de una milla detrás de los ganadores al tomar su piloto la determinación de retirarse.

Esta regata fué discutida bajo las condiciones más adversas que hasta ahora experimentaron los yachtsmen, aunque la falta de brisa resultó muy del gusto del "Ace", candidato inscripto por la flota de Western Long Island, poseedor actual del trofeo.

Anotándose su segunda victoria en las regatas de hoy, el Ace recupera el primer lugar en el score total, con 52 puntos. El Auriga, matriculado en la Columbia británica, quedó hoy en segundo lugar, colocándose también en el segundo en el sumario por puntos, con una anotación de 51.

Después de haber sido retrasada la arrancada durante más de una hora, los yates carcaron velas y zarparon impulsados por un ténue céfiro del Noroeste. Esta ligera racha fué sustituída a los pocos momentos por un recalmón y las embarcaciones permanecieron inmóviles durante cerca de otra hora.

Las regatas finales se celebrarán mañana.

OBTIENEN SU SEXTO JUEGO SEGUIDO LOS CAMPEONES DEL MUNDO GANANDO 9x3 A LOS "RED SOX" DEL BOSTON

Tres lanzadores desfilaron por el box de los visitadores, pero Ruffing, que fué quien comenzó a actuar, cargó con la derrota.—Peck, de 4 3

WASHINGTON, septiembre 4.—(Associated Press).—Ferguson contuvo a los Red Sox del Boston, sus antiguos compañeros, en siete hits, mientras los Senadores bateaban oportunamente para obtener una victoria, 9 a 3. Esta victoria permitió al Washington adquirir una ventaja de 6 juegos completos sobre los Atléticos, a causa de que el Filadelfia no jugó hoy.

La de hoy ha sido la tercera victoria consecutiva de Ferguson con el Uniforme del Washington y el sexto triunfo consecutivo de los Senadores.

Score:

BOSTON

	V.	C.	H.	O.	A.	E
Williams lf.	5	0	1	2	0	0
Flagstead cf.	5	1	1	7	0	0
Carlyle rf.	3	1	2	0	0	0
Todt 1b.	3	0	0	8	0	0
Prothro 3b.	3	0	1	1	1	0
Rogell 2b.	4	0	0	2	3	0
Lee ss.	4	0	2	0	2	0
Reinich c.	3	1	0	3	1	0
Ruffing p.	2	0	0	0	0	0
Fuhr p.	0	0	0	0	1	0
Ross p.	0	0	0	0	1	0
Boone x.	1	0	0	0	0	0
Bishoff xx.	0	0	0	0	0	0
Totales	33	3	7	23	9	0

a Ferguson out, hit by batted ball.
x bateó por Fuhr en el 7o.
xx bateó por Ross en el 9o.

WASHINGTON

	V.	C.	H.	O.	A.	E
McNeely cf.	4	1	0	2	0	0
S. Harris 2b.	2	1	0	3	4	0
Rice rf.	3	2	1	3	1	1
Goslin lf.	2	1	1	2	0	0
J. Harris 1b.	3	1	1	10	0	0
Bluege 3b.	3	1	1	2	1	0
Peck ss.	4	1	3	1	4	0
Ruel c.	3	1	2	4	0	0
Ferguson p.	3	0	0	0	0	0
Totales	27	9	9	27	10	1

Anotación por entradas:

Boston	000 100 011— 3
Washington	200 131 02x— 9

SUMARIO:

Two base hits: Prothro, J. Harris, Lee, Flagstead, Bluege.
Thre ebase hits: Rice: Goslin, Peck.
Sacrifices: Goslin, Bluege, Bluege, Ferguson, Ruel.
Double plays: Rice a J. Harris; Lee a Rogell a Todt; Lee a Rogell a Todt.
Quedados en bases: Boston 9; Washington 4.
Bases por bolas: de Ruffing4; de Ross 2; de Ferguson 5.
Struck out: de Ruffing 3; de Ferguson 2.
Hits: a Ruffing 5 en 4.2-3; a Fuhr 1 en 1.1-3; a Ross 3 en 2.
Hit by pitcher de Ferguson (Todt).
Pitcher perdedor: Ruffing.
Umpires: Nallin, Evans y Ormsby y Hildebrandt.
Tiempo 1:46.

JUEGOS DE MAÑANA

LIGA GEDERAL DE BASE BALL AMATEUR

Para mañana domingo tenemos los siguientes juegos en el circuito de la Liga Federal de base ball amateur:

En Víbora Park. Belot y Deportivo de Regla.

En Víbora Park. Deportivo de Sanidad y Liceo de Bejucal.

En Regla Park. Liceo de Regla y Fortuna.

En el Stadium: Universidad y Deportivo Calle (Gaiteros).

SANTIAGO ARAGON

En la mañana de hoy parte a bordo del vapor "Cuba" rumbo a los Estados Unidos, nuestro particular amigo el señor Santiago Aragón, simpático atleta Ferroviario.

Va el señor Aragón en viaje de negocios por lo que le deseamos mucha suerte y un feliz viaje.

La Ederle por fin determina no atravesar este año el Canal de la Mancha

PARIS, septiembre 4. United Press. La Ederle no intentará de nuevo el cruce del canal este año, según todas las probabilidades.

Aunque no ha abandonado todas las esperanzas, solamente un cambio milagroso de las corrientes y del tiempo que se presenta muy desfavorable la induciría a intentar de nuevo el cruce.

De modo que ya tiene separado pasaje para los Estados Unidos en el Mauretania y si no le es posible venir en éste saldrá el 19 en el Aquitania.

Está un poco indispuesta y parece bastante decaída.

Joseito Rodríguez jugó bien en le match el jueves 3

Joseito Rodriguez, el player cubano que está jugando en el club Worcester de la Liga del Este jugó bien en el juego del pasado jueves, y además dió un hit en cuatro viajes al plate. El Springfield no jugó ese día.

A continuación va el score de "Joe" en dicho match:

	V.	C.	H.	O.	A.	E
Rodriguez	4	1	1	9	2	0

ESTADO DE LOS CLUBS EN LA LIGAS DEL SUR, INTERNACIONAL Y ASOCIACION AMERICANA

LIGA DEL SUR

Clubs	G.	P.	Ave.
Atlanta	77	62	554
New Orleans	76	62	551
Memphis	73	68	518
Nashville	71	66	518
Mobile	70	69	504
Chattanooga	65	73	471
Little Rock	61	77	442
Birmingham	61	77	442

LIGA INTERNACIONAL

Clubs	G.	P.	Ave.
Baltimore	94	51	649
Toronto	90	57	612
Rochester	77	68	531
Buffalo	71	75	486
Reading	65	77	458
Jersey City	62	79	440
Syracuse	65	81	445
Providence	53	88	376

ASOCIACION AMERICANA

Clubs	G.	P.	Ave.
Louisville	95	46	674
Indianapolis	77	65	542
St. Paul	73	68	518
Kansas City	68	72	486
Minneapolis	74	69	518
Toledo	63	78	447
Milwaukee	63	80	441
Columbus	49	90	352

Mañana en Aguas del H. Y. C. se Efectuarán las Competencias de Natación de la Clase Seniors

MAÑANA SE DISCUTIRA LA FAJA DEL PESO MOSCA ENTRE GENARO PINO Y RAMON PEREZ

Black Bill ofrecerá una exhibición de varios rounds al aparecer en la Habana, después de sus triunfos en New York

Otro gran aliciente ofrecerá el programa confeccionado para el beneficio a la viuda de Víctor Muñoz.

Se trata de Black Bill que llegó ayer procedente de New York, donde libró una magnífica campaña que nos hace sentir orgullosísimos de ser compatriotas suyos.

Su Manager, "Pincho" Gutiérrez, que fué un gran amigo y admirador de Víctor Muñoz, deseando ayudar al mejor éxito de esta altruista fiesta de boxeo, se ha brindado desinteresadamente y ha autorizado a su apadrinado para que dé una exhibición a 4 rounds con cualquier fly o bantanweight, posiblemente Kid Salgado. Bill está, además, interesado en que los del patio vean las condiciones en que se encuentra y lo mucho que adelantó en conocimientos, lo que le hizo aparecer invencible en cuantos encuentros celebró en la ciudad de los Rascacielos.

Como comprenderán los fanáticos y el público en general, esta adición que se hace al programa, magnífico de por sí, lo hace aparecer incomparable con cualquier otro que se haya presentado y pueda presentarse en el futuro. Tiene demasiados alicientes, mucho mérito, para poder ser igualado.

El programa oficial, esto es, excluyendo la exhibición de Black Bill, está en pie y todos los componentes de los encuentros están terminando el cuidadoso training que se impusieron, para subir al ring y emocionar al fanático con sus exhibiciones, que prometen ser sensacionales, dado el calibre de todos y lo bien preparados que están.

Ya saben donde pueden conseguirse las entradas: en la Casa Tarín, Vassallo y Barinaga, oficina de Santos y Artigas, Arena Colón, DIARIO DE LA MARINA, "La Prensa", "El Sol", y en casi todas las sociedades sportivas.

No olviden que tratándose de una obra benéfica, no es posible dar margen a la botella, que quedará completamente abolida, por lo menos esa noche.

"Fanáticos y admiradores del inolvidable Víctor Muñoz, el domingo 6 es el día de demostrar a su digna compañera, que nunca le olvidaremos, y que estamos dispuestos a ayudarla.

Programa de las carreras de Mañana

PRIMERA CARRERA
Cinco Furlones. Cuatro años y más. Reclamable. Premio $200

Stanley H.	105
Hazel Dale.	107
Spinaway.	110
Stacy Adams.	105
Sweet Coockie	107
Fox Blove.	102
Chandelier.	110
King Cole.	107
Sea Board.	105

SEGUNDA CARRERA
Cinco Furlones. Tres años y más. Reclamable. Premio $250

Uncle Sanny.	108
Pond Lily Belle.	101
Cacambo	107
Picker and Stealer.	109
Plurality	107
Lucky Penny.	107
Guacolda	107
Nebish.	107
Mill Gate.	107
Mitzi McGee.	98

TERCERA CARRERA
5 1|2 Furlones. Tres años y más Reclamable. Premio $250

Bengali.	106
Dolly Gaffney	106
Chas. J. Craigmile.	109
Glittergold.	109
Elwod K	106
Sister Cecilia.	101
Irene Walton.	101

CUARTA CARRERA
5 1|2 Furlones. Tres años y más Handicap La Playa. Premio $300

Della Robbia	93
Lautaro.	120
Confederacy	93
Kidnap.	110

QUINTA CARRERA
Seis Furlones. Cuatro años y más Reclamable. Premio $250

Occidenta.	110
Suzuki.	102
Brush Boy.	110
Gupton.	110
Sclomons Favor.	104
Huttontrope	110
Nano Ronan	102

SEXTA CARRERA
1 Milla y 1|16. Tres años y más Handicap Toledo Premio $300

Caupolican.	112
Caesar.	106
Oran	93
Pepperette.	100

SEPTIMA CARRERA
1 Milla y 50 Yardas. Tres años y más. Reclamable. Premio $250

Laura Cochran	104
Louie Lou.	109
Tanlac.	109
Toy Alon.	104
Caribe.	101
Vera's Choice.	109

Primera Carrera a las 2.30 p. m. hora oficial.

AYER MARAVILLA FUI...

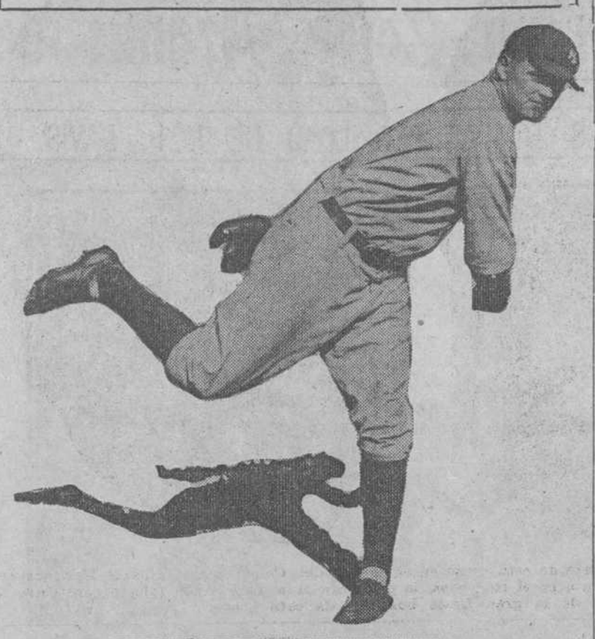

Waite Hoyt

HE AQUI AL POPULAR Y JOVEN LANZADOR DE LOS YANKEES, WAITE HOYT, A QUIEN ACTUALMENTE PUEDE CANTARSELE AQUELLO DE "AYER MARAVILLA FUI, HOY, SOMBRA DE MI NO SOY", PORQUE EN EFECTO, EL MUCHACHO QUE TANTA GLORIA CONQUISTO EN LA SERIE MUNDIAL DE 1921 Y QUE PARECIA DESTINADO A SER UNA VERDADERA ESTRELLA DE LAS MAYORES, HA IDO PERDIENDO SU FORMA DE TAL MANERA QUE HOY EN DIA NO TIENE CONQUISTADO TODAVIA 10 TRIUNFOS EN LO QUE VA DE TEMPORADA. SU MALA FORMA HA CONTRIBUIDO EN MUCHO A LA DECADENCIA DE LOS YANKEES, QUE ESTABAN CONSIDERADOS COMO LOS "PADRES" DE LA LIGA AMERICANA. HOYT, ES MUY POSIBLE QUE SALTE DEL TEAM EN LA PROXIMA TEMPORADA

Ha dado resultado . . .

(Viene de la página diecinueve)

a desempeñar con los Piratas, de los que fué el catcher estrella durante muchos años, y que ha perdido porque en el 1921 cuando el team estaba en condiciones de cahmpionabilidad y parece que se descuidó en el manejo de los players, se limitó a servir de coach a los Senadores hasta el año pasado en que pasó a desempeñar la misma posición con los Cubs.

Al dejar cesante al precedesor de Maranville a quien recientement han dado 1 33, se creyó que la plaza que se concedió a éste se le daría a aquel.

Ahora que se ha tenido que dejar cesante a Maranville se le nombra. Tiene por delante una tarea inmensa pero para ello tiene que luchar mucho. El tiene las condiciones para vencer y si el dueño del club lo respalda tenemos la seguridad de que saldrá adelante.

Desde que Wrigley adquirió el control de las acciones del club éste ha tenido ya como managers a Mitchell, a Evers, a Killefer y a Maranville. Gibson se merece que se le ponga a prueba una larga temporada.

CAMPEONATO DE BILLAR DEL CENTRO GALLEGO

RESULTADO DE LOS JUEGOS DE ANOCHE

Primer partido:
José A. Varela 75, Manuel Rodríguez 53
en 71 entradas.
Segundo partido:
José Justo 40, José M. Díaz 75, en 67 entradas.
Tercer partido:
Manuel Picos 75, Félix Fernández 62
en 63 entradas.

JUEGOS PARA HOY

A las 8: Manuel Echeverría vs Juan José Pérez.
A las 9: José Cangas vs Cosme Llano.
A las 10: Manuel Carballeira vs M. T. Benejam.

LAUTARO, DELLA ROBBIA, CONFEDERACY Y KIDNAP AL HANDICAP DE MAÑANA

Estos cuatro sprinters lucharán bravíamente por el triunfo en el primer handicap de mañana.—Caesar, Pepperette, Caupolican y Oran, lo harán a su vez en el "Toledo Handicap". Todas las justas serán reñidas y aparecerán nuevos ejemplares.

Magnífico será el día hípico que mañana ofrecerá en Oriental Park el Club Hípico de Cuba. El programa confeccionado para él, al menos, parece augurar tal, pues aparecen 47 caballos inscriptos, todos muy bien encajados y con buenas oportunidades de cargar con el triunfo. A más de eso, mañana debutarán varios ejemplares que han de causar muy buena impresión en los fans, pues han desarrollado durante la pasada semana unas prácticas excelentes.

En la primera carrera, por ejemplo, tenemos al ejemplar Spinaway, hijo de 8 años de Sweeper Xanthene, quien hace su debut en la temporada portando las sedas de la cuadra de Mr. Ogden, y a Fox Glove, una yegua de cinco años hija de Red Fox II y Solid Confort, quien portando las sedas de Lino Naya Jr., prometen ser una de las sensaciones de la justa.

Además, como nota culminante de esta importante justa de la tarde, que está dedicada a los dueños no ganadores del meeting, tenemos a la reaparición de King Cole, el pequeño hijo de Pebles y Little Queen, quien después de un largo descanso vuelve a la lucha activa del track dispuesto a ofrecer un buen número de victorias a la cuadra de Mr. C. Norman.

La segunda carrera de la tarde, que también ha de resultar interesante, presenta un excelente grupo, donde encontramos a Guacolda, la hija de Burgomaster y Bretaña, quien fortalecida completamente de la enfermedad que padeció a raiz de su primera salida al track, a esta justa muy dispuesta a vindicar su nombre frente a los fans, quienes teniendo en cuenta solamente su primera demostración en el track, dijeron que ella distaba mucho de ser de la categora de Lautaro y Caupolican, sus compañeros de cuadra. Dan Reyes, su trainer, la ha practicado mucho y confía en que sus esfuerzos no resulten fallidos después de esta segunda justa del programa de mañana.

En el tercer evento un buen grupo de equinos, donde parecen llevar la mejor parte, Dolly Gaffney, Glittergold, Bengali y Chas. J. Craigmile, se encargarán de desarrollar una buena carrera, durante el transcurso de los cinco y medio furlongs.

El "La Playa Handicap" resultará uno de los principales eventos del día. En él tomarán parte, Della Robbia, Confederacy, Kidnap y Lautaro. Este último lleva 120 libras de peso y tendrá que correr cuanto sabe para poder derrotar a Kidnap, el nuevo miembro de la cuadra de Camacho Beltran, quien con García en la silla espera desarrollar una de sus mejores carreras de la temporada. Sus prácticas al menos, parecen indicar tal cosa.

Confederacy, por su parte, perdido el hábito de retardar la salida en el post, no tendrá inconveniente ninguno en arrancar y ya sabemos que esto era uo de los factores principales que le impedían obtener más triunfos en la temporada y por último, Della Robbia, la "mascota" de la cuadra de Mr. Cotton, que es una excelente sprinter, se hallará en su distancia favorita y ha de dar mucho que hacer a sus contrarios.

La quinta carrera ha quedado constituída de tal manera, que casi podemos calificarla de otro handicap. Occidenta, Suzuki, Brush Boy, Gupton, Solomon's Favor, Huttontrope y Nano Roman, es decir, todos los que han estado corriendo con muy buen éxito en sus últimas salidas, aparecen inscriptos en ella y esto es más que suficiente para poder asegurar que "aquí la cada está a tres trozos", como diría un criollo de pura cepa.

Después de esta justa, y como para no quitarle el "vino de la boca", vendrá el Toledo Handicap", el cual aparece como el evento más importante de la tarde. Caupolican, Caesar, Oran y Pepperette, serán sus contendientes y todos se hallan en insuperables formas para anexarse el triunfo final. Oran, el inquieto hijo de Voorhess y Corrine, que parece el más malo de la partida, ha realizado tales prácticas bajo la dirección de Camacho, que posiblemente ha de constituir la sorpresa máxima de la tarde. "Si arranca, hay que cogerlo", decía ayer un hípico enragé, pero nosotros vamos más lejos y entendemos que con la gran ventaja de peso que lleva, el popular ejemplar ha de conquistar para su simpática cuadra los honores de este segundo clásico de la tarde.

La séptima y última carrera del programa, presenta como aliciente la reaparición de Tanlac, el soberbio equino de Alvarado, quien se encargará de defender con verdadero tesón los colores de la bandera española de que es portador, para delicia de cuantos hijos de la Madre Patria concurran a las carreras de mañana. Entre él y Caribe, que como caballo nacido en Cuba que es, se encargará de defender la bandera cubana en la justa, se entablará una sensacional lucha que seguramente habrá de decidirse en los últimos saltos ante el entusiasmo general de los espectadores.

Los jonrones bateados ayer en las dos grandes ligas

LIGA NACIONAL

New York	Meusel
New York	Terry
San Luis	Hornsby

FEDERACION OCCIDENTAL DE FOOT BALL ASSN.

ORDEN DE JUEGOS

Para el domingo, 6 de septiembre, en Almendares Park, a beneficio de la Cruz Roja Española

Copa Asociación de la Prensa

1.15 p. m.: Castellano vs. Sporting F. Gijonés.

Copa Cruz Roja Española

2.30 p. m.: Iberia vs. Deportivo Hispano América

Copa Reina Victoria

4.00 p. m.: Fortuna vs. Juventud Asturiana.

25 CARRERAS SE HICIERON EN EL ENCUENTRO DE AYER ENTRE ATLANTA Y BIRMINGHAM, 15x10

DIECISEIS HITS DIERON LOS PLAYERS VICTORIOSOS A TRES PITCHERS VISITADORES

Una animada fiesta de bateadores resultó el encuentro celebrado ayer en la Liga del Sur entre los clubs Atlanta y Birmingham. Se dieron en total 26 hits y se hicieron 25 carreras, de las cuales 15 hicieron los locales. Tres lanzadores utilizaron los visitadores para contener la ofensiva del Birmingham, pero ninguno de ellos pudo hacer nada.

También en el match de Memphis y Nashville se bateó bastante, haciéndolo casi igual ambos contendientes, pero los locales lo hicieron con más oportunidad y lograron hacer con 14 hits una docena de carreras, mientras sus contrarios, con trece que dieron, no lograron hacer más que cinco.

El Chattanooga le bateó bien a Saladna y McBee, pitchers del Little Rock, ganando el juego por 7 a 2. Y el Mobile ganó por 3 a 2 un match a Ney Orleans, que puede decirse fué el más malo de los jugados en el circuito.

A continuación van los resultados de los juegos:

	C.	H.	E.
Little Rock	2	7	0
Chattanooga	7	14	0

Baterías: Saladna, McBee y Meyer; Bates y D. Anderson.

	C.	H.	E.
Memphis	5	13	1
Nashville	12	14	1

Baterías: Bonnelly y Kolhbecker; Ellis Long y Autrey.

	C.	H.	E.
Mobile	3	7	3
New Orleans	2	9	4

Baterías: Wiltse y Dvormer; Gregg y Lapan.

	C.	H.	E.
Atlanta	10	10	2
Birmingham	15	16	2

Bagby, McLaughlin, Marquis y Jenkins: Lundgren y Yaryan.

otro de los atléticos encontraron ocasión de lucirse en medio de la animadversión del ambiente flojo de aquel juego. Actuó soberanamente el señor Tomás Alvarez, referee colegiado en la Habana, que tiene para el público el mérito de ser el referee de más clara vista que aquí ha trabajado. Ganaron los catalanes, 1 a 0, por un goal que metió Montaña, rematando un precioso pase de Toth.

El segundo juego lo tenían perdido de antemano los ferroviarios, por presentar en el campo a Ruibal, Alvarez y dos más que no habían sido previamente inscriptos como jugadores regulares, pero no obstante eso, los ferroviarios en el terreno ganaron en buena lid.

El primer tiempo pasó sin que hubiera vencedores ni vencidos, y arbitró el señor Egon Kellor, un aficionado que creo fué colegiado en Alemania, hace algunos años, y que procede de buena fe, aunque no resista, naturalmente, la comparación con Tomás, que es un Argos que lo ve todo.

En el segundo tiempo, cerca de la portería ferroviaria, Tirso agarró por detrás a un jugador del Ferroviario, y el referee pitó la carga sucia y fué a imponer el castigo, pero antes de que pudiera llevarlo a cabo, se formó una molee entre los jugadores, siendo ambos expulsados del terreno, volviendo fuera a cambiar algunos golpes, en forma que no reseño, por tratarse de un match de boxeo irregular, que cae fuera de las atribuciones del periodista. Luego Mr. Kellor pitó otra falta, y creyendo que Calixto estaba jugando de manera incorrecta, le ordenó que saliera del juego, dándole cuenta Espinosa. Dice Mr. Kellor que Calixto dijo que él estaba loco, y que no quiso salir del campo cuando se lo mandó el capitán, y entonces el alemán salió del terreno, entrando a arbitrar Aurelio y haciéndose acreedor del general beneplácito.

El juego terminó una a dos a favor de los ferroviarios, de los cuales se distinguieron mucho Cotelo, Tomás Alvarez y el gran Ruibal, que ha de ser la estrella máxima del team en breve.

En cuanto a los penosos incidentes ocurridos exclusivamente con dos de los jugadores de la Juventud, tenemos entendido que ambos serán separados del club, o que por lo menos se tomarán medidas para evitar que continúen algunos necios juzgando a todo el club por la actitud de un solo hombre, y llevando sus odios cobardes al extremo de insultar a los caballeros que en el seno de la Juventud Asturiana figuran y militan."

TOPICOS FUTBOLISTICOS

(A CARGO DE PETER)

—Buen programa para el domingo en Almendares.
—Jugaron los gordos y flacos de Camagüey.
—Algo sobre los partidos del torneo Carta Blanca.

Un excelente programa se ha combinado para el próximo domingo en "Almendares Park". Y se ha tenido mucho esmero en la confección de él por tratarse del segundo día benéfico a favor de la Cruz Roja Española.

A la una y cuarto de la tarde, Castellano y Sporting Gijonés jugarán el primer encuentro del torneo entre equipos de Segunda Categoría en el que se discute una bonita Copa de plata donada por la Asociación de la Prensa. En esta justa hay inscripto doce equipos, lo que da una idea aproximada del entusiasmo grande que hay entre los segundones.

A las dos y media jugarán Iberia y Deportivo Hispano América, disputándose la Copa ofrecida por la Cruz Roja Española para que fuera discutida entre los dos equipos eliminados del torneo en opción a la Copa Reina Victoria, y a las cuatro de la tarde, saldrán al verde (esto es un decir, porque allí no hay hierba, que toda se la comen los animales), los onces del Fortuna y de la Juventud Asturiana a discutirse la posesión del Real trofeo.

Tanto asturianos como fortunistas están esperanzados en llevar para casa ese trofeo; muchos son los comentarios que se hacen alrededor del resultado de ese encuentro, pero la mayor parte de esos cuentos serán quemados el domingo, cuando el árbitro haya dado por terminado el match.

En nuestras últimas notas pusimos unas palabras nuestras en boca de Conrado González sobre el resultado de ese juego, pero parece que el "back" estaba ayer algo meticuloso y no aceptó como buena nuestra broma. Lo hacemos constar para que vea la veterana estrella de los osos blancos que no tenemos ningún interés en molestarlo. Lo dejaremos tranquilo, pierda cuidado, "compa".

No solamente se sienten futbolistas los flacos y gordos del Fortuna Sport Club. También los de la Juventud Asturiana de Camagüey han imitado a los de la efe gótica en eso de jugar un partido anual de futbol entre los amantes del balón redondo. Véase cómo nos describe Rafael Valdés Jiménes, el cantor del "Four O'Clock Sandwich", desde las columnas de "El Camagüeyano":

"El más original y simpático encuentro de balompié que recuerdan los siglos, ha sido sin duda, el celebrado en la mañana de ayer entre los Gordos directivos y los flacos asociados de la Juventud Asturiana, en el Ground de Garrido.

Ese Junco fanático máximo del Iberia, admirador estrepitoso del juego del fenómeno Díaz, estaba en condiciones de hacer morir de risa a cualquiera. Peter Fernández hubiera pagado cualquier cosa por ver a Junco en plantas de medias buscando un par de zapatones que no le hicieran costuras en los pies, y corriendo detrás de una bola, como un petimetre de la Acera cuando camina como químico! ¿Y los fanáticos de Almendares?

Si llegan a ver al formidable promotor de tempestades deportivas dejando escurrir entre sus gruesas piernas un balón, seguro que les da un ataque de risa!

Del team de los Gordos se distinguió especialmente el presidente, Tristán Rodríguez, que hizo cuanto podía hacerse humanamente por ganar el juego, y que al fin se salió con su gusto, cuando el shoot formidable de Garrido, hizo anotar por entre los brazos de Isidro Fernández (Zamora Segundo) el único goal de la mañana. También jugó fenomenalmente el gordo Viñas, que hizo muchas combinaciones con Dionisio y Puertas, y fueron dignos de admiración, los extremos pinreles del extremo López, y las paradas a sombrerazos del primer portero de los Gordos, el incomensurable Aniceto.

Por los Flacos, se lució mucho Junco, paseando el balón con andares de torero neurasténico, y Rovirosa, el capitán que jugó como no lo hubiera hecho un delantero centro del propio Racing, también Vázquez, el defensa, medio y delantero, que estaba al mismo tiempo en todos los lugares del campo, y que se cubrió de gloria en todas las ocasiones. Haremos un capítulo aparte para Skimo Pay, aunque sería mejor que le hiciéramos una jaula aparte y no un capítulo, y por está más loco que un trompo, y pasemos al banquete.

EN LA PERLA DE CUBA

Servido personalmente por el maitre Rubio, gozamos por la noche de una cena cuyo más exquisito condimento era el hecho de que la pagaran los Flacos, y tuvimos al lado, en la mesa de la presidencia, al señor Tristán Rodríguez, y a Marino Díaz, el popular representante de la Carta Blanca, que compartió conmigo las labores de "Jueces de línea", dando lugar, por cierto, a una razonable protesta de los Flacos, que vieron en los jueces de línea a dos gordos capaces de entregar el juego. A ambos lados de la mesa essa estaban Junco y Avelino, y frente a nosotros, Aurelio, el sensacional referee, que no sabía, a fuerza de llover fouls, a cuál de los teams tocarle el pito.

En resumen, una fiesta deliciosa de la que conservaremos todos un grato recuerdo, y un reto de Rovirosa para repetir este encuentro el próximo mes, que fué aceptado incontinenti."

Y ya que nos estamos ocupando del foot ball en la tierra de Panchita... y de Marino Díaz, reproducimos también las notas que tratan sobre los resultados de los juegos celebrados el domingo último en opción al trofeo "Carta Blanca". Como verá el lector que esto leyere, continúan los equipiers de la ciudad de los tinajones, muy belicosos, y créasenos que lo sentimos por ellos mismos, que si no se enmiendan, la van a pasar muy mal.

"Por la tarde, en los terrenos de Garrido, los fiñes de la Juventud empataron la serie con los ferroviarios, actuando Mariño de referee, y terminando el juego un goal a cero.

En el encuentro entre catalanes y atléticos, perdió el público, aunque ganaron los catalanes. Fué la más pobre exhibición dada desde que comenzó el torneo por la copa trofeo Carta Blanca, faltándole al Atlético sus mejores jugadores, Tomás y Suárez, y a los catalanes, Junyet, Cusiné, Ciurana y otros. Toth jugó de una manera colosal, y el Uruguayo, Manteción y algún

TORONTO Y SYRACUSE GANARON SUS JUEGOS A ROCHESTER Y AL BUFFALO POR 4 A 2 Y 3x2

SOLO ESOS JUEGOS SE CELEBRARON EN EL CIRCUITO DE LA LIGA INTERNACIONAL

Sólo dos juegos de la Liga Internacional se efectuaron ayer, pues Reading y Jersey City y Baltimore y Providence no jugaron. En los dos encuentros que se celebraron no se registró ni un solo error, habiendo bateado poco los cuatro clubs y no actuando más que un pitcher en cada team.

El Toronto le ganó al Rochester con score de 4 por 2 y el Syracuse al Buffalo por 3 a 2. En el primer encuentro los contendientes dieron igual número de hits, no así en el segundo, en el cual los visitadores, que fueron los que ganaron el match, dieron un hit más que los locales.

A continuación van los resultados de los juegos:

	C.	H.	E.
Rochester	2	5	0
Toronto	4	5	0

Baterías: Horne y Lake; Stewart y Manion.

	C.	H.	E.
Syracuse	3	8	0
Buffalo	2	7	0

Baterías: Halahan y Neibergall; Reddy y Pond.

LAS CARAS NUEVAS SIEMPRE DESPIERTAN EL INTERES DE LOS FANATICOS

En todos los sports se ha comprobado que más resultado da un programa de novatos que uno de veteranos.—El boxeo, el tennis, el base ball y el futbol, presentan muchos casos.

(Crónica especial de BOB EDGREN)

Las nuevas caras siempre despiertan el interés de los fanáticos, sea cual fuere el sport. Por eso, la aparición de Fidel La Barba, un chiquillo de 19 años de Los Angeles, como champion flyweight mundial ha de interesar grandemente a los fans del boxeo.

Los promotores de boxeo, se pasan la mayor parte del tiempo buscando un atractivo para sus programas con el fin de buscar el interés del público. Muchas veces, estos promotores temerosos de perder su dinero poniendo novatos en su cartel, buscan la contrata de los veteranos y brindan a los fans un programa de reliquias, trayendo consigo que el público le vire las espaldas. A los fans raras veces les gusta pagar por ver a veteranos en acción.

Todo lo contrario ocurre cuando surge una nueva esperanza. Una nueva sensación. El público se entusiasma, toman interés por las contiendas del pugilista y cada vez que éste hace su aparición en el ring, un inmenso gentío llena la sala, para delicias de los promotores.

Así pasa en todos los sports. El tennis, por ejemplo, no fué una sensación y no tuvo la aceptación general de los fans hasta que Maurice McLoghlin vino de California al Este y derrotó a todas las estrellas de aquellos tiempos, que años tras años habían monopolizado el sport en los diferentes títulos. Guiándose por un estilo propio y con su juego rápido, McLoghlin se captó el favor de los fans, que no perdió hasta que surgió Bill Tilden, el maestro de hoy en día, quien con un juego muy personalísimo le arrebató el título y con él la popularidad del público, que tal vez perderá cuando surja un contrario digno de él, aunque esto último dudo mucho que resulte por estos momentos, pues Tilden está en la actualidad en unas condiciones que solamente un jugador zurdo muy hábil (siempre estos le han hecho daños al campeón) y más inteligente que él judiera derrotarle.

En base ball sucedió otro tanto. Por algunos años, las ligas mayores se vieron en peligro de perder el favor de los fans como resultas a las continuas victorias de los dos New York, el Gigantes y los Yankees. El público comenzó a figurarse que estos dos clubs eran invencibles, que no tenían contrarios en sus ligas y dejó de ir al terreno con gran perjuicio para los dueños de los clubs. Hasta el año pasado la cosa estuvo en peligro de muerte, pero esta temporada la cosa ha variado y ya los fanáticos siguen reclamando para el base ball el título de "emperador de los deportes", le prestan su atención, su interés y concurren en gran número a sus juegos. Qué motivó este rápido cambio? Preguntarán ustedes, pues, sencillamente que el monopolio de la ciudad de New York se acabó y surgieron en la liga americana dos clubs, Filadelfia y Washington, los cuales se han encargado de llevar el entusiasmo en el circuito, en tanto que en la liga nacional los Piratas y el Cinci, parecen amenazar con acabar con las esperanzas del New York, de conquistar su quinto pennant consecutivo.

En el golf el interés de los fans no ha muerto por dos razones. Primera, porque este es un sport más bien particular, y segundo porque con mucha frecuencia se ve el paso del cetro championable a los distintos aspirantes al título.

Con el futbol ocurre lo mismo que con el boxeo. El público, pese a que este sport se ofrece una vez al año, se cansa de él cuando ve siempre los mismos line ups y en cambio aplaude y se entusiasma cuando ve caras nuevas. Por eso ha fracasado toda intentona de llevar las estrellas de este sport al profesionalismo. El público iría a verlos una o dos temporadas, pero ya a la tercera comprenderían que iban a ver las mismas caras haciendo las mismas jugadas y le virarían las espaldas. El futbol amateur camina. Por qué? Pues sencillamente porque anualmente los teams que componen sus campeonatos se desprenden de sus veteranos y dan oportunidad a los novatos para que se luzcan.

El acto de graduarse de un atleta, es otra de las cosas que beneficia a este sport universitario. Si los graduados pudieran seguir jugando, todos los años tendríamos los mismos equipos, pero como existe una regla que regula eso, tenemos todos los años teams nuevos de verdadera categoría y esto agrada a los fans que acuden en tropel a presenciar los encuentros.

Los juegos de este año, por ejemplo, reservan una buena sorpresa, pues muchos de los teams "trabucos" del año pasado han perdido a sus estrellas por haberse graduado éstas. Notre Dame perdió a su center, el mejor del All-American Stars Team, Illinois, perdió a su quarter-back y Chicago a su "end". Esto hará posible que los encuentros Illinois Pennsylvania, Chicago Pennsylvania y Notre Dame y West Point, tengan un interés verdaderamente extraordinario.

Cuando Princeton tenía su team "trabuco", ganó cuantos campeonatos inició, el público fué comprendiendo su superioridad y dijo "El Princeton es difícil de vencer. No tiene contrarios", y abandonaron por completo su interés por el sport.

Pero surgió Notre Dame con su hermoso grupo de chiquillos colegiales los cuales realizaron tal labor en el año, que no perdieron un sólo juego en la temporada.

Este año este team ha perdido una de sus más fuertes columnas y esto ha motivado el que los fans se entusiasmen con la temporada pues sólo piensan en la labor que puede rendir el nuevo discípulo de Knute Rockne...

(Copyright 1925 by the Bell Syndicate Inc.)

Un tratamiento de la piel de *eficacia probada*

Si Vd. quiere un remedio para males de la piel, cuya eficacia haya sido comprobada por años de éxito en su uso,—si Vd. quiere un tratamiento que miles de médicos y farmacéuticos recetan diariamente porque *conocen* sus efectos benéficos—usted encontrará lo que busca en el Ungüento y Jabón Resinol.

Por qué no seguir el consejo de todos estos sabios en medicina, y dejar que el Resinol ponga su piel bien. Se encuentra en todas las farmacias.

Resinol

Siluetas Balompédicas

COSME, EL ARTILLERO CUMBRE DE LFORTUNA S. C.

(Por el Profesor Jenaro Cruzado)

La casualidad hace poco quiso depararme su amistad, a pesar de ser mucho el tiempo que hace que lo conozco. Sus condiciones de footballer consumado, tuve ocasión de aplaudir más de una vez en los campos de futbol de mi amada tierra, cuando valientemente defendía los colores gloriosos de la matrícula viguesa, distintivo del finiquitado campeón de Galicia, Real Vigo Sporting, de inmemorables recuerdos en el mundo deportivo.

Al enterarme de su arribamiento a esta hermosa y hospitalaria tierra, sentí en mi alma grande satisfacción, porque el correcto equipier viniera a engrosar los valores futbolísticos de la capital. Todos se lo disputaban coincidiendo en apreciar sus máximas virtudes, proclamándolo a la vez como un indiscutible AS del balompié. Luego que su voluntad ha elegido los colores blanquinegros, sus glorias balompédicas fueron eclipsándose en la opinión que con justicia le había favorecido a su llegada, no sabiendo a qué atribuirlo, pero resultando veridica la afirmación, que no deja de anticiparle un puesto en el campo de los fracasados. Su positivo valor que tan de boca en boca había corrido encomiásticamente, iba languideciéndose, tomando sendas raíces en el ambiente, la frase jocosa de algunos, que sin méritos que los distinga, reconoce no obstante la afición... ¡Mediocre, nada más!... y nunca estrella que pueda saborear el público almendarino...! Oh crítica cruel!... que guardas semejanza por tu evolución, con el flujo y reflujo de los mares.

Ignoro cuantos matchs llevará jugados el filipino, como cariñosamente se le distingue, pero resultaría curioso formar estadística de todos sus tiros, cuyo average daría ocasión, para ver en él su efectividad, que le hace seguir siendo el peligroso blanquirojo del Real Vigo, cuya destreza pone en jaque a sus contrarios, imponentes de contener sus correrías de gamo, que aun pareciendo locas e ineficaces, arrastran sorprendentemente el ansiado triunfo para la sociedad, que sin agotamiento de energías defiende a todas horas.

Un corner... una melee... un balón que admirablemente centrado parece perderse... son jugadas que magistralmente corona casi siempre con éxito el simpático jugador, que cual sombra fantástica aparece en el momento oportuno, sin que nadie pueda darse cuenta... ¡Gol! claman delirantemente sus admiradores... ¡Desgracia! dicen mohinos y cabizbajos los demás... pero al fin realidad, que todo el que posea el sentido de la vista puede apreciar perfectamente.

No obstante pletórica afirmación, significados deportistas, siguen obstinados en afirmar sus valores, que únicamente resultan claros para los golkipers que no pueden defender los certeros pluscuamperfectos, que desembarca a maravilla el artillero cumbre de la sociedad maleconina... ¡Qué aplastante comprensión de sus jugadas, no aventajadas hasta el momento presente por ningún otro fodvar!

Satisfecha puede estar la entidad Fortuna S. C. por contar en sus fila sde atletas, a este mago del balón redondo, uno de los principales factores de la championabilidad de 1925.

¿Más exactitud?... Sus inalámbricos con que caracterizan sus disparos los cronistas deportivos.

Holguín, 3 de septiembre 1925.

M-4339

Es el número del teléfono de la Sección de Sports del DIARIO DE LA MARINA

Policía y Ferroviario Jugarán Esta Tarde en los Grounds del Vedado Tennis Club

EN EL A. COLON VEREMOS ESTA NOCHE AL CAMPEON DEL PESO LIGERO DE ESPAÑA CON ARAMIS

Cuatro preliminares entre buenos peleadores del patio aparecerán antes del gran encuentro de los dos light weights cubano y español

FERNANDO RIOS ACTUARA EN LA PELEA OFICIAL

Estupendo, sensacional ha de resultar el magno acontecimiento boxístico esta noche en el Stadium de la Arena Colón, promoteado por la United Promoters Corporation, en el que resulta como pelea estrella el bout entre los lightweights, español y cubano Hilario Martínez y Aramís del Pino.

No es necesario decir que esta pelea será interesante y atractiva, los que han visto en acción a estos dos hombres, saben cuán grande es su valer pugilístico. Por ello que, un match entre ambos es de suponer que resulte reñido y emocionante.

Al igual que nosotros, los fanáticos se han dado cuenta de lo grande y atractiva que es la pelea en cuestión, lo demuestra el hecho de que en estos días pasados que han estado a la venta las localidades, la Casa Tarín y la Arena Colón se han visto invadidas de público ávido de tomar posesión de su entrada.

Los promotores que conocen como nadie las costumbres de nuestros fanáticos han tenido el buen acierto de numerar las graderías, de esta forma los fans que no puedan concurrir temprano a las puertas de la Arena Colón sacan sus entradas por el día, en la seguridad de que cuando lleguen al Stadium su asiento estará reservado.

El programa combinado por la United Promoters Corporation resultará por demás interesante, toda vez que, en él toman parte boxeadores de una bien ganada reputación de hombres valientes, que cuando suben al ring lo hacen para pelear de campana a campana y no a majasear.

Cuatro peleitas preliminares de a cuatro rounds, las cuales desfilarán ante la vista del espectador de la siguiente forma: Primera José López vs Cándido Acosta. Segundo Vicente Villar vs Urbano Solera. Tercero Kid Salgado vs Arturo Rey, cuarta José Cárdenas vs José Sarría, y por último el bout oficial a doce rounds entre Hilario Martínez campeón light weight de España, vs Aramís del Pino, el "mosquetero anaranjado".

Los precios que regirán en esta magnífica fiesta de puños serán los siguientes: Sillas del ring $5.00 asientos de Preferencias $3.00. Gradas numeradas $1.60.

Se les avisa a los botelleros que no se ocupen de pedir pases de favor, pues la pelea resulta demasiado cara, y es imposible llenar las localidades de gaglieros sistemáticos.

La United Promoters Corporation, le asegura al público que el referee de la pelea oficial lo será el insustituible Fernando Ríos, no sabiendo si en las peleas sea el mismo árbitro el que actúe, pues la Comisión Nacional de Boxeo es la que nombra los referees, de este modo le es imposible a la empresa suprimir a un juez que a criterio del público no sirve para el cargo que está desempeñando.

Sábado 5, de septiembre de 1925 a las 9 p. m.

Primer preliminar a 4 rounds: José López, de España, vs Cándido Acosta de Pinar del Río.

Segundo preliminar a 4 rounds: Urbano Solera, de la Habana, vs Vicente Villar de Pinar del Río.

Tercer preliminar a 4 rounds: Kid Salgado, de Sagua vs Arturo Rey de la Habana.

Cuarto preliminar a 4 rounds: José Cárdenas de Matanzas vs José Sarría de la Habana.

Oficial a 12 rounds: Hilario Martínez Champion Light Weight de España vs Aramís del Pino El Mosquetero.

Oficiales:
Referee: Fernando Ríos.
Time Keeper: F. Valmaña.
Anunciador: Sargent Joe Hernández.

PRECIOS

Ring	$5.00
Preferencia	3.00
Gradas	1.60

Después de terminado el primer match, no hay derecho a reclamación alguna.

En caso de suspensión por lluvia el sábado, las peleas serán transferidas para el siguiente día, domingo, a la misma hora en Arena Colón.

La Empresa: United Promoters Corp.

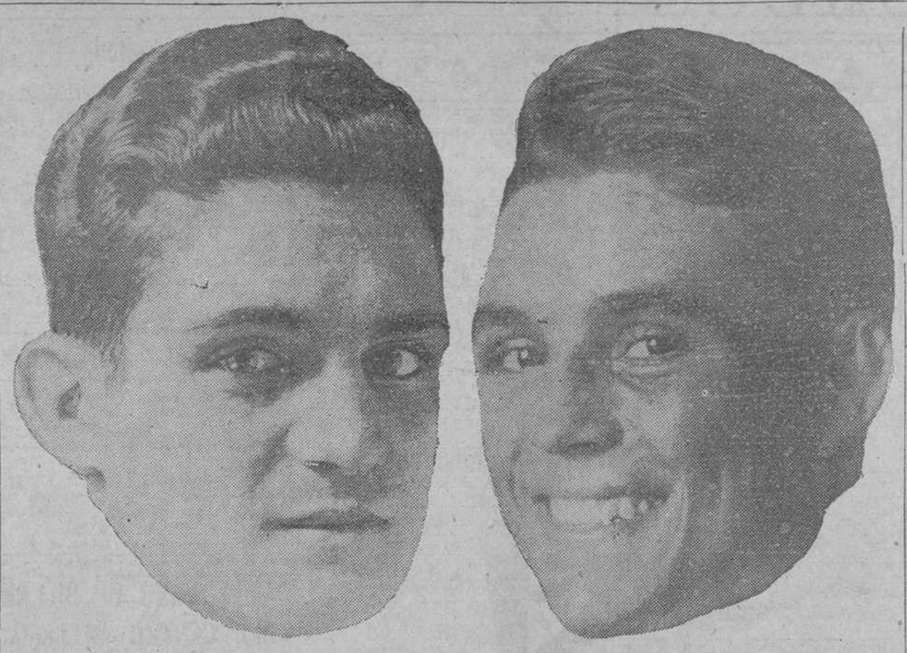

Aquí tenemos la pareja contendiente de esta noche en en el ring del Colón Arena: Milario Martínez (el de la derecha) y Aramís del Pino, en el star bout, la pelea oficial a 12 rounds, lo que constituye la atracción de la gran fiesta boxística de esta noche.

DETRAS DEL HOME PLATE

(Noticias y Comentarios deportivos por GALIANA)

La actualidad en nuestros sports amateurs, está, sin duda alguna, en las competencias de natación y diving que se efectuarán el domingo y que parecen destinadas a brindar a los fans, muy reñidas luchas. El triunfo final, según he dicho varias veces, me parece que ha de sonreir nuevamente a los Caribes, no tan solo porque han reunido un excelente conjunto, sino porque cuentan con los servicios de Tito Silverio, la estrella máxima de los nadadores cubanos, y los de Pedro Solana, un muchacho hasta ahora desconocido, que se reveló el domingo pasado como una estrella de primera magnitud, al ganar él solo cuatro competencias.

Tito y Solana, se encargarán de darle el triunfo a los Caribes; cierto que tendrán fuertes opositores en los equipos del Yacht y del Y. M. C. A., pero no deben perder.

Tito, sobre todo, está en forma bestial y las justas de 50, 100 y 200 metros han de corresponderle fácilmente. En los 400 metros, también es fuerte contrario, pero aquí creo que ganará Gou, por estar en su distancia favorita.

Desde luego, que tanto Gou, como Cuco Morales, como Vives y Faura del Y. M. C. A. han de darle una buena lucha al champion, pero el paso de este es tan rápido, que solo un Villoldo sería capaz de seguirlo, y ya sabemos que este nadador descansa este año para poder defender el que viene los colores rojos de la enseña universitaria.

Otra lucha interesante en las justas del domingo, promete ser la de diving, donde Amadeo Piñeiro, el pequeño atleta del Y. M. C. A., es el champion. En esta competencia Piñeiro debe repetir su hazaña del año pasado y conquistar nuevamente para el caserón de Egido 12 la championalidad del diving. Tiene fuertes contrarios en Castroverde, Silvio O'Farrill y Johnny González, pero al popular chiquillo le favorece mucho su figurita y esto será uno de los factores principales de su triunfo. Eso, aparte de que, está realizando tan buenas prácticas que ha de dejar admirado a cuantos le observen.

Las justas de relevo, que a mi ver, parecen destinadas a decidir las competencias, será otro de los atractivos de la fiesta náutica del domingo. Los tres teams contendientes presentarán a sus mejores nadadores, dando por resultado que el evento resulte uno de los más sensacionales del team. Aquí, lo mismo que en las competencias de 50, 100 y 200 metros, me decido por los Caribes.

Otro campeonato Unionista que se está desenvolviendo con éxito, es el de Hand Ball. Los partidos del campeonato single han brindado a los fans algunas sorpresas, por ejemplo, la derrota de Jorge Morales, que parecía el "toro" de las justas, a manos de Machadito. Esto hará posible, que el conquistador final de la contienda resulte un "eléctrico".

Este campeonato de singles por eliminación, claro está, dan muy raras veces al mejor jugador como triunfador, y es que, de acuerdo con esas eliminaciones puede suceder que dos "toros" se enfrenten en un día, y se tumbe uno de ellos, mientras dos, que pueden resultar "palomas" llegan a los finales en virtud, de las condiciones de la contienda.

La buena lucha de esta contienda handbolista estará en los partidos de dobles. Ahí se jugara hand ball de altura y donde se demostrará la superioridad de uno de los equipos contendientes.

Los Caribes, siguiendo de cerca la norma que establecen anualmente las grandes universidades americanas, han convocado ya a sus prácticas de futbol, donde esperan ser los campeones este año.

Ahora solo falta que lo hagan el Atlético de Cuba, los viejos tigres del sport y los Marqueses del Tennis, que según tengo entendido volverá este año a jugar el sport.

Un campeonato de futbol con los Caribes, el Atlético, el Vedado y la Policía de contendientes, resultaría un éxito para la Unión, y un adelanto más para los amantes de este bello deporte, que presenciarán reñidas luchas.

El Basket Ball, otro de nuestros sports de Invierno, está dejándose sentir desde temprano. Los muchachos del Y. M. C. A. campeones nacionales de la Unión Atlética fueron los encargados de abrir la tanda y a ese efecto, organizaron un campeonato local que culminó con el triunfo del equipo número 6, que capitaneaba Sorsoro Zudaire. Después los Pulgarcitos, no queriendo ser menos, organizaron el suyo, que está desenvolviéndose con clamoroso éxito y por último tenemos a los Policiacos comenzando el suyo que traerá consigo la selección del team que ha de representar a los "toletaris" en los venideros campeonatos de la Unión.

Después que terminen estos dos últimos campeonatos, se organizará una serie especial entre los teams ganadores, en la cual se donará al equipo vencedor de ella, una copa de plata y medallas del mismo metal a los miembros del equipo vencedor...

Esto como aperitivo de los campeonatos de la Unión no puede ser mejor!

E. YDE ENTRO EN LAS FILAS DEL PITTS. EN 1924

Hace ya varios días que un grupo de fanáticos nos envía cartas pidiéndonos informes acerca del pitcher Emil Yde y su primera aparición en las Mayores.

Hoy, aunque sin tiempo todavía para más, vamos a trazar la vida del célebre lanzador en breves palabras.

Nació en Great Lakes, Ill., el 23 de junio de 1901, batea y pitchea con ambas manos. Unico caso que se reconoce en el base ball profesional. Tiene cinco pies once pulgadas de estatura y pesa 185 libras.

Comenzó su carrera con el Cedar Rapids, de la Liga de las Tres "I" en 1921, pero en este club no pitcheó un solo juego, se contentó con calentar el banco. En 1922 pasó al club Okla. City, de la Liga del Oeste, donde estuvo por dos temporadas, hasta que en 1924 fué contratado por los Piratas de Pittsburg por la cantidad de quince mil pesos

En su primer año en las Mayores actuó en 33 juegos, ganando 16 y perdiendo solamente 3, lo que le dió el segundo lugar entre los lanzadores del circuito (el primero fué Vance). Y por último, hoy en día, está cursando su segunda temporada de las Mayores y se mantiene el tercero como tercer pitcher de la Liga con 14 victorias y 6 derrotas.

Esta es en síntesis la vida de Emil Yde! Están pues, complacidos los fanáticos.

Cómo está bateando el querido Cinci

Players	V.	C.	H.	2b	3b	hr	Ave.
Schultz	33	3	12	0	0	0	364
Roush	443	79	155	22	15	8	350
Bressler	260	35	91	16	2	3	350
Walker	414	78	133	18	14	3	321
Krueger	61	5	19	0	0	0	311
Hargrave	198	18	59	9	2	1	298
Holke	178	21	53	5	3	1	298
Donohue	59	11	26	3	0	1	292
Pinelli	402	59	115	28	5	2	286
Smith	240	44	67	12	10	8	279
Nihaus	188	21	52	17	4	4	277
Critz	429	59	117	9	4	2	273
Dressen	195	31	52	6	1	2	267
Caveney	319	32	84	9	3	2	263
Zitzmann	266	36	69	13	4	0	259
LUQUE	87	7	22	1	2	2	253
Bohne	144	15	36	4	1	2	250
Wingo	143	7	30	7	0	0	210
Benton	40	0	8	1	0	0	200
Brady	20	3	4	0	1	1	200
Mays	5	0	1	0	0	0	200
Rixey	35	4	15	0	0	0	176
May	31	2	5	1	1	0	161
Bleimiller	8	0	0	0	0	0	000
Klee	1	0	0	0	0	0	000

Nota: Este estado alcanza hasta el día 1 inclusive.

Hombres Robustos

La Virilidad, el Vigor y la Vitalidad deben ser poseidas por todos aquellos que deseen cumplir con sus deberes y gozar de la vida. Si le faltan a Ud. las fuerzas o si su salud está resentida, tome la NER-VITA del Dr. Huxley que, enriqueciendo la sangre y estimulando el apetito, devuelve la salud y el vigor. Al cabo de una semana de comenzar a tomar NER-VITA, Ud. mismo se sorprenderá de la mejoría que siente. ¡No pierda el tiempo! Compre hoy mismo un frasco en la farmacia. 14

NER-VITA DEL DR. HUXLEY

EL TURISMO EN SU PUNTO DE CONTACTO CON EL DEPORTE

Si el plan trazado es lo suficientemente amplio, el deporte puede contribuir de manera poderosa a su mayor éxito

Está sobre el tapete, y representa materia de actualidad palpitante, el tan debatido fomento del turismo, arteria conductora de grandes ingresos tanto para las arcas nacionales como para las comerciales en todos los países de primer orden, y que en Cuba, territorio privilegiado por la mano bendita de la Madre Naturaleza, brilla por su ausencia, merced al indiferentismo de los más llamados, por los beneficios a obtener, a considerarlo con la importancia y el detenimiento que el mismo reclama para rendir el mayor grado de eficiencia.

En Cuba, muchas veces se ha intentado montar la maquinaria del turismo, pero si hemos de ser fieles a la realidad, siempre se ha fracasado, unas veces por lo estrecho, por lo verdaderamente ridículo del proyecto puesto en práctica, otras las más de las veces por el indiferentismo de nuestras fuerzas comerciales, que no quieren o no pueden apreciar lo que para la nación en general y para ellos de manera muy particular representa una buena organización, lo suficientemente amplia, para que pueda llenar su cometido sin exposiciones a fracasos que ponen en evidencia la capacidad de nuestras arterias capitales.

El turismo, se dice con frecuencia, es la segunda zafra de Cuba, y si esto es así, ¿por qué esa apatía y ese indiferentismo que mata en flor las ideas avanzadas de los que sintiendo el más decidido afecto al desarrollo de esa fuente de riqueza, de vez en cuando hacen brotar corrientes de optimismos que so tardan en desaparecer infundiendo un desaliento nocivo, perjudicial?

Si el turismo como indiscutiblemente lo hace, fomenta la vida comercial, si su fuente inagotable y bienhechora repercute con positivos beneficios para nuestras clases comerciales, hoy más que nunca, ya que para nadie que medite algo puede escapar la crisis tan honda como latente en todas las ramas, mayores y menores, es cuando más deben aunarse voluntades y entusiasmos, cooperación y disciplina para hacer algo grande, algo que pueda llamarse con propiedad, propaganda pro turismo, no como hasta el presente que sólo y por muchos conceptos se ha hecho labor perjudicial netamente contraproducente a los fines perseguidos.

Y si la labor que ahora se emprende de nuevo, sin nexo alguno con las anteriores, llega a cristalizar, llega a tener mejor suerte que sus antecesoras, lleva un programa amplio, ya que mientras más lo sea, más llamado a alcanzar el éxito definitivo está, puede entonces tener su punto de contacto con los deportes, tomando de esta fuente todo el caudal de agua necesario para engrandecer el cauce por donde ha de cruzar triunfante la nave que encarna los ideales de aquellos que sienten las grandezas de la patria o que identificados con ella por tener grandes arraigos laboran por su felicidad y bienestar.

El deporte, con sus diversas ramas puede ofrecer una valiosísima cooperación al proyecto en embrión, si es que se dispone de las dos cosas más esenciales para su vida, dinero y tiempo.

Tanto la esfera profesional con su temporada hípica, hoy en vías de saneamiento gracias a los esfuerzos realizados por los Dolz, Inclán, Carrillo, Alonso, Mendoza, Céspedes y tantos otros, una buena temporada de Base Ball "big league", si al fin éste evoluciona como todos esperamos, el juego de pelota vasca que tanto entusiasma al turista norteamericano, y la esfera amateur, la que podría brindar la oportunidad de celebrar en los albores del nuevo año unas olimpíadas latino-americanas, llenarían a la perfección la parte del proyecto al deporte encomendado.

Esto sólo a grandes rasgos, sin ponernos a delinear los perfiles de un gran programa deportivo, los puntos señalados son simplemente los que formarían el núcleo principal, la base, de cuya solidez dependería el mayor o menor éxito del mismo.

El deporte correspondería con largueza a lo que de él demandara el proyecto más exigente, porque nuestra capacidad deportiva ha sido patentizada en cuantas ocasiones propicias se han presentado, y ahora más que nunca lo sería por lo que representa para nuestro desenvolvimiento económico esa fuente de inagotable riqueza que se llama Turismo.

Ramón de Diego.

Cómo van los demás circuitos

LIGA DEL ATLANTICO

	G.	P.	Ave.
Charlotte	76	45	.609
Sparteburg	70	46	.603
Augusta	61	51	.545
Macon	60	50	.517
Asheville	59	59	.500
Greenville	54	61	.470
Columbia	45	69	.395
Knoxville	41	75	.353

LIGA DEL OESTE

	G.	P.	Ave.
D. Moines	78	59	.569
Denver	77	59	.565
Okla City	74	62	.544
Wichita	67	65	.507
St. Joseph	66	67	.496
Tulsa	59	75	.440
Omaha	59	76	.437
Lincoln	58	57	.436

LIGA DE "COTTON"

	G	P	Ave.
Hattiesbeg	34	20	.630
Meridian	32	21	.604
Jackson	29	25	.537
Laurel	28	25	.528
Brookhen	26	26	.500
Vicksburg	23	31	.426
Monroe	23	34	.393
Alexandria	19	31	.380

LIGA PIEDMONT

	G.	P	Ave.
W'ton S'm	32	20	.615
Danville	28	23	.549
Green'ro	25	24	.490
Durham	24	28	.462
Salisbury	23	29	.442
Raleigh	23	29	.442

Nota: Este estado alcanza hasta el día 1 inclusive.

Abuelo dejó en cero hit, cero carreras a Vesubio

Un resonante triunfo obtuvo el pasado domingo, el lanzador Abuelo, de los Corsarios de Lwaton, en el desafío que pitcheó contra los boys del Vesubio. Durante los nueves innings que duró el match se mantuvo en forma maravillosa y al terminar el encuentro había ascendido a la cumbre de la fama, pues no permitió a los contrarios ni hits, ni carreras.

En uno de los innings, se le colocaron tres hombres en bases, su caída parecía eminente, pero mantuvo su ecuanimidad y después de ponchear a los dos primeros que se le enfrentaron, obligó al tercero a morir en indecente paloma al short stop.

Sus compañeros mientras tanto, le ayudaron bastante al bate y acumularon dos carreras en el inning inicial por base por bolas a Titó, hit de Gustavo, un buen "sacri" de Abuelo que fué seguido por el primer single de Agustín, en el día.

Véase el score:

VESUBIO

	V.	C.	H.	E.
Marin, 2b	5	0	0	0
J. Antonio, ss	4	0	0	1
Toledo, c	4	0	0	0
Trujillo, cf	3	0	0	0
Ramiro, 3b	4	0	0	0
Pacucho, lf	3	0	0	0
Armando, 1b	3	0	0	0
Parafan, p	3	0	0	0
Callito, rf	3	0	0	0
Totales	32	0	0	1

CORSARIOS DE LAWTON

	V.	C.	H.	E.
Tito, 2b	3	1	0	0
Gustavo, 1b	4	1	1	0
Abuelo, p	5	0	1	0
Agustín, ss	4	0	2	0
Rappin, 3b	5	0	1	0
Fidel, lf	4	0	1	0
Hernández, cf	3	0	0	0
Del Monte, c	3	0	0	0
Rua, rf	3	0	1	1
Totales	34	2	8	1

Anotación por entradas

C. de Lawton	200	000	000—2
Vesubio	000	000	000—0

PRINCIPALES JONRONEROS DE LAS L. MAYORES

A continuación pueden ver los fans el estado actual de los principales peliculeros de las Ligas mayores, donde puede verse fácilmente la distancia que separa a Roger Hornsby, el formidable piloto de los Cardenales de St. Louis, de su contrario más cercano, tanto en su Liga como en la Americana. Asimismo los fans podrán apreciar la diferencia enorme que existe entre el número de home runs que se ha bateado este año con la cantidad que por esta fecha se había registrado en la pasada temporada de 1924:

LIGA NACIONAL

Hornsby, St. Louis	34
Hartnett, Chicago	24
Fournier, Brooklyn	21
Bottomley, Saint Louis	19
Kelly, New York	18
E. Meusel, New York	18
Cuyler, Pittsburgh	17
Harper, Priladelphia	17
Wright, Pittsburgh	15
Wheat, Brooklyn	13
Wrighstone, Philadelphia	13
Brooks, Chicago	12
Snyder, New York	11
[illegible]des, St. Louis	10
Grimm, Chicago	10
Bell, St. Louis	10
Jackson, New York	9
Terry, New York	8
Ronsh, Cincinnatti	8
Smith, Cincinnatti	8

LIGA AMERICANA

R. Meusel, New York	27
Williams, Saint Louis	25
Simmons, Philadelphia	23
Ruth New York	15
Gehrig, New York	15
Jacobson, Saint Louis	13
Goslin, Washington	13
Speaker, Cleveland	12
Robertson, St. Louis	12
McManus, St. Louis	12
Cobb, Detroit	11
Myatt, Cleveland	11
Sisler, St. Louis	11
Todt, Boston	10
Hargrave, St. Louis	9
Boone, Boston	9
Judge, Washington	8
Sheely, Chicago	8
Miller, Filadelfia	8

TOTAL DE BATAZOS DADOS

	1925	1924
Liga Nacional	566	395
Liga Americana	453	335
	998	707

HOY Y MAÑANA

Juegos de la Liga Nacional de base ball amateur en el Vedado Tennis Club.

Esta tarde, en los grounds de los Marqueses, se efectuará un juego de lo más interesante entre Policía y Ferroviario, siendo home club el primero. Para mañana, domingo, tendremos en esos mismos terrenos un doble juego que será entre Atlético y Vedado, primera tanda, y después, en la aristocrática Loma Tennis y Habana Yacht Club.

SPORTFOLIO

¿Quiénes son los managers de las ligas mayores que han ganado campeonatos desde 1900?

¿Fué Pete o Jack Zivic, el campeón mundial del peso Bantam?

¿Hay alguna regla en el tennis que prohiba al jugador cambiar la raqueta de mano mientras está jugando?

¿Cuál es la mayor tacada que se ha hecho en billar, tirándole primero a la bola roja?

PROBLEMA DE BASEBALL: Con un out y hombres en primera y tercera, el bateador dispara un fly al right field, que éste acepta. Después de la cogida, el hombre de tercera pisa y anota, pero el outfielder tira a segunda y saca out al hombre que corría desde primera a esa base. Que se anota en esta jugada?

RESPUESTAS A LAS PREGUNTAS DE AYER

Hans Wagner robó segunda, tercera y home en un juego contra los Gigantes el año de 1907 y después repitió su hazaña dos años más tarde en un juego contra el Chicago Cubs.

Se le da a los clásicos de más importancia en un meeting el nombre de Derby, porque la primera carrera de importancia que se corrió en un track, era en honor del Conde de Derby. Fué en el año de 1780 cuando las carreras de este nombre comenzaron a correrse en Inglaterra.

Los juegos Olímpicos se celebraron en St. Luis en el año de 1904.

Harry Wills, la famosa Pantera Negra, fué "naqueado" por Sam Lanford en el año de 1916.

Si con dos outs y un corredor en tercera, el bateador dispara un roller lento por esa almohadilla y muere en la inicial mientras su compañero de tercera anota. La carrera anotada no vale, aun cuando se haya hecho mucho antes de cristalizar el out de primera.

LEA MAÑANA: SPORTFOLIO

Copyright 1925, by Public Ledger Company

TRIS SPEAKER MANTIENE LA SUPREMACIA DE LA L. AMERICANA CON 390

Tris Speaker

El popular manager de los Indios parece destinado a cargar con los honores del batting de la Liga Americana. No tiene contrarios.

SAMMY GRAY, TAMBIEN SE MANTIENE LEADER

Tris Speaker, el veterano manager de los Indios de Cleveland a semejanza de Hornsby en la Liga Nacional, parece dispuesto a cargar con la championalidad al bate de la Liga Americana.

Pasan las semanas y el viejo bateador marcha siempre el frente de la Liga, pareciendo talmente que no hay en el circuito un joven capaz de derrotarle. Su último average oficial es de .390, que es once puntos más alto que el de su rival más cercano, que lo es Ali Simmons, del Filadelfia. Este último, tuvo una buena semana y aumentó su average a .379. Le siguen, Ty Cobb, de los Tigres, con 378 Rice, del Saints Louis con 376 y Heilman, de los propios Tigres con .374.

Sammy Gray, de los Atléticos, es el primer pitcher, con 14 victorias y 2 derrotas, lo que le da un porcentaje de .875 entre los lanzadores de la Liga.

Los leaders en los demás departamentos son: Johnny Mostil, del Chicago, con el mayor número de carreras anotadas, (111) y el mayor número de bases estafadas (37) Goslin, del Washington, con el mayor número de tribeyes (17); Sisler, del Saint Louis, con el mayor número de hits (190) y O'Rourke, de los Tigres, con el mayor número de tubeyes (38).

Bob Meusel, de los Yankees y Kenn Williams, de los Browns, se encuentran empatados en el departamento de los jonrones con 24 a su haber cada uno.

A continuación, véase el estado de todos los bateadores del circuito hasta el average de .300 así como el estado de los pitchers y el batting porcentage de los clubs:

BATTING INDIVIDUAL

Players y Clubs	J.	Vb.	C.	H.	HR.	SB	Ave.
Speaker, Cleveland	109	426	80	166	12	5	.390
Simmons, Filadelfia	118	494	103	187	22	10	.379
Cobb, Detroit	98	354	76	134	11	10	.379
Rice, San Luis	92	314	80	118	10	7	.376
Heilmann, Detroit	116	436	70	163	7	4	.376
Severeid, San Luis y Washington	67	177	22	66	1	0	.373
Ruether, Washington	48	92	16	34	1	0	.370
Barrett, Chicago	49	115	23	42	2	2	.365
Paschal, New York	59	150	35	54	6	10	.360
Sisler, San Luis	120	527	90	190	11	10	.361
Wingo Detroit	96	312	68	112	4	9	.359
Lamar, Filadelfia	106	442	68	156	3	3	.353
Collins, Chicago	116	423	82	147	3	19	.348
J. Sewell, Cleveland	126	499	55	173	1	5	.347
Fothergill, Detroit	57	167	30	58	1	2	.347
Cochrane, Filadelfia	106	324	54	112	6	5	.346
Hale, Filadelfia	83	290	55	100	6	4	.345
Goslin, Washington	119	475	89	163	13	23	.343
Combs, New York	114	447	89	152	3	9	.340
Hoyt, New York	36	59	4	20	0	0	.339
Rice, Washington	121	521	89	176	1	24	.338
Jacobsen, San Luis	111	418	78	141	13	7	.337
Burns, Cleveland	105	403	57	136	5	13	.337
Carlyle, Boston	70	193	26	65	6	2	.337
Lee, Cleveland	60	172	38	58	4	1	.337
Boone, Boston	120	466	76	155	9	2	.333
Summa, Cleveland	56	159	22	53	0	3	.333
Veach, Boston, N. Y. y Wash.	63	135	15	45	0	1	.333
Stauffer, Saint Louis	18	3	0	1	0	0	.333
Tobin, San Luis	57	145	20	48	1	4	.331
Williams, San Luis	102	411	83	136	25	9	.331
Smith, Cleveland	26	76	8	25	1	0	.329
Perkins, Philadelphia	48	101	15	33	1	0	.327
Behrig, New York	96	308	56	100	14	4	.325
Miller, Filadelfia	104	397	66	128	8	10	.322
Vache, Boston	100	239	42	77	3	2	.322
Judge, Washington	94	324	57	104	8	7	.321
Burke, Detroit	63	137	25	44	0	4	.321
Sheely, Chicago	128	493	81	155	8	1	.321
Blue, Detroit	118	412	72	131	1	9	.318
Manush, Detroit	83	227	30	72	5	5	.317
Evans	39	104	20	33	0	2	.317
Falk, Chicago	123	482	64	152	3	4	.315
Hargrave, Washington y San Luis	51	179	29	56	8	1	.313
Ruel, Washington	107	340	45	106	0	5	.313
Dykes, Filadelfia	94	357	72	111	4	3	.311
E. Johnson, New York	62	136	25	42	5	3	.309
Jamieson, Cleveland	113	455	97	140	4	12	.308
Bluege, Washington	118	424	64	130	4	15	.307
Mostil, Chicago	122	487	111	149	2	37	.306
McNulty, Cleveland	99	311	62	95	6	7	.305
Prothro, Boston	88	304	30	92	0	9	.303
Wells, Detroit	30	33	6	10	0	0	.303

BATTING CLUBS

Clubs	J.	Vb.	C.	H.	2B	3B	HR	SH	SS	Ave.
Washington	121	4141	655	1267	202	55	43	157	112	3059
Philadelphia	118	4162	673	1273	227	62	67	149	59	3058
Cleveland	126	4451	673	1347	247	49	49	147	74	.304
Saint Louis	123	4351	768	1320	252	52	100	118	67	.303
Detroit	122	4201	689	1257	222	73	36	164	64	.299
Chicago	-23	4160	663	1192	239	48	34	193	109	.287
New York	120	4171	553	1169	187	59	80	133	55	.280
Boston	121	4104	530	1084	214	44	38	103	42	.264

RECORDS DE LOS PITCHERS

Pitchers y clubs	G.	P.	Ave.	JC.
Gray, Filadelfia	14	2	.875	13
Coveleskie, Washington	16	5	7.62	12
Johnson, Washington	17	6	.739	13
Leonard, Detroit	11	4	.733	9
Van Gilder, San Luis	12	5	.706	3
Holloway, Detroit	7	3	.700	3
Giard, San Luis	7	3	.700	6
Zivens, Chicago	18	8	.692	16
Rommel, Filadelfia	20	9	.690	13
Blankeship, Chicago	11	5	.688	10
Ruether, Washington	16	8	.667	14
Buckeye, Cleveland	12	6	.667	9
Marberry, Washington	8	4	.667	1
Harriss, Filadelfia	16	10	.615	15
Faber, Chicago	12	8	.600	15
Dauss, Detroit	13	9	.591	12
Ferguson, B. N. Y. Wash	4	3	.571	0
Connally, Chicago	5	4	.556	0
Davis, San Luis	8	7	.533	7
Whitehill, Detroit	9	8	.529	10
Quin, Boston y Filadelfia	11	10	.524	11
Gaston, San Luis	12	11	.522	11
Bush, San Luis	13	13	.500	14
Uhle, Cleveland	11	11	.500	15
Smith, Cleveland	10	10	.500	15
Jones, New York	15	16	.484	12
Thurston, Chicago	10	11	.476	8
Groves, Filadelfia	8	9	.471	4
Wells, Detroit	5	6	.455	4
Zachary, Washington	9	11	.450	8
Miller, Cleveland	9	11	.450	11
Walberg, Filadelfia	8	10	.444	5
Mogridge, Washington y San Luis	4	5	.444	4
Pennock, New York	2	16	.429	15
Cole, Cleveland	3	4	.429	1
Shocker, New York	8	11	.421	12
Robertson, Chicago	8	11	.421	5
Karr, Cleveland	8	11	.421	8
Wingard, San Luis	6	9	.400	6

MOTOCICLETAS HARLEY-DAVIDSON

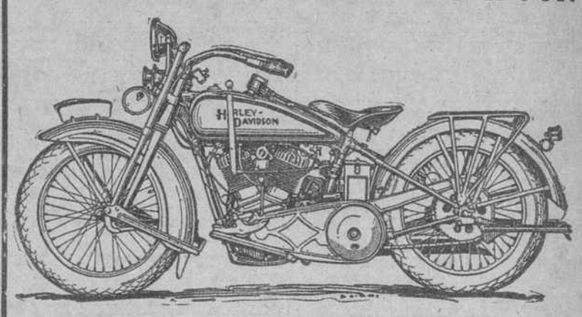

En las carreras más importantes celebradas en los Estados Unidos, el día 4 de Julio pasado demostró una vez más, su indiscutible superioridad, venciendo fácilmente a todos sus competidores y batiendo todos los "Records" mundiales.

4 CARRERAS — 4 VICTORIAS!!

Carrera de 5 millas. Primer lugar a 107.27 M-H. P.
Carrera de 10 millas. Primer lugar a 99.83 M-H. P.
Carrera de 100 millas. Primer lugar a 100. 33. M-H.P.
Carrera de 50 millas con sidecar Primer lugar a 79.38 M-H. P.

Contin

ANUNCIOS CLASIFICADOS

ULTIMA HORA

ALQUILERES

CASAS Y PISOS

HABANA

SE ALQUILAN ALTOS

y bajos en Peñalver 116 rebajados sus alquileres y propios para corta familia. Pueden verse a todas horas, hay una persona allí que los enseña. Informan Teléfono F-2444.
38577—12 st.

SE ALQUILA EL BAJO DE LA HERmosa, espaciosa y ventilada casa en Lealtad, hoy Morúa Delgado 143, compuesto de zaguán, sala, amplia saleta, ocho cuartos, espacioso comedor, traspatio, servicios sanitarios modernos. Informan Paseo de Martí 64 A.
U H 38608—5 st.

SE ALQUILAN LOS ALTOS

de Subirana Nos. 48 y 54, muy cómodos y rebajados sus alquileres. En los mismos hay una persona que los enseña a todas horas. Informan Teléfono F-2444.
38577—12 st.

EN $200 LOCAL NUEVO

Sin columnas con 8 varas de frente por 30 de fondo, en Neptuno entre Campanario y Lealtad. Informan: A-0823.
U H 38544—9 st.

PROPIO PARA MATRIMONIO O dos caballeros en el mejor lugar del Malecón, departamentos de sala, recibidor, cuarto, cocina y baño, elevador a todas horas y muebles si se desea. Para informes: Teléfono A-0298.
38976.—7 Sp.

SAN NICOLAS, 171, BAJOS

Se alquilan estos espaciosos bajos, compuestos de sala, saleta, tres habitaciones y demás servicios. Informa Sr. Alvarez, Mercaderes 22, altos. El papel dice donde está la llave.
39064—7 st.

SE ALQUILA EL TERCER PISO DE la casa Cuba 19 entre O'Reilly y Empedrado. Tiene sala, comedor, dos cuartos, baño completo, cocina y calentador de gas y cuarto y servicio de criado. Llave e informes Cuba 29 Dr. Remirez.
39009—8 st.

SE ALQUILA EL PRIMER PISO DE San Nicolás 66 casi esquina a Neptuno. La llave e informes en La Casa de Enrique, Neptuno 74. Teléfono M-6761.
39044—7 st.

LOCAL. SE CEDE EN LA MEJOR cuadra de Belascoain. Bonito frente y buen fondo, módico alquiler y buen contrato. Informa directamente señor Benitez. Fernando Quiñones 7, Habana, de 12 a 2.
39016—7 st.

BUENA OPORTUNIDAD

Gran almacén en el mejor punto comercial. Se cede un espléndido local para almacén, con armatostes y enseres, situado en la calle Aguacate, próximo a Muralla, módico alquiler y largo contrato. Para informes dirijanse a Walter Heymann. Banco Comercial de Cuba. Aguiar No. 73.
39051—7 st.

PARA OFICINAS FRENTE A OBRAS PUBLICAS

Se alquila un gran local para oficina, con servicio independiente. Cuba, número 81, altos, esquina a Sol. Informan en la misma, señorita Saavedra. Telf. A-4005.
38981—7 st.

SE ALQUILA

La casa Villegas 76 entre Muralla y Teniente Rey. Los bajos están desocupados, pero se alquila también toda la casa, tratando antes sobre condiciones si es para establecimiento. Puede verse e informes en la misma, que está la llave calle 17 No. 29 esquina a J., Vedado. El dueño.
38956—19 st.

SE ALQUILAN LOS HERMOSOS Y ventilados altos de la casa nueva Basarrate 16 entre Neptuno y San Miguel, compuestos de sala, saleta, tres grandes cuartos, baño intercalado con todos los aparatos, comedor al fondo; calentador y cocina de gas; agua abundante por motor. Cuarto y servicios de criados. Puede verse todos los días de 1 a 5 pidiendo las llaves en San Miguel 300 altos y para más informes al Tel. A-4374.
39056—8 st.

SE ALQUILAN

Los hermosos y ventilados altos, nuevos de la casa San Miguel No. 300 entre Basarrate y Mazón, compuestos de sala, saleta, tres grandes cuartos, baño intercalado con todos los aparatos, comedor al fondo, calentador y cocina de gas, agua abundante por motor, cuarto y servicios de criados. Puede verse todos los días de 1 a 5 p. m. y para más informes Teléfono A-4374.
39057—8 st.

LOCAL PARA COMERCIO EN LA CALLE DE BELASCOAIN NUMERO 5

con 1.200 metros y también otro de 230 metros en Industria 118. Informan en la misma. Tel. A-9343. Primer piso.
39034—12 st.

SALUD, 158

esquina a Oquendo se alquilan los altos primero y segundo piso, con sala, saleta, dos habitaciones, baño intercalado, cocina, gas a dos cuadras del Colegio La Salle. La llave en la bodega. Informes: Pocito 32.
38948—14 st.

OBRAPIA 48. SE ALQUILA PARA café o cosa análoga. Tiene cantina, refrigerador, caja contadora, 14 mesas, cielo rasos, etc. Llave e informes en frente. Casa de huéspedes El Prado.
39089—7 st.

FRESQUISIMA SALA. SE ALQUILA en $30. Dos balcones a la calle. Unico inquilino. Absoluta moralidad. Amueblada. Gloria 160, altos. Una cuadra de Monte. Casa moderna.
39086—7 st.

SE ALQUILAN LOS BONITOS ALtos de Basarrate casi esquina a Neptuno. La llave en la bodega. Informes M-2040.
39092—8 st.

EN $75 SE ALQUILA EL PISO PRINcipal de la casa Concordia 148 casi esquina a Oquendo, amplio y fresco. Tiene sala, saleta, tres habitaciones, baño intercalado y cocina. La llave en los bajos. Informan en Concordia No. 190. Teléfono U-2020.
39074—7 st.

CASITA INDEPENDIENTE

Para matrimonio modesto $38. Aguilera y Manrique. Habitaciones a personas de orden. Frade Veranes. Teléfono A-1415.
39052—7 st.

ALQUILERES DE CASAS

SAN NICOLAS 179, SE ALQUILA el segundo piso, se compone de sala, recibidor, 3 cuartos grandes y 1 chico, baño intercalado con agua fría y caliente, comedor al fondo, cocina de gas, servicio para criados; nunca falta el agua. Informes en los bajos. Teléfono M-3568.
39005—12 st.

VEDADO

HERMOSOS ALTOS

Se alquilan los hermosos altos de la casa calle B No. 12 en el Vedado compuestos de sala, antesala, comedor, hall, dos baños intercalados, cocina de gas, 7 grandes habitaciones, cuartos y servicios de criados, garage, cuarto y servicios para el chauffeur, terraza, etc. etc. Informes: Sr. Sandino. DIARIO DE LA MARINA. Tel. M-1016. Su precio: $225.00.
ind. 2 st.

VEDADO. 17 ESQUINA A D. SE ALquilan los frescos y cómodos altos, situados sobre el fondo de la casa, con entrada independiente. Propios para poca familia. En la misma informan.
39026—14 st.

Vedado. Primera casi esquina a C. altos amplios, recién construídos con balcón corrido, sala, recibidor, cuatro cuartos, baño moderno, comedor espacioso, hall, cocina de gas, pantry, cuarto y servicios sanitarios y de criados. Llave al lado. Informes F-1288.
38965—11 st.

EN EL VEDADO, SE ALQUILAN EN $65 los nuevos y modernos altos del Pasaje Cincherte 39 entre 21 y 23. Sala, saleta, tres cuartos, bien ventilados, buen baño completo y moderno. La llave en el 23, altos.
39052—7 st.

VEDADO

Se alquilan los altos de la casa calle I esquina de la calle Nueve, entre Línea y Calzada, sala, tres cuartos, baño intercalado, comedor al fondo, cuarto y servicio de criada, terraza y cocina de gas. Informes en la misma.
39031—7 st.

JESUS DEL MONTE, VIBORA Y LUYANO

SE ALQUILAN DOS BAJOS

en Santos Suárez casi esquina a la Calzada, muy amplios, buenos y baratos. La llave en el alto No. 3. Informan F-2444.
38677—12 st.

SE ALQUILA UNA CASA EN LA Loma de Chaple. Tiene jardín, garage, portal, sala, hall, tres habitaciones, baño de lujo intercalado comedor pantry y cocina, cuarto y servicios de criados. Informan en el Tel. A-0519.
U. H. 38752 6 sp

SE ALQUILA UN HERMOSO CHAlet Villa "Tibidabo". Se alquila este hermoso chalet compuesto de una gran sala, saleta, seis amplios y ventilados cuartos, servicio completo sanitario intercalado, comedor, cocina, cuartos para criados, un gran portal, jardín y garage. Este chalet está situado en lo más alto y fresco de la Víbora, con vista hacia la Habana, Loma del Mazo. Para informes, teléfonos A-3856 y F-4172.
C R ind 16 jl.

CASAS BARATAS

Se alquilan $25 casas modernas, independientes en lugar céntrico, con agua abundante y compuestas de 2 cuartos, cocina, baño y patio, a dos cuadras de Luyanó, en Justicia y Enna. Las llaves en la bodega. Informes A-2465.
39042—7 st.

CERRO

SE ALQUILA EN PRIMELLES Y Velarde, barrio Las Cañas, una gran esquina para establecimiento con vivienda para familia, dos espléndidos altos con sala, comedor y cuatro cuartos, cocina de gas, baño completo, todo sin estrenar. Informan en San Miguel y San Francisco, bodega. Teléfono M-2422. La llave en la misma, bajos.
38938—19 st.

HABITACIONES

HABANA

"Edificio Palacio". Consulado y Trocadero. Ofrecemos elegantes y frescas habitaciones amuebladas y toda asistencia, para matrimonios u hombres solos estbles. Confort, orden y moralidad, balcones a las mejores calles. Teléfono A-1058.
6 d 31 ag.

SE ALQUILAN VARIOS DEPARTAmentos en Bernaza 65. En la misma informa la encargada.
U O 37723—5 st.

HOTEL "MASCOTTA", SE ALQUILAN

para el que quiera vivir fresco y cómodo, espléndidos departamentos y habitaciones con todo el confort moderno. Cinco pisos, gran elevador. Precios razonables. Industria 118. Teléfono A-9343.
39035—19 st.

HOTEL LOUVRE

Consulado 146, esquina a San Rafael. Se ofrecen espléndidos apartamentos y habitaciones con baños, timbre y teléfono y una excelente comida. Precios convencionales. Tel. A-4556.
39035—19 st.

EN LA MEJOR CUADRA DE CONSUlado y una de Prado, hermoso departamento de dos piezas a la calle para familia, a más habitaciones frescas y cómodas con o sin muebles para hombres a $15 y $25. Agua abundante, luz, teléfono y llavín. Consulado 75, altos.
39067—8 st.

EL PRADO. OBRAPIA 51, CERCA del Banco Canadá. Dos habitaciones vista a la calle, con y sin servicio privado y comida a la carta desde $35 Para dos $65. Diez tickets $4.00.
39090—7 st.

SE ALQUILA UNA HABITACION espaciosa y bien amueblada con baño y servicio a matrimonio sin niños o dos hombres solos. Esmerado trato. Aguila 131, altos.
39087—7 st.

UN MATRIMONIO SOLO, ALQUILARá un cuarto o dos grandes y bien ventilados, a hombres solos o bien a una persona seria y formal. Dr. Barnet, 105, bajos, antes Estrella, a una cuadra de Reina.
39046—10 st.

SE ALQUILAN

hermosos departamentos de dos y tres habitaciones, los hay con todo el servicio interior y vista a la calle. También una sala, todos muy frescos y hermosa vista al mar. Narciso López No. 2, frente al muelle de Caballería. Casa de todo orden.
39072—8 st.

HABITACIONES

HOTEL MANHATTAN

Propietarios: A. Villanueva

Este es el hotel mejor, por las siguientes razones: Por su situación, que da frente al hermoso parque del Gran Maceo; porque todas las líneas de tranvías pasan por su frente; porque todas sus habitaciones (98) tienen baño privado y servicio de teléfono; porque no se conoce otro similar en ventilación y frescura; y porque, además, nadie da un servicio como el nuestro por solo TREINTA PESOS ($30.00). Venga hoy a separar su departamento. Belascoain y San Lázaro. Hotel Manhattan. Teléfono M-7924.
C7222.—30d-1

ALQUILO DOS HABITACIONES, LAco del baño, juntas o separadas, casa nueva, frescas y claras a matrimonio solo. También a hombres solos. Se exigen referencias, casa de familia. Sr. Marbán. San Miguel 173 B, primer piso, izquierda.
39007—10 st.

ALQUILO SIN NIÑOS

hermoso departamento de dos habitaciones con sus buenos servicios completos, es muy fresco e independiente por estar en la azotea. También otro en el principal de dos habitaciones, pisos de mármol y hermosa vista a la calle de Monte. También muy fresco. Monte 2 A esquina a Zulueta. Es casa de moralidad.
39072—8 st.

SE ALQUILA DEPARTAMENTO PROpio para consulta médica y una habitación para familia, frescos y amplios los dos. Aguila 94, altos. Teléfono A-8909.
38971—7 st.

AGUIAR 49

frente al Parque San Juan de Dios, se alquila una habitación con balcón es muy propia para un matrimonio o para hombres solos.
39069—7 st.

CALLE ZULUETA 32, PEGADO AL Teatro Payret, se alquilan amplias habitaciones a personas de moralidad y Aguiar 57; Cuarteles 1; Cuba 80; Cuba 120; Esperanza 117; Calzada del Cerro 607, Lagunas 85 y Manrique No. 163.
39037—12 st.

Se alquila en Aguiar 68 un departamento de 3 posesiones, patio, agua, y todos los servicios en $35, independiente.
39032—8 st.

En casa moderna de matrimonio honorable y a tres cuadras del Parque Central se alquilan dos espléndidas habitaciones altas sin muebles, juntas o separadas a personas de estricta moralidad, baño anexo, agua fría y caliente. Mutuas referencias. Teléfono A-0208.
39040—6 st.

HOTEL "MAJESTIC"

Siete pisos. Dos elevadores. Doscientas cincuenta habitaciones. Gran sorpresa en la Habana al alcance de todo el que quiera vivir con las comodidades deseadas. El suntuoso hotel "Majestic", montado a la moderna con todo el confort ofrece al público magníficos apartamentos de dos y tres habitaciones con excelente baño privado de agua fría y caliente, servicio de teléfono en todas las habitaciones, salas para gabinete u oficina. Gran restaurant en su amplia terraza, vista al mar, dominando toda la ciudad, la única en la Habana que tiene artística glorieta para música. Belascoain No. 5 Teléfono A-9343 y A-8237.
39035—19 st.

SE NECESITAN

CRIADAS DE MANO Y MANEJADORAS

SE SOLICITA UNA BUENA CRIADA de mano que sepa trabajar bien y que traiga recomendaciones. Sueldo $25,00 ropa limpia y uniforme para por las tardes. Calle de Baños 263 entre 25 y 27. Vedado.
39079—7 st.

CRIADOS DE MANO

NECESITO CRIADO DE MANO, CON recomendación de casa particular. Sueldo $25 y uniformes; y una criada para cuartos, sepa leer y escribir $30. También un muchacho para fregador $15. Habana 126, bajos.
39062—7 st.

COCINERAS

SE SOLICITA UNA CRIADA PARA cocinar y limpiar a corta familia. Sueldo $25. Correa 14 1/2. Jesús del Monte.
39017—7 st.

SE SOLICITA EN CARDENAS 65, ALtos, muchacha española que sepa algo de cocina y sea formal.
39054—7 st.

CHAUFFEURS

CHAUFFEURS. SOLICITAMOS VArios que tengan título, pero sin conocimientos oficio, interesados aprender correctamente manejar, ajustar mecanismo. Después aprendidos garantizamos para colocaciones ganando $80.00 hasta $150 mensuales. Enseñanza completa sin título desde $40 hasta $80. Tramitación expediente título $25.00. Pagos al contado, fiador. Vaya Centro Automovilista Zodíaco. Calle 12 y 25, Vedado, de 2 a 5.
39083—10 st.

VARIOS

"VENDEDORES"

Baños para limpiar toda clase de metal sin necesidad de usar polvos ni pastas. Invierta poco dinero y saque una buena utilidad. J. D. Vélez. Empedrado 22, bajos.
U H 38585—5 st.

UN INVENTOR DE UN APARATO de guerra que vale de 6 a 7 millones de pesos. Solicito un socio para terminarlo, ya está hecha la miniatura en Cuba. Dirigirse por carta certificada, se darán detalles. J. Jesús R. Salgueiro. Bernaza 72, altos.
38994.—6 Sp.

BUEN SUELDO

Necesitamos agentes de ambos sexos en toda la República, pudiendo ganar buen sueldo si son personas activas. No importa que no tengan gran experiencia en esa clase de trabajo. Nosotros les podemos enseñar como deben conducirse, a fin de que puedan rendir el máximun de eficacia. Para informes: Plan Mobiliario "Robles". Chacón 25, Habana.
U H 38974—7 st.

SE NECESITAN

SE SOLICITA VENDEDOR

para importante casa de Papelería, Efectos de Escritorio, Imprenta y Grabados en relieve. Ha de ser joven y con experiencia en vender. Buena oportunidad para joven apto y trabajador. Dirijanse por escrito dando por menores y referencias a Sánchez. Apartado 1755. Habana.
39019—12 st.

SE SOLICITA UNA CRIADA FORmal y trabajadora para casa de moralidad para hacer la limpieza y lavar todos los días una hora, que duerma en la colocación, buen sueldo si sabe trabajar. Trocadero 59.
39078—6 st.

SE OFRECEN

CRIADAS DE MANO Y MANEJADORAS

SE DESEA COLOCAR UNA MUCHAcha para manejadora o criada de mano en casa de moralidad, sabe desempeñar bien sus obligaciones, tiene buenas referencias. Informan al teléfono F-O-7823.
38961.—8 Sp.

SE DESEA COLOCAR UNA MUCHAcha española, es trabajadora para criada de mano o de cuartos. Informén: Calle H, número 17-D, esquina a 19. Teléfono F-1921.
38998.—7 Sp.

DESEA COLOCARSE UNA MUCHAcha española de criada de mano o para cocinar. Informan calle Línea 150 entre 16 y 18. Tel. F-5141.
39043—7 st.

DESEA COLOCARSE UNA JOVEN española para criada de mano. Se dan referencias. Tel. M-4684.
39039—7 st.

SE OFRECE UNA BUENA CRIADA de mano, peninsular. Lleva tiempo en el país y tiene recomendación de las casas que trabajó mucho tiempo. Habana 126. Tel. A-4792. La Palma.
39062—7 st.

Desea colocarse española de mediana edad, para criada de mano o de cuartos, en csa de moralidad, ella es formal y trabajadora. Tiene recomendación de las casas que ha servido. Informan San Ignacio 42, Habana.
38969—7 st.

DESEA COLOCARSE UNA JOVEN española de criada de mano. Entiende de cocina. Tiene buenas referencias de las casas que ha trabajado. Informes en Habana 87, por Lamparilla.
39060—7 st.

CRIADAS PARA LIMPIAR HABITACIONES Y COSER

DESEA COLOCARSE UNA MUCHAcha de criada de cuartos o de comedor. Desea encontrar familia seria. Vives 140. Teléfono A-8358.
39018—7 st.

DESEA COLOCARSE UNA MUCHAcha española para coser y cuartos, sabe cortar con buenas referencias. Llamen al Tel. A-8953. Vives 142.
39076—8 st.

SE OFRECE UNA JOVEN ESPAÑOla para criada de cuarto o de mano. Lleva tiempo en el país. Buenas referencias, desea casa seria. Amargura No. 69, altos. M-7069.
39061—7 st.

CRIADOS DE MANO

DESEA COLOCARSE UNA JOVEN peninsular de criada de mano o manejadora, es trabajadora y con referencias. Quiere casa de moralidad. Informan en Suspiro 16. Tel. M-1262.
39036—7 st.

SE OFRECE UN JOVEN ESPAÑOL, para camarero, criado de mano, portero, dependiente o cualquier otro trabajo. Sabe trabajar y tiene recomendación. Tel. A-4792.
39063—7 st.

DESEA COLOCARSE UN BUEN criado para comedor o ayuda de cámara. Tiene buenas referencias. Sale al campo. Tel. M-2161.
39068—7 st.

DESEA COLOCARSE UN CRIADO de mano, español, sabe su obligación. Informan Tel. F-2255.
39050—8 st.

Criado de mano, de mediana edad, desea colocación, acostumbrado al servicio fino, referencias a satisfacción. Va al interior. Figueroa y Luis Estevez. I-4244.
39012—8 st.

COCINERAS

UNA COCINERA GENERAL DE COlor, desea colocación en casa de familia que sepan comer. San Rafael 65, bajos, habitación número 7.
38977.—10 Sp.

DESEA COLOCARSE UNA MUCHAcha española, lleva 4 años en el país, de cocinera y limpiar para corta familia en la Habana. Informan Santa Clara 2. Tel. A-7100. Pregunten por Carmen.
39030—7 st.

SE OFRECE UNA EXCELENTE COcinera del país, de color. Sabe hacer dulces, es limpia y formal. No duerme en el empleo. Si no es casa de moralidad que no me llamen. M-7069
39061—7 ag.

JOVEN ESPAÑOLA DESEA COLOcarse para cocinar y limpiar, desea ganar $30 de sueldo. Informan en Desagüe 18. Tel. U-4669.
39077—7 st.

SE OFRECE UNA SEÑORA DE MEdiana edad, para cocinera y repostera, cocina a la criolla, española y americana, es muy limpia y cumplidora de su deber. Informes 13 entre 26 y 28. Vedado, altos.
39048—7 st.

DESEA COLOCARSE UNA MUCHAcha española para cocinar. No tiene inconveniente ayudar a la limpieza si es corta familia, es honrada y trabajadora. No tiene pretensiones, duerme en la colocación, no se coloca menos de $30. Informan Vives 155, habitación 10.
39058—7 st.

DESEA COLOCARSE UNA COCINEra que duerme en la colocación en casa de familia de moralidad. Informan Monte 23 entrada por Cienfuegos. Tel. M-1671.
39059—7 st.

DESEA COLOCARSE UNA MUCHAcha española de cocinera, es muy buena repostera y tiene muy buenas referencias. Llamen al Tel. A-8958. Vives 142.
39076—8 st

SE OFRECE UNA COCINERA DE formalidad. No le importa cocinar y limpiar siendo casa chica y un matrimonio. Informan en 27 y A. Teléfono F-1351. Vedado.
39045—7 st.

DESEA COLOCARSE UNA COCINEra y repostera. Informan en La Rosa, No. 2, Cerro, esquina a Santa Catalina.
39041—7 st.

DESEA COLOCARSE UNA JOVEN española para cocinar o para criada de mano. Es limpia y trabajadora. Dirección calle 5a. No. 61 esquina a B., Vedado.
39053—7 st.

COCINEROS

COCINERO Y REPOSTERO BLANCO competente en cualquier estilo, hombre solo muy limpio, para familia del país o extranjera, domicilio: Cuarteles, número 3 a cualquier hora.
38967.—7 Sp.

SE OFRECEN

COCINERO SE OFRECE CON BUEnas referencias, blanco, aseado, económico. Sabe comprar, cocina francesa, española y criolla, sabe toda clase de dulces. Informan M-1080.
39071—7 st.

COCINERO DEL PAIS (MULATO) que complace al gusto más exigente se ofrece para casa de familia o de huéspedes. Garantías todas las que se requieran. M-7069.
39061—7 st.

SE OFRECE UN BUEN COCINERO español, para casa de huéspedes, de familia o fonda o bodega. Conoce toda clase de cocina. Amargura 69, altos. M-7069.
39061—7 ag.

SE OFRECE UN COCINERO REPOSTero, muy aseado y limpio. Tiene buenas referencias de restaurants y casas particulares, sale al campo y cocina muy bien sin pretensiones. Informan en el Tel. M-9578.
39055—7 st.

UN COCINERO JOVEN, EXTRANjero, muy práctico en la cocina criolla y española con referencias de personas conocidas en el país y que garantizan su trabajo, lleva muchos años en esta y acaba de llegar del Balneario de Martín Mesa donde trabajó toda la temporada de verano y se ofrece para hotel, casa de huéspedes o del comercio. Llame al Teléfono M-2010. Pregunte por Federico.
39000—7 st.

CHAUFFEURS

SE OFRECE 1 COMPETENTE CHAUffeur. Maneja toda clase de máquinas. Acepta empleo lo mismo para casa de familia que para comercial. Sueldo: lo que amerite. Referencias inmejorables. M-7069.
39061—7 st.

DESEA COLOCARSE UN JOVEN DE chauffeur para trabajar Ford exclusivamente. Tiene referencias. Informan Sol 64. Pregunten por José García.
39049—7 st.

TENEDORES DE LIBROS

TENEDOR DE LIBROS, COMPETENte, desea colocarse, se encarga de la apertura, continuación y cierre de libros. Francisco Requena. Estrella 62 bajos.
39085—7 st.

VARIOS

UNA SEÑORA DESEA ENCONTRAR un niño para cuidarlo en su casa. Se ofrecen referencias. Aramburu, 19, letra D, entre Animas y Concordia.
38993.—7 Sp.

UN SEÑOR DE EDAD DESEA COLOcarse de portero y para ayudar a los quehaceres de la casa. Informan Teléfono F-4784.
38953.—7 Sp.

UNA JOVEN PENINSULAR DESEA colocarse para los quehaceres de una casa de corta familia. Tiene buenas referencias y puede avisarse al Teléfono U-1228, bodega o calle Santiago 5, altos, a todas horas.
39003—7 st.

Para cobrador se ofrece persona formal, de acrisolada honradez y moralidad, casado, 40 años de edad, con muchos años en el comercio, fué Cajero del Banco Nacional de Cuba. Garantías las que deseen. Informes: Pastora y Rivero. Neptuno 18.
G. P. 10 st.

SE OFRECE UN JOVEN ESPAÑOL para ayudante de mecánico o de chauffeur. No tiene reparo en fregar máquinas. M-7060.
39061—7 st.

A LOS COMERCIANTES Y ESPAÑOLES

En 24 horas le tramito carta de ciudadanía cubana, títulos de chauffeurs, pasaportes, anticipo dinero sobre herencias y cuentas atrasadas, especialidad en asuntos judiciales, cobros de cuentas morosas. Lealtad 212, altos entre Carmen y Figuras.
39031—4 oc.

DESEA COLOCARSE UN ESPAÑOL, de 40 años de edad, honrado y trabajador, para portero, sereno, o cualquier otro trabajo. Tiene quien lo recomiende. Tel. M-1759. Misión 4.
39063—7 st.

A LOS VETERANOS Y OBREROS

Gestiono pensiones de veteranos, accidentes de trabajo, declaratorias de herederos, intestados, divorcios, subsanaciones de errores en el Registro de la Propiedad, anticipando los gastos, mucha reserva. Lealtad 212, entre Carmen y Figuras.
39021—4 oc.

MATRIMONIO JOVEN, SIN HIJOS, desea colocarse, ella sabe lavar y planchar; él entiende de todo, y no les importa ir al campo. Tienen referencias. Informan Luz 8 altos. Teléfono M-6310.
39080—7 st.

COMPRA Y VENTA DE FINCAS, SOLARES YERMOS Y ESTABLECIMIENTOS

COMPRAS

EDUARDO ACOSTA

Teléfono M-5229

Edificio Bank of Nova Scotia 302. Cuba y O'Reilly

Compra y venta de casas y solares.

Dinero en todas cantidades para hipotecas.

U O 36161—17 st.

TERRENO

Se solicita uno para alquilarlo, con opción a su compra, próximo a la vía férrea, con chucho disponible o muy cerca de uno, en el área comprendida de la Terminal hasta Luyanó o por Cristina, Concha, Agua Dulce, Palatino o Zanja. Si tuviese algún espacio edificado, mejor aun. También se desean, para comprarlos varios tanques de hierro, de unos diez mil galones de capacidad, cada uno. Informan en Lamparilla 70, altos, primer piso, de 9 a 10 a. m. y de 4 a 5 p. m.
38999—8 st.

URBANAS

VENDO EN ESTRELLA CERCA DE Belascoain gran casa 2 plantas moderna sala, recibidor, 4 cuartos, cuarto y servicio criado, baño intercalado, cocina gas, patio, traspatio, salón de comer al fondo y los altos lo mismo $32,000, otro chalet 2 plantas junto a la línea de tranvía de Sto. Suárez, $10,500, dos casas juntas o separadas con tranvía al frente, 3 cuartos, patio, traspatio en 9,800 cada una. Informa el señor González, Calle de Pérez, 50, entre Ensenada y Atarés, de 2 a 4. Teléfono I-5538.

AVISO IMPORTANTE A QUIEN LE INTERESE

Si usted desea vender alguna de sus propiedades, si usted desea comprar o si usted desea hipotecar puede usted llamarme o escribirme que tendré sumo gusto en atenderlo, pues cuento con grandes compradores que en el momento realizan cualquier operación por difícil que sea. Nuestro lema es seriedad y honradez. Vidriera del Café El Nacional. San Rafael y Belascoain. Tel. A-0062. Sardiñas.
32258 17 ag.

URBANAS

CARNICEROS SE VENDE EN SAN José y Basarrate, a media cuadra de Infanta un local espléndido y barato, para carnicería u otra industria, buena barriada.
38973.—11 Sp.

VENDO DOS CASAS MODERNAS, de tres plantas, de sala, comedor, dos cuartos, baño completo, cocina de gas rentando $360 en $45.000. Para informes al Teléfono I-6599.
38990—7 st.

VENDO UNA CASA MODERNA DE dos plantas, de sala, recibidor, tres cuartos, baño intercalado, comedor al fondo, cuarto y servicio de criado, rentando $160 en $22.000. Informan por el Teléfono I-6599.
39001—7 st.

MIRAFLORES. CASITA MAMPOSTEría, con portal, dos cuartos, cocina, cuarto baño, glorieta junto a la línea, agua abundante árboles frutales, a una cuadra después del paradero. Teléfono A-6080.
39088—7 st.

VENDO UNA CASA EN LA CALZAda de San Lázaro en $22.000 y una casa en el Vedado, próxima a 23 en $7.500. Informan en el Tel. I-6599.
39002—7 st.

VENDO EN LA CALLE REVILLAGIgedo casa antigua que mide 5x16. Informan Monte y Angeles, Café Nuevo Siglo. Teléfonos I-5804 y A-5335. Cayado, de 8 a 11 y de 2 a 4.
39010—7 st.

VENDO CASA ANTIGUA, PARA LIquidar sociedad de 266 metros cuadrados en la calle de Sol en la parte más céntrica y comercial con frente a dos calles de a 12 metros cada uno de los frentes. Informa Sr. Castañeiras, San Francisco 201, Víbora, de 11 a 2 y de 6 a 9.
39014—7 st.

VENDO MI CASA. VENDO MI CASA calle 27 entre Avenida de Marina y Freire de Andrade. Tiene 220 metros de fabricación moderna, un espléndido patio, formando dos espléndidas casas pues los altos están con entrada independiente por la calle 27, cada una tiene sala, saleta, 3 cuartos y espléndidos servicios, patio y cuarto de criados. Por ocho días en $38.000 todo; más tarde vale $60.000. Informes Sr. Castiñeiras. San Francisco 201, Víbora, de 11 a 2 y de 6 a 9.
39014—7 st.

SE VENDE UN CHALET EN CHAple, Víbora, precio de situación. No corredores. Su dueño I-5595.
39023—7 st.

EN LO MEJOR DEL REPARTO Chaple, Víbora, se vende una casa y seis cuartos, renta $85. Precio $7.000 Su dueño I-5595.
39024—7 st.

A $125 EN COMPOSTELA

Entre O'Reilly y Lamparilla, acera de la brisa vendo una casa antigua con 10 metros frente por 28 fondo, propia para tres o cuatro plantas. Es uno de los mejores puntos de la Habana, el terreno vale a $160 metro por tener que embarcar la doy a $125 metro, buena oportunidad. Informan en Durege 88 esquina a Santa Emilia Tel. I-2647. Jesús Villamarín.
38978—14 st.

SANTA MARIA DEL ROSARIO

Se vende una casa con seis cuartos y dos baños. Se da barata. Informan Aguiar 2. Tel. A-5661.
39015—12 st.

UN GRAN NEGOCIO EN EL CERRO

En lo mejor de la calle Ayuntamiento vendo una casa de 9x36. Sala, saleta, cinco cuartos, comedor al fondo, azotea y mampostería. La doy regalada en $4.700. Lealtad 212, altos, entre Carmen y Figuras.
39022—4 oc.

HORROROSA GANGA DE UNA ESQUINA

En lo mejor de la calle San José vendo una esquina de 118 metros cuadrados. La doy regalada en $16.500. No corredores. Lealtad 212, altos entre Carmen y Figuras.
39022—4 oc.

PARA FABRICAR

Se vende la casa Salud 91. Está desocupada y puede verse a todas horas. La llave en la bodega de la esquina. Es un magnífico terreno para fabricar una buena casa. Informa su dueño, Sr. Alvarez. Mercaderes 22, altos.
39065—7 st.

SOLARES YERMOS

GRAN TERRENO DE ESQUINA DE SOMBRA EN LA HABANA A $28 METRO MIDE 47 x 16

Vendo un precioso terreno de esquina en el reparto antes de Infanta cerca de los carros. Mire qué medida y luego el precio es una verdadera ganga a $28 metro. En este terreno le salen seis casas de seis metros y una esquina para establecimiento. Fíjense que este terreno está una cuadra antes de Infanta. Informan Vidriera del Café El Nacional. San Rafael y Belascoain Teléfono A-0062. Sardiñas y Vía.
38232—5 sep

SOLARES A PLAZOS

Vendo en Santos Suárez, Ampliación Mendoza la Sola, Almendares, 9 por 22 con 100 pesos entrada y 20 al mes, 10 por 30 con 150 pesos entrada y 30 al mes, 14 por 50 con 300 entrada y 60 al mes, esquinas de 30 varas frente por 20 de fondo con 300 entrada y 50 al mes. Más informes: Teléfono I-2647. Jesús Villamarín. Durege 88, esquina Santa Emilia.
38978.—4 Oct.

APROVECHEN UNA OPORTUNIdad en lo mejor del barrio de las Casas y a unos 50 metros de la Calzada de Luyanó, vendo un lote de terreno propio para dos pasajes, mide por Blanquizar 38.50 varas de frente por 47 de fondo, es como esquina por ser martillo, precio 7 pesos vara, es una verdadera ganga por tener vía doble dentro de un mes. Informa: Modesto Salgado, Calle Municipio y Fábrica, carbonería. Jesús del Monte.
38954.—9 Sp.

VENDO SOLAR DE 800 METROS cuadrados y con dos magníficos bungalows de madera, buen pozo, en la calle Esperanza, Reparto Montejo a dos cuadras de la bodega Los Castellanos. Todo en $3.500 en tres mil quinientos, solo por ocho días. Castiñeiras. San Francisco 201, Víbora, de 11 a 2 y de 6 a 9.
39014—7 st.

FRENTE AL NUEVO COLEGIO DE BELEN

Se venden como ganga varios solares situados entre la Calzada de Columbia y el tranvía de Zanja. Se da nfacilidades. Informa su dueño, F-1806.
39042—7 st.

VENDO SOLAR DE 628 VARAS EN las calles Miguel y Dolores, Víbora, vale $3.500, lo doy en $2.500. Aprovechen. Informan San Francisco 201 De 11 a 2 y de 6 a 9.
39014—7 st.

HORROROSA GANGA

En lo mejor del Reparto de Almendares vendo un solar de 12x46 a pagar a plazos cómodos sin interés, una cuadra del tranvía. Tiene agua, luz, aceras y calles, es un regalo a $5 vara. Lealtad 212 altos entre Carmen y Figuras.
39021—4 oc.

MANAGUA

Se venden dos parcelas de terreno en el mismo pueblo. Se dan baratas. Informan: Libertad 11 entre Párraga y Felipe Poey. Víbora.
38958—12 st.

ANUNCIESE Y SUSCRIBASE AL DIARIO DE LA MARINA

RUSTICAS

POR 30 PESOS AL MES CEDO BUEna casa con 10,000 metros terreno y arboleda, 100 pesos por siembras, se hace contrato, está en calzada, también vendo acción de 1 y media caballería con todos sus cultivos animales y aperos, J. Díaz Minchero. Guanabacoa, en Villa María.
38962.—12 Sp.

EN LA CARRETERA DE RANCHO BOYEROS

a Mazorra, lugar conocido por la Portada, vendo una espléndida finca de recreo de tres cuartos de caballería, con frente a la carretera, toda cercada de piedra y por su frente con tejido de alambre a la moderna. Gran chalet de dos plantas, jardín, con una fuente ornamental bordeada de carretera para la entrada de automóvil, portal, sala, galeta y comedor, 7 espléndidas habitaciones, cocina, dos cuartos de baño con agua caliente, luz eléctrica y agua del acueducto de Santiago de las Vegas. Además contiene un establecimiento dedicado a bodega, una casa de madera y teja con ducha y servicio sanitario situada en el batey, árboles frutales, palmar, 2,000 montones de plátanos en plena producción y pozo. Renta $75 quedando libre el chalet. Trato directo con el interesado. Para informes en la finca y en Luyanó 76 con Victorio Matcos.
38350—14 st.

ESTABLECIMIENTOS VARIOS

EN EL MEJOR PUNTO DE ESTA república se vende una bonita sastrería y camisería, su precio reajustado. Alquiler módico contrato largo. Informan: Villegas, número 91. Bazar del Cristo. Habana.
38968.—8 Sp.

SE VENDE UNA GRAN FABRICA de carbón artificial todo en buenas condiciones, buenas ventas, mucha existencia de carbón, 8 carros con sus mulas todo muy barato, puedo dejar parte del dinero en el negocio o un socio que sirva para quedarse mientras voy a España el negocio, es bueno, vengan a verlo. Informa Modesto Salgado. Calle de Municipio y Fábrica. Carbonería Jesús del Monte.
38955.—9 Sp.

AVISO. SE VENDE UNA VIDRIERA de tabacos y cigarros y quincalla por poco dinero a dos cuadras de la Estación Terminal.

UN OFICIAL AMERICANO ATRIBUYE. . .

(Viene de la página diecisiete)

cial muerto Houghton será enterrado en el panteón de su familia en Brookline, Mass.

LAS AUTORIDADES NAVALES QUE INSTRUYEN SUMARIA ACERCA DE LA CATASTROFE DEL SHENANDOAH, BUSCAN TENAZMENTE EL BAROGRAFO DE LA NAVE

CALDWELL, O., septiembre 4. (Associated Press). Hace hoy justamente dos años que el Shenandoah, flamante e intacto, emprendió su primer vuelo en la estación naval aérea de Lakehurst, N. J.

Y hoy también, destrozado por el viento de galerna que en las primeras horas del día de ayer lo precipitó a tierra causando la muerte a 14 personas, no era más que un ingente montón de despojos.

El Comandante J. H. Klein, del aeródromo de Lakehurst, que llegó a ésta durante el día, ha empezado a buscar con insistencia el barógrafo del dirigible, aparato que registra automáticamente la presión atmosférica, la humedad del ambiente, y la temperatura. Declara el Comandante Klein que ese dispositivo es esencial para precisar la verdadera causa de la catástrofe.

Créese que el barógrafo se haya envuelto en uno de los infinitos pedazos del dirigible disgregados sobre la campiña por el meteoro. Hoy han sido sacados de entre los retorcidos hierros del casco, los 20 compartimentos estancos del gas de suspensión, que cuestan cada uno varios miles de dólares y consisten en grandes globos de tejido de seda, muchos de los cuales se hallan intactos y eran presa propicia para las actividades de los facinerosos que ya merodean por estas proximidades.

Las autoridades de la estación naval aérea de Lakehurst, N. J. se pasaron todo el día en el teatro de la catástrofe interrogando a los cinco supervivientes que permanecen en Caldwell y tratando de formular conclusiones provisionales para determinar oficialmente la causa del siniestro.

El Teniente R. C. Mayer, perteneciente al grupo de supervivientes que quedó flotando a la deriva en la parte de proa del dirigible fué con la junta de instrucción a la colina de Sharon, examinando allí la "nariz" del Shenandoah con toda minuciosidad.

A juicio de los investigadores y con arreglo a las declaraciones de Mayer y las observaciones oculares que practicaron, la aeronave se desintegró a consecuencia de la presión ejercida por el aire en el seno de las brechas abiertas en el casco por el desprendimiento de la cabina de mando y radiotelegrafía con sus aparejos de suspensión.

Esta noche viajaban ya hacia los lugares donde dormirán su último sueño los cadáveres de ocho de las víctimas, tres de las cuales recibirán cristiana sepultura en el cementerio nacional de Arlington, siendo entregados los restantes a sus familiares.

El Teniente Comandante Zacarías Lansdowne, capitán del dirigible destruído, será enterrado en el susodicho cementerio nacional de Arlington con los teniente E. W. Sheppard y J. B. Lawrence.

C. J. Mc Carthy, otra de las víctimas, que se halla gravemente herido en un hospital de Marietta, O, se encuentra en una situación desesperada. Las lesiones que presenta son: fractura del pelvis y desprendimiento visceral. Otro de los heridos, Raymond Cole, se está restableciendo rápidamente.

En opinión del comandante Klein, lo único que se aprovechará de los restos del dirigible será la armazón de duraluminio del mismo para fundirla de nuevo. Los saqueadores nocturnos se llevaron ya valiosas piezas de la caída aeronave.

Custodian al dirigible varias guardias armadas de infantería. El Comandante Klein condenaba esta noche acremente a los malhechores que saquearon los despojos del dirigible.

UN APROVECHADO CAMPESINO HACE DE LA CATASTROFE DEL SHENANDOAH BASE DE UN NEGOCIO

CALDWELL, O., septiembre 4. (Associated Press). El Agricultor Charles Niswenger, en cuyos terrenos cayó la parte principal del desgraciado Shenandoah, perdió hoy por medroso, una verdadera fortuna.

En las primeras horas de la mañana, Niswenger declaró que costaría 25 centavos por persona o un peso por automóvil el visitar los restos, cobrando 10 centavos por un vaso de agua.

Después de recaudar $500, Mr. Niswenger oyó que las autoridades federales lo iban a detener y, temeroso del castigo de la justicia, se dió a la fuga, no regresando hasta las primeras horas de la noche de hoy en que vino a la ciudad para consultar con su amigo el sheriff Shaffer.

El Sheriff Shafer le inormó que su "negocio" era legal, y la única oposición que a él se hacía provenía de los vecinos, que no querían pagar la cuota.

Mr Niswenger regresó hoy por la noche a su casa bajo promesa de que no se le iba a detener y anunció una "tarifa colectiva de excursión" de 10 centavos por persona y 50 por automóvil, a partir de mañana al amanecer.

LA CATASTROFE DEL SHENANDOAH NO ALTERARA PARA NADA LOS PLANES DE LA SECRETARIA DE MARINA

WASHINGTON, septiembre 4. (Associated Press).—El Secretario de Marina, Wilbur, declaró hoy que la construcción de un nuevo dirigible para cubrir la baja del "Shenandoah", dependerá tan solo de circunstancias presupuestales.

Aunque negándose a comentar la declaración hecha hoy a primera hora por el Presidente Coolidge en el sentido de que, con toda probabilidad, la Marina de guerra querría resarcirse de la pérdida de su crucero aéreo, el secretario Wilbur declaró que su Departamento gubernamental no se dejará influenciar por la desaparición del "Shenandoah" y seguirá desarrollando sus vastos planes de construcción en cuanto a los aparatos voladores más ligeros que el aire, agregando que toda limitación que se imponga a ese programa obedecerá única y exclusivamente a consideraciones de índole económica.

Aunque absteniéndose de revelar lo que se propone en cuanto a la estación naval aérea de Lakehurst, N. J., Mr. Wilbur indicó que la oficina de presupuestos se encargará de determinar la suerte del aeródromo al aprobar los estimados para el año fiscal de 1927. Hay indicios de que el proyecto de presupuestos sólo permitirá a la Marina amarrar el "Los Angeles" a su hangar y señalarle una limitada dotación de mantenimiento por un período indefinido.

Aunque comprendiendo que tal inactividad pudiera deteriorar el ajuste del dirigible, el Secretario de Marina dijo que habiendo perdido el "Shenandoah", su departamento está ahora menos dispuesto que nunca a ceder el "Los Angeles" con fines comerciales.

Con arreglo a las condiciones bajo las cuales fué construído en Alemania, el "Los Angeles" no puede ser utilizado con fines militares; pero se halla en poder de la Marina de guerra, siendo el único dirigible rígido con que cuenta esa fuerza armada y puede emplearse en trabajos de observación limitados, con fines de instrucción.

"El asunto de Lakehurst—hizo constar Mr. Wilbur—quedará determinado por el Congreso y por los créditos que se le asignen."

"Los aparatos más pesados que el aire merecen especial atención".

Dijo que la Marina necesita mucho dinero para su programa de ampliación, particularmente para su viación, cruceros exploradores y cañoneros, tratando de ultimar lo strabajos de construcción ya acometidos.

Mr. Wilbur manifestó que aunque se halla deseoso de proseguir las pruebas con aparatos más ligeros que el aire, la Marina no ha llegado todavía a ninguna conclusión definitiva en cuanto a su utilidad militar, considerándoseles como unidades puramente experimentales.

"No obstante, prometían tanto en el campo de la observación y descubierta, que quisimos seguir haciendo ensayos."

FRANCIA ENVIA SU PESAME A LOS ESTADOS UNIDOS

PARIS, septiembre 4. (United Press).—El Gobierno francés ha instruído a su Embajador en Washington, Daeschner, para que trasmita la condolencia de Francia por el desastre recientemente experimentado por el pueblo norteamericano.

INGLATERRA ENVIA SU MENSAJE DE CONDOLENCIA

LONDRES, septiembre 4. (United Press).—El Ministro del Aire, Sr. Samuel Hoare, ha enviado al Secretario de Marina de los Estados Unidos el pésame por la tragedia del "Shenandoah".

INFORME DEL COMITE INVESTIGADOR SOBRE LA CAUSA DEL DESASTRE

CADWELL, O., septiembre 4. (United Press).—El resultado de la investigación practicada por el Comité nombrado por el Gobierno para determinar la causa de la destrucción del dirigible "Shenandoah" y la muerte de catorce miembros de su tripulación, es contrario a determinar la causa a una negligencia, tanto de la tripulación como de los oficiales superiores del Departamento, y se inclina a atribuirla a las violentas corrientes tempestuosas que se desarrollaron en el curso de su travesía.

—El "Shenandoah" no tenía ningún defecto, era una nave fuerte y la mejor que ha salido nunca de un taller de construcción de aeronáutica—dijo el comandante J. Klein, que preside el Comité.

El informe declara que la rotura fué inevitable y conviene en que ella fué debido a que se encontró el dirigible en el centro de una serie de otrmentas desencadenadas que no hubiera podido evitar a cualquiera otra altura, tempestades que, si no son frecuentes, ocurren siempre, como la que ocasionó el desastre.

LA OPINION DEL PRESIDENTE

SWAMPSCOTT, septiembre 4. (United Press).—El Presidente opina que se debe construir otro dirigible, porque estima que esta clase de naves son muy tiles para la defensa del territorio, y que al perderse la única que existía, debe ser reemplazada.

Coolidge considera la catástrofe desde el punto de vista de la pérdida de vidas, como desastrosa, pues estimaba mucho la carrera de los oficiales muertos, a los que conocía personalmente.

EL DEPARTAMENTO DE MARINA SE OPONDRA EL ARRIENDO DE EL "LOS ANGELES"

WASHINGTON, septiembre 4. (United Press).—El Secretario del Departamento de Marina declaró hoy que, con motivo de la pérdida del "Shenandoah", este Departamento se opondría a que el dirigible "Los Angeles"—que si bien es cierto que no puede destinarse a usos guerreros, por haberse convenido así en el tratado de paz con Alemania—sea arrendado a particulares con propósitos comerciales, porque desde el punto de vista de experimentación no tiene precio para el Departamento.

Si el Congreso, por una política equivocada no facilita los créditos suficientes para permitir estas experiencias, tanto él como la estación aérea donde radica, tendrá que ser desmantelada provisionalmente.

EL CONGRESO REHUSARA CREDITOS PARA DIRIGIBLES

WASHINGTON, septiembre 4. (United Press).—El senador Fletcher, de la Florida, nos ha declarado que el Congreso es contrario a autorizar nuevos créditos para que sean empleados en el funcionamiento futuro de los dirigibles de la Armada.

Fletcher, que pertenece al Comité del Senado de asuntos militares, nos dijo que "era muy costoso para el país, en vidas y en dinero, la construcción y el uso de dirigibles de tipo como el recientemente destrozado, hasta que los adelantos de la aeronáutica permitan muchas más ventajas que las que al presente se ofrecen." Nos dijo también que esta político no afectaría a los aeroplanos que necesiten, tanto el Ejército como la Marina.

LA SECRETARIA DE MARINA ABRIRA UNA INVESTIGACION SOBRE LS RESPONSABILIDADES DE LA CATASTROFE DEL SHENANDOAH

WASHINGTON, septiembre 4.—(United Press). La secretaría de marina investigará lo que hay de cierto en las acusaciones hechas por el capitán Anton Heinan respecto de que la supresión de las ocho válvulas quitadas al Shenandoah antes de su partida fué el origen del desastre.

Los informes del comandante Lansdowne al departamento antes de comenzar el viaje, indican que él sancionaba las alteraciones de las válvulas en mayo o junio últimos, como resultados de vuelos previos.

El secretario de marina, Wilbur y otros funcionarios rehusaron hacer comentarios acerca de las explicaciones de Heinan sobre el desastre, declarando que no habría especulaciones sobre la causa del accidente, sino que se esperaría el informe de la junta de investigación.

Se dice que Wilbur tiene absoluta confianza en los expertos que estaban en Lakehurcty determinaron las alteraciones.

Heine, alemán de nacimiento, estaba empleado en Lakehurst para entrenar a los pilotos, pero desde junio del año pasado no estaba al servicio del Gobierno. El se encontraba a bordo del Shenandoah cuando éste se soltó de sus amarras y se le da bastante crédito por haber ayudado a salir de tan mal paso.

CON UN ALMUERZO, AL QUE ASISTIO EL PRESIDENTE DE LA REPUBLICA . . . .

(Viene de la primera página)

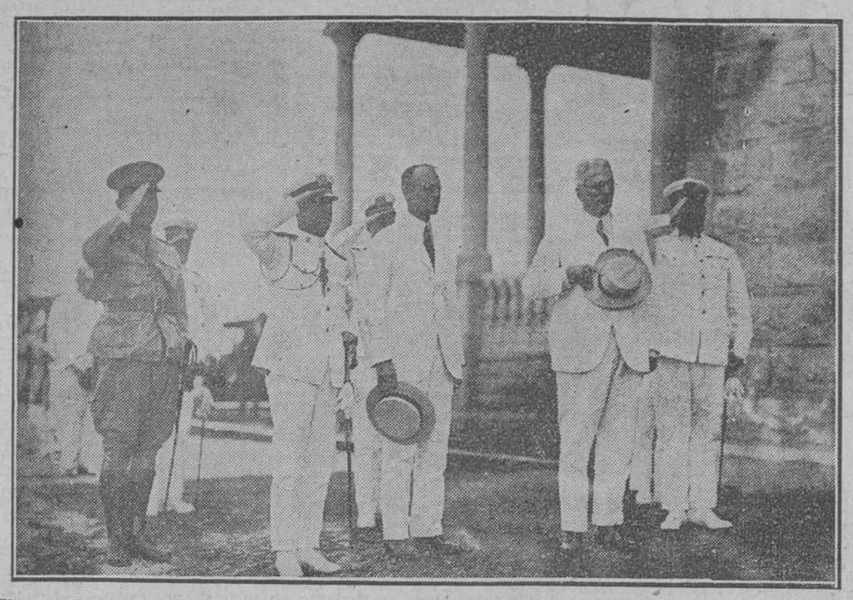

El general Gerardo Machado, Presidente de la República, y el Secretario de Guerra y Marina durante la despedida dada ayer a los cadetes de la Escuela Naval en el Mariel.

no sólo mejorar aquel centro docente si que también el mejoramiento total de la Marina Nacional.

Terminado el acto el Presidente recibió nuevamente los honores militares correspondientes a su alta gerarquía, regresando a la Habana por tierra.

EL AGILA NUM. 36

Ayer llegó de los Estados Unidos el caza torpedero de la Armada Americana Eagle número 36.

EL JEANNETTE

Procedente de Orange y conduciendo un cargamento de madera, llegó ayer el vapor americano Jeannette.

EL ABANGAREZ

Procedente de New Orleans llegó ayer el vapor americano Abangarez, que trajo carga general, 19 pasajeros para la Habana y 20 en tránsito.

LOS FERRIES

Los ferries Estrada Palma y Joseph R. Parrot llegaron ayer de Key West con 26 wagones de carga general cada uno.

Procedente de New Orleans y conduciendo un cargamento de gasolina llegó ayer el vapor americano W. E. Teford.

El vapor americano Munisla llegó ayer de Mobila con carga general.

El vapor noruego Gofion llegó de Pensacola con carbón mineral.

Ayer salieron los siguientes vapores:

El español León XIII, para la Cuyra, vía Santiago de Cuba.

El americano Santa Verónica, para Matanzas.

Los ferries Joseph R. Parrot y Estrada Palma, para Key West.

El vapor italiano Cogne, para Freport.

LA RUTA DE LA FLORIDA

Por el vapor Governor Cobb de la Peninsular Occidental S. S. Co., embarcaron ayer los señores Julio Arguelles, Alberto Villalón, Luis Pollo, Antolina Cárdenas, Félix Soane, Luis G. del Valle, José y Rafael Ponce, Mario Montero, Lorenzo Rodríguez, Guillermina Izquierdo, José Mariano Guzmán, Francisco Flores, Julio Zumeta, Antonio Arjona, Miguel Jordán, Bernardo Rodríguez, Carlos Izanga, Raoul del Barrio y señora, Josefina Sarría e hija, Ramón Rodríguez Noriega y Manuel Quiñones.

Quedó resuelto . . .

(Viene de la primera página)

amor a los intereses públicos que sufrirían perjuicios incalculables con cualquier resolución que tendiera a paralizar el tráfico".

LA REPRESENTACION LIBERAL DE LAS VILLAS

Hoy a las diez de la mañana se reunirá en la Cámara de Representantes la representación liberal de las Villas, integrada por el Gobernador, los Alcaldes, los Presidentes de Comité Ejecutivos Municipales y los representantes.

De allí se dirigirán a Palacio a visitar al señor Presidente de la República para ofrecerles su adhesión.

LIBERALES DE SANTO DOMINGO

Una comisión de liberales y populares de Santo Domingo, con el Presidente y el Secretario del Ayuntamiento, señores Luis Machado y Augusto del Cerro, respectivamente, estuvo ayer en Palacio para entrevistarse con el Jefe del Estado; pero como éste tenía que marcharse para el Mariel a fin de despedir a los guardias marinos que salieron en el crucero Cuba, a realizar prácticas de tiro, no pudo recibir a la comisión, y los miembros integrantes de la misma quedaron en volver hoy.

Tenemos entendido que la visita de estos comisionados tiene por objeto tratar de ciertas diferencias entre los elementos que representan y el Alcalde, liberal también, de aquel término.

En la campaña que precedió a las elecciones parciales de 1922, y ante el conflicto de dos aspirantes a la Alcaldía, los señores Luis Machado y Octavio González, se acordó que el que saliese derrotado fuera Presidente del Ayuntamiento y candidato a la Alcaldía en las próximas elecciones, habiendo intervenido en este convenio el Gobernador de la provincia, el doctor Vázquez Bello y el General Machado.

Los comisionados de referencia tratan ahora de que sea cumplido aquel pacto.

VETERANOS EN LA INDIGENCIA

El coronel Blás Mendieta se ha dirigido al Secretario de Gobernación manifestándole que los veteranos de Manzanillo están "muriéndose de hambre" porque no han podido cobrar sus pensiones correspondientes a agosto y julio próximo pasados.

Pide el comunicante que se gestione el más pronto pago de dichos adeudos.

DECRETOS

Por decreto presidencial se ha dispuesto:

—Conceder retiro voluntario a los vigilantes de la Policía Nacional Eugenio Freixas García, Heriberto Cuadrado González y José Sainz Laguardia.

—Aceptar la renuncia del teniente dentista del mismo cuerpo doctor Domingo Campos Lozano.

—Denegar la solicitud de pensión presentada por la señora Coralia Aguirre Guilleén como hija del fallecdo vigilante Rafael Anguita Villanueva.

CESE DE SUPERVISOR

A la firma del Jefe del Estado hay un decreto por el que se dispone el cese del supervisor militar del Ferrocarril de Cuba, comandante Bonich.

SOCIEDADES DEBIDAMENTE INSCRIPTAS

El Gobernador de las Villas remitió ayer al Secretario de Gobernación un informe sobre las sociedades debidamente inscriptas que existen en la provincia.

En breve remitirán análogos informes los demás Gobernadores, dado que Gobernación desea saber fijamente cuáles son las entidades sociales que funcionan legalmente y cuáles no, a fin de iniciar una activa campaña contra las de carácter ilícito.

Para tratar de estos asuntos estuvo ayer en la Secretaría el Gobernador de la Habana.

EL POETA D'ANNUNZIO REGALA UNA COLECCION DE SUS OBRAS A LA BIBLIOTECA AMBROSIANA

GOEDONE, septiembre 4.—(United Press).—El poeta Gabriel D'Annunzio regaló hoy a la Biblioteca Ambrosiana, numerosos ejemplares de sus obras, con la siguiente dedicatoria: "A la fuente de la cultura italiana".

La educación de los . . . .

(Viene de la página diecisiete)

nos de que tal propósito fuera satisfactorio para las naciones occidentales, ha constituído un error persuadir a los chinos para que enviasen a sus hijos a educarse en el extranjero y gastar millones de pesos en misiones para llevar a China las ideas religiosas y políticas del mundo civilizado.

LOS ESTADOS UNIDOS QUIEREN QUE SE LLEVE A CABO INMEDIATAMENTE LA CONFERENCIA SOBRE LA EXTRATERRITORIALIDAD

WASHINGTON, septiembre 4.—(Por United Press).—No contenta con las notas idénticas de los Estados Unidos y ocho potencias mayores más, entregadas al gobierno chino esta mañana, la secretaría de estado ha dado instrucciones al ministro norteamericano en Pekín, Mac Murrey, para que procure apresurar el inmediato señalamiento de una fecha para la reunión de la comisión de extraterritorialidad que se promete en las referidas notas.

La nota norteamericana, como anunciara y resumiera el miércoles exclusivamente la United Press, fué hecha pública hoy por la secretaría de estado. En ella se dice lo siguiente:

"Los Estados Unidos están preparados a tomar en consideración la proposición del gobierno chino para la modificación de los tratados vigentes a medida que las autoridades chinas vayan demostrando su deseo de aptitud para cumplir sus obligaciones y asumir la protección de los derechos e intereses extranjeros actualmente salvaguardados por las provisiones excepcionales de los referidos tratados".

Sin fijar una fecha determinada para la reunión de la comisión que ha de tratr de la modificación de los derechos extraterritoriales extranjeros, la nota dice que este gobierno espera que se reunirá "en fecha próxima". Silas H. Strawn, de Chicago, que también actuará en la conferencia arancelaria, ha sido nombrado comisionado norteamericano.

A pesar de la oposición del Japón e Inglaterra a que se apresure la conferencia sobre la extraterritorialidad, los Estados Unidos están haciendo presión por que se lleve a cabo durante las conferencias sobre los aranceles que comenzarán el 26 de octubre.

SANATORIO
"LA MILAGROSA"
—DE—
CATOLICAS CUBANAS
CERRO 586
Para señoras y niñas expresamente
Cuota mensual: $2.00
Director: Dr. José A. Presno.
Sub-director: Dr. Emilio Romero.
Médicos de visita: Dr. Antonio Camacho, Dr. César Cabrera Calderín, Dr. José R. Valdés Anciano.
Médicos internos: Dr. Osvaldo Cabrera Macías y Benito Durán y Castillo.

ANUNCIOS DE ULTIMA HORA

DE ANIMALES

PERRO POLICIA

Color obscuro, diez meses tipo perfecto, sin intervención de corredores, se vende en buen precio. Calle 9 esquina a Avenida 7. Ampliación de Almendares. 38963.—9 Sp.

INSTRUMENTOS DE MUSICA

AUTOPIANO DE LA ACREDITADA marca Stowers, se vende en muy buenas condiciones y en precio módico, por ausentarse su dueño. San Julio y Enamorados. Reparto Santos Suárez. 38985.—7 Sp.

$80 UN FAMOSO PIANO STOWERS, color nogal, muy sonoro. Oquendo 32 letra A entre Jesús Peregrino y Pocito. 39011—7 st.

POR EMBARCARME VENDO UN piano y una pianola. El piano es Stowers, cuerdas cruzadas, tres pedales, nuevo en $190 y la pianola flamante y moderno comprada hace tres meses en $850. La doy en $425. Verla y tratar. Concordia 108, bajos cerca Gervasio. 39091—7 st.

MISCELANEA

SE VENDE UNA CARPETA PLANA de caoba y un magnífico par de butacas de cuero. Estos muebles son propios para montar una elegante oficina. Todo nuevo. Monserrate 3 antiguo y 9 moderno. 39013—8 st.

SE VENDEN VIDRIERAS, ARMATOSTES y se cede buen local en Reina 49 propio para sedería, quincalla, refrescos, librería, venta de billetes. Informan en el mismo de 6 a 7 p. m. 39081—7 st.

DE ANIMALES

PERRO DE CAZA, POR EMBARCARME vendo precioso perro de 17 meses, raza Pointer, procedente de famosa cria de New Jersey fomentada en Cuba. Está propio para la nueva estación. Informes en Carlos III número 22. Rivas. 39047—9 st.

DIRECTORIO PROFESIONAL

ABOGADOS Y NOTARIOS

FELIPE RIVERO
Notario Público
MANUEL DE CINCA
RAFAEL DE ZENDEGUI
Abogados
BANCO COMERCIAL DE CUBA
Aguiar número 73
Dptos. 710-11-12. Tel. M-1472

De la Junta de Educación

Celebró sesión, ayer viernes, la Junta de Educación, con asistencia de los señores Valdés de la Paz, Presidente; doctor Luciano R. Martínez, doctor Rafael A. Fernández, Raul López, Leopoldo Massana y Pablo Riveron, vocales; Abelardo Saladrigas, Inspector del Distrito, asistidos del secretario, señor Rafael Prado.

Se dió lectura a la minuta de la sesión anterior y se aclaró el acuerdo adoptado de la no aceptación del escalafón en el sentido siguiente: "La Junta acuerda rechazar el escalafón de maestros presentado por el Inspector, por entender que en el mismo no se ha reconocido los valores a que tienen derecho los maestros y que la Junta, considerando los puntos señalados por la Asociación Nacional de Maestros en su recurso a la Secretaría de Instrucción Pública, los aprueba y eleva a dicha Superioridad el escalafón.

Se aprueba el nombramiento de la señorita Emelina Guerra para el Kindergarten de la Escuela número 84, quedando enterada la Junta de la resolución de la Secretaría del Ramo, concediendo los créditos para ese Kindergarten, con fecha 28 de agosto último.

A propuesta de la señorita Directora del Kindergarten de la Escuela número 84, se nombra Auxiliar del mismo a la señorita Virginia Labourdette, con fecha 31 de agosto último.

Queda enterada la Junta de la resolución de la Secretaría del Ramo, autorizando la creación de un aula de Kindergarten en la Escuela número 21.

A propuesta del Inspector del Distrito hecha con fecha de 29 de agosto último, se nombró por el Presidente con esa misma fecha maestra del Kindergarten de la Escuela número 21, a la señorita Victoria Testra.

A propuesta de la señorita Directora del Kindergarten de la Escuela número 21, se nombra auxiliar del mismo a la señorita Silvia López Miranda y Vargas Machuca.

Queda enterada la Junta de una resolución de la Secretaría del Ramo, autorizando la creación de una plaza de maestra de inglés en este Distrito.

A propuesta del Inspector del Distrito, hecha con fecha 31 de agosto último, se nombra maestra de inglés a la señora Pura E. Cova, viuda de Hernández.

Se da lectura al Reglamento enviado por el Superintendente Provincial de Escuelas para las próximas oposiciones de maestros, acordándose repartir copias y considerar dicho Reglamento en la próxima sesión.

La Junta saludó al doctor Luciano R. Martínez, por su regreso de los Estados Unidos, después de haber realizado una serie de estudios en aquella nación en donde llevó la representación de esta Junta de Educación, y se le concedí la palabra para que diera cuenta de sus impresiones de viaje.

El doctor Martínez pronuncia un hermoso discurso, se acuerda celebrar un acto especial en próxima fecha, para que el doctor Martínez pronuncie una conferencia sobre sus observaciones y eso conferencia se imprima en un folleto, solicitándose el crédito correspondiente para su impresión.

El señor López rogó al doctor Martínez que haga un informe sobrela educación cívica en los Estados Unidos. La Presidencia propone, y así se acuerda, suspender esta sesión para continuarla el próximo lunes, a las nueve de la mañana.

PROFESIONALES

Dr. ELIO ROSELLO MONTAÑO
Abogado y Notario
Herencias, Divorcios, Asuntos hipotecarios; rapidez en el despacho de las escrituras con su legalización. Neptuno, 50, altos. Teléfono A-8502.

Dr. JORGE MAÑACH
ABOGADO
BUFETE DE
CRUZ, LLAMA Y MAÑACH
Asuntos Civiles y Criminales
O'Reilly, 40. Teléfono M-5040.

Dr. Mario de Franco y Beoto
ABOGADO
Bufete, Empedrado 64. Telf. M-4067. Estudio privado. Neptuno 220. U-3450.

MARCAS Y PATENTES
DR. CARLOS GARATE BRU
ABOGADO
Cuba 19. Teléfono A-2484

MANUEL ALONSO Y MIR
Tomás de Jústiz y del Valle
ABOGADOS
Departamento 417. Lonja del Comercio
Teléfono A-3449
C 6946 Ind 22 jl

Lcdo. Ramón Fernández Llano
ABOGADO Y NOTARIO
Habana, 57, teléfono A-9513.

SAUL SAENZ DE CALAHORRA
ABOGADO
Gumersindo Sáenz de Calahorra
PROCURADOR
Se hacen cargo de toda clase de asuntos judiciales, tanto civiles como criminales y del cobro de cuentas atrasadas. Bufete, Progreso, 26. Teléfonos A-5024 o 1-3693.

DR. PASCUAL ARGAIN Y MARTINEZ
Abogado y Notario del Bufete de Cortina y Céspedes, O'Reilly 38. Teléfonos A-9230, U-1924. Trabajos notariales a todas horas. Asuntos administrativos y civiles. Especialista en divorcios y asuntos criminales. 38649—2 oct.

PELAYO GARCIA Y SANTIAGO
NOTARIO PUBLICO
GARCIA, FERRARA Y DIVIÑO
Abogados, Aguiar, 71, 5o. piso. Teléfono A-2194. De 9 a 12 a. m. y de 2 a 5 p. m.

DR. OMELIO FREYRE
Abogado y Notario
Asuntos civiles y mercantiles, Divorcios. Rapidez en el despacho de las escrituras, entregando con su legalización consular las destinadas al extranjero. Traducción para protocolarios, de documentos en inglés. Oficinas: Aguiar, 66, altos, teléfono M-5679. C 1000 Ind 10 f

MANUEL JIMENEZ LANIER
FERNANDO ORTIZ
OSCAR BARCELO
ABOGADOS
JUAN RODRIGUEZ RAMIREZ
ABOGADO Y NOTARIO
San Ignacio, 40, altos, entre Obispo y Obrapía. Teléfono A-3701.

ALBERTO BLANCO y
GASPAR BETANCOURT
ABOGADOS
Bufete y Notaría
Manzana de Gómez, 522-24. Teléfono M-9153
C-5038 Ind. 27 my

INGENIEROS Y ARQUITECTOS

MARINO DIAZ
INGENIERO CIVIL Y ARQUITECTO
Miembro del colegio de arquitectos de la Habana. Assoc. M. AM. Soc. C. E. M. S. C. I. Experto en industrias, maquinaria, estudio, Belascoaín, 120, teléfono M-3412.
C 4707 Ind 14 m.

DOCTORES EN MEDICINA Y CIRUGIA

Dr. MANUEL LOPEZ PRADES
MEDICO CIRUJANO
De las Facultades de Madrid y la Habana. Con 35 años de práctica profesional. Enfermedades de la sangre, pecho, señoras y niños, partos. Tratamiento especial curativo de las afecciones genitales de la mujer. Consultas diarias de 1 a 3. Gratis los martes y viernes. Lealtad 93. Teléfono A-0226. Habana. 38775.—3 Oct.

DR. MILANES
MEDICO CIRUJANO
Consultas de 3 a 5, Máximo Gómez 225. Teléfono A-3988 y M-1106. Especialmente enfermedades del estómago, intestino y del hígado. Enfermedades nerviosas y mentales, corazón, riñones y pulmones en todos sus períodos 10 pesos. 38756.—3 Oct.

Dr. Francisco Javier de Velasco
Afecciones del corazón, pulmones, estómago e intestinos. Consultas los días laborables, de 12 a 2. Horas especiales previo aviso. Salud 34, teléfono A-5418.

DR. F. GARCIA AMADOR
Especialista en Enfermedades de la Piel, Sífilis y Venéreos
ESPECIALISTA DE PARIS, LONDRES Y BERLIN
Curación de estas enfermedades por medio de los efluvios de alta frecuencia. Tratamiento eficaz para la curación de los barros, herpes, lunares, manchas y tatuajes. Concordia, 44. Teléfono A-4502. Consultas de 10 a 12 y de 4 a 6. C 3521 Ind 1 a.

DR. NICANOR M. BANDUJO
MEDICO CIRUJANO
Especialmente enfermedades de señoras. Consultas de 2 a 5, en Avenida de Simón Bolívar (Reina), 58, bajos, teléfono M-7811. Domicilio: Avenida de Simón Bolívar (Reina) 88, altos, teléfono M-9323.
34218.—8 Sep.

DR. JOSE VARELA ZEQUEIRA
Catedrático de Anatomía de la Escuela de Medicina. Director y Cirujano de la Casa de Salud del Centro Gallego. Ha trasladado su gabinete a Gervasio, 126, altos, entre San Rafael y San José. Consultas de 2 a 4. Teléfono A-4410.

DR. J. LYON
De la Facultad de París. Especialidad en la curación radical de las hemorroides, sin operación. Consultas de 1 a 3 p. m. diarias. Correa esquina a San Indalecio.

DR. MANUEL MENCIA
MEDICO CIRUJANO
Catedrático de la Universidad. Medicina en general. Tratamiento moderno de las afecciones pulmonares y digestivas. Consultas de 2 a 4. Industria 16, teléfono A-2324.
34235.—6 Sep.

DR. CABRERA
Radiología exclusivamente
Rayos X, Radium, Radioterapia profunda, Corrientes, Radiografías a domicilio. Antiguo gabinete "Alamilla" San Miguel 116. De 2 a 6
38472 30 sp.

PROFESIONALES

DR. FELIX PAGES
CIRUJANO DE LA QUINTA DE DEPENDIENTES
Con motivo de su viaje a los Estados Unidos y Europa, quedan suspendidas las consultas hasta nuevo aviso, habiéndose hecho cargo de su clientela el doctor Manuel González Alvarez.

Dr. Manuel González Alvarez
CIRUJANO DE LA
ASOCIACION DE DEPENDIENTES
Consultas de 2 a 4, martes, jueves y sábados. Cárdenas, 45, altos, teléfono A-9102. Domicilio: Calle I número 19 entre 9 y 11 Vedado. Teléfono F-2441
C 5430 Ind 15 jl

DR. MANUEL BETANCOURT
Vías urinarias. Especialmente blenorragia, visión directa de la vejiga y la uretra. Consultas de 10 a 12 y de 2 a 5. Progreso, 14, entre Aguacate y Compostela, teléfono F-2144 y A-

Dr. Jacinto Menéndez Medina
MEDICO CIRUJANO
Consultas de 1 a 3 p. m. Teléfono A-7418. Industria 57.

DR. EMILIO J. ROMERO
MEDICO CIRUJANO
Catedrático de la Universidad Nacional. Médico de visita de la Quinta Covadonga, Sub-Director del Sanatorio La Milagrosa, San Rafael 113, altos, teléfono M-4117. Enfermedades de señoras y niños. Cirugía general. Consultas, de 1 a 3 p. m.
C 10609 30 d 26

DR. GONZALO PEDROSO
CIRUJANO DEL HOSPITAL MUNICIPAL DE EMERGENCIAS
Especialista en vías urinarias y enfermedades venéreas. Cistoscopia y Cateterismo de los uréteres. Cirugía de vías urinarias. Consultas de 10 a 12 y de 3 a 5 p. m. en la calle de San Lázaro 254.

Dr. ENRIQUE BRU
AYUDANTE POR OPOSICION DE ANATOMIA TOPOGRAFICA, MEDICINA Y CIRUJIA
G, número 70, entre 7 y 9. Consultas de 1 a 3. F-4833. C6754 —Ind. 15 Jl.

DR. J. M. VERDUGO
ESTOMAGO E INTESTINOS
Curación radical de la úlcera estomacal y duodenal y de la Colitis en cualquiera de sus períodos, por procedimientos especiales. Consultas de 2 a 4 de la tarde. Teléfono A-4425. Prado 60, bajos.
C 11928 Ind 6 de

DR. J. B. RUIZ
Ex los hospitales de Filadelfia, New York y Calixto García. Especialista: vías urinarias, sífilis y enfermedades venéreas. Examen visual de la uretra, vejiga y cateterismo de los uréteres. NEPTUNO 84, de 1 a 3
C8279 30d-1

Dr. ANDRES GARCIA RIVERA
Catedrático titular de la Escuela de Medicina. Enfermedades tropicales y parasitarias. Medicina interna. Consultas de 1 a 3 1/2 p. m. San Miguel 117-A, teléfono A-0857.
P 15 jl

DR. RAMIRO CARBONELL
Especialista en enfermedades de niños. Medicina en general. Consultas de 3 a 4. Escobar 142, teléfono A-1336. Domicilio: Calzada de la Víbora 686. Teléfono I-2974.
C 8014 Ind 10 d

ENFERMEDADES SECRETAS
Antiguas, mal curadas y prostatitis impotencia, esterilidad. Curaciones garantidas en pocos días, sistema nuevo alemán. Dr. Jorge Winkelmann, especialista alemán, 25 años de experiencia. Obispo 97, a todas horas del día. 33159.—1 Nov.

DR. GONZALO AROSTEGUI
Médico de la Casa de Beneficencia y Maternidad. Especialista en las enfermedades de los niños. Médicas y Quirúrgicas. Consultas de 12 a 2. Gº número 116, entre Línea y 13, Vedado. Teléfono F-4233.

Dr. ANIBAL HERRERA Y LUIS
MEDICINA INTERNA
Médico del Dispensario de Tuberculosos de la Liga. Niños y enfermedades del pecho. Consulta en Carlos III 223 bajos, de 12 a 2 p. m. Tel. U-1574.
36514—19 sp.

DR. SALVADOR LAUDERMAN
Médico de la Asociación Canaria, Medicina en general, especialmente enfermedades del sistema nervioso, sífilis, venéreo y tuberculosis pulmonar. Consultas diarias de 1 a 2 p. m. en Santa Catalina 12, entre Delicias y Buenaventura, Víbora Teléfono 1-1040. También recibe avisos en Jesús del Monte 562, esquina a Vista Alegre. Teléfono 1-1703.
38434 30 sp

DR. EUGENIO ALBO CABRERA
Medicina interna. Especialidad afecciones del pecho, agudas y crónicas. Casos incipientes y avanzados de tuberculosis pulmonar. Ha trasladado su domicilio y consultas a Escobar, 47, bajos. Teléfono M-1660.

DOCTOR STINCER
Catedrático de Anatomía Topográfica de la Facultad de Medicina. Cirujano de la Quinta Covadonga. Cirugía general. Consultas de 2 a 4. Calle N número 25, entre 17 y 19, Vedado, teléfono F-2213.
A-1558.

Dr. Abelardo Labrador
Ha trasladado sus consultas gratis de Monte 40 a Monte 74, entre Indio y San Nicolás. Especialidad en enfermedades de señoras, partos, venéreo y sífiles, pulmones, corazón y riñones, en todos sus períodos. Inyecciones intravenosas. Neosalvarsán, etc. Consultas pagas, de 3 a 5 p. m. y gratis de 8 a 11 y media a. m. en Monte 74 altos, entre Indio y San Nicolás. Para avisos: Teléfono U-2256.
33223—31 Oct.

DR. ENRIQUE SALADRIGAS
Catedrático de Clínica Médica de la Universidad de la Habana. Medicina interna. Especialmente afecciones del corazón. Consultas de 2 a 4, lunes y viernes, en Campanario, 62, altos, teléfonos A-1237 y F-2759.
C8270 30d-1

DR. MIGUEL VIETA
ESPECIALISTA HOMEOPATA
Debilidad sexual. Estómago e intestinos. Carlos III 209 de 2 a 4. Consulta $10. Casos especiales convencional. Consultas por correo debe adjuntarse el importe.

Policlínica Internacional
Director:

PROFESIONALES

Dr. J. A. Hernández Ibáñez
ESPECIALISTA DE VIAS URINARIAS DE LA ASOCIACION DE DEPENDIENTES
Aplicaciones de Neosalvarsán. Vías Urinarias. Enfermedades venéreas. Cistoscopia y Cateterismo de los uréteres. Domicilio, Monte 374. Teléfono A-5545. Consultas de 3 a 6. Manrique 10-A, altos, teléfono A-5469.

DR. CANDIDO B. TOLEDO OSES
GARGANTA, NARIZ Y OIDOS
Especialista de la Quinta de Dependientes. Consultas de 4 a 8, lunes, miércoles y viernes. Lealtad, 12, teléfono M-4372. M-8014.

DR. ANTONIO CHICOY
MEDICO DEL SANATORIO COVADONGA Y DEL HOSPITAL DE DEMENTES
Enfermedades mentales y nerviosas. Consultas de 1 a 3 y media. Escobar 186, teléfono M-7287.

DR. MANUEL GALIGARCIA
Medico Cirujano y Ayudante por Oposición de la Facultad de Medicina. Cinco años de interno en el Hospital Calixto García. Tres años de Jefe Encargado de las Salas de Enfermedades Nerviosas y Presuntos Enajenados del mencionado Hospital. Medicina General. Especialmente enfermedades nerviosas y mentales. Estómago e intestinos. Consultas y reconocimientos $5, de 3 a 5, diarias en San Lázaro 402, altos, esquina a San Francisco, teléfono U-1391.

DOCTORA AMADOR
Especialista en las enfermedades del estómago. Trata las dispepsias, colitis y enteritis por un procedimiento especial y rápido. Consultas de 1 a 4. Reina 99. Para pobres lunes, miércoles y viernes de 1 a 3.

DOCTOR ANTONIO CASTELL
Médico Cirujano-Dentista de las Facultades de Filadelfia y la Habana. Tratamiento preventivo y curativo de la Piorrea alveolar. Caries dentaria en todos sus grados. Extracciones y trabajos artificiales, por métodos modernos y rápidos. Estrella 45. Consultas de 8 a 11 y de 1 a 6.
34771—9 sp.

DR. ADOLFO REYES
Estómago e intestinos. Consultas de 7 a 9 1/2 a. m. Tratamientos especiales sin operación para las úlceras estomacal y duodenal. Precio y horas convencionales. Lamparilla, 74, altos.
34542 9 sp

Dr. Alberto Sánchez Bustamante
Profesor de Obstetricia, por oposición de la Facultad de Medicina. Especialidad: Partos y enfermedades de señoras. Consultas lunes y viernes, de 1 a 3 en Sol, 79. Domicilio: 15, entre J y K, Vedado. Teléfono F-1362.

Clínica Bustamante-Núñez
Calle J y 11, Vedado. Cirujía general. Cirugía de especialidades. Partos. Rayos X. Teléfono F-1184.
27603.—1 Sep.

DR. PEDRO A. BOSCH
Medicina y Cirugía. Con preferencia partos, enfermedades de niños, del pecho y sangre. Consultas de 3 a 4. Aguiar 1, teléfono A-6488.

DR. ABRAHAM PEREZ MIRO
Enfermedades de la Piel y Señoras. Se ha trasladado a Virtudes 143 1/2 altos. Consultas de 2 a 6. Teléfono A-9303. C 2260 Ind 21 sp

DR. CELIO R. LENDIAN
Consultas todos los días hábiles de 2 a 4 p. m. Medicina interna especialmente del corazón y de los pulmones. Partos y enfermedades de niños. Consulado, 20, teléfono M-2671.

Dr. José A. Presno y Bastiony
Catedrático de operaciones de la Facultad de Medicina. Consultas, lunes, miércoles y viernes, de 2 a 5. Paseo esquina a 19. Vedado, teléfono F-4457.

Dr. Enrique Fernández Soto
Oídos, Nariz y Garganta. Consultas lunes, martes y jueves, de 2 a 4. Calle O entre Infanta y 27. No hace visitas. Teléfono U-2465.

DR. REGUEYRA
Medicina interna en general, con especialidad en el artritismo, reumatismo, piel, eczemas, barros, úlceras, neurastenia, histerismo, dispepsia, hiperclorhidria, acidez, colitis, jaquecas, neuralgias parálisis y demás enfermedades nerviosas. Consultas de 1 a 4, jueves, gratis a los pobres. Escobar, 105, antiguo.

Dr. ANIBAL HERRERA Y LUIS
MEDICINA INTERNA
Médico del Dispensario de Tuberculosos de la Liga. Niños y enfermedades del pecho. Consulta en Carlos III 223 bajos, de 12 a 2 p. m. Tel. U-1574.
31296—20 ag.

DR. PEDRO MONTALVO
Estomago, intestinos y pulmones. Consultas de 2 a 4. Lunes, miércoles y viernes en Concordia 113, martes, jueves y sábado en 4, número 28, entre 13 y 15, Vedado. Teléfonos F-1179 y A-9224. 35336.—13 Ag.

ANALISIS DE ORINA
Completo 2 pesos. Prado 62 esquina a Colón. Laboratorio Clínico Químico del doctor Ricardo Albaladejo. Teléfono A-8340. C 9676 Ind 29 s

Dr. Valentín García Hernández
Médico Cirujano
LUZ 15, M-1614, HABANA
Consultas de 1 a 3. Domicilio, Santa Irene y Serrano, Jesús del Monte. 1-1640. Medicina interna.

DR. GABRIEL M. LANDA
Facultad de París. Nariz, Garganta y Oídos. Visita a domicilio. Consultas de 3 a 5. Campanario 57, esquina a Concordia, teléfono A-4529. Domicilio 4 número 205, teléfono F-2236.
P 30 d 15 jn

HEMORROIDES
Curadas sin operación, radical procedimiento, pronto alivio y curación, pudiendo el enfermo seguir sus ocupaciones diarias y sin dolor. Consultas de 1 a 5 p. m. Suárez 32. Policlínica P.

"POLICLINICA HABANA"
Suárez, 32. Teléfono M-6233
DIRECTOR FACULTATIVO
DR. FORTUNATO S. OSSORIO
De Medicina y Cirugía en general. Especialista para cada enfermedad.
GRATIS PARA LOS POBRES
Consultas de 1 a 5 de la tarde y de 7 a 9 de la noche. Consultas especiales, dos pesos. Reconocimientos $5.00. Enfermedades de señoras y niños. Garganta, nariz y oídos. (OJOS) Enfermedades nerviosas, estómago, corazón y pulmones, vías urinarias, enfermedades de la piel, blenorragia y sífilis, inyecciones intravenosas para el asma, reumatismo y tuberculosis, obesidad, partos, hemorroides, diabetes y enfermedades mentales, etc. Análisis en general. Rayos X, masajes y corrientes eléctricas. Los tratamientos y sus pagos a plazos. Teléfono 1-6283.

DR. LAGE
Medicina general. Especialista estómago. Debilidad sexual. Afecciones de señoras, de la sangre y venéreas. De 3 a 4 y a horas especiales. Teléfono A-3751. Monte 126, entrada por Angeles.

Dr. Fco. FERNANDEZ TRAVIESO
Cirujano enfermedades de señoras (Exclusivamente). Consultas de 8 a 9 a. m. Clínica "Fortún Sousa". Lunes, miércoles y viernes. Dragones, 72, de 1 a 2 p. m.. Teléfonos F-2869, A-4383. Domicilio, Paseo 271.
25676 — —

PROFESIONALES

DR. JOSE LUIS FERRER
DIRECTOR Y CIRUJANO DE LA ASOCIACION DE DEPENDIENTES
Afecciones venéreas, vías urinarias y enfermedades de señoras. Martes, jueves y sábados, de 3 a 5 p. m. Obrapía 43, altos, teléfono A-4364.

Dr. JULIO CESAR PINEDA
Médico Cirujano de la Quinta de Dependientes
Consultas: 2 a 5 p. m. Finlay, 112, bajos. Zanja. Teléfono U-1750.
33620 5 sp

INSTITUTO CLINICO MERCED Núm. 90
Teléfono A-0361. Tratamientos por especialistas en cada enfermedad. Medicina y Cirugía de urgencia y total. Consultas de 1 a 5 de la tarde y de 7 a 9 de la noche.

LOS POBRES, GRATIS
Enfermedades del estómago, intestinos, hígado, páncreas, corazón, riñón y pulmones, enfermedades de señoras y niños, de la piel sangre y vías urinarias y partos, obesidad y enflaquecimiento, afecciones nerviosas y mentales, enfermedades de los ojos, garganta, nariz y oídos. Consultas extras $5. Reconocimientos $2.00. Completo con aparatos $5.00. Tratamiento moderno de la sífilis, blenorragia, tuberculosis, asma, diabetes por las nuevas inyecciones, reumatismo, parálisis, neurastenia, cáncer, úlceras y almorranas, inyecciones intramusculares y las venas (Neosalvarsán). Rayos X, ultravioletas, masajes, corrientes eléctricas, (medicinales alta frecuencia), análisis de orina (completo $2), (conteo y reacción de Wassermann), esputos, heces fecales y líquido cálalo-raquídeo. Curaciones, pagos semanales, (a plazos).

ALMORRANAS
Curación radical por un nuevo procedimiento inyectacle, sin operación y sin ningún dolor y pronto alivio, pudiendo el enfermo continuar sus trabajos diarios. Rayos X, corrientes eléctricas y masajes, análisis de orina completo, $2.00. Consultas de 1 a 5 p. m. y de 7 a 9 de la noche. Merced 90, teléfono A-0861.

Dra. MARIA GOVIN DE PEREZ
Dra. MARIA PEREZ GOVIN
MEDICAS CIRUJANAS
De la Facultad de la Habana, Escuela práctica y Hospital Broca de París. Señoras, niños, partos, cirugía, electroterapia, diatermia, masaje y gimnasia. Gervasio 60. Teléfono A-5361.
C 9083 Ind. 9

Dr. ERNESTO R. DE ARAGON
Director de la Clínica Aragón.
Profesor auxiliar de la Facultad de Medicina, Cirugía Abdominal, tratamiento médico y quirúrgico de las afecciones genitales de la mujer. Cirugía gastro intestinal y de las vías biliares.
Oficina de consultas, Manrique 2. Edificio Carrera Justiz. Teléfonos: A-9121 e I-2651.
c6422 15d-4

Dres. Alfredo G. Domínguez Roldán y Manuel Viamonte Cuervo
Rayos X, Radium, Radioterapia profunda, Electricidad médica. Horas: de 1 a 4 p. m. Teléfono A-5049. Paseo Martí, número 38, Habana.
P 30 d 14 ag

DR. RICARDO ALBALADEJO
Especialidad en vías urinarias. Tratamiento especial para la blenorragia, impotencia y reumatismo. Electricidad Médica y Rayos X. Prado, 62, esquina a Colón. Consultas de 1 a 5. Teléfono A-3314.
C 1539 Ind 15 my

DR. EMILIO B. MORAN
ELECTRICIDAD MEDICA, PIEL, VENEREO, SIFILIS
Curación de la uretritis, por los rayos infra-rojos. Tratamiento nuevo y eficaz de la impotencia. Consultas de 1 a 4. Campanario, 38. No va a domicilio. C5591 30 d 20 jn

LIGA CONTRA EL CANCER
PRADO 66, HABANA
La Liga contra el cáncer. Sólo le cuesta un peso al año. Ayudar, con ello a los fines de propaganda contra esa enfermedad y recibirá además informaciones sobre la manera de prevenirse contra ese azote de la humanidad.
C 5621 Ind 10 jn

CIRUJANOS DENTISTAS

DR. H. PARILLI
CIRUJANO DENTISTA
De las Facultades de Filadelfia y Habana. De 8 a 11 a. m. Extracciones exclusivamente. De 1 a 5 p. m. Cirugía Dental en general. San Lázaro 318 y 320. Teléfono M-6094.

GABINETE DENTAL
En Obispo 97, hallará usted garantía, economía, rapidez, pues son las tres cualidades que enaltecen al doctor Arturo Alberni Yance, como dentista americano. Telf. M-1845. Pida hora.

DR. VALDES MOLINA
CIRUJANO DENTISTA
Avenida de Italia número 24, entre Virtudes y Animas. Teléfono A-8553. Dentaduras de 15 a 30 pesos. Trabajos se garantizan. Consultas de 8 a 11 y de 1 a 9 p. m. Los domingos basta las dos de la tarde.
34382.—12 Sep.

DR. GUERRERO DELANGEL
DENTISTA MEJICANO
Técnico especial para extracciones. Facilidades en el pago. Horas de consultas de 8 a. m. a 8 p. m. A los empleados del comercio horas especiales por la noche. Trocadero 68, B, frente al café El Día, teléfono M-6295.

DR. ALBERTO COLON
CIRUJANO-DENTISTA
Especialidad: carie dental, rápida curación en dos o tres sesiones por dañado que esté el diente. Tratamiento de la piorrea por la Fisioterapia bucal Hora fija a cada cliente. Consultas de 9 a 5 p. m. Compostela 129, altos, esquina a Luz.
32684—28 ag.

El Dr. José Ma. Estraviz y García
CIRUJANO DENTISTA
Participa a sus clientes y amigos el traslado de su Gabinete de Consultas de la calle de Juan Clemente Zenea, número 137, antes Neptuno, a la calle de Enrique Villuendas número 77, antes Concordia, donde seguirá prestando sus servicios profesionales.
31725.—23 Ag.

DR. PEDRO R. GARRIDO
CIRUJANO DENTISTA
Por las Universidades de Madrid y Habana. Especialidad en enfermedades de la boca que tengan por causa afecciones de las encías y dientes. Dentista del Centro de Dependientes. Consultas de 8 a 11 y de 13 a 3 p. m. Muralla, 82, altos.
35779—16 sp.

OCULISTAS

DR. A. C. PORTOCARRERO
OCULISTA
Garganta, nariz y oídos. Consultas de 1 a 4; para pobres, de 1 a 2, $2.00 al mes. San Nicolás, 52, teléfono A-8627.

DR. J. SEVILLANO
OCULISTA, GARGANTA, NARIZ Y OIDOS
De 8 a 12. Gratis a los pobres Martes, Jueves y sábados. San Miguel 173 B, bajos, izquierda.
34315—6 sp.

PROFESIONALES

CLINICA DE ENFERMEDADES DE LOS OJOS
Prado No. 105. Teléfono A-1540. Consultas de 9 a 12 y de 2 a 5. Habana

DR. JOSE ALFONSO
OCULISTA
Especialista del Centro Asturiano
NARIZ, GARGANTA Y OIDOS
Calzada del Monte, 386. Consultas de 2 a 4. Teléfono M-2330.
Ind 4 d

EL DOCTOR H. FERRER
OCULISTA
No dará consultas durante los meses de julio y agosto; las reanudará el día 7 de septiembre en Avenida de Wilson y L. Vecado.

COMADRONAS FACULTATIVAS

MARIA NUÑEZ
Facultativa en partos. Comadrona del Centro Balear. Consultas para las asociadas y particulares de 1 a 2 p. m Espada 105 bajos. Tel. U-1418.
38834.—30 Sp.

GIROS DE LETRAS

N. GELATS Y COMPAÑIA
103, Aguiar 103, esquina a Amargura. Hace pagos por el cable, facilita cartas de crédito y giran pagos por cable; giran letras a corta y larga vista sobre todas las capitales y ciudades importantes de los Estados Unidos, Méjico y Europa, así como sobre todos los pueblos de España. Dan cartas de crédito sobre New York, Londres, París, Hamburgo, Madrid y Barcelona.

CAJAS RESERVAS
Las tenemos en nuestra bóveda, construida con todos los adelantos modernos y las alquilamos para guardar valores de todas clases, bajo la propia custodia de los interesados. En esta oficina daremos todos los detalles que se deseen.
N. GELATS Y COMP.
BANQUEROS

J. BALCELLS Y CO. S. en C.
San Ignacio, Núm. 33
Hacen pagos por el cable y giran letras a corta y larga vista sobre New York, Londres, París y sobre todas las capitales y pueblos de España e Islas Baleares y Canarias. Agentes de la Compañía de Seguros contra incendios

ZALDO Y COMPAÑIA
Cuba números 76 y 78
Hacen giros de todas clases sobre todas las ciudades de España y sus pertenencias. Se reciben depósitos en cuenta corriente. Hacen pagos por cable, giran letras a corta y larga vista y dan cartas de crédito sobre Londres, París, Madrid, Barcelona y New York, New Orleans, Filadelfia y demás capitales y ciudades de los Estados Unidos, Méjico y Europa, así como sobre todos los pueblos.

VAPORES DE TRAVESIA

New York a Europa
por los vapores famosos de gran lujo de los
United American Lines
(Harriman Line).
servicio combinado con la
Hamburg-American Line
Resolote.—Reliance.—Albert Ballin Deutschland.—Cleveland y otros.
Construídos especialmente para evitar el mareo.
Salidas los MARTES y JUEVES de cada semana.
Para más informes y reservación de camarotes, dirigirse a:
LUIS CLASING
Sucesor de Heilbut & Clasing.
San Ignacio 54, altos. — Apartado 729.—Teléfono: A-4878.
AGENTE GENERAL
C 5698 alt. Ind. 13 jn.

Vapores Correos DE LA Compañía Trasatlántica
LINEA RAPIDA PARA EL NORTE DE ESPAÑA
El vapor
"CRISTOBAL COLON"
saldrá para CORUÑA, GIJON y SANTANDER,
el 20 DE SEPTIEMBRE DE 1925
Admite carga, pasaje y correspondencia.

LINEA PARA NEW YORK, CADIZ Y BARCELONA
El vapor
"P. DE SATRUSTEGUI"
saldrá para NEW YORK, CADIZ y BARCELONA y ROMA,
el 27 DE SEPTIEMBRE de 1925
Admite carga, pasaje y correspondencia.

LINEA DE MEXICO
El vapor
"CRISTOBAL COLON"
Saldrá para VERACRUZ y TAMPICO sobre
el 3 de SEPTIEMBRE de 1925

El vapor
"P. DE SATRUSTEGUI"
Saldrá para VERACRUZ
el 17 de SEPTIEMBRE de 1925
Admiten carga, pasajeros y correspondencia pública.

LINEA DE COLON Y PACIFICO
El vapor
"LEON XIII"
Saldrá para: SANTIAGO DE CUBA, LA GUAYRA, PUERTO CABELLO, CURAZAO, SABANILLA, CRISTOBAL, GUAYAQUIL, CALLAO, MOLLENDO, ARICA, IQUIQUE, ANTOFAGASTA y VALPARAISO el día 3 de Septiembre de 1925
Admite carga, pasajeros y correspondencia.

Las salidas para VERACRUZ, SANTIAGO DE CUBA y PUERTOS DEL NORTE DE ESPAÑA, SE efectuarán a las DOCE DEL DIA, desde los MUELLES DE LA PORT OF HAVANA DOCKS CO. donde estarán atracados los buques para mayor comodidad del pasaje.
Para más informes dirigirse a:
MANUEL OTADUY
San Ignacio 72.—Apartado 707.
Teléfonos A-6588 y A-7900.

COMPAÑIA HAMBURGUESA
VIAJE EXTRAORDINARIO A ISLAS CANARIAS
CORUÑA, SANTANDER, DOVER Y HAMBURGO
Vapor TOLEDO, fijamente el 12 de Septiembre.
Próximas salidas para:
CORUÑA, SANTANDER, DOVER Y HAMBURGO
Vapor HOLSATIA, fijamente el 24 de Octubre.
Vapor TOLEDO fijamente el 5 de Diciembre.
Vapor HOLSATIA fijamente el 14 de Enero.
Próximas salidas para:
VERACRUZ, TAMPICO Y PUERTO MEXICO
Vapor TOLEDO, Agosto 17.
Vapor HOLSATIA Septiembre 29.
Vapor TOLEDO, Noviembre 7.
Vapor HOLSATIA, Diciembre 17.
PRECIOS MUY REDUCIDOS EN 1a. Y 2a. CLASE
TERCERA CLASE PARA CANARIA, $70.00.
INCLUSO TODOS LOS IMPUESTOS
Para más informes, dirigirse a:
Luis Clasing, Sucesor de Heilbut & Classing
SAN IGNACIO, 54, ALTOS. APARTADO 729. TELEFONO A-4878.

"COMPAÑIA DEL PACIFICO"
"MALA REAL INGLESA"
El hermoso trasatlántico
"OROPESA"
De 23,800 toneladas.
Saldrá FIJAMENTE el día 9 de Septiembre admitiendo pasajeros para
VIGO, CORUÑA, SANTANDER, LA PALLICE, ROCHELLE Y LIVERPOOL
COMODIDAD, CONFORT, RAPIDEZ Y SEGURIDAD
PROXIMAS SALIDAS
Para ESPAÑA, FRANCIA e INGLATERRA
Vapor OROPESA, 9 de Septiembre.
Vapor OROYA, 23 de Septiembre.
Vapor ORIANA, 7 de Octubre.
Vapor ORCOMA, 21 de Octubre.
Vapor ORTEGA, 4 de Noviembre.
Para COLON, puertos de PERU y de CHILE y por el ferrocarril Trasandino a Buenos Aires.
Vapor ORIANA, el 23 de Agosto.
Vapor ORCOMA, el 6 de Septiembre
Vapor EBRO, 14 de Septiembre.
Vapor ORTEGA, 20 de Septiembre.
Vapor ORITA, 4 de Octubre.
Vapor ESSEQUIBO, 12 de Octubre.
Para NUEVA YORK
Salidas mensuales por los lujosos trasatlánticos EBRO y ESSEQUIBO. Servicio regular para carga y pasaje con trasbordo en Colón, a puertos de Colombia, Ecuador, Costa Rica y Nicaragua, Honduras, Salvador y Guatemala.
PARA MAS INFORMES
DUSSAQ Y CA.
Oficios, 30. Teléfonos A-6540 A-7218

"Empresa Naviera de Cuba," S. A.
6, SAN PEDRO, 6.—Dirección Telegráfica: EMPRENAVE. Apartado 1041.
TELEFONOS:
A-5316.—Información General.
A-4730.—Depto. de Tráfico y Fletes.
A-6136.—Contaduría y Pasajes.
A-3966.—Depto de Compras y Almacén
M-5293.—Primer Espigón de Paula.
A-5634.—Segundo Espigón de Paula.
RELACION DE LOS VAPORES QUE ESTAN A LA CARGA EN ESTE PUERTO
COSTA NORTE
Vapor LA FE
Saldrá de este puerto el próximo viernes 4 del actual para NUEVITAS, MANATI, PUERTO PADRE y CHAPARRA.
Vapor EUSEBIO COTELILLO
Saldrá de este puerto el próximo sábado 5 del actual DIRECTO para BARACOA, GUANTANAMO, (Caimanera) y SANTIAGO DE CUBA.
Vapor MANZANILLO
Saldrá de este puerto el próximo sábado 5 del actual, para: TARAFA, (Destinos Combinados), GIBARA, (Honguin, Velasco y Bocas) VITA, BANES, NIPE, (Mayarí, Antilla y Preston), SAGUA DE TANAMO, (Cayo Mambí), BARACOA, GUANTANAMO (Boquerón), y SANTIAGO DE CUBA
Este buque recibirá carga a flete corrido, en combinación con los F. C. del Norte de Cuba—vía Puerto Tarafa—, para las estaciones siguientes: MORON, EDEN, DELIA, GEORGINA, VIOLETA, VELASCO, LAGUNA LARGA, IBARRA, CUNAGUA, CAONAO, WOODIN, DONATO, JIQUI, JARONU, RANCHUELO, LAURITA, LOMBILLO, SOLA, SEÑADO, NUÑEZ, LUGARENO, CIEGO DE AVILA, SANTO TOMAS, SAN MANUEL, LA REDONDA, CEBALLOS, PINA, CAROLINA, SILVERA, JUCARO, FLORIDA, LAS ALEGRIAS, RAFAEL, TABOD NUMERO UNO, AGRAMONTE.
COSTA SUR
Salidas de este puerto todos los viernes para los de CIENFUEGOS, CASILDA, TUNAS DE ZAZA, JUCARO, SANTA CRUZ DEL SUR, MANOPLA, GUAYABAL, MANZANILLO, NIQUERO, CAMPECHUELA, MEDIA LUNA, ENSENADA DE MORA y SANTIAGO DE CUBA.
Vapor JOAQUIN GODOY
Saldrá de este puerto el próximo viernes 4 del actual para los puertos arriba mencionados.
LINEA DE VUELTA ABAJO
Vapor ANTOLIN DEL COLLADO
Saldrá de este puerto los días 5, 15 y 25 de cada mes a las ocho de la noche, para los de BAHIA HONDA, RIO BLANCO, BERRACOS, PUERTO ESPERANZA, MALAS AGUAS, SANTA LUCIA—Minas de Matahambre—RIO DEL MEDIO, DIMAS, ARROYOS DE MANTUA y LA FE.
LINEA DE CAIBARIEN
Vapor CAIBARIEN
Saldrá todos los sábados de este puerto directo para Caibarién, recibiendo carga a flete corrido para Punta Alegre y Punta San Juan, desde el miércoles hasta la nueve de la mañana del día de la salida.
LINEA DE CUBA, SANTO DOMINGO Y PUERTO RICO
SERVICIO DE PASAJEROS Y CARGA
Provistos de telegrafía inalámbrica
Vapor "GUANTANAMO
Saldrá de este puerto el sábado 12 de Septiembre directo para: BARACOA, GUANTANAMO (Boquerón), SANTIAGO DE CUBA, SANTO DOMINGO, (R. D), SAN PEDRO DE MACORIS, R. D, PONCE, P. R. MAYAGUEZ P. R, AGUADILLA P. R. y SAN JUAN P. R., PUERTO PLATA R. D. KINGSTON, Ja., SANTIAGO DE CUBA A HABANA.
De Santiago de Cuba, saldrá el sábado 19 a las 8 a. m.
Vapor HABANA"
Saldrá de este puerto el próximo sábado 26 del actual, DIRECTO para: BARACOA, GUANTANAMO (Boquerón), SANTIAGO DE CUBA, PUERTO PLATA, R. D. SAN JUAN, P. R. AGUADILLA, P. R. MAYAGUEZ, P. R. PONCE, P. R. SAN PEDRO DE MACORIS, R. D. SANTO DOMINGO R. D. KINGSTON JA., SANTIAGO DE CUBA a HABANA.
De Santiso de Cuba saldrá el sábado 3 de Octubre a las 8 a. m.
IMPORTANTE
Suplicamos a los embarcadores que efectúen embarque de drogas y materias inflamables, escriban claramente con tinta roja en el conocimiento de embarque y en los bultos la palabra PELIGRO. De no hacerlo así, serán responsables de los daños y perjuicios que pudieran ocasionar a la demás carga.
AVISO
Los vapores que efectúen su salida los sábados, recibirán carga solamente hasta las 4 p. m. del anterior al de la salida y los que la hagan los viernes la recibirán hasta las 11 a. m. del día de la salida.

Compagnie Generale Transatlantique
Vapores Correos Franceses
BAJO CONTRATO POSTAL CON EL GOBIERNO FRANCES
TODOS LOS VAPORES DE ESTA COMPAÑIA, ATRACAN A LOS MUELLES DE SAN FRANCISCO O MACHINA, PARA EFECTUAR EL EMBARQUE Y DESEMBARQUE DE LOS PASAJEROS, EQUIPAJES Y MERCANCIAS
PROXIMAS SALIDAS
Para VERACRUZ
Vapor correo francés ESPAGNE, saldrá el 3 de Septiembre.
" " " LAFAYETTE, saldrá el 17 de Septiembre.
" " " CUBA saldrá el 3 de Octubre.
Para CORUÑA, SANTANDER y SAINT NAZAIRE
Vapor correo francés ESPAGNE saldrá el 15 de Septiembre a las doce del día.
NOTA: El equipaje de bodega y camarote se recibirá en el muelle de San Francisco o Machina (en donde estará atracado el vapor) solamente el día 14 de Septiembre de 8 a 10 de la mañana y de 1 a 4 de la tarde. El equipaje de mano y bultos pequeños los podrán llevar los señores pasajeros al momento del embarque el día 15 de septiembre de 8 a 10 de la mañana.
Vapor correo francés LAFAYETTE, saldrá el 30 de Septiembre.
" " " CUBA saldrá el 15 de Octubre.
IMPORTANTE
Buena comida a la española y camareros y cocineros españoles.
SESIONES DE CINEMATOGRAFO DIARIAS EN LOS VAPORES DE ESTA COMPAÑIA, SEGUN CONTRATO CON LA CASA PATHE
LINEA DE NEW YORK AL HAVRE, PLYMOUTH Y BURDEOS.
En esta Agencia se expiden pasajes por esta línea por los lujosos y rápidos trasatlánticos franceses PARIS, FRANCE, SUFFREN, LA SAVOIR, DE GRASSE, etc.
Para más informes, dirigirse a:
ERNEST GAYE
O'Reilly número 2. Teléfono A-1476.
Apartado 1000.—Habana.

Compañía Transocéanica de Navegación BARCELONA
El rápido vapor español
"CADIZ"
de 12.000 toneladas
saldrá fijamente de la Habana el día 12 de Septiembre directo para SANTA CRUZ DE LA PALMA, SANTA CRUZ DE TENERIFE, LAS PALMAS DE GRAN CANARIA, MALAGA Y BARCELONA.
Admitiendo pasajeros de segunda y tercera clase para dichos puertos
PRECIOS DEL PASAJE EN TERCERA CLASE
para Canarias $65.00
para Málaga y Barcelona.. .. .. $75.00
incluidos impuestos.
Informan sus Consignatarios:
J. BALCELLS Y CO. S. en C.
Apartado 726
Teléfonos: A-2766, A-8076
C8418.—7d-5

LINEA HOLANDESA AMERICANA
(LA PREFERIDA DEL INMIGRANTE)
El vapor correo holandés
"MAASDAM"
Saldrá fijamente el 23 de Septiembre
Para VIGO, CORUÑA Y ROTTERDAM.
Próximas salidas:

Para Vigo, Coruña, Santander y Rotterdam	Veracruz y Tampico
Vapor MAASDAM.—23 septiembre.	Vapor EDAM.—13 septiembre.
Vapor EDAM.—14 octubre.	Vapor LEERNDAM.—4 octubre.
Vapor LEERDAM.—4 noviembre.	Vapor SPAARDNDAM.—23 octubre.
Vapor SPAARNDAM.—25 noviembre.	Vapor MAASDAM.—15 noviembre.
Vapor MAASDAM.—16 diciembre.	Vapor EDAM.—4 diciembre.
Vapor EDAM.—6 enero 1926.	Vapor VEENDAM.—7 diciembre.

Admiten pasajeros de primera clase y de Tercera Ordinaria reuniendo todos ellos comodidades especiales para los pasajeros de Tercera Clase. Amplias cubiertas con toldos, camarotes numerados para dos, cuatro y seis personas. Comedor con asientos individuales.
EXCELENTE COMIDA A LA ESPAÑOLA
Para más informes, dirigirse a:
R. DUSSAQ, S. en C.
Oficios No. 22. Teléfonos M-5640 y A-5630 Apartado 1617
C 4538 Ind. 8 My.

MISCELANEA

Peluquería de Señoras y Niños
MADAME GIL
Obispo, 86. Teléfono A-6977.
Habana
Casa la mas completa y especialista en todos los trabajos de conservación y realce de la Belleza femenina.
Esta Casa es hoy, más que predilecta, la mimada de la High Life Capitalina, por la ejecución perfectísima de sus trabajos, garantizados.
Dispone de 22 gabinetes independientes, atendidos por un escogido personal en igual número.
Pronitud, seriedad, confección.

RETRATOS RAPIDOS Y DE TODAS clases, tamaños y precios desde 6 por $0.60. Creyones con su marco 16x20 desde $5.00. Los agentes cobran $8 y están expuestos a perder el retrato y el dinero. Rodríguez Oficios 10 esquina a Obrapía y en Regla Máximo Gómez 51 en la misma se hacen costura y bordados de todas clases.
38931—5 st.

SEÑORES AGRICULTORES
Aseguren sus siembras empleando semillas frescas y de calidad. Tenemos surtido completo de toda clase de semillas de hortalizas y flores. Al interior mandamos, por correo, 10 paquetes de semillas a elegir al recibo de $1.20 en giro o cheque. Precios por libra, a solicitud. También tenemos una línea completa de insecticidas contra la mosca prieta, etcétera, etc. Verde París, Jabón Ballena, etc., etc. Compañía Agrícola Industrial S. A. Cuba, número 62. Teléfono M-6006. Habana. 38794.—3 Oct.

GRAN NEGOCIO
Se realizan a precios módicos los siguientes artículos, 35 1/2 pipotes hierro galvanizado de 410 litros una cocina de hierro de carbón, de piedra tamaño chico una cocina de gas tamaño chico dos cocinas de estufina chicas; un filtro de metal para líquidos tamaño regular; dos máquinas de tapar botellas; tres millares de latas para azafrán marcadas de varios tamaños una máquina de capsular botellas con su motor; tres máquinas de capsular botellas sin motor; dos ventiladores eléctricos; un camión Clydesdale de 2 y media toneladas; una prensa para copiar cartas; un camión Bethlehem de 2 toneladas; una cuña Chandler, en buenas condiciones de 4 asientos; un buró cerrado tamaño grande; una prensa de madera para empacar; una bomba hidráulica para trasiegos de líquidos con su motor; dos dinamos de un caballo de fuerza cada uno; una cuña Ford de 4 pasajeros Sedán, casi nueva. Informa Sr. Rivero. Teléfono U-2227.
38223—8 st.

Surtido completo de los afamados BILLARES marca "BRUNSWICK".
Hacemos ventas a plazos.
Toda clase de accesorios para billar. Reparaciones. Pida catálogos y precios.
Hartmann Baja, 2. O'Reilly, 102
Santiago de Cuba. Habana.
C 4704 Ind. 1 my

MISCELANEA

PELUQUERIA DE SEÑORAS Y NIÑOS
Florens
Obispo 113. Telf. A-5451
Confortables salones individuales, atendidos por los más ventajosamente conocidos peluqueros de la Habana. Contamos con los últimos aparatos franceses para la ondulación y rizo permanente del cabello. Schampoing, Manicure. Tinturas exclusivas. Massage. Artísticos peinados y postizos. Perfumería de "BABANI" y productos de ELIZABETH ARDEN. Salón anexo de barbería.
C 6535 Ind. 7 jl

BEERS' BULLETIN

Malecón, elevador, apartamento 4|4	140
Peña Pobre altos, vista al mar	120
Concordia 3|4 altos, amueblado	65
Loma Chaple 5|4 casa nueva	90
Calle K, Vedado casa y comida desde 80 a	130
NECESITAMOS	
Casa Vedado 1 planta, para un matrmonio americano	100
Sierra, Almendares, 3|4 garage	80
Vedado, dos plantas, 2 baños garage	180
SE VENDEN	
Concesión en la costa Norte de Ferrocarril y Puerto	1.000.000
Casa y terreno esquina Miramar	100.000
Casa vieja Jesús María 300 m2	40.000
Casa calle 15, Vedado, 12 por 22	18'5"0

Para alquileres y ventas de propiedades vean a
BEERS-HAVANA
A-3070 Pres. Zayas 9 1/2 M-3281
C8415 3d-15

Instituto de Belleza
Ondulación permanente
PELUQUERIA FRANCESA
MORA
S. Rafael, 12. Teléfono A-0210.
Trabajos artísticos en todo lo referente a su giro.
Especialidad en tintura.
Salón para niños, manicure, masaje, cejas, corte de melena, ondulación Marcel.
C 4704 Ind 1. my

COMISIONISTA: LLAME AL M-6803
y pida informes sobre la Clave sistema "Corominas" cuya combinación enteramente adaptada a sus representaciones, le permitirá redactar sus cablegramas claramente y con suma facilidad, con una economía de más del cincuenta por ciento sobre las Claves conocidas.
38507—7 st.

¡ARRIBA LOS CARIBES!
Banderitas para el ojal, insignia de los Caribes, de esmalte, que antes se vendían a un peso uno, hoy se dan a $0.70. Platería de Domingo Borges. Aguacate 31 entre Obispo y O'Reilly. Y en el DIARIO DE LA MARINA, Departamento de Anuncios.
36920—8 spt.

MISCELANEA

Tintura "Aureol"

La mejor tintura para que usted quede con su color natural.
SEA USTED BELLA Y RUBIA
Manzanilla Lalanne, Alemana, legítima. Precio, $1.70 el frasco. Unico depósito:
LA CENTRAL, Peluquería
Industria 112. A-3749
C 8330 3 d 3

Se venden 30 troqueles para juguetes de plomo, muy baratos. Arellano y Pasaje, Reparto Canteras de San Miguel. Leonardo.
38389—6 st.

LA MODA DEL PELO CORTADO

PELUQUERIA MARTINEZ
La moda del pelo cortado necesita encontrar un peluquero que acompañe a su ciencia una lealtad perfecta. Este será su peluquero ideal.
Las señoras clientas de la Peluquería Martínez se congratulan de haber encontrado el peluquero soñado y lo manifiestan con orgullo en cuantas ocasiones, que son muchas, se les presentan.
En la Peluquería Martínez todo son exquisiteces. Domina completamente en el corte y cuidado del cabello, se ondula a la perfección en forma desrizable, se hacen postizos de arte que dan

MISCELANEA

REALIZACION DE BICICLETAS A PRECIOS MUY REDUCIDOS

Accesorios para las mismas y para máquinas de coser. Taller de Reparaciones. Ramón Sánchez.

"EL PEDAL" AGUACATE 50
C 8001 15 d 26

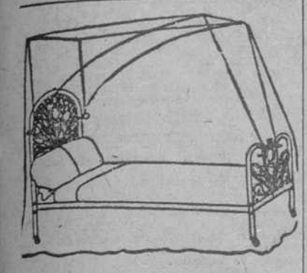

DEPARTAMENTO DE COLCHONETAS, COLCHONES, COJINES, ETC.

De todos estos artículos presenta "El Encanto" la más extensa y flamante variedad.

A los precios más módicos.

Colchonetas, surtido completo de tamaños y calidades, desde $1.80.

Colchones, de varias clases, altos y bajos, desde $7.00.

Edredones ("confortables") de seda, un gran surtido.

Cojines de cretona, de otomano, de seda, bordados, de terciopelo... Desde $1.50.

Cestos de mimbre para ropa usada, para viaje y otros usos, en todos los tamaños y formas, desde $1.75.

Mosquiteros de punto y de muselina, en todos los tamaños, desde $1.50.

Mosquiteros con aparato, en varias formas y tamaños, desde $5.00.

Mosquiteros sueltos, para aparatos, en todos los tamaños, desde $5.00.

Mosquiteros sueltos, para aparatos, en todos los tamaños, desde $2.50.

AVISOS RELIGIOSOS

JESUS NAZARENO

PARROQUIA DE MONSERRATE

A partir del domingo 6 de septiembre todos los domingos primeros de mes habrá misa cantada en su Honor a las nueve.

38951.—6 Sp.

CAPILLA DE LOS PP. PASIONISTAS

Ntra. Sra. de la Caridad

En preparación a su fiesta el día 5. Sábado, comenzarán solemne triduo. Hora del acto religioso las 5 de la tarde. El día 7 a la misma hora preces del Triduo y solemne Salve. El día 8 a las 7 misa de comunión general. A las 9 misa solemne con orquesta. Predicará el P. Servando de S. Lucas Evangelista C. P. Por la tarde a las 5, el acostumbrado Acto Religioso en las solemnidades de la Stma. Virgen.

38759.—7 Sp.

PARROQUIA DEL SANTO ANGEL CUSTODIO

Asociaciones Ntra. Sra. de la Caridad del Cobre y Adoración Nocturna

Monseñor Francisco Abascal y las Directivas de la Asociación de Nuestra Sra. de la Caridad del Cobre y Adoración Nocturna, tienen el honor de invitar a los asociados y devotos a los solemnes cultos que en honor de la Excelsa Patrona de Cuba, se celebrarán en la Parroquia del Santo Angel Custodio.

Los días 5, 6 y 7 Solemne Triduo a las 7 1|2 p. m. Ocuparán respectivamente la Sagrada Cátedra:

El Muy Ilustre Provisor y Vicario General Dr. Manuel Arteaga, Gobernador Eclesiástico de la Archidiócesis de la Habana.

Rvdo. Padre Fray Antonio Melo, de la Seráfica Orden de San Francisco.

Rvdo. Padre Fray Isidoro Ruiz, de la Orden de Predicadores.

DIA 8

A las 8 a. m. Misa de Comunión General e imposición de medallas.

A las 9 a. m. Misa Solemne a gran orquesta. El Sermón estará a cargo del Rvdo. Padre Francisco Asencio, S. J.

DIA 9

A las 8 1|2 a. m. se celebrará una Misa por las Socias fallecidas.

38662—8 st.

IGLESIA PARROQUIAL DE JESUS, MARIA Y JOSE

Fiesta a la Stma. Virgen de la Caridad costeada como en anteriores años por la distinguida dama Sra. Ana Teresa Argudín de Alfonso.

El día 8 del corriente mes a las 9 a. m. fiesta a la Patrona de Cuba con gran orquesta dirigida por el maestro Pastor. El sermón está a cargo del elocuente orador Fray José Vicente, Superior de los C. D. Invitan a estos cultos.

El Párroco.

38867.—7 Sp.

SANTUARIO E IGLESIA PARROQUIAL DE REGLA

Programa de las fiestas que se celebrarán en honor de Ntra. Sra. de Regla.

El sábado, día 29 del actual a las 6 p. m. se izará la bandera de la Virgen con repiques de campanas y voladores.

El domingo, día 30 del presente mes a las [illegible] y media p. m. [illegible] la Novena con Rosario, Letanías cantadas, Rezo de la Novena y Cánticos a la Virgen.

El lunes día 7 de Septiembre a la terminación de la Novena, Salve Solemne.

El martes día 8 de Septiembre a las 9 a. m. la Misa Solemne a toda orquesta. Ocupará la Sagrada Cátedra un R. P. Carmelita.

El domingo día 13 de Septiembre a las 9 a. m. Misa Solemne de octava a toda orquesta y sermón por un R. P. de la Compañía de Jesús. Por la tarde a las 5 y media, Rezos y Cánticos a la Virgen y la Procesión por las calles del Pueblo acompañada por dos grandes bandas de música y el Cuerpo de Bomberos de dicho pueblo.

Pbro. Rosendo Méndez.
Cura-Párroco.

37703.—7 Sep.

AVISOS RELIGIOSOS

PARROQUIA DEL ANGEL

Apostolado de la Oración

El domingo 6 a las 8 a. m. tendrá lugar la comunión reparadora. A las 9 a. m. misa solemne con exposición del Smo. y sermón.

38772.—6 Sp.

AVISOS

A LOS BANCOS EN GENERAL

Con fecha 24 de noviembre de 1924, El dueño del Ingenio Dulce Nombre entregó al señor Sebastián Alvarez un check intervenido y firmado por el Banco The Bank of Comerce por valor de 382.60 cuyo check fué endosado a mi nombre y enviado con un sello rápido el día 3 de diciembre del mismo año el que no ha aparecido. Lo que hago público para general conocimiento. San Francisco número 7, Jaruco Valls. Matanzas.

C6026 30d-25

ALQUILERES

CASAS Y PISOS

HABANA

SAN NICOLAS 215-A, SE ALQUILA el piso principal, con sala, comedor, dos habitaciones, baño completo y cocina de gas. Las llaves en la carnicería. Su dueño, teléfono A-3551.

38935 7 sp

SE ALQUILA UN SEGUNDO PISO, nuevo, con sala, comedor, 3 habitaciones, cuarto baño moderno, cocina de gas, completamente fresco. Véalo se convencerá, acera de brisa, en la bodega. Informan Jovellar esquina a San Francisco. Tel. U-2628.

38739 6 sp.

SE ALQUILA ANIMAS 177-A, BAJOS, compuesta de sala, saleta, tres habitaciones, cocina y servicios. Informes: Ramón G. Fernández, Taller de maderas de Buergo, Alonso y Compañía. Infanta número 47. Teléfono U-1157.

38980.—12 Sp.

SE ALQUILA VIRTUDES 162, ALTOS, casa compuesta de tres habitaciones, sala, saleta, baño completo y cocina de gas. Informes: Ramón G. Fernández, Taller de maderas de Buergo, Alonso y Compañía. Infanta, número 47. Teléfono U-1157.

38979.—12 Sp.

SE ALQUILAN UNA CASA MODERNA altos con sus servicios modernos con tres habitaciones con balcones a las dos calles y sala y comedor. Carmen y Tenerife.

38989.—7 Sp.

APARTAMENTOS BASARRATE

PARA PEQUEÑAS FAMILIAS

Recibidor, alcoba y lujoso baño privado. Servicios de alumbrado y teléfono. Comidas a su vivienda. Confortables y ventilados. Visítelos y seleccione el suyo. Quedan pocos disponibles. San Rafael 246, entre Basarrate y Mazón, una cuadra de Infanta.

38997.—9 Sp.

SE ALQUILA LA CASA

San Rafael No. 293, bajos, loma de la Universidad, mucho fresco, y mucha agua, con sala, recibidor, 3 cuartos, comedor, baño y espléndida cocina de gas, cuarto y servicio de criados con entrada independiente. La llave en los altos. Informan en el F-2114.

38827—13 st.

ALQUILO LOCAL APROPIADO PARA almacén, San Isidro 74, una cuadra de muelles y estaciones de ferrocarriles. Local nuevo. Módico alquiler a firma de garantía. Informan en la misma o en Villegas 81. Tel. M-7493

38867—11 st.

SE ALQUILAN LOS ESPLENDIDOS y ventilados altos, con habitaciones además en el cuerpo de la azotea de Zulueta 36 F. Darán razón en Zulueta 36 G.

38868—13 st.

PROXIMO A REINA, SE ALQUILAN los altos de San Nicolás 162, para matrimonio o corta familia; con sala, comedor, dos habitaciones, baño y cocina de gas. Más informes Teléfono A-0480.

38882—7 st.

SE ALQUILA EL BAJO DE MALOJA 199 entre Marqués González y Oquendo con sala, comedor, tres habitaciones y servicios. Precio $50.00 Informa la encargada.

38864—6 st.

SE ALQUILAN LOS ALTOS DE Misión y Economía, dos cuartos, sala y comedor, servicios. Tel. M-1759.

38897—6 st.

NEPTUNO 142

Entre Lealtad y Escobar se alquila el primer piso recién construído, con detalles de lujo y confort. Se compone de sala, 4 habitaciones, baño intercalado completo y lujoso, closed, comedor, cocina y servicio para criados. Precio último, para inquilinos estables y que cuiden la casa $195. La llave e informes en los bajos, almacén de víveres finos Casa Paquito.

C 8388—5 d 4

AL COMERCIO

Próximo a desocuparse la planta baja de Tejadillo 18 entre Habana y Aguiar, se alquila. Se compone de un salón-nave con columnas de hierro, piso granito. Lujosa superficie 350 metros. Propio para comercio, oficinas de vapores, comisiones, seguros, clínica, profesional o tienda de lujo. Puede verse horas hábiles. Dueño: Avelino Cacho Negrete. Amargura 74, bajos.

38881—6 st.

PROFESIONALES. GABINETE A LA calle con derecho a sala amueblada, hermosa casa particular, luz, teléfono, criado, Lagunas 39, altos, media cuadra Belascoain. En la misma una habitación para dos caballeros solos. Teléfono A-6680.

38904—6 st.

Se alquilan los espléndidos bajos de la casa calle Neptuno No. 307, entre Mazón y Basarrate, compuesta de saleta, tres grandes cuartos, baño intercalado, comedor al fondo, cuarto de criados con sus servicios. La llave en la carpintería de la calle Neptuno entre Infanta y Basarrate. Informan en los Teléfonos: M-8379 y A-2919.

38915—6 st.

MANZANA DE LUZ

Oficios 35, se alquila un local propio para almacén o lo que convenga. Da frente a la Alameda de Paula con sus hermosos portales, muy cómodos para descarga. La llave en la barbería. Informes Prado 21, altos.

38743—13 st.

CAMPANARIO 48, BAJOS, ESQUINA a Virtudes, moderna, se alquila, compuesta de sala, comedor, recibidor, 4 habitaciones 2 baños y cocina, todo moderno. La llave en la bodega de en frente. Informes Neptuno 106.

38925—8 st.

SE ALQUILA EL SEGUNDO PISO de la hermosa casa Calzada del Monte 36 entre Aguila y Angeles. Tiene espléndida sala, recibidor, 4 habitaciones, baño intercalado completo, gran comedor, cocina y servicios de criados. Todo decorado. Informan Monte No. 103. La Democracia

38928—8 st.

SAN RAFAEL, 117, Y GERVASIO

Se alquila un lindo alto, con todo moderno, esquina de fraile, con sala, saleta, 2 cuartos, baño intercalado, cocina y servicios. La llave en la bodega. Se puede ver a todas horas.

38912—7 st.

CASA MODERNA, MUY BIEN DECORADA, con tres habitaciones, sala, comedor, cuarto y servicio criada etc., se alquila en Neptuno 167, entre Escobar y Gervasio, primer piso interior. La llave en los bajos. Informes: "La Casa Grande". Teléfono M-7947

C8393.—3d-4

ALQUILERES DE CASAS

ROMAY NUMERO 25

A media cuadra de Monte, se alquila el primero y segundo piso altos; compuestos de sala, recibidor, 4 habitaciones, comedor al fondo, baño intercalado completo, cocina de gas y servicio de criados. La llave en Infanta y Santa Rosa, barbería. Informes Librería Albela, Belascoain 32 B. Teléfono A-5893.

38628—10 st.

Se alquila el moderno primer piso de la casa Aguiar 105, con sala, comedor y dos habitaciones, magnífico baño, cocina y calentador de gas, servicio para criados. Informa sedor Leiva. Muralla 19.

38741—5 st.

LOCAL PARA ESTABLECIMIENTO

Se alquila con vidrieras y armatostes. Compostela 67, próximo a Obispo.

38693—5 st.

SE ALQUILAN MERCED, 10, ESquina a Cuba, dos grandes locales, propios para comercio, con pisos de granito y sin columnas. La llave en la barbería. Informes: Virtudes, 7. Teléfono M-7704.

38582.—8 Sp.

SE ALQUILAN LOS ALTOS DE Consulado 40, casi esquina a Genios. La llave en los bajos. Informes en el teléfono F-O-7808. Marianao.

38565.—7 Sp.

SE ALQUILAN

los bajos de la moderna casa San Lázaro, 221, entre Escobar y Gervasio. Se componen de sala, cuatro cuartos, comedor, baño intercalado, cocina etc. Alquiler $90. La llave en los altos e informes Morro 3.

38094 6 sp

OFICIOS, 88-B

Se alquila el tercer piso de esta casa compuesto de sala, saleta, 8 hermosos cuartos, cuarto de baño y servicios de criados y cocina, casa nueva y muy fresca por estar situada frente a la Alameda de Paula. Informan en los bajos, almacén.

38121.—5 Sp.

SE ALQUILA EL COMODO Y BIEN situado piso bajo de Consulado 24, entre Prado y Genios, con zaguán, sala, saleta, comedor, tres amplias habitaciones para familia, baño completo, cocina de gas y criolla, agua caliente, cuartos y servicios para criados. Informa en la misma el portero.

38104.—15 Sp.

SE ALQUILAN LOS ALTOS LAGUNAS, 32, entre Manrique y Campanario, sala, saleta, cuatro cuartos, comedor y baño. También los altos Hospital 3, entre Neptuno y Concordia, informes: Teléfono F-O-7808.

38126.—5 Sp.

SAN LAZARO 229, ENRE BELASCOAIN y Gervasio. Se alquilan los bajos, compuestos de zaguán, recibidor, sala, 4 grandes habitaciones, hermoso comedor, cuarto de baño completo, cocina, cuarto y servicios para la servidumbre, patio y traspatio. La llave en los altos. Informan en Consulado No. 18, altos, el. A-3429.

38250—5 st.

SE ALQUILA PASAJE DE UPMAN, número 19, altos, a una cuadra de Infanta, tiene sala, comedor, tres cuartos, baño intercalado y agua abundante. La llave en la bodega de al lado. La dueña: Zulueta, 71. Depto. 33.

38773.—11 Sp.

SE ALQUILA LA CASA GLORIA 201 con sala, comedor y tres cuartos. Está cerca del Mercado Unico. Informan Monte 103.

38930—8 st.

SE ALQUILAN LOS ALTOS DE ESquina situados en Desagüe y San Carlos, propios para una familia de gusto, compuesto de tres cuartos, sala, comedor, baño y dos servicios. La llave en los bajos por San Carlos. Informa: S. Rodríguez. Zanja y Espada, Café. Tel. U-1307.

37967—13 st.

Se alquila la casa Obrapía No. 58, con 15 varas de frente por cuarenta de fondo. Se compone de dos plantas. Precio $280. Informa el señor Fraga. Compostela y Muralla, Café. Ved la casa de 9 a 11.

37436—10 st.

ACABADA DE PINTAR SE ALQUILA la planta alta de Escobar 30, en la acera de la brisa y cerca del Malecón. Sala, comedor, 5 habitaciones y doble servicio sanitario, con agua abundante. La llave en la misma. Informan Teléfono F-4636.

38459—5 st.

SE ALQUILA EL PRIMER PISO DE la casa Sitios, 17, sala, saleta, tres cuartos y servicios sanitarios. Informan en la misma.

38401.—9 Sp.

Manrique 142, bajos. Una casa con sala, saleta, comedor, 4 cuartos, baño intercalado, cuarto de criado con cuarto de baño. Informan Cárdenas 53.

37826—5 st.

COMERCIANTES

En Paula y Habana, con frente a dos calles, se alquila un local de 400 metros cuadrados, propio para un almacén, depósito de mercancías u otras cosas. Se da un buen contrato (su alquiler es módico). Informan en Paula y Habana, bodega. Teléfono A-5543.

37168.—9 Sep.

SE ALQUILA EL ESPLENDIDO Y fresco segundo piso de la calle Progreso, 14, al lado de la esquina de Compostela, frente al Banco The National City Bank: se compone de recibidor, sala, cuatro cuartos, baño intercalado, comedor, cuarto de criados con su servicio, cocina de gas y calentador, todo decorado. Las llaves en el mismo el portero. Teléfono I-4990.

37701.—5 Sep.

SE ALQUILAN LOS ALTOS REFUGIO, 16, entre Consulado y Prado. La llave en el tercer piso. Informes: Teléfono F-O-7808.

38125.—5 Sp.

Neptuno y Manrique. Se alquila el primer piso. Recibidor, sala, 4 habitaciones, baño moderno, comedor, cocina gas, calentador, cuarto y servicio de criados. Todas las habitaciones dan a la calle. Precio $160. Teléfono F-5120.

38415—5 st.

SE ALQUILAN LOS ALTOS INTEriores de la casa Suárez 108. Constan de 4 habitaciones con lavabo de agua corriente, servicio sanitario, cocina de gas y su entrada independiente. Alquiler $50. La llave e informes en los altos.

38753—5 st.

SE ALQUILAN LOS FRESCOS Altos de Angeles, 53. Informan en los bajos. Teléfono M-2104.

38598.—5 Sp.

SE ALQUILA DENTRO DE TRES días unos altos Barcelona, entre Aguila y Galiano, sala, saleta, tres habitaciones, servicios y un cuarto en la azotea. Informan: A-7558.

38641.—5 Sp.

SE ALQUILAN UNOS ALTOS MUY frescos, propio para corta familia 60 pesos. Calle 11, número 27, entre J e I, Vedado. Informan en la misma.

38638.—5 Sp.

SE ALQUILAN LOS ALTOS DE CARMEN 23 entre Monte y Tenerife, 4 habitaciones, sala y comedor. Informes en los bajos.

38560—9 st.

SE ALQUILA EN COMPOSTELA 71, un local que mide 5 m. por 12 m., propio para oficina o comisionista y en los bajos otro para almacén o para lo que quieran. Alquiler módico. En la misma informan.

38633—5 st.

DESEA VIVIR UNA CASA FRESCA? En Cerrada del Paseo número 1, alquilo la más fresca de la Habana. Sala, saleta, comedor al fondo, servicio de criados, cinco habitaciones amplísimas. Informan, A-4131. Precio $85.00.

38753 8 sj

ALQUILERES DE CASAS

EN POCITO 42, CERCA DEL COLEgio La Salle, se alquilan unos hermosos altos, interiores, muy ventilados sus servicios a la moderna, independiente, precio módico.

38577.—6 Sp.

MALOJA 146, ENTRE ESCOBAR Y Lealtad, se alquila casa con sala, comedor, tres cuartos, baño y cocina. La llave en la bodega. Informan: A-2418.

38425.—6 Sp.

SE ALQUILAN PARA CORTA FAMIlia, los hermosos bajos de Corrales, número 255, casi esquina a Rastro, con abundante agua a todas horas. La llave en la bodega de la esquina.

37519.—6 Sep.

SE ALQUILAN LOS ALTOS

de San Miguel No. 210 B entre Belascoain y Lucena compuestos de sala, comedor, tres cuartos, cocina y servicios sanitarios y un cuarto en la azotea. La llave en el No. 210 A, bajos. Informan en O'Reilly 11. Departamento 203.

38367—9 st.

CAMPANARIO 43, ENTRE VIRTUdes y Concordia, se alquilan los altos con sala, saleta, comedor, siete grandes cuartos, baño intercalado, cocina, cuarto y baño de criados. La llave en los bajos. Informan: A-2418.

38426.—6 Sp.

SE ALQUILAN LOS ALTOS

de Merced 54, compuestos de sala, saleta, tres cuartos, comedor al fondo, baño, cocina de gas y servicio de criados. La llave en los bajos. Informan O'Reilly 11. Departamento 203.

38356—9 st.

COLON, ENTRE SAN LAZARO Y Aguila, se alquila bonita casa con sala, saleta, comedor, tres cuartos, baño y cocina. La llave en los bajos. Informan: A-2418.

38427.—8 Sp.

SE ALQUILAN LOS BAJOS DE CONcordiacordia 12 entre Aguila y Galiano. Son propios para establecimiento comercial. Precio $110. Las llaves en el segundo piso. Para informes García Tuñón. Aguiar y Muralla. Teléfono A-2856.

38699—7 st.

CONCORDIA 19, ESPLENDIDOS ALtos, sala, saleta con entrada independiente, 4 cuartos, baño calentador, comedor al fondo, cocina, cuarto, servicios criados. Informan San Lázaro No. 69, altos.

38475—11 st.

SOLICITO CASAS PROPIAS PARA alquiler de habitaciones, dando las garantías necesarias para el pago del alquiler. Dirigirse al Sr. González. San José No. 7, segundo piso. Teléfono M-3278.

38254—10 st.

ZULUETA 38, ENTRE TENIENTE Rey y Dragones. Se alquilan los bajos de esta casa de construcción moderna. La llave y demás informes en Prado 111, de 7 a 12 de la mañana y de 2 a 6 de la tarde.

38325 9 sj

Neptuno 340 y 342 (entre Basarrate y Mazón). Se alquilan los bajos Contienen sala, saleta, 4 hermosas habitaciones, buen baño y patio grande. Servicio para criados. Informan en la bodega de la esquina.

38205—5 st.

SE ALQUILAN EN $75 LOS BAJOS de Virtudes 100, sala, saleta, 3 cuartos, llaves café esquina a Lealtad. Dueño: I-2450.

38328—9 st.

SE ALQUILAN LOS MODERNOS Y frescos altos primer piso de San Miguel 69 esquina a Manrique, tres habitaciones, sala, saleta y comedor, alquiler $90 mensuales. También se alquila el segundo piso con tres habitaciones, sala saleta y comedor, cuarto para criados, muy fresca y de construcción moderna. La llave en los bajos.

38586—6 st.

PRADO 44

Se alquilan los espaciosos altos de esta céntrica casa. La llave en los bajos. Informan en O'Reilly 39, bajos

38674—17 st.

JESUS MARIA 122 ALTOS Y BAJOS propia para familias, hospedaje o pequeña industria por tener un salón de 36 metros cuadrados, acabados de pintar y se da barata. Puede verse y tratarse con su dueño de 8 a 11 y de 2 a 5.

C 8361—8 d 3

NEPTUNO 229

Se alquilan en esta céntrica calle, entre Oquendo y Soledad, el primero y segundo pisos altos, acera de la brisa, muy frescos, con ventilación por los cuatro costados, todo muy amplio y recién construído con el mayor confort. Se componen de sala, saleta, 4 habitaciones, baño intercalado muy completo y lujoso, comedor, cocina de gas, pantry, servicio para criados. Agua caliente y frío, siempre abundante. Toma corrientes para lámparas, timbres, etc. El alumbrado de la escalera y limpieza de ésta, por cuenta del propietario. Precio muy razonable a inquilinos estables y que cuiden la casa con fiador. La llave e informes en la Tienda de los bajos y por el Teléfono F-5751.

C 8338—3 d 3

SE ALQUILAN LOS MODERNOS Y ventilados altos de San Lázaro 106 a tres cuadras del Prado con sala, antesala, tres cuartos, baño, comedor al fondo, cocina y dos habitaciones en la azotea. La llave e informes Consulado 62, altos.

38670—5 st.

ALQUILAMOS

Unos frescos y cómodos altos, acabados de fabricar, casi esquina a los Cuatro Caminos, en Monte 213. Informan en La Peletería La Moda. Galiano y San Rafael. Tel. A-6240.

38648—10 st.

SE ALQUILA LA CASA OQUENDO 2 entre Desagüe y Benjumeda. Sala, comedor, tres cuartos, patio y demás servicios. La llave al lado en el 3. Informes Tel. M-9720.

38672—5 st.

CERCA DE BELASCOAIN

Se alquilan los lujosos altos de la letra H y bajos de la letra C., de San José 124, entre Lucena y Marqués González, con sala, saleta, tres habitaciones, salón de comer, cuarto de criado y doble servicio sanitario con calentador. Informa Sr. Alvarez. Mercaderes 22, altos. El papel dice donde está la llave. Al piso alto no le falta nunca el agua.

38709—6 st.

SE ALQUILA LA CASA BENJUMEda 44, con sala, saleta, tres cuartos, cocina, baño, lavadero. Precio 50 pesos. La llave en la bodega e informan Escobar 105.

38548 5 sp

1.600 METROS DE SUPERFICIE

Se alquila en el punto más comercial de la ciudad, propio para una gran tienda y almacén de mercancías de cualquier giro. Informan: G. Rodríguez y Ca. Obrapía, 16, esquina a Mercaderes, teléfono A-2260.

38589 10 sp

ANIMAS 104

Se alquilan los altos y bajos de dicha casa, compuestos de sala, comedor, 3 cuartos y demás servicios teniendo el alto un cuarto más en la azotea. Informa Sr. Alvarez. Mercaderes 22, altos. El papel dice donde está la llave.

38708—6 st.

LOCAL

Situado en buen punto, cedo por el precio de su estantería, casi regalado. Informan de 1 a 6 p. m. en Empedrado 10, moderno, altos.

38732—5 st.

EN RICLA 27 A (ALTOS DEL ALmacén de paños El Navío) se alquila el entresuelo, ha propio para abogado o médico. Tiene servicios sanitarios. Precio $55. Para informes García Tuñón. Aguiar y Muralla. Teléfono A-2856.

38704—7 st.

ALQUILERES DE CASAS

AL COMERCIO

Se alquila Compostela 107, al lado de la esquina de Muralla, con un salón bajo y alto para familia, se está reparando. Puede verse a todas horas. Informa: F-2134.

37846—5 st.

LOCAL PARA COMERCIO EN LAMPARILLA 19

entre Aguiar y Cuba con 280 metros, se alquila en módico precio. Informan Manzana de Gómez 260. Teléfono A-2021. De 10 a 12 y de 3 a 5

37534.—6 sept.

Se alquilan en la casa de nueva construcción situada en San José números 152 y 152 A. Seis casas sin estrenar las que se componen de sala y saleta bien decoradas, 3 amplias habitaciones con lavabo de agua corriente, doble servicios y cuarto de criada, en las mismas informan.

36777—6 st.

ALQUILO, EN MALECON

casi esquina a Perseverancia y en San Lázaro 254, hermosos apartamentos, acabados de fabricar. Pueden verse a todas horas. Servicio de elevador día y noche. Precios: Malecón $135 y $140. San Lázaro $120. Dos meses en fondo o fiador. Informes Teléfonos M-4247. A-5298.

37471—25 st.

Acabada de fabricar se alquilan los hermosos y ventilados altos con los cuatro vientos libres, compuesta de sala, comedor, 6 habitaciones, baño intercalado lujosísimo, servicio de criados, pantry, cocina espléndida, agua abundante, caliente y fría, una linda torre en la azotea. Lugareño y Ayesterán. Informan en la bodega. Teléfonos U-2091, U-3517.

37697 5 sp

SAN MIGUEL 186, ALTOS, SE ALquila una habitación con vista a la calle y otra interior, ambas muy confortables y espaciosas. Se da comida si lo desean. Solamente a personas de moralidad.

38203—6 st.

Se alquila: Luz 96, bajos, casi esquina a Egido, con sala, comedor, 2 cuartos, servicios y buen patio. La llave e informes en los altos. Teléfono M-9301.

38230—6 st.

SE ALQUILAN LOS ALTOS DE San Miguel 176, esquina a Gervasio, tiene dos habitaciones sala, comedor, y sus servicios, alquiler $65. Informan en los bajos, o sea la bodega.

38339 5 sp

SE ALQUILA UNA CASA EN EL nuevo edificio situado en Manrique, San Lázaro y Malecón. Tiene recibidor, sala, 4 cuartos dormitorios, magnífico cuarto de baño, con agua fría y caliente, comedor y cocina, cuarto de criado con su servicio. Muy fresca. Precio módico. Elevador día y noche. Informan San Ignacio 10. Teléfono A-6249. Puede verse a todas horas.

37793—12 st.

SE ALQUILA LA HERMOSA CASA Suárez 116 A, compuesta de altos y bajos, cada planta, tiene sala, saleta, 4 cuartos, servicios de criados, baño intercalado, cocina de gas y servicios sanitarios completos. Alquiler cada planta por separado $70. Informan: Teléfonos A-4358. M-6263. Altos botica Sairá.

38486—8 st.

GLORIA 25, SE ALQUILAN BAJOS Sala, saleta, tres cuartos, cuarto baño, cocina gas $65. Se exigen referencias.

38501—6 st.

EN SAN JOAQUIN, ENTRE ESTEvez y Universidad, se alquilan casas nuevecitas con sala y saleta decoradas, tres cuartos, baño intercalado, cocina de carbón, gas y electricidad. Teléfono M-1115.

38421.—9 Sp.

MERCED 77, SE ALQUILAN DOS accesorias con sala, cuarto servicios, entrada independiente por Bayona, precio 28 pesos. La llave en los altos. Informa el encargado, hay dos grandes departamentos, precio 32 y 40 pesos con luz.

37732.—5 Sep.

SOL 65, BAJOS, SE ALQUILA PROPIO para dos establecimientos, precio 60 pesos cada uno. La llave en los altos. Teléfono F-3002.

37733.—5 Sep.

Habana: Se alquilan los altos y bajos de la casa Blanco 13, entre San Lázaro y Trocadero, (juntos o separados) componiéndose cada planta de sala, comedor, tres cuartos, baño y cocina. $150 mensuales. Informan: Arellano y Hnos. Teléfono: A-8297. Cuba 50. La llave se encuentra en la Cia. de Accesorios de Automóviles, en Galiano y San Lázaro.

37904—5 st.

SE ALQUILAN LOS HERMOSOS Y ventilados altos de Merced 2 compuestos de sala, comedor, 6 amplias habitaciones, cuarto de baño con calentador, cocina y servicios de criados. Es casa moderna. Informan en los bajos.

37996—5 st.

CARLOS III, 16-C

Se alquilan los altos en $92 con sala, comedor, 4 cuartos, baño intercalado, cocina de gas, servicio de criados. Se puede ver de la tres en adelante. Informan F-2134.

37841—5 st.

SE ALQUILA EN ESTRELLA 157, 157, altos esquina a Escobar, casa nueva para corta familia. La llave en los bajos. Informan Leiva y García. Muralla 111. Teléfono A-7468.

38061—7 st.

DAMAS 19, A MEDIA CUADRA DE la Secretaría de Obras Públicas y de todos los tranvías. Sala, saleta, recibidor y cinco cuartos, baño intercalado y servicios de criados. Renta 70 pesos. Llave en los altos. Informes: Teléfono F-5100.

38345—6 st.

TEJADILLO 30. SE ALQUILA EL cómodo y fresco tercer piso alto casi esquina a Habana, con cocina de gas y buen baño, fabricación moderna. Informan en Obispo 104, bajos.

38385—5 st.

SAN LAZARO No. 498

Entre L y M., a media cuadra de la Universidad, se alquila espaciosa casa compuesta de sala, espléndido comedor, tres grandes habitaciones, cocina y servicios, con instalación de gas. La llave en la bodega de la esquina. Informes Librería Albela. Belascoain No. 32 B. Tel. A-5893.

38188—8 st

SE ALQUILAN DOS LOCALES PARA establecimiento de ferretería, locería, efectos eléctricos, sedería, peletería, sombrerera o sastrería. Avenida Menocal 113. Tel. A-1364.

37803—12 st.
37751—1 sp.

SE ALQUILA UN ELEGANTE Y COmodo piso acabado de construir, precioso, vista a la mar, espléndido baño con agua caliente y fría. Aguiar tres y medio, esquina a Peña Pobre.

37586.—6 sept.

Se alquila la planta baja con 350 M2 de la casa Plácido 16 (antes Bernaza), propia para almacén, por su ventilación y claridad, con patio cubierto. Informes en la misma.

37994—8 st.

ALQUILERES DE CASAS

COMODA Y BARATA CASA

Se alquila en la calle de Agustín Alvarez No. 3, a una cuadra del Nuevo Frontón y dos de Belascoain, con sala, saleta, tres habitaciones y demás servicios. Informa Sr. Alvarez. Mercaderes 22, altos. El papel dice donde está la llave.

38706—6 st.

LOMA UNIVERSIDAD, LA MEJOR cuadra, San Lázaro 484, bajos, entre M y N, portal, sala, saleta, cinco cuartos, comedor, baño completo, cocina, cuarto criado y servicio 140 pesos. Informan en la misma de 10 a 6. Si necesita garage al lado Edificio Andino.

38812.—7 Sp.

SE ALQUILAN LOS ALTOS DE LA casa calle Aguacate número 58, casi esquina a Obispo. Informes en la Francia, Obispo y Aguacate.

38801.—6 Sp.

SAN RAFAEL 161, SE ALQUILAN estos altos con sala, comedor, tres cuartos, cocina y baño. La llave en la bodega. Informes: Teléfono A-6420.

38776.—7 Sp.

SE ALQUILAN LAS CASAS CONSUlado 7 y 9, acabadas de construir con vista al paseo de Prado. Informes en la misma.

38777.—7 Sp.

ACOSTA 83, FRENTE A BELEN, para casa de huéspedes, con 9 habitaciones y servicios en cada una se alquila. La llave en la fábrica de Picota.

38778.—6 Sp.

ALTOS DE MISION

Se alquilan los altos de Misión 6, derecha, con sala, comedor, dos habitaciones y demás servicios. Informa señor Alvarez. Mercaderes 22, altos. El papel dice donde está la llave.

38707—6 st.

ALQUILO UN SOLAR CON 1,300 metros cercado, con varios cuartos a 20 metros de Infanta, propio para depósito. Julio Cil. Teléfono F-O-7789.

38836.—11 Sp.

Propia para establecimiento se alquila la planta baja de esquina Jesús María 47, con 200 metros cuadrados. Informes Teniente Rey 30.

38789 11 sp

SAN MIGUEL 59, SE ALQUILA UN piso 3o. 3 habitaciones, sala, comedor, bien ventilado, agua abundante en los bajos izquierda, dan razón alquiler 70 pesos.

38802.—6 Sp.

ALQUILO CASA LEALTAD 151, entre Reina y Salud, sala, comedor y tres habitaciones. Llave bodega Lealtad y Reina. Dueño: B, 242, entre 25 y 27. Vedado. F-4147.

38810.—6 Sp.

SE ALQUILA LA CASA VIRTUDES, número 77, casi esquina a Galiano, propia para lechería, dulcería o cualquier establecimiento análogo. Informan C. Pérez. Sa Miguel número 112, bajos. Para verla de 8 a 10 a. m. y de 12 a 3 p. m. Teléfono A-9660.

38849.—6 Sp.

SE ALQUILAN LOS MODERNOS Y Ventilados Altos de Manrique 117, frente a la Iglesia, tiene recibidor, sala, cuatro grandes habitaciones, saleta de comer y doble servicio. La llave en el 119, tintorería. Informes: Línea, 85, esquina a 4. Teléfono F-5100.

38369.—9 Sp.

SE ALQUILAN LOS ALTOS DE LAS casas Corrales 241 y 245, próxima al Mercado Unico. Tiene sala, comedor y dos cuartos cada uno. Informan en Monte 103.

38227—8 st.

AAGUIAR 41, ALTOS, PROPIA PARA oficina. Sala, comedor y tres cuartos. La llave en los bajos. Informes Teléfono F-5100. Renta $70.

38344—6 st.

MONTE 146 SE ALQUILA CON ALtos al fondo, propia para establecimiento. Informan Tel. A-6240.

38265—6 st.

Se alquilan los hermosos y muy frescos bajos de Desagüe 72 entre Franco y Subirana a tres cuadras del Nuevo Frontón, compuesto de: sala, saleta, 7 grandes cuartos, muy ventilados, cocina y espléndido comedor al fondo, dos baños, lavadero y tres patios. Informan en los bajos.

37442—5 st.

ARAMBURO 42

Entre San Rafael y San José a media cuadra del Parque Trillo, se alquila el primer piso alto, compuesto de sala, recibidor, 4 habitaciones, comedor al fondo, baño intercalado completo, cocina de gas y servicio de criados. La llave en el segundo piso alto. Informes Librería Albela. Belascoain 32 Teléfono A-5893.

37742—5 st.

VEDADO

VEDADO, SE ALQUILA EN 55 PESOS casa moderna calle 18, número 29-B, entre 15 y 17, de sala, saleta, 3 cuartos, cuarto baño, azotea, demás comodidades, informan: teléfono A-7491, de 10 a 12 de 3 a 5. Llave al lado.

38992.—8 Sp.

SE ALQUILA EN LA CALLE G ENtre 13 y 15, Vedado, una casa con sala, comedor, cinco cuartos, cuarto y servicio de criados, cocina, baño y demás servicios, con jardín y corredor a dos calles, en lo mejor del Vedado, en 80 pesos. Informan teléfono M-1382.

38945 10 sp.

Se alquilan los altos, acabados de construir de la casa calle 8 no. 11 entre 21 y 23. Se componen de sala, tres cuartos, comedor, baño intercalado completo, cuarto y servicio para criados. Informan Manrique 89

38510—6 st.

EN $50 SE ALQUILAN LOS ALTOS de la calle A y 27, Vedado. En $50.00 se alquilan los bajos de la misma. Las llaves en frente y más informes.

38723—5 st.

Se alquilan en el Vedado dos chalets acabados de fabricar, uno en Línea y otro en 13, los dos entre H e I, como casas modernas están dotados de toda clase de comodidades y con garage para dos máquinas cada una. Otro chalet en la esquina de 10 y 15, Vedado, de moderna construcción y acabado de pintar. Otro más chico en Tercera entre E y F

ALQUILERES DE CASAS

SE ALQUILA

La casa situada en Alvarado y Rivera Reparto Santa Amalia, compuesta de sala, hall, 4 cuartos, comedor, jardín, patio y traspatio espléndido cuarto de baño y garage. Por alquilarla a familia buena la damos en $50.00 de alquiler. Informan en la calzada de Concha No. 11.
38593—12 st.

VIBORA. SAN MARIANO ENTRE Calzada y Buenaventura se alquila esta amplia y fresca casa en $65. La llave e informes en el puesto de fruta Los Cubanos.
38656—8 st.

SE ALQUILA LA BONITA Y COMODA casa, Revolución letra D, entre Patrocinio y O'Farrill, Víbora. La llave en la bodega de la esquina.
38549 6 sp

SE ALQUILA SANTO TOMAS 12, un buen local propio para industria u otro giro con pisos de granito y sin columnas. La llave en la bodega. Informes: Virtudes, 7. Teléfono M-7704.
38581.—8 Sp.

SE ALQUILA LA CASA SANTA Emilia, número 23, con sala, saleta, tres habitaciones, cuarto de baño, cuarto y servicios de criados. Informan en J. del Monte, 693. Teléfono I-1571 y A-2458.
38330.—11 Sp.

SE ALQUILA LA CASA SAN INDALECIO, 15, altos, compuesta de sala, saleta, cuatro habitaciones, cuarto de baño, cuarto y servicios de criados. Informan en J. del Monte, 693. Teléfono I-1571 y A-2458.
38321.—11 Sp.

HERMOSA CASA SE ALQUILA EN San Anastasio 32 casi esquina a Santa Catalina, de sala, comedor y tres cuartos, con baño intercalado. La llave en la casa de al lado. Informes en Angeles 56, teléfono A-6069.
38314 7 sp

SE ALQUILA LA MODERNA CASA Jesús del Monte, 558-B, entre San Mariano y Vista Alegre, compuesta de portal, sala, saleta, tres cuartos, baño, saleta de comer, cocina, cuarto de criados y servicios de los mismos. La llave e informes en el 558, altos.
38396.—5 Sp.

SE ALQUILA LA CASA AVENIDA de Serrano, número 91, entre Zapótes y San Bernadino, compuestra de portal, sala, saleta, tres habitaciones, baño y cocina, patio y traspatio, dos habitaciones altas con baño y cocina. La llave en la bodega de San Bernardino y Serrano. Informes: Teléfono I-1567.
38174.—6 Sp.

COMERCIANTES

Cedo parte de mi establecimiento de Peletería para ropa, sedería, sastrería o sombrerería con todos los enseres necesarios, armatostes, mostradores y vidrieras, todo en buenas condiciones. Diez de Octubre 398 1|2 Teléfono I-2065.
37329.—5 Sp.

EN TAMARINDO

A dos cuadras del tranvía, se alquilan preciosos altos acabados de fabricar con terraza, sala, tres buenas habitaciones, comedor, hall, baño intercalado, servicio y baños para criados, agua fría y caliente. Informes en Reina 37, bajos, de 7 a 8 a. m. y de 1 a 3 p. m. Los bajos con idénticas comodidades, también se alquilan. En la referida casa, Tamarindo, casi esquina a San Indalecio, hay quien la enseña durante el día.

A $25.00

Se alquilan en Tamarindo casi esquina a San Indalecio, tres nuevas casitas con una buena sala, una buena habitación, servicio, ducha, cocina y patio. Muy frescas y cómodas. Informes en Reina 37, bajos, de 7 a 8 a. m. y 2 a 3 p. m.
C7694.—Ind. 13 Ag.

CASITAS MODERNAS BARATAS

Se alquilan en Luyanó, a una cuadra de la Calzada, calle Fábrica y Herrera, acabadas de construir, de altos y bajos, con sala, comedor, tres habitaciones, baño moderno amplia cocina, etc. Llaves el Encargado allí. O'Reilly 33, altos. Tel. A-2607.
38512—6 st.

JESUS DEL MONTE EN $45.00 SE alquila casa Flores 31 D entre San Leonardo y Enamorados. Portal, sala, saleta, dos cuartos, cocina, baño y servicios. La llave al lado. Informan calle 8 No. 45 entre 17 y 19, Vedado. Tel. F-5168.
38209—8 st.

SE ALQUILA LA CASA SAN FRANcisco número 378, Reparto Lawton, moderna construcción compuesta de sala, recibidor, tres habitaciones, baño intercalado, comedor, cocina y servicios de criados, patio y traspatio. Precio 50 pesos.
38161.—5 Sp.

Se alquila en M. Figueroa entre San Mariano y Vista Alegre un chalet con preciosa vista al Parque de Mendoza. También se alquila otro chalet en la Víbora, calle Carmen y Luz Caballero. Informan en la Manzana de Gómez, Departamento 252.
37544.—11 sept.

FABRICA 59, FRENTE AL PARQUE se alquila en 45 pesos con sala, saleta, tres cuartos, buen baño, calentador, escalera de mármol muy fresca y moderna. Informan: San Lázaro, 31, Víbora.
38166.—8 Sp.

SE ALQUILA A SEÑORA SOLA UN cuarto sin muebles pero con luz y servicio. Está en el jardín, con entrada independiente. Informa: Benito Lagueruela, 18, Víbora.
37857.—6 Ag.

PARA FABRICA DE

tabacos, talleres de confecciones o cualquier otra industria se alquila en la Av. de Serrano 2 en Santos Suárez un gran salón alto de 50 varas de largo por 15 de ancho, sin columnas, muy claro y ventilado. Informan en el mismo. Tel. I-3121.
36655—5 sp.

Alquilo Benavides o Blanquizar 110 altos con terraza, sala, recibidor, 3 cuartos grandes, comedor al fondo, baño moderno, decorada y moderna, a una cuadra Calzada Luyanó. Informan Malecón 6, altos. M-4336
37754—7 st.

Se alquilan en Victoriano de la Llama, y Concha unos altos muy cómodos con tres habitaciones y servicios. Informan en la Manzana de Gómez, Departamento 252.
37545.—11 sept.

CERRO

SE ALQUILAN EN LA AVENIDA Blanco Herrera, (antes Palatino), número 7, a media cuadra de la Calzada del Cerro, con tranvías por la puerta, una moderna y amplia casa alta con sala, comedor, tres cuartos, cocina, cuarto de baño en 50 pesos. En el mismo edificio se alquilan dos casitas con tres departamentos y sus servicios, patio, completamente independientes y acabadas de construir en 30 pesos. Informes: I-5281. Baguer.
38806.—8 Sp.

SE ALQUILA UNA CASITA CON portal, sala y dos habitaciones, patio y sus servicios en $25 de alquiler. Informan Lawton entre Vista Alegre y Acosta. Villa Prat.
38669—6 st.

SE ALQUILA LA CASA TULIPAN 12, para familia portal, gran sala, antesala, salón de comer, cinco habitaciones, cuarto de baño completo, cuarto para sirvientes; zaguán para automóvil. Buen patio. Precio módico. Puede verse de 8 a. m. a 5 de la tarde.
38542 6 sp

SE ALQUILA UNA HERMOSA Casa con sala, saleta y cuatro cuartos en la calle Zaragoza, número 55. Cerro. La llave en el 57. Informan: O'Reilly y Villegas. Café El Paraíso. Vdriera de tabacos.
38336.—16 Sp.

SE ALQUILA UNA HERMOSA casa, moderna, con sala, saleta, cuatro cuartos y todos sus servicios, muy barata, cerca de esquina de Tejas calle Cruz del Padre y Velázquez. Informan esquina bodega.
36763—6 sp.

ALQUILERES DE CASAS

MARIANAO, CEIBA, COLUMBIA Y POGOLOTTI

SE ALQUILA UN BONITO SALON para café. Avenida 3a., esquina a 2, Reparto Buena Vista, tiene vida propia. Se venden los enseres y las mercancías. Su dueño Cine Niza. Prado 97.
38983.—7 Sp.

BUENAVISTA, FRENTE AL PARADERO del eléctrico, se alquilan cómodos altos, casa moderna, entrada independiente, terraza al frente, muy frescos, vista panorámica, cuatro dormitorios, baño completo intercalado, recibidor, hall, tres cuartos con baño, cocina, cuarto criada con baño, patio, garage en el sótano. Renta reajustada. Informan FO-1691.
38840.—6 Sp.

REPARTO ALMENDARES, 3, ENTRE 10 y 12, se alquila una casa sala, comedor, hall, tres cuartos con baño, cocina, cuarto criada con baño, patio.
38358.—5 Sp.

SE ALQUILA EN UNA MEJOR CAlle de Columbia, una magnífica casita compuesta de sala, comedor, dos cuartos, baño, cocina, todo moderno, Mendoza, entre Calzada y Gutiérez. Informan en frente. Almacén.
38142.—8 Sp.

VARIOS

ALQUILO CHALECITO DIEZ MINUtos de esta ciudad, portal, sala, saleta, cuatro habitaciones, cuarto de baño, cocina, gran patio con plátanos, palmas, tranvía, guaguas, frente a carretera. Lago. Reina 27. Depto. 211, A-5955, $30.00. Se vende con poco de contado.
38822.—7 Sp.

RUSTICA. SE ARRIENDA UNA MAGnífica finca a dos horas de la Ciudad de 17 caballerías con dos kilómetros de carretera, magníficas tierras de fondo para caña, yuca o piña. Tiene once vegas de tabaco que solamente ellas pagan la renta. Trasbordador para caña a dos kilómetros. Informa R. Valverde. Tel. F-4171.
38851—6 st.

SE ARRIENDA UNA FINQUITA EN carretera con palmar, matas frutales y plátanos. Informan Paradero Rancho Boyeros, bodega Escourido.
37964—6 st.

PUEDE ESTABLECERSE CON POCO DINERO

En la mejor y más lujosa esquina de Calabazar, en la calle principal a una cuadra de la estación y frente a la fábrica de tabacos de Hupman muy apropiada para un café y restaurant, local grande con puertas metálicas, acabado de construir, doy contrato y sin regalía, informa: Jesús Rivero.
37719.—27 Sep.

HABITACIONES

HABANA

SE ALQUILAN HABITACIONES Espléndidas y frescas en casa moderna. Misión 67 pegado a Aguila. El encargado al fondo.
38929 10 sp.

EN AMISTAD 98, ALTOS, SE ALquilan buenos departamentos y hay también buenas habitaciones; hay agua abundante y teléfono.
38949 8 sp.

EN MONTE 49 1|2 FRENTE AL Campo de Marte. Se alquila en el segundo piso un gran departamento con vista a la calle, muy fresco, luz y nunca falta el agua; sólo por $38.00 Informan en la tienda de ropas de los bajos. A-2562.
38946 9 sj

SE ALQUILA UNA BONITA HABItación en casa de familia de moralidad, único inquilino. Se dan muebles si lo desea. Gervasio 34, altos. Teléfono M-4055.
38852—6 st.

Sol 79 esquina a Aguacate, departamentos y habitaciones desde $10, $12 y $15 hasta $60, luz toda la noche, agua abundante, muchas comodidades. La casa más tranquila y de orden. Informan en la misma y al Tel. A-3387 y A-1444.
38923—18 st.

SE ALQUILA UN DEPARTAMENTO Oquendo número 9. Informa en la misma.
38782.—7 Sp.

SE ALQUILA LAMPARILLA 54 UN departamento que es una casita con tres cuartos y baño independiente, son altos. Informan en la misma.
38869—7 st.

EN CASA PARTICULAR, SIN NINgún inquilino, alquilo hermosa habitación amueblada con asistencia y excelente comida, baño privado, agua caliente y fría, a un precio muy bajo. De ocasión. Prado, 29, bajos. U. H. 38646.—7 Sp

TENIENTE REY 22, PRIMER PISO, casa de honorable familia, se alquila un espléndido departamento, propio para profesional o matrimonio y una habitación a persona de estricta moralidad. Nunca falta el agua.
38747 6 sp.

UNA HABITACION FRESCA INDEpendiente a señora u hombre solo, vista a la calle, llavín, luz, veinte pesos y fondo. Aguila, 106, altos.
38766.—6 Sp.

GRAN CASA PARA FAMILIAS. PRADO 117, se alquilan hermosas habitaciones con lavabos de agua corriente, con muebles y sin ellos, comidas si se desea, a personas de toda moralidad.
38779.—6 Sp.

SE ALQUILA UNA HABITACION grande y fresca con luz, a un matrimonio serio o señoras de edad, es casa muy tranquila donde no hay niños ni inquilinos. Estrella, 155, altos.
38780.—7 Sp.

SE ALQUILA UN CUARTO MUY fresco, una cuadra del Campo Marte, con luz, entrada a todas horas, a hombres solos o matrimonios sin niños. Someruelos, 7, tercer piso, entre Corrales y Apodaca, de 5 a 10 p. m.
38787.—6 Sp.

¡ATENCION!

En casa de moralidad se alquilan frescas y hermosas habitaciones con balcón a la calle. En los bajos propio para zapatero o mecánico. En la misma se admiten abonados a 20 pesos buena y abundante comida. No olviden. Compostela, número 69, altos.
38785.—8 Sp.

EN CUBA, 96, ALTOS, ALQUILAN departamentos con vista a la calle y una cocina grande y también se traspasan tres casas inquilinato. Informan en la misma de 8 a 11 y 1 a 5.
38816.—7 Sp.

SE ALQUILA UN HERMOSO DEpartamento de dos habitaciones con y sin comida, con abundante agua corriente y luz eléctrica; en Bernaza, 29, altos.
38588.—6 Sp.

EN AGUACATE 47, ALTOS DEL Dandy, se alquilan habitaciones amuebladas con servicio de ropa y limpieza a 20 pesos.
38611.—8 Sp.

SE ALQUILA UNA HABITACION A la calle y otra interior para matrimonio o dos hombres solos. Son frescas y siempre hay agua, punto inmejorable. Industria 168, altos, segundo casa particular.
38665—5 st.

PARA PERSONA DE GUSTO SE ALquila una espléndida habitación en la calle de Acosta 19 altos en $35. Informes en los bajos. Tel. M-1450.
38580—12 st.

VIVIENDAS Y OFICINAS EDIFICIO "CUBA"

Empedrado 42. En este moderno y confortable edificio de seis pisos, con ascensor, teléfono y luz, encontrarán amplias y frescas habitaciones y departamentos con agua corriente, a precios módicos.
38629—5 st.

Se alquila un departamento de dos habitaciones, grande y chica, juntas o separadas, a matrimonio sin niños u hombres solos en San Rafael 114 entre Escobar y Gervasio. Precios razonables. Se piden y dan referencias. Teléfono M-3004.
38738—6 st.

HABITACIONES

SE ALQUILA EN CASA DE MATRImonio sin niños un departamento o una habitación sola a matrimonios o personas mayores de moralidad. Casa de orden. Muralla 36, altos esquina a Compostela.
38355—6 st.

Aguiar 92, habitaciones a $12, $18, y $25 con muebles o sin; lavabo, abundante agua, teléfono y criado, hombres solos, matrimonios sin niños La casa más tranquila y de orden. Informan El Nuevo Europa. Teléfonos A-3387 y A-1444.
38924—18 st.

SE ALQUILA HERMOSA HABITAcción vista a la calle y otra en la azotea a personas morales. Amistad 83 letra A, altos.
38899—13 st.

SAN LAZARO 14

Altos casa particular, cede dos habitaciones independientes, frescas y espaciosas, a matrimonio respetable, con o sin comida. Referencias. Teléfono A-6268.
38878—7 st.

EN MANRIQUE, 27, ALTOS

por Animas, se alquilan varios apartamentos con vista a la calle, todos independientes, muy frescos y ventilados. Se pueden ver a todas horas.
38913—7 st.

SE ALQUILA EN CARDENAS 15, BAjos, una habitación en 10 pesos a hombres solos, casa particular.
38621.—6 Sn.

SE ALQUILAN ESPLENDIDAS HAbitaciones acabadas de fabricar en Galiano 122, altos de El Brazo Fuerte con balcón a la calle, luz, lavabos de agua corriente y un cuarto de baño moderno, casa de moralidad, a hombres solos o matrimonio sin niños. Informan en la misma.
38712—5 st.

HABITACIONES

Altas y bajas, muy amplias y modernas, se alquilan a $9, $12 y $14 en Suárez 108. La llave e informes el Encargado en la misma.
38734—5 st.

DEPARTAMENTO INDEPENDIENTE

En Aramburo 42, azotea, compuesto de amplia habitación y servicio. Agua abundante, espléndido panorama, mucho fresco $25.00 con luz. La llave en el tercer piso de la misma casa. Informes Librería Albela. Belascoain 32 letra B. Teléfono A-5893.
38627—10 st.

SE ALQUILAN DOS HERMOSAS Y frescas habitaciones con buen baño, luz y teléfono, juntas o separadas, con muebles o sin ellos a hombres solos o matrimonio sin niños en Compostela 94, segundo piso, casi esquina a Muralla. Tel. M-4059.
38606—5 st.

EN AGUIAR 95 SE ALQUILA UN departamento compuesto de dos amplias habitaciones, con balcones a la calle y servicios sanitarios. Es propio para comisionista. Precio $65.
38698—7 st.

EN LA MISMA CASA SE ALQUILA otro departamento compuesto de dos amplias habitaciones, con balcón a la calle. Tiene servicios sanitarios y es propio para Comisionista. Precio $45. Para informes García Tuñón, Aguiar y Muralla. Tel. A-2856. Las llaves en poder del portero.
38697—7 st.

FRESCAS Y HERMOSAS HABITAciones con luz, $12 mensuales. Es casa seria. Se puede pagar por quincenas. Villa Almendares. Bruzón entre Pozos Dulces y Montoro. Ensanche de la Habana.
38711—5 st.

VILLEGAS 46, BAJOS, SE ALQUIla una hermosa habitación para dos personas o matrimonio. En la misma informan.
38856—6 st.

EN INDUSTRIA 121, CASI ESQUINA a San Rafael, se alquilan habitaciones muy ventiladas. Se hace la limpieza. En la misma se admite un solo de cuarto.
38725—8 st.

OBRAPIA, 14

Altos, esquina a Mercaderes, casa por departamentos, se alquila una habitación independiente, fresca, con lavabo de agua corriente, ducha, servicio sanitario y luz. Precio 25 pesos. Informa el portero.
38409.—5 Sp.

SAN RAFAEL 20, ALTOS ESQUINA Amistad, se alquila una habitación a hombres solos con todo el servicio y comida. Se da barata. Tel. M-3861
38909—6 st.

CARDENAS, NUMERO 54, SE ALQUIla una sala y una habitación separadas, son muy amplias, hay agua abundante.
38432.—5 Sp.

SE ALQUILA UNA HERMOSA HAbitación alta, independiente, para el que desee vivir cómodo y ventilado, a hombres solos. Carmen 62, cerca de Vives.
38578.—6 Sp.

ALQUILO HERMOSAS HABITACIOnes altas y bajas con luz, entrada a todas horas, precio económico en el mejor punto frente al Parque Colón. Amistad, 136.
38570.—10 Sp.

LAMPARILLA 44, CASA PARTICUlar, se alquila un cuarto a hombres solos.
38736—5 st.

CASAS APARTAMENTOS. SE ALquila apartamento, sala, comedor, dos cuartos, baño intercalado, completo, cocina calentador de gas lavadero, fresco, elevador $75. Neptuno 172 entre Escobar y Gervasio. Tel. M-6823
38513—5 st

HOTEL ALFONSO

Amplias y ventiladas habitaciones con baño y agua corriente, casa y comida, desde $35 por persona; especialidad para viajeros. 1. Agramonte antes Zulueta 34 a media cuadra del Parque Central, Habana. Tel. A-5937. J. M. Yañez.
34515—7 sp.

SE ALQUILAN DOS HABITACIONES una chica y otra grande muy fresca con luz, limpieza y teléfono, en casa de familia sin más inquilinos, a hombres solos que den buenas referencias. San José No. 4, segundo piso. Para verlas después de la 1 de la tarde.
38283—5 st.

GRAN CASA PARA FAMILIA SItuada en el mejor punto de la Habana; en Industria 75; frente a Bernal. No olvide que esta nueva casa ofrese a usted habitaciones con o sin muebles a precios económicos.
36649—20 Agt.

Sol 79 esquina a Aguacate, departamentos y habitaciones desde $10, $12 y $15 hasta $60, luz toda la noche, agua abundante, muchas comodidades. La casa más tranquila y de orden. Informan en la misma y al Tel. A-3387. A-1444.
36802—6 sp.

AVISO

El Hotal Roma, de J. Socarrás, se traslada a Amargura y Compostela, casa de seis pisos, con todo confort, habitaciones y departamentos con baño, agua caliente a todas horas, precios moderados. Teléfonos M-6944 y M-6945. Cable y Telégrafo Romotel. Se admiten abonados al comedor. Último piso. Hay ascensor.

EN CASA PARTICULAR SE ALQUIla habitación amueblada muy limpia, gran cuarto de baño. Cámbiense referencias. Hay teléfono. Villegas 88, altos. Precio módico.
37676—7 st.

Compostela 106, "El 1o. de mayo", la mejor, más lujosa y mejor amueblada de la Habana, casa de huéspedes; hay dos cuartos disponibles, bien amueblados. Informan en la misma; todos los cuartos con baño privado
Ind 17 jl

HABITACIONES

MALECON 4, BAJOS CASA HONOrable, se alquilan espléndidas habitaciones con comida a matrimonio o caballeros, preco económico. Teléfono A-6370, buena comida, limpieza exagerada.
38418.—5 Sp.

SE ALQUILA PARA OFICINA UN departamento con dos balcones a la calle. Teniente Rey, 61, altos, en la misma una habitación.
38560.—5 Sp.

HOTEL VANDERBILT

Zenea y Mazón. Loma de la Universidad Nacional. Se alquilan habitaciones, propias para personas estables. Precios sumamente bajos. Casa de orden y moralidad. En el mismo se alquila un garage.
34252.—6 Sep.

HOTEL "FLOR DE CUBA"
de Felipe Pérez

En este antiguo y acreditado hotel se alquilan habitaciones desde 25 pesos mensuales en adelante; para pasajeros, hay habitaciones de 1 2 y 3 pesos matrimonios, $2.00 y $2.50; agua corriente en todas las habitaciones; baños fríos y calientes; cocina de exterior y económica, servicio esmerado. Se admiten abonados desde 25 pesos en adelante; cocina española, criolla, francesa y americana.
Ind.

SE ALQUILAN

Reina 14, altos, habitaciones grandes y frescas desde diez pesos en adelante entre Galiano y Rayo. En O'Reilly 77 entre Bernaza y Villegas hay habitaciones y departamentos a la calle muy frescos y baratos. En Obrapía No. 73 altos, hay un magnífico departamento con balcón a la calle, muy barato. En Amargura 86, hay un departamento alto con balcón a la calle.
38281—8 st.

Se alquilan en el moderno (Edificio Recarey) los más cómodos, ventilados y con abundante agua. Altos tienen sala, saleta y tres habitaciones. Las llaves en la portería.
38056—9 st.

PRADO, 105, ALTOS

Se alquilan dos espléndidas habitaciones con toda asistencia, vista al Prado, agua corriente, baño completo, trato familiar y esmerada limpieza. Teléfono M-5492.
38297—5 st.

A 17 PESOS, SE ALQUILAN FRESCOS departamentos de dos habitaciones, cocina y agua independiente, acabados de fabricar. Peñalver, 116, esquina Subirana, próximo a Carlos Tercero.
38378.—9 Sp.

EN LO MAS CENTRICO DE LA HAbana O'Reilly, número 84, entrada por Villegas, altos del café El Paraíso, se alquilan frescas y cómodas habitaciones con vista a la calle, para hombres solos o señoras de toda moralidad, es casa de familia.
38405.—16 Sp.

A ENGLISH SPEAKING WOMAN want a position as a cook house maid or washerwoman, with american or cuban, maud Sanders. Revillagigedo, No. 72.
38380.—6 Sp.

VILLEGAS, 76, ALTOS, SE ALQUIla una habitación interior o se solicita un socio para ella, si quiere puede comer en la casa. Informan en la misma a todas horas.
38329.—5 Sp.

SE ALQUILA UN ESPLENDIDO DEpartamento con dos habitaciones, balcón a la calle, lavabo de agua corriente, propio para un matrimonio o familia poco numerosa. Se cambian referencias. Teniente Rey 75. Informan en los bajos.
38489—5 st.

MONSERRATE 93, ALTOS, ENTRE Lamparilla y Obrapía, se alquilan habitaciones con muebles y lavabo de agua corriente a precios reducidos. Más informes en la misma.
38732—5 st

SE ALQUILA UN HERMOSO CUARto, muy ventilado para personas de gusto. Se da barato, casa moderna. Oficios 88, A. piso segundo.
38719—5 st.

ESTAMOS EN PLENO VERANO

¿Quiere usted vivir en la casa más fresca, cómoda, decente, limpia, tranquila y económica? Visite la Casa de Huéspedes Almendares, en Carlos III e Infanta. Tel. U-2357 y con gusto le probaremos que es verdad lo que anunciamos. Esta es la casa preferida de las familias y personas que le agrada vivir decente y moral. Contamos con apartamentos cómodos donde se vive como en su casa y habitaciones desde $40 en adelante, con toda asistencia. Comida primera de primera y servicio fino y de casa particular.
37927—28 st.

HOTEL TORREGROSA

Compostela 65 y Obrapía. Tel. A-2426 200 cuartos frescos y exteriores, con 200 baños, agua caliente y fría. En el corazón del distrito comercial y bancario. Excelente servicio y cocina. Precios muy moderados. Elevador de día y de noche.
35481—13 spt.

HOTEL SAN CARLOS

Ave. de Bélgica 7. (Plaza de las Ursulinas. Teléfonos M-7918 y M-7919. El más fresco. El más céntrico. El preferido por las familias. Apartamentos vista a la calle con todo servicio. Habitaciones con baño, teléfono y servicio privado. Precios módicos. Comidas a la española y criolla. Agua fría y caliente a todas horas.
37956 -6 st.

EN CASA DE MUY POCA FAMILIA, se alquila muy barato un precioso cuarto, bien amueblado y con limpieza, para un matrimonio sin niños o para uno o dos hombres, en la misma se dan comidas y se sirven cantinas. Cuba, 46, altos.
37846.—7 Sep.

EDIFICIO CORBON

Industria 7 1|2, a dos cuadras, por Animas del Prado. Cómodos apartamentos con espléndidos cuartos de baño, agua abundante, caliente y fría, servicio de criados, teléfono ascensor día y noche y sereno en el interior.
37947—8 st.

EN $45 SE ALQUILA DEPARTAMENto de tres posesiones altas y frescas, con servicios y entrada independiente, en la calle Salud No. 23. La llave al lado.
38439—5 st.

HOTEL "LA MILAGROSA"

Habitaciones y departamentos con servicios privados y calefacción, Gran casa de moralidad para familias estables. Precios económicos por todo servicio, Se admiten abonados al comedor. Tel. M-7519. Teniente Rey 38.
37759—12 st.

HOTEL OBRAPIA 57. HABITACIOnes vista a la calle desde $8.00, para dos. Interiores para persona sola, desde $35.00 con toda asistencia. Otros planes desde $25.00. Seriedad absoluta.
37327 10 sp

SE ALQUILA UNA HABITACION en Bayona, número 19, entre Conde y Paula, únicos inquilinos. Informa: M-6461.
38384.—9 Sp.

Cuba 86 esquina a Teniente Rey altos de Abadín, habitaciones amuebladas con agua corriente y servicios completos por $30 mensuales. Casa moderna, fresca y tranquila. Agua abundante. Tel. M-9726.
38260—8 st.

HABITACIONES

GALIANO 109

altos del Banco la mejor casa de la Habana, por su seriedad, limpieza y buena comida, habitaciones con baño privado, agua caliente. Precios razonables.
37253—4 st.

Habana: Se alquilan habitaciones o departamentos para oficina en los altos de la casa Empedrado 16. Informan Arellano Hnos. Cuba 50. Teléfono A-8297.
37903—5 st.

HOTEL ESPAÑA

Espléndidas habitaciones, muy frescas para familias de gusto, con todo confort en Villegas 58 esquina a Obrapía, precios reducidos y excelente cocina criolla y española. English spoken. Tel. A-1832.
38167—15 st.

SE ALQUILA UNA HABITACION A hombre solo de moralidad con baño intercalado, agua a todas horas, casa particular. Informan Corrales 210 esquina a Hatsro, segundo piso.
38208—5 st.

"PALACIO LAS URSULINAS"

Egido 9, antiguo Colegio de Ursulinas, entre el hotel San Carlos y la iglesia, se alquilan departamentos y habitaciones para personas de gusto, con amplios corredores, para familias de estricta moralidad. Se pide toda clase de referencias. Informes en la misma. Tel. A-5542.
38212—30 st.

SE ALQUILA UNA HABITACION grande a hombres solos, muy fresca, vista a la calle, agua abundante y con toda asistencia y otra chica con teléfono en Estrella 6 1|2 entre Amistad y Aguila.
37934—8 ag.

"BRAÑA" Y "EL CRISOL" HOTELES

Las mejores casas para familias, todas las habitaciones y departamentos con servicio sanitario, las más baratas, frescas y cómodas y las en que mejor se come. Teléfono A-9158 Lealtad 102. A-6787. Animas 58.

SE ALQUILA UNA HERMOSA

y fresca habitación amueblada en el punto más ventilado de la Habana, Aguacate 12, altos, primer piso, a media cuadra del Palacio Presidencial, con tranvías por todas partes, hay timbre y agua caliente.
34384.—7 Sep.

HERMOSA HABITACION. A HOMbre solo y en casa de una familia americana, se alquila una hermosa habitación amueblada y con un lavabo de agua corriente. Para informes llamar al Teléfono M-5698.
C 8115 7 d 30

PRADO 21, ALTOS, SE ALQUILAN, a personas de moralidad, dos amplias habitaciones vista al Prado, precios económicos, toda asistencia, agua abundante fría y caliente. Casa de familias.
38498—5 st.

INDUSTRIA 129, ALTOS, SE ALquilan dos habitaciones juntas, propias para matrimonio o corta familia, al lado de Campoamor.
38098 5 sp

HOTEL "LA PURISIMA"

Se alquilan departamentos y habitaciones, con baño y sin baño, desde $45, $80, $120 y $150 mensuales; por días, habitación y comida para una persona $2.00 en adelante. Se han hecho grandes reformas; nunca falta el agua, grandes tanques Hay capilla en la casa, misa los domingos a las 9. Se hospedan varios sacerdotes. Exclusivamente a personas de estricta moralidad; los tranvías pasan por la puerta para todos los lados de la ciudad. Máximo Gómez 5 (antes Monte) esquina a Zulueta. Tel. A-1000.
38213—30 st.

HOTEL PALACIO COLON

Dolores G. viuda de Rodríguez, propietaria. Tel. A-4718. Prado 51, altos esquina a Colón. Se alquilan habitaciones amplias, frescas y en lo mejor de la ciudad, agua abundante, buena comida y precios al alcance de todos. Venga y véalo.
34348—6 spt.

SE ALQUILAN HERMOSAS HABItaciones, son muy frescas, solo a caballeros. Compostela 77, piso primero
38107—6 st.

LAS COLUMNAS

Gran Casa de Huéspedes. Departamentos y habitaciones con servicios y baños privados. Se admiten abonados al comedor. Comidas a la española y a la criolla. Servicio de camareros. Luz toda la noche. Prado 93 B entrada por Arco del Pasaje. Ramón Cabrer, propietario. Teléfono M-6491.
37999—5 st.

En la gran casa San Nicolás 71, entr San Rafael y San José se alquilan espaciosas habitaciones a familias y caballeros solos de moralidad. Precios bajos.
37948—8 st.

EDIFICIO CANO

Si necesita una muy fresca habitación bien situada, con todas comodidades y barata vaya a Villegas 110 entre Sol y Muralla. También comida si desea.
37385—5 st.

SE ALQUILA UNA HABITACION con balcón a la calle y otra interior con todo servicio y el confort de un Palacio. San Rafael 50, primer piso, izquierda. Tel. M-3884.
37318—5 sp.

EN LA NUEVA CASA DE LUZ 33, casi esquina a Habana se alquilan habitaciones desde 8, 10, 12 y 15 pesos y en Bernaza 57 entre Muralla y Teniente Rey se alquila una habitación en $14. Informes en las mismas.
37443—5 ag.

VEDADO

VEDADO. EN LINEA, ENTRE 22 Y 24, se alquila una hermosa sala. Informan en la misma.
38819.—6 Sp.

VEDADO, SE DESEA ALQUILAR una habitación a caballero solo con luz, teléfono y entrada independiente en casa de señora sola con muebles y comida si lo desea. Calle 19, 139, entre K y L. Teléfono F-2053.
38823.—11 Sp.

VEDADO, SE ALQUILA HERMOSA habitación muy fresca a hombres solos, lavabo agua corriente, baño moderno, luz y teléfono, al lado de la puerta de entrada, único inquilino. Casa de moralidad. Baños 119 entre 13 y 15.
38326—5 st.

VEDADO. EN SITIO DELICIOSO, con frente al jardín, habitación baja bien amueblada con baño, agua caliente y fría para matrimonio sin niños incluyendo servicio de comidas $120.00 mensuales. Teléfono F-1534.
38382.—8 Sp.

SE NECESITAN

CRIADAS DE MANO Y MANEJADORAS

SE SOLICITA UNA MANEJADORA de color para una niña de tres años. Sueldo 25 pesos y ropa limpia. Calle San Mariano, entre Figueroa y Estrampes. Reparto Mendoza. Víbora.
38986.—7 Sp.

SE SOLICITA UNA BUENA CRIADA para comedor que sepa servir bien la mesa y que quiera ir al campo a un ingenio. Informan: Hotel Inglaterra.
38841.—5 Sp.

SE NECESITA UNA BUENA MUCHAcha acostumbrada a servir, honrada y trabajadora en J 150 entre 15 y 17, Vedado, altos.
38877—6 st.

EN 25 NUM. 420, ENTRE 6 Y 8, VEdado. Se solicita una manejadora que tenga práctica en su trabajo y sea de mediana edad; se paga buen sueldo.
38755 6 sp.

SE SOLICITA UNA CRIADA DE manO para corta familia. Ha de tener referencias. Sueldo 25 pesos y uniformes. Calle Figueroa, entre Milagros y Libertad, "Villa Delia". Reparto Mendoza. Víbora. Para tratar, después de las 9 a. m.
38574.—5 Sp.

EN CASA DE FAMILIA SE ALQUIlan habitaciones con balcón a la calle e interiores, con o sin comida, en Gervasio, 8, altos, teléfono M-8260 para más informes.
38514 7 sp.

SE SOLICITA MUCHACHA ESPAñola para cocinar y limpiar. San Lázaro 219, B segundo piso. Teléfono M-4740.
38503—6 st.

Se solicita una criada de 20 a 25 años, para un matrimonio solo, que tenga buenas referencias. Informan Casa Ribis. Galiano y Salud.
38316—8 st.

COCINERAS

Se solicitan. Una joven para cocinar y ayudar a los quehaceres. Si no sabe cocinar que no se presente. Otra joven para criada de mano. Referencias. Milagros 121 entre Cortina y Figueroa, Reparto Mendoza, Víbora.
38876—6 st.

SE SOLICITA UNA COCINERA PEninsular que sepa cocinar a la criolla. Ha de ser limpia y tiene que dormir en la colocación. Se piden referencias, buen sueldo y ropa limpia. Calle A, esquina a 13, número 117, Vedado.
38595.—5 Sp.

SE NECESITA UNA COCINERA para casa de poca familia, presentarse en Aguacate, 34, bajos.
38632.—5 Sp.

PARA MATRIMONIO DE TEMPORAda en Cojimar se necesita cocinera peninsular que ayude a la limpieza. Sueldo $30 Villa Mérida. Reparto Loma de Cojimar.
38555—6 st.

SE SOLICITA UNA COCINERA ESPañola que sepa cocinar y hacer postres. Tiene que ser limpia. Sueldo: $20. Calle C No. 222 esquina a 23. Vedado.
38652—6 st.

SE SOLICITA COCINERA QUE ayude en algunos quehaceres y duerma en la colocación. No tiene que comprar, sueldo 30 pesos y ropa limpia. Steinhart, entre Adolfo Castillo y Santa Isabel. Quemados de Marianao. Teléfono F-O-7975.
38556.—6 Sp.

COCINEROS

SE SOLICITA UN COCINERO O COcinera que sea repostero y que traiga buenas referencias en 19, número 239, esquina a F. Vedado.
38805.—7 S p.

SOLICITO ESPAÑOLA QUE SEPA cocinar para tres y ayudar en corta limpieza, sueldo 25 pesos, dormir en la colocación. Informan: Compostela, 128, altos.
38600.—5 Sp.

CHAUFFEURS

APRENDAN A CHAUFFEUR

en la gran escuela

"KELLY"

Clases de día y de noche. Se enseña el manejo y el mecanismo del automóvil moderno en muy corto tiempo y a precio módico. Clases separadas para señoritas. Pseparación especial, para chauffeur. Sobre cursos y títulos de chauffeurs infórmense en la Gran Escuela Automovilista "Kelly". San Lázaro 249, frente al Parque de Maceo. Para prospectos manden 6 sellos de a 2 centavos.
37822 8 Sp.

VARIOS

SETA. VENDEDORA, PARA TIENda de confecciones, se necesita una en Obispo 92. Debe traer referencias. Sr. Feirman.
38857—6 st.

SOLICITO UNA PERSONA QUE quiera aprender la fotografía, por $50 a $100 le enseño a hacer retratos de todas clases y si quiere hacer de Agente de retratos interino aprenda, le doy $1 diario y comisión. Puede ganar más de $4 diarios con $300 a $500 le doy sociedad para ampliar el negocio para ganar más de $10 diarios. Vendo Cámaras de al minuto y materiales. Oficios 10, de 8 a 3.
38932—6 st.

Necesitamos señoritas y caballeros para tomar parte en importantes películas que vamos a filmar. Presentarse en Aguiar 92. Canesbritt Films.
38363—5 st.

SE SOLICITA UN MUCHACO DE 16 años a 20 prefiere recién llegado para ayudante de jardinero. Informan: K y 19, bodega, de 3 a 7 p. m.
38793.—5 Sp.

Se solicitan oper

SE OFRECEN

OFRECESE JOVEN ESPAÑOLA, para cuartos y costura con inmejorables referencias, no duermo en la colocación. Teléfono A-2395. 38771.—6 Sp.

SE DESEA COLOCAR DE CRIADA de cuartos o de mano, sabe cumplir con su obligación. Factoría, 34, altos. 38842.—6 Sp.

DESEA COLOCARSE UNA MUCHACHA para comedor o criada de cuartos. Tene referencias. Informan en Cristo 36, segundo piso, de 2 a 6 p. m. 38873—6 st.

DESEA COLOCARSE UNA JOVEN española con mucho tiempo en el país, es formal. Sabe coser y cortar, se coloca para coser y limpiar habitaciones. Séptima y A. Tel. F-1800. 38576.—5 Sp.

SE DESEA COLOCAR UNA MUCHACHA española de criada de cuartos, sabe coser y repasar bien la ropa, tiene buenas referencias de las casas donde ha trabajado y se coloca también de criada de mano, también sabe cumplir con su obligación. Informan: F-2185. 38535.—5 Sp.

UNA SEÑORA ESPAÑOLA DESEA colocarse, entiende de limpieza y de cocina, llamen al teléfono F-4784. 38597.—5 Sp.

SE DESEA COLOCAR UNA MUCHACHA de criada de cuartos o comedor, desea encontrar casa seria. Vives, 149. Teléfono A-8958. 38603.—5 Sp.

CRIADOS DE MANO

SE DESEA COLOCAR UN JOVEN español de criado de mano o ayudante de chauffeur o sereno, camarero; es de buena conducta y tiene informes de donde trabajó; informes al teléfono F-1974, de 8 a 12 y de 1 a 6. 38940 6 sp.

DESEA COLOCARSE UN JAPONES de criado de mano, sabe trabajar bien y servir mesa. Hace tiempo que está en el país. Informe: Teléfono A-4237. 38832.—7 Sp.

UN JOVEN ESPAÑOL DESEA ENcontrar una casa particular para criado de mano, sabe cuidar jardín o ayudante de chauffeur, es de muy buena conducta, tiene quien lo recomiende si usted lo necesita. Llame al teléfono A-9323, P. Jesús. 38848.—5 Sp.

JOVEN ESPAÑOL DESEA COLOCARse de criado de mano. Sabe su obligación, sirve a la rusa, lleva doce años en Cuba y conoce bien las costumbres del país. Tiene referencias. Informan Teléfono M-7069. 38891—6 st.

SE OFRECE UN CRIADO DE MANO. Sirve a la rusa, plancha ropa de caballero, hace toda clase de helados, ponches y coteles. Entiende de repostería. Tiene referencias a satisfacción. Informan en Reina 73. Teléfono M-4716. 38886—6 st.

BUEN CRIADO DE MANO SE COloca para el servicio de casas particulares; tiene buenas recomendaciones. Sin pretensiones. Teléfono M-8450. 38750 6 sp

CRIADO DE MANO CON BUENAS referencias se ofrece para casa particular; es práctico en el servicio y lleva tiempo en el país. Informan en el teléfono M-8521. 38751 6 sp.

SE DESEA COLOCAR UN BUEN criado para comedor, ayuda de cámara, sabe hacer toda clase de coteles, tiene referencias. Teléfono A-3090. 38762.—6 Sp.

SE OFRECE BUEN CRIADO JOven y de buena presencia que ha servido en buenas casas con buenas referencias en el teléfono M-2124. 38599.—5 Sp.

SE OFRECE UN PENINSULAR aseado y trabajador para camarero, criado y ayudante de cocina o lo que se ofrezca. Informa: Sra. Núñez. Teléfono A-1673. 38630.—5 Sp.

SE OFRECE UN CRIADO DE MAno, sabe trabajar, tiene buenas referencias, llamar de 2 a 4 de la tarde. Teléfono M-6220, a Emilio Suárez. 38639.—5 Sp.

DESEA COLOCARSE UN BUEN criado de mano, peninsular, práctico en todo buen servicio; tiene recomendaciones de las casas que trabajó; va a cualquier punto y no tiene pretensiones. Habana 126. Tel. A-4792. 38653—5 st.

DESEA COLOCARSE UN JOVEN ESpañol de criado de mano. Sabe servir a la rusa. También de camarero. Es cumplidor y sin pretensiones. Tiene buenas referencias de las casas que trabajó. Informan Tel. A-5803. 38694—5 st.

DESEA COLOCARSE UN JOVEN ESpañol para camarero, portero, criado de mano, dependiente o cualquier otro trabajo; tiene recomendación y sabe trabajar. Teléfono A-4792. 38655—5 st.

DOS JOVENES ESPAÑOLES DESEAN colocarse, uno de criado de mano o camarero y otro de criado, dependiente café o casa huéspedes. Inmejorables referencias y sin pretensiones. Informan Tel. F-3157. 38740—5 st.

UN JOVEN ESPAÑOL DESEA COLOcarse de criado o de cualquier trabajo, no tiene pretensiones y tiene recomendaciones. Para informar: llame al teléfono F-2185. Línea, 93, esquina 8, Vedado, Habana. 38433.—7 Sp.

COCINERAS

UNA SEÑORA ESPAÑOLA DESEA colocarse de cocinera, sabe cocinar a la criolla, española y a la francesa, entiende algo de repostería, no duerme en la colocación ni sale fuera de la Habana. Jesús María, 23, altos. Teléfono M-2136. 38745.—6 Sp.

DESEA COLOCARSE UNA COCINera española, lleva tiempo en el país, no duerme en la colocación. Informan en Villegas, 125. 38850.—6 Sp.

DESEA COLOCARSE UNA COCINera española. Cocina a la criolla y española, no duerme en la colocación ni sale fuera de la Habana. Informan Lamparilla 82. Tel. M-3596. 38858—6 st.

DESEA COLOCARSE UNA COCINera limpia y sabe su obligación. No le importa salir al campo. Informan Sol 64. Teléfono A-7684. 38866—6 st.

SE DESEA COLOCAR UNA SEÑORA peninsular; sabe cocinar a la criolla, española y a la francesa; entiende de repostería; no sale fuera de la Habana ni duerme en la colocación. Jesús María 23, altos, teléfono M-2621. 38311 5 sp

SE OFRECE UNA BUENA COCINEra, desea casa de moralidad. Teléfono M-7069. 38044—7 st.

UNA SEÑORA DE COLOR, DESEA colocarse para cocinar en casa de moralidad, no duerme en la colocación ni hace limpieza, lo mismo trabaja en la Habana que en el Vedado abonando el pasaje, hace plaza, tengo quien me garantice. Teléfono U-4556. 38569.—5 Sp.

SE OFRECE UNA SEÑORA DE MEdiana edad para cocinera y repostera, cocina a la criolla, americana y española, es muy limpia, sabe cumplir con su obligación. Informes calle 13 entre 26 y 28, Vedado. 38502—6 st.

DESEA COLOCARSE UNA JOVEN peninsular para cocinarla a un matrimonio o corta familia. Tiene quien la recomiende. Informan Obrapía 71, altos, habitación 15. 38499—5 st.

SE DESEA COLOCAR UNA SEÑORA de color de cocinera ganando de 25 a 30 pesos y una niña de 13 años para manejadora. Informan: Calzada del Cerro, 625. 38430.—7 Sp.

UNA COCINERA ESPAÑOLA DE MEdiana edad, desea colocarse; ayuda algo a los quehaceres de la casa y duerme en la colocación. Angeles 52, habitación núm. 13. 38551 5 sp

DESEA COLOCARSE UNA SEÑORA de mediana edad de cocinera en casa particular o casa de comida, tiene referencias. Informan Salud, 18, habitación, 16. 38566.—5 Sp.

DESEA COLOCARSE PARDITA PAra cocinar a matrimonio solo. Damas No. 76, bajos. 38490—7 st.

SE OFRECEN

UNA SEÑORA DESEA COLOCARSE de cocinera, no hace dulce, limpieza la de la cocina nada más. Sueldo de $20 en adelante lo que le quieran dar. Informan Desagüe 18. Tel. U-4669. 38907—6 st.

SE OFRECE UNA BUENA COCINEra que sabe bien su obligación. Llamen al teléfono A-9081. 38633.—5 Sp.

SE DESEA COLOCAR UNA MUCHAcha peninsular en casa de moralidad, no le importa cocinar y limpiar siendo corta familia, se prefiere en la Habana. Informan: Teniente Rey, 81. Teléfono A-7968. 38799.—6 Sp.

SE DESEA COLOCAR UNA COCINEra, tiene práctica en su oficio, sueldo convencional, desea familia de moralidad, va para la Víbora y Vedado. Informan: San Rafael, 120, altos. 38764.—6 Sp.

SE OFRECE UNA BUENA COCINEra del país (mulata), 15 años de práctica. No duermo en la colocación. Teléfono M-7069. Cárdenas 5. 38892—6 st.

DESEA COLOCARSE UNA SEÑORA española de cocinera, sabe repostería en general, es formal y ofrece toda clase de garantía. Gloria, 129, altos. 38784.—7 Sp.

SE OFRECE UNA MUCHACHA ESpañola para cocinar y limpiar a pocos de familia $30. Amargura 69. M-7069. Duerme en la colocación. 38894—6 st.

SE OFRECE UNA PENINSULAR CON más de un año en el país, para cocinar y limpiar a matrimonio solo o pocos de familia. No duerme en la colocación. M-7069. 38893—6 st.

UNA COCINERA ESPAÑOLA DESEA colocarse en casa de moralidad sería, sabe cocinar a la española y a la criolla y sabe hacer dulce. Informan: Suárez, 57. Teléfono M-3336. 38575.—5 Sp.

SE DESEA COLOCAR ESPAÑOLA de cocinera, cocina a la española y a la criolla, hace repostería, duerme en la colocación, tiene buenas referencias. Informes en Reina, 56. Teléfono A-2005. 38634.—5 Sp.

DESEA COLOCARSE UNA MUCHAcha española para cocinar para un matrimonio solo. Informan en Pila y San Ramón. Tel. A-0224. 38679—5 st.

DESEA COLOCARSE UNA COCINera española. Sabe de repostería, limpia y trabajadora, práctica en su oficio. Informan Aramburo Nos 3, Teléfono U-3939. 38696—5 st.

UNA SEÑORA DESEA COLOCARSE de cocinera. No hace dulces ni limpieza. No le importa ganar poco sueldo, lo que no quiere es mucho trabajo Desagüe 18. Tel. U-4669. 38730—5 st.

SE COLOCA SEÑORA SERIA PARA cocinar casa particular, fonda o comercio, para señora de compañía; sabe coser en todo y zurcir; habla inglés y tiene referencias. Razón, Concordia 118, señora González. 38530 5 sp

COCINEROS

Se ofrece un cocinero joven, extranjero, para particular o comercio. Tiene buenas recomendaciones, cocina a la española y criolla y sabe de repostería. La última casa estuvo 4 años. Informan vidriera del café América. Teléfono A-1386. 38790 6 sp

SE OFRECE UN CHINITO JOVEN buen cocinero, cocina a la española y criolla, sabe de repostería, muy limpio y buenas referencias. Teléfono M-8792. 38831.—6 Sp.

SE COLOCA JOVEN DE AYUDANTE cocina o de dependiente fonda. Hay referencias, Egido 37. Tel. M-3587. 38906—6 st.

SE OFRECE UN COCINERO SIN PRE tensiones y una cocinera. Cocinan bien a la criolla y española. Son serios y de formalidad. Saben cumplir su obligación. Se colocan juntos o separados. Informan Indio 16. 38911—6 st.

SE OFRECE UN MUCHACHO COCInero para casa seria o comercio. Tiene recomendaciones de las casas en que trabajó. Informan en San Nicolás núm. 96. 38749 9 sp

AVISO PARA FAMILIAS RESPETAbles y de buen gusto, gastrónomo, se ofrece un jefe de cocina de gran talla, con práctica en la cocina americana y europea y criolla y con muchos conocimientos de repostería. Para informes: Llamen al teléfono M-6436, pregunten por el cocinero, es formal y educado y tiene referencias. 38808.—6 Sp.

DESEA COLOCARSE UN BUEN COcinero, tiene buenas referencias. Informan: Restaurant Voulebard. Teléfono M-6066. 38533.—5 Sp.

COCINERO ESPAÑOL SE OFRECE con toda clase de garantías y cumplidor, exclusivamente casa de comercio o almacén. A-2753. Martínez. 38687—5 st.

Se ofrece un buen cocinero repostero, joven, español, para casa particular o de comercio. Trabajó con las familias más distinguidas de la Habana y presenta las mejores referencias, aseado y puntual. Preguntar por Antonio. Cienfuegos 14, café. Teléfono A-7796. 38605—6 st.

DESEA COLOCARSE COCINERO PEninsular. Cocina criolla, francesa y americana. Tiene referencias. Informan Tel. A-2334. Preguntar por A. Ortiz. 38678—5 st.

COCINERO JOVEN, PENINSULAR, desea colocarse en buena casa. Es solo y no saca comida para llevar. Sabe cocinar bien a la española y criolla. Informan Tel. M-5397. 38681—5 st.

DESEA COLOCARSE UN BUEN COcinero, casa de comercio. Informes en Compostela 49. Tel. A-5633. 38491—5 st.

CRIANDERAS

SE OFRECE UNA CRIANDERA DE abundante leche y goza de buena salud, tiene buenas recomendaciones, tiene buen certificado y el retrato de sanidad médica, recién llegada de España, leche de tres meses y no importa salir al campo. Informarán: Príncipe 4, a todas horas. 38830.—6 Sp.

CHAUFFEURS

UN JOVEN DESEA COLOCARSE DE ayudante de chauffeur en casa particular o de comercio, tiene muy buenas referencias de donde ha trabajado. Teléfono F-4553. 38847.—6 Sp.

SE DESEA COLOCAR UN JOVEN español de ayudante chauffeur o para una casa que sea considerada por no saber bien las calles de la Habana, sabe manejar, tiene su certificado. San Lázaro 101, altos. Teléfono M-3062, del 4 al 6. 38839.—6 Sp.

DESEA COLOCARSE UN JOVEN ESpañol de chauffeur en casa particular o del comercio. Tiene referencias de las casas que trabajó, 7 años de práctica. Informan Tel. A-5754. 38874—6 st.

UN JOVEN ESPAÑOL SE COLOCA para chauffeur para casa comercio. Tiene buenas recomendaciones comerciales. Informan Tel. A-9166. 38919—7 st.

SE OFRECE UN CHOFER PARA casa particular o de comercio, sabe cumplir con su obligación. San Ignacio, 27. Teléfono M-1638. 38781.—6 Sp.

CHAUFFEUR JOVEN ESPAÑOL, DEsea colocarse en casa de comercio. Teléfono M-6512. Martínez. 38727—5 st.

SE OFRECEN

CHAUFFEUR JOVEN, ESPAÑOL, SIN pretensiones, desea colocarse en casa particular o de comercio. Informan en Villegas 72. Tel. A-9709. 38721—5 st.

CHAUFFEUR PENINSULAR, DE MEdiana edad con 9 años de práctica y buenas referencias se ofrece al comercio o particular y un hijo del mismo para ayudante carpeta. Informan Calle 9 esquina a I. F-1586. Yaya. 38689—5 st.

CHAUFFEUR CUBANO DESEA COlocarse en casa particular o de comercio; tiene referencias; dirigirse a Prado y Genios teléfono A-2201. 38546 8 sp

SE OFRECE UN BUEN CHAUFfeur para casa particular o de comercio. Tiene buenas referencias. Teléfono I-4203. 38123.—3 Sp.

SE DESEA COLOCAR UN CHAUFfeur en casa particular con 10 años de práctica. Tiene referencias. Para informes al teléfono A-1353. 38814.—6 Sp.

SE OFRECE UN CHAUFFEUR, MAneja toda clase de máquina y entiende de mecánica y tiene garantía. Informa: Sra. Núñez. Teléfono A-1673. 38631.—5 Sp.

EXPERTO CHAUFFEUR, 8 AÑOS práctica, con buenas referencias, desea colocarse en casa particular. Informan Teléfono M-2939. 38552—5 st.

DESEA COLOCARSE UN JOVEN DE 30 años de edad, español para ayudante de chauffeur o jardinero y para sereno de una finca. No tiene inconveniente en ir al campo. Tiene referencias las que se necesiten. Para más informes Cienfuegos No. 4. Teléfono 2737. 38692—6 st.

SE OFRECE UN CHAUFFEUR PARA casa particular o del comercio. Tiene referencias sin pretensiones. Informa Teléfono M-6720. 38729—5 st.

TENEDORES DE LIBROS

TENEDOR DE LIBROS MUY COMpetente y con varios años de práctica, desearía colocarse en alguna casa comercial. No tengo pretensiones, ni en sueldo ni en la clase de trabajo, pues aceptaría lo mismo el cargo de jefe, que ayudante, corresponsal, cobrador, o cualquier trabajo análogo. También me ofrezco para llevar a la perfección y por poco dinero la contabilidad a los pequeños comerciantes, bodegueros, cafeteros, etc. Poseo referencias inmejorables. Dirigirse a Claudio Rexach. Damas, 30. Teléfono M-1905. 38817.—6 Sp.

Tenedor de libros y experto corresponsal se ofrece fijo o por horas. Referencias a satisfacción. Dirigirse a S. G. Compostela 134. Teléfono M-3016. 38624—5 st.

JOVEN TENEDOR DE LIBROS, mecanógrafo, corresponsal, domina el inglés y el español perfectamente, conocedor negocio vapores y de aduanas, desea colocarse. Magníficas referencias. Teléfono I-1785. 38573.—8 Sp.

Experto tenedor de libros, se ofrece para toda clase de trabajos de contabilidad. Lleva libros por horas. Hace balances, liquidaciones, etc. Salud, 67, bajos, teléfono A-1811.

TENEDOR DE LIBROS Y PROPAgandista comercial competentísimo, con referencias inmejorables, brindase al comercio para llevar libros por horas. Realizar propagandas comerciales de cualquier índole. Hacer balances, liquidaciones y contestar correspondencia, a precios de situación. Informan de 3 a 6 en la Joyería "Marzo". Galiano 88-A. Teléfono A-9571. 38144.—10 Sp.

EXCELENTE OPORTUNIDAD. SE ofrece para el campo o ciudad experto tenedor de libros, rápido en cálculos, mecanógrafo, corresponsal. Escriba al señor Blanquez. Apartado 144, Habana. 38324 6 sp.

TENEDOR DE LIBROS

Empleado actualmente en importante empresa, 20 años de práctica, ofrece sus servicios al comercio, para llevar los negocios de cualquier giro el Domingo por la mañana o cualquier día hábil de la semana de 8 a 10 p. m. Por escrito Apartado 707, Ciudad. José Perdigó. C 8196 30 d 1

TENEDOR DE LIBROS, CON VArios años de práctica, se ofrece para llevar libros por horas a precio sumamente módico, tiene las mejores referencias. Dirijanse a Máximo Gómez 406. Teléfono M-7328. J. Salgado. 37881.—28 Sep.

VARIOS

SE DESEA COLOCAR UN JARDINEro para casa particular. Para informes: Baños, 39, entre 17 y 19, sastrería. 38833.—6 Sep.

DESEA COLOCARSE HOMBRE DE mediana edad para oficina o trabajo análogo, sin pretensiones. Informan: Aguila, 212, altos, primer piso. 38838.—6 Sp.

UN MUCHACHO DE MEDIANA edad desea prestar su servicio para sirviente de bufete de oficinas o laboratorio, tiene muy buenas referencias de donde ha trabajado. Teléfono F-4553. 38846.—6 Sp.

AVISO

Desea colocarse un jardinero y hortelano. Entiende de toda clase de siembras de viandas y sabe cuidar animales, ha estado dos años atendiendo una finca de recreo. Sabe algo de criado de mano y sabe limpiar máquinas. Tiene quien lo garantice ser honrado y cumplidor. Informan Teléfono F-1087. 38854—6 st.

DESEA COLOCARSE DE INSTITUtriz una joven americana que sabe las obligaciones de su cargo. Informan en Aguacate, número 29, altos. Teléfono A-8836. 38760.—10 Sp.

COCINAS DE GAS

Limpiamos por un peso mensual. Tenemos bomba para sacar agua de las tuberías. Oscar Rodríguez y Co. Electricistas. Tel. F-5831. 38659—17 st.

SE OFRECE UN JARDINERO, SABE trabajar. Tiene buenas referencias. Llamar de 2 a 4 de la tarde. Teléfono M-6220 a Emilio Suárez. 38640—5 st.

SE OFRECE PARA MENSAJERO O sitio donde aprenda oficio un muchacho del país de 14 años. Informan Teléfono M-8111. 38675—5 st.

SE OFRECE UN JARDINERO DE mediana edad, práctico en su oficio o de portero. Tiene quien lo recomiende de donde trabajó. Tel. A-9682. 38691—5 st.

MECANOGRAFO AL TACTO, BUEna ortografía, conocimientos de taquigrafía, inglés y, en general de trabajo en oficina, desea emplearse. Buenas referencias y sin pretensiones. Jiménez. Tel. A-9648. 38672—5 st.

DESEA EMPLEARSE PARA OFICIna o cosa análoga, joven que sabe escribir en máquina, tiene contabilidad y buena letra, sin pretensiones y con referencias. Teléfono I-3303. 38540.—5 Sp.

SEÑORA ESPAÑOLA DESEA COLOcarse para los quehaceres de una casa de moralidad; sabe coser. Informan: Teléfono U-1643. 38650—5 st.

DESEA COLOCARSE UN HOMBRE para elevador o limpieza de oficina. Tiene práctica y referencia. Informan Cuba 17, bodega. Tel. A-8345. 38682—5 st.

SE OFRECE UN MATRIMONIO DE color para encargado de casa inquilinato o particular, en la misma se ofrece un cocinero. Informan en F, número 8, Vedado, altos. [illegible] —7 Sp.

SE OFRECEN

JOVEN ESPAÑOL DE 24 AÑOS DE edad, sin pretensiones, con conocimientos en el comercio desea encontrar trabajo en casa de comercio. Lo mismo hotel que almacén que cualquier otro trabajo, pues también sabe vender en plaza. Tiene quien lo recomiende y lo garantice. Informan Teléfono I-5816. Sale al campo. 38872—6 st.

DESEA COLOCARSE UN JOVEN ESpañol de 20 años para fregar máquinas en un garage o ayudante de camión, pues sabe manejar, con referencias de las casas que ha trabajado. Informan Vigía 4 esquina a Cristina. 38889—6 st.

DESEA COLOCARSE UN CAMARERO o dependiente de café. Es práctico en las dos cosas. Tiene referencias. Informan Reina 73. Tel. M-4716. 38387—6 st.

ESPAÑOL DE MEDIANA EDAD HAbla inglés e italiano, desea colocarse de fogonero con suficiente práctica de toda clase de carbón y petróleo en hotel, planta o finca flotante en bahía, o buque. Tiene recomendaciones y quien garantice sus buenas costumbres. Habana 131, bajos. Tel. A-8110 Lorenzo. 38596—6 st.

TAQUIGRAFO EXPERTO EN ESPAñol, sin grandes pretensiones y conociendo el inglés desea colocarse. Llamen al A-9525. 38916—6 st.

JOVEN MECANOGRAFO, CON GRAN des conocimientos de oficina, sin grandes pretensiones, desea empleo. Llamen al A-9525. 38917—6 st.

SE DESEA COLOCAR UN JOVEN español, en casa particular. De fregador de máquinas; sabe manejar; o de criado, ayudante, jardinero. Tiene referencias. Vedado, calle I número 75 entre 9 y 7. 38744 9 sp.

UN MATRIMONIO SIN HIJOS DEsea encontrar casa decente para encargado, tienen quien los garanticen. Informan: Compostela, 20, altos, entre Empedrado y Tejadillo. 38798.—7 Sp.

SE OFRECE UN SEÑOR DE MEDIAna edad para portero o limpieza de oficina, sereno particular. Buenos informes. Amargura, 50, bodega. 38618.—8 Sp.

TAQUIGRAFO EN ESPAÑOL-INGLES Necesitamos uno que sea competente, para Bufete. Puesto fijo. Dirijase con referencias al apartado 2541. Habana. 38644.—5 Sp.

DESEA COLOCARSE EN EL COMERcio, joven español, de 30 años, con instrucción, robusto, honrado y con excelentes referencias para cualquier trabajo. Dirijanse al Sr. [illegible], Teléfono M-4061, Nueva del Pilar 31, Habana. 37680—12 st.

UNA SEÑORA VIUDA SE OFRECE para ama de llaves o para cuidar un viudo con hijos o para señora de compañía. Es muy amable y cariñosa, teniendo muy buenas referencias y enfermera con mucha práctica, desea colocarse para cuidar enfermos de cualquier enfermedad. Tel. M-5032. Informa el dueño. 37773—5 sp.

OFICINISTA COMPETENTE CON varios años de práctica se ofrece para desempeñar cualquier cargo. También acepta una plaza de cobrador u otra análoga. Da las referencias que quieran. No tiene pretensiones. Alfonso G. del Prieto. Sol 85. Teléfono A-0879. 36571—10 spt.

DESEA COLOCARSE PARDITA PAra limpiar por horas o cuidar niño en su casa. Damas 76, bajos. 38487—7 7st.

UNA SEÑORA ESPAÑOLA DESEA colocarse para atender una señora o para casa de un caballero viudo que tenga chiquitos, es señora formal y desea casa de orden, prefiere Jesús del Monte o el Vedado. Informan: Cuba, 28, por Cuarteles. 38375.—7 Sp.

LLAME AL TELEFONO M-6461

para sus trabajos de pinturas, lechadas y albañilería. Sr. Luis Domínguez. 38484.—16 Sp.

JARDINERO JAPONES, MAESTRO de jardinero, desea colocarse en casa de buena familia. Informan en el Teléfono A-8780. O'Reilly 80. 38372—8 st.

DESEA COLOCARSE UNA SEÑORA de mediana edad para lavar en casa particular. Informan en Paula 52. 38083-89—5 st.

A LOS PADRES DE FAMILIA, UNA familia de toda moralidad, se hace cargo de cuidar niños, lo mejor cuidado pensión moderada, puede dar los mejores informes. Luco, número 3, cerca de la Calzada Luyanó. 38147.—6 Sp.

SEÑORA JOVEN (BLANCA) DESEA colocarse para enseñar inglés o de intérprete. Dirigirse a K, Hotel Brooklyn. Prado 97. 38529 5 sp

CONTABLE ESPAÑOL MUY PRACtico, se hace cargo de contabilidades, inventarios, balances y liquidaciones. Dispone de algunas horas libres. Dirigirse a A. Sandiumenge, Corrales, 74, bajos. 38550 5 sp

DESEA COLOCARSE UN MUCHACHO de 14 años. Sabe escribir a máquina y está práctico en trabajos de oficina. Informan en el Tel. U-1923. 38451—5 st.

MUCHACHA HABLANDO INGLES desea colocación de nurse, tiene buenas referencias. Informan: Calle L, número 119, entre 11 y 13, cuarto 20, tercer piso. 38567.—5 Sp.

JOVEN ESPAÑOL SE OFRECE PAra ayudante de carpeta, con conocimiento general de oficina. Pocas pretensiones. Quiere trabajar. Da referencias. F. Bolado. Teléfono M-6442. 38897.—8 Sp.

ESPAÑOL DE 35 AÑOS DEL COMERcio desea colocarse en el mismo o para criado apto para ello, referencias inmejorables. Lamparilla, 108. Teléfono A-9704. Julián Acevedo. 38791.—6 Ag.

ENSEÑANZAS

QUIMICA AZUCARERA
Y AGRIMENSURA

PREPARATORIAS
Ingreso en el Instituto, en las Escuelas de Ingenieros, Veterinaria, Cadetes y Marinos, Artes y Oficios, Pedagogía y Normales.

BACHILLERATO
Bachillerato completo en corto tiempo, 22 profesores titulares.

TENEDURIA DE LIBROS
Por partida doble, métodos Americanos y Español. Aritmética mercantil, Gramática, Ortografía práctica y Caligrafía.

TAQUIGRAFIA
PITMAN Y GREGG

MECANOGRAFIA
En dos meses aprende, 2 pesos cada mes; también hay al tacto.

INSTRUCCION
La Instrucción primaria es por profesores Graduados.

IDIOMAS
Inglés especialidad en fonética para el Instituto, Francés, Alemán, Latín y Griego.

PUPILAJE
Hay residencia y pupilaje para señoritas y jóvenes, completamente separado, también se admiten medios y tercios pupilos. Colegio y Academia. San Francisco, Diez de Octubre, 350 y Santa Irene 4, Jesús del Monte. 38995.—7 Sp.

SRTA. PURA PEREA, PROFESORA de Piano, Solfeo y Teoría, supernumeraria de la Academia Municipal de la Habana. Admite algunas alumnas en su domicilio, bajo plan especial, precios módicos. San Nicolás 129, bajos. 38774—5 sp.

ENSEÑANZAS

INGLES, FRANCES Y GRAMATICA castellana. Lecciones a domicilio o en su casa por profesor competente. Villegas 67, altos.

TENEDURIA DE LIBROS POR partida doble y aritmética mercantil, por profesor competente, a domicilio o en su casa. Villegas 67, altos. 38933 7 sp.

CLASES GRATIS

Todas las de Aritmética las puede conseguir por UN PESO CINCUENTA CENTAVOS que le cuesta "LOS PROBLEMAS DE LUISITO" en Obispo 34, La Universal. El apéndice es Aritmética Razonada que se aprende sin profesor y el Texto es una Aritmética ¡en novela! que los niños estudian deleitándose. 38947.—8 Sp.

CONSERVATORIO GRANADOS
dirigido por
FLORA MORA

Amistad 61-A, altos Telf. A-9922. Enseñanza musical sólida. Profesorado competente. Puede adquirirse la matrícula para el nuevo curso, de 1 a 6 p. m. 38813 6 sp.

LOS COLEGIOS ABREN EN SEPTIEMBRE

Para niños y jóvenes de ambos sexos, desde 30 pesos en adelante. Venga a vernos y le suministraremos detalles.

BEERS & COMPANY
Presidente Zayas 9½, HABANA.

C 8377 3d 5

AL COLEGIO

El joven Antonio Estévez (15) salió para el Colegio, Chamberlain Hunt, para estudiar inglés y comercio $500 al año. Qué necesita usted? Beers & Co. Agentes. O'Reilly, 9 y medio. Habana.

C8376.—3d-4

COLEGIO Y ACADEMIA "ORIENTE"

AVENIDA SIMON BOLIVAR (ANTES Reina) 21. TELEFONO M-4248. HABANA

Primera y Segunda Enseñanza, Comercio, Idiomas, Inglés y Francés, Teneduría, Taquigrafía, Mecanografía y Estudios Especiales. Admitimos internos. Damos el mejor servicio de la capital tanto en la enseñanza como en la asistencia de nuestro internado. Nuestros precios son módicos. Clases diurnas, nocturnas y a domicilio. 38063—29 st.

COLEGIO "SANTA TERESA DE JESUS"

DIRECTORA:
ELVIRA VALDES AGUIRRE
ADMITE INTERNAS, MEDIO INTERNAS Y EXTERNAS
PERSEVERANCIA, 52

GRAN COLEGIO Y ACADEMIA ESCUELA POLITECNICA NACIONAL

Taquigrafía, Mecanografía, Caligrafía Aritmética Elemental, Cálculos Mercantiles, Teneduría de Libros, Inglés, Telegrafía y Radiotelegrafía, Preparatoria para ingreso en el Instituto. Clases mañana, tarde y noche. Clases también por correspondencia. Expedimos Títulos a la terminación de los estudios. General Carrillo, (San Rafael) 101. Tel. A-7367. 36857—22 spt.

ACADEMIA PEÑAFIEL
REINA 20

Idiomas, Teneduría, Mecanografía, Taquigrafía etc. Profesor en Londres y del Embajador americano en Madrid Mr. Moore. Excelentes testimonios de Universidades etc. 34432.—7 Sep.

Colegio de Santa Teresita del Niño Jesús

Directoras: SRTAS. P. DE MIRANDA

Se admiten niñas internas de cinco a nueve años, y también externas.

CALLE DE SAN FRANCISCO 32 entre SAN MIGUEL y NEPTUNO
TELEFONO U-3038.

c8394 5d-5

COLEGIO ALEMAN DEL VEDADO

Calle 19 No. 421 entre 6 y 8

Español, Alemán, Inglés, Francés. Kindergarten. Internado y Colegio diurno. Las clases comenzarán el 10 de Septiembre.

Dr. K. Heidrich
Directora.
36108 alt 12-d 21 ag

CON 350 ALUMNAS PENSIONISTAS

cerró el curso pasado el Colegio de la **Inmaculada Concepción**, dirigido por las

HIJAS DE LA CARIDAD

Abraza 8 grados de enseñanza, Kindengarten y Escuela del Hogar.

Se admiten pupilas, medio pupilas, tercio-pupilas y externas.

Ancha del Norte 259. Telf. U-3724

C 7823 alt. 12 d 18 oct.

ENSEÑANZAS

CLASES DE DIBUJO

pintura, escultura y labores artísticas. Especialidad en flores de seda y terciopelo para sombreros y vestidos. Sra. Margarita P. de López. Manrique 117, altos, entre Salud y Dragones. 38543 17 sp

COLEGIO "MARTI"

Elemental y Superior para Varones. Calle C esquina a 11, Reparto Batista, Luyanó. Este colegio se halla situado en la parte más alta del Reparto Batista, 60M sobre el nivel del mar en u nedificio ad-hoc. Aulas y dormitorios son inmejorables. Alimentación, higiene e instrucción excelentes. Preparamos a los niños en conciencia para que sean hombres aptos para la vida y ciudadanos respetuosos. Poseemos un ómnibus que conducirá a los alumnos a sus respectivas casas, según lo soliciten los señores padres. Pupilos, medio pupilos y externos. El curso comenzará en Septiembre 7. Enviamos prospectos a solicitud. F. J. Paez. Director. 38521—7 st.

Profesor de Ciencias y Letras. Se dan clases particulares de todas las asignaturas del Bachillerato y Derecho. Se preparan para ingresar en la Academia Militar. Informan en Neptuno 220, entre Soledad y Aramburu. Ind 2 ag

CLASES DE PIANO Y SOLFEO
Profesora Carmelina Loredo

Exprofesora de la Escuela Experimental fundada por el Dr. Georges Rouma, Asesor técnico que fué de la Secretaría de Instrucción Pública y Bellas Artes y Profesora de la Escuela Normal de Matanzas. Clases a domicilio. Dirección: Baños, 250, Vedado. Teléfonos F-1564 y F-3504. 37162.—24 Sep.

INGLES, TAQUIGRAFIA

mecanografía, matemáticas, ortografía, caligrafía, dibujo lineal y mecánico. Enseñanza a domicilio por el profesor F. Heltzmar. Informes por escrito o personalmente en Reina 30, altos. 37837.—30 Sep.

COLEGIO DE LAS RELIGIOSAS DE JESUS MARIA

BAJO LA ADVOCACION DE NUESTRA SEÑORA DEL SAGRADO CORAZON

Se admiten alumnas internas medio pensionistas y externas; reciben en él la más sólida y esmerada educación religiosa, científica, social y doméstica. Cursos especiales de Teneduría; se preparan alumnas, para el Bachillerato.

Dirección: 10 de Octubre 416, Víbora. Tel. 1-2634. Pida prospectos. 38828.—9 Oct.

CASA "SAN JOSE"

Bajo la dirección de las RR. Madres Filipenses. Exclusivamente para señoras y señoritas. Se admiten abonadas, con referencias, desde 1o. de Septiembre. Calle P. Consuegra (antes Lagueruela) números 11 y 13, Víbora. Para informes: diríjanse a la Superiora. Teléfono I-2136.

ACADEMIA "EUCLIDES"

Lealtad 142. Primera enseñanza. Matemáticas, Física, Química, Teneduría, Mecanografía y Piano. Preparamos para el ingreso en el Instituto. Escuelas de Ingenieros, Veterinarios y Cadetes. Admitimos pupilos desde $15 Queda abierta la matrícula. 38171—7 st.

TENEDURIA, CONTABILIDAD Y análisis. ¿No adelanta usted en sus estudios? Naturalmente... No pierda más tiempo. Venga a verme corriendo Empiece llevando un juego completo de libros, pues es ciencia esencialmente PRACTICA y abandone las teorías confusas. Garantizo curso y experiencia en tres meses. (También por correspondencia). Tizol, Perito Contador Público. M-4061. Nueva del Pilar, número 31, esquina a Clavel. Cerca Cuatro Caminos. 38133.—7 Sp.

Profesora diplomada por el Real Conservatorio de Madrid, enseñanza completa de Solfeo, Violín y Piano para señoritas a precios módicos. Vedado, calle 20 letra C entre 13 y 15 (a dos cuadras del Paradero), teléfono F-2928. C8060. 30 d-28 agt.

ACADEMIA "SAN CARLOS"

Inglés comercial y de Bachillerato, Mecanografía al tacto, dos pesos; taquigrafía Pitman, Gramática, Aritmética y Teneduría. Clases individuales y colectivas. Ingreso en el Instituto y Normal, Piano y pintura. Pida informes a su directora. Espléndido y fresco local. Clases día y noche. Clases especiales nocturnas para dependientes del comercio. Neptuno 129, entrada por Lealtad. 38099.—8 Sp.

Colegio "Ma. TERESA COMELLAS"

CONSULADO, 94, ALTOS

Instrucción sólida. Métodos modernos, amplios y ventilados dormitorios para internas. Idiomas Inglés y Francés, por la misma pensión. El nuevo curso comienza el 7 de Septiembre. Pídanse prospectos. 34413.—7 Sp

Escuelas Pías de la Habana

Se abrirán las clases de 1a. y 2a. Enseñanza, Curso Preparatorio y Estudios Comerciales, el

9 DE SEPTIEMBRE

PUPILOS, MEDIO PUPILOS Y EXTERNOS

GENERAL CARRILLO NUMERO 56

(Antes San Rafael)

c 8189 8d-1

COLEGIO "SAN FRANCISCO DE PAULA"

De 1a. y 2a. Enseñanza
INCORPORADO AL INSTITUTO
**

ENSEÑANZAS

ESTUDIO
MARIANO MIGUEL
ESCUELA LIBRE DE PINTURA

PREMIADO en la Exposición Nacional de Bellas Artes de Madrid, de 1904. Expositor de "Societé de Artistas Francesas" de París, 1922. Diploma de Honor del Salón de Otoño de la Asociación de Pintores y Escultores de Madrid 1924, Jurado del Concurso de Aguafuertes del Círculo de Bellas Artes Madrid 1925

Clases de Pintura, Estética y procedimientos del color. Aguafuerte, Repujado en cuero y metal, Batik. Clases especiales para Arquitectos, Militares y profesores del Magisterio.

ESTUDIO:
Edificio del
DIARIO DE LA MARINA
Tel. U-3094

ACADEMIA TRUJILLO

Corrales 61. Clases especiales de inglés, Mecanografía, Taquigrafía, Teneduría de Libros, Aritmética, Gramática, Lectura, y Escritura. Clases preparatorias para el ingreso en distintas escuelas. 34377.—7 Sep.

FRANCESA PROFESORA ACABADA de regresar de Francia desea dar clases a domicilio. Dirigirse por escrito a Melle Mahieu. Avenida del Río, Alturas de Almendares. 37601.—26 sept.

SEÑOR DE MUY BUENA FAMILIA europea ex oficial del ejército Húngaro del arma de caballería, que habla y escribe el francés y el alemán a la perfección, sabe tocar el piano muy bien, entiende bastante el castellano y quiere dedicarse a dar buena buena educación a los niños de una buena familia española o cubana, enseñando idiomas y dando también lecciones de piano. En recompensación de estos servicios, quiere un lugar donde dormir, comida y un sueldo pequeño para que pueda cubrir los gastos más necesarios de la vida. Dirigirse para más informes al señor Silvio Sandino Canciller del Consulado de Hungría quien recomienda al mencionado señor. Prado 103. Ind. 7 jl.

Academia de inglés "ROBERTS"
Aguila, 13, altos

Clases nocturnas 6 pesos Cy. al mes. Clases particulares por el día en la Academia y a domicilio. ¿Desea usted aprender pronto y bien el idioma inglés? Compre usted el MeTODO NOVISIMO ROBERTS reconocido universalmente como el mejor de los métodos hasta la fecha publicados. Es el único racional a la par sencillo y agradable; con él podrá cualquier persona dominar en poco tiempo la lengua inglesa, tan necesaria hoy día en esta República. Tercera edición. Pasta. $1.50. 38786.—30 Sp.

APRENDA INGLES EN POCAS semanas. Necesita solamente 15 minutos diarios con nuestro nuevo y práctico método. Garantizamos por escrito éxito seguro a cada discípulo. Asombroso resultado en pocas lecciones. Diploma al terminar. Pida información. The Universal Institute (D-56) 128, E. 86 St. New York. Ext. 30 28 ag

CONSERVATORIO "IRANZO"
Directora:
ROSARIO J. DE PIQUERA
Villegas núm. 78. Teléfono M-8273. Habana. Asignaturas, Solfeo, Teoría, Piano, Canto, Violín, Mandolina. 37321 25 sp

BAILES-WILLIAMS-A-1525
SE SOLICITAN HOMBRES, MUJERES Y NIÑOS QUE DESEEN APRENDER
Todos los bailes de salón, cada 3 discípulos, 3 pesos cada uno, seis clases, particulares o a domicilio. 36246.—18 Sep.

PROFESOR DE VIOLIN Y MANDOLINA
RAIMUNDO TOLL Y DE HOYOS
Incorporado al Conservatorio "Pastor" clases, a domicilio y en su Academia, Francisco Aguilera 122. Teléfono A-0133. 36964.—8 Sep.

A LOS PADRES DE FAMILIA

El nuevo curso escolar su apertura el 8 de Septiembre próximo en el Colegio N. S. del Rosario, dirigido por las RR. MM. Dominicas francesas, Avenida de los Presidentes esquina a 13, Vedado.

Concluídas las importantes obras de restauración realizadas en el edificio, ofrece inmejorables ventajas a la educación de las niñas y señoritas internas, externas, y medio internas, presentando un programa completo de estudios elementales, desde Kindergarten a Segunda Enseñanza, Bachillerato, Comercio, idiomas y clases de adorno. C 7885 15 d 21

SE OFRECEN

¡ATENCION!
Dependientes del Comercio Español, aprender a bailar con el gran bailarín Moreno

Dará clases de Tango. La acreditada y competente profesora Mary llega de los Estados Unidos ahora con todos los últimos pasos nuevos en Fox Trot, Tango, Fox-Tango, Vals, que son las últimas expresiones de la moda en París y New York. También enseñamos Danzón, Pasodoble, Schottis y toda clase de bailes. Precios del Verano. Aprovechen esta oportunidad de 5 clases $3. Cualquiera tres bailes que elija. Neptuno 78, altos esquina a Manrique, primer piso. No es Academia. Clases privadas solamente. 24912—31 ag.

INGLES EN SEIS MESES

Profesor procedente de la Universidad de Pennsylvania, Philadelphia y con diploma de la misma, con inmejorables referencias, se compromete a enseñárselo en seis meses por un sistema especialísimo. Estrictamente a domicilio. Teléfono A-0408. 38411 5 sp

UNA CANADIENSE, PROFESORA de inglés, de larga experiencia, da clases particulares. Informes, Mary Crisp, Colegio Omega, San Lázaro, 307. Habana. Teléfono U-3228. 38539 17 sp

COLEGIO AGUABELLA

Acosta 29, entre Cuba y San Ignacio, rápida y sólida instrucción elemental y superior; inmejorable preparación para las academias comerciales; clases muy prácticas para adultos en horas extraordinarias. El nuevo curso comienza el primero de Septiembre. 35537.—14 Sep.

PROFESOR DE MUSICA

titulado en el Conservatorio del Liceo de S. M. Isabel II, Barcelona, (España), fundador y director de la "Schola Cantorum" de Cuba y Profesor del Conservatorio Granados, se ofrece a domicilio para clases de Solfeo, Piano y Armonía. Llamad a Carlos M. Vallés. Teléfono A-3654. 36255.—18 Sep.

PROFESORA DE BORDADOS se ofrece para dar clases de bordados a máquina, precios módicos, y se hace cargo de bordar vestidos y marcas. Teléfono F-5826. 36732—6 sp.

COLEGIO "SAN ELOY"

PRIMERA ENSEÑANZA PREPARATORIA, BACHILLERATO, COMERCIO E IDIOMAS

Está situado en la espléndida Quinta San José de Bellavista, a una cuadra de la calzada de la Víbora, pasando el crucero. Por su magnífica situación es el colegio más saludable de la capital. Grandes dormitorios, jardines, arbolado, campos de sports al estilo de los grandes colegios de Norte América. Dirección: Bellavista y Primera, Víbora. Teléfonos 1-1894 e I-6002. Pida prospectos. 36047.—17 Sep.

GRAN ACADEMIA COMERCIAL DE IDIOMAS, TAQUIGRAFIA Y MECANOGRAFIA, UNICA PREMIADA EN EL CONCURSO PROFESIONAL CELEBRADO EL 28 DE MAYO DE 1922. COLEGIO ELEMENTAL Y SUPERIOR. DIRECTOR: LUIS B. CORRALES. LOMA DE LA IGLESIA DE J. DEL MONTE. TELEFONO I-2490. CLASES DE DIA Y DE NOCHE. INTERNOS. EN TODAS LAS LIBRERIAS Y EN ESTA ACADEMIA SE VENDE LA UNICA ARITMETICA MERCANTIL, PRACTICA, CON PROBLEMAS DE TENEDURIA DE LIBROS, MAS UTIL Y MAS BARATA QUE SE CONOCE.

PARA LAS DAMAS

CUIDADO

Con lo que escoja para su belleza; no son los artículos caros los mejores, sino los que se adaptan al clima y tipo del que las usa, si su cara tiene arrugas, manchas, etc. es necesario la examine una experta masagista indicándole tratamiento y crema que a usted convenga. Massages especiales para el busto con resultados sorprendentes. Los productos JOAQUIVAL que no sean adquiridos en Amistad 23 son falsificados exclusivamente a señoras. Joaquina Valdés. Massagista. Amistad 23, bajos, entre Neptuno y Concordia. 38871—6 st.

SALON DE BELLEZA

Masajes científicos, limpieza del cutis, rayo violeta, masajes eléctricos. En este gabinete se aplica la tintura París, la mejor de todas para sus canas, no perjudica. Su precio $2 en todos los colores. Villegas 45 entre O'Reilly y Progreso. Teléfono M-2476. Se corta a melena a $0.50. Se hace toda clase de postizos. 38683—2 oc.

PRODUCTOS LA BAYADERA

Son unos preparados enteramente diferentes y sin parecido a otras preparaciones. No contiene grasa, da excelente resultado para hacer desaparecer los granos, espinillas, manchas del rostro, hace su cutis encantador, usándola para siempre por sus cualidades. De venta en Villegas 45 entre O'Reilly y Progreso Teléfono M-2476. 38683—2 oct.

PARA LAS DAMAS

A TODA MUJER LABORIOSA

se le enseña a bordar gratis, comprándonos una máquina Singer, al contado o a plazos. Se cambian y reparan. Agencia de Singer, en San Rafael y Lealtad, y Academia de Bordados Minerva, teléfono A-4522. Llevamos catálogo a domicilio si nos avisa. 35693.—11 Sep.

MUEBLES Y PRENDAS

MAQUINAS "SINGER"

Para talleres y casas de familia. ¿Desea usted comprar, vender o cambiar máquinas de coser, al contado o a plazos? Llame al Teléfono A-3381. Agencia de Singer. Pío Fernández. 38053—30 st.

AVISO. SOLO POR UN PESO LIMPIO y arreglo una máquina de coser para familia. Convencionalmente máquinas de taller. Paso a domicilio. Llame al A-4519. F. G. Santos. 38941 14 sp.

MAQUINA DE PLANCHAR "Hoffman". Compro máquina "Hoffman" de uso que esté en buenas condiciones. Teléfono A-1084. 38143.—7 Sep.

MAQUINAS "SINGER"

Para coser. Ventas contado o plazos; cambiamos, reparaciones, piezas, aceite, agujas y enseñanza de bordados gratis. Llevamos catálogo a domicilio. Avísenos al teléfono A-4522. Agencia de Singer. San Rafael y Lealtad. 35693.—11 Sep.

JUEGO DE CUARTO, DE CEDRO, con escaparate dos lunas, cama cómoda, mesa de noche y lavabo, casi nuevo y barato. Amistad 83 A, altos. 38898—13 st.

AVISO. SE VENDE UN JUEGO DE cuarto, 5 piezas en $85 y varias divisiones de cristales. Apodaca 58 entre Suárez y Revillagigedo. 38888—13 st.

GANGA. VENDEMOS MAQUINAS de escribir, Remington y Underwood de carro grande y chico y una de sumar Bourroughs en buen estado. Apodaca 58 entre Suárez y Revillagigedo 38888—13 st.

AVISO. VENDEMOS NEVERAS, SILLAS y mesas para café y fonda y otros varios muebles en Apodaca 58 entre Suárez y Revillagigedo. 38888—13 st.

QUEMAZON. VENDEMOS SILLAS de Viena importadas por esta casa. Apodaca 58 entre Suárez y Revillagigedo. 38888—13 st.

IMPORTANTE, SE VENDE 1 BUENA nevera refrigerador Bon Syphon en la mitad de su costo. Apodaca 58 entre Suárez y Revillagigedo. 38888—13 st.

SILLAS DE VIENA, DE SEGUNDA mano en perfecto estado, se venden, muy baratas por estorbar. Véalas en Suárez 52 entre Gloria y Misión. 38922—6 st.

SE VENDE UN JUEGO DE SALA DE majagua, en buen estado. Merced 97 entre Picota y Curazao. 38436—8 st.

SE VENDE POR EMBARCARSE UN precioso juego de cuarto de caoba con fina marquetería y adornos de bronce. Está en muy buenas condiciones. También se vende una bonita lámpara de cuarto, unos cuadros y una maceta con su mesa. Calle 27 sin número, bajos, entre O e Infanta. Teléfono U-2059. 38591.—8 Sp.

REALIZACION PERMANENTE

Juegos de cuarto desde $90; idem con esmalte; idem de sala desde $50; idem con esmalte de varios precios: idem de comedor; idem de recibidor desde $40; y toda clase de muebles sueltos, escaparates desde $12; idem con lunas desde $28; burós, libreros, ralleros, victrolas, máquinas de escribir, neveras, mesas de corredera a $6; camas desde $7; un coche de mimbre; lavabos desde $14; un juego sala majagua con espejo y muchos más muebles que no se detallan a precios muy bajos. En San José 75. Casi esquina a Escobar. La Nueva Moda, teléfono M-7429. 37634.—6 sept.

INTERESANTE

Si usted necesita comprar muebles no lo haga sin antes visitar la casa González y Díaz, Neptuno, número 167 teléfono M-8844, gran almacén de muebles finos y corrientes, y ahorrará usted dinero, vendemos al contado y a plazos. Las ventas para el interior no pagan embalaje, visítenos y se convencerá.

NOTA:
COMPRAMOS MUEBLES
LLAME AL TELEFONO M-8844
C 4982 Ind. 24 my

"LA PERLA"
Animas, 84
MUEBLES

Surtido general, lo mismo finos que corrientes. Gran existencia en juegos de sala, cuarto y comedor, escaparates, camas, coquetas, lámparas y toda clase de piezas sueltas, a precios inverosímiles.

DINERO

Lo damos sobre alhajas a ínfimo interés.
Vendemos joyas finas.
Visítennos y verán.

ANIMAS, NUMERO 84
TELEFONO A-8222
PUENTES Y CIA.
S. en C.

MUEBLES BARATOS

Ganará dinero si antes de comprar ve nuestro variado surtido en juegos completos y piezas sueltas, juegos de cuarto marquetería $110; comedor, $75; sala, $50, saleta $70; escaparates, desde $10; camas, $7; cómodas, $14; aparador, $14; mesas correderas, $7; sillas, $1.50; sillón $3; y otros que no se detallan; todo en relación a los precios antes mencionados. También se compran y cambian en

"LA PRINCESA"
S. RAFAEL, 107. Tel. A-6926

MUEBLES Y PRENDAS

MUEBLES EN GANGA

"La Especial", almacén importador de muebles y objetos de fantasía, salón de exposición, Neptuno, 155, entre Escobar y Gervasio, Telf. A-7620.

Vendemos con un 50 por ciento de descuento, juegos de cuarto, juegos de comedor, juegos de sala, sillones de mimbre, espejos dorados, juegos de tapizados, camas de bronce, camas de hierro, camas de niño, burós escritorios de señora, cuadros de sala y comedor, lámparas de sobremesa, columnas y macetas mayólicas, figuras eléctricas, sillas, butacas y esquinas doradas, portamacetas esmaltadas, vitrinas, coquetas, entremeses, cheriones, mesas correderas redondas y cuadradas, relojes de pared, sillones de portal, escaparates americanos, floreros, sillas giratorias, neveras, aparadores, paravanes y sillería del país en todos los estilos. Vendemos los altamisos juegos de maple, compuestos de escaparate, cama, coqueta, mesa de noche, chiffonier y banqueta, a $185.

Antes de comprar, hagan una visita a "La Especial", Neptuno 159, y serán bien servidos. No confundir, Neptuno, 159.

Vendo los muebles a plazos y fabricamos toda clase de muebles a gusto del más exigente.

Las ventas del campo no pagan embalaje y se ponen en la estación.

SE COMPRAN TODA CLASE DE muebles modernos y prendas y victrolas, máquinas de coser y escribir; se pagan bien; llamen al teléfono A-8620, Neptuno 176, esquina a Gervasio. 38342 1 oc

¡ATENCION!

¿Quiere ahorrar dinero? Dese una vuelta por Neptuno 211. La Casa Soto y Rivera. Gran almacén de muebles finos a precios sin competencia; también los hay corrientes baratísimos; ventas al contado y a plazos. Teléfono U-2896. Nota: las ventas al interior no pagan embalaje. C 8215 30 d 1 sp

INTERESANTE. VENDEMOS CAJAS de caudales de todas clases y tamaños y contadoras de varios modelos. Apodaca 58 entre Suárez y Revillagigedo. 38888—13 st.

"LA NUEVA ESPECIAL"

Neptuno 191-193, entre Gervasio y Belascoain, teléfono A-2010. Almacén importador de muebles y objetos de fantasía.

Vendemos con un 50 por ciento de descuento, juegos de cuarto, juegos de comedor, juegos de mimbre y cretonas muy baratos, espejos dorados, juegos tapizados, camas de hierro, camas de pino, burós escritorios de señoras, cupadros de sala y comedor, lámparas de sobremesa, columnas y macetas mayólicas, figuras eléctricas, sillas, butacas y esquinas dorados, portamacetas esmaltados, vitrinas, coquetas, entremeses, cheriones, adornos y figuras de todas clases, mesas correderas, redondas y cuadradas, relojes de pared, sillones de portal, escaparates americanos, libreros, sillas giratorias, neveras, aparadores, paravanes y sillería del país en todos los estilos.

Llamamos la atención acerca de unos juegos de recibidor finísimos de maple, cuero marroquí de lo más fino, elegante, cómodo y sólido que han venido a Cuba, a precios muy baratísimos.

Vendemos los muebles a plazos y fabricamos toda clase de modelos, a gusto del más exigente.

Las ventas del campo no pagan embalaje y se ponen en la estación o muelle.

Dinero sobre prendas y objetos de valor, se da en todas cantidades, cobrando un módico interés, en LA NUEVA ESPECIAL, Neptuno 191 y 193, teléfono A-2010, al lado del café "El Siglo XX". Habana.

Compramos y cambiamos muebles y prendas. Llamen al A-2010.
También alquilamos muebles.

LAMPARAS EN GANGA

Se vende una lámpara de sala de bacarat, muy fina, en $300.00. Una lámpara de comedor, de bronce, en $100. Una lámpara de pié de mármol de Verona, en $80.00. Puede verse en la Casa Vilaplana, O'Reilly y Villegas.

Compramos. Muebles finos, juegos de cuarto, comedor y sala. Pianolas, pianos, victrolas y mimbres, muebles de oficina, máquinas de escribir, archivos, cajas de acero y hierro. Objetos de arte, mantones y máquinas de coser. Pagamos bien por necesitar mercancía. Llame al teléfono A-6827. García, Arango y Ca.

MAQUINA DE ESCRIBIR

Vendo tres y cedo local de mi oficina; son marcas Underwood, Remington, Royal, 60, 40 y 30 pesos; una Underwood, sin estrenar, Monte 59, altos de Maribona. De 8 a 12. 37845.—8 Sep.

LA SEGUNDA COMPETIDORA

Préstamos y almacén de muebles. Se realizan grandes existencias de joyería fina, procedente de préstamos vencidos, por la mitad de su valor. También se realizan grandes existencias en muebles de todas clases, a cualquier precio. Doy dinero con módico interés, sobre alhajas y objetos de valor, guardando mucha reserva en las operaciones. Visite esta casa y se convencerá. San Nicolás, 250, entre Corrales y Gloria. Teléfono M-2875.

RUFINO G. ARANGO

Se compran y cambian muebles y Victrolas, pagando los mejores precios.

MUEBLES Y PRENDAS

LAS FAMILIAS DEL INTERIOR

pueden comprar sus lotes de perfumería francesa y nacional de fabricantes acreditados, muy baratos con solo pedir el catálogo a la Agencia Comercial de Cuba. Diez de Octubre 16, Habana. Los hay desde $2.50 en adelante. 37920—13 st.

BAULES Y MALETAS DE USO,

pero como nuevos compro y vendo, los tengo de escaparate, bodega y camarote de 7 a 25 pesos a mitad de precio; también tengo maletas para conducir perros. Vendo un dictáfono Columbia o lo cambio por algún objeto, costó $500, lo doy en $80. Hace el trabajo de un taquígrafo. También un registrador marca Egry, para remisiones. Teniente Rey 106, frente al DIARIO. La Miscelánea. 37880—6 st.

VERDADERA LIQUIDACION

Suárez número 7, esuina a Corrales. Teléfono A-6851. "La Confianza"

ALHAJAS

Liquidamos un inmenso surtido de alhajas de todas clases y precios.

MUEBLES

Juego de cuarto, comedor, sala y recibidor y toda clase de piezas sueltas a precios increíbles.

ROPAS

Tenemos un surtido inmenso de toda clase de ropa, saldándola a cualquier precio.

DINERO

Damos dinero sobre alhajas, muebles, ropas, pianos, pianolas, victrolas, máquinas de coser y escribir y toda clase de instrumentos de música.
Suárez número 7, esquina a Corrales "La Confianza". Telf. A-6851 Ind.

SE VENDE UNA CARPETA DE escritorio, de cedro, alta, para 4 personas. Se da barata. Informan: Estrella 19. 37737.—7 Sep.

MUEBLES DE OFICINA

Cómprelos hoy en La Casa Cabrera. Aguila 131. Estamos anunciando nuestros precios únicos por su indiscutible modestia. Teléfono M-1414. 38715—5 st.

AZOGUE SUS ESPEJOS

La Francesa. Fábrica de Espejos, con la maquinaria más moderna que existe, importada directamente de París, ejecuta cualquier trabajo por más difícil que sea, como espejos artísticos, americanos París y Venecia, transforma los viejos en nuevos, toilette, necesaires, vanitis, mano y bolsillo. Fabricamos adornos salón carrousel espejos convexos, molduras, parabrisas laterales grabados última novedad, faroles, reflectores de cualquier clase, espejos de automóviles, repisas de pristal para frisos y cortamos piezas por más complicadas, todo en cristal, taladros en el mismo de cualquier circunferencia y grueso. Azogamos con los mejores procedimientos europeos, garantía absoluta. Hacemos todos los trabajos imposibles de realizar en Cuba hasta la fecha. Reina 44 entre San Nicolás y Manrique. Tel. M-4507 Se habla francés, alemán, italiano y portugués.

A PLAZOS

Se venden cajas de caudales de varios tamaños y muebles de todas clases. Préstamos sobre prendas y objetos de valor y arte. "La Hispano Cuba". Teléfono A-8054. Villegas 6, por Monserrate.

DINERO

No reparamos intereses. Préstamos sobre alhajas y objetos de valor.
LA HISPANO CUBA
Villegas 6, por Avenida de Bélgica, antes Monserrate. Teléfono A-8054.

COMPRAMOS

muebles de oficina, archivos, máquinas de escribir, cajas de caudales y máquinas de coser Singer, los pagamos bien. Llame al teléfono A-8054, Villegas 6, por Monserrate. Lossada. C 5225 Ind 1 jn

MUEBLES DE HOGAR

Aseguramos que damos buen precio de acuerdo con la calidad de nuestros muebles y que usted saldrá satisfecho si nos visita. La Casa Cabrera. Aguila 131. M-1414. 38716—5 st.

MUEBLES BARATOS
"LA MISCELANEA"
San Rafael, 115

Juegos de cuarto, $100, con escaparate de tres cuerpo, $220; juegos de sala, $65; juegos de comedor, $75; escaparates, $12; con lunas, $30 en adelante; coquetas modernas, $20; aparadores, $15; cómodas, $15; mesas correderas, $8.00; modernas; peinadores, $3.00; vestidores, $12; columnas de madera, $2; camas de hierro, $10; sels sillas y dos sillones de caoba, $25; hay sillas americanas, juegos esmaltados de gala, $95; sillería de todos modelos; lámparas, máquinas de coser, burós de cortina y planos, precios de una verdadera ganga; San Rafael 115. teléfono A-4202.

SE VENDE UNA ESTANTERIA MOSTrador, pesas y vidrieras. También si quieren las mercancías y un reloj, todo por poco dinero. Galiano y Lagunas. Tel. A-4876. 38018—9 st.

AGENCIAS DE MUDADAS

"LA ESTRELLA"

de Hipólito Suárez, San Nicolás, 98. Teléfono A-3976, A-4206. Mudanzas de todas clases, carros y camiones, ciudad e interior. 37829.—28 Ag.

DE ANIMALES

HERMOSA VACA RECENTINA PROpia para una casa de familia de gusto, se vende con urgencia por no tener quien la cuide, se da barata en San José de las Lajas, bodega de la Plaza, darán razón: una hora de la Habana en tranvía o guagua. 38815.—11 Sp.

Se vende barato un hermoso cachorro de un año; mixto de policía y perdiguero. Dentro del Cementerio, al fondo, se puede ver. 38449—4 st.

CABALLOS Y MULAS BARATOS

La mayor en el giro, habiendo recibido gran cantidad de mulos nuevos maestros de todos tamaños, nos complacemos en ponerlos a la venta sumamente baratos. Tenemos además 40 mulos de uso casi regalados, 6 zorras para madera, 3 carretas, 4 ruedas, 20 carros, 4 ruedas de todas clases, 20 bicicletas del país y americanas, 3 faetones, un tilbury, una araña. Ofrecemos para personas de gusto caballos y mulos de monta criollos y de Kentucky. Jarro y Cuervo. Marina, número 3, esquina a Atarés. J. del Monte, frente al taller de Gancedo. Teléfono A-1376. 38371.—1 Oct.

MULOS, VACAS Y CABALLOS

Recibimos el lunes 75 mulos de superior calidad y propios para toda clase de trabajos. Tenemos mulos de uso y bicicletas nuevas muy baratas. También recibimos 50 vacas Holstein y Jersey de lo más fino que se importa para Cuba muchas de ellas registradas de pura raza. Tenemos caballos finos de Kentucky marchadores y de trote a precios muy arreglados. Visítenos y saldrá usted complacido. Vendemos a precios sin competencia. Harper Bros. Calzada de Concha 11, esquina a Fomento, Luyanó, Habana. 36974.—23 Sep.

CABALLOS, MULOS Y VACAS

Tenemos magníficas jacas y yeguas muy finas caminadoras, de Kentucky, y sementales de paso de las mejores ganaderías de Kentucky según puede verse por sus pedigrees. Todas las semanas recibimos buenos lotes de vaca de pura raza lecheras Jersey, Holstein y Guernsey, recentinas y muy próximas a parir. También tenemos magníficas mulas maestras en toda clase de trabajos. Todos estos animales pueden verse en los establos de

JOSE CASTIELLO Y Cía.
Ayesterán No. 1, entre Estrella y Maloja.
Teléfono U-1129.
C6374.—Ind. 3 JL

Se vende un hermoso caballo dorado de 6 años de 7 3|4 de alzada y muy mansa, es de marcha y trote. Sirve para monta o tiro. Puede verse en 23 y G, de 11 a 1 de la tarde y de 3 a 10. 38483—6 st.

TUSO PERROS A DOMICILIO. PAticas y hociquitos sesenta centavos. tusarlo todo el cuerpo un peso veinte centavos. No pierda tiempo. Puede llamarse al Tel. A-4467. Colón 1. 36823—22 st.

VACAS LECHERAS BARATAS

En esta semana recibimos el mejor lote de Vacas lecheras de las razas Holsteims, Guernsey y Jersey que ha venido a Cuba. Todas son vacas de la más fina calidad y que vendemos a precios sumamente baratos. Si usted quiere adquirir Vacas de excelente calidad por módico precio venga a esta su casa. Harper Brothers, calzada de Concha 11, Luyanó, Habana. 37739—7 st.

CABALLO CRUZA ANDALUZA, EL más bonito de Cuba en presencia y caminando, vale $500. Lo doy en $180. Empedrado 16, altos. Tel. M-2396. Cañizares. 37786—5 st.

INSTRUMENTOS DE MUSICA

PIANOLA REGAL DE VALVULA doble se vende muy barata. Su estado es de nueva. Puede verse en Suárez No. 52 entre Gloria y Misión. 38921—6 st.

PIANOLA R. S. HOEVARD DE POCO uso, se vende en Cienfuegos, número 16, segundo piso, no queremos empeñistas. 38625.—5 Sp.

AFINADOR Y COMPOSITOR DE PIANOS y autopianos. M. Vidal Ríos, experto con diploma. También afino y compongo fuera de la Habana. Escriba, contesto en seguida. Prado, 71, altos. Teléfono M-4080. 38763.—10 Sp.

VICTROLA GRANDE DE GABINETE casi nueva, se cede en $90, o sea por la mitad de lo que vale. Oquendo 16 letra A, bajos, entre Neptuno y San Miguel. 38735—7 st.

PIANOLA NUEVA MARCA ACREDITada con doscientos rollos, se vende en ganga. Lealtad, número 171, bajos. 38373.—11 Sp.

PIANOLA. SE VENDE UNA MUY buena y barata. Neptuno 176, bajos, esquina a Gervasio. 38346 9 sp

PIANOS DE ALQUILER
VIUDA DE CARRERAS Y Ca.
Prado, 115. Teléfono A-3462

ARTES Y OFICIOS

BARNICES Y PINTURAS

Unico experto en Barnices a Muñeca, extrafinos, esmaltes finos y otras pinturas. Precios bajos. José Gómez. Rayo 122. teléfono M-3597. 38783 6 sp

MODISTA

Se hace cargo de toda clase de trabajo de costura, es práctica en vestidos, canastillas, gargadores, gorras de bautizo, ropa de niños, sombreritos, ropa interior de señora a mano. Puedo ir a probar a las casas o llamen al Teléfono M-3146. San Rafael 134, altos, segundo piso, derecha. 38620—12 st.

MODISTA, CORTA Y COSE POR FIgurín con intachable gusto, tanto en vestidos como en ropa blanca y de niños y cuanto a costura se refiera, desea casa particular para coser por días. Tel. M-3683. 38690—5 st.

RESTAURANTS Y FONDAS

GRAN FONDA HANG LUNG

Ofrece sus servicios de exquisita comida a la francesa, española y criolla así como un trato agradable de nuestra dependencia. Esperando ser favorecido por nuestra clientela. No olvidar a Han Lung, que está situado en Neptuno 184 entre Gervasio y Belascoain. 34959—10 sp.

DINERO E HIPOTECAS

DINERO PARA HIPOTECA

Lo facilito al 6 1|2 y al $ 0|0 según cantidad y tiempo. También lo facilito en partidas de $200 en adelante en la Ciudad Vedado, Jesús del Monte Cerro y en todos los Repartos siempre que haya garantía. Dinero para el campo también tengo. Compro casas y solares. San Miguel 105, casi a Lealtad de 2 a 5. Juan Pérez. Teléfono A-1617. 38914—13 st.

DOY EN HIPOTECA SOBRE FINCAS rústicas hasta 50,000 pesos. Luis Fernández. Vidriera de tabacos de Obispo y Habana. Café Velasco. 38770.—7 Sp.

Dinero. Tengo siempre en todas cantidades para dar en hipotecas desde el 7 0|0 en adelante. Operación rápida. José G. Ibarra. Cuba No. 49, segundo piso. Notaría del Dr. E. Lamar. 38167—5 st.

DINERO PARA HIPOTECAS
AL 7 POR CIENTO
COMPRA-VENTA DE CASAS
CLAUDIO DE LOS REYES
Cuba, 54
DE 9 A 10 Y DE 1 A 2
38870.—4 Sep.

DINERO TENGO

En todas cantidades para dar en primera hipoteca desde el 6 por ciento según punto y garantía. También tengo dinero para dar sobre fincas rústicas, interés convencional. Manzana de Gómez 318. Manuel Piñol. 38844.—4 Sept.

DINERO SOBRE JOYAS

Lo damos cobrando un módico interés. Mucha reserva. La Favorita. Animas 30. Balseiro y Ferreiro. 34947—10 sp.

DINERO EN HIPOTECA. SE COLOca en todas cantidades. Se desea tratar directamente con los interesados. Dirigirse al Escritorio de los señores Llano, Tejadillo 12, bajos, entre Cuba y Aguiar. 37772—5 st.

DINERO

Para hipotecas en todas cantidades, desde 1,000 pesos hasta 100 mil en la Habana, sus repartos, Marianao y para fabricar. Aguila y Neptuno, barbería, Gisbert. M-4284. 38391.—11 Sp.

HIPOTECA, TOMO 5,000 AL 12 POR ciento garantía de 10,000 pesos, Concepción, entre San Anastasio y Lawton. Informes en Santa Catalina 49, entre Lawton y Armas de 6 a 8 p. m. Dueño: I-2521. 38615.—5 Sp.

DINERO. FACILITO PARA EL FAgo de las chapas de automóviles reintegrables en pequeños plazos. Informan: Lonja del Comercio 218, de 3 a 5 p. m. 38712—5 st.

DINERO PARA HIPOTECAS
en las mejores condiciones. Miguel F. Márquez. Cuba, 50.

HIPOTECAS

En todas cantidades desde mil hasta cien mil pesos al mejor tipo de plaza. Prontitud y reserva.
JUAN L. PEDRO
Aguiar 92, bajos. Teléfono A-7969
De 9 a 12
C 7309 20 d 2

Dinero en hipotecas, se facilita desde $300 hasta $100.000 sobre casas y terrenos en todos los barrios y repartos al tipo más bajo en plaza. Operaciones en 24 horas. Banco Nova Escocia 206. M-4335, de 9 a 12 y de 1 a 3. 38505—1 oct.

DINERO E HIPOTECAS

SIN PAGAR CORRETAJE, SE DAN en primera hipoteca cualquier cantidad no mayor de $12,000 al 7 0|0 para la Habana y al 8 0|0 para Repartos, sobre solares de los Repartos Mendoza, Víbora y Miramar y fincas rústicas en la provincia de la Habana a interés convencional. Dirigirse a José Alexandre. Obispo 11. 38137—10 st.

EN HIPOTECA, SE DAN DE $300 a $5,000 sin comisión, lo mismo para fabricar, Habana y Repartos, también $6,000 a $30,000. Informan: Neptuno 29. "Campoamor", de 9 a 11 y de 1 a 3. M-7573. Díaz. 38502.—10 Sp.

Por $2,000 de contado y $2,000 en hipoteca se vende casa mampostería, cielo raso, portal, sala, saleta, 2 cuartos, comedor, servicios, patio, traspatio, entrada para automóvil, tranvía por el frente en la calle D entre 9 y 10 Reparto Batista. Informes Monte 386, de 12 a 7. 38235—6 st.

VENTA DE AUTOMOVILES Y ACCESORIOS

Camión Pierce Arrow, de cinco toneladas, volteo hidráulico. $2.500 su precio. Gomas completamente nuevas. En condiciones de nuevo. Venga a verlo a la Cuban Auto Co. San Lázaro 297. 38761 6 sp.

MOTOCICLISTAS, COMPRO COCHE para Harley Davidson que esté en buenas condiciones. Dirijase a "La Deportiva". Monserrate, 27. Teléfono M-5422. 38837.—8 Sp.

Renault. Camión de 1 1|2 toneladas Reparto rápido. Perfectas condiciones mecánicas, resistencia sin igual. Se liquida a la primera oferta razonable. Tenemos anillos de pistón Renault. Cuban Auto. San Lázaro 297. 38579 5 sp.

SE VENDE UNA ESTRELLA

en buen uso. Tiene chapa nueva y guarda en Compostela 139 y para el Garage de Belén. 38562—13 st.

PIERCE ARROW

Verdadera ganga. Calidad, lujo y confort. Se vende sumamente barato, a la primera oferta razonable. Amortiguadores Westinghouse, cuatro gomas nuevas, muy económico en gasolina, en perfecto funcionamiento, todo nuevo y como de fábrica. Urge su venta. Lealtad 86. 38347—11 st.

VENDO AUTO CHEVROLET EN buenas condiciones, fuelle y vestidura nueva en $80. Informes calle 23 número 342. 38523—4 st.

SE VENDE UN MAGNIFICO CAmión Wichita, de tres y media toneladas en muy buen uso, con sus gomas completamente nuevas. Precio $900. Informan en Acosta 19, teléfono M-1450. 36521 5 sp

CAMIONES

Tenemos a la venta varios camiones de uso: Brockway, White, Bethlehem, Dodge, Sinfín Ford, Wichita, Pierce-Arrow y Aries a precios atractivos y con facilidades de pago. Agencia de los Camiones Brockway Monte 373-375, frente a Estévez. 37921—8 st.

CHEVROLETS, SE VENDEN CUAtro tipo Sport, con muy poco uso casi nuevos, se dan facilidades para el pago, entregando la mitad al contado y el resto en 6 meses. Informan: Garage San Carlos. Desagüe y Arbol Seco. U-2777. 37847.—8 Sp.

SE VENDEN, SUMAMENTE BARAtos, Stutz, 7 pasajeros, vestidura Khaki, seis ruedas alambre, moderno, Cadillac 59, seis ruedas alambre fuelle Khaki. Chevrolet turismo, funcionando todos admirablemente. Directamente su dueño. Tel. M-5257. Sr. Gabán. Para verlos, Garage Agnacate 19. 38445—5 st.

AUTOMOVILES DE USO. TENEMOS de todos los fabricantes. Cadillac de los buenos. Pierce-Arrow, Cunningham, Buick, etc. los vendemos en condiciones, con facilidades de pago. Véalos y compre el que le guste. Silva y Cubas. Prado 50. 34530—7 sp.

GARAGES "DOVAL"

Los más limpios y cómodos de todos los existentes en Cuba, a una cuadra del Prado y del Malecón, su máquina no se mueve del lugar que ocupa, es debidamente limpiada y cuidada por personal de absoluta garantía. Oficina y garage, San Lázaro, 99-B, entre Galiano y Blanco. Teléfono A-2356 y Morro 5-A, Teléfono A-7055. Doval, Moya y Ca. Habana. C 1946 Ind. 28 Fb.

MOTOCICLETAS
AVISO

Al vencer en las cuatro carreras del día 4 de julio próximo pasado a las primeras fábricas y corredores de U. S. A. estableciendo cuatro records mundiales, la Harley-Davidson se afirma una vez más como la Motocicleta perfecta en confort, duración y velocidad. Agente para Cuba, José Fresas, Avenida de la República 294, Habana 38532 2 oc.

SE VENDE EN MAGNIFICAS CONdiciones un camión de reparto marca Hispano Suiza, carrocería último tipo, se da a probar. S. Sánchez y Ca. Belascoain, 10. 38386.—7 Sp.

FOLLETIN 14

LA ETAPA

Por
PABLO BOURGET
De la Academia Francesa
Traducción
de
F. SARMIENTO

De venta en la librería "La Moderna Poesía, Pi y Margall (Obispo) número 135.

(Continúa)

vas de fuerza para rejuvenecer nuest

AUTOMOVILES

Hupmóbile 5 pasajeros, chico, ruedas alambre. Perfectas condiciones mecánicas, garantizado. Sólido y económico. Precio reducido, poco contado, resto en plazos cómodos. Cuban Auto Co. San Lázaro 297.
38350—4 st.

FORD PERFECTAMENTE NUEVO, con fuelle, vestidura, gomas y pintura magnífica, es del 25, es de un particular, se da muy barato por no hacer falta. Informes Empedrado 30, bajos. Tel. A-2286.
38667—5 set.

PARA BODAS

Se alquilan Packards cerrados y abiertos, precios los más módicos. San Lázaro 99-B entre Galiano y Blanco, teléfono A-2356.
Ind. 13 ag.

¡OPORTUNIDAD! SE VENDE UN camión Chevrolet, carrocería abierta, propio para reparto. Se da barato. Informan: Teléfono I-3393.
38115.—5 Sep.

Motocicletas Harley-Davidson

Continuamente en existencia los últimos modelos. La Agencia de más completo surtido de piezas y accesorios en la República, el mejor taller de reparaciones, garantía absoluta. José Presas, Avenida de la República 390, teléfono U-2143.
38531 2 oc

VENDO UN ESSEX CON CINCO ruedas de alambre y cinco gomas Michelin nuevas, lista para el trabajo. Informan: 10 de Octubre 563 y medio. Teléfono I-1763. 37717.—12 Sep

UNA CUÑA OPEL, ALEMANA, SE vende y se garantiza su funcionamiento. Informes en Teniente Rey 82, a todas horas.
38204—8 st.

SE VENDE 1 CUÑA CHANDLER Y un camión Dodge Brother, un Fordson 7 pasajeros. Todos en ganga. En el mismo se compra un Cadillac o un Packard de 5 pasajeros. No se pagan gustos. Salud y Rayo Garage.
38084—4 st.

CARRUAJES

VENDEREMOS AL PRIMERO QUE llegue un Cupé de poco uso en buenas condiciones a precio de ganga. Diríjase a la Ford Motor Company. Calle 23, cerca de Marina, Vedado.
C 3362—6 d 3

COMO GANGA SE VENDE UN Coche familiar francés, propio para familia de buen gusto. En la misma se vende un Millord francés con una pareja de caballos y su buen equipo de pareja. Informan en Zapata 17. Teléfono U-1929.
38450—5 st.

MAQUINARIAS

CALDERAS Y PAILAS DE 15 O 20 caballos aquélla y tamaño grande las pailas para dulcería, así como otros útiles. Se desean comprar en proporción. O'Reilly 4, departamento 8. Teléfono I-5363.
38748 7 sp.

POR DESHACERSE DEL NEGOCIO, se vende un tostador de café marca Royal, moderno, capacidad para 15 libras. Puede verse en Galiano 132 entre Salud y Reina.
38714—5 st.

COMPRA Y VENTA DE FINCAS, SOLARES YERMOS Y ESTABLECIMIENTOS

COMPRAS

SE DESEA COMPRAR UN TERRENito cerca del paradero de tranvías de Columbia en Buena Vista. Señor Montero. Teléfono I-1327.
38824.—7 Sp.

COMPRO CASAS Y SOLARES

En la Ciudad, Vedado, Jesús del Monte, Cerro y en todos los Repartos. También facilito dinero en hipoteca en todas cantidades. San Miguel 105 casi a Lealtad de 2 a 5. Juan Pérez. Teléfono A-1617.
38914—13 st.

Deseo solar cerca tranvía de la Habana a Marianao. Teléfono F. O. 7922. No corredores.
38818 6 sp

MANUEL LLENIN

EL DIARIO DE LA MARINA se complace en recomendar a éste acreditado corredor: compra y vende casas, solares y establecimientos. Tiene inmejorables referencias. Domicilio y oficina, Figuras 78, cerca de Monte. Tel. A-6021. De 11 a 3 y de 6 a 9 de la noche.
38321 10 sp

COMPRO

UNA CASA O CUARTERIA, Y DOY EN PARTE DE PAGO, UN PAÑO DE TERRENO DE 2.607 VARAS CUADRADAS, SITUADO EN LO MEJOR DEL REPARTO ALMENDARES, CON FRENTE A DOBLE LINEA DE TRANVIAS Y RODEADO DE BUENAS RESIDENCIAS. SI LE CONVIENE ESTE NEGOCIO, VEA A J. P. QUINTANA Y COMPAÑIA EN BELASCOAIN 54, ALTOS, O LLAME AL TELEFONO M-4735, DE 9 A 12 Y DE 3 A 5.
38212—8 st.

URBANAS

VENDO CASA PARA CORTA FAMILIA, fabricación moderna jardín, portal, sala, tres cuartos, baño, comedor, cocina garage, y patio. Informa el señor José Pérez, Obrapía 22, entresuelos del edificio Escarza y en la misma Goicuría 36.
38934 10 sp.

VENDO EN SANTOS SUAREZ DOS casas nuevas a 5.100 pesos y 1.400 a la Compañía, con portal, sala, tres habitaciones, baño intercalado, comedor y cocina, patio y traspatio construcción a prueba. Calle Sola, número 22 entre Libertad y Pasaje. Dueño en la misma. Sentenat.
38937 12 sp.

VENDO UNA CASA DE DOS PISOS con tres habitaciones, media cuadra Reina, ocho mil pesos y dos solares en Reparto Miraflores. Dueño: Informa: F-4147.
38809.—6 Sp.

EN LAGUNAS

Casa de altos, vendo una con sala, saleta, tres cuartos, baño, servicios, cocina. Mide 12x0; los altos lo mismo; renta $160; precio $24.000. Otra en Lagunas de altos, con sala, saleta, dos cuartos, servicios, cuarto despensa, comedor; los altos lo mismo mas una sala y un gran cuarto en la azotea con servicios. Renta $150. Precio $21.000. San Miguel 105 casi a Lealtad de 2 a 5. Juan Pérez. Teléfono A-1617.
38914—7 st.

CASAS EN VENTA

En Animas, una 3 plantas, renta $190, con sala, saleta, 4 cuartos, baño, servicios cada planta con 130 metros. Precio $23.500. Otra en Escobar dos plantas con sala, saleta, 5 cuartos, baño, comedor al fondo, servicios con 210 metros; altos lo mismo, renta: $200; precio $30.000. Otra en Concordia, tres plantas, renta $125; precio: $14.000. Otra Escobar cerca de San Lázaro, renta $95; de altos; precio: $10.500. Otra en Gloria, 3 plantas, renta $140; precio $14.500. Otra en Lagunas, dos plantas y media, renta $150; precio $20.000. San Miguel 105 casi a Lealtad, de 2 a 5. Juan Pérez. Teléfono A-1617.
38914—7 st.

MUY LINDA CASA MODERNA, DOS plantas, decorada, sala, tres habitaciones, salón de comer, cuarto de baño completo lujoso, cocina de gas, cuarto de criados, escalera de marmol, las dos plantas iguales. Renta barata $1,500. $13,250. Lago, Bolívar 27, esquina Angeles. A-5955, I-5940.
38822.—7 Sp.

URBANAS

SE VENDE POR CUARENTA Y OCHO horas casa de dos plantas en Belascoain, construcción de primera, consta cada piso o sea planta baja, sala, saleta, 3 cuartos, baño intercalado, en los altos, sala, recibidor, cinco cuartos, cuarto y servicio de criados en cada planta. Precio $21.500. Monte y Somerruelos. Sr. López.
38895—6 st.

UN SACRIFICIO MAS, $14.500

La casa moderna, 342 metros, de Novena entre J e I, Vedado. Sale terreno y fabricación (de primera) a $42.39, es un regalo. Tiene jardín, portal, sala, recibidor, tres espaciosos dormitorios, baño completo, salón de comer, cuarto y servicios criados, cocina, traspatio, los techos decorados, papeles limpios. O'Reilly 59, bajos, de 10 1|2 a 12.
38900—6 st.

EN CAMPANARIO, VENDO

Linda casa de altos con 280 y pico de metros, acera de sombra, con sala, saleta, 4 cuartos, baño, comedor al fondo, cuarto con servicios de criados, gran cocina; los altos lo mismo; es una ganga; buena fabricación. San Miguel 105, casi a Lealtad, de 2 a 5. Juan Pérez. Tel. A-1617.
38914—7 st.

EN MIAMI, FLORIDA

Se vende una bonita casa de dos pisos con sus muebles y sus terrenos, seis habitaciones, dos baños, garage, etc. $45.000 $22.000 al contado y el resto en plazos cómodos. Fotografía y pormenores, Beers, O'Reilly 9 1|2 Habana.
C 8375 3 d 4

EN MALOJA

Casa en ganga. Vendo una de altos con sala, saleta, 8 habitaciones, dos baños, dos servicios en cada planta, el terreno mide 380 metros aproximadamente. Renta $355 mensuales. Precio $35.000. San Miguel 105, casi a Lealtad de 2 a 5. Juan Pérez. Teléfono A-1617.
38914—7 st.

EN ESCOBAR

Vendo varias casas. Una de altos, con sala, saleta, 5 cuartos, comedor, al fondo, baño, servicios; altos lo mismo renta $200; precio $30.000. Otra con sala, cuarto, servicios: altos lo mismo y cuarto en la azotea. Renta $90. Precio $11.000. Otra de 3 plantas, con sala, comedor, cuarto de baño, cocina; los altos lo mismo. Renta $170; precio $17.000. San Miguel 105 casi a Lealtad. Juan Pérez. Teléfono A-1617.
38914—7 st.

BUEN NEGOCIO DE ESQUINA Comercio dos plantas. Renta 9 por ciento $23,000. Una esquina comercio. Renta $1,800, $13,000, esta ciudad, esquina Calzada, renta $2,400 $25,000. Esta Ciudad. Casa tres plantas. Contrato seguro. Renta $3,600 $33,000. Moderna. Lago. Reina 27. Depto. 211, esquina Angeles, A-5955, I-5940.
38822.—7 Sp.

EN SAN LAZARO, VENDO

Una casa de altos, moderna con sala, 3 cuartos, comedor al fondo, cuarto y servicios de criados. Otra con sala, comedor, 4 cuartos, baño, cuarto y servicios de criados, situado cerca de Prado. San Miguel 105, casi a Lealtad de 2 a 5. Juan Pérez. Tel. A-1617.
38914—7 st.

EN MANRIQUE, VENDO

Una casa de altos, entre Neptuno y San Lázaro. Renta $90. Precio $12,500 San Miguel 105, de 2 a 4. Juan Pérez. casi a Lealtad. Tel. A-1617.
38914—7 st.

EN SAN MIGUEL, VENDO

Una casa de altos, moderna, con sala, saleta, 3 cuartos, baño intercalado, cocina; altos lo mismo y una terraza al fondo para comedor. Renta $135. Precio $22.000. San Miguel 105 de 2 a 5. Juan Pérez. Casi a Lealtad. Teléfono A-1617.
38914—7 st.

EN BELASCOAIN, CASAS

con establecimiento, vendo una de altos, moderna, techos monolíticos, renta $155; precio $21.000; otra igual, con portal, sala, comedor, 3 cuartos, baño intercalado, cocina y cuarto en la azotea con servicios. Renta $155; precio $22.000. San Miguel 105 casi a Lealtad de 2 a 5. Juan Pérez. Teléfono A-1617.
38914—7 st.

Vendo mi propiedad directamente al comprador, sin intervención de corredores, sin sobreprecio, ni corretaje, mi propiedad de esquina acabada de fabricar, en lo más céntrico de la Habana. Renta fija $310.00 mensuales. Le deja un interés de un 10 0|0. Negocio hay muchos, como el mio ninguno. Informa su dueño. Sr. Díaz. Tejadillo 68, bajos.
38559—12 st.

BUENA INVERSION

Se vende una moderna y bien construida casa en San José entre Lucena y Marqués González, compuesta de sala, saleta, tres habitaciones, salón de comer, cuarto de criado, doble servicio y cocina. Renta $165. Informa su dueño Sr. Alvarez. Mercaderes 22, altos. Se puede dejar parte del precio en hipoteca.
38705—6 st.

CASAS EN LA HABANA

EN LA CALLE HABANA, CERCA OBISPO, CON UNA MEDIDA DE 12 POR 40 A $185.00.

EN LA CALLE REINA, CERCA DE BELASCOAIN, CON UNA MEDIDA DE 10x30, A $150.

CASA DE ESQUINA, CON ESTABLECIMIENTO EN LOS BAJOS, DE TRES PLANTAS Y MEDIA. RENTANDO $380.00. PRECIO: $40.000.

GRAN ESQUINA CERCA DE INFANTA, DE TRES PLANTAS, NUEVA, CON ESTABLECIMIENTO EN LOS BAJOS CON UNA SUPERFICIE APROXIMADA DE 100 METROS, RENTANDO MENSUAL $210 EN $25.000.

CASA VIEJA EN LA CALLE MALOJA, CERCA DE REINA, CON UNA MEDIDA DE 7x28, EN $8.500.

MAS INFORMES LOS DA J. P. QUINTANA EN BELASCOAIN 54 ALTOS, ENTRE ZANJA Y SALUD.
38354—7 st.

PEDRO PABLO SMITH OREILLY 44 SANTOS SUAREZ

$7.000, a una cuadra del tranvía, portal, sala, cuatro cuartos, baño intercalado, comedor corrido, amplia cocina, dos patios cementados y baño de criados. Toda de cielo raso. Fácil pago.

SAN FRANCISCO

$6.000, frente al tranvía, portal, sala, comedor, tres cuartos, baño, cocina, patio, etc. Se puede reconocer $3,000 al 7 0|0.

VELARDE

$4.300 portal, sala, 3 cuartos, comedor, cocina, baño, patio y traspatio. Se puede dejar $2.100 en hipoteca.

JUAN B. ZAYAS

$6.200 jardín, portal, sala, comedor, tres cuartos, hall, cocina, dos baños, Moderna, toda de cielo raso. Pedro Pablo Smith. O'Reilly 44.
38637—5 st.

URBANAS

VENDO O ALQUILO EN EL Reparto Los Pinos, calle Cisneros Betancourt, casi esquina a Perla, a dos cuadras del paradero, casa amplia, preparada para bodega, con mostrador, nevera, armatostes y otros enseres. Informes: Roselló, Café "Bar-París", San Juan de Dios y Compostela. Teléfono A-2741. Precio $2.000.
G. P. 11 sp.

CASA POR $1.950

En la Víbora, compuesta de jardín, portal, sala, saleta, dos habitaciones grandes, baño, cocina y traspatio, construcción moderna, con azotea. Hay que reconocer una hipoteca de $2.500 al 8 0|0. Informan F-2475.
38742—6 st.

REPARTO VIVANCO

Según el plan de Obras Públicas, todas las calles y aceras de este reparto de la Víbora serán compuestas, por cuyo motivo la propiedad ha subido allí de precio. Pues bien, en este reparto y a sólo una cuadra de Estrada Palma, hay una moderna y vistosa casa de dos plantas que se vende baratísima. En los bajos tiene muchísimo espacio para jardines a dos calles, portal, sala, comedor, cuarto y servicios de criados, cocina y patio. Escalera de mármol para el alto, donde hay recibidor, tres cuartos, baño completo y terraza. Precio: $10,000. F. Blanco Polanco, Concepción 15, Víbora. Teléfono I-1608.
38538 5 sp.

POR EMBARCARSE SU DUEÑO SE venden tres casitas de mampostería, dos en el Cerro, juntas, compuestas de tres apartamentos, cocina y servicio y la otra en Jesús del Monte, de cuatro, cocina y servicios. Informan en la calle Acierto número 5, entre Municipio y Rodríguez. Su dueño, trato directo con el comprador.
38838 7 sp

EN LEALTAD

Vendo varias casas. Una de altos, moderna, con sala, saleta, tres cuartos, baño intercalado, cocina y servicios, los altos lo mismo y cuarto en la azotea. Renta $150. Precio $22,000 Otra de tres plantas con sala, saleta, tres cuartos, baño, servicios, las otras plantas lo mismo. Renta $260; precio $21.000. Otra de $24.000. Otra de $27.000. San Miguel 105 casi a Lealtad, de 2 a 5. Juan Pérez. Teléfono A-1617.
38914—7 st.

¿DESEA USTED COLOCAR DINERO EN CASAS EN EL VEDADO?

Le ofrecemos varias casas que acabamos de construir que reunen las siguientes condiciones:

Parte alta de la loma.

EXTERIOR: Muy elegante, con el terminado áspero en color de piedra natural, con amplio jardín-parque al frente.

SITUACION: Un frente de manzana completa.

CONDICIONES: Todas las casas están edificadas de acuerdo con los últimos adelantos en cuanto a confort y belleza.

CAPACIDAD: Cada casa consta de dos pisos completamente independientes y cada piso de cuatro cuartos dormitorios y los restantes departamentos usuales; un garage para cada piso.

PRECIO: Una esquina con una capacidad de 1,200 metros: $60,000 a pagar $22,000 en efectivo y $38,000 en 10 años o antes. Un centro con una capacidad de 749 metros cuadrados: $45,000 pagando $21,000 en efectivo y $24,000 en 10 años o antes. Un centro con 800 metros cuadrados: $46,000, pagando $21,000 en efectivo y $25,000 en 10 años o antes. Una esquina de 1,600 metros cuadrados: $64,000, pagando $29,000 en efectivo y $35,000 en 3 años.

Comprando todo el lote de las cuatro casas y su terreno de 4,325 metros cuadrados: $200,000, pagaderos $78,000 en efectivo y $122,000 reconocido sobre las casas en la forma que queda explicado anteriormente al tratar de cada casa en particular.

Materiales de construcción de primera clase.

Jardín y aceras completamente terminados y cultivados.

Titulación perfecta.

Otros informes en:

C. I. H.

Dpto. de Ventas, Cuba 16, A-4885, de
C 8220 7 d 1 s

CHALET MODERNO

Se vende a corta distancia de la Habana con todas las comodidades apetecibles para extensa familia, buenas condiciones de venta. Para informes completos, Quiroga 5, altos. Casa Velitia. Teléfono I-5848.
38238—8 st.

¿ESTA USTED INTERESADO EN COMPRAR ALGUNA CASA EN LA HABANA O EN EL VEDADO?

Vea lo que tenemos:

TEJADILLO:—A dos cuadras del Palacio Presidencial. Acera de la sombra. Nueve y medio de frente por treinta y uno de fondo. Dos pisos y medio. Renta $400. Precio $40.000. Se dejan hasta $24.000 al 7 0|0.

ANIMAS.—Casi esquina a Galiano, casa vieja, propia para reconstruir de varios pisos por su gran punto. Acera de la sombra. Pluma redimida. Seis y media varas de frente por 34 de fondo. Superficie total 187 metros cuadrados. Se da por el precio del terreno solamente, a razón de $100 metro, sin cobrar nada por la casa, a pesar de que la misma mientras tanto se edifique renta $75.

VIRTUDES.—De Galiano a Belascoain, poco más o menos a igual distancia de una que de otra. Los pisos independientes. Pluma de agua redimida. Renta $180. Medidas muy bonitas: 9 1|2 de frente por 19 1|2 de fondo. Muy apropósito para construir un tercer piso. Precio $28.000; se dejan hasta $16.000 al 7 0|0.

CALLE 27, VEDADO.—Varias casas terminadas de edificar, cada una de dos plantas, independientes. Precio de una esquina con 1.200 metros: $60.000 dejando hasta $38.000. Precio de una casa del centro con 740 metros: $45.000, dejando hasta $24,000 Precio de otra casa de centro con 800 metros: $46.000, dejando hasta $25,000 Precio de una casa de esquina con 1.600 metros: $64.000, dejando hasta $25.000.

EN LAS CAÑAS, CERRO.—Casa pequeña, en una de las mejores calles a propósito para un trabajador previsor. Precio $5.000, dejando hasta $3.000.

VIBORA.—Precioso lotecito yermo, con 22 1|2 varas de frente por 33 de fondo, o séase 764 varas cuadradas. Esquina de fraile en la calle de Juan Delgado que tiene doble línea y fué recientemente asfaltada. Precio $15 vara. Pueden dejarse hasta $6.000.

TORRECILLA, LA LISA.—Preciosa mansana al lado de la gran residencia del doctor Claudio G. de Mendoza, frente a la carretera de granito. Arboles frutales de todas clases de más de 100 años. Aceras por las cuatro calles. Medida aproximada 8.000 metros. A menos de cinco minutos del Country Club. Precioso lugar para gran residencia. Precio $40.000, dejándose lo que se desee.

PLAYA DE MARIANO.—PRECIOSOS solares en la Avenida de los Pinos. Esquina; acera de la sombra; al lado del Palacio del Yacht Club: Dos mil metros de superficie con 45 1|2 metros hacia la Avenida de los Pinos. Precio $10, dejándose lo que se desee.

C. I. H.

Departamento de Ventas

De 9 a 11 a. m. y de 1 1|2 a 4 1|2 p. m.

Cuba, 16. Teléfono A-4885.
C 221 7 d 1 sp

CASA MODERNA, 7 x 30, GRAN NEGOCIO, EN CALZADA

Vendo en la calle de Mango a media cuadra de la calzada de Jesús del Monte, una preciosa casa moderna, compuesta de portal, sala, saleta, 4 cuartos, con entrada de aire por ambos lados de dicha casa renta $90.00 Miren a ver si no es negocio en $8,500 punto alto, fresco y ventilado y tiene usted los carros en la puerta. Vidriera del Café El Nacional. San Rafael y Belascoain. Tel. A-0062. Sardiñas y Vía.
38222—5 st.

URBANAS

SE VENDE EN EL VEDADO CASA moderna, sin estrenar, dos plantas, en los bajos: vestíbulo, sala, hermoso comedor, pantry, cuarto de toilet, cocina, cuarto y servicio de criado y patio; la planta alta: terraza, tres hermosas habitaciones, recibidor y gran baño con terraza al fondo, material todo de primera y de gusto, situada en la calle 13 estando próxima a 17, a línea, a 20 metros de 12. No soy corredor. Su dueño Tel. F-1260.
38323—11 st.

CERCA DEL PARADERO

de los tranvías de la Víbora y muy próxima a la Calzada, vendo una moderna casa, toda de citarón y cielo raso. Está separada de las colindantes y se compone de portal, sala, tres cuartos a la brisa, gran comedor corrido, baño completo con calentador, cocina de gas, servicios de criados, lavadero, espacioso patio y entrada independiente. Una ganga: $7,300. F. Blanco Polanco. Concepción 15, Víbora. Teléfono I-1608.
38538.—5 Sp.

MARIANAO, BUEN RETIRO, VENDO casa de esquina, jardín, portal, sala, 3 cuartos, cocina, garache y un gran patio, otra al lado de la misma, jardín, portal, sala, comedor, 2 cuartos, baño, cocina y buen patio y un solar pegado a las casas de 393 varas 7,000 pesos. Aguila y Neptuno, barbería Gisbert. Teléfono M-4284.
38390.—6 Sp.

CASAS EN LUYANO

EN LA CALLE REFORMA, DE 2 PLANTAS, VENDO DOS CASAS, JUNTAS, CON UNA MEDIDA CADA UNA DE 6.50 POR 22, RENTANDO CADA UNA $200. PRECIO $11.000. PARA MAS INFORMES J. P. QUINTANA. BELASCOAIN 54 ALTOS, ENTRE ZANJA Y SALUD.
38553—7 st.

EN NEPTUNO, VENDO

Una casa de altos, con sala, saleta, 3 cuartos, baño, cocina, renta $140. Otra con sala, saleta, 3 cuartos, cocina renta $150. Otra que mide 14x39 metros. Otra que renta $400, muy bien situada. San Miguel 105 casi a Lealtad, de 2 a 5. Juan Pérez. Teléfono A-1617.
38914—7 st.

EN EL CERRO

Se vende una casa con sala, saleta y dos cuartos de mampostería, cocina y servicios sanitarios en 2,800 pesos. Informan en Santa Teresa 23 Teléfono I-4370.
38420.—16 Sp.

Gran local en Monte, pegado

al Campo Marte con 450 metros de superficie. Paga poco alquiler. Tiene 12x40 de fondo. Informa Peraza. Reina y Rayo. Café Los Alpes. Teléfono A-9374.
38454—16 st.

536 METROS FABRICADOS

en 234 de superficie en 2 plantas y media. zaguán 2 salas 2 comedores 3 baños completos 2 antesalas, 2 gabinetes 10 habitaciones hermoso patio y hall galería 2 cuartos criados 2 cocinas 1 motor tanque techos monolíticos. De Neptuno a Animas en Escobar. Le informan Trujillo y Gallegos. Habana 79. Teléfono M-2403.
37558.—6 sept.

SE VENDE UNA HERMOSA CASA compuesta de tres cuartos, comedor, sala, portal, cuarto y servicio para criado, baño intercalado con dos vías de comunicación entre Luis Estévez y Estrada Palma. Informes en la misma.
38124—15 st.

Oportunidad extraordinaria

Dos cupés Ford de poco uso, en buenas condiciones, se venden a precios de ganga. No espere, compre hoy mismo. Diríjase a Ford Motor Company, Calle 23 cerca de Marina, Vedado.
C 7393 ind. 25 ag.

HERMOSA ESQUINA PARA COMERCIO

Se vende una esquina con vivienda y cinco casitas en Villanueva y Herrera, lo mejor de Luyanó de sala corredor cuarto cocina y servicio y otras en San Bernardino número 3, esquina a Dolores con 203 metros cuadrados fabricado a 45 pesos metro. Terreno y fabricación. Su dueño en Herrera 6 de 7 a. m. a 6 p. m. No corredores.
37499.—11 sept.

R. REVILLA

Vendo dos esquinas en la Habana, las dos preparadas para echarle altos, una renta $70, otra $60. Precio de una $9.000, de la otra $8.000. Reina y Amistad. Revilla. Tel. M-6485.

CASA EN EL VEDADO

Con sala, saleta, 3 cuartos, baño, cocina, comedor, patio y traspatio a diez pasos del tranvía. Urge venderla. Precio $9.000. Reina y Amistad. Revilla.

ESQUINA NUEVA

a dos cuadras de Galiano, nueva, rentando $470 al mes, con comercio en los bajos. Precio $56.000. Reina y Amistad. Revilla. Tel. M-6485.

OTRA ESQUINA

punto comercial, tres pisos, rentando $280 un recibo. Precio $36.000. Reina y Amistad. Revilla. Tel. M-6485.
38680—5 st.

ESTRADA PALMA

En esta alegre avenida de la Víbora, donde residen muchas y muy distinguidas familias, vendo varias casas a $11,000, $13,500, $15,000 y $25,000. F. Blanco. Concepción, 15. Teléfono I-1608.
38538.—5 Sp.

VENDO CASA ANTIGUA 178 METROS, en la calle San Lázaro 16.000 pesos Jesús Peregrino, cerca de Belascoain $8.000. Campanario, dos plantas, cerca San Rafael $26.000. Mercedes muy cerca Egido, moderna, dos plantas $21.000. Malecón, antigua, 230 metros $56.000. Vedado, chalet calle C muy cerca 17, moderna, dos plantas, renta $270, en $35.000. Campanería. Habana 66. M-7735.
38737—7 st.

¡AUXILIO, AUXILIO!

Si el que esto lee dispone de $5,400 y quiere emplearlos en la compra de un chalecito en la Víbora, que vea en seguida a F. Blanco Polanco, en la seguridad de que hará un buen negocio, pues se trata de un señor propietario que ya tiene la soga al pescuezo. Diríjanse a Concepción, 15, Víbora. Teléfono I-1608.
38538.—5 Sp.

A UNA CUADRA DEL PARADERO

Cerro, esquina fraile, preparada para altos con 9 de frente por 12 de fondo propia para establecimiento. Se entrega en el acto. Se vende en $6.500. Informan en Santa Teresa 23 entre Churruca y Primelles. Tel. I-4370.

VENDO EN PRIMELLES, A DOS CUADRAS

de la calzada, una casa, portal, sala, saleta, dos cuartos grandes, hermosa cocina, servicio sanitario con 6 de frente por 38 de fondo entrada independiente, patio y traspatio con árboles frutales en $6.200. Es una ganga Informan en Santa Teresa 23 entre Primelles y Churruca. Tel. I-4370.
37141—9 st.

SE VENDE UNA HERMOSA CASA en el punto más alto de la Víbora a media cuadra del Parque Lawton, se da barata, por tener que ausentarse su dueño. Informes: teléfono I-2965.
38586.—5 Sp

URBANAS

GANGA, EN $3.500.00

Vendo mi casa en lo mejor del Reparto Almendares, Jardín, portal, sala, comedor, 4 cuartos, patio y servicios Vale el doble. Puedo dejar parte en hipoteca. Sr. Rodríguez. Morro 30.
38181—5 st.

Arquitectos Emilio Prats y Co.,

Arquitectos, constructores. Proyectos y presupuestos gratis. Para toda clase de fabricaciones. No cobramos nada adelantado. Teléfono I-4493.
35091.—11 Sep.

CALZADA DE JESUS DEL MONTE, CERCA DEL PARADERO

Vendo o alquilo hermosa propiedad de esquina 10x50. Jardines portal galería cuatro habitaciones sala baño intercalado comedor espacioso escalera de mármol para 2 habitaciones altas con baño y servicios despensa cuarto de criados fregaderos de mármol garage y cuarto para el chauffeur independiente. Informan al tel. M-2403.
37559.—6 sept.

EN EL CERRO, 10 DE FRENTE

por 24 de fondo, altos, portal, sala, saleta, recibidor, tres cuartos baño intercalado cocina y terraza y los bajos, portal, sala, saleta, comedor dos cuartos y servicios intercalados. Tiene garage. Se da en $13.000, renta $115. Informan Santa Teresa 23. Teléfono I-4370.
37141—9 sp

VENDO MODERNAS CASAS A LA BRISA

en la meseta más alta de la Víbora, frente a un parque, excelente vecindario, a dos cuadras de la Calzada. Se componen de: jardín, sala, saleta, tres habitaciones y otra más para criado, dos baños, comedor, cocina, patio y gran traspatio a $7.000 y $7.500. Otras con sala, tres habitaciones, baño completo, otro más para criado, comedor, cocina, espacioso garage, gran patio y traspatio, techos de tejillas de acero y concreto (monolítico) a $7.980. Informa su mismo dueño Sr. Molina Armendi, en la calle Benito Lagueruela (hoy Pedro Consuegra) esquina a Carlos Manuel de Céspedes, frente a la Sociedad Loma Tennis.
37685—7 st.

En Zequeira, a dos cuadras

de la calzada del Cerro, vendo una casa sala, saleta de azotea, dos cuartos mamposteria con teja francesa en $3,500 y con una superficie de 128 metros. Informen en Santa Teresa, 23, entre Primellez y Churruca. Teléfono I-4370.
38420.—16 Sp.

SOLARES YERMOS

SE VENDE UNA MANZANA

de terreno en Ayestarán con 5.300 metros cerca de Carlos III donde parte la Carretera Central, propia para una gran industria con dos esquinas. Aproveche esta oportunidad. Suárez. A-2422.
38865—13 st.

SE VENDE ESQUINA

en San José 9.30x23 a $135; otra de 6.28x18.50 a $135; otra de 30x23 a $110; terreno en San Rafael 8.84x23 a $55; San José terreno 7x17.50 a $55; casita dos plantas, renta $90 $9.000. Escobar, 2 plantas, nueva en $20.000. Tengo una finca de 6 caballerías en Rincón, tierra colorada de primera a $5.200 caballería; otra en Alquizar, 4 caballerías, toda sembrada frente a carretera, produce $4.500 al año en $37.000, media caballería $4.200, tres cuartos caballería en Punta Brava, $11.000. Dinero en hipoteca al 6 1|2 por ciento en San Leopoldo, Colón y zona comercial. Vea a Suárez que tiene otros negocios. Habana 51 altos. Teléfono A-2422. Suárez.
38865—13 st.

LOMA DE COJIMAR, VENDO SOLARES en el Reparto Loma de Cojímar, a plazos cómodos, el lugar más fresco, más sano y más alto de la Habana. R. Rabell. Villa Fidelia, calle 32, Loma de Cojímar, de 4 en adelante días laborables, domingos todo el día.
38765.—6 Sp.

ESQUINAS A FABRICAR

En Animas, cerca de Galiano, vendo una esquina de brisa. Mide 7.50 por 20 metros. Otra en Malecón con 800 y pico de metros. Otra en San Francisco con 466 metros. Otra en Luz, de 378 metros. Otra en Galiano de 940 metros. Otra en Carlos III, de 1.000 pico de varas. Otra en San Miguel de 700 metros. San Miguel 105, casi a Lealtad de 2 a 5. Juan Pérez. Teléfono A-1617.
38914—7 st.

AVENIDA DE PAZ, SANTOS SUAREZ

Vendo una esquina en lo mejor. Jardín, portal, sala, saleta, 3 cuartos, baño intercalado, cuarto de criados y servicios. Precio $8.000. San Miguel No. 105 de 2 a 5. Juan Pérez. Teléfono A-1617.
38914—7 st.

SOLARCITO DE 8 VARAS POR 18 en Libertad, cerca del tranvía, 80 pesos de entrada y 16 al mes 6 por ciento y una esquina de 21x18 varas, también a plazos I-2521. Sr. Valdés. Libertad y Sola.
38616.—5 Sp.

REALIZACION DE SOLARES EN EL REPARTO ALMENDARES

POR DISOLUCION DE SOCIEDAD REALIZAMOS UNOS SESENTA SOLARES EN LOS LUGARES MAS ESTRATEGICOS DE ESTOS REPARTOS. LOS TENEMOS DE TODAS LAS MEDIDAS, Y LOS PRECIOS SON BARATISIMOS. UD. NO DEBE PERDER ESTA OPORTUNIDAD PARA HACERSE DE UNO, Y SI NECESITA ALGUN DATO O INFORME, LLAME AL TEL. M-4735 O VENGA A VER A J. P. QUINTANA EN BELASCOAIN 54, ALTOS ENTRE ZANJA Y SALUD.
38553—7 st.

VEDADO. SOLAR 7 x 36

Calle 6, entre 25 y 27, separa de un lado 2 1|2 metros. Su dueño Belascoain 61. Tel. M-3424.
38645—7 st.

BONITO SOLAR SAN LAZARO, entre Dolores y Tejar, a dos cuadras de los tranvías de Jesús del Monte y de Ave. Concepción, 417-18 varas cuadradas. Se da en proporción. Informan: Teléfono I-2990.
38353.—5 Sep.

¿ESTA USTED INTERESADO EN UN PRECIOSO LOTE DE TERRENO EN LO MEJOR DE LA VIBORA?

Tenemos en una esquina de Juan Delgado, frente a doble línea, esquina de fraile, recientemente asfaltada, el siguiente precioso lote: 22 y media varas de frente hacia Juan Delgado y 33 varas hacia la otra calle o séase 764 varas cuadradas.

Esto es de lo muy poco que queda realmente bueno en la Víbora, en proporciones preciosas, sin necesidad de tener que desperdiciar terreno al fondo.

Inmejorable para un establecimiento de primera clase o chalet de familia refinada.

Lo daríamos a $15 vara y dejaríamos hasta $6,000 por el tiempo que se deseara.

C. I. H.

Departamento de Ventas, Cuba 16, A-4885. De 9 a 11 y de 1½ A 4½
C 8213 7 d 1 sp

GRAN INVERSION

En el barrio industrial, damos facilidades de pagos. Solares chicos, por los cuales hay siempre demanda. Pegado al Cerro y vendemos a $5, y $6 vara. Compre hoy.

REPARTO PALATINO

Mendoza y Co. Tel. M-6921

Obispo 63

C 6876 60 d 19 jl.

SOLARES YERMOS

SOLARES

Vendemos a plazos solares bien situados. Grandes facilidades de pago.

MENDOZA Y CO.

Obispo 63. Telf. M-6921

C 3782 Ind 17 ab

QUE FELICIDAD SE EXPERIMENTA CUANDO SE ES PROPIETARIO

YO PUEDO SERLO, COMPRANDO A PLAZOS COMODOS UN SOLAR EN LOS BELLOS REPARTOS DE MARIANAO. ¿Y QUIEN PUEDE VENDERMELO? J. P. QUINTANA. QUE ESTA EN BELASCOAIN 54, ALTOS. TELEFONO M-4735.
37177—10 ag.

HORROROSA GANGA

En lo mejor del Reparto Almendares vendo un solar de 12x46 a pagar a plazos cómodos, sin interés, una cuadra del tranvía. Tiene agua, luz, aceras y calles, es un regalo a $5.00 vara. No corredores. Lealtad 212, altos.
33969.—5 Sep.

FABRIQUE SU CASA

Compre un solar en el Reparto Ampliación de Almendares, punto ideal para residencias. Fresco, alto, con excelentes comunicaciones con la Habana y la Playa. Nosotros le ayudamos a fabricar su casa. Mendoza y Ca. Obispo 63.
C 6877 60 d 19 jl.

TERRENO, VENDO DOS LOTES EN Carlos III y vendo parcelas entre Infanta y Belascoain de 6x20. Julio Cil. Teléfono F0-7789.
38020—14 st.

EN EL CERRO, VENDO

en la calle Primelles un solar de 11 metros de frente por 38 de fondo a $7.00 metro. Informar en Santa Teresa 23. Teléfono I-4370.
38420.—16 Sp.

BUEN NEGOCIO. PARA BODEGUEros. En la Víbora vendo una esquina propia para abrir bodega. Hay bastante barrio y no hay ninguna. Se da barata. Demás informes Monte 2 letra D. Francisco Fernández.
37930—22 st.

UNICA FORMA DE SER USTED RICO

LO SERA COMPRANDO ESTE PAÑO DE TERRENO QUE MIDE 44x69, CON FRENTE A LA DOBLE LINEA DE PLAYA ESTACION CENTRAL, A TRES CUADRAS DEL GRAN HOTEL ALMENDARES, LUGAR DE GRAN PORVENIR, YO SE LO VENDO A $3.50 LA VARA DONDE HOY MISMO VALE A $10 Y MAÑANA VALDRA A $20, SOLO POR TRES DIAS ESTA OPORTUNIDAD. SEÑOR R. CHAS. BELASCOAIN 54 ALTOS. TELEFONO M-4735.
37679—5 st.

Esquinas de Fraile

AL SER DETENIDO UN ACRATA TRATO DE HACER AGRESION

Cuatro individuos agredieron ayer a dos matrimonios. Otras noticias

El subinspector, señor Recio y el detective, Aquiles P. de la Osa, de la Policía Secreta, lograron localizar ayer, después de largos días de investigación, el paradero del Secretario que fué del Sindicato Fabril y delegado actual del mismo, José Pérez López, español, de 35 años de edad, conocido por sus ideas ácratas. En la casa Santo Tomás 41 fué detenido, no sin que al tratar de arrestarlo hiciero resistencia sacando un revólver calibre 38 con el que quiso disparar contra el subinspector Recio, impidiéndolo Pérez de la Osa que se abalanzó sobre él quitándole el arma. Se le ocuparon una proclama sediciosa y un documento nombrándolo presidente del grupo ácrata "Progreso" y 80 balas blindadas calibre 38.

Como estaba su expediente de expulsión ultimado, fué conducido al puerto a un buque de guerra, esperando su embarque para España. Otras detenciones de elementos maleantes que serán expulsados, se harán en estos días.

ROBOS

En la casa San Rafael 273, domicilio del señor Carlos Machado Mena, de Santa Clara, de 39 años de edad, penetraron ladrones durante la madrugada sustrayéndole del saco de vestir, una cartera conteniendo un bono de la Libertad de los Estados Unidos, con un valor de $80. Para entrar en la casa escalaron una ventana del fondo de la misma.

—En el jardín de Pedro Arias, situado en el kilómetro 3 de la carretera de Vento, violentando una puerta y escalando una ventana le sustrajeron al encargado del jardín, Javier Coya Rivada, español, de 23 años, un revólver, varias prendas y $169 en efectivo.

Sospeceha Coya sean autores del robo un tal Jesús y tres españoles más que estuvieron fomentando un jardín en el kilómetro 2 de la citada carretera.

LE LLEVARON LOS MULOS

Antonio Arias Arocha, de 32 años, vecino de Habana y Porvenir, en Arroyo Naranjo, denunció a la Policía que de frente a su domicilio le sus trajeron un mulo y una mula que aprecia en $150.

Después de robarle le metieron en una fragata vacía cerrándola por fuera.

El vigilante especial de los Ferrocarriles Unidos número 165, Andrés Vilanova, al pasar ayer por el chucho Bustamante, al fondo de la Planta, lugar en que están situadas en la línea varias fragatas vacías, oyó gritos que partín de una de las fragatas que estaba cerrada por fuerea, y al abrirla encontró dentro, medio desnudo, a José Gómez Sotelo, español, vecino de Pinar del Río, al que le faltaban los zapatos y la camisa.

Declaró Sotelo que se le acercó un individuo mestizo y le pidió un cigarro primero y después una peseta y al negársela salieron de detrás de las fragatas tres individuos más, uno de ellos de la raza de color y éste, cuchillo en mano, le quitó los zapatos y la camisa y después lo metieron en la fragata cerrándola por fuera.

CUATRO INDIVIDUOS AGREDIERON A DOS MATRIMONIOS

Denunciaron a la Policía de la 11 Estación, Flores Masó, de 24 años y Enriqueta Valdés Almiralles, de 37, vecinas ambas de la Quinta del Obispo, cuarto número 72, que a las doce del día se presentaron en la casa estando ellas acompañadas de sus esposos Francisco Martínez Díaz, de 34 años y Domingo Landa Rodríguez, de 21, cuatro individuos de la raza de color, dos de los cuales son conocidos por los apodos de "Risita" y "Pescao Azul", los cuales hicieron un disparo de revólver contra Domingo y Francisco, que se escondieron para no ser heridos, dándose después a la fuga. Domingo y Francisco corroboraron lo declarado por ambas mujeres.

SE CAYO PATINANDO

El menor Issac Astudillo de la Fuente, de 10 años de edad, vecino de Porvenir 67, se fracturó el radio izquierdo al caerse patinando en el Parque Lawton.

Fué asistido en el Centro de Socorros de Arroyo Apolo.

QUEMADURAS

En el Gasómetro, en 17 y M, se causó quemaduras en la mano derecha con un alambre Federico López Suiras, vecino de Dolores 9. Fué asistido en el Quinto Centro de Socorros.

TRIUNFADORAS EN EL GRAN CONCURSO INFANTIL

PROVINCIA DE MATANZAS

Niña Esmeralda Pérez, que ocupó el segundo lugar. — Niña Gertrudis Campanería y Angel, que alcanzó el tercer puesto.

EL JURADO NACIONAL DE MATERNIDAD IRA EL LUNES A PALACIO

El lunes próximo será inaugurada la sala "27 de Noviembre", que se destina a los Veteranos

Una comisión de miembros del Jurado de Maternidad e Infancia y presidida por el Secretario de Sanidad, doctor Gispert, visitará el próximo lunes al Presidente de la República para tratar de la situación de fondos destinados al Concurso Nacional de Maternidad, que desde que fué creado por el doctor Enrique Núñez, viene celebrándose periódicamente y con éxito, por el beneficio que reporta a las madres pobres en la crianza de sus hijos.

Parte de esos fondos se invertirán en la organización del Concurso Nacional de Maternidad y la otra parte para premiar a las madres y niños que se han ajustado a los preceptos sanitarios, dentro de sus malas condiciones pecuniarias.

El próximo lunes tendrá lugar la inauguración oficial del pabellón destinado a los Veteranos de la Independencia que se ha construído en el hospital "Calixto García", y se le denominara "27 de Noviembre".

A ese acto asistirán el Secretario de Sanidad, doctor Gispert; el Director de Beneficencia, los periodistas encargados de la información de la Secretaría y el personal del indicado Hospital.

El doctor Plazaola, actual Director en comisión del "Calixto García", ha invitado al General Machado y espera que concurra al acto por ser él el más interesado en mejorar la situación de los veteranos recluídos en el mismo, que ascienden a 56.

SUPERVISOR PARA EL NEGOCIADO DE LICENCIAS DE ESTABLECIMIENTOS

En vista de los beneficios que ha reportado a la Secretaría de Sanidad la designación del Supervisor de ingeniería local, por la brevedad observada en la tramitación de los expedientes de obras de casas, el Secretario de Sanidad, doctor Gispert, ha dispuesto, por convenir así a la buena marcha de la administración, que el capitán Vega, supervise también el negociado de "Licencias de Establecimientos", adscripto actualmente al negociado de Inspección Médica.

CESANTIAS

El Secretario de Sanidad, ha dispuesto en la mañana de ayer la cesantía de los señores Hilario Banda, Ignacio Alvarez y María Puig, recogedores los primeros de muestras de leche y encargada del archivo del negociado de Abasto de Leche la tercera, habiendo sido nombrados par asustituirlos los señores Rafael de la Torre, José Fiallo y la señorita Dolores Avendaño.

INGENIERIA SANITARIA

Se han aprobado los planos siguientes: Cocoos esquina a San Pablo, de A. Fumariega; 12 entre B y C, Batista, de Ramón Martínez; Fábrica Los Zapotes, Arroyo Apolo, de Carmela Nieto; F. V. Aguilera 49, de Joaquín Rosell; Luz 29, de Francisco Braña; Luis Estévez sin número, de J. Reyes; Monasterio esquina a M. Gómez, de Faustino Marín; 9 entr eE y D, Batista, de Oscar Alsina; Presidente Zayas 88, de Ramón Montalvo; Patria y Zequeira, (letras A B y C), de F. Rodríguez; Padre Varela 645, 647 y 649, de Juan de la Paz; 27 entre Washington y F. Andrade, de Max Borges; Tenerife y Figuras, de F. Santamaría; 21 entre 13 y 16, Vedado, de Ramón Rodríguez.

RENUNCIA Y NOMBRAMIENTO

Por renuncia del señor Victoriano Lacalle, que se ha acogido a los beneficios de la Ley del Retiro, ha sido nombrado para ocupar la plaza que desempeñaba de Oficial clase quinta de la Sección de Administración e Inspección de la Director de Beneficencia, el doctor Aniceto Lauzarique.

VENTAJAS A LOS INVENTORES CUBANOS

LA SEGUNDA FERIA DE MUESTRAS LES OFRECE UN PABELLON

La mejor prueba de los excelentes resultados que reportó al comercio cubano y extranjero la Primera Feria de Muestras celebrada el pasado año, es el hecho de que casi todas las casas que se inscribieron para exhibir sus productos en ellas han solicitado ya su inscripción para la Segunda Feria que tendrá lugar este invierno. Sin propaganda no es posible una venta cuantiosa. La Segunda Feria de Muestras ha de ser el anuncio más efectivo del comerciante y del industrial. Toda la Habana—para entonces poblada de turistas norteamericanos en su mayoría—desfilará por los lujosos pabellones donde se exhibirán los últimos productos de la industria internacional. ¿Cabe una mayor difusión de las marcas?

El lugar donde se celebrará este año la Feria reune mejores condiciones que el anterior. Palisades Park es uno de los sitios más céntricos y asequibles de la ciudad. Ofrece más que cualquier otro ventajosas facilidades de comunicación con todos los barrios de la capital. Por otra parte el Comité Ejecutivo de la Feria se propone disponerlo convenientemente para el gran acontecimiento que en él tendrá efecto. Se instalarán a lo largo del gran parque espléndidos pabellones, artísticamente montados, y con una profusa iluminación. El aspecto que desde el exterior ofrecerá la Feria será deslumbrante.

Un detalle que no han olvidado los organizadores es la construcción de un departamento destinado exclusivamente a la exhibición de proyectos e inventos realizados en Cuba. Esto, a más de implicar una gran ventaja para los inventores, puesto que les ofrece una buena oportunidad para exhibir sus creaciones, imprimirá gran interés a la Feria.

EL HOMENAJE A NUESTRO DIRECTOR EN AVILES

En el banquete-homenaje ofrecido por el pueblo de Avilés a nuestro querido Director, acto reseñado en la correspondencia de Asturias que ayer publicamos, se leyeron las dos composiciones escritas en bable que nos complacemos en publicar:

CARTA SIN SOBRE

Al ilustre don José Ignacio Rivero, director del DIARIO DE LA MARINA, de la Habana.

Querido Pepín Rivero:
va en mió saludo sincero
que brindo a la tu salud,
primero la gratitud...
que ye lo que ye primero.

Dimpués una goterina
de orbayos de la quintana,
que-i unvio, por melecina
al Direutor, e na Bana,
del DIARIO DE LA MARINA.

Y como toi en camín
amorosín y risueño,
quiero voltiar un tapín,
pa char un ¡viva Pepín!
metanes de Villa-Ensueño.

Un ¡viva! y abondos más
al periodicta brillante,
qu'esgrime, al xusto compás,
aquella pluma xigante
que foi de don Nicolás.

A tí, qu'en toda ocasión
te lleva la discusión
al punto en que se domina;
a tí, que vas al timón
del DIARIO DE LA MARINA.

Al qu'encarnando el farol
que alluma al pendón hispano,
baxo del trópico sol,
ye siempre un gran español
en territorio cubano.

Al fio de bendición,
que sabe honrar la memoria
del padre, que-i dió lición,
marcando-i el caleyón
por el camín de la gloria.

Y abasta, Pin de mi vida.
Non toi contigo cenando,
porque me sangra una herida...
¡Tengo la vida partida...
y estoi, a soles, llorando!

Marcos del Torniello.

BIENVENIDA

Bienveniu a ista tierra mió señor Pepe Iñacio;
bienveníu a istos vallis onde ñació to Pá;
bienveníu a isti suelo, e nun tiempo palacio
de Reyes, que continua el sangriento prefacio
d'una guerra, que, ¡mialma! non sé si acabará.

Bienveníu a ista tierre de robles y abedules,
de pinos y castaños; de lo verdi crisol;
que non tien, como Cuba, unos cielos azules;
que tá siempri llorando, envolvida e nos tules
de la viudez más triste ¡de la viudez del Sol!

Bienveníu a iste patriu rincón, a u tos mayores
criyaron aquel rixu que-i os sirvió tenaz,
pa vencer e na vida, p'algamar los honores
que merecen los firmes y bravos lochadores;
bienveníu a ista tierra de los tuyos, rapaz.

Que to estancia sía grata; que to alma a' enllene
d' esta calma apacible que tien el suelu astur;
que el perfume golioso d' estos campos te imprene
y que, cuando la hora de marchar nos condene
a dexate, tú digas: "¡Cuánto siento este abur!"

Cuando llegue el momento de salir d" ista tierra
y unos brazos te dean l' último apertón.
guárdalo, Pepe Iñacio, guárdalo bien, y aferra
el tesoru que lleves; aférralu, y encierra
esi último abrazo en metá 'l corazón.

Guárdalu, y cuando a Cuba, cuando a l' Habana arribes
y utres bienvenides t' entamen a sonrir,
ese postrer abrazu que al embarcar recibes
repártelu ente nuestros paisanos, sensitives
al pensar nesta tierra, na que quexén murir.

Has facer un millagru; el de panes y peces
que Jesucristo fexo, repítelo tamién,
molteplica esi abrazu, Pepín, y cuantes veces
a tí allegue un paisano de Arlós o de Naveces,
exténdei esos brazos y apértelo en to sen.

Bienveníu Rivero; en una tonadilla
a to apellíu clásicu, canta un cantar ansí:
"Calle la de Rivero..."; meciu na papilla
dan les Más a los fíos to nome, y esta Villa,
a la cay más típica, liámela como a tí....

. . . . . .

Que to entancia sía grata; que to alma s' enllene
d' esta calma apacible que tien el suelu astur;
que el perfume golioso d' estos campos te imprene
y que, cuando la hora de marchar nos condene
a dexate, tú digas: "¡Cuánto siento este abur!"

Julio García Quevedo (Y*)**

Avilés, a 11 de agosto de 1925.

A LOS QUE HAN OBTENIDO PREMIOS EN EL CONCURSO INFANTIL DE SIMPATIA

Los niños de provincias que hayan obtenido premios en el Tercer Escrutinio del Concurso Infantil de Simpatía que celebran las industrias nacionales Cerveza Polar, Ironbeer, Jabón Candado y Chocolate La Ambrosía, por mediación del DIARIO DE LA MARINA, pueden escribir especificando el juguete que deseen se les envíe, de acuerdo con la relación que ya se ha publicado.

RECITAL ANDRES ELOY BLANCO

Organizado por un grupo de amigos y admiradores del laureado vate Andrés Eloy Blanco, tendrá efecto esta noche en los salones del Conservatorio "Falcón", un recital interesantísimo, como puede verse por el programa que publicamos a continuación:

El recital, homenaje de admiración al cantor de España, en el Certámen Hispano-Americano de Santander, resultará doblemente brillante; por él en sí, y por la concurrencia que asistirá al mismo, que será mucha, dado el entusiasmo que el anuncio de la velada ha despertado.

Véase el programa:

Primera Parte

1.—a) Dúos por la señora María Fantoli de Carrasco y el señor Gustavo Carrasco.
2.—Doctor Lucilo de la Peña. Presentación del Poeta.
3.—Andrés Eloy Blanco:
a) A Florinda en Invierno.
b) La Mujer de Sal.
c) Laude a Budha.
d) Letanías de las Mujeres Feas.
e) La Renuncia.
4.—Canciones cubanas por la señora Rita Montaner de Fernández, acompañada al piano por la señora Sara Justiz de Belaunde.

Segunda Parte

1.—a) Leyenda, H. Wienawsky.
b) Rondino, Beethoven-Kreisler.
Violín y piano por los señores C. Zertucha y V. Lanz.
2.—Rosario Sansores, Recitación.
3.—Andrés Eloy Blanco:
a) Himno Paradisíaco.
b) El Dulce Mal. Este poema será comentado musicalmente por el maestro Zertucha, con la Reverie de Schumann.
c) Paráfrasis del Poeta.
d) Canto a España.
4.—Romanzas por la señora Elita Montaner de Fernández acompañada al piano por la señora Sara Justiz de Belaunde.

Precio de entrada . . $ 1.50

A los maestros habilitados

Se cita a los maestros habilitados y públicos para la magna asamblea que se celebrará en el local social de San Antonio número 5 en la Bayamo de Occidente (ciudad de Güira de Melena), a la 1 de la tarde del próximo domingo 6 para tratar estas mociones:

1. Devolución de los certificados de maestros habilitados.
2. Traslado, o internación, de las aulas que no den promedio.
3. Aprobación de un manifiesto al país.

Oficina: 9a. núm. 21. Lawton, Víbora, Habana.

Domingo S Hernández Márquez, Presidente.

Gran Concurso Infantil de Simpatía

5 000

JUGUETES REGALA LA FABRICA DE CERVEZA "POLAR" EN OBSEQUIO DE SU NUEVO PRODUCTO.

"TRIMALTA"

Durante todo el mes de **Septiembre** serán obsequiados los niños que presenten tapas del producto TRIMALTA, en las oficinas del Concurso Infantil de Simpatía, con diversos juguetes.

Por 150 tapas TRIMALTA un juguete de la Sección A.

Por 100 tapas TRIMALTA un juguete de la Sección B.

Por 50 tapas TRIMALTA un juguete de la Sección C.

Además habrá una Sección Especial de Juguetes de más valor, cuya cantidad de tapas TRIMALTA se especificará.

Estos juguetes se darán además de cangearse las tapitas por votos del Concurso a razón de 10 tapitas de TRIMALTA por un VOTO.

GRAN CONCURSO INFANTIL DE SIMPATIA

BASES DEL CONCURSO

Recórtese este cupón por la línea

Recórtese este cupón por la línea

Cinco cupones iguales a éste dan derecho a un VOTO para el Concurso Infantil

1a. El Concurso iniciado el día 7 de Junio, termina a las doce de la noche del día 30 de Noviembre del año actual.

2a. Se instituye un premio de CINCO MIL PESOS en efectivo, que obtendrá el niño o la niña que le corresponda en suerte, de acuerdo con el plan que a continuación se determina.

3a. Se crean SEIS PREMIOS, uno para cada provincia, de MIL PESOS, para el niño o la niña de edad hasta los doce años, que alcanzare mayor número de votos en las provincias de Pinar del Río, Habana, Matanzas, Santa Clara, Camagüey y Santiago de Cuba.

4a. Se otorgarán tres premios mensuales por provincia, a los tres niños o niñas que ocupen los tres primeros puestos en los escrutinios parciales que se celebrarán el día último de cada mes, y diez premios, también por provincia, a los que alcancen los diez primeros puestos en el escrutinio final. Estos premios serán juguetes y valiosos objetos.

5a. Todos los votos que se reciban para el último escrutinio, se guardarán bajo sello por un Notario, hasta que se determine la fecha en que habrá de celebrarse dicho acto, dentro de la primera quincena de Diciembre.

6a. Todo niño o niña que figure en el Concurso tendrá derecho a que se le entregue un cupón numerado para entrar en el Sorteo del Premio Nacional de $5.000 en efectivo, por cada cien votos que haya alcanzado en el Certamen. Estos cupones serán entregados a los interesados por la oficina del Concurso.

7a. El día 20 de Diciembre se hará la proclamación de los triunfadores, y en el mismo acto, que será público, se verificará el sorteo para otorgar el Premio Nacional.

8a. Para la mejor identificación de los niños que figuren en el Concurso y que opten al Premio Nacional, al alcanzar una votación mayor de cien sufragios, deben enviar su retrato con su nombre, los dos apellidos y la dirección, al Director del Concurso.

MANERA DE OBTENER LOS VOTOS

En cada número de la edición de la mañana y de la tarde del DIARIO DE LA MARINA, irá insertado un cupón, diez de los cuales servirán para ser canjeados por un VOTO para el Concurso.

A virtud de acuerdo tomado entre las industrias que han organizado este Concurso y la Empresa del DIARIO DE LA MARINA, los nuevos cupones del DIARIO serán canjeados a razón de 5 cupones por cada voto.

Por cada diez tapas metálicas de la CERVEZA POLAR se obtendrá un VOTO.

Por cada diez tapas metálicas de IRONBEER se obtendrá igualmente un VOTO.

Cada libra de JABON CANDADO llevará un vale, cinco de los cuales servirán para ser canjeados por un VOTO.

Y cada media libra de CHOCOLATE LA AMBROSIA llevará un vale canjeable por un VOTO.

El cupón insertado en las dos ediciones del DIARIO DE LA MARINA cambiará de modelo cada diez días.

El canje de cupones por VOTOS, como el de tapas metálicas, se podrá hacer en las Oficinas del Concurso, anexas al DIARIO DE LA MARINA, o en las mismas fábricas de CERVEZA POLAR, IRONBEER, CHOCOLATE LA AMBROSIA Y JABON CANDADO.

Los votos pueden ser depositados en un Buzón que se hallará en las referidas oficinas o enviados por correo a nombre del "Director del Concurso Infantil", DIARIO DE LA MARINA.

Cualesquiera dudas o dificultades que puedan surgir, por no estar previstas en las Bases del Concurso, serán resueltas por el Jurado de los Escrutinios Parciales que lo forman los representantes de cada una de las industrias mencionadas y el Delegado del DIARIO DE LA MARINA.

ESTAFETA DEL CONCURSO

MARIA GARCIA Y ROMAN.—San Andrés 18.—Marianao.
Ya hemos arreglado de manera que figure con los 668 votos que aparecían divididos como si fueran dos concursantes.

EDELMIRA FERNANDEZ.—Hotel Pasaje.—Aguada.
Por correo se le han enviado los 17 votos que le faltaban. También le contestábamos sobre el cambio de localidad de una concursante, en el sentido de que ésta debe seguir figurando en la Provincia en que comenzó, o de lo contrario pierde los votos que tenga acreditados en la misma.

JOSE M. PEÑA.—Matanzas.
Se ha subsanado el error por el cul aparecía la niña Violeta Peña y Ruiz en las provincias de la Habana y Matanzas. Esto se ha debido a que depositaron votos para la misma en el Buzón de la Habana.

S. MIRET.—Habana.
El vale de tapas de La Polar que usted reclama a favor de su hija, le ha sido ya acreditado, teniendo, pues, 255 votos en el último escrutinio.

AMBROSIO NOVIOLA.—Quivicán.
Por un error de imprenta apareció con 8 votos de menos su hijo Orlando Noviola. Ya le han sido acreditados.

ORESTE CASTRO DE LA CRUZ.—Ciego de Avila.
Si no ha recibido los votos que reclama es por que habrá enviado el paquete o carta sin dirección. En ese caso, envíenos una nota de lo remitido para comprobar con los paquetes pendientes.

FRANCISCA LUIS CORDOVES.—Zaza del Medio.
Recibida su carta, ha sido arreglado el error en el nombre.

DOMINGO DUARTE C.—Taguasco.
Contestamos por su mediación a la persona interesada en saber si los votos deben ser remitidos todos los meses o al final del Concurso, expresándole que puede hacerse indistintamente.

ANDRES PICON.—Matanzas.
Como usted no envía la dirección de su domicilio, no sabemos si las cartas que se le dirigen llegan a su poder. Reclame la que le enviamos con esta fecha en la Administración de Correos.

MANUEL FLORES.—Antilla, Oriente.
Una carta conteniendo votos del Concurso que le dirigimos, nos ha sido devuelta por deficiencia en la dirección.

No envían su dirección para la remisión de los votos.
RENE MATOS.
LUIS LORES.