SECCION 1ª

EL TIEMPO
LA NOTA DEL OBSERVATORIO
VEASE EN LA PAGINA CATORCE

DIARIO DE LA MARINA

EDICION DE LA MAÑANA
INFORMACION CABLEGRAFICA MUNDIAL POR NUESTROS HILOS DIRECTOS

SECCION 1ª

AÑO XCIII.—No 221. El periódico más antiguo de Cuba. LA HABANA, LUNES 10 DE AGOSTO DE 1925.—SAN LORENZO, MARTIR. Acogido a la franquicia postal. 28 PAGINAS—5 CENTAVOS

DICEN EN MELILLA QUE LOS FRANCESES OFRECEN CINCUENTA FRANCOS POR CADA RIFEÑO REBELDE QUE SEA CAPTURADO

El comité pro Filipinas ha dado a la prensa madrileña una nota oficiosa dando cuenta de que espera conseguir sus propósitos con la desinteresada cooperación de España

IMPORTANTES DECLARACIONES DEL SUBSECRETARIO ANIDO

Dice el general Martínez Anido que un país no se arregla en dos ni en cuatro años cuando se encuentra en el estado en que se hallaba España y que el Directorio no se irá pronto

LA UNION PATRIOTICA ES UNA NAVE QUE NECESITA AYUDA

La prensa madrileña aboga por una radical transformación del sistema tributario español, que es hoy el más poderoso enemigo del trabajo y de la fortaleza de aquella nación

MELILLA, agosto 9. — United Press.—Las autoridades francesas han ofrecido la cantidad de cincuenta francos por cada rifeño que sea capturado.

"EL IMPARCIAL" ABOGA POR UNA RADICAL MODIFICACION DE LOS IMPUESTOS

MADRID, agosto 9.—Associated Press).—El periódico "El Imparcial", tratando acerca de la regeneración de España en su sesión editorial, propugna hoy por la radical modificación del sistema tributario, diciendo:

"El más poderoso enemigo del trabajo y de la fortaleza de España es su régimen tributario, que la esquilma ahora como la aniquiló en el siglo XVIII con una acción exterminadora, con un conjunto de impuestos establecidos irracionalmente contra toda norma científica y contra el sentido común.

"No se presta bastante atención a este aspecto de la vida social porque pasa encubierta para nosotros su insuperable importancia. Del sistema tributario de un país depende su decadencia o prosperidad."

LA COLUMNA DEL CORONEL FREYDEMBERG ENVOLVIO A LOS MOROS EN AZGENE

LARACHE, Marruecos Español, agosto 9. (Associated Press).—Desde la zona francesa de Marruecos se han recibido en esta plaza las siguientes noticias:

La columna del coronel Freydemberg envolvió al enemigo en el macizo de Azgene, causándole muchas bajas, ahuyentándolo y dejando expedito el camino a Seituna.

En Sarsal, los rebeldes continúan realizando excursiones por el sur de la carretera de Wasam, donde han robado a los aduares sometidos.

El objetivo de los franceses consiste en obligar al enemigo a que se retire al norte, hacia Sarsar, para no dejar rebeldes a retaguardia.

En el sector del centro, han realizado varios movimientos las columnas francesas desde Kelaa Saldes y Fez el Bali, encontrando viva resistencia por parte del enemigo que abandonó 60 cadáveres y dejó en poder de los franceses 9 prisioneros y muchos fusiles.

En el norte de Tazza se advierte la presencia de Abd-el-Krim, quien está luchando contra el cansancio de las tribus. A pesar de las extremadas dificultades que ofrece esta región, fué sorprendido un convoy enemigo, compuesto de 25 camiones, por los aviadores que lo bombardearon

Debido a que están llegando refuerzos en gran número, las tropas francesas que han estado combatiendo desde el comienzo de la campaña serán relevadas ahora para que descansen.

DECLARACIONES DEL SUBSECRETARIO DE GOBENNACION EN BANCELONA

BAICELONA, agosto 9. (Associated Press).—Un periódico de la noche publica las siguientes declaraciones que hizo el subsecretario de Gobernación general Martínez Anido, durante su breve estancia en esta ciudad, acerca de la situación política de España:

"Un país no se arregla en un año ni en dos, ni en cuatro, cuando se encuentra en el estado que se hallaba España. Es innegable que desde que el Directorio ocupa el poder se ha operado un cambio sensible en la vida nacional. Se trabaja firme en la tarea de reconstruir a España, cosa que nadie puede dudar y que aún los que lo niegan, en su fuero interno están convencidos de que no dicen verdad. Un ejemplo de ello lo tenemos en la vida municipal. Antes, los ayuntamientos no hacían nada y si hacían algo era pidiendo apoyo al Estado; hoy no piden auxilio y progresan por sus propias fuerzas. Lo mismo puede decirse de otros factores de la vida nacional.

"Es preciso que el país deseche la idea de que el Directorio ha de marcharse pronto. No se irá hasta haber resuelto todos los problemas vitales para España, y para ello nos tomaremos el tiempo necesario.

(Continúa en la página veinte)

PIRANDELLO SE PROPONE VIAJAR TODOS LOS AÑOS

ROMA, agosto 9. (Associated Press).—El novelista y autor dramático Luigi Pirandello, en una entrevista con un redactor del periódico "Impero" dice que en lo sucesivo se propone pasar cinco meses todos los años viajando por el extranjero, para dar a conocer no solamente las obras de los autores dramáticos italianos, sino también las de aquellos autores que no las han producido en su propia patria.

Pirandello dice que pasará los meses de noviembre y diciembre de este año en España o en los Estados Unidos, regresando a Roma en enero.

Está escribiendo tres novelas y una comedia titulada "Los pensionados".

OBRAS SON AMORES

Ahora que tanto se habla de tumbar, erigir, talar, abrir caminos y construir acueductos, escuelas y carreteras, recomendamos al lector los capítulos "Hierro y Acero" y "Maquinaria Industrial", que publicamos en las columnas 5a. y 6a. de la página trece de esta Sección.

Por el material y las máquinas que no se demoren las obras. Y vamos a ver por cuál vota cada quien.

CUIDA LA CIRCULACION DE TU ANUNCIO!

Cerciórate de que tu anuncio va a todas partes. Alcanzarás el mejor resultado anunciándote en el periódico de mayor circulación.

Comprueba que no hay casa de familia de mediana posición, ni establecimiento de algún crédito, ni rincon alguno en la ciudad o en el interior de la República en donde no se lea el periódico de mayor circulación de Cuba. Esto es bien fácil de comprobar.

DIARIO DE LA MARINA, leído por todos.

CON UN BANQUETE-HOMENAJE FUE OBSEQUIADO EN GIJON EL DIRECTOR DEL "DIARIO", DOCTOR JOSE I. RIVERO

GIJON, agosto 9.—DIARIO DE LA MARINA.—Habana.

La visita del doctor José I. Rivero, Director del DIARIO DE LA MARINA, decano de los periódicos de Cuba, ha constituído en esta bellísima ciudad asturiana un simpático acontecimiento, teniendo en cuenta los afectos sinceros que aquí disfruta el viejo e importante rotativo habanero y la estimación cordial que inspira a los asturianos el doctor Rivero, hijo de aquel inolvidable astur Don Nicolás.

Entre otros actos que se organizaron en honor del joven periodista cubano, uno revistió importancia extraordinaria: el banquete homenaje que se le ofreció y al que asistieron centenares de comensales, que deseaban vivamente expresar al doctor Rivero la más cordial congratulación en su visita a Gijón.

Al banquete asistieron autoridades locales y de la provincia, representaciones de la prensa y casi en pleno la numerosa colonia americana que aquí radica.

A la hora de los brindis se pronunciaron discursos muy elocuentes, en los que se hizo resaltar de manera evidente la fraternidad hispanoamericana y de modo especial, las simpatías que los asturianos de Gijón sienten por el joven e ilustre Director del DIARIO DE LA MARINA.

Discursos todos de tonos patrióticos que fueron muy aplaudidos.

El doctor Rivero, así en el curso de los brindis como al finalizar el banquete, fué ovacionadísimo.—ORBON.

BLOK AGRICOLA DE CIEGO DE AVILA

Se constituyó con entusiasmo grande, asistiendo el doctor R. Guerra, nuestro compañero

VENTA DE VEGAS DE TABACO

Varios accidentes graves ocurridos en Marianao. Están de plácemes los güineros

CIEGO DE AVILA, agosto 9.—DIARIO, Habana.—Esta tarde, en el teatro Iriondo se llevó a efecto la magna asamblea convocada por el Block Agrícola de Camagüey, culminado en el más clamoroso éxito, y asistiendo a la misma todos los colonos del término, así como representación de todas las entidades sociales y un numeroso público.

Presidió el acto el Alcalde Municipal señor José María Cabrera, Sipión de Varona. Presidente del Comité gestor Block Agrícola, el Dr. Ramiro Guerra, enviado especial del DIARIO, Dr. Florez del Monte, Presidente del Club Rotario, José López Guevara, presidente del Ayuntamiento, Rvdo. Padre Julio del Niño Jesús, párroco de esta localidad, los señores Aurelio Alvarez de la Vega, Federico Miranda, Juan Cabrera, Emilio Martínez, doctor Manuel Tomé, representante a la Cámara, Adolfo Méndez Guedes, líder de todas las campañas en pro de los colonos, Tomás Arredondo en representación de la Asociación de la Prensa, José I. Valero, Presidente de la Cámara de Comercio, Dr. Tulio Villuendas, abogado y colono y los presidentes de las asociaciones de colonos de los centrales Stewart, Jagüeyal, Santo Tomás, Pilar, Algodones, Baraguá, Ciego de Avila, Elia, señores Enrique Pina, Mario Escobar Modesto Rey, Miguel Robaina, Dr. Rojas, Luis Melcon, Luis Mansilla, y Alvaro Silva, respectivamente.

El teatro presentaba un aspecto imponente, siendo abierto el acto con la ejecución del Himno Nacional por la Banda Municipal, cedida por el alcalde, siguiendo luego los discursos de los señores doctor Tulio Villuendas, representante Juan Cabrera, señor Federico de Miranda, Emilio Martínez, doctor Tomé, Varona y Aurelio Alvarez que hizo el resumen de modo magistral.

Todos los oradores fueron aplaudidos calurosamente y juraron solemnemente los colonos asistentes, mantener en alto la bandera del Block Agrícola hasta obtener el triunfo de sus legítimas aspiraciones.

Terminado este acto se celebró un almuerzo en el Hotel Rueda ofrecido por los colonos de esta

(Continúa en la página catorce)

HERIDO EL DUEÑO DEL "CARABANCHEL"

Sufrió graves lesiones en un tremendo choque entre un auto y una motocicleta con side car

ACUSAN AL CHAUFFEUR

Del accidente resultaron varios lesionados hallándose gravísimo Villar, dueño del citado hotel

Al chocar violentamente una motocicleta que llevaba "side car" y en la que viajaban tres personas y un automóvil de alquiler, en la calle Marina, al costado de la Batería de Santa Clara, resultaron aquellos pasajeros lesionados quedando el primero de los vehículos, casi totalmente destrozado.

En dirección a la Habana, como a las diez de la mañana de ayer, venía la motocicleta y "side car" número 105, que guiaba el señor Braulio Villar y Villar, natural de España, de 33 años de edad, dueño y vecino del hotel Carabanchel, sito en Consulado y San Miguel, acompañado de su esposa María Luisa Alvarez, de España, de 26 años de edad y de su hijita de siete años de edad, nombrada María Luisa Villar Alvarez, de la Habana.

En dirección al Vedado, a una velocidad que no se ha podido comprobar si era regular o exagerada, iba el auto de salquiler número 6721 que guiaba el español Rosendo Rodríguez, y Miranda, de 21 años de edad y vecino de San Rafael número 139 y medio. El chauffeur Rodríguez se dirigía hacia la Batería de Santa Clara a buscar a un oficial del ejército que le esperaba.

Al llegar ambos vehículos, que marchaban como dejamos expuesto, en dirección contraria, al costado de la Batería de Santa Clara por la calle de Washington o Marina, ocurrió el choque, quedando destrozado en parte la motocicleta y resultando lesionados sus ocupantes.

Inmediatamente el vigilante del tráfico número 1179, Rogelio Casanova, que se hallaba en la caseta de Calzada y O, y el que fué avisado por el público de lo que ocurría, procedió a conducir al Hospital Municipal a los heridos y a detener al chauffeur Rodríguez.

El doctor Miguel Angel Valiente, médico de guardia, le apreció a Braulio Villar y Villar, una herida por avulsión que interesa todos los planos de la región inguino abdominal izquierda, siendo su estado de suma gravedad.

A la esposa del señor Villar, la asistió el doctor Valiente de una contusión leve en ambas rodillas y

(Continúa en la pág. veintiocho)

EN LA REGION DE UEZAN SE ESTAN CONCENTRANDO TROPAS FRANCESAS PARA HACER UNA TREMENDA OFENSIVA

Desde hace muchos días numerosas columnas francesas han estado operando en ese sector donde es casi seguro que se emprenderá la ofensiva cooperando España en ella

SE CREE QUE DARA RESULTADO LA TOMA DE AMERGOU

A causa de su casi inexpugnable situación y de las leyendas que sobre dicha montaña circulan entre los rifeños se atribuye gran importancia a su ocupación

SE SOMETEN CIENTO SESENTA FAMILIAS DE MESGUILDA

En Roma se están estudiando los planes para establecer una línea aérea entre Barcelona y Constantinopla, tocando los aeroplanos en Génova. Roma, Nápoles, Brindisi y Atenas

Por John O'Brien corresponsal del United Press

FEZ, agosto 9. Mientras que numerosos aeroplanos continúan bombardeando las tribus enemigas las fuerzas de Francia se están concentrando en la región de Uezan para iniciar la ofensiva cotra los riffeños de Abd-el Krim.

Desde hace muchos días numerosas columnas francesas han estado operando secretamente en este sector y ahora se ha sabido que la mayor parte de ellas se están reuniendo al noroeste de Bezan donde es casi seguro que en cooperación con las fuerzas españolas se iniciará la ofensiva general.

Esta se espera de un momento a otro y al parecer los generales franceses han decidido llevarla a cabo por la forma sin precedentes de la manera de guerrea que se les ha presentado, y por encontrarse preparados gracias a los refuerzos que han estado llegando a Marruecos durante las últimas tres semanas.

Yo pasé las noches del miércoles y del jueves en Kalea des Sless y pude observar un estado de cosas que es típico en los sectores central y oriental del frente

Aunque había continua fusilería el puesto aquel era comparativamente seguro, pero apenas la columna del General Billote se dirigió hacia el Oeste varias grupos enemigos reaparecieron sitiando el puesto inmediatamente.

Tales sucesos ocurren semanalmente y necesitan que haya constante incursión de tropas francesas en los lugares más inaccesibles de la región para relevar y avituallar a los treinta o cuarenta puestos situados a treinta o cuarenta millas de distancia, unos de otros.

Cuando las columnas volantes están ausentes los franceses se contentan con la parte de territorio que pueden dominar los cañones del puesto, cuya guarnición es insuficiente para hacer servicio de patrullas por los alrededores.

La toma de la fortaleza natural de los rifeños, la montaña de Amergou es muy importante en sí misma, pero mucho más por sus probables consecuencias. Los franceses creen que ello influenciará grandemente a las tribus vecinas que consideraban aquel baluarte como de gran importancia ,especialmente por las numerosas leyendas que sobre él corrían.

La toma de Amergon se debió al bombardeo aéreo de los franceses y también a cierto sentimiento de sumisión hacia los franceses que según dice el Estado Mayor, infunden los aviadores en las tribus disidentes .

Un signo de mucha esperanza para los franceses es la sumisión de ciento sesenta familias de la tribu de Ouled Bedds quienes han entregado sus rifles. Estos indígenas pertenecen a la importante tribu de los Mesguildas que hasta ahora han peleado furiosamente contra Francia.

EL MARISCAL PETAIN SE MUESTRA OPTIMISTA EN SU INFORME AL GOBIERNO

PARIS, agosto 9.—(Associated Press).—La situación en Marruecos, a juzgar por las últimas noticias procedentes del cuartel general de Fez, continúa desarrollándose favorablemente para los franceses. La toma de Ameryou, a unas 25 millas al sudoeste de Fez, que se llevó a cabo a punta de bayoneta por los franceses el sábado último, ha servido para mejorar grandemente la situación y las noticias que ha recogido el servicio de inteligencia tienden a demostrar que la victoria francesa ha causado una honda impresión en las tribus rebeldes.

El sector de Uazan se encuentra tranquilo por el momento, pero esa región será probablemente teatro de una importante operación en fecha cercana, cuando los franceses tomen la iniciativa. En el sector de la zona francesa las columnas continúan limpiando el terreno y haciendo preparativos para el avance que se ordenará en el momento oportuno.

El Mariscal Petain se muestra optimista acerca de la situación, en un informe que ha elevado al primer ministro Painlevé sobre su reciente visita a Marruecos. Las conclusiones a que llegó el Mariscal, las cuales se habían mantenido hasta ahora en secreto, para no dificultar las actividades de las tropas en el norte de Africa, fueron dadas esta noche a la publicidad. En ellas declara que, gracias a los refuerzos recibidos, será posible relevar el resto de las tropas que han estado resistiendo victoriosamente al enemigo durante los tres últimos meses y completar los preparativos para la ofensiva en próxima fecha, reforzando la autoridad francesa y creando una organiza-

(Continúa en la página veinte)

CABLEGRAMA DE ZAYDIN

Al tener conocimiennto el presidente interino de la Unión de Fabricantes de Tabacos y Cigarros, señor Martín Dosal, de la brillante y valiosa actuación del presidente de nuestra Cámara de Representantes, doctor Ramón Zaydin, en Madrid, en favor de que se concierte entre Cuba y España un tratado comercial de recíprocas concesiones que propenda en primer término a la mayor expansión del consumo de nuestro tabaco en aquella Nación, en la tarde de ayer envió al mencionado doctor el siguiente cablegrama:

"Ramón Zaydin. Legación de Cuba. Madrid. La Unión de Fabricantes de Tabacos y Cigarros de Cuba envía a usted una calurosa felicitación por sus plausibles gestiones en favor de un Tratado Comercial entre Cuba y España que procure mayor expansión al consumo de nuestro tabaco en ese país, tratado por el cual viene laborando esta Corporación. MARTIN DOSAL, Presidente'.

ARTURO R. DIAZ

SU SEPELIO

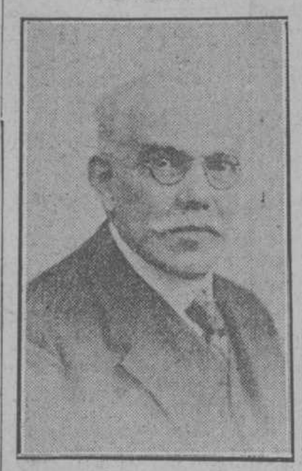

Cuando, como Felipe II, "tan sólo en alma vivía", después de un tan alto vivir y tras una larga postración, primera en que su dinamicidad proteica no respondiera a su voluntad de formidable laborioso, Arturo R. Díaz entregó su alma al Señor en un ya inevitable agotamiento físico, que cortó el hilo de vida tan fecunda, ejemplar y ennobiecida.

Y ayer, en la quietud solemne de un tibio atardecer fué acompañado su cadáver a la Necrópolis habanera por una amplia representación de todas las clases sociales, siendo los más compañeros del anciano educador, con una pléyade de ex alumnos, formados a través de una larga vida toda consagrada al sacerdocio de la enseñanza.

El Sr. Arturo R. Díaz, como es notorio, figuraba por derecho propio entre los primates de la grey educacional cubana, en la que por varios modos descolló y en la que mereció ocupar las más altas jerarquías oficiales.

Este benemérito forjador de almas y espejo de ciudadanos, Maestro de Maestros inició sus tareas educativas en Güines, donde creó el Colegio de "San Ramón" de 1a. y 2a. enseñanza y ha rendido su tributo a la muerte figurando en el Profesorado del Colegio "El Angel de la Guarda" uno de los más prestigiosos de la Habana.

Entre aquella triunfal iniciación y este doliente epílogo ¿qué labor puede parangonarse con la realizada por el Sr Arturo R. Díaz en el campo educacional de Cuba?

Nunca será olvidada su plausible labor en la Superintendencia Provincial de Escuelas de Santa Clara y luego en la Superintendencia General de Escuelas, cargo prominente que le asignara el también inolvidable D. Tomás Estrada Palma, quien tenía un exacto conocimiento de la valía profesional de don Arturo R. Díaz.

Como publicista, dotó a la enseñanza pública de excelentes textos que perduran en las escuelas primarias; fundó Revistas profesionales como "La Escuela Moderna" y "Alrededor de la Escuela"; laboró en varios colegas habaneros, muchos años siendo paladín tan generoso como esforzado de la causa educacional cubana, del Maestro Cubano y de la niñez cubana, cuya opinión señalaba rumbos y de sus juicios se formaba opinión, lo que dice la prestancia de sus servicios periodísticos y la solvencia profesional que disfrutaba en los círculos pedagógicos.

Maestro de Maestros principalmente, fué don Arturo R. Díaz, pues en su plantel se formaron los más de cuantos aun figuran en el Magisterio público y cuando hace un lustro marchó a París llevado por nobilísimos anhelos paternales, no pudo ser un viajero más, aunque tan merecido tenía el descanso y en la capital de Francia su inagotable actividad y permanente ansia constructiva le permitió formar el "Comité Cuba en París" que presidía, compatibilemente con su dedicación al cargo de Delegado del Turismo en Europa.

Volvió a Cuba en esta época del año pasado a despecho de su edad, irrefrenablemente laborioso como siempre acometió idéntica labor a la que siempre consagrara al profesionalismo pedagógico, en que tantos éxitos señalan su larga y provechosa actuación, hasta que la falta de energías físicas, únicas que le faltaron hasta cerrar los ojos definitivamente, le obligaron a rendirse a la evidente postración, de que no pudo la ciencia ni la amorosa abnegación de su familia modelo, como por él formada, salvarle.

Cuando ayer tarde sus despojos bajaban al sepulcro, el Sr. Superintendente provincial de Escuelas Dr. Pedro Hernández Massí, dirigió la palabra—en nombre de los familiares del Sr. Arturo R. Díaz—para despedir el duelo y recordar los proteicos y señalados méritos cívico-profesionales del ilustre educador caído.

Reiteramos a la familia del Sr. Díaz nuestra especial condolencia y dejamos aquí constancia de la grave pérdida que ha sufrido el Profesorado Cubano.

E. P. D. el ejemplar Maestro.

CADA TREN TENDRA SU CINEMATOGRAFO

PRAGA, agosto 9. (United Press).—Cada tren que corra en lo futuro por las líneas de la República Checo-Slovaca, tendrá su propio cinematógrafo para hacer más atractivo el viaje de los pasajeros.

Este acuerdo ha sido adoptado por la dirección de ferrocarriles, la que después de un detenido estudio ha determinado instalar en cada tren una estación radiotelegráfica receptora.

PAINLEVE EXPLICA EL TRISTE REVES FRANCES EN SIRIA

Por incidentes sin importancia comenzó con el asesinato de más de cien soldados de Francia

UNA SITUACION DIFICIL

Una columna fué enviada a castigarlos; pero el convoy fué tomado por los rebeldes

EL JEFE SE SUICIDO

Respecto a Marruecos, pinta las grandes dificultades con que luchan las tropas francesas

PARIS, agosto 9. (Associated Press).—El premier Painlevé, al recibo de un despacho del general Sarrail, ha facilitado la primera información oficial referente a la matanza de tropas francesas y a la captura de un convoy francés en Jefe por los drusos de Siria. Aunque Painlevé no lo dice, se tiene entendido que a situación allí es sumamente difícil.

Simultáneamente, el premier ha publicado el informe del mariscal Petain referente a Marruecos. En ambos casos la dificultad de la situación de Francia se debe a que sus tropas fueron atacadas en número superior por los indígenas.

—Aparentemente el ataque en Siria fué dirigido contra nuestras tropas como resultado de circunstancias poco dignas de atención en su origen, pues eran disputas entre los miembros de la misma tribu, dijo Painlevé, explicando que había diferencias entre los drusos sobre la lealtad a Francia.

—Habiendo comenzado la agitación entre los drusos se enviaron varias columnas pequeñas para restablecer el orden. Una compuesta de 166 soldados entró en el territorio de los rebeldes, donde fué no sorprendida sino sitiada y literalmente sumergida en una masa de atacantes.

—Nuestros soldados se defendieron valientemente pero cayeron bajo el número aplastante del enemigo, escapando únicamente 60. Una columna más importante al mando del general Michaud, fué enviada para castigar a los rebeldes, la que iba seguida de un convoy de armas y municiones, custodiado por sirios y malgachos.

—Cuando los drusos juzgaron que había suficiente distancia entre la columna y el convoy lo atacaron por los flancos, obligando a los que lo custodiaban a abandonarlo. El oficial que lo mandaba fué herido y se sucidó para no caer en manos de los rebeldes.

—La columna, privada de sus municiones, tuvo que retirarse peleando.

—No sabemos aún la importancia de nuestras pérdidas, pero no parece que éstas sean muy serias.

—El puesto de Suedia, que es al que se refieren las noticias inglesas y árabes sigue ocupado por nuestras tropas y la situación no es tan desesperada como se supone por la opinión.

En las palabras que preceden al informe de Petain, Painlevé hace un vivido relato de las dificultades de los franceses en Marruecos, elogiando la actitud de las tropas coloniales y prometiendo que con nuevos refuerzos pronto será una realidad la derrota del jefe rebelde Abd-el-Krim y de los que lo siguen.

El viejo mariscal Petain dice en su informe:

—Francia fué atacada sin previo anuncio por el enemigo mejor armado que nos hemos encontrado en nuestras guerras coloniales. El Riff cuenta, aparte de los riffeños y de los disidentes, una reserva de 30 a 40 mil guerreros, que son fuertes montañeses capaces de utilizar las armas y que están animados por sus éxitos de los años anteriores.

—Conocen perfectamente el país donde pelean y no necesitan llevar convoyes, los que invariablemente pesan sobre nuestros soldados. Poseen ametralladoras, cañones y gran número de municiones.

—Todas estas condiciones dieron por resultado que nuestras tropas, al principio de las operaciones militares, se encontrasen con una tarea dificultosísima y peligrosa, la que lograron llevar a cabo, gracias a las cualidades extraordinarias de tenacidad y devoción a Francia, que desenvolvieron a costa de sobrehumanos esfuerzos y privaciones.

LOS HERIDOS DE MARRUECOS SON PARTIDARIOS DE QUE SE USE EL GAS CONTRA ABD-EL-KRIM

TOLON, agosto 9. (United Press).—Los heridos franceses que están llegando del frente en Marruecos se muestran indignados contra los tratamientos a que son sometidos los prisioneros que caen en poder de los rifeños que siguen a Abd-El-Krim y piden con insistencia que, en revancha a los sufrimientos experimentados, se empleen contra aquél todos los medios modernos de combate, incluyendo el gas.

REINA UNA ABSOLUTA CALMA EN EL FRENTE MARROQUI

FEZ, agosto 9. (United Press). El comunicado oficial dice que la calma más absoluta reina en el frente. El general Freyreberg está bombardeando la región de Bar Tazza, ocasionando grandes pérdidas al enemigo.

Abd-El-Krim se fortifica en Uezan y está efectuando concentraciones en Afran y en Tarsit, donde espera ser atacado por los franceses.

LA COLONIAS SUECA Y DANESA DE LA HABANA ESTAN DISGUSTADAS

COPENHAGUE, Dinamarca, agosto 9. (Associated Press).—La ausencia de representaciones de dinamarca y Suecia en la ceremonia de la toma de posesión del Presidente general Machado, de la República de Cuba, parece haber causado algún disgusto, pues los miembros de las colonias sueca y danesa de la Habana han declarado en alta voz el desagrado que les ha producido semejante actitud por parte de los gobiernos de sus respectivos países y que consideran les proporcionará desventajas para sus intereses en Cuba.

El periódico "Danskssofarts Tidende", comentando este asunto, dice:

"Considerando que todas las naciones hispanoamericanas son muy sensibles para todas las acciones que puedan interpretarse como señal de falta de respeto o de consideración a su dignidad nacional, y que siempre reaccionan, con razón o sin ella, si creen que son objeto de tal falta de respeto, creemos que los suecos y daneses de la Habana tienen razón al quejarse, y lamentamos que el Gobierno danés no haya considerado conveniente, en apoyo de la industria y de la exportación danesa, hacer el pequeño sacrificio que representaba enviar un representante a la solemne ceremonia de la toma de possión del nuevo Gobierno."

Gran Concurso Infantil de Simpatía

RESUMEN GENERAL DE VOTOS OBTENIDOS POR LOS CONCURSANTES EN LOS DOS ULTIMOS ESCRUTINIOS

A.

PROVINCIA DE LA HABANA

Andrés C. Alonso	3,700
Caridad Alvarez Muñiz	1,400
Adelaida Alvarez	3
Antonio Alvarez Tomargo	165
Arnoldo Alvarez Bravo	1,837
Manolito Alvarez Paredes	728
Inés Alvarez Rodríguez	158
Beatriz Alvarez	1
Hilda R. Alvarez Peraza	225
Rufino Alvarez Romañach	11
Hortensia Alvarez Naredo	505
Olga Alvarez	344
Dulce María Alvarez Martínez	2
Augusto Alvarez Alonso	60
Angelita Alvarez Román	15,451
Julia Alvarez Marrero	221
Ignacio Alvarez	365
Francisco Alvarez Barca	665
José Antonio Alvarez	435
Agueda Alvarez Menéndez	318
Esperanza Abadín López	7,430
Iraida Alonso Calvet	695
Bebita Almoyno y Pellón	99
Rosario Alvariño	1,900
María Josefa Arrondo	180
María Asunción Arreguiz Fernández	1,036
Leonor Arias López	600
Armando Arias	340
Faustino Alberne	542
Juan Amat y Domínguez	300
Víctor Asla Ercilla	636
Matilde Antorcha Alvarez	175
César Alzaga	125
Mercedes Alonso Alvarez	204
Caridad Alonso	300
Lorenzo Alonso Salvador	100
Olga Alexander y Richard	562
Rubén Aguilera	17
Esther Acosta y Baró	4,542
Marina Acosta y Díaz	217
José M. Arias Oliveros	16
Narciso Ayerves Montoya	487

B.

Margarita Bosque Docal	173
Lidya Bulit	1,310
Georgina Bonich	100
José Antonio Blanco	250
Emilia del Barrio	160
Berta Badías Vila	260
Alberto Brower y Legamoa	15
Enrique Balcín González	5
Aydee Barroso y Piñar	11
Carmita Barros Brey	222
Juanita Barreras y Guerreros	142
Cina Bárcena	3
Carmen Bacarisses y Casanova	466
Jesús Beltrán	6
José Benítez González	425
Blanca Celia Balcorro	91
Angelita Baxados	1,203
Leandro Brea	274
Francisca Bouza Llama	2,075
Eduardo Boza	10
Zaida Benítez	17
Manuel Blanco	3

C.

Santiago Choca y Garganta	456
Rosa G. Castillo	320
Carmen Cernuda y Díaz	898
Elvira Rosa de la Campa	3,501
Paquita Ceballos	700
Armando Carvajal	270
Margarita Céspedes	35
Onelia Camacho y Molina	232
Gertrudis. Campanería. y Angel	990
Coralia Carvajal	933
Emilio Carreras y Hernández	638
Elena Currás	1,487
Francisco Casal	530
Mercedes de Celis	721
Adelfa Cabezas y [illegible]dés	1,109
Dulce María Camacho	1,402
Dolores Caso y Cueto	3,588
Otilia Céspedes y Molina	420
Rosita Castellano y Domínguez	163
Genaro Cal y Pujol	183
Ramoncito Calviño y García	1,115
Eduardo Castañé y Salinas	373
Servando Carballo y López	748
María Teresa Cascudo y Pérez	70
Araceli Caso Suárez	126
Luis Callejas	60
María Luisa Cabargas y Bofill	21
Hortensia Cabricano	2
Wifredo Carreras	14
Narcisita del Campo	5
Elvira Castiñeira Vito	280
Gerardito Cardo Blanco	1,860
Carlos Cameio y Simó	40

(Continúa en la página veinte)

DE ETICA Y ESTETICA

(Por Angel Lázaro).

I

El que nace entre un bello paisaje está incapacitado para apreciar su belleza.

De ahí, el peligro de llegar a ciertos libros demasiado pronto.

II

Con los escritores que lo han leído todo me sucede lo mismo que con los que no han leído nada: no admiro en ellos más que sus circunstancias. Unos escriben a pesar de lo que ignoran, y otros, a pesar de lo que saben.

III

Desconfío de la sinceridad de esos artistas mariposas que revolotean por todos los campos. Pienso que no tienen una fuerte voz interior que los llame.

IV

—No te lo aconsejo.
—Ni hace falta. Lo haré sin que me lo aconseje nadie.

V

No justifico mis pecados: me los perdono.

VI

Yo solamente discuro con mis cuartillas.

VII

Cuando me encuentro con una gran facilidad para escribir estoy como ante esas mujeres bellas y codiciadas que se nos ofrecen demasiado pronto.

VIII

Hay en las obras del verdadero artista algo que las personaliza y distingue, y que no está en ningún punto concreto de ellas; algo que viene a ser como ese aire especial de las personas, que nos hace reconocerlas de lejos en la noche.

IX

Quiero en los escritores un poco hiel: da energía, rebeldía y vitalidad a la obra.

X

Hace falta dialogar antes de escribir, dialogar interiormente con un otro yo que nos lleve la contraria.

XI

Casi todos los principales personajes creados por el dramaturgo y el novelista se parecen entre sí y un poco al autor.

XII

En las comedias se habla por riguroso turno; pero hay que disimularlo todo lo posible.

XIII

Es muy difícil la colaboración en la obra de arte. Preciso es que una de las dos partes se someta a la otra. Imaginad una figura pintada en colaboración por el Tiziano y el Greco: o uno de los dos sacrificaba su personalidad para pintar a la manera del otro — cosa que se hubiera logrado en fuerza de maestría y de talento —, o el choque de los dos estilos dentro de una misma composición resultaría lamentable.

Hay ideas, sentimientos y estados de alma que no admiten mezcla, ni añadidura; que son de uno solo y de sólo unos instantes que tal vez ni en nosotros mismos volverán a repetirse.

Y en la misma creación literaria del verdadero artista hay una plasticidad estética, eso que llamamos unidad de forma y ritmo, personal e inconfundible, que puede malograrse por sugestiones agenas al creador.

Lector...

¿Habrá trece ideas bajo los trece signos con que he querido sangrar hoy mi prosa, lector amigo? ¿Por qué no evitarte, lector, por una vez, el trabajo de ir rebuscando ideas entre las malezas de mi prosa? ¿Y si después de toda mi precaución de hoy, faltasen las ideas?

Siempre me quedaría la esperanza de no incurrir en tu enojo por haberte hecho perder demasiado tiempo.

Madrid, 1925.

Mármoles PENNINO

C 5674 ind 12 Jn.

Estacion Terminal

MOVIMIENTO DE VIAJEROS Y OTRAS NOTICIAS

GIRAS A LUGARES CERCANOS

Ayer fué un día muy animado en la Estación Terminal, gran número de conocidas familias se trasladaron a lugares cercanos. Sobresalieron entre esos lugares: San Francisco de Paula que sumó el más nutrido contingente. Rincón, Calabazar y Arroyo Naranjo y algunos viajeros fueron con dirección a las playas de Baracoa y de Jaimanitas, a ésta por la Lisa.

EL SENADOR DUQUE DE HEREDIA

De Santiago de Cuba llegó ayer mañana el senador doctor Duque de Heredia, acompañado de sus familiares.

EL TREN A SANTIAGO DE CUBA

Por este tren fueron a Manzanillo el señor Manuel Romagosa, su señora e hijos; a Nuevitas, los ingenieros Conrado y Rolando Martínez; a Camagüey, el procurador público Ricardo García Guardiola y la señorita Amparo Ampudia, los señores Antonio Casas Villanueva, Alfredo Estrada Puig, Ramón Ruiz Toledo, Rolando Caballero; a Guantánamo, el señor Ignacio Méndez y su señora; a Cárdenas, los señores Luis y Manuel Alvarez, Francisco Martínez Milanés; a Aguacate, el señor Serafín Ramos; a Colón, el señor Manuel Linares; a Matanzas, el señor Ignacio Seco; a Santa Clara, la señora Isabel Rodríguez Barroso, el doctor Salvador García Ramos, Secretario de aquella Junta Provincial electoral, los señores Ramón Migueles y Ricardo García a Sagua la Grande, el señor Julio González y a Cárdenas el señor Abelardo Fernández.

SUPERVISOR DE SANIDAD DE MATANZAS

Ayer fué a Colón el doctor J. H. Mata, Supervisor de Sanidad de la Provincia de Matanzas.

TREN DE COLON

Llegaron por este tren de Matanzas, el señor Armando Jaime Collazo; de Jaruco, el señor José Ramón de la Torre y su hija Estelita; de Cárdenas, los señores Manuel Jiménez Rojo y Camilo Bellido de Luna; de Aguacate, los señores Rafael Fernández y Enrique Santiuste.

EL SUPERINTENDENTE PROVINCIAL DE ESCUELAS DE CAMAGUEY

De Camagüey llegó ayer el señor Rafael Zayas Bazán, Superintendente de Escuelas de aquella provincia, acompañado de familiares. Vino el señor Zayas Bazán, para someter a una intervención quirúrgica en esta a su hijo Rafael.

EL CORONEL DOMINGO A. GALDOS

El señor Vicepresidente de los F. C. Consolidados, señor Domingo A. Galdós llegó ayer de Camagüey en un coche especial.

A BUSCAR SU FAMILIA

El señor Luis R. Rivas, nombrado Auxiliar del Administrador General del F. C. de Cuba, llegó ayer para trasladar a Camagüey a su distinguida familia.

TREN CENTRAL EXPRESO LIMITADO

Ayer llegaron por este tren de Holguín el señor Carlos Dominicis; de Santa Clara, el señor Juan Daumi y familia, los señores Inocencio Guerra y Ramón Núñez; del Central Cunagua, el señor Lorenzo Cabal; del Central "Cape Cruz" el señor Oscar Vázquez, químico azucarero de ese central, le acompañaban familiares; de Ciego de Avila, el señor Antonio Blanco y familia; del Central "La Vega", el señor Facundo Fuertes; del Central Chaparra, la señora Lastra de Miranda; de Camagüey, la señora Amelia Céspedes y familiares, la señora del señor Arístides Don e hijo, los señores Fernando Cárdenas, Cesario Fernández, Miguel Benavides y el señor Enrique Fernández y su familia: de Santiago de Cuba, el doctor Horacio V. Viciedo y señora (proceden de la República de Santo Domingo), el señor Felix Rodríguez y su familia, el señor Enrique Comas e hijas: las señoritas Anita y Rafaela Rueda.

TREN A CAIBARIEN

Por este tren fueron a San Miguel de los Baños el señor Julio González Nuevo, el señor Salvador Vadia y familia; a Sagua la Grande, las señoritas Delia Tabares y Gloria Ruiz Rodríguez, el señor Baldomero Fernández, la señora María Ruiz de Reina, la señora Mercedes Caubi y el señor Valentín Culli; a Colón, los señores Emilio Gómez fabricante de galletitas, Guillermo Costales; a Jovellanos, el señor Eduardo Roldán; a Matanzas, el señor Adolfo Plazaola y familia, los señores José Campanería, B. K. Asleford y Luis de Veras; a Caibarién, el señor Horacio Carrillo y a Cárdenas, la señora Herminia C. de Ruiz.

TREN DE PINAR DEL RIO

Por este tren llegaron de Pinar del Río, el señor Augusto Fornagueras, la señora Isolina Martínez y sus hijos, y el señor José Manuel Ruiz y familia.

TREN A JAGUEY GRANDE

Por este tren fueron a los Palos, doctor Bernardino Padrón San Nicolás, señor Saturnino Domiñe.

TREN A COLON

Por este tren fueron a Cárdenas el Presidente del Club Náutico de Varadero, doctor Ernest, Juan Castro y su señora, el señor Francisco Argüelles Caragol y su señora, el joven Francisco Argüelles Muñiz, las señoritas Anita, Rosita, Margot y María del Carmen Leal, los jóvenes Francisco Larriou, Ernesto Castro Larriu, Raúl Busto, los señores Francisco González Bacallao, corresponsal de el DIARIO DE LA MARINA en aquella ciudad, Juanito Pedemonte, José Puig, César García; a Matanzas, los señores Funes y Alberto Ribeaux.

EL DOCTOR JUAN DE MONTAGÚ

Ayer regresó a Pinar del Río el doctor Juan de Montagú.

TREN DE SANTIAGO DE CUBA

A su hora traído por el maquinista Salvador González y por el conductor Miguel Angel Delgado, por él vinieron de Santa Clara el señor Epifanio Oliver y familiares, el señor Gumersindo Calvo; de Bayamo, el señor Jorge Milanés y familiares, la señorita Alvareda, de Colón, la señora Edelmira Fernández de González, Mario Fernández; de Camagüey, la señora Teresa Souto, los señores Salvador Soler, Octavio Montenegro; de Varadero, señor Guillermo la Rosa; de Matanzas, los señores Buenaventura Hernández, José Campanería, Liberato de León, el senador Doctor Horacio Díaz Pardo el doctor Ruiz Sendoya; de Sagua la Grande, señor Teodoro Fernández y familiares, las señoritas Conchita Cruz, Elvira Ruiz, Salomé y Jesusa González; de Caibarién, la señora viuda de Ortiz y su hija Margot Ortiz; de Cárdenas, los señores Antonio Leal, doctor Pedro A. Reynaldo y familiares; de Santiago de Cuba, el señor José Dolores Pollo, el representante a la Cámara Félix Avón Suárez y familia; de Manzanillo, la señora Oro viuda del general Maso; de Coliseo, el señor Filiberto Hernández y familiares; de Sancti Spiritus, doctor Baltasar Walsh del central "Progreso" Emiliano Castaño; de San Miguel de los Baños, el doctor Alberto Pino y su señora; de Taguasco, el joven Lorenzo Crespo; del Perico, el representante a la Cámara Aquilino Lombard.

EL FISCAL DE LA AUDIENCIA DE SANTA CLARA

El doctor Mario Demestre, Fiscal de la Audiencia de Santa Clara, llegó ayer tarde de aquella ciudad.

Una Gran Residencia que se Vende a Menos de su Costo

Avenida 8a. entre calles 12 y 13, frente al Parque de Tennis.
Reparto AMPLIACION DE ALMENDARES

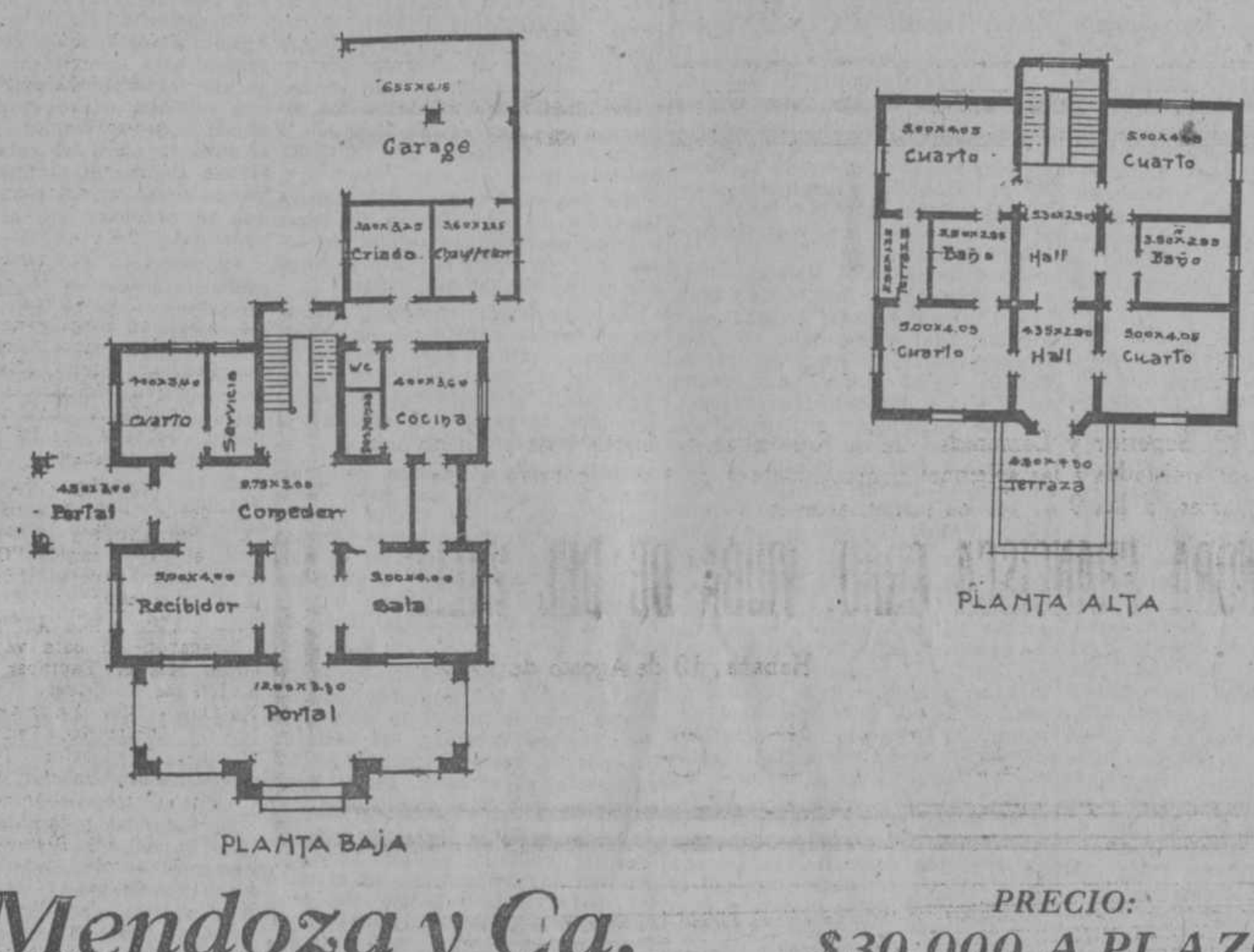

Mendoza y Ca.

OBISPO 63

PRECIO:
$30.000 A PLAZOS
$7.500 al contado y $250 al mes

Para obsequiar a las visitas y reparar las fuerzas, tenga siempre en su casa una botella del gran vino

MOSCATEL QUINCARNE

¡Reconstituyente, agradable, exquisito!
LO IMPORTA LA "COMPAÑIA VINATERA"

c7222 alt. 9t-4 9d-7

ANUNCIESE EN EL "DIARIO DE LA MARINA" SE LEE EN TODA LA REPUBLICA

UN BUEN CONSEJO

Si es usted reumático, si es artrítico, si el ácido úrico le produce males dolorosos, agudos y violentos, tome sin vacilar Antirreumático del Dr. Russell Hurst de Filadelfia, que se vende en todas las boticas y que ha causado la satisfacción de dejar de serlo, a muchos reumáticos. Antirreumático del Dr. Russell Hurts de Filadelfia, se adquiere en cualquier botica.

alt 4 ag

HE AQUI LA MEDICINA QUE HACE ENGORDAR EN POCAS SEMANAS

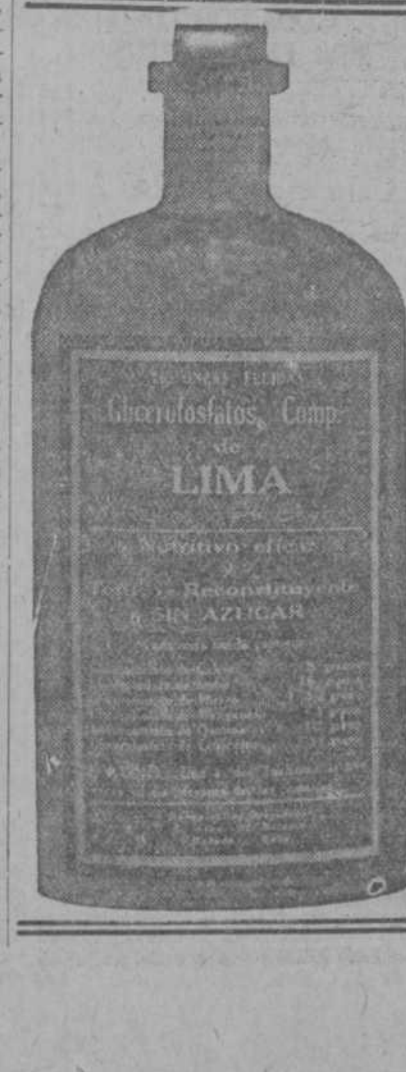

Glicerofosfatos Compuestos "LIMA"

No se trata de una fórmula secreta donde la persona no sabe lo que toma, sino de un Elixir preparado científicamente cuya fórmula consta claramente en la etiqueta del frasco.

EL ELIXIR DE GLICEROFOSFATO COMPUESTOS "LIMA" a la primera semana de estarlo tomando, realza las fuerzas; a la segunda semana aumenta el apetito de una manera sorprendente y después de la tercera semana el cuerpo empieza a engruesar con una rapidez no obtenida con ningún otro medicamento.

EL ELIXIR DE GLICEROFOSFATO COMPUESTOS "LIMA" excita la fagocitosis, aumentandola asimilación y reproducción celular, restaura la vitalidad debilitada, prolonga la vida reconstruyendo los tejidos agotados y están indicados en todos los casos de desnutrición, enflaquecimiento físico, neurastenia, debilidad sexual y enfermedades del pulmón.

El ELIXIR DE GLICEROFOSFATOS COMPUESTOS "LIMA" se vende en todas las farmacias a $1.00 el frasco de una libra. Depósitos principales en Cuba: Sarrá, Johnson, Taquechel "La Americana", en la Habana; Mestre y Espinosa, en Santiago de Cuba; R. de la Arena, en Cienfuegos.

alt. 9 jl.

Cultura Musical

EN EL "CONSERVATORIO GRANADOS"

Gratísimamente impresionada salió del "Conservatorio Granados", en la noche del viernes 7, la copiosa y selecta concurrencia que, invitada por la directora-fundadora del mismo plantel musical, la insigne y encantadora pianista Flora Mora, discípula del inmortal Enrique Granados, acudió a presenciar el acto de los ejercicios anuales de piano, verificados, en dicha ocasión, con el más satisfactorio y plausible éxito.

Prácticamente probaron todas las alumnas del citado Conservatorio que tomaron parte en el alarde educacional referido, la eficacia de las sólidas y sugestivas enseñanzas que les trasmite e infunde la señorita Mora, tan notable pedagoga musical como admirable concertista; y así desfilaron ante el auditorio — que las premió con sus aplausos y sus elogios — las niñas María Noriega, Josefina Salinas, María Antonia Alonso y Conchita Becerra, y las señoritas María Josefa Prado, Camila Novoa, Berta Zimmermann, Gloria Ledo, Josefina García, Nelia Becerra, Gisela López, Ada Prado, Guillermina Zimmermann, Teresa Sabio, Guillermina Socarrás y la sobresaliente discípula de Flora Mora, la gentil Armanda Schutte, quienes, en sus respectivos ejercicios pianísticos, correspondientes a todos los grados de la enseñanza del aludido instrumento, evidenciaron sus aptitudes, su entusiasmo y el positivo saber que han adquirido en la prestigiosa Academia de la calle de Aldama, número 61.

Mención especial debe concedérsele a la señorita Schutte, que en las cinco obras que ejecutó, en el magnífico Steinway utilizado para los ejercicios referidos, pero sobre todo, en "Sleep'st thou my love?", de Henselt, mostró el dominio técnico que ya tiene sobre el instrumento y la riqueza de su temperamento artístico, lleno de promesas de triunfo y gloria para lo porvenir.

Ratifico a mi predilecta y admirada amiga, la eximia pianista Flora Mora, mis congratulaciones más justas y cordiales, por este nuevo gran triunfo de su labor pedagógica musical, que tanto entusiasmó y deleitó, en la noche del viernes próximo pasado, al través de los bellos ejercicios de sus discípulas, a cuantas personas los presenciaron, las cuales alabaron calurosamente la referida excelente labor del "Conservatorio Granados", donde en esta ocasión triunfaron la música y la mujer, dos musas igualmente adorables y consoladoras de las tristezas humanas.

¿No es verdad, querido Juan Cr... sempiterno devoto — como te vi en esta fiesta — de la belleza femenina y de la belleza artística?

Ducazcal.

La Habana, 8 de agosto de 1925.

DINERO

Cualquier cantidad que usted necesite, tenga la seguridad de que en "La Regente", que está en Neptuno y Amistad, se lo dan a módico interés y sin más garantía que alguna alhaja u objeto que represente su valor.

CAPIN Y GARCIA.

Dr. Gálvez Guillem

IMPOTENCIA, PERDIDAS SEMINALES, ESTERILIDAD, VENEREO, SIFILIS Y HERNIAS O QUEBRADURAS, CONSULTAS DE 1 A 4

MONSERRATE, 41
ESPECIAL PARA LOS POBRES DE 3 Y MEDIA A 4

DR. F. GARCIA AMADOR

PIEL, SANGRE Y SECRETAS
Especialista de París Berlín, Londres

Tratamiento eficaz para la curación de los barros, herpes, lunares, manchas y tatuajes. Consultas de 10 a 12 y de 4 a 6 Concordia 44. Teléfono A-4502

CON NOTABLE EXITO

DR. VICENTE GOMEZ, Médico Cirujano.

CERTIFICO:

Que he usado con notable éxito la "PEPSINA Y RUIBARBO BOSQUE", en el tratamiento de la dispepsia, y para que su autor pueda hacerlo constar, así le extiendo el presente testimonio.

Habana, 19 de Mayo de 1923.

(Fdo.) Dr. Vicente Gómez

La "PEPSINA Y RUIBARBO BOSQUE" es inmejorable en el tratamiento de la dispepsia, gastralgia, diarreas, vómitos, gases, neurastenia gástrica y en general en todas las afecciones gastro-intestinales.

NOTA:

Cuidado con las imitaciones, exíjase el nombre BOSQUE, que garantiza el producto.

1d 10

MARCAS Y PATENTES

Apartado de Correos 798
Baratillo 7, altos, Teléfono A-6489
RICARDO MORE
(Ingeniero Industrial)
Ex-Jefe de los Negociados de Marcas y Patentes.

Dr. HERNANDO SEGUI

GARGANTA, NARIZ Y OIDO
PRADO 38; de 12 a 3

El solo Fosfato asimilable y que no fatiga el Estómago.

Infalible contra el Raquitismo, Debilidad de los Huesos, Crecimiento de los Niños, Amamantamiento, Preñez, Neurastenia, Exceso de Trabajo, etc., etc.

GLICEROFOSFATO GRANULADO ROBIN
(GLICEROFOSFATOS DE CAL Y DE SOSA)

Muy agradable de tomar en un poco de agua ó de leche. Para los Diabéticos se prepara bajo la forma de comprimidos.

Venta al por Mayor: 13, Rue de Poissy, Paris

Dr. Gonzalo Pedroso

CIRUJANO DEL HOSPITAL MUNICIPAL DE EMERGENCIAS

Especialista en Vías Urinarias y Enfermedades venéreas. Cistoscopia y Cateterismo de los uréteres. Cirugía de Vías Urinarias. Consultas de 10 a 12 y de 3 a 5 p. m. en la calle de San Lázaro 254

DR. FELIPE GARCIA CAÑIZARES

Médico del Hospital San Francisco de Paula. Medicina General. Especialista en Enfermedades Secretas y de la Piel. Aranguren (antes Campanario) 119. Consultas: lunes, miércoles y viernes, de 3 a 5. Telf. M-6763. No hace visitas a domicilio.

DINERO

A razonable interés lo facilita, en operación reservada, y por todas cantidades, nuestro BUREAU de PIGNORACIONES, exclusivamente sobre joyas.

BAHAMONDE Y CA.
Obrapía 103-5 esquina a Plácido
Teléfono A-3650.

NEUROTROFOL BYLA

GRANULADO

EL MÁS PODEROSO RENOVADOR

ENRIQUECE LA SANGRE ◊ FORTIFICA LOS NERVIOS

DA FUERZA ENERGIA a las personas DÉBILES, ANÉMICAS, NERVIOSAS, TUBERCULOSAS

DOCTOR ALFREDO COMAS

Médico Cirujano

DE LA FACULTAD Y HOSPITALES DE NEW YORK Y BALTIMORE
Especialista de enfermedades de la piel, sangre y vías genito-urinarias. Examen visual de la uretra, vejiga y coteterismo de los uréteres. Enfermedades de señoras.
Tratamiento eléctrico novísimo y eficaz contra la debilidad sexual y enfermedades venéreas. Consultas de 9 a 12 y de 2 a 5. TELEFONO M-5858
OBISPO 46.

Dr. C. E. FINLAY

Profesor de Oftalmología de la Universidad de la Habana.
AGUACATE 27 altos.
Teléfono A-4611

Consultas de 11 a 12 y de 2 a 4.
Consultas a hora fija por convenio previo.
Domicilio particular: Calle 13 número 79, esquina a 10, Vedado. Teléfono F-1178.

c7262

LOS COMERCIANTES DE JAGUEY GRANDE Y EL IMPUESTO SOBRE LA VENTA BRUTA

Se nos ruega la publicación de la siguiente circular:

Jagüey Grande, agosto 5 de 1925

Señor.

Muy señor nuestro:

Reunidos en esta fecha, en el Casino Español, los comerciantes de esta plaza que suscribimos la presente, entre otros acuerdos tomamos el siguiente:

"Primero: No pagar bajo ningún concepto el cargo del 1 y medio por ciento que los almacenistas hacen en las facturas, a partir de esta fecha, y que con tal motivo se dirijan circulares en ese sentido a las distintas plazas donde se proveen los detallistas de Jagüey Grande, así como también remitir circulares en igual forma a la prensa, corporaciones económicas y demás asociaciones similares".

Y en cumplimiento del expresado acuerdo, nos permitimos enviarle la presente circular, rogándole tome nota de ella, para la buena marcha de nuestras relaciones de amistad y comerciales.

Como nos interesa saber las firmas que aceptan o no este acuerdo, rogámosle acusen recibo de la presente al señor Mariano Mendía, de esta plaza, quien circulará la contestación de usted.

En la seguridad de que usted sabrá corresponder la justicia que encierra nuestra petición, quedamos muy atentos y Ss. Ss.

Firmado: Mariano Mendía, José V. Martínez, Oscar Delgado, Ramón Ordieres, Ramón Alonso, José Martínez, Julio Abreu, Julián Pérez Urra, Bernardo Ordieres, José A. González, Abelardo Villar Armas, José Juaristi, Claudio Roza Gutiérrez y Hno., Juan Somoza, Sebastián Noda, Sucesores de Evaristo G. Villar, Prudencio Crespo, Manuel Ramírez, Fermín R. Aguilera, Abelardo Gómez, Manuel López, Urbano Solís y Hno., José Toyos, Sio Yen Lung, Victoriano Delgado, Porfirio Haro, Meana y Hernández, Francisco González López, Cecilio Matos, Agapito Ruiz, Ricardo Oves, Luis Casañas, Luis García Higinio Carsí, Abilio Valladares, Solís y Hno., Yi Lung Ramón Tang, Valentín Lao, José Suárez, Vicente Chipa, Marina y Troya Arregui y Mora, Fernández y Ca., Antonio Gálvez, Publio García, Constantino Luaña, Luaña e Iglesias, Julio García, Francisco Sión, Ramón Noda, E. RHevilla y Sno., Lorenzo García, Angel Fuentes, Delgado y Hno. Perfecto Palacio, Camilo Cejo, Vda. de Arcocha y Co., Antonio Sión, Elías Vitar, Eustasio Chirino, Florencio Santana, Suy Heng, Victoriano Llorente, José Estévez, Pablo Tápanes, Marcelino Diego, Gilberto Monzón, Loreto Quevedo, Manuel Diego, Lee Wa Lung, Francisco Torres y Cándido Lión.

LA COMEDIA MASCULINA

de LEON ICHASO

Se vende a $1.00 en "La Moderna Poesía", en la casa Wilson, en Minerva, en la Academica, en Albela, en la Nueva, en la Burgalesa y en otras librerías.

EL NUEVO SANATORIO "CORDOVA"

Para Enfermedades Nerviosa y Mentales. Calzada y José M. Gómez Marianao

Con todos los adelantos científicos modernos, 30,000 metros de terreno, jardines, campos de Sport. Para pacientes de ambos sexos. Teléfono F-O-7006. Oficina en la Habana, Belascoain 95. L. M. y V. de 1 a 3. Teléfono A-3333.

Ind. 12 Y.

DE MARIANAO

EL JEFE LOCAL DE SANIDAD

La reorganización en el servicio sanitario local se está llevando a efecto por el nuevo jefe de una manera satisfactoria. El doctor Herrero apesar de no disponer sino de un reducido presupuesto ha venido, desde que tomó posesión del cargo, laborando de una manera decidida para mejorar en lo posible las condición sanitaria del término. Posiblemente cuando haya transcurrido algún tiempo, el suficiente para llevar a su fin ciertas reformas iniciales ya en la parte céntrica del pueblo, comenzarán también a ser mejorados los diferentes repartos en los cuales impera una lamentable situación en el orden a que nos referimos. También se dará comienzo en breve a la rectificación del establo, que está desde hace mucho tiempo en estado ruinoso; y serán sustituidos algunos de los carros destinados a la recogida de basura.

LA ZONA FISCAL

El comercio del término que en meses anteriores exteriorizó su descontento por ciertas actuaciones en la Administración Fiscal, demuestra ahora todo lo contrario. El señor Amado Cadenas desde que comenzó a laborar en al Administración Fiscal de esta zona ha venido demostrando su deseo de organizar el funcionamiento o cobranza de los diferentes impuestos y de esta manera ayudar al comercio y demás contribuyentes.

EL CARTERO EN REDENCION

Dos meses o más han transcurrido ya desde que fué suprimido el cartero en el barrio de Redención. En diferentes ocasiones hemos señalado los múltiples perjuicios que esta circunstancia origina. Causa muchísima pena pensar que en un importante barrio se suprime para economizar, el único cartero que existe, mientras que en otros lugares hay carteros en demasia. Aunque no sea creada la plaza de cartero, debiera remediarse tan sentida necesidad de signando uno en comisión.

EL AGUA EN BUENA VISTA

El reparto Buena Vista tiene un servicio de agua muy deficiente. Los vecinos del mencionado reparto sufren en la mayor parte de los días la falta de tan preciado líquido.

EL TEATRO CAMPOAMOR

El moderno teatro de la Avenida Tercera en Buena Vista continúa triunfando. Su nuevo Administrador tiene mucho cuidado y no escatima en la elección de programas. En la actual semana se han exhibido muy buenas películas.

ONOMASTICO

El pasado domingo celebraron los esposos Gustavo Rivas y Francisca Livot el onomástico de su menor hija Julia.

A su hogar, en la Avenida Tercera en Bella Vista concurrieron sus numerosas amistades las que fueron obsequiadas con finas pastas y licores. Que durante muchos años más puedan Gustavo y Panchita celebrar alegres el onomástico de su niñita.

DE REGRESO

En la última decena del mes en curso, llegará a Cuba, después de una larga estancia en España, donde fué en busca de salud para un hijo que también la acompaña, la señora Dolores Leiro, esposa del conocido comerciante don Manuel Dietes, quien espera ansioso la llegada de su esposa e hijo.

El Corresponsal.

E. P. D.

La Señora

MARIA BARBARA ATIQUEO

VIUDA DE CARBALLO

HA FALLECIDO

Y dispuesto su entierro para hoy, lunes 10, a las cuatro de la tarde, los que suscriben, en su nombre y en el de los demás familiares, invitan a sus amistades para acompañar el cadáver desde la casa mortuoria, Estrada Palma, número 2, (Víbora,) hasta su última morada; por cuyo favor les quedarán agradecidos.

Habana, agosto 10 de 1925.

Cándido Vega; Cuesta, Rey y Cía.

34579 1d- 10 Ag.

TRATAMIENTO MEDICO

del Cáncer, Lupus, Herpes, Eczemas y toda clase de :-: Ulceras y Tumores :-:

MONSERRATE No. 41 CONSULTAS DE 1 a 4

Especial para los pobres de 3 y media a 4

Para Aumentar y Hermosear el Cabello úsese el legítimo TONICO ORIENTAL Estimula el Crecimiento (Para ambos sexos)

PECTORAL DE ANACAHUITA Y POLIGALA DE LARRAZÁBAL PARA TOS, ASMA, GRIPPE, BRONQUITIS, CATARROS Y DEMAS ENFERMEDADES DEL PECHO. ES INFALIBLE. EN BOTICAS Y DROGUERIAS

"NO QUEREMOS"

dejar ningún zapato blanco este año para el que viene

Por eso los hemos puesto todos a

$3.00 $4.00 $5.00 y $6.00

Peleteria BROADWAY

Lona y combinaciones, a $1.00, $1.25 y $1.50.

PELETERIA.

"BROADWAY"

(La mayor del mundo)

BELASCOAIN, ZANJA Y SAN JOSE

English Spoken. Teléfono M-5874.

EL TRABAJO DE LOS CHINOS EN CHINA

La señora Adelaida Anderson, exinspectora del Trabajo en la Gran Bretaña, que acaba de llegar a este país después de un viaje alrededor del mundo, ha publicado un interesante artículo en el número de la "Revista Internacional del Trabajo" correspondiente al mes de mayo último, referente a la recomendación de la Comisión del Trabajo de los niños en Shanghai.

Durante los años 1923 y 1924, la señora Anderson pasó muchos meses en China estudiando las condiciones del trabajo en este país y formó parte de la Comisión de Shanghai. Pronunció varias conferencias, principalmente en la Universidad de Pekín. Además, celebró varias entrevistas con Ministros y altos funcionarios del Gobierno Central de Pekín, y también con algunos gobernadores provinciales.

Incluye en su artículo un resumen de los textos de la Comisión de trabajo de los niños y formule las siguientes conclusiones:

"No hay que olvidar que las normas cuya aplicación persigue continuamente la Comisión, y que deben establecerse en el más breve plazo posible, fueron determinadas en 1919 por la Conferencia de Washington. La Comisión recomienda que todos los reglamentos que se inspiren en las decisiones de Washington y sean realmente aplicados en las fábricas chinas de todo el país, tengan carácter inmediatamente obligatorio en el "settlement", medida que implicaría eventualmente la desaparición del trabajo nocturno, reducción de la jornada de trabajo, prohibición del empleo de niños menores de doce años y otras reformas que constituirían un verdadero progreso desde el punto de vista de la situación de la mano de obra y su rendimiento. La Comisión recomienda, con especial interés, que la aplicación del Reglamento por una provincia vecina, entrañe su adopción por el "settlement", bajo reserva de las modificaciones que se quieran introducir en aquél".

Leche CONDENSADA MARCA FAVORITA NO HAY MAS PURA

DE ENERO A ENERO SIDRA

GAITERO!

La Mejor Sidra del Mundo

LA BEBIDA IDEAL PARA TODAS LAS OCASIONES

De venta en todas partes

J. CALLE & CO. S. EN C.

OFICIOS 12 Y 14 HABANA

Alt. 3d 1

HA SIDO REPUESTO EN EL CARGO EL SARGENTO DE POLICIA DEL PUERTO

Viajan en el Oroya un coronel del ejército chileno y un general del francés

REPOSICION

El sargento de la Policía del Puerto Gaspar Romero ha sido repuesto en su cargo por orden de la Comisión del Servicio Civil y ayer dicho funcionario empezó a prestar servicios.

EL "GUANTANAMO" CUBANO

El vapor "Guantánamo" llegó ayer de San Juan de Puerto Rico, República Dominicana y Santiago de Cuba, con carga general y catorce pasajeros, entre ellos los señores Santiago Pietri, Miguel González, Carmen Hernández de Durán y familia, María Quiñónez, Antonio Colón, Ozena A. de Peña y Graciella A. de Llaveras.

EL "OROYA"

Procedente de Liverpool, La Pellice, Santander y la Coruña, llegó ayer el vapor inglés "Oroya", que trajo carga general, 184 pasajeros para la Habana y 152 en tránsito para Centro y Sud América.

Llegaron en este vapor los señores Miguel Espinosa, María D. Rodríguez de García e hija, María Ruidíaz e hija, Laureano Mariano, Isidoro Uruguillo, Padre Mariano Jiménez, Concepción G. Bertrán, María Luisa García Bertrán, M. C. Soto e hijo, Leopoldo Guerrero, H. Betancourt y familia, Juan Roviso, P. C. del Blanco y familia, Juan Figuerola, Ana Bermúdez, María y Orlando Urrutia, Pedro Vega y Jesús Carrillo.

De tránsito van el Coronel del ejército chileno Alfredo Ewing con su familia, y el General del ejército francés Paul Clement.

EL "GUANTANAMO" AMERICANO

El vapor americano "Guantánamo" llegó ayer de Filadelfia con carga general. Conduce ese barco 4,500 cajas de explosivos, de ellas 600 para la Habana.

El vapor inglés Berwindmoor llegó ayer de Norfolk conduciendo un cargamento de Berwindmoor.

Conduciendo un cargamento de petróleo llegó ayer de Tampico el vapor italiano "Dorie".

BARCOS QUE SE ESPERAN

Los siguientes vapores se esperan: el "Bellaisa", de Sagua; el "Amapola", de New Orleans; el "Marbi", de Boston; "Heredia", de Cristóbal; "Abangarez", de New Orleans; Cartago, de New Orleans Atenas, de Tela; Calamares, de New York; el Ulúa, de Cristóbal; Orizaba, de New York; Aguistar, de New Orleans; el Manzanillo, del Norte; el Ravenfjell, con carbón; el Barón Gariock, con carbón; el Mondwood, de New York; el W. D. Munson, el River Taff, de Mobila.

EL "COTOPAXI"

El vapor americano "Cotopaxi" llegó ayer de Charleston con un cargamento de carbón mineral.

UNA DENUNCIA

El propietario del vapor cubano "Angelita" denunció en la Policía del Puerto que al cambiar el encargado de la máquina del barco vió que le faltaba una pieza de importancia.

Necesitamos agentes de responsabilidades

En todos los pueblos importantes, prácticos en la venta de ropa hecha Deben tener recursos para comprar muestrario, y ser personas de buena reputación. Escribir a "Cuban-American Shipping Agency" 220-224, West 42nd St. Room 1613. New York. U. S. A.

Ext. 2 d 9

PARA CURAR UN RESFRIADO EN UN DIA

Tómese el LAXACTIVO BROMO QUININA. (La primera y original pastilla para Resfriados y Grippe). Es un remedio eficaz y probado. La firma de E. W. GROVE se halla en cada caja.

"Quién Fuera Como Tú, Avecita Libre"

De niña viví sometida a la disciplina del hogar y de la escuela. De mocita seguí encerrada. De casada sigo bajo la tiranía de las faenas domésticas día tras día, año tras año. Eso es abrumador. Siento dolores de espalda, de ijada, jaquecas, desmayos. Cada mes me acometen espantosos martirios, en lugar de las funciones naturales de mi sexo."

CARDUI es el remedio que hace siglos toman las señoras que se hallan en tan miserable estado. CARDUI fortifica el sistema nervioso lenta pero seguramente.

Solicítenos el folleto: "Tratamiento Casero." U. S. A. Corporation, Chattanooga, Tenn., E. U. A.

CS-21

EL REMEDIO "3" DE HUMPHREYS

No deje sufrir a su bebé. Tal vez sea víctima de dolores de que no puede hablarle. El llanto, la intranquilidad, las irritaciones, el cólico y los escalofríos producidos por la dentición son un suplicio tanto para los padres como para los niños. El famoso Remedio "3" de Humphreys, seguro e inofensivo, se usa desde hace más de 70 años contra la irritabilidad y los cólicos de los bebés.

para las enfermedades de la INFANCIA

SE PUEDEN TOCAR 27,000 DISCOS CON UNA SOLA AGUJA

Everplay A PERMANENT NEEDLE

PATENTADA EN MAYO DE 1921

La aguja disparada en el reproductor y colocada sobre el disco, vista al través de un vidrio de aumento.

La aguja Everplay para fonógrafo hace oír más claro cada una de las palabras de la letra.

EL SONIDO RESULTA MAS DISTINTO Y ARMONIOSO. PUEDE AJUSTARSE PARA TOCAR SUAVE O FUERTE.

DA RESULTADOS PERFECTOS CON TODOS LOS FONOGRAFOS Y TODOS LOS DISCOS QUE SE TOCAN CON AGUJAS CAMBIABLES.

DE VENTA EN CASA DE

E. CUSTIN, Obispo 78.—L. DEL TORO, Prado 115

Representantes exclusivos: Cuban American Inc., Habana 194. 2o. piso.

c 7110 ind 30 jl

GINEBRA AROMATICA DE WOLFE

LA UNICA LEGITIMA

Importadores Exclusivos

en la República

PRASSE & CO.

Teléfono A-1694 - Obrapía, 18 - Habana

N. Gelats & Co. BANQUEROS HABANA Aguiar 106-1 8

Vendemos Cheques de Viajeros Pagaderos en Todas Partes del Mundo y Cartas de Crédito Circulares en las Mejores Condiciones

"SECCION DE CAJA DE AHORROS"

Recibimos Depósitos en Esta Sección, Pagando Interés del 3 por 100 Anual

Todas estas operaciones pueden efectuarse también por correo

RIVERO, ZENDEGUI Y CINCA

BUFETE Y NOTARIA

DR. FELIPE RIVERO Y ALONSO ABOGADO Y NOTARIO

MANUEL DE CINCA RAFAEL DE ZENDEGUI ABOGADOS

EDIFICIO: BANCO COMERCIAL DE CUBA

AGUA 73, Dptos. 710, 11 y 12. Teléfono: M-1472. Cable: Rizenca

JHS

El R. P. Superior y Comunidad de la Residencia del Corazón de Jesús de Reina invitan a sus amistades a las solemnes honras fúnebres, que se celebrarán en su Iglesia mañana, martes, a las 9 a. m. en memoria de la

SEÑORA FRANCISCA GRAU, VIUDA DE DEL VALLE

Habana, 10 de Agosto de 1925.

A. M. D. G.

Cta... 1 d-10

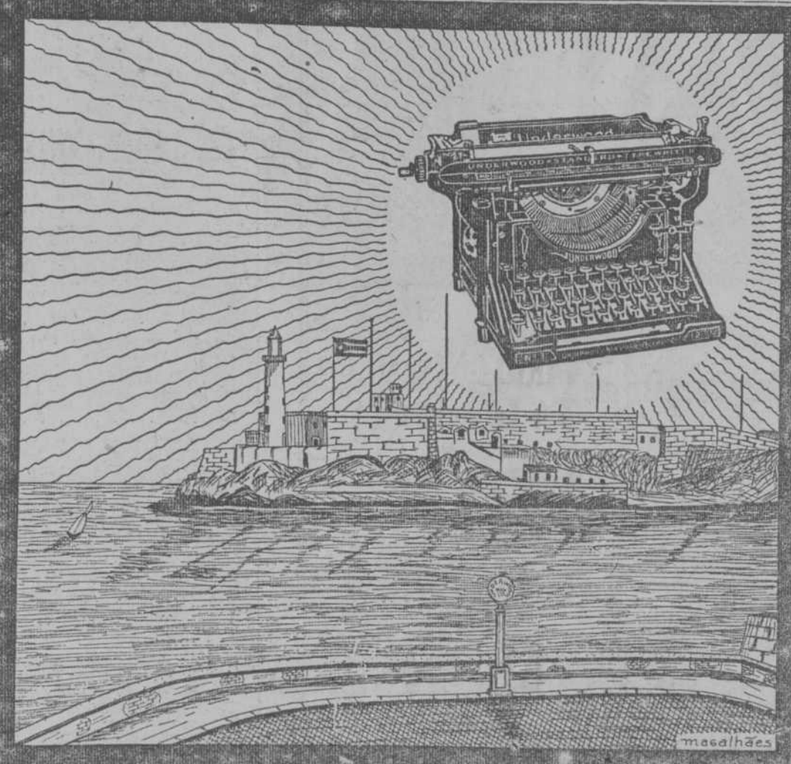

CON LA AURORA DE CADA DIA DE TRABAJO CERCA DE 3,000,000 DE MAQUINAS DE ESCRIBIR

UNDERWOOD

ENTRAN EN ACCION ACELERANDO LOS NEGOCIOS DEL MUNDO

VDA. DE J. PASCUAL BALDWIN

PI Y MARGALL (OBISPO) 36

La Bendita Curiosidad

(Por ANGELO PATRI)

La mamá salió al portal y miró alarmada en torno a sí. "¿Dónde está Juanito?"

"Allá abajo, en el gallinero. Lo he visto hace unos minutos. ¿Por qué?", dijo el padre.

"Es que me preguntó por qué la gallina vieja se había sentado sobre los huevos. Luego, quiso saber cómo la gallina sabía que los huevos tenían dentro polluelos y que éstos iban a salir sentándose sobre ellos, y cómo los polluelos sabían cuándo era la hora de salir, y quién los puso allí dentro, y si les gustaba más venir al mundo o quedarse dentro del huevo, y por qué querían salir. Le dije lo que pude y supe hasta que me cansé. Así es que lo mejor será que vayas al gallinero y traigas al chico ¡Jamás he visto un niño más curioso en todos los días de mi vida!"

El buen padrazo se fué al gallinero y allí encontró a Juanillo sentado en el suelo examinando harto de cerca un polluelo que trataba de soltar el último cascarón. La vieja gallina, celosa y enfurecida como buena madre, hacía cortos pero bruscos avances sobre el niño y le daba de picotazos. Un hilillo de sangre manaba de la nariz del chico y su mano derecha presentaba cárdenas huellas. Pero ello no bastaba para atenuar su insaciable curiosidad.

"¿Qué estás haciendo, Juanillo?"

"Estoy viendo si este pollito puede salir solo de su cascarón. Me parece que sí".

El padre se inclinó y recogió del suelo a Juanillo, alejando del niño a la gallina lo suficiente para poder poner en el blando y tibio lugar al tierno polluelo. "¡Pero hombre... pero hombre...!, me parece que tu madre te ha dicha ya todo lo que sabía acerca de esto, no hace aún tanto tiempo. Ven conmigo inmediatamente y no asustes a la gallina porque, sin querer, va a matar a los polluelos. No sé por que se me figura que te voy a dar un par de azotes."

"No me pegues... yo no quiero que me pegues", exclamó Juanillo con aire decidido.

"Entonces, me vas a decir por qué has venido al gallinero después de haber contestado tu madre a todas tus preguntas acerca de los polluelos."

"¿Cómo iba a saber yo si estaba o no equivocada? Yo quiero verlo con mis propios ojos".

La curiosidad es el apetito de la mente. Todo lo que tienda a ahogarla es peligroso porque, al igual que el cuerpo, el cerebro que no se alimenta, perece. Pero la curiosidad lleva a veces a los niños por extrañas sendas y siempre está bien tratar de descubrir lo que buscan.

Los niños de tierna edad son una interrogación contínuamente abierta y hace falta mucho tacto e inteligencia para saber contestarlas. La respuesta debe ser siempre la verdad y así y todo, no toda junta, so pena de que el blando cerebro del chico vacile bajo su peso y se resquebraje. Lo mejor es contestar lo necesario para satisfacer la curiosidad del momento y dejar que el niño mastique y asimile la nueva idea hasta que, espontáneamente, vuelva por más.

Mucho de lo que calificamos de "diabluras" o "travesuras", no es más que curiosidad, prueba eminente de que la mente del niño está alerta y sana y es normal. No debemos impacientarnos cuando el muchacho quiera cerciorarse por sí mismo de lo que le hemos dicho de primera intención. De esos infantes salen más tarde los grandes inventores y hombres de ciencia. La curiosidad podrá haber causado la muerte al gato; pero en los niños es buena.

Impresiones de Ranchuelo

Ranchuelo es una población que impresiona gratamente por su progreso, en cuanto al ornato público y eficiencia económica, sin dejar por ello de padecer la influencia morbosa que invade actualmente a la nación cubana en las diversas manifestaciones de su riqueza.

De Ciénega y unas cuantas casuchas de madera que completaban ese pueblo hará unos doce años, hoy se encuentra transformado en una buena población con calles apropiadas, amplias y confortables viviendas, muchas de ellas de fabricación moderna en las que la mamposterías ha suplido a las tablas haciendo desaparecer las cobijas de guano, que si bien es cierto constituyen un antecedente típico cubano, desdicen de cuanto aconseja el progreso al cual deben someterse todos los pueblos y ciudades cubanas ayudados unos y otros por el fastuoso y necesarísimo plan de Obras Públicas, si cumple con su realización el Ejecutivo Nacional tal como lo ha ofrecido al pueblo de esta nación.

Ha sido eje principal en el mejoramiento del ornato que tanto beneficia a Ranchuelo y que acentúa el bienestar de la vida de sus habitantes, el Sr. Trinidad, actual Alcalde Municipal que lo es ininterrumpidamente desde hace doce años, con gran contento y beneplácito de aquellos ranchueleros que dejando a un lado mezquinas pasiones saben ensalzar y aplaudir las buenas obras que en su obsequio se han hecho.

Pero si aplausos merece el Sr. Trinidad como Alcalde por los beneficios que ha sabido aportar a Ranchuelo, no menores deben prodigársele, así como a sus hermanos, como benefactores de Ranchuelo, por la poderosa industria tabacalera que en ese pueblo han fomentado a base de felices iniciativas y esfuerzos supremos, venciendo con tesón y dominio los innumerosos obstáculos que siempre se levantan alrededor de tan grandes empeños y que por una inexplicable fatalidad se intensifican considerablemente en esta mi querida patria.

En mi visita que hice ayer a dicha fábrica, pude comprobar la magnitud de esa poderosa industria cubana digna de los más elogiadores calificativos y reveladora elocuente del carácter, competencia, espíritu de observación y sana disciplina de sus directores gerentes.

Quisiera poder extenderme en consideraciones hacerca de esta industria, pero sería para ello necesario escribir con prodigalidad, que no cuadra en estas líneas trazadas como simples impresiones, evitando también con esa brevedad el supuesto de convertirlas en reclamo.

Como resúmen podemos decir, que en aquella gran casa industrial se nota un admirable orden, una perfecta organización, una impecable limpieza y acentuada disciplina, todo ello bajo las expertas y permanentes miradas de los hermanos Trinidad, pues son ellos los más activos y perseverantes obreros de esa gran fábrica, permaneciendo en ella de sol a sol, atentos a sus múltiples y complicadas manipulaciones, y en codeamiento constante con los demás obreros de la misma.

Los hermanos Trinidad forman el prototipo de los industriales cubanos inteligentes y laboriosos, que un día de su vida se empeñaron en llevar adelante esa empresa industrial preñada de cabilaciones y sinsabores, y que hoy se sientan complacidos en el trono del triunfo recibiendo el formidable tributo de su formidable obra.

Esto traducido en el lenguaje vulgar quiere decir, que cuando nos proponemos, los cubanos valemos mucho.

Pasemos del tabaco al hielo para manifestar que también en Ranchuelo existe una especie de mago de la industria cubana que se apellida Kian, quien está dotado de buenas facultades mentales y enérgica voluntad, con cuyas armas ha resuelto favorablemente su idea instalando una hermosa fábrica de hielo que ya funciona con toda eficacia y regularidad.

Del hielo a la madera para hacer resaltar al bien montado taller de carpintería y cajonería que dirijen los Sres. Reimondo y Martínez cuyo taller tiene instalados los más modernos aparatos que esa clase de industria reclama para poder competir en cantidad, calidad y precio.

Estos Srs. españoles de tesón y hombres honrados, perdieron cuanto tenían por un incendio que destruyó totalmente su industria.

Su comportamiento les abrió ampliamente las puertas del crédito y con él levantaron de nuevo su industria que hoy resplandece plena de trabajo y con risueñas perspectivas para el porvenir.

Tal es el aspecto industrial de Ranchuelo que presta mucha vida a esa localidad, alimentando a un crecido número de familias que obtienen por ese medio el beneficio y recompensa de su trabajo honrado.

En cuanto al comercio, sus casas lo acreditan como fuerte y serio, manteniéndose decorosamente en este paréntesis de quietud y malestar que puso en su vida financiera el ruinoso precio del azúcar de la zafra pasada.

Unas frases halagadoras para los profesionales de Ranchuelo, algunos de los cuales he tenido el gusto de saludar, porque ellos me demostraron cortesía y afabilidad; un saludo al correcto administrador del Banco de Canada así como el activo agente, al atildado corresponsal del DIARIO DE LA MARINA y mis absolutas simpatías y respetos para las lindas, amables y dignas ranchueleras.

J. Pérez GOSI

PARA EL CABELLO
"VALSAM 607"
SIN IGUAL

El Porvenir de Cuba está en las Escuelas.

EL porvenir de un país, descansa en la cuidadosa y completa educación de las generaciones venideras. El elemento que contribuye a que el estudio y enseñanza se efectúen con placer, es la comodidad del pupitre y silla; que no produzcan cansancio y que estén construídos científicamente para que la posición del estudiante sea natural y apropiada.

Estos requisitos están comprendidos en el equipo escolar fabricado por la American Seating Company que representamos en Cuba.

La prueba del éxito de este equipo queda demostrada en su constante y creciente demanda de todas procedencias.

El mismo principio de fabricación se encuentra en el equipo de asientos para teatros, asambleas y otros lugares destinados a recreos públicos. Un auditorio cómodamente instalado es agradado con mayor facilidad.

Texidor Company Ltd.
Muralla 27-29 Habana

Un Cepillo de Ducha

El agua saliendo del mismo cepillo conque uno se frota el cuerpo—he ahí la verdadera delicia del baño con este Cepillo de Ducha de Fuller. De esta manera uno puede darse un baño de ducha sin que el agua salpique el cuarto ni caiga sobre el pelo.

Solo se puede comprar los Cepillos Fuller al representante Fuller, lo cual es una ventaja, pues él llevará el surtido entero a su casa para que Ud. los vea todos.

Fuller

THE FULLER BRUSH Co. OF CUBA.
Manzana de Gómez 512.—Habana.
SUCURSALES:
Camagüey.—Matanzas.—Pinar del Río.—Sagua la Grande.
Habana.—Santiago de Cuba.

CEPILLOS FULLER
69 USOS — DE LA CABEZA A LOS PIES — DEL SUELO AL TECHO

ANUNCIESE EN EL "DIARIO DE LA MARINA"

OFTALMO GOTAS

FORMULA

Sulfato de zinc. . .	0.03 Grs.
Adrenalina, solución al milésimo. . . .	2.00 Grs.
Solución de Oxicianuro de Hidrargirio al 1 por 5 mil .	25.00 Grs.

Indicado en todas las irritaciones e infecciones de la conjuntiva (catarros oculares), tanto para curarlas como para evitarlas profilácticamente. Hace cesar la inflamación, el dolor, etc., etc.

Manera de usarlo:

Instílese una gota 2 o 3 veces al día, salvo indicación facultativa.

preparado por el
Dr. ARTURO C. BOSQUE
Laboratorio: Tejadillo No. 38, Habana

Ambos Sexos Todas las Edades Usan Stacomb Mantiene Peinado el Cabello

Obsequio a Nuestros Lectores

"Nobles Memorias", el primer tomo de las Obras de Manuel Sanguily, está ya de venta. Toda persona que remita a su hijo, Manuel Sanguily y Arizti, calle 27 entre Paseo y 2, Vedado, Habana, este cupón y un peso diez centavos en giro postal, recibirá un ejemplar a vuelta de correo en paquete certificado y franco de porte, cuyo precio en librerías es de un peso veinticinco centavos.

DISCURSOS CIVICOS

por Mariano Aramburo

Este tomo contiene una recopilación de los discursos de este eminente jurisconsulto cubano, desde el año 1899 hasta el 1921. Estos discursos son verdaderas piezas literarias, llenas de elocuencia, sabios conceptos y descripciones geniales, que conservan el calor y la brillantez con que fueron pronunciadas. Habana. Habana. 1 tomo en 8o. a la rústica. 00

VIDA DE LA SANTISIMA VIRGEN

por el P. Florentino Ocara S. J

Detallada explicación de la vida de la Santísima Virgen, según los distintos textos. Cada capítulo está ilustrado con una hermosa lámina en colores, cuya descripción brillante cautiva el ánimo del lector. Lujosísima edición con 52 láminas que son reproducciones de cuadros de los más reputados pintores, algunos de ellos existentes en los museos de Europa y otros de propiedad particular, muy poco conocidos, pero de gran mérito. Madrid. 1 tomo en folio lujosamente encuadernado en tela y planchas doradas y una cromotipia en la portada. . $4.00

VIDA DE NUESTRO SESOR JESUCRISTO

(Por W. Hole)

Primorosa edición en la que se expone la vida de Nuestro Señor, en primorosas láminas. Esta obra está hecha en una forma completamente nueva y original, que cautiva al lector. Cada pasaje de la vida de Jesucristo, está reproducido en una lámina a todo color y comentada o explicado su significado por el P. José María Bover, S. J. La obra contiene 80 láminas, primorosamente ejecutadas a todo color; la impresión en magnífico papel "antique" es impecable y la encuadernación lujosísima, con planchas doradas y un cromo en la portada. Madrid. 1 tomo en folio. $4.50

ULTIMAS NOVEDADES

ESTUDIOS SOBRE LAS ENFERMEDADES VENEREAS por el doctor Matías Duque. Reseña histórica de la profilaxis venérea en Cuba, tanto en el presente como en el pasado. Estudio concienzudo de las condiciones en que se encuentra planteado este grave problema y medios para contener y extirpar el mal. Habana. 1 tomo en 8o. a la rústica. $1.00

GUENIOT (Dr. P). Terapéutica Ginecológica. (Bib. Gilbert y Carnot). Barcelona. 1 tomo en 8o. encuadernado en tela. . . . $3.60

MEYWEN (M. W). Resúmenes de Patología Interna. Obra íntegramente adaptada al Programa de la Facultad de Buenos Aires. Buenos Aires. 1 tomo en a la rústica. $3.50

SLUYS (A). LA CINEMATOGRAFIA ESCOLAR Y POST-ESCOLAR. Utilización del cinematógrafo en la educación y modo de seleccionar las vistas. Madrid. 1 tomo en 8o. a la rústica. $0.60

CEJADOR Y FRAUCA. (D. Julio). Fraseología o Estilística Castellana. Tomo IV. (Presencia-Zurrón). con 695 páginas. Madrid. 1 tomo en 4o. mayor a la rústica. $3.25

COLVIN (F. H.) y HAAS (L. L). El Trabajo de los Metales por medio de montajes y herramientas especiales. Edición ilustrada con 785 grabados. Barcelona. 1 tomo en 4o. encuadernado en tela. $3.00

GOBRON (J. Ch). El Motor de Explosión y sus Aplicaciones al automóvil, a la Aviación y a las Industrias. Obra ilustrada con 177 grabados. Barcelona. 1 tomo en 4o. encuadernado en tela. $2.50

NICCOLI (V). Construcciones Rurales. Proyecto y construcción de las casas de campo y sus anexos, como cuadras, corrales, etc. etc.

LIBRERIA "CERVANTES" DE R. VELOSO Y CIA.

Avenida de Italia 62. Apartado 1115. Teléfono A-4958. Habana. Ird. 7 m.

NO PAGUE MAS DE 17 CENTAVOS
AGUA EVIAN legítima
EN LAS BUENAS FARMACIAS

LOS GRANDES HOTELES DE LA HABANA

Todos los huéspedes de estos hoteles TIENEN DERECHO a recibir en sus respectivas habitaciones UN NUMERO GRATIS del DIARIO DE LA MARINA

Si no lo recibieren en el cuarto, reclámenlo en la carpeta del hotel

SEVILLA BILTMORE

Cómodas y frescas habitaciones. Servicio completo. Gran salón para comidas y banquetes. Trocadero esquina Prado.

RITZ

Situado en Neptuno esquina a Perseverancia. Elegancia, confort y esmero. Todas sus habitaciones con baños y teléfonos.

PERLA DE CUBA

Frente al hermoso parque de Colón, en la calle Amistad Nos. 130 y 132. Todas sus habitaciones son amplias y confortables siendo los clientes atendidos con toda solicitud.
Todas las habitaciones tienen baño y servicio privado contando con un magnífico ascensor.

AMBOS MUNDOS

Enclavado en la calle de Obispo esquina a la de Mercaderes. El más moderno de la Habana. Todas las habitaciones con teléfono y baño y agua caliente a todas horas.

FLORIDA

De P. Morán y Co. El más selecto hotel y restaurant de Cuba. Amplitud, comodidad exquisito trato y gran confort.

INGLATERRA

Gran hotel de muy elmentado nombre por sus muchos años de existencia. Situado en lo más céntrico y elegante de la Habana. Su confort y servicios son completos.

BRISTOL

De E. Alonso Trapiello. Situado en San Rafael esquina a Amistad. Hotel de mucha nombradía por su elegancia y confort y esmerado servicios.

SARATOGA

Prado 101 frente al parque de Colón.
Este gran hotel es muy conocido avorablemente por sus ventajas positivas en toda la República cubana y en Estados Unidos de América.
Servicio especial para banquetes.

SAN CARLOS

El preferido por los viajeros por sus grandes relaciones bancarias y comerciales. Precios módicos. 200 habitaciones, baño y teléfono. Avenida de Bélgica No. 7.

LAFAYETTE

Situado en lo más céntrico de la ciudad calle O'Reilly esquina a Aguiar.
Todas sus habitaciones amuebladas con todo confort, tienen servicios sanitarios, baño, ducha y con agua caliente y fría y teléfonos. Restaurant de primera. Precios reducidos.

HOTEL HARDING

Crespo 3. Teléfono M-5010.
Dos cuadras del Malecón y tres del Prado. Moderno, limpio y fresco. Elevador toda la noche, agua caliente y fría siempre, comidas riquísimas y muy módicas.

En Honor de la Belleza, Tome Ud. LAXOL

Toda hermosa mujer que estima en lo que vale la pureza de su cutis y la excelencia dé su salud en general, conoce la utilidad de la higiene interna. Las damas deben cultivar el hábito de tomar LAXOL por razones de salud. Es dulce como la miel, no deja efectos desagradables y estimula la acción intestinal sin irritar.

Pregunte a su médico qué opina de LAXOL

TRADE LAXOL MARK

Cocinas A-B de Gas A-B

Ni en la época de Luis XV, en cuyo tiempo alcanzó mayor preponderancia el arte de cocinar, se pudieron permitir el lujo y la comodidad de tener una cocina tan elegante y tan perfecta.

Las cocinas de gas "A-B" representan la última expresión de calidad y eficiencia.

Tenemos desde la cocina más lujosa hasta la más modesta.

Venga a verlos.

ARELLANO Y CIA

CASA PRINCIPAL: Marta Abreu (Amargura) y Habana · SUCURSAL: J. C. Zenea (Neptuno) No. 65
TEL. A 3329 HABANA TEL. M 7320

REAL SIDRA ASTURIANA "CIMA" LA MEJOR DE TODAS

¡INVENCIBLE!

Leche Condensada

"LA LECHERA"

Conocida en todo el Orbe como la Mejor que puede obtenerse.

ANUNCIO DE VADIA

Esta Batería "B" rinde un servicio continuo y potente

LA Batería "B" EVEREADY No. 766 de 22½ voltios ha sido especialmente adaptada para usarla con los tubos detectores "gaseosos". Debido al gran tamaño de sus elementos, es, por mucho, la batería "B" de 22½ voltios más económica que se fabrica. Tiene seis contactos de resorte "Fahnestock" y se puede obtener un voltaje de 16½ a 22½.

Para cada servicio del Radio hay una Batería Eveready

UNION CARBIDE SALES COMPANY

Royal Bank of Canada Building Habana

EVEREADY

Baterías para Radio

—para claridad, capacidad y distancia

119

Prevéngase contra Caries en la Dentadura

Usando Crema Dental Colgate

Que es un dentífrico preventivo, bueno, efectivo y de sabor agradable.

Destruye las causas originarias de las caries, ayudando así a conservar saludable la dentadura. Tener los dientes sanos, es tan indispensable a la belleza como unos buenos ojos o un aterciopelado cutis.

Crema Dental de Colgate, no contiene sustancias arenosas ni medicinales, lava y pulimenta el esmalte de los dientes, contribuye a conservarlos sanos y bonitos.

COLGATE & Co., *Establecidos en 1806*

Distribuidores: Starks Incorporated, Arsenal 2 y 4 - Habana

Esa Terrible Picazón

de las enfermedades de la piel! Quiere Ud. gozar de la calma y frescura que se siente cuando la picazón desaparece? O quiere Ud. librarse de úlceras, granos, o de eczema en cualquier forma?

El Nuevo LAVOL

El ardor de las enfermedades de la piel se calma instantáneamente. Una gota de Lavol sobre una erupción, llaga o irritación, y la piel nueva y sana empieza a triunfar sobre la enferma.

Obtenga una botella del nuevo Lavol—la botella grande y sellada lista para usarse y aplique el remedio a su piel hoy en la noche. Si la comezón no se calma inmediatamente, si al día siguiente su piel no está notablemente aliviada, el precio de la primer botella le será devuelto inmediatamente.

Precios reducido para todos.

Dr. Ernesto Sarra—Droguería de Johnson—Dr. F. Taquechel.

PERLAS GELATINOSAS

Neo-Bornyral - Riedel

en las afecciones nerviosas

C 7551 alt ind. 10 Ag.

UN NIÑO DE TRES AÑOS DE EDAD SUFRIO AYER LESIONES DE GRAVEDAD AL SER ARROLLADO POR UN AUTOMOVIL, CUYO CHAUFFEUR FUE AL VIVAC

Ayer fué detenido un individuo acusado de hurto, el que es además narcómano. — De varios robos y hurtos conocieron ayer las autoridades.—Otras noticias del Juzgado de Guardia

En gravísimo estado fué conducido ayer, como a las cuatro de la tarde, a la casa de salud "La Purísima Concepción" el menor Manuel Castaño y Rodríguez, de la Habana, de tres años de edad y vecino de Fábrica número 7.

El doctor Somoano, médico de guardia, le apreció la fractura completa de los huesos cuadrados de la nariz, y contusiones y desgarraduras diseminadas por todo el cuerpo.

El menor Castaño al atravesar la calle Fábrica, frente a su domicilio, fué arrollado violentamente por una cuña automóvil, sin número, que a gran velocidad transitaba por allí y que era manejada por el chauffeur Andrés Alfonso García, natural de la Habana, de 21 años de edad y vecino de Velázquez 91 en Jesús del Monte.

El chauffeur fué detenido por la policía y remitido al Vivac.

Le abandon ósu esposa

En la décima estación de Policía denunció José Castro Costa, de Portugal, de 25 años de edad y vecino de Universidad número 4, que desde ayer falta de su domicilio su legítima esposa Isabel Fernández Sosa, de igual nacionalidad, de 33 años de edad, la cual se llevó consigo una maleta con ropas y la cantidad de ciento diez pesos.

Estima el denunciante que Isabel abandonó el domicilio conyugal, por haberla él regañado al verla en la bodega de la esquina tomando una botella de laguer.

ROBO

El doctor Domingo Ramos Delgado, natural de Pinar del Río, de 40 años de edad y vecino de L entre 25 y 27, Vedado, denunció en la décima estación de policía que como a las cuatro de la madrugada anterior, sintió ruido en su habitación, pudiendo ver que cerca de la coqueta que en la misma tiene, se encontraban dos individuos, uno de los cuales tenía una linterna eléctrica en la mano, y los cuales ,al notar que se había despertado, se dieron a la fuga.

Agregó el denunciante que practicado un registro, notó la falta de una pulsera que aprecia en diez pesos.

Se cayó de la escalera

Por el doctor Lainés, médico de guardia en el segundo centro de socorros fué asistida ayer Catalina Abdela Amil, natural de Siria, de 36 años de edad, y vecina de Belascoaín número 123, la que presentaba una contusión y hematoma en la región superciliar izquierda y contusiones de carácter grave, diseminadas por todo el cuerpo.

Se causó dichas lesiones al caerse casualmente de una escalera en la que se hallaba subida, en su domicilio.

Hurto

Del asiento trasero de un tranvía de la línea de Jesús del Monte-Parque Central, le hurtaron ayer dos bultos de ropas que aprecia en doscientos pesos, a Primo Rizo Pérez, de la Habana, de 33 años de edad, vendedor ambulante y vecino de Agua Dulce número 8.

Se dió cuenta de la sustracción al bajarse del tranvía en Belascoaín y Figuras, denunciando el hecho en la sexta estación de policía.

Resbaló con una cáscara

Al pisar una cáscara de mango y resbalar y caer, en el Campo de Marte, sufrió la fractura del antebrazo izquierdo Antonio Hana, de Siria, de 12 años de edad y vecino de Reina número 77.

Fué asistido de primera intención en el Hospital Municipal, por el doctor Tudurí.

Narcómano y ladrón

Por el vigilante 1891 fué detenido en el Parque de la India, por estar acusado de hurto ,el moreno Juan Pérez Morales, natural de Gilines, de 24 años de edad y sin domicilio, hallándole al practicarle un registro en sus ropas, una jeringuilla hipodérmica y un papelillo conteniendo drogas.

Pérez fué remitido al Hospital Calixto García, por haberse comprobado que era narcómano.

Arrollado por un camion

Cándido Valdés Balsa, de la Habana, de 9 años de edad y vecino de San Joaquín número 33 ,y medio, fué asistido en el Hospital Municipal, por el doctor Valiente de contusiones y desgarraduras diseminadas por el cuerpo, de carácter grave, las que sufrió al ser arrollado, frente a su domicilio, por el auto camión número 16127, que guiba el chauffeur Juan Antonio Paz, de España, de 22 años de edad y vecino de 10 de Octubre número 176.

Por estimarse el hecho casual, el chauffeur fué dejado en libertad

Se cayó

Al resbalar y coer en Infanta y Crucero del Ferrocarril, sufrió la fractura del fémur derecho y contusiones en el antebrazo del mismo lado, la señora Juana María Domínguez Serna, de Matanzas, de 63 años de edad y vecina de San José número 24.

Fué asistida en el Hospital Municipal, por el doctor Moya.

Menor lesionado grave

Por el doctor Bacallao, médico de guardia en el centro de socorros fué asistido ayer de la fractura de los huesos de la muñeca derecha, el menor de 13 años de edad nombrado Julio Domínguez Andino, de la Habana y vecino de Compromiso número 23.

Se causó dicha lesión al caerse mientras jugaba, en un solar yermo que existe en Ciénaga y Delicias

Le perdió un documento

En la décima estación de policía denunció Clotilde Molina Pérez, de España, de 40 años de edad y vecina de vapor 34, que hace algunas semanas entregó a Antonio Izquierdo Vaquero, de 38 años de edad y criado y vecino de la asa en que reside el doctor Oscar Martínez Malo, una esritura de herencia de unos menores y que al preguntarl eal doctor Martínez respreguntarle al doctor Martínez resfestó que se los había entregado a su criado para que se los devolviera, y como el referido Izquierdo se niega a entregárselos, se considera perjudicada. .

Robo de dos pistolas

Al regresar a su domicilio, calle San Bernardino 34, Francisco Crespo y Beltranena, de Matanzas de 56 años de edad, advirtió que de un escaparate cuya puerta había sido violentada, le habían sustraído un revolver y una pistola, las que aprecia en la cantidad de cuarenta pesos.

CARDENENSES

EN VISTA ALEGRE

A orillas del mar

Se concentra en estos meses de verano toda la animación social en las playas y balnearios, donde las fiestas se suceden, por día.

Varadero por una parte.

Vista Alegre por otra.

Y de otros lugares como San Miguel de los Baños por ejemplo, el pintoresco y hermoso Vichy Cubano, llegan también a la Crónica eros de horas de júbilo y expansión.

La vida social en la población parece reunirse ahora a una monotonía lenta, sin aliciente de ningún genero. Lucida quedó la fiesta celebrada en Vista Alegre.

El simpático balneario del Norte, cuyo progreso en su caserío y en número de temporadistas se nota cada verano que transcurre, fué el escenario de la gratísima reunión ofrecida con motivo del onomástico de la graciosa Cirita Aldereguía, proclamadá reinecita gentil de aquel lugar el pasado año y que ofreció entonces en la misma fecha, otra fiesta análoga.

Fué un baile rojo de dulce recordación.

Este año sin ese carácter, pero tan lucido como entonces, se repite el baile en la residencia veraniega de su respetable papá el Sr. Alfredo Aldereguía y allí a orillas del mar, sobre la arena de aquella playa, que semeja por su alumbrado y por la construcción de su chalets, toda un islita encantada tubo de nuevo sonrisas, júbilo, placer.

Fiesta encantadora.

Cirita Aldereguía, cuya corona de reina de Vista Alegre la mantiene por su gracia y sus simpatías recibión en su fiesta halagos, demostración de afecto de los temporadistas que allí veranean.

Es larga la relación de los que asistieron a esta fiesta y que durante algunas horas deleitaronce con la danza al compás de un celebrado jazz band que gustó a todos.

Conservo esa relación.

Tienen la preferencia en esta reseña el grupo de damas.

Un nombre primero.

El de la Sra. de Aldereguía.

Unénse a él, los de las Sras. Estrella Roseli Viuda de Abay; Obdulia Machazo de Alvarez; Acela Quirich de González, Mimí Gutiérrez de González, Carmen Prado de Trenzado, Teresa Ginés de Orozco, Carmen Ferrer de Fernández, Nena Vives de Single, Rosa Victoria de Alvarez, Amelia Tabio de Quirich, Candelaria González de Fernández, Elisa Lorenzo de Loreny, Nena Quirich, Elisa Castro de García, Laudelina Roselló de Ruiz.

Una legión de señoritas.

Todas lindas.

Entre las primeras Cirita Aldereguía, siempre tan atenta y que colmó de atenciones a sus invitados en compañía de su caballeroso hermano Alfredo.

Una figurita atrayente.

Nenita Granados.

Cardenense la ideal Nenita pero residente ahora en el Vedado, pasa en el hogar de los papás de Cirita, alegre temporada.

Mercedita Díaz Albertina la encantadora Mercy con sus ojos de ensueños.

Fefa Alvarez.

Un adorable botoncito de rosa en plena fragancia: Lily González Quirich.

Ninfa Roselló.

Una ninfa verdadera.

Y un grupito final para el que va también mis más cálidos elogios: María Requena, Herminia Fernández, Juana y Dora Enríquez, Isabel García, Elisa González, Rosa M. Chirin, Juanita Tabio, Lucrecia y Zoila Brujons, Rosario y Ninoria Heimelo, Rosita Alvarez, Estrella y Lucila Castro, Zulima y Anita nores, María Valdés, Rosita Lorenzo, Evangelina Herrera.

El buffet espléndido.

Helados exquisitos que hacían resaltar el sello de confección del popular Chirino.

Se bailó hasta después de las doce.

EN LA PLAYA AZUL

Lindas visitantes a cual más encantadora.

Refiérome a dos angelicales habaneritas que llegaron ayer a nuestro previlegial Varadero para pasar allí lo que resta de la estación.

Sus nombres?

Berta Cabello y Nena Montejo, llámanse las dos adorables figulines que con sus atractivos de juventud, gracia y belleza vienen a dar realce a nuestra playa donde todo parece ser poesía.

A ellas fuí presentado, con el mayor gusto.

Huéspedes son ambas de la residencia veraniega de mi distinguido y buen amigo el Dr. Luis A. Cabello, Registrador Mercantil de esta plaza que veranea con su elegante esposa y su graciosa bebita en nuestro Arcachón Cubano, desde el inicio de la temporada.

Con mi saludo cumplidísimo para las Señoritas Cabello y Montejo, manda el Cronista su más cálido elogio a esas dos arrogantes jerine filles con los deseos de que lleven de Varadero las más dulces impresiones.

Impresiones de placer, de júbilo intenso.

Francisco González BACALLAO

¡Tortas de Parrilla!

con mantequilla y jarabe

En el libro "Recetas Culinarias Royal" encontrará Vd. una receta bien experimentada para hacer las Tortas de Parrilla más sabrosas.

¡Pídase un ejemplar de dicho libro que se reparte gratis!

W. B. FAIR CO.
Marta Abreu 39.—Habana.

Certificado de Mérito

Dr. Ignacio Plasencia.

CERTIFICO:

Que uso en mi práctica en el tratamiento del reumatismo y en todas las manifestaciones del artritismo la "LITINA EFERVESCENTE DE BOSQUE", y en todos los casos he obtenido los mejores resultados.

(Fdo.) Dr. Ignacio Plasencia.

Habana, 30 de Septiembre de 1910.

La "LITINA EFERVESCENTE DE BOSQUE", es inmejorable en el tratamiento del reumatismo, gota, arenillas, piedra, cólicos nefríticos, diatesis úrica.

La "LITINA EFERVESCENTE DE BOSQUE" cura haciendo soluble el ácido úrico y uratos para que salgan del organismo sin dejar huellas.

NOTA:

Cuidado con las imitaciones, exíjase el nombre BOSQUE, que garantiza el producto.

1d 10

SUFRIMIENTOS

Es lo que consigue quien padeciendo de los nervios, no los pone en tratamiento. Los nervios alterados, sobreexitados, alucinan, perturban, hacen ver las cosas distintas de como son. Perjudican en los negocios, dañan en la vida familiar y hacen al neurasténico despreciable. Elixir Antinervioso del Dr. Vernezobre, modifica el mal nervioso, combate la neurastenia. Se vende en las boticas y en su depósito El Crisol, Neptuno y Manrique, Habana.

Alt. 2 Ag.

Tome gran cuidado de su Nene

Muy a menudo los niños son más delicados que las niñas. Por lo tanto, si tiene Vd. un hijito deseará cuidarlo más atentamente. Vigile de cerca la dieta de su bebé, puesto que la mayor parte de las molestias de la niñez se deben a la nutrición incorrecta.

El Virol fortalecerá su cuerpecito, desarrollará huesos fuertes y dentadura blanca, producirá sangre sana y carnes firmes, y de esta manera pasará con seguridad los críticos años de la infancia.

Muchos hombres en la actualidad deben su robustez a la dieta de Virol que les fué administrada en la niñez, la que les proporcionó una constitución espléndida durante toda su vida.

VIROL

El Alimento que vigoriza

TRICOFERO DE BARRY

Tonico para el cabello

Evita la caspa

DE PERFUME EXQUISITO

2 CUCHARADAS DE POCION 504

CURAN LAS ENFERMEDADES SECRETAS

BALSAMICO-RAPIDO-SEGURO

Elegancia y Comodidad En El Hogar.

¡Abajo los precios altos!

LA calidad distintiva y belleza de los muebles de Mimbre-Fibra, hermosea el hogar, y ofrece un ambiente de placer, confort y alegría insuperables.

Jamás se han ofrecido muebles de esta clase a precios tan extraordinariamente bajos.

Por ningún concepto, deje de visitar nuestra casa, donde encontrará un surtido de estilos variados en colores y adaptados a todos los gustos.

Tenemos la seguridad que una visita a nuestra casa lo dejará satisfecho.

FRANK ROBINS Co.

HABANA

SALGA DEL CIRCULO VICIOSO DE SU RUTINA DIARIA

PREPARESE PARA EL TRABAJO CONSTRUCTIVO

Si Ud., como la ardilla de la jaula, da siempre la misma vuelta, no saldrá jamás del círculo vicioso de su trabajo de rutina; sus sueños serán siempre sueños ociosos, nunca realidad; pero si mira al mundo de frente, si deja tras sí el trabajo de rutina, si SE PREPARA para merecer los éxitos de la vida, sus sueños más audaces se convertirán en las realidades más tangibles.

Para sacar el partido máximo de la potencialidad de su inteligencia puede estudiar por correspondencia, en la Institución Universitaria que tiene el mayor número de alúmnos en los países de habla castellana, cualquiera de los siguientes Cursos, sin abandonar su ocupación actual, aprovechando sus ratos desocupados, en su propia casa.

EFICIENCIA MENTAL:--Adquirirá una memoria prodigiosa. Aprenderá a pensar con claridad y a llegar con rapidez al fondo de cualquier problema. Multiplicará su capacidad para ganar dinero; aprenderá a aprovechar su capacidad mental consciente y sus fuerzas inconscientes. Se le abrirán avenidas nuevas de éxito, de horizontes infinitos. Curso basado en los descubrimientos sicológicos de los últimos diez años.

PERIODISMO:--Aprenderá a escribir para la prensa en forma vibrante, con hondo interés humano; aprenderá todos los secretos modernos del periodismo norteamericano que hacen que las páginas de cualquier diario palpiten con vida. Podrá, además, labrarse con esta profesión un magnífico porvenir social y político.

REDACCION DE CUENTOS Y FOTODRAMAS:--Estudio nuevo en el mundo hispano; pero que ha levantado fortunas como una varilla mágica en los Estados Unidos, donde se le enseña en casi toda las Universidades. Aprenderá Ud. a capitalizar su imaginación. Hará populares las creaciones de su mente, exhibiéndolas ante millones de espectadores para hacerles pensar, reir o llorar.

ADMINISTRACION CIENTIFICA DE LA CIRCULACION DE DIARIOS Y REVISTAS:--El hombre importante de una empresa es el que hace llegar el dinero. Este Curso le enseña esto. Su trabajo vale tanto más cuanto más pueda Ud. producir. Quedará capacitado para duplicar y triplicar la circulación de cualquier diario.

CURSO DE REDACCION:--Saber expresarse con elegancia, corrección y claridad es una de las bases del éxito. Este Curso se lo enseña. Además, aprende Ud. toda la gramática en forma agradable y sencilla. Si su ortografía y redacción son defectuosas, este Curso lo preparará para los demás Cursos mencionados aquí.

Cada uno de estos Cursos enseña una profesión o actividad nueva, con porvenir ilimitado y sin competidores preparados. Están escritos con el propósito de levantar rápidamente al que los estudia a un plano superior de vida, tanto intelectual como económico.

FACIL FORMA DE PAGO.

RECORTE ESTE CUPÓN Y ENVIELO—LE CONVIENE

ESCUELAS INTERAMERICANAS DE NUEVA YORK

Mamaroneck, New York, E. U. A.

....Curso de Periodismo.
....Curso de Reporter.
....Curso de Administración Científica de la Circulación de Diarios y Revistas.
....Curso de Redacción.
....Curso de Redacción de Cuentos y Fotodramas.
....Curso de Eficiencia Mental.

Sírvanse mandarme detalles y darme precios del Curso tarjado con una cruz. Entiendo que esto no me compromete en nada y que el Curso está en castellano.

Nombre .....
Apartado postal .....
Calle y Núm. .....
Ciudad y País .....

LA INSTITUCION UNIVERSITARIA QUE TIENE EL MAYOR NUMERO DE ALUMNOS EN LOS PAISES DE HABLA ESPAÑOLA

FUNERARIA DE PRIMERA CLASE

ALFREDO FERNANDEZ

TELEFONO A-4348 SAN MIGUEL 63

HABANERAS

SAN LORENZO
LA FESTIVIDAD DEL DIA

Mi primer saludo.
Y mi primera felicitación.
Lleguen en sus días hasta una figura saliente del liberalismo, el señor Lorenzo Fernández Hermo, Senador de la República.
Me complazco en saludar también preferentemente al señor Lorenzo Oliva.
Distinguido caballero, perteneciente a lo mejor y más selecto de nuestra colonia italiana, que se encuentra establecido en nuestra plaza comercial.
Bien conocida su casa.
La Casa Oliva.
Es el santo hoy del señor Lorenzo Quesada, un verdadero gentleman, siempre amable y siempre espléndido.
Está de días, y me complazco en felicitarlo, el señor Lorenzo Mijares, caballeroso Presidente de la Sección de Propaganda del Centro de Dependientes.
Entre los médicos.
Los que celebran hoy su santo.
Los doctores Lorenzo Chabau, Lorenzo Bango y Lorenzo Ponce y Malpica, médico el último del Hospital de Emergencias.
Tres abogados, que son el doctor Lorenzo D. Beci, el doctor Lorenzo Arias y el doctor Lorenzo Nieto.
Uno más.
Lorenzo del Portillo.
Comandante muy simpático que pertenece al cuerpo de Auditores del Ejército de la República.
Además, el doctor Lorenzo de Erbiti, ausente en estos momentos en Nueva York.
Un carácter.
De dotes singulares.
Abogado, catedrático y orador con gran talento y gran corazón.
Hombre de nobles arranques y generosos desprendimientos, decidor, afable y simpático.
Lorenzo Salmón, Lorenzo Astorga y Lorenzo Pérez Figueredo, ausente este último en el extranjero.
Lorenzo Méndez, Lorenzo Alvarez de la Campa, Lorenzo Betancourt, Lorenzo Muguerza, Lorenzo Portela y Lorenzo Bravo Serra.
Los de la Prensa.
Uno de casa.
Es el doctor Lorenzo Frau Marsal, culto y talentoso compañero, redactor de la amena y leída sección **La Actualidad**, que aparece a la cabeza de la edición de la tarde.
Otro de casa, el señor Lorenzo Blanco Doval, segundo redactor de la sección católica de este periódico.
Lorenzo de Castro, el director de la lujosa revista **Chic**, a quien saludo especialmente.
El joven y distinguido director del **Heraldo Comercial**, señor Lorenzo Alfredo Santiago, entre los del periodismo habanero.
Otro más.
Lorenzo Tur.
Y ya, por último, el compañero fraternal y queridísimo Lorenzo Angulo, unido estrechamente a **Mundo Gráfico**, publicación que es modelo entre las de su clase.
¡A todos, felicidades!

DIAS

Un saludo.
En nota especial.
Lo llevarán estas líneas hasta la señorita Olga Estrada Mora.
Flor de belleza.
Y de simpatía y gracia.
Una figurita encantadora en la trinidad que con ella forman sus hermanas Rosita y Aida, a cuál más delicada, más interesante y más bonita.
La linda Olga Estrada Mora recibirá por la tarde a sus amigas.
Recibo en confianza.
Sin fiesta.
Mi saludo a la señorita Estrada Mora va acompañado de la expresión de un deseo.
Por su felicidad.
Completa e indefinida.

CARTEL DIARIO
TRES ESPECTACULOS HOY

Fausto.
En día de moda.
A excitación de espectadores numerosos se exhibirá de nuevo **La descastada**, cinta emocionante, interesantísima, creación de la maravillosa Gloria Swanson.
Acompañará a la proyección de **La descastada** la música compuesta para su mayor belleza.
A propósito de Fausto.
Nuevas cintas.
Se prepara el estreno de **La embustera**, por la Pola Negri, para el otro lunes.
Y en los últimos días de mes, **El diablo santificado**, uno de los éxitos mayores de Rodolfo Valentino y Nita Naldi.
Campoamor.
En sus favoritos lunes.
Santos y Artigas presentarán la cinta **Los dos sargentos** en las tandas de gala.
Sensacional tragedia.
De pasajes conmovedores.
Réstame dar cuenta de la función en la Comedia, el coliseo de la calle de Animas, donde se desarrolla con gran animación la temporada veraniega.
Anuncia el cartel la reposición escénica de **La sin ventura**, comedia preciosa, adaptación de la novela de José María Carretero del mismo título.
Mañana es día de moda.
Y de estreno.
Una obra nueva con el título de **El amigo de las mujeres**, del teatro francés, adaptada a nuestra escena.
Y **La Sombra** el viernes.
De Catarineu y Mata.

HONRAS
EN LA IGLESIA DE SAN FRANCISCO

Misa de Requiem.
Dispuesta para mañana.
Se celebrará en la restaurada Iglesia de San Francisco por el alma del señor Gumersindo Sáenz de Calahorra.
Está señalada para las nueve de la mañana como tributo de su inconsolable esposa, la señora María Teresa Sáenz de Calahorra, y sus atribulados hijos.
Primer mes de su muerte.
Tan sentida.

(Continúa en la página siete)

Le Palais de la Mode

Comunica a sus clientas que todo este mes tendrá a la venta, además de SOMBREROS Y VESTIDOS, CORSETS Y ROPA INTERIOR

todo a

PRECIOS DE GANGA

Mlle. Cumont—Prado 88

Y su Sucursal, Prado 96.

LIBRERIA "LA ACADEMICA"

MARGOT

La última novedad en Abanicos es TITINA. Se han recibido grandes y chicos y lo mismo Brisas de Cuba y Japoneses en la Librería Académica. Los hay variadísimos. Pídalo por Teléfono al A-9421. Allí tienen el Libro Modelo de las Cartas de Carmen de Burgos que desea y la Comedia Masculina de Ichaso.

MADRE DE FAMILIA

El Libro "Los Niños Mal Educados" por Nicolay, es admirable. En ningún hogar debía de faltar. Será su guía en lo sucesivo y será su hijito un modelo de niño bien educado. Lo venden en la Librería Académica Prado 93, bajos de Payret. Teléfono A-9421.

GOLOSA

Las Delicias de la Mesa ya están a la venta la tercera edición aumentada considerablemente. Las Conservas de Domenech son también magníficas. Utiles en todo hogar. Pídalas a la Librería Académica. Prado 93, bajos de Payret. Tel. A-9421.

NINON

Para su Biblioteca le recomendamos la Colección Herder. Colección Hogar. Colección Princesa. Son novelas preciosos que le gustarán muchísimo. En la Académica encontrará toda clase de novelas selectas. Pídaselas a la Viuda de González. Prado No. 93, bajos de Payret. Tel. A-9421.

COMERCIANTE

La mejor obra de contabilidad es la Biblioteca del Contador. 4 Tomos lujosamente encuadernados. Puede adquirirla a plazos y al contado. También el Secreto de los Números. Es magnífico, por Triay. Pídalos a la Librería Académica. Prado 93, bajos Teléfono A-9421.

PADRE DE FAMILIA

Regale a su hijo El Museo de la Juventud. Son dos tomos en uno. Su precio pídalo a la Librería Académica Prado 93, bajos de Payret. Teléfono A-9421. Allí encuentra la Revista de Modas El Hogar y la Moda.

AMA DE CASA

La mejor revista es El Hogar y la Moda. Son tres números al mes y un Magazine de Lecturas. Es por suscripciones: Semestral y anual. Pídala a La Académica. Prado 93, bajos de Payret. Tel. A-9421.

R. I. P.

EL SEÑOR

GUMERSINDO SAIZ DE CALAHORRA Y LOPEZ

Falleció en la Habana el día 11 de Julio de 1925

Debiendo celebrarse solemnes honras fúnebres por el eterno descanso de su alma, mañana martes 11, a las nueve de la mañana en la Iglesia de los Padres Franciscanos (Cuba esquina a Amargura).

Su viuda, en su nombre y en el de los demás familiares, ruegan a sus amistades les acompañen en ese acto y pidan a Dios por su alma.

Habana 10 de Agosto 1925.

María Teresa S. Viuda de Sáez de Calahorra.

34440 1 d 10 ag

GARCIA, SISTO Y CIA.-TELEF. M-5991, CENTRO PRIVADO.-TELEGRAFO: "SIGLO-HABANA"

ALMACENES FIN DE SIGLO HABANA

Los Niños Bien Vestidos

Cuando se ve a un niño que "no luce" piensa uno en cómo es posible llegar a ese resultado. Y no se lo explica. Se necesita todo un curso de desaliño, de mala educación, de abandono para lograr que un niño sea desagradable.

Los niños cuentan con la gracia espontánea, con la sonrisa, con los labios en flor y la mirada ingénua. Son dones naturales.

Un poco de jabón, la caricia de un peine, un beso maternal, un trajecito cómodo y barato... y he ahí un príncipe: el héroe de un cuento de hadas.

Y como de héroes de cuentos de hadas se trata, pongamos en las manos de esos maravillosos personajes una varita mágica: El "sésamo, ábrete" que es la Venta Fin de Temporada en los **Almacenes Fin de Siglo**.

Y se abre el recinto milagroso de nuestro Departamento de Niños al conjuro de estas dos cifras $2.50 y $3.95.

Y se visten los niños, para triunfar en la sonrisa del hogar, con el empaque de príncipes de leyenda, con esos dos trajecitos primorosos.

Que son como se definen a continuación:

$3.95

Bellísimo vestido de warandol de hilo, para niñas de 2 a 8 años, con preciosos bordados a mano y bieses blancos. Cinturón del mismo género.

En blanco, fresa, amarillo, azul y punzó.

$2.50

Elegante marinera de dril blanco, Galatea, con dos pantalones cortos: uno blanco, otro prusia. El cuello, los puños y los bajos de la blusa, son de percal francés, con trencilla blanca. Corbata negra.

Tallas, de 3 a 8 años.

El Interés del Departamento de Niños Durante la Venta Fin de Temporada

Sirvan los dos modelos del dibujo para dar una idea de los beneficios que ofrece el Departamento de Niños durante la Venta Fin de Temporada.

En la misma proporción—es decir: hasta el límite del precio de factura—están rebajados todos los artículos de niños, al igual que las existencias de verano en general.

Ampliemos la explicación con estas dos listas:

Para Niños

A $1.30.—Trajes de sport, forma de "Base Ball"; de dril a listas. Tallas de 3 a 6 años.

A $1.40.—Trajes de sport, forma "Base Ball", de dril color oliva, ribeteado en punzó, gorra del mismo material. Tallas de 2 a 8 años.

A $1.55.—Trajes de percal francés, color pastel; blusa unida al pantalón. Cuello, peto y terminación de los puños adornados con cinta blanca. Emblema en un brazo. Tallas de 3 a 8 años.

A $1.70.—Trajes enterizos, blusa de dril Galatea blanca y pantalón de percal francés Prusia. Cuello, peto y puños color Prusia, con cinta blanca emblema en un brazo y corbata negra. Tallas de 3 a 8 años.

A $1.80.—Bonitos trajes de fino poplín blanco, la blusa unida al pantalón por finos botones de nácar. Cuello sport y la terminación de la media manga color beige. Tallas de 3 a 8 años.

A $1.70.—Caprichosos trajes de dril Panamá, con bonito bordado al frente; media manga; el cuello y los puños en percal francés. Colores blanco con pastel, blanco y carmelita, beige, con pastel y beige con carmelita. Tallas de 3 a 8 años.

A $1.80.— Trajes de soiesette blanco, con la blusa suelta del pantalón; cuello sport. Bajos de la blusa y terminación de la media manga de warandol matizado. Tallas de 3 a 8 años.

Para Niñas

A $1.90.— Lindos vestidos de voile para niñas de 2 a 6 años. Colores azul pastel, verde jade, beige, rosa y blanco; con caprichosos bordados en seda y cefiro, bieses en el cuello, las mangas y la terminación del vestido.

A $2.05.—Vestidos de holán de hilo, para niñas de 2 a 6 años. En azul pastel, fresa, amarillo, blanco y verde Nilo; con lindos bordados y festones.

A $2.30.—Vestidos de voile, para niñas de 2 a 5 años. En azul, amarillo, coral y verde jade; con originales bordados en tonos contrastantes.

A $3.25.—Vestidos de voile ffón, para niñas de 4 a 8 años. En blanco, rosa, coral, naranja, verde y solferino; con bonitos bordados y bieses en tonos vivos. El vestido está plisado enteramente.

A $3.70.—Vestidos de warandol de hilo, con bonitos bordados hechos a mano, para niñas de 2 a 8 años. En blanco, naranja, coral, punzó y azul pastel.

ESQUINA DE SAN RAFAEL Y AGUILA

"LA MODA"

GALIANO y NEPTUNO — AV. DE ITALIA y ZEQUEA

Objetos de Plata

Exhibimos una inmensa variedad en plata pura y metal plateado.

En estos objetos, aparte de las valiosas y elegantes placas e infinidad de artículos de adorno, hallará usted todo cuanto se relacione con la vajilla y el boudoir.

Son preciosos los juegos de tocador ¿Y para el comedor? Tenemos desde la artística ponchera hasta el pequeño porta-servilleta.

Los beneficios de la salud

La salud significa niños felices y sanos y trae, además, la adoración del esposo. Destierre los dolores y achaques que le roban la ventura, tomando

Compuesto Vegetal De Lydia E. Pinkham

LYDIA E. PINKHAM MEDICINE CO. LYNN, MASS.

ANUNCIESE EN EL DIARIO DE LA MARINA

Y si no se la cura lo dejará calvo. Compre inmediatamente un frasco de

DANDERINA

y mañana mismo, dése la primera fricción. Después siga aplicándosela todos los días. Dentro de poco ¡ni sombra de caspa! Y fíjese qué brillo y lozanía adquiere el cabello y cómo deja de caérsele desde las primeras aplicaciones. DANDERINA es el "tónico de los caballeros": tiene un perfume muy moderado y no pone grasoso el pelo.

Con la loción Camomila Intea disimulará usted el vello sin teñirlo.

El uso de los depilatorios es peligroso. La CAMOMILA INTEA aclara de tal forma el color del vello que lo deja imperceptible a la vista y como una deliciosa pelusilla al tacto.

También se usa para aclarar el color de los cabellos, pero no es un tinte, sino una sustancia de manzanilla en absoluto vegetal e inofensiva.

Concesionario para la exportación: LA ROSARIO, S. A. Santander

Agente en Cuba: SALVADOR DE PEREDA Industria, 34, Habana

Fabricante: P. BELTRAN Cervantes, 13, Santander (ESPAÑA)

Dr DAUSSA TUBERCULOSIS 1 A 3 PM SALUD 59

POLVOS CAROMA

El polvo Caroma es el auxilio más fascinador para la belleza. Le dará a Vd. una tez perfecta.

No se cae

V. VIVAUDOU, INC.
Paris • New York

CAPAS DE AGUA

Con vuelo extra para montar a caballo.

Para andar a pie, en distintas clases y colores.

Botas y zapatos de goma.

PELETERIA

"La Marina de Luz"

Plazoleta de Luz. Tel. A-1430.

PARA SU PELO= COCO-SOLIDIFIED SHAMPOO= 20 cts. SARRÁ. BUENAS-FARMACIAS-SEDERÍAS.

MES-DEBACLE

Sobre Trillada Senda

Quizás considere usted, señora, excesivo nuestro empeño de volver sobre un asunto que, es posible juzgue suficientemente tratado. Si es esa su opinión, le suplicamos nos perdona.

Una vez obtenida su gracia, entremos en materia.

Sus nenas ingresan a comienzos del próximo Septiembre en el Colegio. Como es natural, está usted cavilosa ante el árduo problema. Habilitaciones y Uniformes, necesita usted adquirir, y quiere ser acertada en la elección.

Realmente, ¿es árduo tal problema? Creemos muy fundadamente que no; probemos a convencerla.

En "La Filosofía", podemos proporcionarle Habilitaciones confeccionadas de manera insuperable, compuestas de sábanas, fundas, toallas, frazadas, colchonetas, sobrecamas, mosquiteros almohadas, alfombras, cinturones, chalinas, ropa interior, etc. Además, tenemos Uniformes completos, de los siguientes Colegios:

Sagrado Corazón de Jesús.
Nuestra Sra. de Regla
El Apostolado
Inmaculada Concepción
La Domiciliaria
Teresianas
Ursulinas
La Preciosa Sangre
La Sagrada Familia
Dominicas Francesas
Nuestra Sra. de las Mercedes
Dominicas Americanas
Santo Angel de la Guarda
Escuela Normal de Kindergarten
Colegio María Corominas
" Ana María Pajares
" Amelia de Vera
" María Luisa Dolz
" Paula María Morales

Si sus hijas ingresan en un Colegio que no figure en esta lista, puede presentarnos muestras de las telas que usen, y les haremos los Uniformse preciosos.

CORTES Y RETAZOS

Hoy y mañana, en la entrada principal de "La Filosofía", encontrará usted los acostumbrados Retazos y Cortes, a lo que usted quiera dar por ellos.

La tarjeta beneficiada, ostenta el número

4873

Sírvase recojer nuestro regalo, si usted la posee.

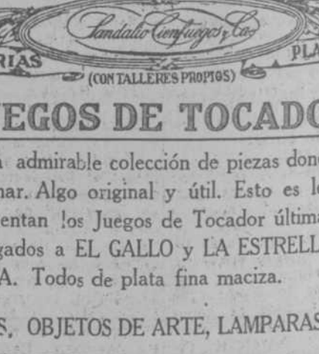

ZENEA (NEPTUNO) La Filosofía Y SAN NICOLAS

KORA KONIA

El antídoto de la humanidad contra las consecuencias del clima tropical, *salpullidos*, eczemas, desolladuras y otras infecciones cutáneas.

Proteje y ayuda a cicatrizar heridas, evitando la formación de úlceras.

Polvos Kora Konia; en droguerías y farmacias.

The Mennen Company Newark, N. J., U. S. A.

KARMA

TRATAMIENTO SEGURO PARA EXTIRPAR LOS VELLOS DE RAIZ

$3.00 ESTUCHE

EN BOTICAS Y PERFUMERIAS

Sandalo Cienfuegos y Cía.

JOYERIAS (CON TALLERES PROPIOS) PLATERIAS

JUEGOS DE TOCADOR

Una admirable colección de piezas donde seleccionar. Algo original y útil. Esto es lo que representan los Juegos de Tocador últimamente llegados a EL GALLO y LA ESTRELLA DE ITALIA. Todos de plata fina maciza.

JOYAS, OBJETOS DE ARTE, LAMPARAS.

EL GALLO HABANA Y OBRAPIA — LA ESTRELLA DE ITALIA COMPOSTELA 46.

Corrige el Intestino Desordenado

AGAR-LAC es un laxante completamente diferente. Es suave, natural, moderno. Despues de tomar AGAR-LAC por corto tiempo se puede suspender y el intestino seguirá marchando perfectamente.

Si Ud. sufre de estreñimiento crónico, no arruine su estómago tomando laxantes ordinarios. Pruebe

Agar-Lac

Si desea una muestra gratis, escriba a Agar-Lac, 57 New Chambers St., New York City, E. U. A.

Centro Asturiano de la Habana

SECRETARIA

(Convocatoria para cubrir varias plazas de Enfermero Graduado en la Casa de Salud "Covadonga".)

Por encargo del señor Presidente de este Centro Asturiano se anuncia que se solicitan aspirantes para cubrir varias plazas de Enfermero Graduado en la Casa de Salud "Covadonga", con el haber mensual de setenta pesos y manutención.

Los que aspiren a cubrir estas plazas pueden presentarse en la oficina de la Dirección de la Casa de Salud, todos los días, de doce de la mañana, con su título y referencias.

Habana, 6 de Agosto de 1925.

Enrique CIMAS, Secretario.

c 7825 alt

HABANERAS

(Viene de la página seis)

YACHT CLUB

LA GRAN FIESTA DE AYER

Un día completo.
De máxima animación.
Fué el de ayer en el **Habana Yacht Club** a todas horas y en todos los momentos.
Primero las regatas.
De remo.
Y también de vela.

Esta última de yachts, de la clasificación seis metros, por la Copa de la Casa Quintana.

Ganó el **Habana**, propiedad del señor Fowler, pilotado por el experto Washington.

El **Habana Yacht Club**, cuya buena estrella ya conduciéndolo por jornadas gloriosas, obtuvo el triunfo en la sensacional competencia de la mañana.

Indescriptible el entusiasmo que produjo la llegada a la meta de la canoa victoriosa.

Inmensa la ovación.

Entre cheers atronadores.

El aspecto que ofrecía la playa era grandioso, único, imponderable...

Se dificultaba materialmente el tráfico a través de la amplia y poética avenida.

La Avenida Habana.

Que yo llamaría de los Pinos.

Alrededor de la una se daba el último toque para servir el almuerzo.

El almuerzo más grande de la nueva casa, como ningún otro, pues pasaba de seiscientos el número de cubiertos, ya en las mesas del salón, ya en las que se distribuyeron por la terraza, el hall y las galerías.

Una mesa de honor.

La mayor de todas.

Allí, en el sitio de preferencia que le correspondía, estaba el caballeroso y muy querido Presidente del **Habana Yacht Club**, señor Charles Morales.

A su derecha, el honorable Presidente de la República, general Gerardo Machado y Morales.

Al lado de éste, el Comodoro del **Yacht Club**, señor Peter Morales.

Y en el puesto inmediato, el coronel Julio Morales Coello, Jefe de Estado Mayor de la Marina Nacional.

Seguidos cuatro Morales.

Coincidencia singular.

Advertida por el general Machado la aprovechó para escribir una festiva cuarteta al dorso de una de las tarjetas del menú.

Llegó de mano en mano a mi poder con dedicatoria que me honra sobremanera.

De buen humor ayer el Presidente, acaso con el triunfo del Yacht Club, no sólo hizo versos sino también dejó trazada en un papel una graciosa caricatura de Charles Morales.

A la izquierda de éste tenía su cubierto el Vicepresidente de la República, señor Carlos de la Rosa, ocupando el puesto inmediato el señor Pedro Antonio Aragonés, Presidente del **Cienfuegos Yacht Club** a la vez que popular Alcalde de la Perla del Sur.

En sitios diferentes de la mesa presidencial veíanse al señor Porfirio Franca, Presidente del **Vedado Tennis Club**, al señor Felipe Silva, Comodoro del **Cienfuegos Yacht Club** y Presidente del Liceo de Cienfuegos, al señor Ernesto Castro, Presidente del **Club Náutico Varadero** y a los Presidentes del Liceo de Cárdenas y del Liceo de Matanzas.

Además, las delegaciones de la Comisión Atlética Universitaria, del **Fortuna Sport Club** y del Club Atlético de la Policía Nacional.

Otros delegados más, que eran: del **Yacht Club**, Laureano García, del **Cienfuegos**, doctor Julio Figueroa, del **Tennis**, Francisco Arango e Ibrahim Consuegra, **junior**, del **Universidad**, Adolfo Bock y Joaquín Gil del Real, del **Club de la Policía**, Félix Infiesta y Carlos M. de Calvo y del **Varadero**, Pedrito Lluriá.

Además de los señores Campa y Delfín, del **Cienfuegos Yacht Club**, tenía su cubierto inmediato al del caro Raoul Cay el secretario de aquella sociedad, un periodista culto y simpático, el señor Bienvenido Rambau, corresponsal de **El Mundo** en la Perla del Sur.

De los que actuaron en las regatas ya como jueces, ya con otras funciones, estaban los señores Fernando Villapol, Manuel Puente y Francisco Samps, en vecindad estrecha con el cronista, quien tenía a su derecha al muy simpático clubman Oscar Seiglie.

De los miembros del **Yacht Club** que estaban en la mesa de honor recuerdo al azar a Raulín Cabrera, el insustituíble Secretario, Oscar Albertini, John Rivera, Jimmy Beck y el siempre amable y siempre querido Vice-Comodoro, Rafael Posso.

Allí estaban, **parmi les invités**, el doctor Ramiro Cabrera y el teniente Llaneras, ayudante del Jefe de Estado.

Los remeros todos.

Legión animosa y simpática.

Un compañero querido, Francisco González Bacallao, redactor de las leídas **Cardenenses** de este periódico.

Y la representación de la prensa habanera, con Oscar Massaguer, de **Carteles**, Emilio Roig, de **Social**, y Manuel Fernández Araoz, Alberto M. Coronado con la plana mayor de la crónica deportiva, entre éstos el de casa, Guillermo Pi y Joe Massaguer, Hilario Fránquiz, Horacio Roqueta, Adolfo Font, Lillo Jiménez, Eladio Secades, Mike Tamayo y Pedro Martínez.

Además el grupo de los confréres, del que sólo faltaba Baby Alvarez, embargados desde unas horas antes por las delicias de la paternidad.

Allí estaban Alberto Ruiz, Víctor Manuel Sánchez Toledo, Julio de Céspedes, Miguelito Baguer, Rafael Soto y Alberto Muller.

Destacábase en la mesa presidencial, como blasón de la fiesta, la Copa de la Casa Quintana.

Copa de Plata.

De gran gusto y gran valor.

La relación de los **parties** en el almuerzo de ayer implicaría una tarea a que tengo que renunciar por temor a errores y omisiones inevitables.

Citaré algunos.

Muy pocos.

En primer término, el de Esther Gaytán y Ebra, señorita lindísima que empieza a presentarse en sociedad.

Era de cuatro parejitas ordenadas en la forma siguiente:

Luisita Rubiales
y Chano Sampedro.
Obdulia Vázquez Bello
e Ipi García.
Leonor Pardo Suárez
y Luis Camps.
Esther Gaytán
y Armando Basarrate.

Los puestos de las muchachas estaban marcados con abanicos y los de los jóvenes con tarjetas.

Los abanicos lo mismo que las tarjetas estaban pintados por la señorita Gaytán.

Cuadritos alegóricos.

A la acuarela.

Otro **party** de elemento joven organizado de esta suerte:

María Barrueco
y Raoul Fernández.
Margarita Suárez
y Armando Sánchez.
Merceditas Taquechel
y Junior Hernández.
Ivonne Giberga
y Avelino Cañal.
Antonia Agüero
y José Luis Estéfani.

Una mesa en la que aparecía la gentil señora Mercedes Alvarez Flores de Rivera rodeada de los distinguidos esposos Rafael Martínez y Sarita Conill, Joaquín Barraqué y Gloria Mayoz y Luis N. Menocal y Alicia Nadal, esta última con una preciosa **toilette** de acentuado cachet parisién.

Un **party** de las bellas señoritas Bachiller, que formaban Sylvia y Miguel Angel Párraga, Esther y Paco Suris y Adriana y Manuel A. Herrera, teniendo por **chaperon** a la señora Isabel Hernández de Párraga.

Otro **party** de los jóvenes esposos Alfredo Domínguez y María Antonia Bonnet, Santiago Estévez y Nena Aguilera y Armando Leret y Margarita Alacán con las parejitas Clotilde Alacán y Carlos Arnoldson y Rosita Estévez y Ramoncito Martínez.

Una mesa más de jóvenes y muchachas que formaban estas cuatro parejas:

Beba Montalvo
y Armando Mora.
Carmen Soto Navarro
y Pedro P. Kohly
Pilla Morales
y José Antonio Ajuria.
Isabelita Rasco
y Vidal Morales.

Y entre otros **parties** innumerables el del doctor Carlos Miguel de Céspedes, nuestro muy simpático Secretario de Obras Públicas, donde resaltaban, airosas y gentilísimas, las lindas hermanas Margarita y Conchita Johanet.

Acá y allá, por todas partes, era de admirar la presencia de un concurso selecto y brillante.

Emprendo la reseña, sin plan y sin concierto, fiada al azar de la memoria.

La Condesa de la Diana.

(Continúa en la página diez)

Muebles de Fantasía

Esperamos su visita para mostrarle las más recientes novedades en muebles de fantasía.

Para el hall o para la sala, tenemos modelos bellísimos y esmeradamente fabricados.

La Casa Quintana
LA CASA DE LOS REGALOS

Anuncios TRUJILLO MARIN.

El Encanto Habana

Chic sin cheques

EL capital influye, naturalmente, en la elegancia—hace posibles mil exquisiteces que cuestan un pico—pero no es el único factor de ella, ni siquiera el más importante.

La elegancia no es efecto de la posibilidad de comprar vestidos y sombreros caros, en grandes casas. La elusiva cualidad es, más bien, resultado del conocimiento perfecto "de lo que no debe comprarse", acompañado, necesariamente, de la suficiente firmeza para no sucumbir—cueste lo que cueste—ante estas cosas que se sabe bien que no deben comprarse, pero que se presentan en formas harto seductoras.

Al hablar en términos "prohibicionistas" no quiere decirse que estas cosas sean en sí anti elegantes—sino que, aún pudiendo ser ellas muy **chic**, resultaran impropias de la ocasión, o no guardaran armonía con el resto de la **toilette**.

Si la mujer de medios limitados compensa la falta de dones materiales con su ingenio, puede ser tan elegante como la de cuantiosa fortuna. Necesita eso sí, una voluntad de hierro para una vez trazado su plan no apartarse de él. Y el plan tiene que hacerlo de antemano para toda una estación—escogiendo un esquema de colores armonizables entre sí—al que tiene que atenerse, cerrando los ojos a todo lo que se separe de él, por muy encantador que sea.

No se preocupa, por otra parte, de tener un número grande de **toilettes**. Concentra todo su talento en aquellas pocas que su presupuesto limitado le permite, obteniendo el que éstas sean perfecciones.

Y así se le vé de tiendas, en un concierto, o en un baile, exquisita en sus detalles y en su conjunto perfecto. Aunque, seguramente, sus relaciones con los Bancos sean de lo más superficiales....

Clara Sorat

Figurines

PARTICIPAMOS que todas las modas francesas que tenemos, las hemos rebajado considerablemente, dándolas a 30 y 40 cts.

Y que hemos recibido nuevas remesas de los últimos patrones **Mc Call.**

Sólo por tres días

Lunes, Martes y Miércoles

Venta Especial de Guarandol

HACE poco celebramos una venta Especial de Guarandol "Encanto" y tuvo tanto éxito, que más de la mitad de nuestras clientes se quedaron sin él.

Ayer recibimos un nuevo surtido del mismo guarandol, y esto nos ha hecho pensar en repetir la Venta Especial, en las mismas condiciones que la anterior, o sea dando un corte de 3 y media varas, de este espléndido guarandol garantizado de no desteñirse, en los colores rosa, coral, champagne, violeta, "nattier", almendra, miel, Nilo, rojo o azul por

$1.00 el corte de 3½ varas

Precio que regirá sólo por tres días.

Venta Especial de Holán Estampado

Y también celebramos, durante estos mismos tres días (Lunes, Martes y Miércoles) otra venta especial de holán batista de hilo puro, con pre-

ciosos dibujos geométricos, con flores u óvalos, en distintos colores, sobre fondo blanco.

50 cts. la vara.

$2.40 el corte de 5 varas.

Después del Miércoles volverán a su precio normal.

Dos vidrieras

Vean las dos vidrieras que hemos dedicado al guirandol "Encanto" y al holán estampado.

Cortes y Retazos

Como de costumbre hoy, lunes y mañana, martes, pondremos mesas con cortes y retazos de georgette Crepés de China, telas estampadas de seda, de hilo, y de algodón.

Espléndidos retazos de vichy de Irlanda propios para trajes o camisas de niño.

Ropa de Cama

Sábanas

NOS anima el propósito de liquidar en corto plazo una gran cantidad de sábanas que tenemos, y, para llevarlo a cabo, las hemos marcado lo más moderadamente posible.

Son de hilo superior con calados hechos a mano, y todas del mismo tamaño: 200x225.

No. 1000 B	$45.00	docena.
" 1000	$50.00	"
" 2000	$55.00	"
" 2000 H	$60.00	"
" X	$84.00	"
" 209	$90.00	"

Sábanas de Unión que hemos rebajado más de un 25 por ciento.

No. P.L.	72"x90"	$27.00 doc.
" C.	72"x90"	$33.00 "
" C.	81"x90"	$36.00 "

Fundas

Ofrecemos un corto número de fundas de algodón, unión e hilo, que exponemos en una mesa del Departamento de Ropa de Cama. En varios tamaños y a precios muy atrayentes.

Juegos de cama

Ha sido tanto lo que han gustado los juegos de cama que hace días anunciamos, que del flamante surtido que teníamos de más de 500 juegos, solo nos quedan 82 juegos... Los ofrecemos a $9.75 el juego.

Sobrecamas

Han llegado ya las sobrecamas francesas de tul que hace días se habían terminado, y por las que esperaban ansiosamente un gran número de clientes.

Son encantadoras, y las damos a $9.50.

SOLIS, ENTRIALGO Y CIA.

Galiano. San Rafael. San Miguel. Telf. A-7221. Centro Privado

NUESTRA JOYERIA

Es siempre de la mas alta calidad, de la mas artistica y fina confección, y de la novedad más reciente. Por otra parte, limitamos los precios lo mas posible, por lo cual nuestros artículos nunca admiten competencia. Por todo esto se explica que sea esta, la JOYERIA predilecta del culto público habanero.

"LA ESMERALDA" San Rafael No. 1. Teléfono: A-8303.

PARIS-VIENA
AVE. DE ITALIA, 102 - TEL. A-2859.

El presupuesto es asunto de usted. Pero el proporcionarle un objeto de arte que le haga "quedar bien" es de la competencia nuestra.

Frecuente usted a PARIS-VIENA.

TODO ESTA MARCADO CON PRECIO FIJO.

Cotización oficial del precio del azúcar

Reportadas por los Colegios de Corredores

Matanzas	2.288750

Deducidas por el procedimiento señalado en el apartado quinto del decreto 1770

Habana	2.230289
Cárdenas	2.233366
Sagua	2.261058
Manzanillo	2.227213
Cienfuegos	2.250828

MERCADO LOCAL DE CAMBIOS

El cambio sobre Nueva York rigió más fácil debido a estar operando las agencias del Federal Reserve Bank a 1|10 premio cable.

Se operó entre bancos y banqueros en pesetas cable a 14.45

Al cierre la libra esterlina y la peseta española quedaban firmes.

LIQUIDACION PRECIPITADA

PARA FABRICAR

Ahora es el tiempo para que un establecimiento debidamente abastecido transforme en dinero sus existencias con el objeto de facilitar la fabricación de un nuevo edificio. Nuestra situación sería dificilísima sino lograramos este propósito'

DE HOY A MAÑANA LA MITAD DEL LOCAL QUE OCUPAMOS SERA DEMOLIDO

Tome nota de los ahorros que presentamos desde hoy

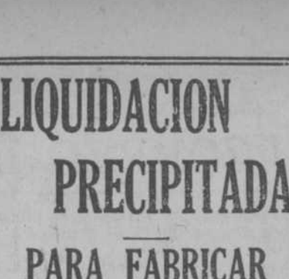

De finísima piel de glacé blanco cristal $8.50.

Además tenemos una gran variedad de modelos en los precios de $3.99, $4.99 y $6.50.

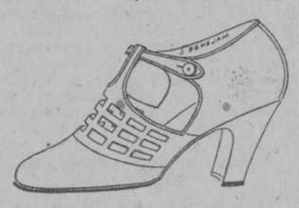

De piel blanca $3.50.

Hay otros varios estilos y en todos los tacones a $2.99.

Para varoncitos, de piel de rusia clara o glacé negro, tamaños del 5 y medio al 8 $2.99 del 8 y medio al 11 $3.50 y del 11 y medio al 2 con taconcito $3.99.

También los hay de medio corte, en las pieles de rusia, charol y blanco combinado con charol o rusia al mismo precio.

REMITIMOS AL INTERIOR CON 30 CENTAVOS EXTRA

Peleteria Benejam

"Bazar Inglés" S. Rafael e Industria
HABANA-CUBA

DISPEPSIA ACIDEZ
LEGITIMO
RUIBARBO-LACTO-PEPSICO
80 cts. SARRA Y BUENAS FARMACIAS

AMAS DE CASA

Para ustedes que buscan sabidamente economizar es la oportunidad de adquirir artículos de tanta utilidad y consumo como los detallados más abajo y a precios que ni puestos por ustedes mismas. Véanlos.

Frazadas de piso las mejores 100 x 75 a.	$0.24
Paños de hilo para vajillas, a 15, 20 y	$0.35
Paños para muebles a 15 cts. uno, 1|2 docena	$0.80
Paño para muebles, grande a 20 cts. uno media docena	$1.10

Gran liquidación de sombreros, sin reparar en precios.

La Zarzuela
NEPTUNO Y CAMPANARIO

Alt 10 ag

QUINA Y CACAO
VINO -LEGITIMO- DELICIOSO 80 CTS.
SARRA CORDIAL APERITIVO
Y BUENAS FARMACIAS

Los Lunes de La Casa Grande

Todos los lunes ponemos a la venta, en todos los Departamentos de esta casa, artículos a precios excepcionales de reclamo valederos para este día solamente.

ARTICULOS DIVERSOS

Velos de granadina negros, para luto a	40 cts.
Sombrillas japonesas de papel, floreadas a	58 cts.
Kimonas de crepé floreadas, nada más que hoy a	90 cts.
Uniformes de criada azules con listas blancas y blancos a	90 cts.
Zapatos de playa a	90 cts.
Paraguas de señora, negros de buena calidad a $2,75 y	$1 90c.
Trajes de baño de lana para niños de 2 a 8 años a	$1.90c.
Trajes de baño de lana para señora, desde	$4.45c.
Chales de crepé de china en colores, tamaño grande a	$4.15c.
Chales de fantasía, Bufandas de seda estampadas y pañuelos de seda de fantasía	$4.55c.

PIEZAS DE CREA

Crea Inglesa superior, número 5,000. De 1 v. de ancho. La pieza de 28v. $4 67c.

VESTIDOS

DE VOILE. Dos lotes variados y finísimos en todas las tallas y colores. Calados y bordados a mano. Hoy a $ 4.00 y $9.00

De Warandol de Hilo. Un lote formado por 20 estilos distintos muy propios para mañana y playa Diversidad de colores y tallas 5.90

De Georgette de Seda. Dos grupos de originales y finos modelos, estilos indicados para tarde y noche hoy a $13.50 y 16.50

De Sedas estampadas. Una flamante colección puesta hoy por primera vez a la venta. Estos modelos son lo último dictado por la moda. Hoy a $23.00

ROPA INTERIOR

Camisas de Jersey de Seda en todos colores a 96c.

Camisas de noche muy finas, pantalones y camisas de día, hoy solamente a 1.55

Media docena $8.70

Juegos de 2 piezas de opal blancos y de colores con bordados y encajes a 3.25

Tres por $9.00

Juegos de jersey de seda de 2 piezas en todos colores 3.45

Tres por $9.50

Camisas de día holán de hilo bordadas a mano a 2.90

Seis por $16 50

TOALLAS

De felpa, de buen tamaño. Todas blancas. hoy una 50c.

Media docena $2.75

De felpa grandes y dobles. Con franja azul o punzó. Hoy lunes una 65c.

Media docena $3.40

ROPA DE CAMA

Sobrecamas de piqué medio cameras. 1.95

Clase superior a

Sobrecamas de piqué finas. Mayores q. las anteriores 2.25

Juegos de cama, acabados de recibir, bordados y calados a mano, solo hoy a 9.75

PERFUMERIA

Jabón de Limón 548 a 48 cts. caja

Talco Mavis chico 18 c.

" " mdno. 38 c.

" " grande 83 c.

Talco Sol de Oro. Lata grande de 1 lb a 98 cts.

Todo a $1.78

ESENCIEROS
PERFUMADORES
ABANICOS GALALITH
ADORNOS PARA SOMBREROS
ADORNOS PARA VESTIDOS.

ANGONESI Y COMPAÑIA

LA CAPA GRANDE

HABANA

GALIANO

CARTEL DE TEATROS

NACIONAL (Paseo de Martí esquina a San Rafael)
No hay función.

PAYRET (Paseo de Martí esquina a San José)
De ocho a once y media: El elefante vengador; Dos hombres para un hombre, por Leo Maloney; la revista Un viaje a Samoa; El Capitán Blood, por J. Warren Kerrigan y Jean Paige.

MARTI (Dragones esquina a Zulueta)
No hemos recibido programa.

PRINCIPAL DE LA COMEDIA (Animas y Zulueta)
A las nueve, la comedia en cuatro actos, basada en la novela del Caballero Audaz, La Sin Ventura.

ALHAMBRA (Consulado esquina a Virtudes)
Compañía de zarzuela cubana de Regino López.
A las ocho: El Cisne Blanco.
A las nueve y cuarto, tanda doble: Los caprichos de las solteronas; La República Griega.

LA TEMPORADA VERANIEGA EN EL PRINCIPAL

Desenvolviéndose con un éxito creciente, la Temporada de Verano, en el Principal de la Comedia está siendo motivo de atracción especial para nuestro público.

Diariamente, la sala de espectáculos se ve llena con una selecta concurrencia, atraída al coliseo de Estrada, por la variación y amenidad del cartel diario, por los frecuentes estrenos por la comodidad de las localidades y por la deliciosa temperatura que se goza allí.

Para hoy, lunes, se ha dispuesto una representación de La sin ventura, linda adaptación escénica de la popularísima novela de José María Carretero, (El caballero Audaz) que ha gustado mucho al público habanero.

La sin ventura, en su aspecto teatral, vale tanto como la novela, por que el adaptador ha sabido teatralizarla con arte, conservando ese intenso sentido de emoción y ternura que emerge de las aventuras de Ambarina.

Por otro lado, la Compañía del Principal de la Comedia, brinda a esa obra una acertadísima interpretación. Miel sobre hojuelas, pues.

Mañana, martes, día de moda y estreno de la primorosa comedia francesa, El amigo de las mujeres, vertida al castellano por dos autores tan renombrados e ingeniosos, como Gutiérrez Roig y Luis Gabaldón. El amigo de las mujeres, por la originalidad de su asunto y la sugestividad de sus escenas, ha de gustar extraordinariamente.

El viernes próximo, día de estrenos también, será llevada a escena, por primera vez, la preciosa comedia de Ricardo J. Carrión y Pedro Mata titulada La sombra, libro bellísimo y sentimental en el que se aborda un problema de honor.

La sombra, es el comentario desagradable y el desvío con que acompaña para siempre la sociedad al pobre esposo burlado.

Existe en la bella comedia de Catarineu y Mata una nota vibrante nota de rebeldía, que emerge de la actuación e idealogía del personaje de Augusto; un tipo sugestivo de hombre honrado en toda la gloriosa extensión del vocablo. Y existen también, dos personajes de una atracción y belleza singulares; Teresa, que peca en secreto, y Clara, que cree en el amor íntegro.

En resumen: La sombra es obra que ha de dar numerosos llenos.

El martes de la semana que viene, estreno de una de las más bellas comedias modernas.

Para la función de hoy, los precios son a base de un peso la luneta, 6 pesos el palco con seis entradas y 60 centavos.

Las localidades pueden ser separadas haciendo uso del teléfono A-9637.

EL GRAN CONCIERTO DE AYER

MAGNIFICA ACTUACION DE LA FILARMONICA

La Orquesta Filarmónica de la Habana aumenta por días su prestigio con nuevos e interesantes aportes a nuestra cultura musical. No informa a la ya totalmente arraigada entidad un espíritu quietista y rutinario, antes bien su director, hombre de acometividad y de entusiasmos, le ha infundido un carácter moderno de devenir incesante, único en consonancia con el concepto actual que universalmente se tiene del arte. Merced a este avatar constante la Orquesta Filarmónica logra el mejoramiento cada día mayor de sus profesorado, aviva el interés de los aficionados e ilustra, con nuevas luces, al público que fía a ella una buena parte de su educación musical.

Dos primeras audiciones nos dió la Filarmónica en su concierto de ayer, la del Idilio de Sigfredo de Wagner y la del poema "Stenka Racine" de Glausounow. Ambas obras, de factura bien diversa por cierto, fueron ejecutadas con igual maestría. Sería difícil decidir en cuál de las dos rayó a más altura el notable conjunto que dirige Sanjuán.

El "Idilio de Sigfredo" es un poema de pureza y ternura. Refleja fielmente el estado de ánimo en que lo escribió su autor. Hallábase entonces Wagner bajo la dulce impresión del nacimiento de su hijo Sigfredo. Su genio vibró de consuno con sus insefables sentimientos y nació ese idilio casto y puro como el amor paternal que lo inspiró. Todo él parece un transporte milagroso del alma hacia regiones de un amor más espiritual y sereno, no contaminado con las mezquindades de la tierra.

Este sentido de cosa fina, diáfana, inmaculada, lo infundió Sanjuán a la orquesta y se logró una magnífica interpretación. La cuerda musitó deliciosamente las más sugestivas frases del poema. Trompas, clarinetes, flauta y oboe secundaron maravillosamente. Todo dentro de una afinación y concordancia admirables. ¡Un bello éxito!

"Stenka Racine" ofrece un aspecto disímil. Henos aquí frente a una inspiración vernácula y originalísima: la de Alejandro Glasounow, encantador paladín del llamado "grupo de los cinco", entidad que simboliza toda la alta significación de la moderna música rusa.

"Stenka Racine"— una de sus obras más gustadas—es una tragedia legendaria, inspirada en las correrías de un "atamán" cosaco en el Volga caudaloso. La música de Glasounow, de acentos desgarrados y vigorosos, paulatinamente crecientes hasta el final que culmina en un "¡evché!" glorioso al corsario terrible, intensifica aún más los tonos dramáticos de la leyenda. Pocas veces ha acertado un músico a expresar musicalmente el pathos trágico de un proceso imaginativo con modulaciones tan profundamente emotivas.

"Stenka Racine", como obra moderna en que cada instrumento desempeña una función dramática igualmente importante, exige para su buena interpretación la presencia de músicos expertos, de reconocida destreza en el manejo de sus respectivos instrumentos. La Orquesta Filarmónica probó ayer esta condición, que, por partes iguales, se debe a las aptitudes intrínsecas de cada profesor y a las sabias enseñanzas del maestro Sanjuán que en poco tiempo han asimilado plenamente. Desde el concertino hasta el último músico de la "batería" cada uno cumplió a maravillas su misión. Se lograron imponderables efectos de polifonía, empaste y claro-oscuro. Ni un solo titubeo, ni el más mínimo desmayo ni el más insignificante desafinamiento se notaron. El profesorado obedeció sin vacilaciones a la sabia batuta de Sanjuán y la Orquesta ha apuntado en su haber un nuevo y sonado triunfo.

Después de reseñar dos éxitos tan sorprendentes, ¿qué decir de la interpretación que se dió a las danzas de la "Casse Noisette" de Tschaikowsky y al Andante de la Casación de Mozart, que en repetidas ocasiones hemos oído?

He aquí la frase que lo resume todo: el concierto de ayer ha sido, desde el punto de vista interpretativo, uno de los más homogéneos de cuantos ha celebrado la Orquesta Filarmónica.

Westclox

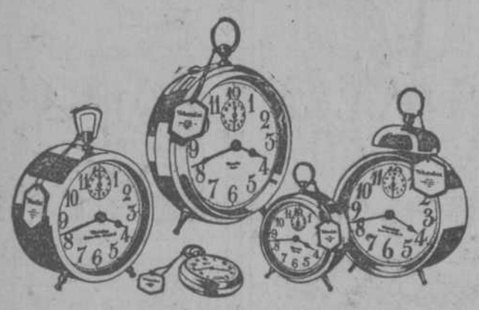

Usted puede confiar en un Westclox

Después de dar cuerda a su Westclox y ponerlo en alarma experimenta Ud. una sensación de gran alivio al saber que al día siguiente será llamado a tiempo.

Para llamarlo a Ud. con exactitud, los Westclox marchan siempre con precisión y tienen su mecanismo de alarma listo para sonar en el minuto requerido.

Principiar las labores cotidianas a tiempo proporciona gran satisfacción y, muchas veces, un gran éxito. Los Westclox le garantizan a Ud. un comienzo a tiempo. Y comenzar a tiempo implica hacer la mitad de la jornada.

Big Ben	$4.00	Big Ben Luminoso	$5.00
Baby Ben	$4.00	Baby Ben Luminoso	$5.00
Buenos Días B	$2.25	Black Bird	$3.00
Buenos Días C	$2.75	Jack o'Lantern	$3.75
Pocket Ben	$1.75	Glo-Ben	$2.75
Buenos Días A $1.75			

WESTERN CLOCK COMPANY, LA SALLE, ILLINOIS, E. U. A.
Fabricantes de Westclox Big Ben, Baby Ben, Pocket Ben, Buenos Días.

CORREO DE ESPAÑA

El Marqués de Estella es nombrado Jefe de la Unión Patriótica

La Asamblea nacional se verificará en septiembre

La reunión que celebraron en el ministerio de la Guerra con el general Primo de Rivera, varios miembros del Consejo de Administración del futuro periódico "La Nación" y diversas personalidades de la Unión Patriótica tuvo verdadera importancia.

Concurrieron, por el Consejo de Administración, los señores conde de Vallellano, conde de las Infantas y Yanguas, y por la Unión Patriótica, los señores Aristizábal, Antón, marqués de Oquendo, Martín Alvarez, Gómez Roldáná, Costa y Navarro Enciso.

Asistieron también el general Hermosa, D. Luis Benjumeda y el jefe de informaciones de la Presidencia, D. Pedro Rico.

En primer término se acordó aceptar la renuncia que del cargo de director del futuro periódico había presentado D José Martínez Ruiz (Azorín).

Se ratificó el acuerdo de que la publicación del nuevo órgano se verifique el día 13 de septiembre.

El presidente a continuación manifestó que aceptaba la presidencia de la Unión Patriótica de toda España, con arreglo a las peticiones que le habían sido hechas por todos los organismos provinciales y locales, y prometió trabajar con fe y entusiasmo en el desarrollo del organismo nacional.

Se acordó que en el próximo mes de septiembre se reuna en Madrid la Junta Suprema de la Unión Patriótica formada por representantes de las 49 provincias, y que de esa Junta Suprema se nombre una Comisión ejecutiva.

El general Primo de Rivera hizo constar que deseaba ardientemente que la elección de la Junta Suprema se hiciera por procedimiento democrático, reuniéndose los jefes de los organismos locales para designar al jefe provincial.

Sobre todo ésto, el presidente prometió firmar una carta circular conteniendo las normas a que ha de ajustarse el nombramiento de la Junta Suprema, forma de la reunión y fecha exacta de la misma.

El Vaticano al Ayuntamiento barcelonés

El teniente alcalde D. Rafael del Río, que presidió la comisión municipal que fué a Roma, en representación del Ayuntamiento de Barcelona, ha recibido del secretario de Estado en la Santa Sede, monseñor Gasparri, la siguiente comunicación:

"Ilustrísimo señor: El devoto mensaje elevado al Trono de Su Santidad por ese excelentísimo Ayuntamiento, por mediación de sus representantes, ha sido para nuestro venerable Santo Padre de cordial satisfacción, y yo, al renovar de su parte al excelentísimo señor alcalde su paternal agradecimiento, he sido encargado también, por especialísima orden, de repetir férvidos votos por el corazón de su Santidad, que han sido elevados a Dios en sus plegarias, para el mayor bienestar y la prosperidad de esa ilustre y magnífica Barcelona, fiel, como siempre, a sus gloriosas tradiciones católicas, y siempre orgullosa de su filial y generoso acatamiento a la sagrada persona del representante de Cristo en la tierra, participándole, por último, que el augusto Pontífice ha tenido a bien conceder a todos los ilustres miembros de ese Concejo y a la ciudad entera su apostólica bendición. Tengo el honor de expresarle mi más profunda consideración, con lo que me repito de usted, etc'.

Consagración del Obispo de Tenerife

Se verificó con gran solemnidad en la Catedral de Madrid, la ceremonia de la consagración episcopal del reverendo doctor Fray Albino González y Menéndez-Reigada, O. P.

El templo, que se hallaba lleno de fieles, estaba profusamente iluminado.

En el coro ocuparon asiento el duque de Fernán-Núñez, en representación de la nobleza; el duque de T'Serclaes, en representación de la familia Guzmana ¡el duque de Santa Lucía, duque de Hijar, marqués de Casa Real, general Reina, condes de Mieres, el magistrado señor Souto, en representación del Tribunal Supremo, don Senén Canido y representaciones de todas las órdenes religiosas, clero catedral y parroquial y los padres provinciales de las cuatro provincias españolas dominicanas.

También asistió en representación del Gobierno, el subsecretario de Gracia y Justicia, señor García Goyena.

Poco antes de las nueve se presentaron en el altar el Nuncio de Su Santidad, que iba a oficiar de consagrante, y los obispos de Madrid-Alcalá y de Almería, con el nuevo prelado, y después de orar unos momentos, el Nuncio ocupó el trono y los dos asistentes acompañaron al electo a su altar, colocado en el lado de la Epístola, donde fué revestido con los ornamentos episcopales.

Inmediatamente, el nuevo obispo de Tenerife, arrodillado ante el Nuncio, prestó el juramento de fidelidad y obediencia a la Santa Sede, siguiendo la ceremonia de ritual, y terminada ésta, comenzó la misa, oficiando el consagrante y consagrado.

Durante el solemne acto, el Coro Polifónico, que dirige el ilustre padre Iruarrizaga (del Corazón de María), interpretó por primera vez la "Misa Papalis", obra del mencionado compositor de música religiosa.

La "Misa Papalis," que merece ser calificada de obra maestra, tiene extraordinaria riqueza de melodía y una grandiosidad de frase, pocas veces superada aun en las obras del propio inspirado padre Iruarrizaga.

En la misa se verificaron las ceremonias de recibir el consagrado el Espíritu Santo y la Unción y la ofrenda de los cirios, panes y vino.

Terminada la Misa, el Nuncio dió la bendición al pueblo y colocó la mitra, el anillo y los guantes al consagrado.

Después se cantó el "Tedeum", y terminado éste, el nuevo obispo de Tenerife, con el Nuncio y los otros prelados, dió la vuelta al templo, llevando el báculo en la mano izquierda y bendiciendo con la derecha.

De vuelta los prelados en el altar, oraron unos momentos, dejando sus vestiduras sagradas.

La ceremonia terminó a la una de la tarde, habiendo actuado en ella como padrinos del nuevo prelado los condes de Antillón, en representación de sus tíos los condes Padul, que se hallan en el extranjero.

El obispo de Tenerife, después de la ceremonia, tomó asiento en uno de los altares del templo, desfilando ante él numerosísimos fieles para felicitarle y besarle el anillo episcopal.

En la residencia de los padres dominicos, en la calle del General Orán, se celebró un banquete en honor de los prelados, que fué presidido por el Nuncio de su Santidad y los obispos de Madrid-Alcalá, Almería y Tenerife.

Asistieron también los duques de Fernán-Núñez, T'Serclaes y Santa Lucía, subsecretario de Gracia y Justicia y representaciones de autoridades y Ordenes religiosas y representantes de los cabildos de Tenerife.

También asistió el general Fernández Ramos, que representaba al Ayuntamiento de Tenerife.

DESDE MENDOZA

MAGNIFICO BAILE EN LOS REMATES DE GUANE

Noche Radiante.

Con el mayor esplendor y entusiasmo, tuvo efecto el baile en la noche del domingo 2 del presente mes, en el lujoso "roof garden" Caguagueño, propiedad del distinguido y respetado Sr. Lázaro Revollart.

Se encontraba aquel "Salón" convertido en un palacio.

Digo esto, dando una simple idea del decorado y adorno de aquel excelente lugar a donde había lo más selecto en damas y damitas de nuestro mundo social.

La Jazz Band de Esteban Baquero, fué la encargada de amenizar dicho baile, habiéndose obtenido estruendosos aplausos por todos los danzantes.

Nena Greco.

En el mencionado baile tuve el sumo gusto de saludar a la virtuosa e inteligente señorita que sirve de epígrafe a estas humildes líneas, gentil damita que cursa sus estudios para Maestra, en la Capital Pinareña, proponiéndose disfrutar de algunos días de expansión y solaz, junto a sus dignos familiares, en el pintoresco pueblo de Cortés.

En su viaje la acompaña una cariñosa amiga pinareña, la señorita Ernestina Fernández, habiendo sido presentada al cronista por la bella Nena.

Hago fervientes votos, por la eterna felicidad de estas simpáticas damitas.

Nuevo Jefe de Telégrafos.

Hemos tenido el gusto de estrechar la mano del correcto y culto joven Manuel Díaz Robaina, que se ha hecho cargo de la oficina de Telégrafos.

Deseamos al señor Robaina, el mayor éxito en su cargo.

Un cordial saludo de bienvenida al distinguido amigo.

A. Talledo Cañarte,
Corresponsal.

BEBA
EVIAN = CACHAT
LA MAS EFICAZ AGUA DE REGIMEN
AL POR MAYOR
DROGUERIA "SARRA"

CAMPOAMOR, HOY.-LOS DOS SARGENTOS

El intenso drama de Aubigny, obra de amor, de sacrificios, de heroísmo, de exquisitas bellezas morales, de interés palpitante en todos sus cuadros, será presentada hoy por SANTOS y ARTIGAS.

En el TEATRO CAMPOAMOR

La justeza de la adaptación, la personificación del Emperador Bonaparte, se destacan como pinceladas maestras en la obra.

La fe del Sargento Almeville que sin más garantía que la palabra del condenado a muerte Derville ocupa su lugar como rehenes para que él pueda despedirse de su familia, y la desesperación y la tenacidad de éste por cumplir su palabra y ponerse ante los fusiles que han de privarlo de la vida, crean una intensa situación que se comunica al espectador, haciéndole sentir la fuerte emoción del trágico momento.

"LOS DOS SARGENTOS" SE EXHIBE HOY LUNES, MAÑANA MARTES y EL MIERCOLES

Tandas de 5 ¼ y 9 y ½

Pronto: "EL JEFE POLITICO"

DIABETES
VINO URANADO PESQUI
Que elimina el azúcar del organismo a razón de un gramo por día, fortifica, calma la sed, evita y cura las complicaciones DIABETICAS
De venta en todas las buenas farmacias y droguerías.
Al por mayor: Laboratorio Pesqui, Alameda, 17.
S. Sebastián (ESPAÑA)

LIMPIA-PULE TODO-
LEGÍTIMO SAPOMEX SARRA
A 8 CENTAVOS.
BOTICAS=BODEGAS

González y López Porta Presentan
EL MARTIRIO DE UN HIJO
Por JACKIE COOGAN
VENGAN A REIR.... A REIR.... HASTA QUE NO PUEDAN MAS.

HOY y Mañana RIALTO HOY

HOY y Mañana RIALTO HOY

JACKIE COOGAN EL GENIO DE LAS LAGRIMAS Y DE LAS RISAS.
Aventuras y más aventuras... un argumento sensacional, emociones enternecedoras y alegres... en suma, el pequeño Robinson Crusoe interpretado por Jackie Coogan el niño prodigio de la pantalla.
González y López Porta.—Producción METRO.

DE SANTA FE
(ISLA DE PINOS)

PROGRESOS EN PERSPECTIVA

Hace como un mes viene hablándose insistentemente en este pueblo de que el señor Abelardo J. Varona, acaudalado financiero que estuvo varias semanas de temporada entre nosotros en calidad de temporadista, pero que ha poco se convirtió en enamorado fervoroso de este balneario y de sus bellezas naturales, abriga el propósito de traer una compañía de gran solvencia que se dedica a diferentes negocios, implante un ingenio en un lugar próximo a este pueblo, que supondría para el mismo un magnífico progreso por cuanto sería motivo para que en dicha finca azucarera hubieran ocupación permanente bien retribuída un gran número de jornaleros que no siempre lo tienen, esta Isla, debido a la escasez de trabajo y su poca importancia.

A iniciativa del referido señor Varona, se ha despertado un entusiasmo extraordinario entre estos vecinos, para la erección de un parque que en nuestra plaza central, hoy convertida en un yerbazal más o menos inculto, el cual, con los aportes hechos en metálico se convertirá en un bonito y valioso parque una vez realizadas las obras.

Hemos oído hablar también del emplazamiento de un puente de hierro en sustitución del de madera que está situado sobre el río que divide en dos a este importante balneario y que, aparte su estado de inminente peligro resulta bochornoso para este pueblo, dada la cantidad y calidad de temporadistas que frecuentemente nos visitan.

Viene hablándose también de la construcción, por cuenta de Obras Públicas, como sería también el puente de hierro cuando le vigamos hecho, de varios ramales de carreteras y reparaciones de las existentes, con las que se beneficiaría también este pueblo y sus campos; si todas esas obras en proyecto se llevasen a cabo, bien valía la pena de adicionarle algo que demostrara higiene y embellecimiento en las fuentes de magnesia y ferruginosas que están situadas en las profundidades de unos derrocaderos que están pidiendo a gritos los beneficios de la civilización, por lo mismo que se trata de dos elementos que unidos a estos aires tan puros como salutíferos, constituyen una eficaz panacea para las enfermedades del estómago por sus maravillosas propiedades curativas.

Es así por lo que sobre dichas fuentes, que brindan salud y son una garantía para la salud pública, debieran estar protegidas por unas glorietas a las cuales pudiera llegarse con alguna comodidad y enparadas también de noche por un buen foco eléctrico.

Y para cuando todas esas obras se hayan realizado y nos diéramos cuenta de sus resultados, que tendrían que ser buenos y agradables, todavía habría otras no menos trascendentales en que pensar, y en las cuales, una vez implantadas, fortificarían perfeccionándose nuestros progresos en sus diversas manifestaciones; el dotar a esta comarca de un centro azucarero y mejoría con la construcción y reparación de carreteras amén del embellecimiento del ornato en determinados lugares públicos de esta localidad, había de mejorar también sus condiciones económicas juntamente, y desaparecería en un tanto el sesgo de monotonía y tristeza que en la actualidad y especialmente en las noches, se advierte en este bello conjunto natural que se nombra Santa Fé, tan admirado por los extraños como grande y censurable es el estado de abandono en que siempre se ha encontrado; queremos, pues, decir, que bien valdría la pena que a todos esos hermosos progresos se le adicionase la creación de un centro de recreo, que al propio tiempo podría serlo de instrucción, para que en las fiestas bailables, o de cualquier otra índole que en él tuvieran celebración, los padres de familia encontraran en ellas para sí y sus familiares la garantía de una Directiva que tuviera el deber de atenderlos con las consideraciones y delicadezas que exigen las buenas costumbres que estarían prescriptas en un reglamento, además de los beneficios y satisfacciones sociales, mejoramiento de los hábitos individuales de la juventud y acrecentamiento de los lazos de unión y afectos entre los asociados.

El Corresponsal.

AMOR TRAGICO
Super-Producción de intenso argumento. Interpretada por la bella artista
POLA NEGRI
Bajo la dirección y supervisión del "mago" de la cinematografía
Ernest Lubitsch
El genio que llevó a Pola Negri a las cumbres de la gloria; el Director más grande del mundo, es el que ha hecho
AMOR TRAGICO
Con un derroche de lujo soberbio.
CAMPOAMOR
AGOSTO 19, 20 Y 21
Independent Film Ex.
C 7536

Cartel de Cinematógrafos

VERDUN (Consulado entre Animas y Trocadero)
A las siete y cuarto: una revista: una comedia.
A las ocho y cuarto: El milagro del amor, por Barbara Bedford.
A las nueve y cuarto: Soñar despierto, por Buster Keaton.
A las diez y cuarto: estreno de Que siga la danza, por Alma Rubens y George O'Brien.

CAMPOAMOR (Industria esquina a San José)
A las cinco y cuarto y a las nueve y media: estreno de Los dos sargentos.
A las ocho: Fotinguero belicoso, por Reed Howes.
De once a cinco: Novedades internacionales número 39; la comedia Por poco se casan, por Buddy Messinger; el drama Al borde del desierto; Se compran trapos, por Monty Banks; estreno de El grito del corazón, por Florence Reed; Fotinguero belicoso.

ZAIS (E. y 17, Vedado)
A las cinco y cuarto y a las nueve y cuarto: Novedades internacionales número 37; estreno de Bésame otra vez, por Monte Blue, Marie Prevost, Clara Bow y Willard Louis.
A las ocho y cuarto: La Condesa Olenska, por Beverly Bayne.

TRIANON (Avenida Wilson entre A y Paseo, Vedado)
A las ocho: Verdugo del honor, por Leah Baird.
A las cinco y cuarto y a las nueve y media: Bésame otra vez, por Marie Prevost, Clara Bow, John Roche y Monte Blue.

NEPTUNO (Neptuno esquina a Perseverancia)
A las cinco y cuarto y a las nueve y media: Un beso por favor, por Dorothy Devore y Matt Moore.
A las ocho: cintas comicas.
A las ocho y media: Pies de arcilla, por Rod La Roque y Ricardo Cortez.

WILSON (Padre Varela y General Carrillo)
A las cinco y cuarto y a las nueve y media: La Mujer Mosca, por Dorothy Devore, Walter Heirs y Tully Marshall.
A las ocho: Los secretos del gran mundo, por Lou Tellegen, Betty Blythe y Patsy Ruth Miller.

DOLATERRA (General Carrillo y Estrada Palma)
A las dos: Los polichinelas del azar por Viola Dana; Con la parca al anca, por Tom Mix.
A las cinco y cuarto y a las nueve y tres cuartos: La Sirena de Sevilla, por Priscilla Dean y Stuart Holmes.
A las ocho y media: Con la parca al anca.

RIALTO (Neptuno entre Consulado y San Miguel)
A las cinco y cuarto y a las nueve y tres cuartos: El martirio de un hijo, por Jackie Coogan.
De una a cinco y de siete a nueve y media: No dude de su hombre, por Viola Dana; Entre cuatrerso; La tromba de la sabana; El Inmigrante, por Charles Chaplin.

OLIMPIC (Avenida Wilson esquina a B., Vedado)
A las ocho: cintas cómicas.
A las ocho y media: La Alcaldesa, por Eyleen Percy.
A las cinco y cuarto y a las nueve y media: Que siga la danza, por Alma Rubens y Eugenio O'Brien.

FLORENCIA (San Lázaro y San Francisco)
A las ocho: la cinta cómica Rompe baúles; el drama Corazón de un valiente, por William Duncan; Sombras que pasan, por Ivan Mosjokine y Natalie Lisenko.

MENDEZ (Avenida Santa Catalina esquina a J. Delgado, Vibora)
Hoy no hay función. Mañana martes, a las cinco y cuarto: una revista; La tragedia del faro, por Rin Tin Tin.
A las ocho y cuarto: El Cisne Negro, por Monte Blue y Marie Prevost.
A las nueve y media: una revista; La tragedia del faro.

FAUSTO (Paseo de Martí esquina a Colón)
A las cinco y cuarto y a las nueve y media: estreno de La Orden Sellada, por Betty Compson y Tom Moore; La casa eléctrica, por Buster Keaton.
A las ocho: Extraviado, perdido o robado.
A las ocho y media: Entre amigos, por Ana . Nilsen, Norman Kerry y Alice Calhoun.

LIRA (Industria esquina a San José)
No hemos recibido programa.

NEPTUNO

UN BESO POR FAVOR Y PIES DE ARCILLA EN NEPTUNO

Para la standas elegantes de Neptuno, se anuncia a petición de numerosas familias dos nuevas exhibiciones de la divertida farsa cómica, titulada Un Beso por Favor genial interpretación del famoso actor Matt Moore y la simpática Dorothy Devore.

En la tanda de las 8 Pies de Arcilla grandiosa producción de Cecil B. de Milles con Ricardo Crtez, Rod La Roque y Vera Reynolds, además de la cinta en colores Niágara.

Mañana El Hombre que vió el Mañana, por Thomas Meighan y Leatrice Joy.

El viernes 14 regio estreno Bésame otra Vez con Marie Prevost y Monte Blue.

CINE OLIMPIC

Hoy en las tandas de moda de 5 y cuarto y 9 y media Fox Film presenatn a la bella y sugestiva actriz Alma Rubens y al apuesto actor Eugenio O'Brien en la notable producción titulada Que siga la Danza.

Tanda de 8 y media Eileen Percy en la notable cinta La Alcaldesa.

Mañana Reed Howes en la graciosa cinta titulada Fotinguero Belicoso.

Miércoles 12 Kenneth Mac Donald en la cinta Daniel Dinamita.

Jueves 13 y viernes 14 la producción interpretada por el pequeño actor Jackie Coogan titulada El Misterio de un Hijo.

Sábado 15 Lionel Barrymore en la producción Yo soy el Hombre.

ESPAÑA Y NAPOLEON

La guerra de España y la guerra de Rusia fueron las dos grandes faltas políticas de Napoleón, las que precipitaron su ruina. Esto basta para marcar el interés particular que presentan para la historia universal y para la historia de Francia los estudios de M. Geoffroy de Grandmaison sobre "España y Napoleón". El nombre de este historiador va ligado a una de las más graves cuestiones del reinado del primer Bonaparte, pues para estudiarlo y para comprenderle habrá que acudir siempre a sus sabias publicaciones.

M.Geoffroy de Grandmaison ha seguido simultáneamente dos órdenes de trabajos científicos. El uno es una publicación de textos que ocupa nada menos de siete volúmenes, en la colección de la Sociedad de Historia Contemporánea. Se trata de una edición de la correspondencia diplomática del conde de La Forest, embajador de Napoleón cerca de su hermano José, Rey de España, y, en realidad, el mentor, mejor todavía, el tutor impuesto por el Emperador a su hermano.

Estos documentos nos descubren todos los proyectos de Napoleón sobre España y el Rey que la había dado, los resortes ocultos de su política, sus inquietudes, sus apuros en aumento, a pesar de sus victorias; las competencias de sus mariscales, los esfuerzos que tuvo que hacer en vista d elas dificultades, siempre mayores, que le llegaban de España.

M. de Grandmaison no se ha contentado con editar esta correspondencia diplomática. Ha sacado partido de ella para escribir una obra histórica de muy alto valor sobre "España y Napoleón". El primer volumen, salido a luz hace algunos años, tuvo tal éxito, que hubo que hacer en seguida segunda edición; el segundo se ha publicado hace poco, y se anuncia un tercero.

El volumen segundo comienza con el relato del sitio de Zaragoza, y termina la víspera del día en que Napoleón, absorbido por la campaña de Rusia, abandona a España a su suerte; es decir, a la incapacidad de su rey fantasma y a las competencias de los generales franceses frente a las fuerzas inglesas de Wellington.

En la conclusión, M. Goeffroy de Grandmaison define con justeza el problema angustioso que se desarrolla a lo largo de estas 350 páginas, prestándoles de un extremo al otro perfecta unidad y enorme interés.

"Colocando a sus hermanos en los tronos extranjeros — escribe M. de Grandmaison —, Napoleón les condenaba al olvido próximo del afecto patriótico, que no tolera estar repartido; arrojábales(al menos, a una alternativa dolorosa, de la que él negaba la realidad porque era incapaz de sentir lo que no le afectase directamente. Envanecidos con su fortuna maravillosa estos reyes hechos a su manera, contraían deberes con sus pueblos. Naturalmente, los querían cumplir; pero la fatalidad les hacía que tropezasen con los intereses del Emperador de los franceses , y su situación personal era insostenible. Para salir de este atolladero en Holanda, Luis se evadió; en Westfalia, Jerónimo quedó vacilante; en Nápoles, Murat se traicionó a sí m'smo. En España, José creyó que podía hacerse popular separando su causa de la de aquel que le rodeaba de soldados, y esta ilusión le procuró tal vez los únicos días felices de una carrera difícil. En el Palacio de Madrid, encantado con el recuerdo del duque de Anjou, que fué Felipe V, hubiera querido ser el nieto de Luis XIV, y no el hermano de Napoleón". (Páginas 352-353).

Dos capítulos de este libro, que son en cierto sentido su centro, presentan netamente esta antinomia, que ponía en conflicto permanente a Napoleón con José; el Emperador, no considerando a España sino como un país de protectorado, y a su hermano como un instrumento manejado a nombre suyo por su embajador La Forest y por sus generales, mientras José, al contrario, ensayaba ser un rey autónomo y asegurar los derechos de sus nuevos súbditos.

En semejante conflicto no era igual la partida.

¿Qué resistencia podía oponer al genio impetuoso de Napoleón, la inepcia del uno y el otro el mismo valor personal, ¿qué hubiera podido hacer el Rey de España sin ejército, sin dinero, abrumado a las más graves dificultades, contra el emperador cuyas tropas ocupaban a España y cuyos tesoros alimentaban la administración de este país y la corte misma de su rey? Frente a su teligencia media y el carácter débil de José? E incluso habiendo tehermano, José es como un débil pajarillo fascinado por el buitre. Fuera de su mirada, revolotco, prueba su independencia en ceremonias y fiestas oficiales, en un viaje triunfal a Andalucía y hasta componiéndose con elementos heterogéneos un pequeño ejército suyo que dirigió en expediciones de algunos días.

Pero cuando desde París la mirada del águila se fija sobre él, o La Forest le habla en su nombre, pierde toda energía y quiere abandonar una situación sin salida. Pide ser relevado de una realeza que es una servidumbre para convertirse en su castillo de Mortefontaine en un simple particular. No es esto lo que quiere el Emperador. Es necesario que José continúe siendo en sus manos poderosas un instrumento pasivo hasta el día en que no le necesite; entonces le despedirá desdeñosamente. Le habla recío por boca de su embajador, y ante su genio, José queda fascinado. Se rinde, se humilla; promete aceptar todas las órdenes y todas las vejaciones.

¡Pobre gorrioncillo bajo la mirada del águila!

Nada más lamentable que el viaje que hizo a París con motivo del bautizo del Rey de Roma, y del que regresó vencido, sometido.

Pero la mirada del águila no quedó siempre fija sobre José. La guerra contra Austria en 1809 y la guerra de Rusia llevaron sus cuidados a otros países y España quedó entregada a la incapacidad de José y de sus consejeros españoles y a las competencias de los mariscales que se sucedían a la cabeza de los ejércitos franceses. M. Geoffroy de Grandmaison describe las campañas en Portugal de Soult y de Massena que condujeron, después de pérdidas considerables, a retiradas que contribuyeron a que el valor de portugueses y españoles aumentase.

Estos hechos están lo bastante lejos de nosotros para que se puedan describir y apreciar con toda imparcialidad, y así lo hace M. Geoffroy de Grandmaison. El autor reconoce la injusticia de la política de Napoleón en España y elogia el patriotismo ardiente con que nuestros enemigos de entonces defendieron la independencia de su patria, y en cierto, lo mismo que por la seguridad de su información, su libro tiene un alto valor histórico.

No es menor su valía literaria. Se lee con interés, con frecuencia palpitante; de tal manera se desborda la vida. Se abre por un admirable relato del sitio de Zaragoza, en el que un aliento épico anima la realidad minuciosa de los hechos. Los personajes que desfilan ante nuestra vista, generales españoles y franceses, frailes y sacerdotes que defienden con la espada y con la pluma su país invadido, cortesanos de la desgracia y del éxito, grandes señores y hombres del pueblo forman en este libro una galería de retratos variada, original, llena de vida.

M. Geoffroy de Grandmaison conoce España con sus paisajes severos, desnudos, en la meseta de Castilla; exuberantes de vegetación y de flores en las huertas y las vegas, abundantemente regadas, de Valencia, Andalucía y Murcia; conoce las casas españolas, con su patio y las tertulias al ruído de los surtidores que vierten el agua en tazones de mármol. Ha visto las fiestas religiosas por las cuales se exhala y se exalta la piedad demostrativa y exuberante de las muchedumbres; las procesiones de la Semana Santa en Sevilla; la del Rosario, las grandes peregrinaciones a las Vírgenes protectoras de la ciudad o de la patria, tales como Nuestra Señora del Pilar de Zaragoza, o bien el gran santo de España, Santiago el Mayor. Sabe que no hay gran solemnidad religiosa ni patriótica sin corrida, en la que, bajo las aclamaciones de un pueblo delirante, se entabla el combate de los picadores y del matador contra el toro, a la luz del sol, entre el brillo de los trajes de luces. Y todo eso M. Geoffroy de Grandmaison lo evoca en un estilo adornado de imágenes, de colores cálidos, que hacen tan seductor como verdadero el marco de sus relatos.

Guardémonos, sin embargo, de creer que el autor ha sacrificado a las galas literarias la exactitud histórica.

Por mucho valor literario que tenga su libro, queda siempre una obra histórica; pero historiador de la escuela francesa, como Thureau-Dangin, Pierre de la Gome y Paul Allard está a que la erudición debe tapar sus cocinas y sus laboratorios para no presentar a los lectores más que una obra de gusto, en la que se unen a la verdad científica las cualidades eminentemente francesas de claridad, delicadeza y elegancia que han hecho en todo tiempo las delicias de las gentes de buen tono. Por todo ello, M. Goeffroy de Grandmaison merece nuestra gratitud, ya que escribiendo así la historia reacciona contra las influencias extranjeras de una erudición pedante, y coloca en su puesto de honor a la verdadera tradición francesa.

Jean Guiraud.
(De "La Croix".)

CONSEJO UTIL

Bastante es el número de personas que por sus ocupaciones sedentarias, viven en un constante sufrimiento, y esto puede decirse que es casi porque lo quieren, pues dado el adelanto que ha alcanzado la terapéutica, hoy en día, no ocurrir a casa de un médico o dejar de tomar cualquiera de las medicinas que son recomendadas por su bondad, es querer dejarse apocar por las enfermedades.

Uno de los buenos medicamentos actuales, es la Salvitae, pues sus maravillosas propiedades han dado su éxito espléndido en todos los casos en que ha sido usada.

Es conveniente proveerse de un frasco en la seguridad de que será muy útil, pues dado su precio tan bajo cualquiera persona puede obtenerlo.

Alt.

RIALTO

EL MARTIRIO DE UN HIJO

Hoy se presentará por primera vez en Cuba la bella producció ninterpretada por el simpático Jackie Coogan El Martirio de un Hijo. Esta es una de las películas más interesantes y a vez una de las más cómicas y sin género de dudas la mujer de todas las hechas hasta hoy por el niño pródigo que cada día va aumentando su popularidad por la exquisitez del trabajo que sabe imprimir a sus creaciones.

En las tandas de 1 a 5 y de 7 a 9 ymedia se proyectará No dude de su su hombre por Viola Dana, Entre Cuatreros; La Tromba de la Sabana y El Inmigrante por Charles Chaplin.

El jueves es el día señalado para el estreno de la maravillosa producció inetrpretada por Mae Murray y el amor de moda Monte Blue, cinta que llamará grandemente la atención no sólo por el intenso trabajo de os artistas si que también por el derroche de lujo de los trajes que se presentarán.

TEATRO MENDEZ

Avenida de Santa Catalina, esquina a J. Delgado, Vibora

Hoy lunes, como de costumbre, no hay función.

Mañana martes, a petición de varias familias de la populosa barriada, se repetsará la famosa película La tragedia del faro, en la que es admirado el perro policía Rin Tin Tin, y cuya obra se exhibirá en las tandas elegantes de cinco y cuarto y nueve y media.

En la tanda de las ocho y cuarto se llevará al lienzo El cisne blanco, por Monte Blue y Marie Prevost.

TEATRO VERDUN

Anoche un gran triunfo y hoy será por el estilo debido a lo magistral de la función preparada. A las 7 y cuarto Una Revista y una Comedia. A las 8 y cuarto El Milagro del Amor por Bárbara Bedford. A las 9 y cuarto gran estreno de la producción especial Paramount Soñar Despierto por Buster Keaton, el hombre más serio del mundo y emperador de la risa. A las 10 y cuarto grandioso estreno de la super joya Fox titulada Que Siga la Danza, por George O'Brien y Alma Rubens. Mañana: Un beso por Favr y El Incendio de Media Noche. Miércoles 12: Parásitos Sociales, Lo que dan las mujeres y Fleito de Vecinos.

ACEITE=CINCO EN MANO
=MAQUINAS DE COSER=
MÁQUINAS DE ESCRIBIR. EVITA ÓXIDO— 10 CTS. 5 BRILLO A METALES Y MADERA. LUBRICA. SARRA.
BUENAS FARMACIAS Y FERRETERIAS

DESDE HOY HASTA MAÑANA
SIDRA ALDEANA

CINE CONTINUO EN PAYRET.—EL CAPITAN BLOOD.

Continúa desarrollándose con éxito la temporada de cine continuo en Payret. Las proyecciones han llamado la atención por lo fija y claras, demostrando la ventaja de la pantalla fibra de platino que se usa allí. Hoy se exhibe El Capitán Blood magnífica película de la Vitagraph y se estrena la comedia de Mac Sennet El Elefante Vengador.

A petició del público se exhibe mañana en este teatro La Sin Ventura. Se preparan estrenos importantísimos, entre ellos: El Jefe Político, La Conjura, París, El Príncipe encantador y El Calvario de una esposa.

La empresa proyecta un gran concurso cinematográfico en el que dará cabida a tdos los importadores de Cuba, para demostrar el mérito de las películas, poniendo cualquiera de estas cinco películas en opción a los premios que se acuerden. La película El Calvario de una esposa es por Claudio Farrere.

M. 581 1-d. 10.

FAUSTO
5¼ HOY LUNES 10, HOY 9¾
LA DESCASTADA
THE IMPOSSIBLE MRS BELLEW
Genial creación de la incomparable
GLORIA SWANSON
En la época, mas esplendorosa de su brillante carrera artística, interpretando magistralmente el personaje central de este soberbio cinedrama
"SUPER JOYA "PARAMOUNT"
Repertorio Caribbean Film Cº - Consulado 112
A Paramount Picture
C 7591 1d 10

CONCURSO CINEMATOGRAFICO DE "DIARIO DE LA MARINA"

Usted, lectora, debe ser una aficionada al Teatro del Silencio, el arte que por su desenvolvimiento universal, ocupa el primer lugar entre todas las demás artes.

Usted, lectora, por tanto, debe conocer al noventa y nueve por ciento de los actores y actrices que "posan" ante las cámaras.

Para usted no debe ser difícil, así, a simple vista, decirnos quienes son los dos artistas que aparecen de espalda en la presente fotografía.

El decirnoslo por medio del cupón que a continuación hallará, le representará a usted un mes de diversión gratuita.

DIARIO DE LA MARINA, en combinación con la "Havana Film Company", de Neptuno número 56, ofrece a sus lectores una oportunidad para concurrir durante un mes al elegante Cine Rialto, sin costarle la entrada.

Obtenga usted ese beneficio. Lea las Bases del Concurso Cinematográfico de DIARIO DE LA MARINA, que a continuación se expresan.

BASES DEL CONCURSO

Primero: Este concurso comienza el domingo 9 de agosto y termina el sábado 5 de Septiembre.

Segundo: Toda Señorita que acierte el nombre de los artistas que aparecen de espalda en la fotografía, tendrá derecho a un Pase, durante un mes, para concurrir a cualquiera de las tandas del cine "Rialto", (Neptuno y Prado).

Tercero: El Pase le será entregado a las señoritas agraciadas, el día 6 de Septiembre.

Cuarto: Los concursantes pueden remitir cuantos cupones estimen conveniente.

Quinto: Los cupones pueden ser remitidos a esta dirección: 'Sr. Silvestre de Loan. Del Arte Silencioso. DIARIO DE LA MARINA" o al Cine "Rialto", Neptuno y Prado.

Sexto: El número de señoritas agraciadas será de Veinticinco.

Séptimo: Caso de que sea mayor el número de señoritas que acierten los nombres de los artistas, se hará un sorteo el día 6 de Septiembre en el lugar que oportunamente se designará y se hará público para conocimiento de los cocursantes agraciados, cuyos nombres aparecerán publicados en la edición de la mañana de DIARIO DE LA MARINA, el día de la terminación del concurso.

CONCURSO CINEMATOGRAFICO DE
"DIARIO DE LA MARINA"
EN COMBINACION CON LA "HAVANA FILM CO."

El es.....
Ella es.....
Mi nombre.....
Mi dirección.....

¡Sonría Ud. sin Temor!

No importa que se vea toda la dentadura, si es como brillante hilera de perlas.

Y sonríen mejor y con más frecuencia quienes están rebosantes de salud y, por lo mismo, de satisfacción y de alegría.

Encías sangrantes: ¡ahí está el peligro!

¡Su dentadura está en juego! En el campo de la lucha se enfrentan, de una parte, la Piorrea enemiga de su salud y, de la otra, Ud. que debe defenderla. Las encías que comienzan a sangrar indican la proximidad del enemigo. Son sus cómplices cuando empiezan a ablandarse y a humedecerse. La Piorrea llega a robarle a Ud. su dentadura y a traerle achaques del estómago, reumatismo y otras enfermedades. La Ipana es aliada *de Ud.* porque hace que las encías—que son el fundamento de la dentadura—dejen de sangrar y se vuelvan fuertes, sanas y vigorosas. Por eso, Ipana es *más* que un dentífrico. Naturalmente que da a los dientes un brillo y un pulimento de perla y que deja en la boca un grato sabor, aparte de dulcificar el aliento. Pero ha sido creada por la Ciencia Dental para custodiar la salud de Ud. La mayor parte de las enfermedades se inician en la boca. El uso diario de la Ipana es la mejor garantía de la salud.

¡Ríase Ud. de la Piorrea y de las enfermedades!
Use IPANA: es *más* qué un dentífrico.

IPANA
PASTA DENTIFRICA
Preparada por los fabricantes de Sal Hepática.

Sonríe mejor quien usa IPANA.

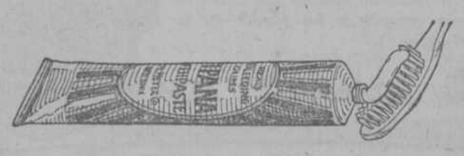

1

¿BESARA MEJOR MAE MURRAY QUE MARIA PREVOST?
He aquí una pregunta cuya respuesta está en
La Señorita de Media Noche
Monte Blue el hombre que mejor sabe besar.

¿A quién besará Monte Blue con más ardor, a María Prevost o a Mae Murray, vca
La Señorita de Media Noche
Por MAE MURRAY Y MONTE BLUE.
AGOSTO 13 14 15 y 16
RIALTO
González y López Porta.—Producción METRO.
C 7594 1d 10

ASOCIACION CANARIA

HABANA

ELECCIONES

A tenor de lo dispuesto en el Artículo 71 del Reglamento General, y de orden del señor Presidente, se anuncia, por este medio, a los señores Socios de la Habana, que el domingo próximo, 16 de los corrientes, de 12 m. a 6 p. m., se celebrarán las ELECCIONES GENERALES en el local social: Paseo de Martí, número 107, para elegir DOCE Representantes y DOCE Suplentes, por un período de dos años.

Para poder ejercitar el derecho del voto es requisito indispensable presentar el recibo del mes en curso y el Carnet de Identificación.

Habana, Agosto 9 de 1925.
Germán RODRIGUEZ
Secretario Contador
C 7588 8d 9

SANTA ISABEL DE CERES
Una película "FUERTE" pero MORAL en el fondo

La producción más interesante y discutida de la cinematografía española, basada en la famosa novela del escritor español
Alfonso Vidal y Planas
Muchos aseguran que SANTA ISABEL DE CERES es la historia del propio novelista español, preso actualmente en la Cárcel de Madrid por haber dado muerte al también novelista Luis Antón del Olmet.
Noches de juerga, infelices mujeres arrojadas en la carretera después de haber servido de diversión a los "señoritos"...
CAMPOAMOR
AGOSTO 13 Y 14
INDEPENDENT FILM EX LABRA 32.
C 7535 2d 9

HABANERAS

(Viene de la página siete)

La Marquesa de Tiedra.
La Condesa del Rivero.
Esta última, née Estela Machado, con una toilette que llamaba la atención por su gusto y su elegancia.
María Martínez de Aragonés, la bella esposa del Alcalde de Cienfuegos, entre la concurrencia.
Las distinguidas señoras de Villapol, de Rombau y de Silva, entre las excursionistas de la Perla del Sur.
Otro grupo de Cienfuegos.
Todo de señoritas.
Rosita y María del Carmen Masarredo, Josefina Lombard, Marta Mori, Carmen y Elena Chao, Elisita Alsuri, María Luisa y Margarita Masarredo, Olimpia y Estrella Gómez Valle, Nena Vingut, Emma Alvarez, Ursulina Bruni, Otilia y Cuca Pérez Figueredo, Pura Duval y la gentil Constancita Pérez ...ses con su inseparable **Millita** García Pedrosa.
Ofelia R. de Herrera.
Margarita Scull de Alvarez.
Angélica Pedro de Forcade.
Señoras jóvenes y bellas en una relación que haríase interminable.
En término principal, Amparito Diago de Echarte, Luisa Laborde de Estrada y Julia Olózaga de Pella.
Gloria Castellá de Barrio, Carmela Llansó de Real, Silvia Obregón de Fernádez, Mercy del Monte de Maciá, Alejandrina Rodríguez Capote de Estéfani, **Chata** Rescalvo de Estéfani, Liliam Vieites de Cano, Cuquita Urbizu de Pessino, Sofía Arenal de Cárdenas, Dulce María Muller de Gorrín; Cusita Ledón de Carreras, Blanquita Hierro de Carreño, Petronila Gómez de Mencía, Zenaida Gutiérrez de Mencía, Pilar León de Camacho, Armantina de la Campa de O'Farrill, Mercy Duque de Deschapelle, Lolita Vega de Maruri, Hortensia Benítez de Skirving, Laura Tarafa de Gómez Valle, Armantina Pasalodos de Goenaga, Hortensia Dirube de Larrea, Nina Cowley de Rodríguez Morini, Paulina Larrea de Oyarzún, Hortensia Lamar de Tomeu, Maximina Marimón de Farrés, Nena Trémols de Maciá, Mignón Montalvo de Suárez Murias, Amalita Anglada de Romero, Virginia Echarte de Mejer, Segunda Aced de Castellá, Mercy Albertini de Meneses, Juanita Cano de Fonts, Engracia Somoano de Pella, Ana Rosa Fernández Valle de Garrigó, Caridad Aguilera de Sáenz, Gloria Ariosa de Almagro y como siempre muy gentil y muy elegante Nena Boscowitz de Penichet.
Lelia Herrera de Morales.
María Cabrera de Fowler.
Amelia Hierro de González.
Hemelina López Muñoz de Liliteras, Renée G. de García Kohly, Panchita Pérez Vento de Castro, Alicia López Aldana de Godoy, María Josefa Rodríguez de Valverde, Irene Ferrán de Portillo, Emma Castillo de Garmendía, Pilar Gutiérrez de Mimó, Margarita Contreras de Beck, María Luisa Jorrín de Porto, María Montalvo de Aróstegui, Natalia Cabrera de Castroverde, María Luisa Montalvo de Johanet, María Montalvo de Soto Navarro, Aurelia Maruri de Alvarez, Lolita Fernández de Velasco de Montalvo, Generosa Tabernilla de Fernández, Lily Morales de Covalles, Leonor Castelló de Pardo Suárez, Ernestina Varona de Mora y Concha Montalvo de Mendizábal.
Graziella Echevarría.
Nena García Kohly.
Amalia Hierro.
María Usabiaga de Barrueco, Rosita Cadaval de Rayneri y Nena Valdés Fauli de Menocal.
Lola Ebra Viuda de Gaytán, Cora Montero de García, Adela Quiñones de Porro, María Gobel de Estéfani, Hilarita Fonts Viuda de Conill, Amparo Junco de Bolívar, Tera Albizuri de Morell, María Sánchez Viuda de Gutiérrez y Ana P. Viuda de Capmany.
Sarah de la Torre de Rasco, Celi Sarrá de Averhoff y Terina Rof de Campa.
Elena Faz, la distinguida señora de la Rosa, Vicepresidente de la República.
Teté Berenguer de Castro, Margot Barreto de Brú, Panchita Suárez Murias de Soto, Esperanza Bernal de Bernal, Berta Gutiérrez de Castro, María Elena Martínez Pedro de Garmendía, Herminia Montalvo de Piedra, Nena Kohly de Godoy, Carlotica Fernández de Sanguily, Isabel del Barrio de Llansó, Sofía Barreras de Montalvo, Anita Salazar de Cabarrocas, Graziella Cancio de Cabrera...
Y Lolita Cabrera de Nuffer, Amalia Alvarez de Iglesias y Luisa Grau de Echebeitia, de la sociedad de Cienfuegos.
Señoritas.
La gentil Patrie Pina.
Elsa Gallardo, Amelia de Céspedes y Carmita Fernández Valle.
Lola Mendizábal, Silvia Aróstegui, Josefina Valverde, Graziella Roig, Corinita García, Adela Madrazo, María Irene Martínez, Rosa Amelia Rodríguez Cáceres, Silvia y Leonor Castro, María Matilde Aróstegui y la encantadora Cuquita Hernández Guzmán.
Tres primitas.
A cuál de las tres más lindas.
Olga González Hierro, Lala Carreño y Lourdes González Hierro.
Margot Fernández.
Gentilísima!
Perlita Fowler, María Luisita Kohly y Carmita Martínez Pedro.
Ondina de Cárdenas, María Luisa Porto y María Silverio como representación de la gracia y la simpatía de Marianao.
Mercedes y María Luisa Menocal, María Olózaga, Alicia Larrea, Emma Rosa Garmendía, Bebita Bolívar, Terina Souza, Nena Quiñones, Eloisita Pasalodos y la linda Nena Capmany.
Nena y Zoila Guedes.
Trini Mimó.
Cuca y Katty Turró.
Julieta de Cárdenas, Ofelia Valverde y Eloísa Fernández Travieso.
Lolita Varona, Chichí Goyri, Raquel Mestre, Carmen Rosa Larcada, Carmen Angulo y Celia Fernández Roque.
Las señoritas la Rosa, Fina, Elena y Margot, hijas del Vicepresidente de la República.
Tres enlutaditas, hermanas las tres tan lindas como Conchita, María Teresa y Cecilia Boada.
Y más, muchas más, resaltando entre todas Bebé Zayas Bazán, la encantadora hija del Secretario de Gobernación.
Reinó el baile.
Hasta caer la noche.

Enrique FONTANILLS.

JABON CASTILLA "GOLIATH"

Destruye la caspa. Detiene la caida del cabello. Deja la piel finísima y libre de toda impureza.
Véndese en todas partes.

1d 10

50^{00}

Permiten a Usted Poder Adquirir esta VICTROLA Modelo 35 y los Cinco Discos VICTOR siguientes:

(Solo por este mes)

78054.—CATALINA. — Danzón. — Orq.
MOJITO CRIOLLO. — Danzón. — Orq.

77682.—ES MUCHA HABANA. — Danzón. — Orq.
LA CONTESTA A PAPA MONTERO.—Danzón.—Orq.

77858.—LOS GAVILANES. — Fox. — Orq.
LOS GAVILANES. — Tango. — Orq.

78063.—OH LA LA. — Fox. — Orq.
CIELITO LINDO.—LANES. —Fox. — Orq.

19666.—AH-HA. — Fox. — Orq.
JUST A LITTLE DRINK. — Fox. — Orq.
Todos los días novedades en discos "Victor".

Tenemos las últimas canciones por Moriche, Quiroga, Meléndez, Díaz, etc., así como el discurso del Rey Alfonso XIII.

VDA. DE HUMARA Y LASTRA, S. EN C.

Ricla 85.-Apartado 508. Telf. A-3498

EL VESTIDO CORTO

ESTA MODA femenina cada día más generalizada, exije a la mujer mayor cuidado en la selección de una buena media.

Las Medias Everwear, perfectamente confeccionadas, no permiten arrugas en el pié ni en la pierna, y dan a la mujer mayor realce y atracción.

Las damas que saben vestir usan Medias "Everwear"

DISTRIBUIDORES:
MARTINEZ, CASTRO Y CA.
RICLA No. 44
HABANA

DE VENTA EN LAS PRINCIPALES TIENDAS

UN GRAN AGUACERO CAUSO GRANDES DAÑOS AL PUEBLO DE FABENS

EL PASO, Texas, agosto 8.—Associated Press).—Seis establecimientos mercantiles de adobe fueron demolidos y otros cuatro recibieron serios daños cuando un gran aguacero que cayó en la madrugada de hoy descendió por las laderas de una montaña próxima, recorriendo el agua cinco millas, hasta llegar a Fabers, penetrando con gran velocidad en el pueblo.

Fabers es un centro algodonero situado a 30 millas debajo de El Paso, en las márgenes de Río Grande. Las principales casas de negocios no recibieron daño. Cuadrillas de obreros están abriendo zanjas en el pavimento para conducir el agua al río. Los mayores daños los recibió el edificio de la Fabers Telephone Company, en el cual reside también su propietario.

Durante la semana pasada las residencias de los campos de algodón de Fabers sufrieron perjuicios a consecuencia de una crecida de Río Grande.

LA POLICIA CONTINUA BUSCANDO ACTIVAMENTE A SEIS LADRONES

SAN FRANCISCO, Cal., agosto 9.—(Por la Associated Press.)—Esta noche continuaban las pesquisas a fin de descubrir a los seis individuos armados que, en la noche de ayer asaltaron un carro de correspondencia, apoderándose de ocho balijas de correspondencia aérea y escaparon en un automóvil, por la transitada calle de Market. Esta mañana fueron arrestados seis individuos y dos mujeres por suponérseles sospechosos; pero después del interrogatorio a que los sometieron los inspectores postales, quedaron en libertad.

El valor de lo robado, aunque se considera excepcionalmente elevado, no podrá conocerse hasta que no se investigue el contenido de las balijas.

LOS KLANISTAS CELEBRARON UN MITIN ANTES DE DAR POR TERMINADA LA MANIFESTACION

WASHINGTON, agosto 9.—(Por la Associated Press.)— Esta noche se reunieron los miembros del Ku Klux Klan en los terrenos de la exposición de caballos de Arlington, para realizar los últimos números del programa relacionado con su manifestación monstruo en la capital nacional, que terminará con la destrucción por medio del fuego, de una gran cruz en la margen correspondiente al Estado de Virginia del río Potomac.

En las dos primeras horas del día de hoy, una pequeña delegaciones de klanistas colocaron una corona de rosas en la tumba del soldado desconocido y otra en la de William Jennings Bryan, en el cementerio nacional de Arlington.

Los oradores del Klan, John E. Gulledge, de Columbus, Ohio, y el reverendo Odenton, de Maryland, fueron varias veces interrumpidos con grandes aplausos cuando censuraron duramente a los católicos, a los judíos, a los hombres de ciencia y a los periódicos. También combatieron en sus discursos a los contrabandistas de licores, a los jugadores y a los corruptores de mujeres, y pidieron a los klanistas que se agrupasen al pie de la cruz y jurasen no dejar de cumplir nunca su misión.

En uno de los párrafos de su discurso Mr. Gulledge censuró, vigorosamente, a los periódicos, a los que acusó de haber publicado relatos inciertos acerca del Klan y de sus actividades.

PARA SU ROPA BLANCA
AÑIL "ATLANTIDA"
2 cts. LEGITIMO SARRÁ
BUENAS FARMACIAS Y BODEGAS.

ASOCIACION DE DEPENDIENTES DEL COMERCIO DE LA HABANA

SECRETARIA.

Junta General Extraordinaria

A las acho y media de la noche del jueves 13 del mes actual, se celebrará en el salón de fiestas del Centro Social, Junta General Extraordinaria con arreglo a los artículos 42 y 43 de los Estatutos Generales y sujeción a la siguiente Orden del día:—A Reconocimiento y ratificación de los objetos para que fué constituida esta Asociación.

B—Reconocimiento y declaración de principios respecto al derecho de todo asociado que necesite los servicios de la Casa de Salud de la Asociación y de su personal facultativo, a que se utilicen en su curación, todos los recursos que brinda la ciencia médica moderna.

C.—Reconocimiento y declaración de principios respecto a la obligacón del personal facultativo de la Casa de Salud, de velar cumplidamente por la salud de los asociados enfermos, que se hubieren encomendado a su custodia y de la obligación que igualmente tienen de poner a la disposición de esos enfermos los conocimientos y cuidados que fueren menester para su curación. D. —Del estado y situación de los servicios de la Casa de Salud, de su personal y reorganización de esos servicios.

Se advierte que, con arreglo al inc. 4o. del artículo 10 de los Estatutos, sólo pueden concurrir a la Junta con voz y voto, los asociados que lleven un año de inscriptos y tengan, por lo menos, 21 años de edad. La Comisión de Puerta exigirá la presentación del recibo social del mes de Julio o Agosto corriente y del carnet de identificación. Lo que de orden del señor Presidente se publica para conocimiento de los señores asociados. Habana, 8 de Agosto de 1925.—Carlos MARTI, Secretario General.

c 7523 alt 2d-8

JOYERIA PARA CABALLEROS

NUESTRO SELLO ES NOTA DE LUJO Y DISTINCION

Tenemos un espléndido surtido en Joyería Fina para Caballeros.
Anillos y Sortijones
Yugos y Botonaduras
Alfileres de Corbata
Cigarreras y Fosforeras de Oro
Leontinas, Leopoldinas y Dijes
Relojes de Bolsillo y de Pulsera
Juegos de Pluma Fuente, Lapicero y Cuchilla.
Recuérdelo si tiene que hacer algún presente a sus amigos en estos días.

Obispo y Compostela - Telef A3236

Le Palais Royal
JOYERIA
PERFUMERIA
OBJETOS ARTE

SOCIEDADES ESPAÑOLAS

En el Centro Asturiano continuará hoy la Junta General. — La brillante matinée de su Sección de Recreo y Adorno. — Genaro Pedroarias, el popular Presidente, vuelve a la Presidencia

LA COMISION EJECUTIVA DEL CENTRO GALLEGO SE REUNIRA HOY. — SE DICE QUE SU PRESIDENTE, BOUZA, EXPLANARA SUS GESTIONES DE COMPRA DE LOS TERRENOS DE VIBORA PARK

La elegante matinée de los Hijos de Belesar. — Otro brillante triunfo de la Agrupación Artística Gallega en el Nacional

EN EL CENTRAL HERSHEY LOS JUNCALES DEL CENTRO ANDALUZ CELEBRARON OTRA JIRA ENCANTADORA

CENTRO ANDALUZ

Aunque la hidalguía de Alberto Fuentes, que tiene **olé, los Presidentes**, título que vale para un hidalgo andaluz más que cuatro **usías** y más que veinticuatro **excelentísimos**, me invitó a que concurriera a ver a San Alberto, que venía a vernos el viernes que pasó. Y aunque no estuve en su casa, más bien Cortijo hidalgo andaluz, Reparto de Vianco, ni me puse a los pies de su bella y buena señora, ni me sonrió la gracia cubana-andaluza de sus hijas, ni me abrumaron sus hijos con sus galanterías y bondades propias de la estirpe porque me lo impidieron dolores propios, ayer sí que tuve este honor, esta gracia y estas sonrisas, porque ayer estuve con los andaluces del Centro en el paraíso cubano, donde Hershey, un americano genial, levantó un ingenio, templo del trabajo, al que concurren miles de carretas y de guajiros llevando la caña que el inmenso Central convierte en montañas de azúcar color de oro. Lo levantó como lo levantaría un poeta andaluz, más bien árabe; entre flores y verduras, umbrías y prados, eternamente risueños.

Pa mí y pa todos los andaluces que este americano genial, que este espíritu gigante del trabajo, merece el **olé, los presidentes**, porque Hershey, sus empleados, sus talleres, sus jardines, sus umbrías y sus chimeneas con penachos de humo, nos recibieron con donosa gracia, que **mesmamente** parecían gentes como nosotros; gentes de la tierra de Dios.

—¡Que se le conceda el **olé**, los presidentes!

—¡Concedido! Gran ovación.

Desde Casa Blanca, blanca y engruñida a la otra vera del mar, hasta los cañaverales del Central gigante, una hora y el pico de la otra, hora de alegría, de cantar, de visión maravillosa de luz y de verdura. Guanabacoa, allá arriba, la costa allá abajo, tras los farallones; una vega preciosa cierra para anudarse a otra preciosa vega. Pasamos por "Elisa" y no la vemos. Pasamos por "Río Blanco" y ni blanco ni negro. Tampoco le vemos la **caricatura**, "Bocas de Jaruco", y ni una persona que nos diga "**esta boca es mía**. Mas, la curva pendiente comienza; el tren, resoplando orgullo, la trepa, y en lo alto más alto de la graciosa cumbre, **¡alto ese plato!**, y los de a caballo, a pie! ¡Hershey! Gran jira. Gran banquete. Horas de gracia. Por la obra de los andaluces y la gracia hospitalaria de las gentes del ingenio.

A las doce comenzó el banquete; lo presidía Fuentes, el Presidente de su bella señora Eulalia G. de Fuentes, rodeado de toda la Directiva del Centro Andaluz, a quienes rodaeban estos socios, estos amigos, estas damas bellas y estas señoritas bonita como claveles.

Señores: Trinidad González Pérez Emilio Villaverde Peirellade, Vicente Torres Pancorbo, Miguel García Guerrero, Francisco Fernández de Castro, Alberto Fuentes, Gustavo Alfonso, Alberto Portela, Fernando Zapata, Maximino Estrada, Alejandro Castro, Rogelio Castro, Roque Monasterio, Enrique R. Margarit, Rafael Ballesteros, Francisco Pastor, Francisco Cuenca, Pedro Puig, Diego Lozano, José Pastor, Francisco López, José Pujol, Enrique Salcedo, Sr. Franyuti, Serafín Montero, Gabriel Olmo, Pedro Puig, Miguel Guerrero Sell, Miguel Guerrero Alvarez, José Fernández de Castro, Eduardo Castro, Jorge Sanz, Antonio García Rey, José Ortega, José Aguirre, José Gómez Mena, Miguel Peña, Alberto Fuentes (hijo), Carlos Fuentes, Fernando Blasco Alarcón, Emilio García, Manuel Ruiz Barreto, Manuel Ruiz Alvarez, Manuel Zamora Ruiz, José María Sánchez, Pepín Sánchez, Antonio Jiménez González, Julián Marcos Marcos, Antonio Flores, Juan Colorado, Tomás Ballesteros, Joaquín S. Vázquez, José Pitaluga, Manuel Vinet, Eduardo Felipe Luna, Jacobo S. Villalba, Eliseo Rubira, Rafael Cobian, Felipe Mustelier, Manuel Rey, Manuel Blanco Maceda, Isidro Bravo, Miguel Lezcano, Joaquín Larrea, Andrés Mojarrieta, Manuel Martín y algunos más.

Señoras: Carmen Fuentes de Nadal, Antonia M. de Alfonso, Josefina C. de Portela, María H. de Zapata, María I. Zalsué de Castro, Cenda Alvarez de Castro, Alicia Velasco de Margarit, Tomasa H. de Ballesteros, Pura Estrada de Puig, María Braña de Pujol, Elisa Braña Julia Alverdi, Sara Bustillo, Sra de Montero, Josefina Alvarez de F. de Castro, Rafaela C. de Ortega, Emilia García de Blasco, Magdalena Brena de Sánchez. Dulce García de Vazquez, Amelia Martín de Vinet, Clara de Felice Lura, Concepción Rodríguez de Rivero; Juana Rodríguez de Villalba. Adelaida Miguel de Caracuel Sra. de Cobian, Rosalina Fernández de Blanco. Ramona Rueda de Bravo. Sra. de Larrea, Gloria Fuentes de Gutiérrez, Sra. Carmen Coto de la Cruz y algunas.

Señoritas: Eulalia Fuentes, Aida Potela, Fefita Blanco, Carmelina Ballesteros, Margarita Cuenca, María Pujol Braña, Enriqueta Cisneros, Mercedes Guerrero Alvarez, Adela Guerrero Alvarez, Carmen Guerrero Alvarez, Srta. Castro, Srta. Castro, Lolita Ortega y García, Aurora Quintana, Carmen Burguete, Joaquina Vázquez, Gloria Vázquez, María Dolores Vázquez, Isabelita Sánchez, Monona Sánchez, Carmelina Sanchez Villalba, Juanitilla Sánchez Villalba, Srta. de Rubiera, Agustías Caracuel, Encarnación Caracuel, señorita de Larrea, señorita de Larrea, Agustina López Chávez, María Medina, Caridad Coula y Ofelia Ruiz.

Se repitió de cada plato y como se repitió se le tributó a cada plato una doble ovación. El menú fué excelente y los tabacos de Allones admirables y muy gentilmente dirigido todo por el **manager** del Hershey, Jack Durger, un americano rubio, tirando a piel roja, muy cautivador.

Cuando se disponía el cronista a inflar la gaita de la sidra de "El Gaitero", el consabido **curro** de **montera picona**, se servía a todos los comensales de lo mismo. Y Fuentes, se levantaba para decir:

—¡Caballeros, no hay brindis!

¡Bravo! ¡Gran ovación! Y ¡olé **los presidentes**!

Luego el gran baile, luego el amoroso danzón quejándose muy quedo, como se queja el amor; luego, allá, en el fondo de una rosaleda, la copla andaluza sollozaba en tragedia, qu eno es andaluza la copla que no es alarido del alma.

Luego los de "a pie", a caballo. "Río Blanco", "Bocas de Jaruco"; "Elisa" y la bella "Guanabacoa". Y por fin "Casa Blanca", blanca, clásica, engruñida a la vera de la mar. En la luna lunera vimos recortarse alta, mágica y maja a la Giralda de **Seviyiya** de mi **arma**.

CENTRO ASTURIANO

Para la noche de hoy ha sido convocada la continuación de la Junta General del Centro Asturiano, correspondiente al segundo trimestre del año social en curso y de la cual van celebradas ya cuatro sesiones.

Si no se discuten en esa noche los asuntos contenidos en la orden del día y los de carácter general continuará la sesión e nla noche del martes.

LA MATINEE DE AYER

Un brillante triunfo ha conseguido la Sección de Recreo y Adorno de esta sociedad, como resultado de la magnífica matinée bailable que dispusiera en honor de los señores socios.

Estos en unión de sus familias y amistades, invadieron los regios salones del Palacio de Galicia, prestando singular animación a la fiesta un gran número de distinguidas señoras y bellas señoritas.

La animación no decayó un solo momento y todos eran plácemes por la brillantez y alegría dominante.

GENARO PEDROARIAS

Según rumores que llegan a nuestro poder, en los primeros días del próximo mes se hará cargo nuevamente de la Presidencia del Centro Asturiano don Genaro Pedroarias, el popular y bien querido Presidente, que está disfrutando de licencia.

DEL CENTRO GALLEGO

Hoy, lunes, a las cuatro de la tarde, se reunirá la Comisión Ejecutiva del Centro Gallego, bajo la presidencia del señor Jesús M. Bouza, para resolver todos los asuntos de índole reglamentaria, que correspondía sancionara en la reunión que debió celebrarse en la noche del viernes y que fué suspendida porque estaba convocada la Asamblea de Apoderados.

A la sesión del Ejecutivo a que nos referimos se concede por cuantos están atentos al desenvolvimiento social del Centro Gallego, un gran interés, pues se asegura que en ella el señor Jesús María Bouza dará cuenta del resultado de las gestiones que ya tenga realizadas para cumplimentar la comisión que le confiara la Asamblea de Apoderados por medio de un voto de confianza, sobre la finca Víbora Park.

LA AGRUPACION ARTISTICA GALLEGA

La primera vez que les oímos cantar fué en el Centro Gallego, en una velada que fué portento y derroche de lo que es la lírica gallega y como la interpreta y la siente y la dice palpitante de verdad esta Agrupación, a lo que doy en llamar, con frecuencia que me honra, los trovadores gallegos, por que lo son.

Me emocionaron tanto que, sin aplaudir, me levanté de mi asiento, me dirigí al Presidente, le abracé y le dije:

—Sea enhorabuena. Esto es Galicia; esto es la verdad de Galicia; esto honra a Galicia. Esto nos enaltece a todos. Sea enhorabuena.

Después, sucesivamente, les oí cantar más y mejor y como cantaron mejor me emocionaron más profundamente. Y volví a aplaudirlos.

De su enorme triunfo en Matanzas, a donde fueron invitados por **Os Larpeiros**, no hablé yo, que yo no pude concurrir. Habló Uncal, mi compañero, que como es poeta, se emocionó y se exaltó llevando a las cuartillas las vibrantes loas de su prosa loando a los trovadores gallegos.

Ayer volví a verlos y a oirlos en el gran Teatro Nacional, donde cantaron bordando y bordaron desempeñando a maravilla la gran obra teatral "Muros de Oro".

Y en la concurrencia numerosa y distinguida que llenaba el teatro, en el entusiasmo que arrancaron con sus emociones, y en la gracia de artistas con que lo hicieron todo, absolutamente todo, estuvo su gran triunfo y su consagración definitiva.

No vimos al Presidente de los trovadores; pero si lo hubiéramos visto le hubiéramos repetido aquellas palabras:

—Sea enhorabuena. Esto es Galicia; esto es la verdad de Galicia; esto es pura emoción de su sentimiento puro; esto honra a Galicia; esto nos enaltece a todos.

Sea enhorabuena.

EN LA TROPICAL

En toda la florida y generosa Tropical; en el "Salón Ensueño", bajo el "Abuelo Mamoncillo", a la sombra de la Cúpula, cabe "Los Mameyes"; en todos sus jardines, sus rosaledas,. sus, enramadas y sus bosques, un palacio árabe y gentil, sus caminitos de oro y sus vereditas de plata, no se cabía de gente buena, de gente entusiasta, de corazones fraternales.

Cosa que no nos extrañó nada, pues en La Tropical estaban todos los socios del Club Cosmopolita. Y como estos socios son todos obreros, empleados y orfebres que hacen las cerveza de Tívoli, la Maltina y La Tropical, pues los queridos cosmopolitas estaban en su casa.

Celebrando una gran fiesta, que era para ellos un gran honor, ya que los fondos que en ella se recaudaran iban a engrosar el fondo con que ellos mantienen sus aulas; la escuela donde aprenden a leer y se preparan para salir valientes a la lucha por la vida, sus hijos y sus hijas.

¡Qué bello es todo esto! ¡Y cuán hermoso y qué plausible ver reunidos hombres de todos los pueblos del mundo aunándose en la fatiga del taller, por el día; por la noche, abrazados y confundidos en el amor a la cultura, que será mañana hombría de bien, civismo y concepto honrado y sereno del patriotismo!

Por eso no se cabía ayer en La Tropical; gente en todas partes y alegría en todos los corazones; pedazos de baile, de romería, de tertulia, de entusiasmo, de gracia en la mujer, de encanto en los niños, de bullicio en los hombres.

Saludamos allí al Presidente del gran Club, a los vices y vocales y a todos sus soldados, los socios. Y al pasar de tanta dama y tanta damita anotamos estos dulces nombres:

Amelia Pérez, Basilia González, Nena Más, Enriqueta, Blanca y Margarita ... na García, Palmira y Margarita ... mesañas, Palmira Más, Isabel ... rez, Elia de la Fuente, Leonor ... lle, Manuela Dopico, Hortensia ... Angelina Pérez, Manuela ... Julia Llerandi, Dora Prado, ... Díaz, Dulce María Díaz, ... Alvarez, Nina Rafael, María de ... Angeles Martínez, Angelina ... Rosalba Barreto, Rita Dieppa, ... bel Vildóstegui, Violeta ... Viania Romero, Luisa Martínez ... Lydia Martínez, Carmen Arias, ... ría Landera, Joaquina García, ... leriana Palacios, Josefina ... Aurora Otero, Elvira, Carmela ... María Sánchez, Olga Sánchez, ... ra y Dolores Díaz, Rosa ... señora Avelina Fernández de ... rres, Presidenta del Comité de ... mas para recolectar fondos ... las aulas del "Club Cosmopolita" ... Antonia Campos, Secretaria; ... la Lluch, Tesorera; Consuelo ... nández, Esperanza Bravo, ... Revert, Ernestina Ferrás, ... González, Josefina Méndez y ... ziella Ordóñez, Trinidad Sixto, ... ría Teresa Vito, Adela Campos ... ría Guedes, Consuelo Vázquez ... Carmen Ortiz, todas muy ... y bellas.

Y mil más.

A todos los cuales trató La Tropical como a sus hijos y a sus hermanos y a sus obreros.

Los del Club Cosmopolita ... ron ayer una brillante jornada.

¡Que sigan!

LOS DE SAN MARTIN DE BELESAR

Se reunieron ayer en el ... lo del Vedado. Y en su elegante florida terraza celebraron una ... nosa, elegante y preciosa ... Digimos en esta Sección que ... farían celebrándola, y así fué.

Pues en la terraza se reunieron todos los simpáticos hijos de San Martín de Belesar; todos con ... Presidente y su Directiva; ... con sus bellas esposas sus ... hermanas y sus graciosas novias ...

Y todo fué allí alegría, ... baile, gracia y fraternidad. ... tes los de la Directiva; y ... los de la Comisión de fiestas ... lantes y correctos los ... Muchas y elegantes damas ... lindas y muy graciosas ...

... gran triunfo.

REBAJA FINAL
VESTIDOS Y SOMBREROS

Hemos remarcado todos nuestros precios hasta el límite más bajo que se puede llegar. Venderemos:

Preciosos Vestidos, Modelos de París muy Chic, en Voile, Warandol, Crepé y Olán. Colores y dibujos de Moda. DESDE $ 4.50

Bonitos Sombreros, Modelos Originales, lindamente adornados, en gran variedad de formas, grandes y chicos DESDE $ 2.40

Lindísimos Sombreros para Niña, la última Moda de París para niñas elegante. Paja de Italia y otras clases. DESDE $ 2.90

MODELOS AUTENTICOS DE PARIS, DE FIRMAS CONOCIDAS EN CHIFFON BLANCO Y ESTAMPADO. LO MAS ELEGANTE QUE HA VENIDO A LA HABANA PARA EL VERANO.
NOS QUEDAN ALGUNOS DE ESTOS MODELOS QUE VENDEREMOS TAMBIEN A PRECIOS REBAJADISIMOS.

LA FRANCIA Obispo y Aguacate
LA CASA DE MODA ENTRE LA GENTE BIEN

TENEMOS el honor de invitar a usted a la inauguración de nuestro establecimiento de JOYERIA, RELOJERIA Y OBJETOS DE ARTE que tendrá lugar el día 10 de los corrientes, en San Rafael 11½ y 13.

En la visita que nos haga, podremos mostrarle las últimas creaciones de París en Aretes, Pulsos, Sortijas, Collares de Perlas finas; verdaderas preciosidades.

Aprovechamos esta oportunidad para ofrecer a usted el testimonio de nuestra consideración más distinguida.

Viuda de Rey Jourdain y Cía.

Nuestro Lema
NOVEDAD, ARTE Y CALIDAD
San Rafael 11½ y 13 Telf. A-5519

RELOJES ZENITH

C 7593 1d-9

Magnesia Erba estómago sano

Sanatorio "DR. PEREZ-VENTO"

Enfermedades nerviosas y mentales. Para Señoras, exclusivamente.
Calle Barreto, número 62. Guanabacoa

NOVEDADES, ARTES — LECTURA AMENA — MODAS Y PASATIEMPOS

Vestidos de Exquisita Corrección para Viajes

CASCABELES Y FLORES

(Por Herminia PLANAS DE GARRIDO)

Son las cinco de la mañana de un domingo. El último que nos queda en Cuba, antes de salir para la peregrinación. A las ocho, hemos de oir misa, luego, a la "casa de Dios", a la última morada a llevar un puñado de flores como despedida ya que no podemos hacer otra cosa! Una oración que suba al cielo y unas flores que perfumen la tierra...

Haciendo caso omiso de hipótesis filosóficas, es ésta una necesidad de nuestro espíritu o de nuestra alma. Es una necesidad positiva, perentoria, física, la que nos arrastra a estos piadosos actos. No podríamos dejar de realizarlos y quedar satisfechos, ni aquietar los anhelos del corazón con razones egoistas, más o menos veladas. ¿Superstición, fetichismo, producto de una educación religiosa? No, es algo más inherente a nuestra esencia. Si fuéramos indios salvajes y fuera cual fuese la forma en que lo exterioricemos, nuestro pensamiento, nuestro más puro recuerdo subiría a aquellas regiones donde habitan los que se fueron para siempre. Los que partieron para el viaje definitivo, de donde no han de volver...

Dos meses escasos durará la Peregrinación a Roma ¡y hablamos de despedidas sentimentales! Acostumbrados por muchos años a tomar el tren, así que llega el verano, tenemos esta vez una emoción que no inquieta, a despecho nuestro. Será que nos vamos haciendo viejos? ¿Es que siendo más lejos el cielo, se siente más la soledad del mar? ¿Será agotamiento del sistema nervioso? No, sé, lector amable y paciente que nos sigues por estos renglones del sentimentalismo, pero lo cierto es, que estamos "embullados" y que no rebosamos alegría. Otra vez visitamos los mismos lugares, hace años. Nos son familiares, aunque una década es suficiente a cambiar países progresistas. Después de la Gran Guerra el mundo siguió avanzando y la faz del planeta toma nueva fisonomía a cada paso. Sin embargo, hay detalles inmutables donde prende el recuerdo la insistencia de yedra. La llegada a Santander, por ejemplo. La ciudad será desconocida para los que la vieron hace ya algunos años, pero la emoción de saltar a tierra firme por primera vez después de haber salido de la Habana, con el polvo de nuestra Cuba que irá a confundirse con el polvo del suelo de España, esa será la misma intensa emoción cada vez que repita, por muchas vueltas que dé el mundo. ¡Cuántos recuerdos! La llegada, la lancha, las peripecias del trasbordo, saltar al muelle y ya arriba los pintorescos y brillantes uniformes españoles. La boina roja, el morrión, los pantalones azules, el sable al cinto ¿no es así los que retrataron nuestros ojos como primera impresión de la tierra amada de nuestros mayores? Cielo puro, montaña rocosa, gigantesca, evocando los cuentos de lobos, los inviernos inclementes, la nieve copiosa invadiendo los caminos. Abajo, el inmenso mar lamiendo la playa. Las casas como notas de color que acentuaban y embellecían aquel expléndido panorama.

¿Cómo estará aquello? ¿Predominarán las viviendas? ¿Desaparecerán la agreste montaña y la playa bajo los cimientos de modernos edificios? Claro que el clásico "Sardinero", orgullo y gala de Santander, se habrá salvado de la invasora civilización. Estará remozado y gozará de los adelantos modernos propios de esa clase de lugares. ¿Será más bello? ¡Tal vez! Concurrencia distinguida, si habrá aumentado. ¿Volveremos a contemplar con admiración en los ojos, aquellas lindas muchachas pescadoras, llevando la fresca y palpitante mercancía en grandes cestas sobre sus cabezas? "¡Sardinas, sardinas!", pregonaban por las calles del pueblo, la falda corta, pie descalzos, pierna fuerte y blanca, esbeltez en el talle y lindas, muy lindas caras, lectora que nos sigues hasta aquí. Blancas y rojas como manzanas frescas, la mirada brillante, la voz sonora y el acento animoso. ¡Espectáculo digno de la paleta de un pintor! Allí, en su "Sardinero", en su montaña querida, es donde hay que ver a esas típicas sardineras santanderinas. ¿Las volveremos a ver? Eso tampoco cambiaría. También en Santander vimos hermosos tipos de hombres. El español de leyenda, el que conoce la fantasía. Tipos de hombre, altos, hidalgos, porte caballeresco, barba negra cerrada, mirar altivo y firme. También producto nato y exclusivo de la tierra que hay que buscarlo en su lugar de origen.

¿Encontraremos muy cambiado aquello? Pero, ¿a qué adelantar? Esperemos que llegue el vapor y ya contaremos a nuestros lectores las impresiones nuevas. Si hay tiempo. Porque entre desembarcar, acomodarnos en el hotel, almorzar, salir para el Santuario del Cristo de Limpias, regreso a Santander y salir de nuevo para San Sebastián, pocas serán las notas que llevará el libro de viaje. ¡Cómo no escribamos en el tren!

Cosas Raras

Tinta luminosa

Debido a esta tinta, las líneas aparecen forforescentes por la noche

Sabido es que el fósforo de calcio es luminoso; basta incorporarle el polvo a un poco de barniz de aceite de lino; después de la insolación, las letras trazadas con esta preparación serán forforescentes.

Se pueden conseguir composiciones fosforescentes calcinando a la vez carbonato de ca¹ y azufre, y añadiendo a la mezcla 2 por 100 de peróxido de manganeso.

La luz es amarilla; para producirla verde se sustituye al manganeso carbonato de sosa; para tenerla azul, 2 por 100 de una sal de bismuto.

De este modo se pueden imprimir también tipográficamente caracteres que, influenciados durante el día, se vuelven luminosos en la obscuridad.

La Mujer en el Museo del Prado

LAS PRINCESAS DE MENGS

Cuando Carlos III llamó a España a Rafael Mengs, ya el pintor bohemio (había nacido en Aurig, el año 1728) estaba en la madurez de su talento. Tenía los títulos de pintor de los reyes de Polonia y Bohemia, era profesor de la Academia del Capitolio y había de ser nombrado muy pronto "príncipe de la Academia de San Fernando, de Florencia."

Rafael Mengs no merece los hiperbólicos elogios que le consagraron sus incondicionales; pero tampoco pueden aplicársele sin grave injusticia los conceptos agresivos de sus detractores.

Mengs fué, ante todo, un espíritu selecto y noble que buscaba la renovación estética orientando la pintura hacia el clasicismo. Dotado de una cultura vastísima y de una disciplina filosófica muy de su siglo, era admirador ferviente del idealismo de Rafael y de las perfecciones impecables helénicas. Su obra literaria fundamental, **Consideraciones sobre la belleza y el gusto en la pintura**, acusa una gran serenidad de juicios y una sinceridad capaz de afrontar el ridículo por sus convicciones.

Pocas veces se habrá visto tan elevado y honrado un hombre, sin que este hombre sintiera el vértigo del valimento y poderío que le otorgaban los demás. Seguía siendo humilde, sencillo y sobre todo entusiasta inspirador de cuantas empresas realizara Carlos III en bien de los Bellas Artes.

Pero este pintor que de tal modo teorizaba lo que debía ser el arte pictórico, ¿respondía luego con su pincel a lo que su pluma prometía?

No del todo, aunque tampoco en el absoluto fracaso que Cumberland le atribuía. Cierto que sus frescos del Palacio Real de Madrid no pueden competir con los de Tiépolo, y que harta audacia —disculpada por la honrada fé en su tendencia academicista y clasicista— fué pintar la **Apoteosis de Trajano**, tan cerca del maravilloso techo del **Salón de Embajadores**, que acaso sea la obra capital del admirable maestro veneciano. Cierto que sus esfuerzos en la pintura religiosa no alcanzaron aquella latina gracia y aquel sereno colorido y aquel sentido tan preciso de la armonía que poseía su ídolo Rafael.

No obstante, hay en la obra de Mengs algo considerable y que, tratado un poco desdeñosamente por la crítica, antójaseme digno de más detenido exámen: los retratos.

Desde el suyo propio, que no llegó a terminar y que tal vez por esto tiene una sobriedad amplia y fuerte, hasta aquellos otros más amanerados de toque, más minuciosos de procedimiento como un recuerdo de sus primeros ensayos de esmaltista y miniaturista, la pinacoteca de Carlos III abundaba en retratos notabilísimos firmados por Mengs.

De un gran interés documental además de su valor artístico. Muchos de los modelos que Mengs retrató niños o en la primera juventud, habían de pasar luego bajo la mirada aquilina y el pincel nervioso de Goya. Curiosa resulta, pues, la comparación de ambos temperamentos en las técnicas tan distintas.

Pero el que consideremos a Goya el más grande de todos los pintores españoles —por encima incluso de Velázquez— no es obstáculo para que dentro de la modesta esfera donde se agita dejemos de reconocer a Rafael Mengs, entre otros aciertos, los dos rotundos del **Retrato de un infante**, donde hay una riqueza sabia y experta de colorido y una sutil revelación de buen gusto, y el **Retrato de María Luisa de Parma** cuando era Princesa de Asturias.

Lienzo perfecto me parece éste por la delicadeza de su armonía azul y plata, tan fina, tan exquisita, tan sugeridora de la galantería perfumada de la época. Aun la misma actitud un poco afectada de la Princesa, con una rosa en una mano y el abanico en la otra, recortando gentilmente la silueta sobre un jardín que fuera también madrigal y sonara también a minueto, ratifican este sello de elegancia y refinamiento que nunca abandonó Antonio Rafael Mengs, y que había de ser intolerable amaneramiento en sus discípulos Maella y Bayeu.

No menos interesantes y de positivo sabor indumental e iconográfico el de la Reina María Amelia de Sajonia, esposa de Carlos III, con su traje rojo y su manteleta negra; el de María Luisa, duquesa de Toscana, con su traje blanco; la nota azul y áurea del retrato de María Josefina, archiduquesa de Austria, y el de María Carolina, esposa de Fernando IV, Rey de Nápoles.

Silvio LAGO

LA CUMBRE

En la edad del amor y la alegría,
al ver la sierra peñascosa y brava,
cuando, al nacer y al expirar el día,
el sol, que sus picachos circundaba
con un nimbo de fuego, convertía
la cima en cráter y la nieve en lava,
para anegar en su esplendor mi frente
soñé en ganar la cúspide eminente.

Y cuando, al cabo, realicé mi anhelo,
y, al respirar su ambiente enrarecido,
sentí crujir bajo mi planta el hielo
jamás hollado ni jamás fundido,
me erguí en la cumbre donde posa el (vuelo
pero no labra el águila su nido,
y vi, orgulloso, en derredor del monte
crecer y dilatarse el horizonte.

Y le abarqué con circular mirada
de vencedor, sin sospechar que habría
otra gloria mayor que la alcanzada,
y otras cumbres más altas todavía,
sólo vi que la roja llamarada,
que antes me deslumbró, palidecía,
y que apagaba la fingida hoguera
la misma luz del sol que la encendiera.

Hoy, bajo la invencible pesadumbre
de aquel que sin ser joven se hace (viejo,
y prefiriendo a su engañosa lumbre
la verdadera del hogar, me alejo,
cansado y receloso, de la cumbre,
donde, en vez de un volcán, hallé un (reflejo;
y, al bajar, va sirviéndome de guía
la sangre: que vertí cuando subía.

Mi corazón se aflige y se quebranta
cuando encuentro marchitas en el lla- (no
las flores que tronchó mi torpe planta
y que, aún más torpe, despreció mi (mano...

Mas al ver que atrayente se levanta
del horizonte en el confín lejano,
la cima, que en la aurora y en la tar- (de,
igual que el Etna y que el Vesubio, (arde,

olvido que jamás ciñó a mis sienes
el mentido volcán sus resplandores,
y que tan sólo recogí desdenes
donde soñaba conquistar favores;
que malogré los positivos bienes
de mis años más dulces y mejores;
y que, por ver mi voluntad cumplida,
gasté el vigor y consumí la vida. (plida,

Aún, al grato calor de la candela,
cuando en el poyo del hogar me siento
y evoco el triunfo conseguido, vela
mi vista el llanto y la emoción mi (acento;
y el pesar se adormece y se consuela
cuando, animoso, mis hazañas cuento,
y, con noble altivez de veterano,
de mis heridas y mi cruz me ufano.

Y como ya el invierno se aproxima,
que me deje el Señor pasarlo pido
al amor de su lumbre, que reanima
el cuerpo fatigado y aterido;
pues, como el sol la nieve de la cima,
—que hollé una vez, y que jamás ol- (vido—,
quiero que dore con su llama ardiente
la que empieza a cuajar sobre mi fren- (te.

Manuel De Sandoval
(De la Real Academia Española).

CONSEJOS

NO DURMAMOS SIEMPRE DEL MISMO LADO

Es un médico el que nos lo aconseja y es nuestra belleza la que está en peligro.

Así pues, es conveniente meditar los consejos que nos da y debemos aprovecharlos.

Dormir siempre en la misma posición—dice—ofrece graves perjuicios: la parte del cuerpo sobre la cual se descansa sufre con el tiempo una especie de atrofia; la circulación se verifica en ella mal y esta región de nuestra persona enjevece muy sensiblemente, más rápidamente que las demás.

Principalmente en la cara es donde puede verse este resultado. Si tiene usted la costumbre de acostarse sobre el lado derecho, por ejemplo, su mejilla derecha, naturalmente, se posa sin interrupción en la almohada. Puede usted tener la seguridad de que entre los treinta y los cuarenta años advertirá que su ojo derecho es más pequeño que el otro y que está rodeado de una porción de arrugas, mientras que el izquierdo permanece intacto. De igual modo, la pata de gallo estará más acentuada en el lado derecho, y el extremo correspondiente de la boca descenderá hacia la barbilla. Finalmente, la nariz misma se deforma y su punta tiene tendencia a volverse del lado de la mejilla que ha permanecido más juventi.

Durmamos, pues, de todas maneras, sobre el lado derecho, sobre el izquierdo, sobre la espalda, sobre el vientre: de este modo al menos conservaremos la regularidad de nuestras facciones y tendremos la satisfacción de ver los dos lados de nuestra cara envejecer simultáneamente.

PARA SER BELLAS

EL CUIDADO DE LOS OJOS

Si los párpados padecen de inflamación, resulta eficaz el lociónarlos con agua bórica o con agua de adormidera boricada.

Para borrar las huellas de las lágrimas deben lavarse con té negro y muy caliente.

Contra los orzuelos, se recomienda verter algunas gotas de bálsamo de Floravanti en el hueco de lo mano y aplicarlo sobre el ojo malo durante dos o tres minutos. Bajo la influencia del vapor que despide el bálsamo, cesa la irritación y el granito no tarda en desaparecer.

También se recomienda el agua de sauco caliente.

Como medio preservativo es bueno bañar los párpados con una loción de agua de azafrán o bien con una cucharada de coñac en seis de infusión de valeriana.

COMO DEBEN TEÑIRSE LAS CEJAS Y LAS PESTAÑAS

El deseo muy natural en las mujeres de aumentar su belleza hace que se tiñan las cejas y las pestañas, que deben rimar con el tinte de la cabellera.

Para teñirse deben estar las cejas y las pestañas bien limpias, desengrasadas y libres de polvo.

Se ennegrecen con sólo emplear el verdadero "Kols" o un lápiz negro de humo: ambos son inofensivos.

Para evitar que puedan adquirirse en lugar de "Kols" lápices que contengan materias nocivas, que si bien es cierto tiñen perfectamente también lo es que hacen caer los pelos, deben prepararse en casa las tinturas de cejas y pestañas.

Una de las más sencillas es la compuesta de

Tinta de China, 5 gramos.
Goma arábiga, 3 gramos.
Agua de rosas, 100 gramos.

Se pulverizan bien los dos primeros productos y se amasan con el agua de rosas para formar barritas.

Las pinturas que se recomiendan para el cabello pueden servir también para las pestañas y las cejas.

Para dar a éstas un color oscuro sin peligro alguno, deslíase una barrita de tinta china, verdadera, en medio litro de agua de rosas caliente. La preparación requiere mucho trabajo por ser la tinta china poco soluble y tener que triturar varias veces la mixtura. Se usa con un pincel.

CONTRA LAS OJERAS

Para evitar el círculo que éstas forman, se bañan igual que los ojos en agua de aciano o en una mezcla de tintura de benjuí y agua, con un ligero masaje hacia la oreja y hacia arriba.

Recomiéndase asimismo el empleo de compresas calientes empapadas en la siguiente mezcla:

Alcoholato de lavanda 10 gramos.
Idem de romero, 10 gramos.
Idem de melisa, 10 gramos.
Nitrato de pilocarpina, 0.05 gramos.

ECOS DE LA MODA

[Para el DIARIO DE LA MARINA]

MADRID, Julio 1925.—Una bata en cretona estampada con motivos floridos sobre un fondo obscuro es algo práctico y hasta puede ser elegante, si se confecciona y se saben elegir el color y la forma.

En el estilo de batín masculino resultan muy prácticas y tienen un gracioso aspecto, en armonía con los peinados más actuales y las líneas fundamentales de la moda, que adopta con persistente predilección la silueta lisa.

Como una nota interesante para aquellas entusiastas de cuanto supone un refinamiento efectivo en el vestir, París acuerda armonizar el traje "de interior" con el estilo del "boudoir" o del saloncito en que haya de lucirse, y cuando se trata del "salto de cama", opina que éste debe de estar en perfecta consecuencia con la calidad de las telas, los colores y los adornos que intervengan en la colcha, el edredón y los cuadrantes, o en la misma clase y color al menos de las ropas interiores que se usen en el día.

Y es que son ya tan pocas y tan exiguas las prendas que intervienen aun en los equipos más lujosos, que las grandes casas de costura pretenden sin duda esta innovación como compensación a estas deficiencias en razón de la estética al uso y de la carestía de los materiales.

Las faldas plisadas, tan graciosas, vuelven a ser predilectas de la moda; ya sean de lanas cuadriculadas, o mezcladas, en combinación con una chaquetita en el más clásico estilo "tailleur", confeccionada en otro tejido análogo, y siempre en un tono más obscuro, según impuso uno de los primeros modistos parisienses en sus recientes creaciones, o bien en canilla o grueso crespón blanco, para armonizar con las más diversas interpretaciones de blusas, boleros o "sweaters". Porque parece ser que la elegancia continúa en su plausible propósito de adoptar como predilectas todas aquellas manifestaciones de las ideas definitivamente prácticas. Y por ello los adornos de lencería obtienen una acogida unánime en la primorosa actuación de sus pliegueciitos mínimos, sobre tules de hilos, "linons", organdís, muselinas, etc., combinados con entredoses muy estrechos, de las calidades más resistentes a la continuada labor renovadora de lavar y planchar.

Y la blusa, la túnica, el bolero y el "swaeter" aparecen en sus líneas muy íntegras y en la refulgente claridad de las tonalidades pastel, destacando suavemente sobre la uniformidad de las blancas faldas rizadas.

Triunfa el sombrero pequeñito, en la limitada variación de sus formas y motivos de adorno, más interesantes éstos cuanto más inadvertidos.

Parece que la moda se ha propuesto reducir el sombrero a un tamaño mínimo con el propósito indudable de acentuar la esbeltez de un conjunto, dando a la silueta la mayor apariencia de longitud.

Quizá como una compensación de la escasez de material que requieren los primorosos sombreritos actuales, precisa que su número en el guardarropa de toda mujer elegante no sea inferior al de los trajes y abrigos, y esté en perfecto acuerdo con el color y estilo de cada uno de éstos.

En consecuencia con la estética en boga encaminada a cuanto suponga un refinamiento de las ideas más prácticas y los aspectos más sencillos, expresados con todas las reglas de la técnica, los sombreros que se lanzaron en París recientemente responden a la expresión de una época en que se sintetizan las líneas llenas de armonía de los clásicos estilos, con un sentido moderno del color y de la forma.

Ceñidos y flexibles para resultar más favorecedores en su perfecto acoplamiento a la silueta normal de una cabeza de cortados cabellos, y suaves o intensos en sus tonalidades diáfanas o latentes, entre las que resultan preferidas el malva azulado de las glicinas en flor, el rosa hello, el verde banana, el rojo mandarina y el violeta púrpura, tan atractivos por su novedad como por sus cualidades enaltecedoras de la tez blanca y pálida como de marfil, donde destacan bellamente los ojos extáticos y luminosos y el rojo clavel de la boca pintada en forma de corazón.

Los crespones estampados se consideran un acierto de la moda. Son preciosos y se adaptan a todos los momentos del día, unidos a un gabán de alpaca de seda del tono dominante en obscuro.

Los de crespón liso son un encanto como "toilette" de tarde; se hacen sencillísimos, pero ideales de línea, y a pesar de la insistencia por parte de algunos cronistas de modas en afirmar que las faldas siguen su carrera ascendente, de París vienen modelos "muy larguitos".

Unir fieltros y batistas, pieles y gasas, es fácil; pero unirlos con discreción y detalles de gusto depurado es difícil.

El terciopelo se emplea como adorno de los sombreros de paja y resulta precioso.

Terciopelos y crespones, bajo combinaciones diversas, son hoy la nota de actualidad.

Así me lo dicen, y así lo refiero.

Salomé Núñez y TOPETE.

ALAS NEGRAS

Es innegable que, aun cuando sean unos instantes, la agonía de los celos es mortificante y destruye muchas veces la felicidad para siempre. Nacen sin quererlo, y, al igual del amor, estas dos violentas pasiones tan opuestas, se infiltran en lo más intenso de las almas.

Y qué distintas son:

Noble, grande y sublime es la que conduce a los más altos ideales, la que con sus cristalinas purezas hácenos olvidar las amarguras, fundiendo dos vidas en una y sellando ese divino pacto con besos y lágrimas en los corazones...

Por el contrario, el sentimiento de los celos es torturador, cruel, encamina a la obcecación, lleva a las almas la tristeza letal... al caos... a la locura...

Muy triste es el hogar cuando la nube de los celos flota en él.

Abnegada, sublime y generosa es la mujer que en la grandiosidad de su amor perdona y sabe amar, tal vez aún sin ser correspondida. En sus íntimos goces oculta ese bello tesoro de ternuras que en su alma viven con el recuerdo de un beso, de una lágrima.

Al tratar de endulzar sus tristezas, pone especial cuidado en no amargar la existencia del que la hace sufrir.

Divina esa mujer, y abnegado ese amor, a él no va unido el furor de los celos... la destructora tisis de las almas.

Nuestro poeta, Ramón de Campoamor, nos deja en sus Doloras un pensamiento que, por lo exquisito de su perfume, puede servir como modelo para medir el grado de elevación en los sentimientos:

"El verdadero amor, si es verdadero,
besa al morir la mano que le hiere".

Hay tal excelsitud en esta frase que, por interpretarla, necesario es sentirla primero.

Tal vez me diréis que ese amor es pura fantasía de los poetas, ensoñaciones de trovadores medioevales; añadiréis acaso que, al sentir el dardo punzante de los celos—pasión torturadora de las almas—, es disculpable y aun necesaria las represalias de la venganza, tal vez me lo diréis; mas, si mi modesto criterio en algo puede serviros de forma, creedme, jamás aconsejaría a ninguna mujer esas venganzas corsas, de las que debe huir toda alma femenina y bella.

No os dejéis llevar jamás de los primeros impulsos de los celos.

Recordaremos a Ester, la judía polaca, célebre por su hermosura y sus desventuras, que inspiró una fuerte pasión a Casimiro el Grande: albas de felicidad ciñeron sus frentes hasta que un día sombrío, de invierno astral, él la abandonó por otro nuevo amor, y la judía, que le amaba locamente, padeció intensamente, sufrió el último de los martirios al verse separada bruscamente de su hijo. Empero, aun en medio de tanto dolor, jamás sus labios supieron de una queja ni de un reproche...

Años más tarde, el Príncipe Casimiro, postrado en su lecho de agonía, llamóla a su lado e imploró de la resignada perdonase sus faltas. La noble judía, fiel a los sentimientos de su alma, cerró sus ojos con un beso y una sonrisa de perdón... Poco después, Ester moría de dolor...

Bellas flores son las del amor que sabe perdonar y lleva en sí la bendita esperanza, si se han marchitado, de verlas florecer de nuevo...

El amor, distinto en sus matices, pero siempre necesario como aliciente de la vida, jamás puede pretender sujetársele con la fuerte y tirana cadena de los celos...

Sí, ahuyentad de vuestras almas blancas los tétricos celos de negras alas que, doquier posan, marchitan las perfumadas flores tan preciadas en el camino de la vida...

Alejadlos. Huid de ellos, y con la posesión del valor de vosotras mismas, l'amad con voz queda y suave como una caricia al amor...

El vendrá.

Margarita Astray Reguera.

INSTITUTO DE DIVULGACION COMERCIAL E INDUSTRIAL DE CUBA

Cháchara

ACORTANDO DISTANCIAS.—Las dos orillas del Atlántico se acercan. Entre las costas gallegas y las de Santiago de Cuba, va siendo cada día más corta la separación; y hora llegará en que las 1,800 millas de camino parezcan corta carrera, como la que da el Jabón Blanco Flotante "Sabatés" desde su fábrica de Universidad 20 a la Lonja, donde los detallistas lo esperan... ¿Te enteraste tú de las andanzas de Zaydín por España?

—Pues no que no. Ramoncito, que, pese a su voz de falsete, es buen orador y fué además compañero de redacción, cuenta con mis simpatías. Es muchacho tan largo y sutil de entendimiento como de figura, y dará mucho que gemir a las prensas.

—Hombre, no cursilices con frases hechas. Las prensas, desde que se inventaron las Grasas y Aceites "Sua-ve-lin", ya no gimen; por el contrario, se entregan a su velocísima marcha rotativa, silenciosamente, cual si sus piñones y ruedas catalinas hubiesen sido lavados con Jabón Amarillo "Egyptian".

—Resbalosa me parece la metáfora, Don Justo. Y conste que no es mi fuerte dar más Jabón que el "Sublime", ese con el cual se pone la ropa como nueva, al paso que torna inmaculadas hasta las manos del Alcalde... Zaydín ha dado en la yema, sin embargo; y al hablar de "El Tratado"—Un magnífico Jabón Blanco Flotante, que importan M. Nazábal y Ca., en Aguila 118—, supo tirar de la manta para cubrir nuestro azúcar, nuestros Tabacos "Partagás", "Fonseca" y "Trinidad y Hno." y nuestro Ron "San Carlos".

—Ah, redactor, el Presidente de la Cámara tiene, como yo, origen celta. "Celta", nada menos que es un Jabón flotante y blanco, que lo mismo sirve para un barrido que para un lavatorio exigente... Ahora, de sus gestiones para el nuevo Convenio Comercial con España, no espero grandes éxitos.

—¿Y eso? ¿Duda usted de que el "Pectoral Infantil Guerrero" es el mejor remedio para los niños que tienen tos o frío de pecho?

—No... El pecho español arde a la continua de amor por Cuba; pero los intereses creados provocarán la asfixia de nuestros Productos en la Península, sino les damos a tiempo "Pulmovida"... He ahí lo que me da carraspera y desconfianza. ..Recuerda que el viejo Rivero, con aquella persuasión única que poseía Don Nicolás, no pudo sacar avante el nuevo Tratado, pese a que dió en Barcelona, en Sevilla y en la Rioja conferencias concluyentes acerca de la conveniencia para España de abrir las Aduanas a la producción cubana.

—Me acuerdo perfectamente. Entonces, no obstante, no conocían las mamás el "Purgante Infantil Guerrero", que es el administrador de la alegría del niño, ni la sangre nacional estaba purificada, de San Antonio a Maisí, por el incomparable "Específico Zendejas"... El ilustre Sanguily era a la sazón Ministro de Estado, y usted sabe que Don Manuel todavía se sentía dolorido... Hoy ya se disiparon las últimas nieblas; la labor de Don Nicolás, precisamente, hizo el milagro de que los voceros de la opinión cubana se hayan vuelto más españoles que la Marcha Real; y aquellos males y dolencias secretas se han curado radicalmente con la "Preparación Antiblenorrágica del Dr. Machado"... Así, pues, considero viable que el Tratado hispanocubano se asiente en pilares de mutua conveniencia.

—Ojalá. Ojalá los diplomáticos se reunan pronto para tratar el punto, y tengamos que avisar al fotógrafo de la "American Fhoto Studios"—Neptuno 47—o de la "Fotografía Moderna"—Aguila 107—para hacerles un "grupo" después de la firma... Deseoso estoy, y conmigo, medio Cuba, de que Alberto Fernández pueda exportar desde Belascoaín 18, mil latas de Pintura "Synoleo" para remozar el Palacio Real y de que los espejuelos con que estudia los problemas el Directorio, se los enviemos de la "Optica Martí", en Egido 2-B... Con qué gusto contrataría a mis expensas los servicios de "La Madrileña"—Amistad 154—para que hiciese unos retratos de cuerpo entero a los hombres que lograsen coronar el nuevo Tratado...

—A propósito de coronas, protocolo y coronamientos: ¿se fijó usted, Don Justo, en la acogida que el Rey le dispensó a Zaydín? ¿No los vió usted en dúo sonriente, tal que si José Núñez, el fotógrafo de los artistas, los hubiese enfocado en su Estudio "Núñez", de Monte 57?

—No me extraña. España es la cuna de la hospitalidad humana, aparte de que a nosotros los criollos nos reciben como a gente de la familia, con esa buena voluntad que pone Agustín del Pino—en su Salón Fotográfico de Galiano 88—en cazar el gesto feliz de las personas que acuden a retratarse... ¿Supiste algo de la impresión que sacó Zaydín de la conversación real?

—Algunos detalles... Don Alfonso, fuerte como un consumidor de Afrecho y Harina "A Pie", y amistoso y cordial como un "Cusenier", díjole a nuestro congresista: "Amigo Presidente: transmita usted a Liborio las seguridades de un leal cariño; envíe un abrazo de mi parte al General Machado, y el ruego de que no se ponga las manos en el bolsillo del saco cuando se retrate de nuevo en "La Españolita"—Fotografía que mi paisana María F. de López tiene en Monte 63—, porque esa actitud es poco elegante; mande a las mujeres de Cuba esta pucha de flores valencianas, que a la belleza criolla le rinde su Rey, y dígalas que cuando se retraten en casa de "Núñez e Hijo", Reina 5, no se olviden de mandarme unas postales, para seguirlas admirando... Ah, y a todos sus compatriotas, que no se mueran sin tomar el jerez "Carta Azul" en España, donde les dejaremos andar como Pedro por su casa..."

—Se quedaría Zaydín sorpreso de tanta llaneza, deplorando no tener suficientes Materiales Fotográficos "Agfa"—de los que venden en Empedrado 3, H. F. Hutterli y Ca.—para retratar de perfil, una a una, todas las soberanas palabras.

—Ya verás cuando regrese el Presidente de la Cámara. Nos pintará, con los mejores tonos de las Pinturas "True-Blue", que embellecen cuanto tocan, sus recuerdos españoles; y cuando nos dé los tonos vivos de Andalucía, empleando las diversas gamas de las Pinturas "Arco", lo mismo que cuando, mojando la pluma en las purísimas Pinturas "Acme", nos hable de los esmeraldas norteños, habrá que ponerle cuidadito... Anhelo ya conocer esas descripciones mediterráneas y pirinaicas hechas con Pinturas "International", que no pierden un matiz...

—Para ese banquete estético, maestro, le remito a las "Impresiones de Viaje", que narrará Pepín, nuestro Director. De rápido recorrido por las regiones españolas en su Auto "Cadillac" (que por cierto se lo ha remozado antes del viaje, con las Pinturas "Teolin", adecuadas al efecto), va usted a chuparse los dedos el día en que el DIARIO comience a publicar las narraciones hechas con Pintura popular "Dry Colours", y en las que admiraremos las tonalidades del mosaico español único. Los interiores de lujo, los reflejará Pepín con el terciopelo de las Pinturas "Velminna", que vende el paisano de Zuloaga, Lorenzo Huarte, en Belascoaín 99; la belleza de las fachadas coruñesas y ovetenses nos las trasladará el doctor Rivero retocadas con Pintura "Sun Proof"; y cuando el parco y fino verbo del Director quiera referirnos el mate de los caseríos montañeses o del Palacio de la Magdalena, empapará su pluma en la Pintura Polar "Clementhide", que es la indicada... ¡Una apoteosis de luz!

—Que lleguen pronto esas "Impresiones", aunque tengamos que comprarle al mensajero Bicicleta "Columbus", en Neptuno 97... Que Reloj "Lohengrin" en mano—ese reloj que para medir el tiempo y saber cuándo se debe tomar el segundo "Dubonnet" no tiene precio—dos horas he de emplear en releerlas... Las impresiones que el Director traiga de España, van a desfacer muchos agravios y entuertos...

DON JUSTO

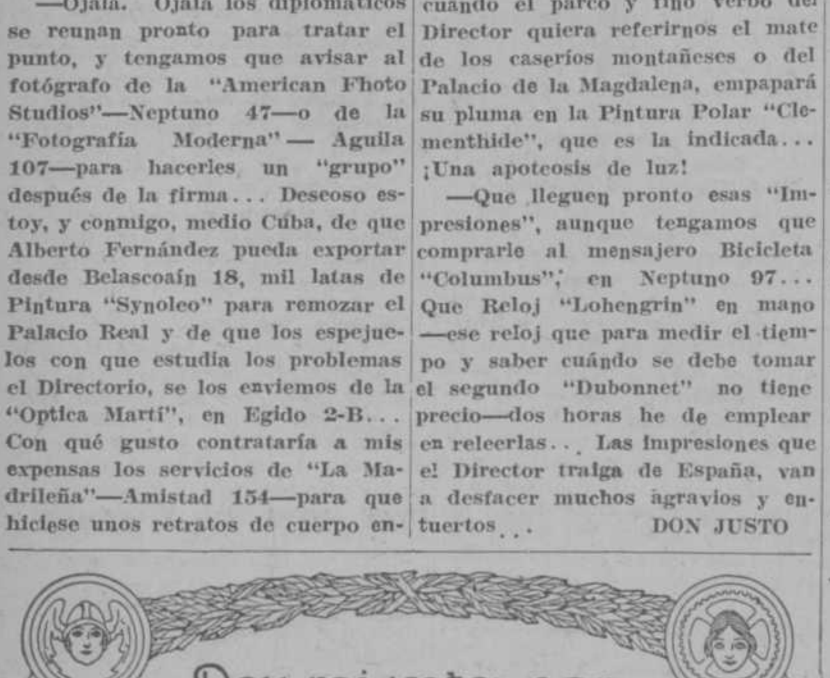

(Estos Cupones, deben ser remitidos únicamente al Apartado 1.953).

PARA SU ETERNA MAJESTAD, LA MUJER

Bellos Bustos femeninos
"Píldoras Orientales"—(En todas las boticas)—Se envía folleto gratis, solicitándolo al Apartado 1.244.

Casas de Lujo en Modas
"Maison Versalles"—Altas fantasías Prado 71—Stas. Salas y Hnos.
Mathilde Cumont—Vestidos y fantasías—Prado 88 y 96.

Sombreros de Señora
"El Gran Trianón"—Amistad y Estrella—Franceschi y Ca.
"La Dalia"—Prado 106—Sánchez y Hermanos.

Modistas y Modas
"La Violeta"—Neptuno 174—Alicia Fernández.
"El Capricho"—Neptuno 210—Consuelo Fernández.

Salones de Belleza
"Peluquería Llorens"—La preferida de la buena sociedad; la casa última que se montó en la Habana, a la altura de las de París y New York, dirigida y servida por Peluqueros profesionales.—Obispo 113—Teléfono A-5451.
"Madame Pugau"—Peinados de salón, etc.—Neptuno 36.

Cantaréis cual la Barrientos si preparáis la garganta con coñá "1800".

Pianos de fiel reproducción
"University Society"—Neptuno 182—¡El Piano que deleita! Para ejecutantes exigentes.

Almacenes de Modas para señora
"La Filosofía"—Neptuno y San Nicolás—Felipe Lizama y Ca.
"La Opera"—Galiano 68 y 70—López, Río y Ca.
"Los Precios Fijos"—Reina 7—Sánchez y Hnos.
Almacenes "La Lucha"—Galiano 33—Díaz y Fernández.

Sedería y Confecciones elegantes
"La Epoca"—Neptuno 71—Peón y Cabal.
"Bohemia"—Neptuno 67—Albano Ferrer.
"El Palacio de la Moda"—Monte 358—Amado Landa.
"Bazar de Belén"—Compostela 141—Benigno García.

Modas y Telas femeninas
"La Glorieta Cubana"—San Rafael 31—Bernardo F. Calbajal e Hijo.
"La Verdad"—Monte 15—Anis Khuri.
"La Nueva Isla"—Monte 61—Menéndez y Hnos.

Ropa y Sedería
"La Gloria"—Monte 15—García y Suárez.
"La Nacional"—Galiano 37—Díaz y Pego.
Angel Pérez—Confecciones de niños y Ajuares de Novia—Aguila 217 y 219.

Joyerías
"La Mina"—Galiano 72—Relojes, Joyas y Artículos de gusto para regalos.

Fajas y Corsets cómodos
"Madame Nannette"—Muralla 44—Martínez Castro y Ca.
Faja Oriental "Warner's"—San Ignacio 82—Francisco García.

Bordados y Plisados
"La Moda Francesa"—San Miguel 70—Pedro Delgado.

Corsets y Fajas
Fajas Abdominales "Marieta"—O'Reilly 73—M. Mon y Ca.
"La Casa Monin"—O'Reilly 65—Luisa Ruiz y Hna.

Lencerías
"Maison Pipeau"—Novedades de señoras—Neptuno 76—Ruiz, Pipeau y Ca.

Medias de Señora
"Kayser"—Muralla 98, Depto. 202—Llano, Aja y Saiz.
"Snugfit"—Muralla 98, Dpto. 400. 401—González y Llano.
"Van Raalte"—San Ignacio 82—Francisco García.

Plisados y Bordados
"La Casa Federico"—Especialidad San Miguel 72—Federico Gutiérrez.
"Casa Pedro"—Especialista en bordados y marcas—San Miguel 76—Pedro García.

Sábanas
"Novia"—Monte 64—Manuel López y Ca.
"Velma"—Muralla y Habana—Casa "Velma", S. A.

Cordonería y Efectos para Bordar
"La Borla"—Neptuno 164 y 166—Rovira y Cabarga.

Quincalla.—Ropa.—Sedería
"La Elegancia" (bordados de Canarias)—Neptuno 138—González León y Fariñas.

Fajas medicinales femeninas
Faja medicinal "Dubroca"—Neptuno 155—Dra. Laudelina O. Dubroca.

Néctar Soda y Helados
Néctar Soda "El Decano"—San Rafael 1—Nicolás Gayo Parrondo.
"El Brazo Fuerte"—Nuevo Salón de Helados—Galiano 132—Emilio Fernández y Hnos.

El soltero y el casado usan camiseta "Amado".

¿TIENE USTED NIÑOS? LO QUE LOS NIÑOS AGRADECEN MAS; LO QUE MAS CONTENTOS LES PONE, SON ESTAS COSAS.

Jugueterías preferidas
"El Gallito"—Centro de la Manzana de Gómez—Francisco Farrés.
"La Azucena"—Monte 113 y 115—Luis Farrés (juguetes en general).
"La Conquista".—Artículos de Punto, también. Los mejores precios—Reina 56—Blanco y Hno.

En los cafés, ya se ve: los que arriman a la barra, sólo piden "Dubonnet".

MARCAS DE ZAPATOS; PELETERIAS; ARTICULOS DE VIAJE; TALABARTERIAS

Calzado de marca
Calzado "Billiken"—Compostela 125—F. Doll y Ca.
Zapato Infantil "Extra Norma"—Muralla 7—Ortega y Ca.
"Molkey Shoe"—Ernesto Castillo—Obispo y San Ignacio.

Zapatos de Sport-Tennis
Zapatos "Servus"—Compostela 125—F. Doll y Ca.
Zapatos "Red Raven" y "Rover", equipajes, peletería—Monte 253—José Menéndez S. en C. "El Pensamiento".

Material para zapatos de señora
Cabreta "G. Levord & Co. Inc."—Tel. A-9414—Angel Pérez y Ca.

Para que la ropa no se acabe, lávela siempre con Jabón La Llave.

Zapatos finos de hombre
"Keith & Pratt"—Teléfono A-9414—Angel Pérez y Ca.
"Barry"—Compostela 125—F. Doll y Ca.
"Bion Shoes"—Obispo y Villegas—José Llano.

Marca de Zapatos
"Benitín" (para niños)—Teniente Rey 25—José Balmonte.
"Pedro Cortés" (hechos a mano)—Obispo y Aguacate—Pedro Cortés.
"Derby"—Galiano 70—C. Matalobos.
"Bazar París" (zapatos y equipajes)—Manzana de Gómez.

Peleterías de Neptuno
"Trianón"—Neptuno 66—Hermanos Alvarez (Calzado de señora)

Peleterías de Galiano
"El Paraíso"—Galiano 60—Rosete y Díaz.
"El Buen Gusto"—Galiano 70—C. Matalobos.
"La Ideal"—Galiano y Animas—Valle y Hno.

Peleterías de Monte
"La Casa Díaz"—Monte 9—Manuel Díaz y Hno. (señora, caballero y niño).
"El Edén" (zapatos a como quiera)—Monte 213—López y Hnos.
"La Defensa"—Monte 47—José Díaz y Hnos.

Peleterías de Zulueta
"La Exposición—Manzana de Gómez, y San Rafael—Cesáreo Gutiérrez.

Peleterías de Aguila
"La Iberia"—Aguila 215—Secades y Hno.

Peleterías de Obispo
"Washington" (zapatos "Mak Ambrey Shoe")—Obispo y San Ignacio—Ernesto Castillo.
"Le Palais Royal" (zapatos "Palais Royal"—Obispo y Villegas—José Llano.

Peleterías de Jesús del Monte
"La América"—Jesús del Monte 222—Cesáreo Martínez.
"La Yankee"—Jesús del Monte 295-B—J. Vázquez.

Hules de Mesa
Lineolum de goma, para uso doméstico. Artículos de viaje—Muralla y Habana—Hnos. Matalobos.

Baúles y Maletas
"Amador" (fuertes y bellos)—Concordia 22—Francisco Amador.

Artículos de Viaje, Paraguas
"El Chalet Habanero" (peletería-sombrerería)—Jesús María 77, y Compostela—José Sirgo Fernández.

Talabarterías Caninas
"La Casa del Perro"—Neptuno y Amistad—José Py.

A ella, a mi y a usted, que nos den Champán "Domecq"

INDUMENTARIA MASCULINA; EL TRAJE DE VERANO O DE INVIERNO; EL SOMBRERO DE PAJILLA O DE CASTOR; LAS CAMISAS DE DIARIO, DE FIESTA Y DE ETIQUETA; LA ROPA INTERIOR A LA MEDIDA Y ACABADA; LAS ELEGANTES CORBATAS QUE ARMONICEN EL CONJUNTO; LOS CUELLOS BIEN CORTADOS Y LOS PAÑUELOS BONITOS Y LAS MEDIAS DURADERAS, ENCARGUELOS Y COMPRELOS EL LECTOR EN ESTAS CASAS MODERNAS QUE NUNCA TIENEN QUE PEDIR DISCULPAS POR ALTERACIONES, ERRORES NI DESCUIDOS

Bazares de elegancia masculina
"Bazar Inglés"—Aguiar 84—R. Campa y Ca.
"Broadway"—Obispo 133—Creo y Cortés.
"Havana Sport"—Monte 71: Trajes hechos y a medida que siempre satisfacen, como los precios—Monte 71—Casal y Prego.
Bazar "El Sol"—Manzana de Gómez, por Monserrate—Cordero y Torre.
Bazar "París"—Manzana de Gómez, por Neptuno—Barros y Hno.
Bazar "El Cristo"—Villegas 91—R. Fernández y Ca.
"El Cincinnati"—Egido 23—Francisco Almoina.

Artículos y Novedades Masculinas
"Actualidades"—Belascoaín 2. C—Ceferino Salazar.
"Filadelfia"—Prado 99—Angel Menéndez.
"La Bandera Cubana"—Monte 143—Manuel Gutiérrez.
"La Especial"—Reina 3—B. Gutiérrez y Ca.
"La Fortuna"—Belascoaín 31—Alvarez y Barreras.

Equipajes, Sombreros y Ropa
"El Gran Bazar"—Cristina y San Joaquín—Miguel Barros y Ca.

Bazares populares en ropa de hombre
"El Modernista"—Belascoaín 65—Cereceda Hnos.
"El Mundo" (Madrid-París)—Habana 83—Alfredo F. Fernández.
Bazar "Habana"—Mercado Tacón 34 y 35—Rogelio Pérez.
"El Joven Marco"—Monte 13—Ignacio García.
"Bazar X"—Monte 291—Doroteo Cano.
"La Casa del Pueblo"—Egido 18—Creo y Cortés.

Camiserías de Lujo
"V. T. Pereda"—Obispo 97—V. T. Pereda.

Confecciones de niño y hombre
"Los Muchachos"—Sol 107—Tomás Jorge, S. en C.

Categoría en Ropa de hombre
Francisco López S. en C.—Altas novedades—San Rafael 3.
"Albión"—Galiano y Dragones—Alvarez y Hno.
"El Disloque"—Monte 229—José R. Viña.
"Saratoga"—Prado 121—Martínez y Compañía.
"The Quality Shop"—Obispo 84—Enrique Edelstein.
"La Colosal"—Mercado Tacón 59 y 60—Méndez y Ca.

Camisas a medida
"La Casa Luis"—Aguila 123—Luis Alvarez.

Confecciones de caballero
"La Retreta"—Monte 33—Larrazábal, Hno. y Ca.
"La Especial"—Manzana de Gómez—Campos y Diéguez.
"Washington Sport"—Monte 81—Félix García.
"La Casa Ranero"—Monte 245—Manuel Ranero.
"El Lazo de Oro"—Belascoaín 89—González y Muñiz.
"El Sportman"—Prado 119—Antolín Sanz.

Catarro y gripe, es un mal que cura "Anticatarral" (Compuesto del Dr. Cancio)

Casas elegantes para caballero
"American Stadium"—Habana y Amargura—Manuel López.
"La Sucursal"—Monte 107—Ramón Lasa.
"El Encanto"—Monte 261—Cándido Fraga.
"La Casa Rancher"—Neptuno 135—Sierra y Rancher.
"El Gallo"—Manzana de Gómez—Llano, Fernández y Ca.

Tintorerías rápidas
"El Siglo XX"—Monte 148—Victoriano Díaz (sucesor de Santos Bermúdez).
"La France"—Jesús del Monte 259—José Vilas.
"La Primera de Toyo"—Luyanó 4—César González.
"La Americana"—Prontitud y esmero en trajes de señora y caballero—Neptuno 18—Pastora y Rivero.
"La Complaciente"—San Rafael 139-F—Vázquez y Pérez.

Tintorerías.—Camiserías
"El Correo de Londres"—Neptuno 251—Marcos Fernández.

Hombres: buen corte y buen precio
"La Gran Vía"—Neptuno 45—Rodríguez y Fernández.
"Luxemburgo"—Monte 129—López y Fernández.
Manuel Menéndez.—Marca "Petronio"—Esta conocida casa se traslada a Prado 105, al lado del DIARIO.
"La Tijera"—Monte 216—Félix Alonso.
"El Parlamento"—Neptuno 87—López y Alonso.
"La Casa García"—Belascoaín 219—Secundino García.

Tintorerías conocidas
"La Popular"—Infanta 91—Segundo Varela.
"La Moda de París"—Monte 398—Pérez e Iglesias.
"Le Grand París"—Neptuno 144—A. González.

Modas de caballero
"La Rusquella"—Obispo 101—Marcos F. Moya.
"Novelty"—Ropa de lino, corbatas—Obispo 87—Enrique Roca.
"The Latest Fashion"—Obispo 22-B—García y Artime.
"The Gotham Store"—O'Reilly 70—Ben Brojam.
"The Fashion"—O'Reilly 59—Jesús Rouco González.
"Union Club"—Obispo 105—Camporredondo y Ca.

Lavanderías-Tintorerías
"El Grande"—Jesús del Monte 587—Rúa y Hno.
"La América"—Jesús del Monte 492—Antonio Barro.

Trajes y ropa para "ellos"
"Casa Lago"—Ricla 14½—Lago y García.
"La Boston"—O'Reilly 38—Emilio Calviño.
"El Escándalo"—Monte 221—Ramón Lasa.
"El País"—Monte 145—Villar y González.
"La Casa Vázquez"—O'Reilly 41—Camilo Vázquez.

Sastrerías y Camiserías
"Petronio"—O'Reily 25—José Piñón.
"La Ciudad de Londres"—Galiano 116—José López.
"La Primera de Toyo" (Bazar; corte inglés y americano)—Jesús del Monte 262—Francisco Rodríguez.
"El Capitolio"—Prado 119—Pablo Orcayen.
"Chicago"—Monte 256—Guillermo Llosa.
"El Centro"—Manzana de Gómez—Nicolás Saiz.
"Stadium"—Monte 83—Jesús Pérez y Ca.
"La Nueva Retreta"—Monte 15—Prudencio Goti Hnos.

Sastres técnicos
"La Casa Carral" (Camisería-Sastrería)—"Debe haber sastres para imperfectos y no imperfectos para sastres"—Jesús del Monte 470—Máximo L. Carral.

Ropa de Caballero
"Astoria"—Neptuno 88—Daniel Sánchez
"Casa Vila"—Monte 317—Antonio Vila
"El Cielo Cubano"—Aguila 120—A. Membiela
"Boston Sport"—Monte 198—Fernández y González
"La New York"—Jesús del Monte 214—Juiz y Hno.

Camiserías-Sastrería-Novedades
"The Ring"—Jesús del Monte 291—Rodríguez y Quintas
"La Elegante"—Jesús del Monte 244—Núñez y Pérez
"Casa Pierrot"—Inquisidor y Luz—González y Ca.
"La Barata" (calzado)—Caserío de Luyanó 22—Eugenio Olarte

Sastrerías-Peleterías-Camiserías
"El Gran Bazar"—Cristina y San Joaquín—Miguel Barros y Ca.

Sombrereras-Peleterías
"La Isla de Cuba"—Monte 392—Nistal, González y Ca.
"Víbora Sport"—Jesús del Monte 659—Nistal, González y Ca.

Peleterías-Sombrerías
"Cuba Libre"—Monte 447—Nistal, González y Ca.
"Los Locos"—Luyanó 1, y Toyo—Matías Casanova
"La Violeta"—Monte 301—Alvarez y Hno.
"La Comercial"—Jesús del Monte 604—Moreiras y Hno.

Sombrerías de Caballero
"El Ecuador"—Muralla 87—Miguel Gutiérrez
"El Centro"—Manzana de Gómez—Pedro Denis
"La Casa Díaz"—Monte 9—Manuel Díaz y Hno.

Pajillas, Castores y Gorras
"La Granada"—Monte 187—Manuel S. Cayarga

Sastrería y Confecciones
"La Casa Loyola"—Aguila y Concordia—Enrique Loyola
"Standard"—Confecciones de niños y caballero—Reina 14—Manuel Fernández

Para paladear sin prisa, el Jerez "Marques de Misa"

PRODUCTOS DE BELLEZA Y REJUVENICIMIENTO

Perfumería españolas
Perfumería "Myrurgia"—Sol 48—Pineda y García

Perfumería Francesa
Perfumes "Astra", de Grasse—Consulado 144—T. Luis y Ca.

Perfumería Americana
"Melba"—Trocadero 7, bajos—Rodolfo Quintas

Tinturas para el cabello
Aceite Oriental "Ressert"—Aguiar 116—Perera y Bori
Tintura "Orientina"—Monte 44—"El Aguila de Oro"

Para curar la caspa
"Acroline"—Obispo 75—José Manuel Pérez Rodríguez
Jabón "Germicida"—Gervasio 137—Park Davis Co.

Jabones de Tocador
"Ol-O-Palm"—San Lázaro 486—Gray Villapol
"Kirk"—Trocadero 7, bajos—Rodolfo Quintas

Jabones Antisépticos
Jabón Antiséptico "Renaissanse"—San Lázaro 468—Gray Villapol

Da vigor, carnes y savia la Harina marca "Cantabria".

EN EL DESAYUNO Y LA MERIENDA

Mantequillas Danesas
"Dos Manos"—Oficios 20-22—Ramón Larrea y Ca.
"La Vaca"—San Ignacio 35—Larragán y Quesada

Mantequillas españolas
"Arias"—Lonja, 5º piso—Abelardo Fernández
"La Florinata"—Empedrado 8—Estrada y Salsamendi
"La Estrella"—Acosta 45—G. Palazuelos y Ca.

Mantequillas del país
"La Serrana"—Marina 3—Luis Roca
"La Suiza"—Luyanó 70—Aurelio F. Masferá

Leches Condesadas
"Dos Manos"—Oficios 20-22—Ramón Larrea y Ca.
"Vaca Blanca"—Baratillo 1—González y Suárez
"Lolita"—San Ignacio 187—Libby Mc Neilly Libby
"A Pié"—San Ignacio 4—Mestre, Machado y Ca.
"Oso"—Paula y Cuba—Castro, Roza y Ca.
"Insulinde"—Inquisidor 30—José Ortega

PARA HACER BOCA, ANTES DE COMER

Aperitivos
"Dubonet"—Obispo 4½—Casa Recalt
"Domecq"—Edificio Calle—Don Agustín García Mier
"Byrrh"—Reina 21—Angel y Ca.
"Koto"—Compostela 195—Maurice Roud, S. en C.

Ginebras Holandesas
Aromática "El Ancla"—San Ignacio 140—Pérez Prieto y Ca.

Ginebras inglesas
"Gordon"—Reina 21—Angel y Ca.

Vermouths españoles
"Explorador"—Teniente Rey 6—Campello y Puig
"Imperio"—San Miguel 201—Riveira y Ca.

Vermouths italianos legítimos
"Martinazzi"—Muralla 55—Gómez Mena y Falcón
Torino "Carpano"—Reina 21—Angel y Ca.
"Chambery Dolen"—Reina 21—Angel y Ca.
"Torino de Brochi"—Reina 89—H. Avignone

ENTREMESES Y CONSERVAS "BOCATTO DI CARDINALI"

Salchichas
"El Gallo"—Oficios 20-22—Ramón Larrea y Ca.

Sardinas en Conserva
"Ancla"—Empedrado 8—Estrada y Salsamendi

Calamares
Calamares "Cuas"—Oficios 20 y 22—Ramón Larrea y Ca.

Bonito y Atún
Bonito y Atún "Cuas"—Oficios 20 y 22—Ramón Larrea y Ca.
Bonito, Tomate y Aceite "Las Delicias de Colón"—Mercaderes 37.—Marcelino García y Ca.

PARA BAUTIZOS BODAS, ONOMASTICOS Y FIESTAS INTIMAS Y PUBLICAS QUE ASPIREN "a QUEDAN BIEN"

Sidras Champagnes Asturianas
"Cima"—Baratillo 1—González y Suárez
"Manín"—Obrapía 90—R. González y Hnos.
"La Tierrina"—Muralla 55—Gómez Mena y Falcón

Champagnes-Sidra de Asturias
"Zarracina"—San Ignacio 39—Marcelino González y Ca.
"La Aldeana"—Compostela 195—Maurice Roud, S. en C.
"Covadonga"—Inquisidor 38—Tauler, Sánchez y Ca.
"Alfageme"—Reina 21—Angel y Ca.

Champagnes franceses
"Pommery"—Muralla 55—Gómez Mena y Falcón
"Luis Roederer"—Reina 21—Angel y Ca.
"Morland"—Obispo 4½—Casa Recalt

BEBIDAS CON LAS QUE ES DISTINGUIDO CONVIDAR

Cognacs franceses
"Robin"—Muralla 55—Gómez Mena y Falcón
"1800"—Obrapía 90—R. González y Hnos.
"Otard Dupuy"—Teniente Rey 14—Romagosa y Ca.
"Hennessy"—Tres Estrellas—Reina 21—Angel y Ca.

Cordiales de sobremesa
"Cusenier"—Compostela 195—Maurice Roud, S. en C.
"Calisay"—Teniente Rey 6—Campello y Puig

Whiskeys
Whiskey "John Haig"—Reina 21—Angel y Ca.

Licores quintaesenciados
Apricot Brandy "Simon Aine"—Reina 21—Angel y Ca.
Triple Sec "Cointreau"—Compostela 195—Maurice Roud, S. en C.

Vinos portugueses
Oporto "Morano"—Compostela 195—Maurice Roud, S. en C.

LAS MEJORES MARCAS EN TRAJES, CAMISAS, ROPA INTERIOR Y SOMBREROS FINOS DE CABALLERO Y NIÑO, ASI COMO EN TEJIDOS PARA CONFECCIONES MASCULINAS; Y CAPAS DE AGUA

Trajes de lujo
"Smart Set" (para hombre)—Dragones 64—Santeiro y Alvarez

Camisas de marca
"Boston"—Muralla y Habana—Fábrica Nacional de Camisas
"América"—Villegas 82—Cueva, Alvarez y Ca.
"Gold Chain"—Aguacate 124—Sánchez Valle y Ca.
"Mc Mullen"—Muralla 98—Dpto. 400-401—González Llano

Camisetas de Marca
"Amado"—Aguacate 114—Amado Paz y Ca.
"París", de Crepé—Monte 64—Manuel López y Ca.
"La Cruz Blanca"—Aguacate 124—Sánchez Valle y Ca.
"Verano"—Bernaza 64—F. Suárez y Ca.

Uniformes de todas clases
"La Casa Montalvo-Corral"—Galiano 105—A. Corral y Ca.

Conocidas Marcas de Ropa íntima
"Varsity"—San Ignacio 82—Francisco García.
"A B C"—Muralla 98—Prieto Hermanos.
"Topkis"—Plaza Ursulinas—Menéndez Pernas y Ca.
"Cometa"—Muralla 76—F. Blanco y Ca.
"Royalty"—Aguacate 136—Sobrinos de Gómez Mena y Ca.

Tejidos de marca
Tela "Palm Beach"—(genuina)—Lamparilla 58—Etchevarria y Cª
"United Import Co."—Calidades superiores—Muralla 5
Tejidos y Confecciones "Oke"—Bernaza 49—Olarte, Cuervo y Cª

Marcas de Sombreros masculinos
"Pajilla Mundial"—Muralla 66—López Bravo y Cª
Sombreros de Castor "Davella"—Muralla 66—López Bravo y Ca.
"Knox"—Obispo 32—F. Collía y Fuente.

Ropa para campesinos y obreros
Pantalón "Con Caballos"—Bernaza 64—F. Suárez y Ca.
Ropa "Hapgrade"—Compostela 125—F. Doll y Ca.
"Pantalón Minero"—(Si quiere ahorrar dinero,—use Pantalón Minero) Aguacate 136—Sobrinos de Gómez Mena y Ca.

Capas de Agua
"Waterproof"—Consejero Arango y Carballo—Ca. Industrial "Neptuno".

Ropa Infantil de marca
Pantalones y Trajes de Niño "Expreso"—Sol 107—Tomás Jorge, S. en C.

Ropa exterior e interior para caballero y niño
"El Gallo"—Almacén de paños—Monte 205, 207 y 209—Valle, Llano y Ca.
Bazar "Boston"—Jesús del Monte 254—Angel Martínez y Ca.

De tarde y por la mañana, tomen Sidra "La Aldeana".

NO FUME MARCAS ENEMIGAS: A LA HORA DE FUMAR, MIRE LO QUE HA DE COMPRAR

Marcas famosas de Tabacos
"Partagás"—Belascoaín y Carlos III—Cifuentes, Pego y Ca.
"Por Larrañaga"—Nacionales elegantes—Carlos III 225
"El Crédito"—Belascoaín 90—Calixto Rodríguez Mauri
"J. Montero"—San Rafael 181—Angueira, Pérez y Ca.

Tabacos de las mejores marcas
"Trinidad Hno.—Belascoaín 122—Central, en Ranchuelo.
"La Radiante"—O'Reilly 8—Eduardo Suárez Murias.
"El Batey"—Jesús del Monte 62—C. Borrajo y Ca.
"Luis F. del Real"—Revillagigedo 8—López y Cuervo

Tabacos Hoja de Vueltabajo
"Fonseca"—Galiano 102—F. E. Fonseca, S. en C.
"La Gloria Cubana"—San Miguel 100—J. F. Rocha y Ca.
"Rigoletto"—Revillagigedo 8—López y Cuervo.
"El Rico Habano"—P. Pernas y J. Alonso, Luyanó—B. Menéndez y Hermanos.

Cigarros de marca y empresa cubana
"Carunchito"—Belascoaín y Carlos III—Cifuentes, Pego y Ca.
"Trinidad y Hno."—Belascoaín 122—Central, en Ranchuelo.
"Fonseca"—Galiano 102—F. E. Fonseca, S. en C.

Cigarros de marca independiente
"Tomás Gutiérrez"—Zanja 66—Ca. Cigarrera Díaz, S. A.
"La Gloria"—San Carlos 4—Ca. Cubana de Cigarros.
"Pierrot"—Zanja 66—Ca. Cigarrera Díaz, S. A.
"El Crédito"—Belascoaín 90—Calixto Rodríguez Mauri.

LICORES DE CONFIANZA, PARA LAS HORAS FELICES

Cognacs españoles
"Domecq"—Edificio Calle—Don Agustín García Mier.
"Osborne"—Jesús María 10—Barbarruza y Alvarez
"Guerrero"—Compostela 195—Maurice Roud, S. en C.
"Puig"—Teniente Rey 6—Campello y Puig.

Castizos Vinos de Jerez
"Domecq"—Edificio Calle—Don Agustín García Mier
"Marqués de Misa"—Reina 21—Angel y Ca.
"Carta Azul"—Obispo 4½—Casa Recalt.
Marca "Giralda", todos los tipos conocidos—Aguiar 138—M. Ruiz Barreto.
"Manuel Sánchez Romate"—Lonja 288—Manuel Muñoz y Ca.
Jerez "Guerrero"—Compostela 195—Maurice Roud, S. en C.

Manzanillas
"El Cuco"—Obispo 4½—Casa Recalt.

Anises españoles
Supremo "Anís del Mono"—Edificio Calle—Juan Teixidor Martorell.
Anís Cazalla "Flor Serrana"—Mercaderes 13—J. Gallarreta y Cª
Anís "Carabanchel"—San Ignacio 35—Larragán y Quesada.

Aguardientes de Uva
"Cuqueira"—Teniente Rey 47—Rodríguez Borrajo y Ca.
"La Riveirana"—Paula 59—García y Hnos.
"Uva do Riveiro"—San Miguel 201—Riveira y Ca.

Moscateles
"Heredero"—Luyanó 192—Jaime González Morán.
Sitges "Princesa"—Mercaderes 13—J. Gallarreta y Ca.
"Lolita"—Teniente Rey 6—Campello y Ca.
Trasañejo "Casa Grande"—Aguila 127—Peña y Mimensa.
Dorado "Capricho"—Aguila 127—Peña y Mimensa
"Romería"—Belascoaín 10—Sánchez y Ca.

Vinos reconstituyentes
"Tonical"—Acosta 19—G. Núñez, Ca. S en C

SIN LOS SIGUIENTES INDISPENSABLES FACTORES, NO PUEDE HABER BUEN PRODUCTO CULINARIO

Aceites españoles refinados
"Sensat"—Oficios 48—Barraqué, Maciá y Ca.
"Crema de Aragón"—Baratillo 1—González y Suárez
"Fénix"—Belascoaín 8 y 10—H. Sánchez y Ca.

Aceites españoles puros
Extrarefinado "Condal"—Aguila 127—Peña y Mimensa
Aceite "Sirena"—Belascoaín 10.—H. Sánchez y Ca.

Pimentones
"Gorrión"—Empedrado 8—Estrada y Salsamendi

Pastas para Sopa
Pastas 'Princesa"—Mercaderes 13—J. Gallarreta y Ca.
Fideos "Teresita"—Oficios 20—Ramón Larrea y Ca.

Azafranes
Puro "La Española"—Teniente Rey 8—Graells y Ca.

Morcillas y Chorizos Asturianos
"La Luz"—Baratillo 1—González y Suárez
Manín"—Obrapía 90—R. González y Hnos.
"La Flor"—San Ignacio 39—Marcelino González y Ca.
"Las Delicias de Colón"—Mercaderes 37—Marcelino García y Ca.

Chorizos asturianos
"La Montera"—Mercaderes 37—Marcelino García y Ca.
"La Maruxa"—Paula y Cuba—Castro Roza y Ca.

Mantecas puras de chicharrón
"Ninfa"—Baratillo 1—González y Suárez.
"La Royal"—Empedrado 8—Estrada y Salsamendi
"Hoja de Plata"—Belascoaín 10—H. Sánchez y Ca.

De todo mal, dése de alta tomando el Agua "Chesalta".

LAS MEJORES BEBIDAS LIGERAS Y AGUAS MINERALES

Aguas minerales extranjeras
"Cabeza de Lobo"—Compostela 195—Maurice Roud, S. en C.
"Apollinaris"—Obrapía 58—C. Euler y Ca.
"Perrier"—Oficios 30—Dussaq y Ca.

Aguas minerales españolas
"Cestona"—Galiano 104—Gómez y Hno.
"Solares"—Aguila 127—Peña y Mimensa.
"Mondariz" (Fuente del Val)—Obispo 4½.—Casa Recalt.
"Chesalta"—Sol 111—M. Cabrera Ca.

Ginger Ales
"Canada Dry" (el Rey de los Ginger Ales)—Lonja 202-203—West Indies S y T. Co.
"American Dry Ginger Ale"—Compostela 195—Maurice Roud, S. en C.

Cervezas Inglesas
"Revólver"—Teniente Rey 14—Romagosa y Ca.
"El Globo"—Compostela 195—Maurice Roud, S. en C.

Cervezas Mexicanas
Guactemoc "Carta Blanca"—Mercaderes 13—J. Gallarreta y Ca.

Cervezas Escocesas
"Tennent's"—Habana 90—Armando Marcé.

Cervezas Alemanas
"La Llave"—Obispo 4½—Casa Recalt.
"Reloj"—Maurice Roud, S en C—Compostela 195.

Refrescos Populares
El mejor, "Champagne Sport"—Fábrica y depósito, Guanabacoa—Hevia y Núñez.

Envases finos de madera
Estuches para Tabacos, Cajas para Aguas Minerales, Gaseosas y Refrescos.—Tamarindo 62.—Alonso Martín, S. en C.

Al brindar por feliz ser, con Champagne "Louis Roderer"

LA OPERACION DE COMER, CON "BON" VINO LA HAS DE HACER

Vinos puros de Mesa
"El Sol"—Baratillo 1—González y Suárez
"Tres Ríos"—Obrapía 11—[illegible]
Tinto y Moscatel "El Globo"—Empedrado 8—Estrada y Salsamendi.
"Osborne"—Jesús María 10—Barbarruza y Alvarez

Vinos Catalanes
Sitges "El Gallo"—Oficios 2[illegible]—Ramón Larrea y Ca.
Alella "Deu"—San Ignacio 35—Larragán y Quesada.

Vinos Gallegos
Tostado "Galaico"—Obispo 4½—Casa Recalt.
"Bodegas de Soto" Obispo 4½—Casa Recalt.
"Cunqueira"—Teniente Rey 47—Rodríguez Borrajo y Ca.

Vinos de Rioja
"Pobes"—Teniente Rey 14—Romagosa y Ca.
"Ca. Vinícola del Norte de España"—Lonja 288—Manuel Muñoz y Ca.
"Añorga"—Mercaderes 37—Marcelino García y Ca.
"Estrella"—Teniente Rey 14—Romagosa y Ca

Vinos franceses
Sauternes y Burdeos "Shroder Schyler"—Inquisidor 30—José Ortega.
Sauternes "La Fortuna"—Obispo 4½—Casa Recalt.

Vinos de Mesa españoles
"La Luz"—Baratillo 1—González y Suárez
"Manín"—Obrapía 90—R. González y Hno.
"Fénix"—Belascoaín 10.—H. Sánchez y Ca.

Vinos Navarros
"Isla"—Oficios 8—Isla, Gutiérrez y Ca.
"Sanson R Bosch"—Oficios 20—Ramón Larrea y Ca.
"El Tratado"—Aguila 118—Nazábal y Ca.
"Marcelino"—San Ignacio 39—Marcelino González y Ca.
"Piñán"—San Ignacio 116—Piñán y Ca.

MARCAS Y CASAS QUE LOS CONSUMIDORES DE CUBA HARAN BIEN EN PREFERIR, POR LA CUENTA QUE LES TIENE

...EALES, VEGETALES Y VIVE-...S, EN FIN, VERDADERAMEN-TE SELECTOS Y FINOS

Galleticas
...lón"—Industria 62—Emilio Gó-...mez y Ca.

Turrones y Almendras
...endras "León" — Teniente Rey 14—Romagosa y Ca.

Para diabéticos
...ductos "Hendebert" — Obispo ...—Casa Recalt.

Nutridores infantiles
...che "Kel"—Belascoaín y Neptu-...—Dr. Tomás C. Padrón.

Nutridores
...o con Avena "Sanson"—Acosta ...—José Manuel Angel.

Confituras
...bones y Chocolate "Suchart"—...Reina 21—Angel y Ca.
...bones y Caramelos "Gunte"—...ficios 12—F. J. de Cuadra y Ca.
...amelos y Confites "Angel" — Acosta 49.—José Manuel Angel.

Frutas en Conserva
...a de Frutas "Blanchard"—Rei-...a 21—Angel y Ca.
...tas surtidas "Del Monte"—Ofi-...cios 12—F. I. de Cuadra y Ca.

Peras y Melocotones
...locotones "Polka Dott"—Oficios 58—Caballín y Ca.
...s y Melocotones "Red Letter"—Oficios 58—Caballín y Ca.

Afrechos
...echo, granos y harina "A Pie"—San Ignacio 14—Mestre y Macha-do y Ca.
...echo fino, harinoso "El Trata-do"—Aguila 118 — M. Nazábal y Ca.

Almidones
...blime" — Teniente Rey 8 — ...Grasells y Ca.

Harinas de trigo duro
...ld Coin"—Baratillo 1—Gonzá-lez y Suárez.
...Gallo"—Oficios 20-22—Ramón Larrea y Ca.
...rcelino" — San Ignacio 39 — Marcelino González y Ca.
...gre de Oro" — Oficios 8 — Isla Gutiérrez y Ca.
...ry Best"—San Ignacio 14—Mes-tre y Machado y Ca.
...r de Castilla"—San Ignacio 116—Piñán y Ca.
...n Luis"—Baratillo 1—González y Suárez.
...ma de Oro"—Oficios 20-22—Ramón Larrea y Ca.
...ñán"—San Ignacio 116—Piñán y Ca.
...ntabria" — Oficios 8—Isla Gu-tiérrez y Ca.

Harines de trigo blando
...a Luz"—Baratillo 1—González y Suárez.
...ma de Plata"—Oficios 20-22—Ramón Larrea y Ca.
...stre"—San Ignacio 14—Mestre y Machado y Ca.
...n Marcial"—Oficios 8—Isla Gu-tiérrez y Ca.
...rmina"—San Ignacio 39—Mar-celino González y Ca.
...orona Real"—San Ignacio 116—Piñán y Ca.

PARA RECREAR LA VISTA EN EL COLOR Y BURLAR LA ACCION DEL TIEMPO

Pinturas de Patente
"Synoleo"—Belascoaín 18—Alberto Fernández y Ca.
"True Blue"—O'Reilly 9½—F. M. Gutiérrez.
"Arco"—San Rafael 141-D—Havana Pain & Oil Co.

Pinturas de Aceite Patentadas
"Acme"—Habana 118—Ca. Comercial de Cuba.
"International"—Jesús María 50—O. C. Stappleton.

Pinturas para fabricar mosaicos
Polar "Dry Colours" (fijas a la cal) Belascoaín 99—Lorenzo Huarte.

Pinturas decorativas para interiores de lujo
Polar "Vel-minna" (aterciopelada) —Belascoaín 99—Lorenzo Huarte.

Pinturas con brillo a prueba de sol
Polar "Sun Poof" (fachadas exteriores)—Belascoain 99—Lorenzo Huarte

Pinturas mate para fachadas
Polar "Clementhide"—Belascoaín 99—Lorenzo Huarte.

Pinturas para Automóvil
"Teolin" (probada con éxito)—Compostela 60—Gebrs Stork & Co.

PARA TRIUNFAR, HAY QUE VER BIEN Y LLEGAR A TIEMPO

Artículos de Optica
"Optica Martí"—Las mejores marcas en Productos para ayudar a la vista. Gabinete técnico. Luis F. Martí y Hno.—Egido 2-B.

Relojes fijos y Seguros
"Lohengrin"—Muralla y Egido—Juan R. Alvarez.
"Election"—Muralla 80—M. Rodríguez y Ca

Relojerías Científicas
"Canevares"—Prado 110, por Neptuno—B. G. Canevares y Ca.

Bicicletas veloces
"Columbus"—Neptuno 27—Columbus Cyrcle Radio Co.

EL RECREO SUPREMO EN EL TROPICO: AUTOS, CAMIONES, GOMAS Y DERIVADOS DE ESTA INDUSTRIA DE PRIMERISIMA NECESIDAD

Automóviles de Lujo
"Rolls Royce"—San Lázaro 297—Cuban Auto Co.
"Cadillac"—Marina 64—Metropolitan Auto Co.
"Perlees"—Prado 50—Silva y Cubas.

Automóviles eficientes
"Buick"—Marina 64—Metropolitan Auto Co.
"Studebaker"—O'Reilly 2 y 4—William A. Campbell Inc.
"Chrysler"—San Lázaro 192—Cuban Importing Co.
"Elcar"—Refugio 11—Jesús Silva.

Talleres de Soldadura Autógena
Y Defensas para Autos Marca "Mi-rete"—Neptuno 204 — Antonio Mirete

Chorizos que mi ama usa: los astures "La Maruxa"

Quesos
Crema Patagrás "Princesa" — Mercaderes 13—J. Gallarreta y Ca.

Piensos
Pienso "Liborio"—Arbol Seco—Fernández, Fernández y Lluis.
Pienso "El Caballo Negro"—Zanja y San Francisco—Caldwell, Cuervo y Ca.

PARA LAVAR Y ALUMBRAR, HE AQUI LO POPULAR

Jabones Lavanderos
Ropa blanca, Jabón "Candado" — Crusellas y Ca.
Lave con Jabón "La Llave"—Sabatés y Ca.
"Octagón" un gran Jabón—González y Suárez—Baratillo 1.

Jabones Blancos Flotantes
"Sabatés"—Universidad 20 — Sabatés y Ca.
"Carroza"—Paula y Cuba—Castro, Rona y Ca.
"El Tratado"—Aguila 118—M. Nazábal y Ca.
"Celta"—Oficios 58—Caballín y Ca.

Jabones de Marsella
"Dominó"—Mercaderes 13—J. Gallarreta y Ca.

Jabones Amarillos
"Egyptian"—Universidad 20—Sabatés y Ca.

Jabón para las manos y la ropa
"Sublime"—Empedrado 4 — Miguel Verano.

Velas y Trabucos
"Egyptian"—Universidad 20—Sabatés y Ca.
"Sabatés"—Universidad 20 — Sabatés y Ca.

PARA NO SE ENFERMEN USTEDES; PERO SI SE ENFERMAN, ESTOS SON LOS REMEDIOS

Patentes Medicinales
Pectoral Infantil "Guerrero"—Monte 44—"El Aguila de Oro".
"Palmovida" (para la tos y el catarro)—Monte 44—"El Aguila de Oro".
Anticatarral Compuesto del Doctor "Cancio"—Aguiar 116—Perera y Bory.

Niños sanos
Purgante Infantil "Guerrero" — Monte 44—"El Aguila de Oro".

Medicinas infalibles
Específico Zendejas"—Reina 91—En todas las Farmacias.

De males secretos
"Poción 504" (remedio concluyente)—Monte 44—"El Aguila de Oro".
Preparación Antiblenorrágica del Dr. Machado"—Egido 8.

HISTORIA GRAFICA: EL UNICO RECUERDO QUE NO MUERE

Fotografías de lujo y Comerciales
"American Photo Studios"—Neptuno 43—William H. Wark.
"Fotografía Moderna"—Aguila 107—Cía. Fotográfica—Siluetas.

Estudios fotográficos
"La Madrileña" — Amistad 154 — Gustavo Díaz Pérez.
"Núñez"—Retratos artísticos—Monte 57—José Núñez.

Fotografías conocidas
"Núñez e Hijo"—Reina 5, altos—José Núñez.
"Agustín del Pino—Estudio—Galiano 88.
"La Españolita"—Monte 63—María P. de López.

Implementos de fotografía
Materiales fotográficos "Agfa"—Empedrado 3—H. F. Hutterli Co.

Productos "Whiz"
Grasas y Renovadores—San Miguel 267.—Mantenga su automóvil siempre nuevo con ellos.

Camiones
"Mack"—Cuban Importing Co.—San Lázaro 192.
"Republic"—Prado 23—J. M. Otero

Artículos "Ford"
Camiones, Autos y Tractores—Prado y Colón—Pedro Alvarez Mena Corporation.

Clínica de Automóviles
Felipe Granados—Reparación de Autos—San Lázaro 279.
Cuban Automóvil Repair Co.—5 pesos al mes—Vapor 18.

Reparación de Automóviles
Luis Damborenea—Pinturas y Reparación mecánica—Aramburo 28.
Pendás y Ca.—Los deja como nuevos—Zanja 109.

Defensas para Autos
"Ra[illegible]clo" marca nacional — Zanja 128-C—Juan Ravelo.
"Vencrando Fernández", Patentada —Zanja 154, e Infanta.

Cámaras imponchables
"As de Goma", rival del aire—Infanta 77—Navarro y Ca. S. en C.

Gomas de Automóvil
"Mohawk"—Belascoaín 76—Blanco y García.
"Hood"— Marina 38— Chambell Bros. S. en C.
"Ajax"—San Lázaro 99—Compañía de Gomas Ajax.

Gomas Neumáticas inglesas
"Dunlop"—O'Reilly 2 y 4—William A. Campbell Inc.

Gomas Neumáticas y Macizas
"Kelly—Marina 16—Rodríguez y Hnos.
"Swinehart"—Infanta 77—Navarro y Ca., S. en C.

Acumuladores de Automóvil
"Prest-O-lite"—Zanja 66—Cuban Automotive Co.

Garages
"Washington"—Desagüe 60—Accesorios, Storage—Mario A. García.

Vestiduras y Pinturas de Automóvil
Felipe Arrojo—Zanja 117—Casa de probada suficiencia.
R. Carrillo y Quincosa—Zanja 125 —Quedan mejor que nuevos.
"La Vencedora"—Neptuno 217—Tomás Ereza—Rapidez y garantía.

Vestiduras de automóvil
Santalucía y López—Vestiduras y Fuelles—San Miguel 173
Fernando Luján—Vestiduras y Cortinas—San Miguel 220

PARA AMUEBLAR PALACIOS, RESIDENCIAS Y PISOS; FABRICA DE VIDRIERAS-MOSTRADOR Y ENGRAMPADAS

Fábricas de Muebles
Marianao Industrial (muebles clásicos)—O'Reilly 104.
Fiol y García—Muebles de oficinas, butacas—Lucena 8 y 10.

Museos-Mueblería
"El Siglo"—O'Reilly y Habana—Lorenzo Muguerza.
Mueblería Artística—Neptuno 186, entre Gervasio y Belascoaín—Gustavo Alonso.

Mueblerías con Fábrica propia
"Los Encantos"—San Rafael y San Nicolás—Muebles y Lámparas—E. Guzmán y Ca.
Fernández y Ca.—Muebles de todos los estilos—Neptuno 135
Ruisánchez y Ca.—Estilos modernos y clásicos—Angeles 13
"Santa Teresa"—Compostela 68—Hernández y Hno.

Grandes Fábricas de Muebles
Andrés J. Nobregas—Concha 3—Ordenes para almacenes y particulares

Almacenes de mueblería
"La Casa Codesal" (especialidad en Juegos)—San Rafael 50— José Codesal
"La Casa Mosquera" (muebles, lámparas, joyas)—San Rafael 129 y 131—Mosquera y Ca.
"La Victoria"—Monte 193—Apolinar García Navarro
"La Casa Valle"—Neptuno 183—Valle y Martínez

Mueblerías elegantes
Soto y Rivera (muebles finos) — Neptuno 211
Vicente Bellas—Mueblería y Joyería San Rafael 127
"La Estrella"—Juegos de Cuarto y de Sala—San Rafael 70—Antonio Poo
Muebles "Boyles"—Monte 166—José Boyles

Mueblería y Préstamos sobre Joyas
"La Predilecta"—San Rafael 171 y 173—Muebles finos y modernos —Cabarcos y Vilariño

Mueblerías importadoras
"La Exposición"—San Rafael 134—Santana y Hermida
"La Francia"—Neptuno 64— José Codesal
"La Oriental" (mimbres especiales) Neptuno 129 y 131—Fernández y López

Fábricas de Vidrieras y Mamparas
"El Cristal"—Vidrieras de mostrador— Zanja 68—Guisande y Sánchez
Revuelta y Blanco— Vidrieras engrampadas y Vidrios grabados—San Rafael 51

Mueblerías—Exposición de Joyas
"La Nueva Sociedad"—Neptuno 266 Chao y Barral

Alquiler de Muebles
"La Hispano-Cuba"—Más de 500 contratos en vigor de alquiler de muebles; Cajas de Caudales; Compra-venta, Joyas y Objetos de Arte—Monserrate y Villegas 6

COMER, BEBER, VIVIR Y TOMAR SON VERBOS QUE NO CONVIENE OLVIDAR

Grandes Tostaderos de café
"El Indio"—Neptuno y Perseverancia—Pazos y García
"El Fénix"—Jesús del Monte 539—Fernando González

Licores-Víveres Finos (Importación-Venta)
"El Aguila"—Neptuno y Aguila—Ibáñez y Co.— Varios camiones propios para llevarle al minuto las compras que usted nos haga
"La Casa Paquito"—Neptuno 142—Luzuriaga y Soberón
"San Ramón" (Tostadero de Café) Jesús del Monte 616— Guzmán, Fernández y Ca.
"El Fénix"—Jesús del Monte 539 —Fernando González

Almacén-tienda de víveres
"H. Sánchez y Ca.—Belascoaín 8 y 10—Haga usted sus pedidos por teléfono y se le enviarán a domicilio
"La Unión"—Víveres y Licores—Avenida de Chaple 51, Víbora—Buenos precios y calidad—José Fernández Lama
"La Cubana"—Galiano y Trocadero —Angel Salazar
"La Viña de Jesús del Monte"—Jesús del Monte 305—Almacenes de Víveres Finos, Vinos, Licores y Champagnes—Artículos legítimos—Luciano Peón y Ca.

Cafés importantes
"Celada"— Reina y Belascoaín—González y Hnos.
"Vita Alegre"—San Lázaro-Belascoaín-Malecón — Juan Gómez y Ca.
"El Recreo de la Víbora"—Paradero—Sebares y Hno.
"Café de Toyo"—Luyanó y Jesús del Monte—Sánchez Hnos.

Restaurants céntricos
"Bendler"— Prado y Neptuno—H. Bendler
"El Ariete"—San Miguel y Consulado—Fernández y Hnos.
"El Universo"—Neptuno 82—Servicio esmerado y precios módicos —Bofill y Burcet

Hoteles con Restaurant
"El Jerezano"—Prado 102— Fernández y Caramés
"Carabanchel"— Consulado y San Miguel—Braulio Villar
"San Carlos"—Egido 7—El más fresco. Ascensor día y noche

Panaderís-Víveres finos
"El Cetro de Oro"— Reina 103—Cruz Baguer y Ca.
"La Marina"—San Francisco 2, Víbora—Blas González
"Toyo"—Luyanó y Jesús del Monte—Francisco García y Ca.
"La Catalana"—O'Reilly 48—Jiménez y Ca.

Hoteles de Comodidad y Lujo
"Florida"—Obispo y Cuba—P. Morán y Ca.
Hotel Laffayete—O'Reilly y Aguiar Confort, elegancia

Hoteles con Parque en frente
"La Isla de Cuba"—Monte 45, Buen servicio, económico—Alvaro López
"Flor Catalana", Tranquilidad y buen trato— Teniente Rey 75, Plaza del Cristo

Horchaterías
"La Bilbaína"—Neptuno-Prado-San Miguel—Gregorio Zatica

Grandes Dulcerías
"El Moderno Cubano"—Chocolate "Grison"—Obispo 51—Faustino López

Víveres finos del Vedado
"El Almacén"—9 y G, Vedado—Mercancía patente y buenos precios

Bar-Lunchs Especiales
"SLOPPY JOE'S — Zulueta 26 y Animas—Abeal, López y Ca.
Cantina "Alhambra"— Virtudes y Consulado—Rodríguez y Fernández

EL ALMA NO COME, NI BEBE, NI FUMA, NI VISTE; PERO QUIERE MUSICA MELODIOSA PARA SU DELEITE

Pianos Eléctricos
"Angelus"—Obispo 89—Ca. Musical Excelsior

Pianos franceses
"Pleyel", de París—Obispo 127—Casa Anselmo López

Pianos de garantía
"Bohemia" —Galiano 27 —A. Zubieta, S. en C.
"Kimball" (también Pianolas)—Reina 83—Hubert de Black.

Rollos para Pianola
Marca "Romeu" —Agramonte 32, Regla —Hermanos Romeu.
Marca "Cuba"—Galiano 102—Custin y Moreno (Editores de música.)

Pianos Alemanes
"Gor y Kallmann" —Prado 119—Viuda de Carreras y Ca.
"Hooff", sólido. — Neptuno 70—Gabriel Prats
"Ronisch". —Obispo 127—Casa Anselmo López.
"Hupfer" — Neptuno 70 —Gabriel Prats.

Pianos españoles
"Chassaigne Freres", de Barcelona —Obispo 127 — Casa Anselmo López.

Fonógrafos
"Sonora" —Obispo 89 —Ca. Musical Excelsior.

Autopianos
"Lauter Humara" —San Rafael 14 —Manuel y Guillermo Salas.

Almacenes e instrumentos de música
Viuda de Carreras y Ca. (el más extenso y selecto) —Prado 119.

Cerveza alemana y buena, de la famosa "La Llave", para convidar a Nena.

EL BANCO DEL PUEBLO: ESTABLECIMIENTOS DONDE PUEDE USTED OBTENER DINERO A CAMBIO DE JOYAS, ROPA, MUEBLES, OBJETOS DE ARTE, VALORES COTZIABLES, &., Y EN LOS CUALES SE COMPRA TODO LO DICHO MUCHO MAS BARATO.

Casas de Préstamos
"La Confianza" —Suárez 7, y Corrales —Díaz y Fernández.
"La Perla" —Animas 84—Puentes y Ca.
"El Montepío" —Monte 374—Freire y González.
"El Volcán" —Factoría 26 y Apodaca 27 —José Cal.
"La Colonial" —San Rafael 167—Bonsoño y Rodríguez.

Compra-Venta, Casas de
"La Casa Cabarcos" —Suárez 17 y 19 —Daniel Cabarcos.
"El Vesubio" —Corrales y Factoría —Piñón y Hnos.
"El Modelo" —Monte 402 —Gervasio Guizán.
"La Portectora" —Animas 43 y 45—Mariano Rouco.

Préstamos y prendas
"La Sultana" Suárez 3 —Juan Guizán.
"La Lazo de Oro" —Animas 47—Somoza y Hno.
"La Segunda Fortuna" —Suárez 56 y 58 —López y Rouco.
"El Oriente" —Factoría 9 —Valcárcel y Pérez.

Dinero sobre alhajas
Cabarcos y Vivero —Factoría 36—Joyas, muebles, etc.
"La Sociedad" —Suárez 34 —Cancelo y Currás.
Antonio Campello —Operaciones en general del giro —Animas 71.
Cal y Rodríguez, S. en C. —Absoluta reserva —Suárez 8 y 10.

Joyas y Dinero
"La Honradez" —Monte 85—Hermógenes González y Ca.
"La Gran Vía" —Compostela 114-B Souto y Ca.
"La Comercial" —Neptuno 173 — Fernández y Ca.
"La Habanera" —Aguila 139 —José Rouco.

"Padrinos" complacientes
"La Moderna" — Neptuno 176—Sergio Prieto.
"El Encanto" —Compostela 129, y Luz —Jesús Cal Reigosa.
"El Capitolio" — Jesús del Monte 266 —Fernández y López.
"La Tropical" —Neptuno 139 —José Cancelo.

Alhajas y Almacén de Muebles
"La Providencia" — Aguila 112—Benigno Varela.
"La Alianza" —Neptuno 141—Angel Cancelo.

Pignoración de Joyas y Valores Cotizables
"La Nueva Mina" —Bernaza 8—Pernas y Fernández.

Comercios populares
"El Rastro Habanero" —Monte 50 y 52 —José Fernández García.

Para que alma no pene, Sidra Champagne "Alfajeme".

LO IMPERIOSO EN CUBA: REFRIGERADOR CASERO, FRUTA FRIA Y AGUA IMPOLUTA E INOFENSIVA

Neveras
"Bohn Syphon" —Cienfuegos 18—Antonio Rodríguez.

Filtros-Nevera
"El Palacio de Cristal" —Teniente Rey 26 y Cuba —G. Pedroarias y Ca.
"Neptuno" —Belascoaín 4—Urquía y Ca.
"La Inglesa" — Belascoaín 99—Lorenzo Huarte.

Filtros probados
"Eclipse" (de presión) —Cienfuegos 18 —Antonio Rodríguez.
"Corona" —Monte 79 —Gorostiza, Barañano y Ca. (Gran Ferretería).

MAQUINAS PARA ESTABLECIMIENTOS, OFICINAS Y ALMACENES

Para oficinas modernas
"Multígrafo" y "Adressógrafo"—Manzana de Gómez 245-246-246-A —R. Gómez de Garay.

Máquinas de Escribir
"Mercedes" —Obispo 17 —P. Fernández y Ca.
"Mercedes Eléctrica" —Obispo 17 —P. Fernández y Ca.
"L. C. Smith Bros" —O'Reilly 106 —Harris Bros Co.

Cajas Contadoras
"San Luis" —O'Reilly 13 —Fernández y Mendiola.
"Michigan" —Inquisidor 30 —José Ortega.

Máquinas para tostar Café
"Rápido Ideal" —Obrapía 58—C. Euler y Ca.

LETRAS DE MOLDE: PAPEL IMPRESO Y EN BLANCO

Almacenes de Papelería e Imprenta
"La Mercantil"; peculiar en Libros Comerciales —Teniente Rey 12—Carasa y Ca.

"Nuestra Señora de Belén"; efectos religiosos—Compostela 135 —Seoane y Fernández.

Grandes Talleres Tipográficos y Papelería
Maza, Caso y Ca.—Grabadores y editores—Compostela y Obrapía.
"La Propagandista"—Monte 87 y 89—Gutiérrez y Ca.
"El Dante"; libros del 1%—Monte 119—Cachero y Blanco.

Librerías
"La Central"; efectos de escritorio y religiosos, papelería—Monte 105—Antonio R. Vilela.
"La Burgalesa—Obras de todas clases; Libros en blanco para el comercio—Monte 23—R. Antuñano y Ca.
"Librería Internacional"— Prado 113—Manuel Barruseco (compraventa)

LOS QUE DAN FUERZA IMPULSORA

Motores Eléctricos
Motores Alemanes A B C—Egido 10—Montalvo y Eppinger.

Motores SKF
Motores sobre Cajas de Bolas—O'Reilly 21—Ca. SKF de Cuba.

Motores de petróleo
Motor "Diesel", de petróleo crudo Egido 10—Montalvo y Eppinger.

Efectos eléctricos de garantía
"La Casa Vilaplana"—O'Reilly 82 —Salvador Puyol.

¿Desayuno con café Leche Condensada "A Pié".

HIERRO Y ACERO; MATERIALES SANITARIOS Y DE CONSTRUCCION; FERRETERIA-LOCERIA; CAJAS DE CAUDALES; ARMAS Y EXPLOSIVOS.

Ferreterías-Locerías-Cristalerías
"La Reina"—Reina 25—Teodoro Martínez
"La Cerámica"—Reina 61—Méndez y Ca.
"La República"—Galiano 104—Gómez y Hno.
"El Bazar", Egido 47 y 49—García, Gómez y Ca., Sucesores de Valdeón.

Materiales sanitarios y de construcción
F. Bandín y Ca.—Efectos eléctricos—Infanta 18 y San Miguel.
"La Sorpresa"—Ferretería-Locería—Luyanó 33—J. Menchara y Ca.

Locería-Cristalería-Vajilla-Ferretería
"La Inglesa"—Belascoaín 99—Lorenzo Huarte.
"La Central del Cristo"—Baterías de Cocina, Loza, Lámparas y cuanto atañe a las especialidades del giro.—Villegas 89—Moretón y Hno.
"La Copa"—Neptuno 15—Miranda y Pascual—Vajillas económicas.
"San Ramón"—Jesús del Monte 618—Guzmán, Fernández y Ca.
"La Llave"—Casa Olavarrieta: Vajillas de Loza y Porcelana, Cristalería de Baccarat; Filtros "La Llave" y Artículos de Aluminio para Cocina.—Neptuno 106—Eusebio Olavarrieta.

Armas y Explosivos
Luis L. Aguirre y Ca.—Cajas de Hierro—Mercaderes 19.

Cajas de Caudales
"Baum", fuerte y sólida—Inquisidor 30—José Ortega.
"Syracuse"—Isidoro Felea—Galiano 136.

Ferretería, gruesa, herrajes, barnices
"San Nicolás"—Monte 117—Marcas propias—Canosa y Maruri.
"Capitolio"— Belascoaín 48— Alberto Fernández y Ca.
"La Principal"—Monte 322—Francisco García de los Ríos.

Artículos de Caza, armas
Sobrinos de Arriba—Galiano 124—"Ferretería de Dragones".

Material de fabricación interior
"Beaver Board" (entrepaños de cartón-tabla)—Luz 40—José Rodríguez.

Niquelería, Cuchillería y Armas
"Casa Kuroki"—Monte 6—S. Tarride—Buenos precios y marcas.

A todo dulce en sazón, échele Almendras "León".

GRUPO POLIFACETICO, DONDE ESTAN JUNTAS PERO NO REVUELTAS, VARIAS MARCAS Y CASAS UNICAS, POR SU ESPECIALIDAD Y CALIDAD

Vitrolite y Artículos Vitrolite
Mesas, Instalaciones de Horchatería y Nectar Soda—Cuba 12—Cuban Vitrolite Co.

Fábricas de Toldos y Cortinas
"La Argentina"—Para casas particulares y oficinas, ya sean de altos o bajos—San Lázaro 153—Buenos precios y servicios—Angel Veloso.
"La Industrial"—Seco y Rodríguez —Teniente Rey 104.

Objetos Religiosos
"La Nueva Venecia"—Imágenes, candelabros—O'Reilly 35—José Ciceraro.

Colchones y Colchonetas
"Darling"—Neptuno 40—Arroyo y Sánchez.

Carteles Artísticos
Procedimiento por Brocha de Aire—Reina 100—Pedro Pol y Noy.

Constructoras de Casas
Ca. "El Canadá"—Consulado 65, altos—Plan sólido.

Espejos Artísticos y Vidrieras
"El Bisel"—Salud 25—José Abeo, S. en C.

Efectos de Sport
"Spalding"—O'Reilly 106—Harris Bros Co.

Naipes supremos
"Heraclio Fournier"—Muralla 98 —Prieto Hnos.

Peines
"Hércules"—Apartado 2098—American Hard Rubber Co.—Conservan el pelo, porque no absorven grasas e impurezas, que perjudican el cuero cabelludo.

Batidores para huevos, bebidas y refrescos
"Roberts"—Jesús del Monte 558-B Carlos González Elcid

Cuchillería Fina
"Mannos" Mann & Federlein—Lamparilla 60—Mesa y Vinuesa

Tintes industriales
Colorantes "Sunset" —Muralla 44 Martínez Castro y Ca.

Aparatos de Ingeniería
Fiansitos y Niveles "Keuffel & Esser" —Obispo 17 —P. Fernández y Ca.

Tornería en madera, piedra y marfil
Ramiro Suárez —Esculturas, Muebles; Mostradores y Cantinas de Comercios, Cafés y otros —Corrales 69 y 71.

No se puede comer mal si el Aceite de las salsas es Extrafino "Condal".

MAQUINARIA INDUSTRIAL Y AGRICOLA; TALLERES REPARADORES Y HERRMIENTAS E IMPLEMENTOS, Y ARTICULOS INDISPENSABLES A LA MISMA

Trapiches
Marca "Stork" (el mejor) —Compostela 60 —Gebrs Stork & Co.

Implementos agrícolas
Arado "Syracuse" —Obispo 7 —J. Z. Horter Co.

Herramientas eléctricas
"Black Decker" —San Ignacio 12—Industrial Machinery Co.

Generadores
Generador Eléctrico SKF —O'Reilly 21 —Ca. SKF de Cuba.

Empaquetadoras para maquinaria
"Bestos" —Habana 118 —Ca. Comercial de Cuba.
"Beldam" —Jesús María 60 —O. C. Stlappleton.

Correas patentes de cuero
Correa alemana "Balata" —Egido 10 —Montalvo y Eppinger.

Paños para filtros
"Anchor" (la mejor marca) —San Lázaro 468 —Gray Villapol.

Transmisiones
Sistema de Transmisiones por Cajas de Bolas —O'Reilly 21 —Ca. SKF de Cuba.

Transportadores
Transportador Eléctrico SKF — O'Reilly 21 —Ca. SKF de Cuba.

Tractores
"Best Tracklayer" —Teniente Rey 7 —Havana Fruit Co.

Maquinaria industrial
Para Talleres mecánicos — Egido 10 —Montalvo y Eppinger.

Maquinaria para labrar madera
"Kuchmer" (alemana) —Egido 10 —Montalvo y Eppinger.
Sobre Cajas de Bolas SKF (y accesorios) —O'Reilly 21 —Ca. SKF de Cuba.

Maquinaria de Caminos
Maquinaria de Caminos "Russell" —Teniente Rey 7 — Havana Fruit Co.

Para Industrias y Construcciones
Maquinaria de todas clases—O'Reilly 9½ —F. M. Gutiérrez.

Maquinaria para panaderías
"Champion" —Mercaderes 1—Gussó y Ca.
"Day" —Aguiar 112 —Ca. Hispano Portuguesa.
"Read" —San Ignacio 12 —Industrial Machinery Co.

Maquinaria para Trenes de Lavado
Cazaurang y Rodríguez —Fabricación nacional —Pérez y Manuel Pruna, Luyanó

Aceites y Grasas
"Sua-ve-lin" —O'Reilly 7 —Havana Agencies Co.

Vino que hay que repetir siempre: el Aperitivo "Byrrh"

IMPORTANTE COMERCIO DEL CERRO

Muebles, Joyas y Fantasía
"El Nuevo Tesoro" —Cerro 594—José María Castro.

Ferretería, Loza, Cristalería
"Palatino" —Cerro 562 —A. Valcarce y Ca.

Dulcería-Papadería-Repostería
"La Flor del Cerro" —Cerro 785—Fernández y Alvarez.

Tintorería y Lavandería
"La Nacional" —Cerro 863 —Manuel López.

Peleterías—Camiserías
"La Revolución" — Cerro 871 — Fernández y Hno.
"Los Muchachos" — Cerro 865—C. Rivero.

Camiserías—Sastrerías
"El Obrero" —Cerro y Ayuntamiento —Cal y González.

Bazares—Quincallería
"El Encanto' —Cerro 855 —Cuadrado Rubal y Ca.

Carmen, Lola, Pilar y Ana, al pedir, piden Anís de Cazalla, "Flor Serrana".

ALTO COMERCIO DE GUANABACOA

Peleterías
"La Lucha" —Martí 2 y 4 —Juan Cabricano.

Muebles elegantes
"La Popular" —Pepe Antonio 38—B. Martínez y Hnos.
Villar y Maya —Estilos finos—Pepe Antonio y R. de Cárdenas.

Panadería, Galletería, Víveres Finos
"El Brazo Fuerte" — Aranguren 101, 103 y 105 —García y Fernández.
"El Aguila de Oro" —Máximo Gómez 88 —Faustino Albuerne.

Ropa hecha, Camisería y Sastrería
"La Iberia" —Pepe Antonio 32 y 34 —Manuel Fernández.
B. Martínez y Hno. —Sedería también —Pepe Antonio 38.

Víveres Finos, y Licores
Celestino Tomé —Al por mayor y menor —Martí 6.
"Casa Noriega" (Forraje) —Martí 1 —José Guerra Llera.

Almacenes de Ferretería y Loza
Viuda de Muguerza e Hijos —Materiales de Construcción —Martí 12 y 15.

Lavandería y Tintorerías
"El Gran Oriente" —Martí 3 —Andrés García.

ALTO COMERCIO DE REGLA

Panadería y Víveres
"La Diana" —Martí 49 y 51 — Fermín Meléndez.
"La Oliva" —Martí y Alburquerque —Fernández y Ca.

$5.000.00 DE REGALOS AL PUBLICO

Art. 35, Apartado L.—Para los hombres, mujeres o niños que remitan Cupones a este Concurso, se destinan cinco mil pesos en efectivo, que se distribuirán en los siguientes cuatrocientos noventa y nueve Regalos: uno, de 1,000 pesos; otro, de 500 pesos; otro, de 250 pesos; otro, de 100 pesos; cinco, de a 50 pesos; diez, de a 25 pesos; cincuenta, de a 10 pesos, y cuatrocientos treinta Regalos, de a 5 pesos.

Art. 35, Apartado M.—Esos numerosos Regalos se harán de este modo: el de 1,000 pesos, a la persona que al final del Concurso haya remitido mayor cantidad de votos; el de 500 pesos, a quien aparezca en segundo lugar, por los votos remitidos; los de 250 y 100 pesos, respectivamente, a las personas que estén en tercero y cuarto lugares; los cinco de a 50 pesos, a los cinco votantes que por respectivo orden hayan remitido al Instituto cantidades de Cupones iguales o que oscilen entre el medio centenar más o menos, siguiendo a quien ocupe el cuarto lugar; y los diez Regalos de a 25 pesos, los cincuenta de a 10 pesos y los cuatrocientos treinta de a 5 pesos, se otorgarán en la misma forma señalada para los cinco Regalos de a 50 pesos.

Si te sientes agotado, toma Afrecho de "El Tratado"

(Fino, harinoso, constructivo)

Te quiero...
como se quiere a la gloria,
como se quiere al dinero:
como se quiere a una madre...
y al Moscatel "Heredero".

Antes de la sobremesa,
Queso Patagrás "Princesa"

Unha noite do triga n'a eira
según dijo Curros, choraba unha nena:
es qu'a probitiña coitábala a pena
de que no tenia ya Vino "Cunqueira".

En la mesa, está probado
que es un vino indispensable
Navarro marca "El Tratado"

En las fiestas que dé usted,
no olvide el Champán "Domecq".
Cueste lo que cueste,
Harina de Trigo "Mestre".

La cosa, se deja o se hace:
o no tome usted vermouth,
o que éste sea "Martinazzi"
Lo que a la flor es polen,
es a la inapetencia el
gran Vermú "Chambery Dolin"

Lo dice Rivadeneira:
para quitar la morriña,
el Aguardiente "Cuqueira".

Al pelo de hombre y mujer,
Aceite Oriental "Ressert"

Piénselo usted bien, señor:
en Chorizos y Morcillas
los de la marca "La Flor".

Es inútil la campaña
y además, también ridícula.
¿Vino Rioja? La "Vinícola"
de allá, del "Norte de España".

En bohios, palacios, villas
¡ya, por fin!
hay Chorizos y Morcillas
de los sabrosos: "Manin".

Cantaréis cual la Barrientos,
si preparáis la garganta
con coñá "1800".

Para poseer la fuerza
y la salud de un campeón
hay que alimentarse de
Cacao y Avena "Sansón".

Gerardo y su amigo Franca, suelen pedir "Carta Blanca"

(Famosa cerveza mexicana)

Peletería y Sombrerería
"La Lucha"—Martí 60—José F. Díaz
"El Angel"—Martí 102— Benigno Corbato

Ferretería, Loza, Electos Navales
"La Sucursal"—Ceulino 8—Teodoro Ortíz y Ca.
"La Granada"—Martí 77—García y Hermanos

Ropa, Sedería y Taller de Confecciones
"El 20 de Mayo"—24 de Febrero número 1—S. Acebo y Ca.
Bazar "El Libertador"—Martí 61—Rogelio Pena

Tintorerías
"Bohemia"—Martí 93— Fernández y Caamaño

Almacenes de Víveres
"La Estrella"—Martí 116—Daniel Taboada

Dulcería-Panadería-Víveres
"Las Tres Cruces"—Martí 104—Caramés y Rodríguez

Si de tu estómago el mal ha tomado peor cariz, dale "Agua de Mondariz" que sea de FUENTE DEL VAL.

ALTO COMERCIO DE MATANZAS

Peleterías
"El Siglo XX"—Milanés 58—Sanfeliz y Pis
"Walk Over"—Independencia 67—Alvarez y Ca.
"La Democracia"—Jovellanos 12—Solís y Sobrino

Confecciones de Caballero y Niño
"Zapico"—Independencia 69—Manuel J. Zapico
"Bazar Inglés"— Independencia 29 —Francisco González y Hno.

Confecciones de señora
"La Marquesita"— Milanés 62—Emilio Poo y Ca.
"La Puerta del Sol"—24 de Febrero número 34—Sotorrio y Ca.

Tejidos, Sedería y Perfumería
"La Casa Verde"— Independencia 69—Suárez y Alonso
"La Isla de Cuba"—Jovellanos 16 —Angel Fernández y Hnos.

Muebles sencillos y de estilo
"La Universal"—Independencia 80 —Fermín Alvarez
"El Arte"—Milanés y Santa Teresa—J. Alonso y Fuentes

Dulcerías Finas
"La Crema"—Milanés 54 — Juan Martín

Joyería Selecta
"Suiza"—Milanés 39—Abad y Hno.

Locería y Cristalería
"La Vajilla"—Independencia 80—Juan Olascoaga

Sombrererías
"La Isla de Cuba"— Jovellanos e Independencia—Secundino Castañedo

CASAS POPULARES DE MARIANAO

Confecciones de señora
"La Filosofía"—Real 157—Faustino Grana

Sastrería-Camisería-Ropa de Caballero
"Casa Mariano"—Real 192 — Mariano Nava Blanco.

Sedería y Ropa
"La Elegante"—Real 143—García y Suárez.

ALTO COMERCIO DE AGUACATE

Ropa-Peletería-Sombrerería
"Las Novedades" Céspedes 21 — Blanco e Iglesias.

Sastresía-Peletería
"Los Muchachos"—Calle de Céspedes—Luis Alvarez y Ca.

Hoteles
"La Dominica"—El mejor; frente a la Estación—Antonio Peña.

Gente que al beber no es manca y no exige sin motivo, no quiere otro aperitivo que el de Aromática "El Ancla"

ALTO COMERCIO DE CIENFUEGOS

Bomba para Agua
Marca "Block"—San Carlos 108 y 110 —Washington y Ganduxé.

Licores Nacionales
Ron "San Carlos"—Argüelles 160 Alvarez y Díaz.

Marcas locales de tabacos y cigarros
"Optimo"—Famosos en Cienfuegos y en toda la Isla—Francisco Pérez y Ca.

Ropa para trabajadores manuales
Camisa Ventilada "Obrero" con 4 costuras y toda clase de ropa hecha—marca "Garma"— Argüelles 114—Garma y Ca.

Droguerías-Farmacias
"La Cosmopolita"—San Carlos 111 —Atención personal a cada cliente—R. de la Arena.

Manufactura de Ropa masculina
"La Casa Stany— Confecciones Patentes—Calle D'Ocluet.
Trajes "Schloss Bross Co.", de Baltimore—San Carlos 92—González y Ca.

Al almuerzo, para cinco doce, quince o veintitrés, con Chorizos y Morcillas marca "La Flor de Avilés".

LINEAS DE NAVEGACION POR TODOS LOS MARES

Vapodes de Pasaje a España
"Compañía Hamburguesa Americana"—Excelente trato al pasaje de todas clases—San Ignacio 54—Luis Clasing.

Vapores de Carga
Lykes Brothers Inc.—Departamento de Vapores— Lonja de Comercio 405—Consignatarios y Agentes.
"Munson Steamship Line"—Vapores para fletes constantes entre puertos de Estados Unidos, México y todos los de Cuba, en combinación con Suramérica— Cuba 16.

Leche Condensada "Oso," y ríase usted de la anemia

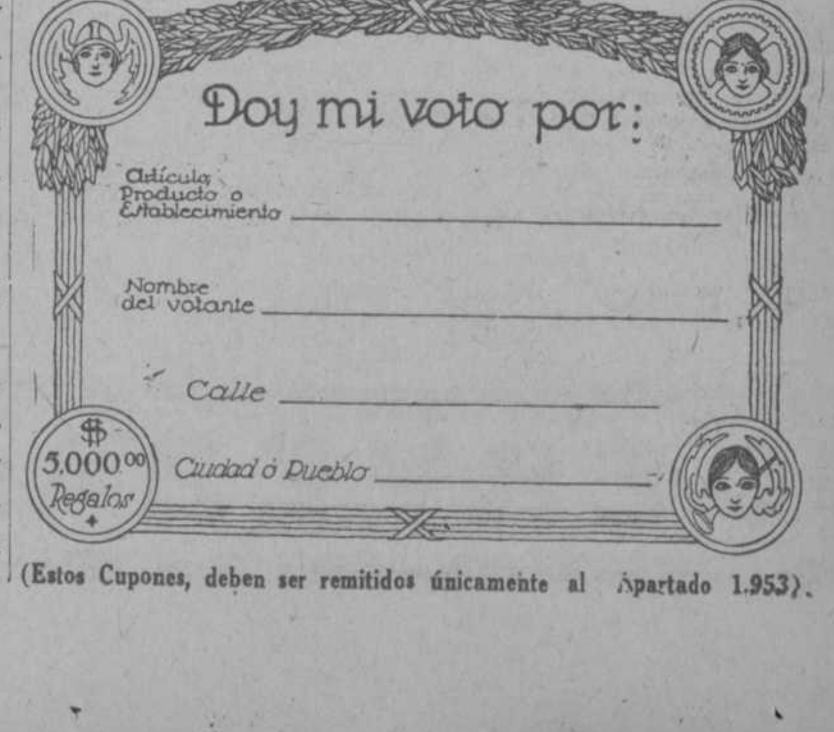

(Estos Cupones, deben ser remitidos únicamente al Apartado 1.953).

ACUSAN AL GOBIERNO INGLES DE FINANCIAR UN TRIUNFO COMUNISTA

Un escritor lo escribió así y dice que Baldwin compromete a su partido peligrosamente

LONDRES, agosto 9.—(Por Associated Press).—La dispersión de los ministros y miembros del Parlamento, para disfrutar de unas largas vacaciones, no parecen que ponga término a las censuras que se vienen haciendo al método empleado por el Gobierno para obtener una tregua en la disputa entre las Compañías mineras y sus obreros.

Un prominente escritor conservador acusa en los periódicos de hoy al Gobierno de haber financiado un triunfo comunista. Agrega el escritor que el primer ministro Baldwin ha comprometido a su partido en un juego prodigioso.

A. J. Cook, secretario de la Federación de mineros, que tomó parte activa en la disputa, sostenía hoy que la victoria laborista había sido la más grande en la historia del movimiento obrero. Predijo una crisis política de primera clase durante los próximos 9 meses como resultado de la forma empleada por el Gobierno para solucionar el conflicto.

"El primer ministro Baldwin me manifestó—dijo Mr. Cook en un discurso—que el Gobierno se preparará".

El Canciller del Exchequer Mr. Churchill dijo a Cook en la misma ocasión: "Recerde Cook que no es un donativo, pero resulta más barato que una revolución".

Mr. Cook dijo que, respondiendo al Canciller, declaró: "Nosotros no queremos una revolución. No queremos destruirnos los unos a los otros, que eso es a la postre el significado de una revolución".

Block Agrícola de Ciego. . .

(Viene de la primera página)

jurisdicción a la Comisión gestora y colonos de Camagüey amenizando este acto una magnífica orquesta. Los brindis estuvieron a cargo de Sipión Varona, que estuvo elecuentísimo, y dió las gracias en nombre de la Comisión por la acogida entusiasta de que fueron objeto, y el Padre Julio del Niño Jesús que estuvo a más de elocuente oportunísimo, agradeciendo las repetidas y respetuosas alusiones de que fué objeto en la Asamblea por la mayoría de los oradores.

Reina gran entusiasmo para asistir el domingo 16 a la magna asamblea que se celebrará en Camagüey donde quedará constituído definitivamente el Block Agrícola, aprobándose el reglamento y eligiéndose la Directiva.

El Dr. Ramiro Guerra, redactor del DIARIO sale mañana acompañado del activo agente general de fletes y pasajes de los Ferrocarriles Consolidados, señor Calixto Subrats a recorrer la línea del ferrocarril del Norte de Cuba visitando los puntos principales y salir a Camagüey por Nuevitas.

Carlos Luzán, corresponsal.

VENTA DE VEGAS DE TABACO

CABAIGUAN, agosto 9.—DIARIO, Habana.—El viernes y sábado de esta semana que finaliza se han vendido unas cuantas vegas en las zonas de Mota a distintas firmas.

La casa de Bernheim y Sonco adquirió la vega de Martín Alvarez en Máquina a 120 pesos 100, 60, 20 y 12 respectivamente por quintas capas sextas y segundas octavas manchadas y tercera hoja y bote.

Esta firma compró dos vegas en Neiva. Todo lo comprado en estos días ha sido a los precios conocidos hasta la fecha en todas las compras de tercios que se han efectuado.

Bada, corresponsal.

EL SEPELIO A LA SRA. MARIA OROZCO DE MURO

SANTA CLARA, agosto 9.—DIARIO, Habana.—El sepelio de la respetable dama Sra. María Orozco de Muro fué una imponente manifestación de duelo y demostración del alto aprecio de que disfrutan los familiares de la extinta.

Representadas estaban en el acto todas las clases sociales.

Innumerables coronas llevaba un lujoso carro.

Despidió el duelo el doctor Antero Alvarez quien puso de manifiesto las virtudes de la inolvidable villaclareña y sus merecimientos en el seno de nuestra sociedad.

Alvarez.

SE CONSTITUYO EN JAGUEY LA CAMARA DE COMERCIO LOCAL

JAGUEY GRANDE, agosto 9.—DIARIO, Habana.—En los salones del Casino Español se reunieron hoy los comerciantes e industriales de esta plaza para constituir la Cámara de Comercio local nombrándose presidente y secretario respectivos a los Srcs. Víctor Suárez y Manuel Ramírez.

Seguidamente se tomó el acuerdo de adherirse a las gestiones que realiza la Federación Nacional de Detallistas y corporaciones económicas para la supresión del art. 10 del reglamento del 1 por ciento y balances para el pago del 4.

Lorences, corresponsal.

ACCIDENTES GRAVES EN MARIANAO

MARIANAO, agosto 9.—DIARIO, Habana.—Un violento choque ocurrió en la mañana de hoy en la calle 36 esquina Quinta Avenida en Miramar entre la motocicleta 102 de la Habana y el camión Ford 15399 también de la Habana guiado por Carlos Zafra Castañeda vecino de Campanario 33 Habana.

La motocicleta manejábala el español Eugenio Vázquez Salgado de 24 años, de Monte 241 y detrás viajaba el español Pedro Dopico Cavareos de 21 años, y vecino de Angeles 47, Habana. En el choque resultaron heridos Vázquez con la fractura del parietal izquierdo, y Dopico con la fractura del brazo izquierdo de estado grave. Los heridos fueron asistidos en el Hospital de Columbia por el Dr. Fernández Bofill.

En la tarde de hoy fué asistido en el Hospital de Columbia de la fractura del cúbito izquierdo el menor de la raza negra Evaristo Quintana Orta, de 15 años y vecino de Angeles 15, en la Habana arrollado por el auto 4994 que manejaba Antonio Angueira, de la calle 12 en Almendares.

El hecho fué casual.

Corresponsal.

PROTESTAN POR EL PAGO DE LOS IMPUESTOS EN JOVELLANOS

JOVELLANOS, agosto 9.—DIARIO, Habana.—Reunido el comercio, contribuyentes y vecindario en el teatro Apolo para protestar sobre el pago del uno y medio por ciento a los almacenistas y la tarifa abusiva de la compañía de luz, acordóse nombrar una Comisión compuesta por los Sres. Ramón Hernández, Cayetano Tenorio, José Boloix, Manuel Lledes, Raúl Navarro, Juan Reyes, Francisco Isasi, Alfonso Li y el que esto escribe, para gestionar el asunto y presidir la Asamblea magna para el próximo domingo y tomar acuerdos oportunos. Hay gran excitación entre el comercio en general para tomar medidas enérgicas si la Compañía de luz eléctrica no mejora las condiciones a sus consumidores.

Flores, corresponsal.

EL CAMPEON CAPABLANCA EN MADRUGA

MADRUGA, agosto 9.—DIARIO, Habana.—Hoy han visitado este pueblo el campeón de ajedrez Capablanca con una Comisión del Club de Ajedrez.

Siguen a Matanzas para celebrar partidas simultáneas en el Club Capablanca con Rafael Blanco.

Fueron obsequiados en el Hotel San Carlos con un suculento almuerzo por su propietaria Sra. Teresa Rodríguez.

Especial.

UNA RESOLUCION DEL SECRETARIO DE O. P. CAUSA JUBILO EN GUINES

GUINES, agosto 9.—DIARIO, Habana.—La resolución del Sr. Secretario de Obras Públicas aplazando la terminación de las obras del nuevo acueducto a fin de realizarlas conjuntamente con las del alcantarillado es causa de satisfacción aquí porque realizar las primeras sin las últimas constituiría una amenaza para la salud en cercano plazo

Suárez, corresponsal.

EL CLUB VAN HORNE EN MORON

MORON, agosto 9.—DIARIO, Habana.—Ha llegado procedente de Camagüey un tren excursionista con la sociedad de aquella capital Club Van Horne, acompañado de la banda militar del distrito.

Fué recibido en la estación por el Ayuntamiento, presidido por el Sr. Alcalde, sociedad Liceo, Colonia Española con su presidente y de todo lo que más significa en Morón y público en general.

Se le prepararon grandes agasajos y un ponche en la Colonia Española a las dos de la tarde y a las nueve p. m. un baile en el Liceo.

A las doce de la noche sale el tren excursionista de regreso a Camagüey.

Corresponsal.

LA PRIMERA PIEDRA PARA LA IGLESIA DE BATABANO

SURG. BATABANO, agosto 9.—DIARIO, Habana.—En este momento acaba de realizarse la bendición por el cura párroco P. Sebastián Hernández de la primera piedra para la edificación de la nueva iglesia del pueblo de Batabanó.

Revistió el acto gran solemnidad.

Asistieron varias autoridades y representaciones de las clases sociales y un inmenso público.

Para aquirir fondos dedicados a esta fabricación celébrase en la sociedad Liceo de Batabanó una función benéfica esta noche.

Corresponsal.

BRILLANTE FIESTA RELIGIOSA EN SANTIAGO

SANTIAGO DE CUBA, agosto 9.—DIARIO, Habana.—Esta mañana se celebró solemnemente en la iglesia de San Francisco la misa en honor de la Virgen del Vignet, patrona de Sitges (Cataluña), siendo ocupado el templo totalmente por distinguidos fieles.

El reverendo Padre Rodríguez pronunció un bellísimo sermón que fué justamente alabado por todos.

El Orfeón Catalufia tomó parte en la magnífica fiesta religiosa cantando de notable manera preciosas composiciones.

Asistió al solemne acto el querido e ilustre arzobispo de esta Archidiócesis monseñor Valentín Zubizarreta.

La Sociedad Unión Club que de tanto prestigio gozó años atrás ha desaparecido, por lo que el Centro Gallego ha arrendado el local que ocupaba para trasladarse a él.

El apreciado señor Gabriel Moragues, gerente de la firma comercial Moragues Hermano, se encuentra enfermo, aunque afortunadamente no de cuidado.

Goya.

AL TRONO DE LA SIMPATIA

SAN NICOLAS, agosto 9.—DIARIO, Habana.—A las 12 p. m. de anoche celebróse el escrutinio final del Certamen de Simpatía organizado por el Casino Español de esta localidad, resultando electa Reina en el mismo, la señorita Felipa Fuentes con veinticinco mil ciento setenta y nueve votos, y Damas de Honor las señoritas Magdalena Gutiérrez, con 24.839, Hilda Ruiz con 12613, Joaquina Pello con 8325, Dora Bautista con 6118, y María Luisa Buttary con 5111. Reinó entusiasmo grandioso en este escrutinio final que al igual que los anteriores se llevó a cabo en los salones de la Sociedad Unión Club.

Una vez terminado este escrutinio diéronse un abrazo fraternal los Presidentes de ambas sociedades, señores Arguimiro Alvarez Presidente del Casino Español y el ex Presidente del Unión Club y Presidente de Honor del mismo Antonio María Jacomino por ausencia del Presidente actual señor Félix Sosa. El domingo próximo a las 2 de la tarde será inaugurado el domicilio social del Casino Español celebrándose con tal motivo una magnífica fiesta para la cual están invitados autoridades y pueblo en general.

En esta fiesta serán obsequiados con esplendidez los invitados celebrándose por la noche un suntuoso baile en honor de las señoritas elegidas en los espléndidos salones del Unión Club, en este acto serán proclamadas y obsequiadas por su labor en pro del Casino Español.

Estas fiestas serán amenizadas por la reputada orquesta de Felipe Valdés de la capital y la Banda Municipal de esta localidad cedida galantemente por nuestro Alcalde José Valera Pérez.

Agradezco en nombre del DIARIO la atenta invitación para estas fiestas que me ha sido enviada, ya daré con gusto la información de las mismas.

Pérez, corresponsal.

FUERON INAUGURADAS LAS NUEVAS OBRAS DE LA ESTACION DE POLICIA DE GUANABACOA

GUANABACOA 8 agosto.—DIARIO, Habana.—Esta tarde a las doce inauguráronse los salones destinados a la estación de policía recientemente restaurados por iniciativa del jefe Capitán Mario Vázquez. Asistieron el alcalde Masip, el Juez correccional Doctor Pichardo, concejales, representantes de la prensa.

El Sr. Juan I. Mora pronunció breves palabras haciendo notar la brillante labor del Cuerpo de Policía a pesar de su escasa remuneración elogiando la actuación del capitán Vázquez quien secunda eficazmente al alcalde Masip.

Los concurrentes fueron obsequiados por el Jefe y oficiales. Los tenientes Conesa y Valera y varios vigilantes han laborado activamente en la realización de las obras de embellecimiento. Mi sincera felicitación al alcalde, jefe de policía, oficiales y miembros del Cuerpo.

Cortés.

Fiesta celebrada ayer por los Telegrafistas de Cuba

EN HONOR DE SU ANTIGUO COMPAÑERO, EL SEÑOR ENRIQUE ELIZAGA, DIRECTOR DE TELEGRAFOS

LA PRESIDENCIA DEL BANQUETE DE LOS TELEGRAFISTAS

La Asociación de Telegrafistas de Cuba, homenajeó a su antiguo compañero el señor Enrique Elizaga, actual director de Telégrafos de la Secretaría de Comunicaciones, celebrando al mediodía de ayer un banquete en el hotel "Telégrafo" de esta capital.

El acto, en el que estuvieron presentes trescientos cincuenta comensales, fué presidido por el señor Elizaga, teniendo a su derecha e izquierda a los secretarios de Comunicaciones don José Ma. Espinosa y Juan Clemente Zamora. Ocupaban también la mesa presidencial, el señor Leiseca, el señor Angel Guerra en representación del Secretario de Gobernación, el subsecretario de Gobernación, Juan de la Cruz Alisna, doctor Betancourt Manduley, el presidente interino de la Cámara señor Quintín George, el Fiscal de la Audiencia doctor Vidaurreta y el subsecretario de Agricultura.

Mientras se iba sirviendo el menú, algunos comensales hicieron uso de la palabra para ensalzar las cualidades del señor Elizaga como político y como funcionario.

El menú servido fué el siguiente:

Cotel Elizaga; Entremés variado a lo Asociación Telegrafistas; Pisto Telegráfico; Ensalada mixta a lo Duplex.

Arroz con Pollo estilo Ley 28 de Junio de 1920. Pudín Napolitano a lo Comisión Propaganda. Café y Tabacos. A los tres turnos. Vino champagne.

A un costado del salón donde tuvo lugar este acto, se colocó un "sounder" de gran tamaño artísticamente ejecutado con bellas y fragantes flores por el artista-escultor y telegrafista del departamento de la Habana Alberto Salvá y Muguercía, quien por su obra fué muy felicitado. El señor Salvá y Muguercía, amante del arte escultórico ha realizado distintos bocetos originales que le han valido la felicitación de todos cuantos los han visto.

El "souder" de flores contenía en su interior otro de los que usan los telegrafistas, que era manejado por un operador invisible, el que por medio de un "tic" especial lanzaba al espacio su sonido comprensible para los centenares de telegrafistas que allí estaban reunidos, y que procedente de distintos lugares de la República habían asistido al homenaje.

El aparato telegráfico hizo en primer lugar una salutación en la siguiente forma: "Los telegrafistas de Cuba te enviamos un afectuoso abrazo con nuestra felicitación más sincera por tu merecido nombramiento.

El señor Elizaga recibió gran número de cartas y telegramas de adhesión entre los que pudimos anotar el del señor Presidente de la República, el del señor Cecilio Soto, el del señor Llera, jefe centro de Camagüey, el señor Rappard, jefe centro de Zulueta, Casagram, doctor Rodríguez Loeches, José A. Iglesias, M. Menéndez, jefe de servicio del centro de Santa Clara, Martín Landa, etc.

ENTREGA DE UN TITULO

En el acto mismo del homenaje le fué entregado al señor Elizaga por la Asociación de Telegrafistas de Cuba, un título de presidente de honor, en mérito de los eminentes y valiosos servicios por él prestados a tan simpática colectividad.

UN APLAUSO A LA COMISION ORGANIZADORA

No queremos terminar esta información sin antes felicitar muy calurosamente a la comisión organizadora del banquete-homenaje, integrada por los señores Laudelino Mas, Mateo de Cárdenas, Juan de Dios de Cárdenas, Carlos Márquez y Juan Vargas, por el acierto en la labor realizada hasta llevar a cabo ese bello acto de confraternidad, que por su brillantez y esplendor ha de perdurar en el recuerdo de todos.

Banquete Homenaje al Dr. Alberto Bassart

Cordialísima, hasta la hipérbole, ameno hasta la incontenible hilaridad, de una "cubanidad gastronómica" archisabrosona y en todo momento un ágape "bien" fué el celebrado ayer, a mediodía, en el Círculo Médico de Cuba en homenaje al doctor Alberto Bassart.

Los iniciadores de este fraternal agasajo fueron hand-bolistas del Círculo Médico, deseosos de testimoniar al doctor Bassart su reconocimiento y simpatías por la espléndida instalación con que ha dotado a la casa social a favor de los deportistas galenos.

Y a ellos o con ellos, en una amplia mesa que fué instalada en el salón de actos del Círculo Médico, se sumaron muchos camaradas profesionales, para hacer —de paso— honor a un delicioso almuerzo criollísimo que sirvió "El Palacio de Cristal," lo que equivale a decir: excelentemente bien servido.

El homenajeado ocupó la presidencia "asesorado" por los doctores Romaguera y López Silvero;" acompañados por sus compañeros los doctores Miguel A. Blanly; Ricardo Torres Urbash; Ortiz Rivas; Humberto Faz Tablo; Perfecto Suárez; Luis González O Brien; Guarino Radillo; Jesús Govantes; Juan Blanco Herrera; Martín Escudero; Facundo Díaz Roces; Labrador; Alfredo Comas; Ismael Díaz Cía; Hilario Candela; Armando Pascual; Carlos Pernia; Fernando Rensoli; José Balsinde; Rafael Plasencia; J. M. Govantes; Félix Hurtado; Humberto Cuéllar; Enrique Cuéllar; Joaquín Bautista; Ignacio Weber; Ramón Calvo; A. Andrain; Villiers; Andrés Weber; Cándido Hoyos Jr.; Rosendo Forns; Valdés Anciano; Jenaro Mazpule; Félix Hernández; Juan Hernández; David Alvarado; Rafael Biada; José Ignacio Tarafa; Pérez Palmero; Agustín Bassart y Bassart; Teodoro Santí; Acevero Miñoso; nAtonio Camacho; Manuel Camacho; José B. González Lauzán; Zenón Zamora; José A. Clark Luis P. Romaguera; Luis Barroso.

De sobremesa hicieron uso de la palabra los doctores Calvo, Cuéllar y Camacho, a los que el doctor Bassart, en el sumum del laconismo oratorio contestó con sólo dos palabras: "Muchas gracias."

LA PRESIDENCIA DEL HOMENAJE OFRECIDO AYER POR EL CIRCULO MEDICO AL DOCTOR ALBERTO BASSART

UN MILLON DE PERSONAS CELEBRAN EN BERLIN EL DIA DE LA CONSTITUCION DE LA REPUBLICA

BERLIN, agosto 9. (United Press) Cerca de un millón de personas celebraron hoy el día de la Constitución aquí. Más de cien mil miembros de la organización titulada Reichsbanner uniformados todos, marcharon a través de la ciudad, en tanto una enorme cantidad de personas contemplaban el desfile aplaudiendo y dando vivas a la república.

Las banderas blancas, rojas y amarillas, desplegadas en edificios privados demostraban que desde la elección de Hinderburg ha aumentado algo el número de los republicanos.

Toda la policía de Berlín fué movilizada, pero, con excepción de unas pocas demostraciones monárquicas, todas las manifestaciones y mitines que tuvieron efecto en las calles fueron de lo más pacíficos.

PRONOSTICO DEL TIEMPO PARA HOY

Casa Blanca, agosto 9.—DIARIO, Habana.—Estado del tiempo domingo 7 antes meridiano; Golfo de Méjico y Atlántico Norte de Antillas: buen tiempo, barómetro normal, excepto altos en Atlántico Oriental, vientos variables; Mar Caribe: buen tiempo, barómetro normal, vientos del Nordeste al Este moderados. Pronóstico Isla: buen tiempo hoy y el lunes, terrales y brisas turbonadas.

Observatorio Nacional.

HOTEL REGINA
AGUILA 119
Casi esquina a San Rafael

PRECIOS DE VERANO
A VIVIR BIEN Y CON LUJO
AVISO A LAS FAMILIAS.
CUARTO PARA MATRIMONIO CON TODO SERVICIO SANITARIO DESDE $50.00 AL MES

Grandes reformas en el Restaurant. Departamentos para familia, precios baratísimos.
NOTA.
Para que los señores huéspedes no tengan obligatorio comer en el hotel el servicio de restaurant queda suprimido hasta el mes de Septiembre, pero sí se sirven desayunos en las habitaciones o en las salitas del Hotel.
Servicio de elevador día y noche, agua caliente y fría a todas horas.
JOSE ALVAREZ
Ex-propietario del Restaurant Cosmopolita.

SE DESVANECEN LAS ESPERANZAS DE UNA SOLUCION DE LA CRISIS MINERA

ATLANTIC CITY, N. J., agosto 9. (Azsociated Press).—Las esperanzas que se abrigaban respecto a que las compañías propietarias de las minas de antracita y los obreros mineros reconciliaran sus diferencias a tiempo de impedir la suspensión del trabajo el día primero de septiembre, se desvanecieron en la noche de hoy.

John L. Lewis, presidente de los obreros mineros unidos de América, informó a Samuel D. Warriner, presidente de la conferencia de operadores de antracita, que era inútil la continuación de las negociaciones hasta que los operadores abandonen su oposición al aumento de salarios y retiren su propósito de reducir el personal.

UN LADRON ASALTO LAS OFICINAS DE UN TEATRO EN CHICAGO

CHICAGO, agosto 9.— (Por la Associated Press.)— Un ladrón escapó con doce mil pesos de las oficinas del State and Lake Theatre, situado en el corazón del barrio de espectáculos de esta ciudad, en la noche de hoy. Penetró en las oficinas del teatro y amenazó con un revolver a las cinco personas que se hallaban en ellas, escapando con el botín por medio de la muchedumbre de espectadores.

HOTEL BRISTOL
RESTAURANT
San Rafael y Amistad—Habana
Cable y Telégrafo—Brisotel

IMPORTANTE CAUSA ANTE EL TRIBUNAL SUPREMO DE RUSIA

Se les sigue al arzobispo Melchisidek y varios sacerdotes por actividades revolucionarias

MINSK, Rusia, agosto 9.—(Por la Associated Press.)— El arzobispo Melchisidek y varios sacerdotes y fieles de la iglesia ortodoxa, junto con dos mujeres comparecieron hoy ante el Tribunal Supremo. Se les acusó de actividades revolucionarias contra el régimen soviet, y de haber puesto obstáculos a las autoridades para impedir la confiscación de los tesoros de las iglesias en 1921.

El fiscal declaró que el metropolitano Melchisidek, mientras parecía acatar las leyes del Soviet, estaba realizando clandestinamente una propaganda revolucionaria, recomendando a los fieles y miembros de su congregación que ofrecieran una resistencia pasiva a las autoridades. También lo acusó de haber escondido muchos objetos valiosos pertenecientes a su iglesia con el fin de salvarlos de la confiscación. Estos objetos, declaró, fueron encontrados en 1923 por los agentes de la policía secreta política.

Esta causa está atrayendo la atención de las autoridades eclesiásticas de Rusia, y el Santo Sínodo de Moscow ha enviado un representante especial para que observe el desarrollo de los acontecimientos.

J. B. FORCADE
(Especialista en Bonos)
MIEMBRO DE LA BOLSA DE LA HABANA
COMPRO - VENDO
ACCIONES Y BONOS DE PRIMERA CLASE
Oficinas: Banco Nacional 226, 227, 228.
Teléfono A-4983.

FALLECIO AYER UN INDIVIDUO ARROLLADO POR UNA BICICLETA

El menor que la manejaba no pudo ser habido. Sigue la racha de robos. Otras noticias de ayer.

En la Benéfica fué asistido el doctor Cubas, anoche José Iglesias Vilariño español, de años, vecino de Romay 27, sufrió graves traumatismos en do el cuerpo, contusiones en la beza y fenómenos de conmoción rebral al ser arrollado por una cicleta. El herido no pudo dar por su estado, y falleció la casa de salud referida a consecuencia de los traumatismos fridos.

Declaró un hermano del occ nombrado José Iglesias, que su hermano en San Joaquín entre Cristina y Cerrada había montaba un menor mestizo, abandonó la bicicleta y se dió la fuga. El dueño del tren de cicleta establecido en Romay Diego Castillo del Valle, declaró en la octava Estación, que la cleta le había sido alquilada un menor mestizo que dijo nombrase Miguel Guan y vivir en la calle de Carvajal. El teniente de la octava Estación señor Hernández, practicó investigaciones logrando encontrar al menor.

ROBO EN UNA BARBERIA

Denunció a la Policía Emilio Abad Domínguez español, de años, barbero dueño de la barbería establecida en Cuba 104, que violentándole una reja de hierro y madera le sustrajeron herramientas de su oficio por valor de 1 pesos. Los cacos dejaron abandonada en la barbería una cuchilla de hierro y uos barrotes de madera.

OTRO ROBO

En la casa Felipe Poey entre S. Mariano y Vista Alegre domicilio de la señora Ana María Castell de Núñez penetraron ladrones sustrayendo discos de fonógrafos y un revolver, cuyo valor ignora la denunciante.

AGREDIO AL VIGILANTE

José Pérez Alfonso vigilante de 28 años, vecino de Virtudes 78, fué acusado por el vigilante 191 José A. García de haberle agredido al requerirle en Neptuno y San Miguel.

Quedó en libertad.

El Mejor Purgante
CARABAÑA
C 7457 25d 7

DROGUERIA SARRA
LA MAYOR
SURTE A TODAS LAS FARMACIAS
ABIERTA TODOS LOS DIAS Y LOS MARTES TODA LA NOCHE.

FARMACIAS QUE ESTARAN ABIERTAS HOY

LUNES

P. Dulce y Lugareño.
Ayesterán y Bruzón.
Neptuno y Monserrate.
Concepción y Ave. de Acosta.
Jesús del Monte número 546.
Luyanó número 3.
Calzada 39, Puentes Grandes.
Correa número 2.
Jesús del Monte número 142.
Churruca número 29.
Cerro y Lombillo.
San Mariano número 84.
Línea entre 10 y 12 (Vedado).
23 y C (Vedado).
San Lázaro 402 y S. Francisco.
Neptuno y Soledad.
Dragones y Manrique.
Reina número 141.
Desagüe y M. González.
Monte y Angeles.
Suárez y Esperanza.
Monte número 344.
Consulado y Genios.
Animas y Amistad.
Reina número 13.
Obispo y Aguiar.
Muralla y Villegas.
Egido número 55.
Habana número 42.
Gervasio 41.
Monte número 172.
Santos Suárez y San Julio.
Belascoaín número 227.
San Miguel y Manrique.
Concepción y San Anastasio.
San Lázaro y Manrique.

FARMACIA Y DROGUERIA
LA AMERICANA
GALIANO Y ZANJA
ABIERTA TODA LA NOCHE
LOS SABADOS
Teléfonos: A-2171; A-2172; A-21

A LOS NECESITADOS DE TRABAJO
El DIARIO DE LA MARINA
publicará su anuncio durante TRES días por DIEZ centavos

CERVEZA: ¡DEME MEDIA "TROPICAL"!

SECCION 2ª

QUEJAS DE SUSCRIPTORES
Departamento Central, Habana, M-8404 Agencias: Cerro y Jesús del Monte, I-1934, Marianao, Columbia, Almendares, Buen Retiro, Quemados y Pogolotti, F-0-7090.

DIARIO DE LA MARINA

THE ASSOCIATED PRESS
Esta Asociación es la única que posee el derecho de reproducir las noticias cablegráficas y la información local que en este DIARIO se publiquen.

SECCION 2ª

AÑO XCIII — LA HABANA, LUNES 10 DE AGOSTO DE 1925. — PAGINA QUINCE

EL MILLONARIO NO QUIERE TENER YA SU HIJA ADOPTIVA

Alega Browning que la joven María Luisa Spas lo engañó respecto a la edad que tiene

DIJO TENER 16 AÑOS

Según dice el millonario, María Luisa tiene por lo menos cinco años más que los dichos

QUEDO ESCARMENTADO

Le dejará todos los regalos que le tiene hechos; pero no le dará ningún dinero más

NEW YORK, agosto 9.— (Por la Associated Press.)— La escena quedaba preparada esta noche para el acto final del drama de la Cenicienta de Nueva York.

Edward W. Browning, millonario, padre adoptivo de María Luisa Spas, anunció que mañana comenzaría a gestionar la anulación del documento en virtud del cual había adoptado a la muchacha.

Mr. Browning ha llegado a convencerse de que María Luisa tiene por lo menos, cinco años más que los dieciséis que aseguró que tenía cuando aseguró, junto con otras diecinueve mil novecientas noventa y nueve muchachas, la posición de hermana de Dorothy Sunshine Browning, de nueve años de edad.

—"Estoy completamente resuelto"—declaró Mr. Browning hoy, en su apartamento de Kew Garden. María Luisa, después de dos días de residencia en esta capital, fué enviada anoche a casa de sus padres, en espera de la resolución de los tribunales que pondrá término a este episodio novelesco.

—Este desagradable estado de cosas no puede continuar más tiempo—dijo Mr. Browning—. He sido engañado. No me queda otro remedio que anular la adopción. Estoy muy apenado. Me agrada la muchacha; pero tiene demasiada edad.

Mr. Browin ha dado como única excusa para anular la adopción, el hecho de que la muchacha tenga veintiún años de edad.

—He luchado contra los que trataban de arrebatar la felicidad a esa muchacha— continuó Mr. Browing—. A mí me parecía que no tenía más que dieciséis años. Ella era muy feliz conmigo; pero su edad, destruye el único propósito por el cual la adopté para ser compañera de la pequeña de nueve años Dorothy Sunshine.

"Debido a esta gran divergencia en la edad, las dos muchachas no pueden tener nada en común. En tanto que la más joven estuviese dormida, la otra se iría al baile."

—¿Piensa usted a adoptar a otra muchacha—preguntaron a Mr. Browing.

—De ninguna manera —respondió, enfáticamente—. Jamás adoptaré a otra muchacha. El público ha interpretado equivocadamente mis intenciones. Jamás he sido tan desgraciado como ahora.

Los regalos que ha hecho a la muchacha mientras estuvo a su cuidado —perias, joyas, vestidos—, quedarán en posesión de ella; pero regresará al lado de sus padres sin derecho a percibir cantidad ni a heredar parte de la fortuna de Mr. Browing, según dijo su padre político.

Hasta el último momento la muchacha insistió en sostener el relato que había hecho acerca de su edad y de la situación financiera de su familia. Se negó a escuchar los ruegos de su madre, quien le decía: "Refiere ahora la verdad, María," en una conferencia celebrada anoche con el fiscal de distrito Newcomb, del Condado de Queens, y el comisionado Coler.

La posibilidad de que la joven pudiera atentar contra su vida por segunda vez, ha sido causa de que se la haya sometido a la vigilancia de dos enfermeras. María Luisa se ha restablecido completamente de los efectos de su primer intento de suicidio, según dicen los médicos que la asisten; pero debe evitar toda excitación para impedir que se desarrolle en ella una histeria aguda.

ASALTO POR DOS PISTOLEROS AL AGENTE DEL SUBWAY EN TIMES SQUARE

NUEVA YORK, agosto 9. (Associated Press).—La propia Times Square fué escena del último asalto a un agente del subway. Dos pistoleros interceptaron la estación, amarraron al guardián y escaparon con $425.

El agente pidió auxilio descolgando el auricular del teléfono con la cabeza.

ITALIA OBTIENE BUENOS Y FACILES PLAZOS DE INGLATERRA

ROMA, Agosto 9. (United Press). Italia ha logrado de Inglaterra que esta le conceda una forma fácil de hacer pagaderos los futuros plazos de su deuda, análogos a los que ha concedido a la Francia.

EL JABON DE LA TOJA ES EL REGIMEN INDISPENSABLE DE LA PIEL

CIEN FAMILIAS RUSAS CULTIVARAN TIERRAS EN MEXICO

CIUDAD DE MEXICO, agosto 9.—Según unas noticias recibidas de Veracruz, se han puesto en camino para ésta, en dirección a los Estados de Sonora, Chihuahua y Baja California, cien familias de rusos, quienes tienen el propósito de cultivar allí determinados territorios.

El jefe de las mismas declaró que los rusos emigrantes no tenían filiación política, sin que en ellos estuviesen representadas todas las profesiones, oficios y clases.

DE LA OCUPACION MILITAR DE HAITI

Por el director de la Unión Pan-americana se trata de dar una explicación de lo actuado

EL TEMOR DE LOS ALEMANES

Dice que los Estados Unidos aunque neutrales entonces, temían un golpe de Alemania

WILLIAMSTOWN, agosto 9. (United Press).—El director de la Unión Panamericana declaró hoy en una discusión sobre las relaciones de los Estados Unidos con las repúblicas de Suramérica, que la verdadera explicación de la ocupación militar de Haity se hallaba en el temor de los Estados Unidos a un golpe naval alemán durante le guerra europea.

—Aun éramos un país neutral, dijo Rowe, cuando ocurrió la ocupación militar de Haity y el Presidente Wilson se inclinaba a mantener nuestra neutralidad.

—No obstante, existía cierta aprensión natural sobre los muchos rumores que circulaban acerca de la existencia de bases submarinas de algunas de las naciones beligerantes en aguas de las naciones americanas. Una carta del secretario Lansing al Comité de Relaciones Exteriores del Senado durante la investigación de Haity, demuestra lo fundado de estos temores.

—Por lo tanto, no es sorprendente que los Estados Unidos se aprovechasen de las complicaciones producidas por el asesinato del Presidente Sam- cometido por un populacho enfurecido en la Legación francesa de Port-au-Prince, para acabar con todas las posibles complicaciones durante el resto de la guerra. Mirado desde este punto de vista, nuestra política de 1915 es, por lo menos ,explicable.

—Y ahora surge la pregunta: ¿Cuál ha de ser la política de los Estados Unidos habiendo cambiado completamente el estado de cosas? Diversos secretarios de Estado han encaminado a los Estados Unidos hacia una política de evacuación militar tan pronto como lo permitan las condiciones ambientes, pero todavía no se ha hecho nada para definir cuáles son estas condiciones.

CREDITO DEL GOBIERNO ITALIANO PARA EXPLOTACIONES PETROLIFERAS

ROMA, agosto 9. Associated Press. El gobierno ha concedido un crédito de 30.000 000 de liras, unos $1.200,000 para estudios y trabajos de explotación en los campos petrolíferos de Albania.

LLEGAN A IRKUTCKS DOS AEROPLANOS JAPONESES

MOSCOU, agosto 9. (Associated Press).—Los dos aeroplanos japoneses que se dirigen a Moscou, procedentes de Tokio, llegaron hoy a Irkutcks, cerca del lago Baikal, y se espera que lleguen a la capital soviet a mediados de mes.

Las autoridades de Moscou y la Sociedad Aerea hacen preparativos para tributar una calurosa recepción a los pilotos japoneses.

UNA ESCUADRILLA ITALIANA SALDRA PARA MOSCOU ESTE MES

TURIN, Italia, agosto 9. (Associated Press).—Se ha fijado para el día 20 de Agosto la fecha en que iniciará el vuelo hasta Moscou una escuadrilla de aeroplanos italianos. Los aparatos cubrirán una distancia de 7.600 millas y harán escalas en las capitales de seis países.

MUSSOLINI DESCANSARA ALGUNOS DIAS DE SU INTENSA LABOR

ROMA, Agosto 9. (United Press). Es muy posible que el Premier Mussolini pasará algunos días de la presente semana en la residencia veraniega de los reyes de Italia en Santa Ana de Valdieri. El rey lo ha invitado para que convalezca de su reciente enfermedad.

La salud de Mussolini está completamente restablecida.

MANIFESTACION PATRIOTICA DE CHILE EN ARICA

Dos mil chilenos recorrieron las calles con antorchas y dos bandas y cantos patrióticos

NO HUBO DESORDENES

Entre los oradores de tonos nacionalistas figuró el señor Barros Jarpa, delegado chileno

HOTEL PARA LOS PERUANOS

Estos tratan de arrendar por cuatro meses todo el hotel Vergara para alojarse

ARICA, Chile, agosto 9. (Associated Press). La delegación peruana que se encuentra en esta ciudad con motivo del plebiscito que ha de celebrarse en Tacna-Arica ha entablado negociaciones para arrendar por 4 meses el hotel Vergar, a fin de alojarse en el en vez de hacerlo en el transporte peruano Ucayali, que se encuentre en la bahía.

Esta medida se toma como indicación del concepto de los peruanos acerca de la duración de las labores de los comisionados, a los cuales preside el general John J. Pershing, quien llegó la semana pasada para ejecutar las condiciones del laudo arbitral dictado por el presidente Coolidge para la disposición final de los territorios disputados entre Chile y Perú.

El general Pershing ha convocado a una reunión de los delegados que se celebrará el lunes a las 10.30 de la mañana, con el fin de discutir acerca de las disposiciones que se dictarán a la policía de las provincias, las reglas para la votación y el costo del plebiscito. A causa de la magnitud de estos asuntos, no se espera que la reunión de mañana pase de la presentación de los asuntos.

En la noche de ayer se celebró una manifestación patriótica, en la que formaron unos 2.000 chilenos, la que recorrió la ciudad y más tarde se congregó en la plaza principal, llevando antorchas y entonando canciones patrióticas con el acompañamiento de las dos bandas. Se pronunciaron discursos de carácter nacionalista desde un balcón, figurando entre los oradores el señor Barros Jarpa, de la delegación chilena, quien rogó a sus compatriotas de las provincias que por todos los medios tratasen de no alterar el orden. Se dieron mucho vivas y se aplaudió con entusiasmo, pero no se registraron desórdenes.

La delegación peruana hizo hoy las primeras proposiciones en relación con el procedimiento que ha de seguirse, solicitando del general Pershing que coloque inmediatamente entre las primeras cuestiones de la agenda la neutralización de las provincias y la repatriación de los peruanos expulsados desde que se dictó el laudo.

SALOMON, EL CONSEJERO LEGAL DEL PERU EN LA COMISION DECLARA EN CONTRA DE LA SITUACION MILITAR EN EL TERRITORIO

ARICA, agosto 9. —(United Press.) Alberto Salomón eminente hombre público peruano que actúa como consejero legal de miembro peruano de la Comisión Plebiscitaria ha dado las siguientes declaraciones para la prensa.

"Lo esencial para que un plebiscito se lleve a efecto y sea considerando como la expresión fiel del deseo de un pueblo es que no exista sobre el llamado a expresar su voluntad en las urnas coacción de ninguna clase.

"Esta coacción existe en Arica aunque de la presencia del General Pershing.

"Un plebiscito que se efectúe bajo las presentes circunstancias será unilateral y será un crimen de lesa patria aceptarlo como definitivo resultado. Nuestro esfuerzo está pues en lograr un estado legal.

"Yo creo que el fallo fué dictado legal y justicieramente por el Presidente Coolidge y que los mismos sentimientos animan a Pershing y en esa creencia estimo que ambos harán porque se lleven a la práctica debidamente".

HOY SE REUNIRA LA COMISION PLEBISCITARIA DE TACNA Y ARICA

ARICA, agosto 9.—United Press. La comisión plebiscitaria bajo la presidencia del General Pershing se reunirá hoy y se dice que los mayores problemas han de ser resueltos antes de que se levante la sesión.

Los asuntos que han de ser tratados incluyen la cuestión de la neutralización del territorio donde ha de tener lugar el plebiscito y sobre si han de estar o no presentes las fuerzas militares chilenas.

Además se tiene entendido que la Comisión estudiará los problemas de los ciudadanos expulsados del territorio. Los peruanos tienen las listas de todos los que se hallan en caso análogo y llevaran a la reunión todos los antecedentes.

Las reglas para el debate en el seno de la comisión y el costo probable del plebiscito será también estudiado.

EL CARDENAL DOUGHERTY, ARZOBISPO DE FILADELFIA, LLEGO A JERUSALEM

JERUSALEM, agosto 9. (Associated Press).—El Cardenal Dougherty, Arzobispo de Filadelfia, llegó hoy a esta ciudad como huésped del Patriarca Latino.

SCOPES, EL FAMOSO EVOLUCIONISTA CONDENADO HACE POCO TENDRA UNA CATEDRA CON $5,000 DE SUELDO

BALTIMORE, agosto 9. (United Press).—John T. Scopes, el joven profesor acusado y condenado recientemente en Dayton, que desempeña la plaza de profesor en el High School de aquel lugar, vendrá a la Universidad de John Hopkin para desempeñar una cátedra con cinco mil pesos de sueldo al año, según ha anunciado el Presidente de la misma, doctor Joseph S. Ames.

Ya se le han enviado los catálogos de la Universidad para que elija la cátedra.

UNDERWOOD & UNDERWOOD

PROFESOR JOHN T. SCOPES

LLEGO LA FLOTA DE LOS ESTADOS UNIDOS A DUNEDIN ESTA MAÑANA

DUNEDIN, Nueva Zelandia, Agt. 10.—(Asscisted Press).—El destacamento de la flota de los Estados Unidos que viene a ser una visita a Dunedin, comenzó a penetrar en la bahía poco antes de las diez de la mañana de hoy lunes.

UN QUIMICO AMERICANO ASESINO SE SUICIDA ANTES DE SER CAPTURADO

El "manager" general de la compañía de productos químicos de Walnut Creek mató a un obrero y luego provocó una gran explosión para poder cobrar un seguro de más de $100,000

PARA EVITAR LA IDENTIFICACION LE CORTO LOS DEDOS

Realizado el delito, la esposa del químico trató de hacer ver que el cadáver era el de su esposo pero éste fué al fin descubierto en un departamento

OAKLAND, California, agosto 9.—(Por Associated Press).—Acorralado en un apartamento de esta localidad, Charles Henry Schwartz, que ha venido siendo perseguido por toda la policía americana en relación con un misterioso crimen que se registró en la Pacific Cellulose Company, en Walnut Creek, se suicidó en la madrugada de hoy.

Schwartz, que se cree dió muerte a un obrero y trató de incinerar el cadáver con el fin de cobrar un seguro de más de $100.000, se hizo un disparo en la cabeza cuando la policía rodeó el apartamento en que se había refugiado desde la explosión, ocurrida el 30 de julio, cuando se descubrió el cadáver.

En una nota dirigida a su esposa, que es la principal beneficiaria del seguro y que ha venido sosteniendo con firmeza que el cadáver hallado en la fábrica era el de su esposo, Schwartz se confiesa autor del crimen.

La parcial identificación del cadáver del obrero se había hecho por Gilbert W. Barbe, que se decía veterano de la guerra mundial.

Hasta el último momento, Mrs. Schwartz, esposa del químico que se había especializado en estudios de criminalogía, dijo que "a su debido tiempo presentaría pruebas irrefutables en forma de peculiaridades físicas que establecerían de manera definitiva la identidad del cadáver carbonizado como el de su esposo".

La busca de Schwartz comenzó al no quedar satisfechas las autoridades de la identificación hecha por Mrs. Schwartz del cadáver parcialmente carbonizado que encontraron en la fábrica de productos químicos. La persecución se llevó hasta el Océano al hallarse una nota que había dejado a su esposa, aconsejándola que embarcara para Inglaterra en el caso de su muerte.

En esta nota, Schwartz dice que había dado muerte a un hombre en defensa propia, pues se acercó a su laboratorio para exigirle dinero. Esta afirmación ha quedado sin efecto por cuanto la policía sabe que alquiló el apartamento de Oakland y realizó preparativos para ocultarse en él varias horas antes de la explosión. El final de la persecución a Schwartz fué casual. C. W. Hayward, propietario del apartamento donde el químico buscó refugio, mencionó anoche en una comida con varios amigos que uno de sus inquilinos estaba oculto desde hacía unos días. El inquilino en cuestión había alquilado el apartamento el día 30 de julio, diciendo que su automóvil había quedado destrozado y que tenía whiskey escondido en él.

Alguien presentó una fotografía de Schwartz publicada por un periódico. El fotografiado estaba completamente afeitado, mientras el inquilino de Hayward usaba bigote. Hayward colocó su dedo sobre la porción del retrato correspondiente a la boca y estudió el resto de la cara después se dirigió a un teléfono donde estuvo hablando algunos momentos.

Al rayar el día la policía de Berkeley y de Oakland rodeaban la casa de Hayward. Pidieron autorización para penetrar en el apartamento de Schwartz y no siendo contestados comenzaron a golpear la puerta cuando sintieron un disparo. Derribada la puerta hallaron a Schwartz sobre un sofá, con una herida en la frente. Respiraba aún, pero falleció en el camino al hospital.

Mrs Schwartz se desmayó al comunicársele el suicidio de su esposo. Schwartz era manager general de la Compañía de productos químicos de Walnut Creek.

La noche del 30 de julio telefoneó a su esposa diciéndole que estaría en casa pronto. Veinte minutos después se registró una explosión. Las personas que vivían próximas al lugar acudieron inmediatamente y encontraron un cadáver, que se creyó en los primeros momentos fuera el del químico. Estaba tan carbonizado que era muy difícil reconocerle. Las autoridades descubrieron, sin embargo, que ofrecía un golpe en la cabeza anterior a la muerte y los expertos supieron que le había sido aplicado ácido al rostro.

Al cadáver le faltaban los dedos, cortados intencionalmente con el fin de impedir su identificación dactilográfica.

Varias discrepancias entre las características del muerto y las de Schwartz se descubrieron.

ASESINA Y MUTILA A UN PREDICADOR AMBULANTE PARA COBRAR UNA POLIZA DE SEGUROS HACIENDO PASAR EL CADAVER POR EL SUYO PROPIO

OAKLAND, California, agosto 9.—(Por United Press).—Un químico nombrado Charles Henry Schwartz, confesó hoy antes de suicidarse cómo había asesinado a Gilbert Barbie predicador ambulante y mutilado el cadáver del mismo para que pudiese ser identificado como si fuese el de él, con objeto de cobrar una póliza de seguros ascendiente a ciento ochenta mil pesos.

Schwartz se mató de un tiro en la lujosa casa de departamentos "Nottingham", mientras la policía procuraba esta mañana penetrar en su departamento.

El cuerpo del predicador fué hallado en el laboratorio de la Pacific Coast Cellulose Company, situado en Walnut Creek después de una explosión ocurrida allí hace diez días. El cuerpo fué identificado al principio como el de Schwartz, pero poco después las autoridades comenzaron a sospechar de aquel crimen "demasiado perfecto".

EN INGLATERRA SE OPONEN AL CONTROL DE LOS NACIMIENTOS

LONDRES, agosto 9. United Press. Los que abogan por el control de los nacimientos recibieron otro golpe. El ministro de sanidad aseguró de parte del gobierno a una comisión de partidarios del no-control que no se permitiría a los funcionarios del departamento de sanidad que diesen instrucciones a las madres a favor de dicho control.

En vista de esto la campaña emprendida por laboristas y miembros de otras denominaciones políticas para la diseminación de las informaciones necesarias para controlar los nacimientos parece que ha fracasado.

EL VUELO FRANCES DE PARIS A ALEPO HA SIDO POSPUESTO

PARIS, agosto 9. Associated Press. Los aviadores franceses Pitot y Pollon se han visto obligados a posponer su proyectado vuelo en escalas desde París a Alepo, Sra, durante 10 días.

Zarparon esta mañana del Aerodromo de Le Bourgett, cerca de está capital, pero el recalentamiento del motor les obligó a aterrizar en Mesus.

Este vuelo tenía por objeto batir el record mundial de distancia en línea recta, con lo cual esperaban los aviadores obtener la copa Renault.

Para conquistar este trofeo hubieran tenido necesidad de cubrir la distancia de 3.415 kilómetros en 24 horas.

SE PREDICE LA CAIDA DEL PODER INGLES EN ASIA

Dice que si no se suprime en Oriente el bolchevikismo habrá una guerra ruso-británica

EL ESPIRITU DEL ASIA

Preconiza la igualdad moral para Asia y el mundo musulmán para poder triunfar de Rusia

RUSIA SE APROVECHA

Solo una política cooperativa podrá, dice, salvar a Inglaterra de la tremenda crisis mundial

WILLIAMSTOWN, agosto 9.—(United Press). Félix Valyi, miembro del Instituto de Política y director fundador de la Revista Internacional de Política que es editada en París declaró hoy que si el Bolchevikismo no era suprimido cuanto antes en el Oriente dentro de pocos años ocurriría una guerra ruso-británica que sería seguida por la caída del poder británico en el Asia.

Valyi, que aunque nació en Hungría ha residido por mucho tiempo en París pronunciará el lunes una conferencia sobre el espíritu de Asia.

—Europa no tiene esperanzas de habérselas con Rusia con buen éxito hasta tanto las naciones occidentales no concedan al Asia y al mudo musulmán los derechos legítimos que les pertenecen, sobre la base de una igualdad moral, dijo Valyi hoy.

—La Rusia sovietista al ofrecer a las naciones orientales los principios de una igualdad social se están aprovechando de los errores de las potencias coloniales. Entre tanto que el Occidente permanece perplejo a vista de la solución universal y de la desintegración social y económica del Mundo.

—La única esperanza que hay de reacción contra el sovietismo en el Este es la instauración de una política de cooperación semejante a la que los Estados Unidos aconsejan seguir para con la China.

—Si el imperio Británico siguiese esta política no sólo para con todas las naciones musulmanas que buscan su independencia, tal vez le fuese posible sobrevivir a la tremenda crisis mundial que amenaza dar al traste con la supremacía británica en el Oriente.

—En lugar de introducir opio y whisky en Asia, Inglaterra debiera prestar más atención al aspecto espiritual de sus relaciones con el Oriente.

—La sociedad de las Naciones es considerada en todo el Oriente como un mero instrumento de sus poderosos miembros europeos. Ningún oriental tiene confianza en su imparcialidad cuando surge alguna diferencia fundamental relativa al equilibrio universal entre las potencias coloniales y el resto del mundo.

LA POLITICA DE LA FUERZA BRUTA HARA PELIGRAR A EUROPA, SEGUN VALYI

WILLIAMSTOWN, agosto 9.—(Associated Press)) La predicción de una guerra inevitable entre la Gran Bretaña y Rusia, peligrando Europa por causa del bolchevismo, a menos de que altere su política de "la fuerza bruta" hacia el Oriente, fué hecha hoy por Félix Valyi, de París, en un discurso pronunciado en el Instituto de Política. M. Valyi es uno de los conferenciantes del Instituto y redactor de la Revue Politique Internacionale.

"Tremendos levantamientos en el Este, desde Marruecos a la Mongolia, que constituyen un inmenso movimiento animado por el mismo espíritu de nacionalismo, no pueden ser tratados por los métodos a que están acostumbradas las potencias europeas. Las razas europeas perdieron durante la guerra su prestigio en el Este y no existen probabilidades de que puedan resolver por la fuerza bruta los problemas sociales y económicos que se les han planteado'.

Declaró que el Islam y Asia piden una participación igual a la de Europa en el movimiento de las ideas modernas. La libre evolución de la humanidad fué puesta en peligro como resultado de la política de Europa en el siglo XIX. y la civilización no cristiana que produjo Kémal en Turquía y Ghandy en la India no ha sido comprendida por Europa. Los prejuicios religiosos y sociales están envenenando el aire entre el Occidente y el Oriente.

"El verdadero problema consiste en saber si el Oriente cooperará con el Occidente para salvar a la civilización o ayudará al bolchevismo ruso a destruir a Europa.

"Es evidente que el soviet de Rusia, que ha ofrecido el principio de igualdad social a todas las naciones orientales, se aprovechará de los errores de las potencias coloniales. El único medio de reaccionar de manera eficiente contra el bolchevismo en Asia es iniciar una nueva política de cooperación de acuerdo con los principios propuestos por los Estados Unidos, para China. Si el Imperio Británico accediera a seguir ese ejemplo, especialmente respecto a todas las naciones musulmanes que desean su independencia, podría sobrevivir a la tremenda crisis que ha de poner en peligro la supremacía británica en el Oriente.

"En vez de introducir el opio y el wiskey en China, Inglaterra debería prestar mayor atención al aspecto espiritual de sus relaciones con el mundo del Oriente.

"De otra suerte, en la guerra inevitable que ha de producirse entre Inglaterra y Rusia durante la próxima generación, por sus ideas contradictorias acerca de la vida económica y social, el Imperio británico sucumbirá al odio de Asia. La Liga de las Naciones es acusada en todo el mundo oriental de ser un simple instrumento de las grandes potencias europeas y ninguna nación de Oriente tiene confianza en su imparcialidad".

UNA ALDEA DESTRUIDA POR TEMBLORES DE TIERRA EN SMIRNA

PARIS, agosto 9. (Associated Press).—Un despacho recibido por la Agencia Havas desde Smirna, dice que toda una aldea quedó destruída y que varias personas resultaron heridas, en los temblores de tierra que se registraron anoche y hoy en Hamadich y Denizli. En este último lugar la estación ferroviaria quedó demolida y varias casas se derrumbaron.

Los temblores de tierra ocurrieron entre las diez de la noche del sábado y las ocho y media de la mañana de hoy.

ULTIMAN EL PACTO PARA SEGURIDAD

Bryand irá pronto a Londres a fin de conferenciar con Chamberlain sobre el asunto

ES UN PASO DE AVANCE

Tratarán también de llegar a un acuerdo en la respuesta que habrán de dar a Alemania

PARIS, agosto 9.—United Press. Con la visita próxima a Londres de M. Briand, ministro de relaciones exteriores de Francia, para conferencias con el secretario inglés del mismo ramo, Chamberlain, se dará un paso de avance hacia la conclusión del pacto de seguridad. Briand saldrá para Inglaterra el lunes al mediodía, acompañado por Philippe Berhelot, director político del ministerio de relaciones exteriores y por el jurisconsulto Fromageot, también de dicho ministerio.

Se tiene entendido que Briand desea impulsar las negociaciones sobre el pacto de seguridad a un rápido término, ahora que no lo embaraza la oposición parlamentaria y que la atención de la opinión se halla dirigida hacia otros asuntos.

La conferencia estudiará el proyecto del pacto y procurará también llegar a un acuerdo sobre la respuesta que ha de enviársele a Alemania. No se sabe si Briand discutirá o no la deuda francesa a la Gran Bretaña, pero se supone que el ministro tratará de suavizar las asperezas provocadas por la reciente discusión de la comisión anglo-francesa.

D'ANNUNZIO CELEBRA EL ANIVERSARIO DE SU VUELO SOBRE VIENA

CARDONE, Italia, agosto 9. (United Press).—Inclinándose respetuosamente ante su altar, Gabriel D'Anunzio, el poeta-heroe de Italia, celebró el séptimo aniversario de su vuelo en aeroplano sobre Viena, con ceremonias místicas propias del santuario medio pagano, medio cristiano que ha construido en su villa.

Se quemó incienso ante el altar, como parte de los ritos que son creación de la fantástica imaginación del poeta. En la conmemoración tomaron parte varios aviadores, los que dejaban caer flores desde el aire, y que descendieron en el lago que se encuentra cerca de Vittoriale, para saludar al heroe romántico.

Una casa constructora de aeroplanos le regaló uno de dos asientos, especialmente construido para él, y durante todo el día se estuvieron recibiendo telegramas de felicitación.

EL PARTIDO COMUNISTA BULGARO SIGUE LAS INSPIRACIONES DE MOSCOW

VIENA, agosto 9. (United Press). Según noticias recibidas en esta, Sakaroff, el líder comunista búlgaro más influyente, declaró en un consejo de guerra que su partido seguía las inspiraciones de la Tercera Internacional que era quien controlaba financieramente los esfuerzos de los comunistas búlgaros.

HAN FRACASADO EN VERACRUZ LOS ESFUERZOS DE LOS PROPIETARIOS

VERACRUZ, Méjico, agosto 9. (Associated Press).—El desalojo por medio de la fuerza de las armas de los inquilinos de esta ciudad, parece haber constituído un gran fracaso. Los propietarios no han podido obtener el pago de los alquileres por los miembros de la Unión Roja de Inquilinos, los cuales, por espacio de varios años, se vienen negando al pago de la renta.

Los policías enviados a ejecutar los desahucios no han podido cumplir con las órdenes, por negarse los inquilinos a dejar la casa, a pesar de haber hecho fuego al aire, en algunos casos, los agentes del orden. En los casos en que los inquilinos a dejar la casa, a dos con la ayuda de la policía, regresaron a las casas tan pronto como ésta se retiró de la escena.

CONGRESO OBRERO PARA LLEVARLOS AL COMUNISMO

Lo van a efectuar los obreros de color en Chicago, empezando sus tareas el 25 de octubre

OBRA DE LOS COMUNISTAS

La Federación Americana del Trabajo lanzó un manifiesto pidiendo que no vayan a él

EL BICHO DEL ALGODON

Dice la Federación que el bicho y el comunismo son ambos importados y dañinos

WASHINGTON, agosto 9. (United Press).—William Green, presidente de la Confederación Americana del Trabajo, ha lanzado un manifiesto a los miembros de color de la misma previniéndoles que no asistan al congreso de los trabajadores negros americanos que se inaugurará en Chicago el 25 de octubre, pues afirma que es obra de los comunistas.

—La Federación Americana del Trabajo no ha aprobado ni aprobará un congreso semejante, porque no está basado en el mejoramiento de la raza, sino por el contrario, en un pernicioso diferenciamiento de razas.

—Los que dirigen el congreso tienen su cuartel general en Chicago, y al mismo tiempo dirigen organizaciones comunistas que están en contacto con Moscou.

—El Comunismo en América es comparable al bicho del algodón, ambos son importados y ambos son dañinos.

—El propósito del Congreso es excitar a los miembros de esta Federación sobre supuestos daños que se les ocasiona y animarlos a acabar con estos daños, acabando con el gobierno, presentando como panacea el establecimiento de la dictadura del proletariado.

—Ya hay un gran número de gremios que se han negado a enviar delegados, pero otros creen que es una mera convención de elementos laboristas, le simple hecho de que los que convocan a este congreso no pertenezcan a esta Federación debía ser suficientes para que se abstuviesen de concurrir al congreso todos los miembros de la misma. El movimiento laborista organizado por esta Federación trata de arrojar de su seno a todos los comunistas.

MR. GREEN AVISA A LOS NEGROS CONTRA EL CONGRESO DE CHICAGO

WASHINGTON, agosto 9. (Associated Press).—El presidente Green, de la Federación Americana del Trabajo, ha dictado un aviso dirigido a los miembros de la raza de color de los gremios obreros, para que no asistan al congreso obrero de la raza de color que se celebrará en Chicago el día 25 de octubre.

Declarando que su organización no había aprobado tal congreso, aseguró que los comunistas lo habían convocado para hacer creer a los negros que "todos sus agravios serán remediados derrocando al gobierno de los Estados Unidos y estableciendo una república soviet" y para inyectar en esa raza las más perniciosas doctrinas: el odio de razas. Aseguró que los organizadores del congreso están dirigiendo, desde su cuartel general en Chicago, varias organizaciones comunistas, cuyos directorios reciben instrucciones de Moscou.

"Aunque no puede haber más de un centenar de comunistas en el país, por el [illegible] que hacen dan la impresión de que son millones. Deseo poner en conocimiento de todos los miembros de la raza de color de los gremios obreros que se les prepara una trampa".

LOS FUTUROS GENERALES DE LAS FUTURAS GUERRAS "OPERARAN SIN DOLOR"

LONDRES, agosto 9. United Press. Los generales victoriosos en las próximas guerras serán aquellos que como los dentistas actuales operen sin dolor.

El mayor general Ewinton, el famoso inventor de los tanques de pelea, que desempeña actualmente la cátedra de historia militar de la Universidad de Oxfor ha declarado en una interview recientemente celebrada que en lugar de matar a los pacientes, la labor de los futuros generales será exclusivamente la de desarmarlos e impedir que les ocasionen daño.

HOTEL ALAMAC
BROADWAY Y CALLE 71
NEW YORK
El preferido por la colonia cubana por su confort y elegancia. con nuevos apartamentos conectados de dos y tres dormitorios. Y reconocidos por la atención especial del Dpto. Hispano, creado por su gerente, a quien se dirigirán el señor Antonio Agüero.

DIARIO DE LA MARINA

FUNDADO EN 1832

Editado por la Compañía DIARIO DE LA MARINA (S. A.) cuyo programa consiste "en la defensa de los intereses generales y permanentes de la Nación cubana, de los especiales de la colonia española establecida en la misma y de la unión y armonía entre los diversos elementos que conviven en el país."—Art. 1o. de los Estatutos.

Dirigido hasta 1919 por Don Nicolás Rivero y Muñiz.

DIRECTOR: DR. JOSE I. RIVERO — PRESIDENTE: CONDE DEL RIVERO — ADMINISTRADOR: JOAQUIN PINA

OFICINAS:
Habana... DIARIO DE LA MARINA.
Nueva York... Broadway at 71st. St.
Madrid... Nicolás Ma. Rivero núm. 7.
París... 61 Boulevard Haussmann.

PRECIOS DE SUSCRIPCION

HABANA		PROVINCIAS		EXTRANJERO	
1 mes	$ 1.60	1 mes	$ 1.70	3 meses	$ 6.00
3 id.	4.80	3 id.	5.00	6 id.	11.00
6 id.	9.00	6 id.	9.50	1 año	21.00
1 año	18.00	1 año	19.00		

TELEFONOS:

Quejas de Suscriptores	M-8404	Deportes	M-4339
Anuncios Económicos	A-8856	Secretaría de la Empresa	M-7714
Anuncios Administración	A-5334	Secretaría de la Dirección	M-9785
Redacción	A-0301	Fotógrafo	M-6844
Repórters	M-6144	Imprenta	M-9665

PASEO DE MARTI 103 — APARTADO 1010 — CABLE: DIARIO, HABANA

MIEMBRO DECANO EN CUBA DE "THE ASSOCIATED PRESS"

VIDA MUNDIAL

Por TIBURCIO CASTAÑEDA

LA GRAN BRETAÑA, QUE QUISO DURANTE Y DESPUES DE LA GRAN GUERRA, APOYARSE EN LA DINASTIA ARABE DE LOS HASHIMITAS, DE LOS CALIFAS DE BAGDAD, PRESENCIA HOY CON ATENCION, SU DERROCAMIENTO, Y COMO LA DINASTIA DE LOS WAHABIS LA HA REEMPLAZADO, SIN QUE EL GOBIERNO INGLES DEFENDIESE A SUS ANTIGUOS PROTEGIDOS, Y NO QUERIENDO SIQUIERA COADYUVAR NI EN UN APICE, CON FRANCIA Y ESPAÑA, EN SUPRIMIR EL CONTRABANDO DE ARMAS EN MARRUECOS, PARA NO COMPROMETER SU IMPARCIALIDAD EN EL MUNDO MUSULMAN DE LA INDIA Y MESOPOTAMIA

Con motivo del fallo que el Consejo de la Liga de Naciones acaba de dar sobre los yacimientos del petróleo del Mosul, territorio de Mandato inglés del Irak, de que forma parte, y por el que se extenderá a veinte años ese Mandato de Inglaterra en el Irak, que iba a fenecer dentro de cuatro, siendo el Rey del Irak, Feisal, miembro de esa dinastía de los Hashimitas, de que era jefe el Rey Hussein de La Meca, ha hecho un viaje a Inglaterra, a Londres, donde ahora se halla pretextando que está enfermo ese Rey Feisal, para concertar con el Gobierno inglés alguna resolución, antes de que la Liga de Naciones decida, en su Asamblea del mes de Septiembre venidero, alguna medida que merme las prerrogativas de su realeza en el Irak.

Después que los ingleses durante la Gran Guerra, apoyaron a Hussein, Emir de La Meca, para que sacudiese el yugo del Sultán de Turquía y que su hijo Feisal contribuyese, con el ejército árabe de La Meca, a la comquista de Jerusalén, secundando los planes del General Allenby, vimos cómo Inglaterra discernió tronos a porrillo entre los hijos de Hussein, nombrando a Feisal, Rey del Irak, después de aquella aventura de éste, queriendo proclamarse contra los franceses, Rey de Siria en la capital, Damasco, y teniendo que salir de allí a uña de caballo, hasta Mesopotamia, cuya capital, Bagdad, sueño un día del Kaiser alemán, como término del ferrocarril Berlín-Bagdad, le fué dada a Feisal como sede del Reino de Mesopotamia o del Irak, en donde se hallaba desde 1920.

Abdullac, también hijo de Hussein, coronado éste ya Rey de la Meca, fué nombrado Rey de la Transjordania; y por último Alí, tercer hipo de Hussein, ostentó el título de Rey del Hedjaz.

Al ser depuesto Abdul Medjid, Califa de Turquía, en 1924, después de haber sido elevado a esa más alta jerarquía religiosa del mundo musulmán en 1922, por la Asamblea de Angora, creyó el Rey Hussein de la Meca que había llegado para él el momento de proclamarse Califa de los creyentes de Mahoma, como en efecto se proclamó.

Y desde ese momento comenzó el desmoronamiento de esa dinastía de los Hashimitas cuyo poderío se extendía, con Hussein, y sus tres hijos Reyes, desde el Mar Rojo a los valles de Mesopotamia, regados por el Eufrates y el Tigris, cuna de la humanidad y desde la antigua Fenicia en el Mediterráneo, hasta el centro de la Arabia Feliz.

Pero desde esa misma Arabia Feliz, en sus confines con el Mar Caspio, surgió un musulmán valeroso e intrépido, político y religioso a la par; en política quería desposeer a Hussein y a sus hijos de los territorios en que eran Reyes; y en religión, predicaba que él y sus secuaces eran los verdaderos puritanos entre los mahometanos, y que había que arrollar y expulsar de la Mecca a Hussein, que sólo se ocupaba de acumular riquezas, sustraídas a los peregrinos musulmanes que de todo el orbe acudían a la Meca.

Y con ese programa, ese jefe, Ibn Saud, Sultán de los Wahabis, atravesó la Arabia como un siroco del Desierto con grandes columnas a caballo, de sus secuaces, en demanda de La Meca. No lo esperó allí el Rey y Califa Hussein, sino que poniendo todas sus riquezas a lomo de camellos, huyó a Akaba, puerto del Mar Rojo.

Hasta allí lo persiguió el Sultán Wahabi, Ibn Saud, amenazando copar a Hussein con sus partidarios y sus riquezas, y lo hubiera logrado, si los ingleses no le hubiesen ayudado a huir hasta la cercana Isla de Chipre, donde hoy se encuentra, mascullando una restauración y una venganza contra los Wahabis, que no pueden realizarse.

Inglaterra tuvo buen cuidado de tomar posesión del puerto de Akaba, como comprendido en su Mandato de Transjordania.

Y ahora ya se dice que al mismo tiempo que el Rey Fessal de Mesopotamia o Irak, se siente enfermo y va a Londres a consultar médicos, el Rey Abdullah de Transjordania no se halla en cabal salud y también intenta consultar a médicos londinenses.

Como Hessein, antes de salir del puerto de Akaba, abdicó el trono y el Califato en su hijo Alí, Rey del Hedjaz, éste, en los bordes del Mar Rojo y Abdullah en la Transjordania, son los únicos de la dinastía de los Hashimitas, que se hallan en territorio de Mandato inglés, al que no puede amagar el Sultán Ibn Saud, sin la protesta armada de Inglaterra.

La situación de Inglaterra en Mesopotamia ha de mantenerse. El Tratado existente entre Inglaterra y Mesopotamia o Irak, dispone que dentro de cuatro años Inglaterra abandonará ese territorio de Mandato. Y ahora dice el Consejo de la Liga de Naciones, que el Mosul, manzana de discordia entre la Turquía de Kemal Bajá e Inglaterra, por sus inmensos yacimientos de petróleo, continuará como parte de Mesopotamia, a condición de que el Mandato sobre ésta continúe.

La Comisión del Consejo de la Liga que aconsejó esa decisión, está compuesta de un sueco, un belga y un húngaro, y sin duda quisieron lograr una seguridad internacional con esa prórroga del Mandato de Inglaterra en Mesopotamia, porque la Gran Bretaña, alejaría a los turcos que ansían la posesión de los terrenos petrolíferos del Mosul.

Se dice además que los intereses de los norteamericanos e ingleses en esos yacimientos de petróleo del Mosul, el cual tiene 20.000 millas cuadradas de extención—, cerca de la mitad de la Isla de Cuba—, se han fusionado; y de ese modo los turcos no exteriorizarán tan fácilmente sus deseos de poseer el Mosul, como lo han venido haciendo hasta que la Liga de Naciones tomó cartas en el asunto, que se inició, como sabemos, por un ataque de los turcos contra las fuerzas inglesas del Mosul, y una inmediata respuesta de los aeroplanos ingleses contra las fuerzas de Kemal Bajá.

Con una continuada lucha de indios y musulmanes en el Malabar, que ha costado trabajo a Inglaterra reprimir, pero que sigue siendo aguda, con una crisis del poderío inglés en la Arabia, por la debilidad de la dinastía de los Hashimitas, vencida por os Wahabis, y si es cierto que Kemal Bajá auxilia por bajo cuerda a Abd-el-Krim, ¿cómo va Inglaterra a tomar cartas contra éste en Marruecos, ni siquiera para combatir el contrabando rifeño?

CARTA DE PARIS

"EL PALACIO DEL PUEBLO"

(De nuestro Redactor Especial).

PARIS, 18 de Julio 1925.—En uno de mis frecuentes viajes a Europa —si mal no me recuerdo, en el "Olimpic"— encontré a Miss Booth, general de la Armada de la Salud (Salvation Army).

Venía la jefe de esta humanitaria organización del Canadá, donde visitó sus ejércitos.

Lo acompañaban varios coroneles, mayores y capitanes —indistintamente hombres y mujeres— además de unos 500 individuos de tropa.

Ocupaban todos los camarotes de la segunda clase del trasatlántico gigantesco.

Durante el viaje he intimidado con varios jefes. Asistí a dos o tres conferencias, sin que jamás haya pensado que esta armada sea verdaderamente útil para algo.

Opinaba como la mayoría de los latinos, que se trataba de una organización semi-religiosa, que predicaba en las plazas públicas de los países anglo-sajones la virtud y excelencia de la Biblia.

Sus discursos simples me hacían poco efecto y el traje austero y el sombrerito me causaban risa.

¡Ay!, señoras, estos sombreros pequeños, de alas redondas como las que usan las inglesas en nuestras zarzuelas de género chico, han hecho reir a muchos.

Si no se lo recuerdan, ustedes piensen un poco en Miss Helyett, que todos conocen.

Las de la Armada de la Salud llevan el sombrero de Miss Helyett.

Durante la guerra he visto muchos de ellos y poco a poco las que los llevaban empezaban a tomar mayor relieve ante mis ojos.

Comprendí que estas señoras, vestidas con tan extraña indumentaria, hacían mucho bien.

Tanto han trabajado, tanto han ayudado a Francia durante los años 1915 y 16, que el Mariscal Foch dió las gracias oficialmente a Mr. Booth por ello.

Mr. Willam Booth fué el que fundó "La Armada de la Salud": fué el Apóstol de esta institución humanitaria.

Su lema era:

"Ante un dolor humano sólo debemos pensar en aliviarlo."

Hace pocos días me convencí de que la obra del "Salvation Army" está inspirada en las doctrinas de Jesús.

He visto que las de los sombreritos ridículos eran fieles siervos del Maestro.

En la rúa de Cordelières, en el mismo lugar donde estaba el antiguo convento, fundado sobre las piedras de la primera iglesia católica que se edificó en Lutetia, "La Armada de la Salud" levantó un gran edificio, que se llama "El palacio del pueblo."

Este edificio construído para remediar en lo posible las penas de la miseria humana, es una obra grandiosa.

El piso bajo se compone de un gran salón de lectura y de reposo y de dos comedores. Uno, para empleados y obreros, y otro para pobres y mendigos.

En la primera la comida—sana y abundante—vale 15 centavos; en la segunda, cinco.

Un dormitorio situado en el mismo piso contiene 60 camas donde por ocho centavos los desgraciados pueden pasar la noche, durmiendo en camas con sábanas blancas y tomando una ducha o baño.

Los cuatro pisos superiores están divididos en 77 habitaciones cada uno.

Cada cuartito contiene un mobiliario modesto pero limpio y cómodo.

En el invierno están calentados por medio de un potente calorífero central.

Estas habitaciones valen 15 centavos (tres francos) por día.

En la parte más bonita del edificio donde están las oficinas y las habitaciones del Director, se han construído otros cuartos mucho más elegantes.

Estos, reservados a estudiantes o empleados, ya son más caros: valen 20 centavos al día.

Así un estudiante pobre por tres pesos cincuenta centavos a la semana, puede obtener una buena habitación, cómoda, sana y copiosa, en un magnífico edificio donde encontrará todos los adelantos de la higiene moderna.

¿Saben ustedes que en París el cuartito de buhardilla más modesto cuesta $10.00 al mes?

Estas habitaciones, de 200 francos, ¡qué dolores, qué miserias encierran, y qué sucias y repugnantes son!

Hablar allí de baño y de calefacción central, sería considerado como locura.

¿Saben ustedes que en este París donde una comida de dos personas vale en un restaurant de moda 15 pesos, hay miles de hombres y mujeres que duermen, bajo los puentes, sobre los bancos de los mercados o bajo los árboles del Bosque de Bolonia?

Si desean ver ustedes estas miserias de las que todas las grandes capitales están llenas, dense una vuelta por los lugares indicados a las dos o tres de la mañana. Si tienen ustedes valor para ello, váyanse a los "Cistro's" que abundan alrededor de la Place Maubert y que no se cierran nunca.

Encontrarán allí toda una humanidad desconocida para la mayoría.

Estos "parias" de la sociedad duermen allí reclinados sobre las mesas asquerosas...

El precio de pasar la noche es un litro de vino.

Para todos estos desgraciados y para muchos que con su trabajo no ganan lo suficiente para poder vivir en una casa limpia y cómoda "El Palacio del Pueblo" es el mayor bien; y no hay duda de que "La Armada de la Salud" salvará a mucha gente de la perdición, moral o corporal, con su hermosa obra, que aun cuando sólo puede recoger 400 necesitados, siempre tendrá su parte en la labor sagrada, que todos debemos realizar si no por humanitarismo, por egoísmo: para que dando parte de lo que tenemos disfrutemos del resto —pues si así no lo hacemos, llegará un día en que nos arrepentiremos.

Salud a los soldados del sombrerito ridículo.

—Yo me inclino y quito el mio ante ellos.

Cor. D. de BATTEMBERG.

EL CASAMIENTO ENTRE LOS "THO"

La raza de los "Tho", son los habitantes del alto Tonkin. El coronel Abadie, en una obra que ha escrito recientemente, describe, con minuciosos datos, las costumbres de estos pueblos.

Cuando un padre de familia ha escogido la esposa que quiere dar a su hijo, delega en el sacerdote, que se encarga de hacer la petición al padre de la joven elegida, petición acompañada de regalos y de víveres. Si la contestación es favorable, se comparan los horóscopos de los dos jóvenes, para asegurarse si su concordancia es dichosa, y convencerse de que no hay nada que se oponga a la unión proyectada. La fecha del matrimonio, que algunas veces se concierta para muchos años después, de la petición, se fija cuando la familia del joven ha reunido las sumas y las provisiones necesarias para celebrar dignamente la ceremonia cuyos gastos le incumben por completo.

Los regalos de boda son enviados a la joven la víspera de la ceremonia. Al mismo tiempo, el joven se dirige al domicilio de su prometida, acompañado por dos ancianos de sus familias y dos camaradas; y ya en ella, es recibido por el sacerdote. Antes de penetrar en la casa, cuya puerta está atravesada por un hilo de seda, debe beber una taza de alcohol que le presentan niños de la familia. Cortado por él el hilo de seda, el novio entra en la casa, se prosterna ante el altar de los antepasados, y celebra el primer festín con sus futuros suegros. El joven no ve tampoco en este día a su prometida, que recibe y festeja a sus invitados personales, en las habitaciones destinadas a las mujeres.

Al día siguiente, que es el de la boda, el novio vuelve a la casa de la joven y toma parte en un gran festín. Antes de concluirse éste, tiene lugar la cermonia de las prosternaciones. El recién casado se arrodilla cuatro veces consecutivas delante de cada uno de los parientes de su mujer y delante de cada una de las personas invitadas, con las manos sobre la frente y ésta tocando el suelo. Para esta ceremonia, que es muy larga y muy cansada, el joven puede hacerse ayudar por los dos amigos que le han acompañado. Terminadas las prosternaciones, el joven esposo vuelve a su domicilio para recibir a su mujer, que durante la ceremonia de las prosternaciones se ha ataviado con su traje de desposada, ayudada por su madre y por sus amigas. Antes de salir de la casa de sus padres, prostérnase, a su vez, ante el altar de los antepasados que va a dejar, y reciba del sacerdote el par de zapatos comprendidos entre los regalos de boda, lo que indica que ya puede ir a casa de su marido.

Cálzase los zapatos y se dirige a la puerta de entrada sin volver la cabeza, para demostrar que deja la casa de sus padres sin sentimiento alguno. Sus amigas la acompañan hasta la casa de su marido, en donde es recibida por el sacerdote, y en donde se prosterna cuatro veces ante el altar de los antepasados de su esposo, retirándose, después, a sus habitaciones con sus amigas, que la ayudan a guardar los regalos que ha recibido.

Al día siguiente de la boda efectúase una serie de festines en el domicilio del marido. En los siguientes días los esposos van a hacer juntos nuevas prosternaciones ante el altar de los antepasados de la recién casada y el joven esposo vuelve solo a su domicilio. El nuevo matrimonio no podrá vivir reunido definitivamente, mientras la mujer no esté próxima a ser madre. Hasta este momento los jóvenes se juntan bajo diversos pretextos, pero la casada conserva su libertad de acción y continúa siguiendo a sus antiguas amigas en las fiestas de todas clases que se celebran entre jóvenes de ambos sexos.

La cuestión capital es la futura maternidad de la esposa, gaje de paternidades sucesivas, que asegurará la perpetuación del culto a los antepasados. Si a los tres años no hay esperanzas de sucesión, el matrimonio puede anularse.

CHARLA CIENTIFICA

(Para el DIARIO DE LA MARINA)

NUBES TEMPESTUOSAS

Con exclusión de todas las demás clases de nubes son las tempestuosas las que designan los meteorologistas con el nombre de Cumulo-Nimbi, de donde no siempre parte el rayo ni se oye el trueno, circunstancias estas accidentales.

El Cumulo-Nimbi tiene aspecto de montaña, con ancha base y cúspide que semeja formada por un amontonamiento de colosales cantidades de algodón corona la cúspide frecuentemente, como airón de batalla, un penacho de falsos cirros, esas nubes filamentosas y tenues, las más altas entre todas, que están constituídas por cristalitos de hielo.

Las que sirven de penacho al Cumulo-Nimbi no son tales cirros, puesto que se hallan adheridos a la nube tempestuosa, cuya cima no rebasa de ordinario los 5,000 metros, mientras que los verdaderos cirros se ciernen entre los 8 y 9 kilómetros.

También por delante de la nube tempestuosa flotan girones de pequeños nimbos oscuros y bajos, los cuales no pertenecen a las nubes de que tratamos, sinó que se hallan separadas de las temperaturas, y han sido causa de que se suponga más bajo el verdadero Cumulo-Nimbo.

Se forman estas nubes por la condensación del vapor de agua que arrastran las corrientes ascendentes del caldeado suelo en un día encalmado y de húmeda atmósfera.

Ese vapor de agua, al encontrar capas de aire cada vez más frías en su ascensión, se condensa al fin a variable altura dependiente de las condiciones en que se inició su ascensión y de las condiciones generales de la atmósfera.

Transformado por enfriamientos, y por expansión del mismo vapor comprimido en cada momento con menor fuerza al ganar altura, en gotitas líquidas y macizas, cual niebla alta, queda formada la nube tempestuosa que constantemente se diluye y desvanece por arriba, y se acrecienta en la base alimentada por la corriente ascendente.

Los falsos cirros que forman el penacho de que ya hemos hablado, tienen importancia capital en la formación del granizo.

Iniciada la condensación del vapor en gotas líquidas, esa condensación es fuente de electricidad, la cual preexistente en el estado neutro, carga las gotas pequeñísimas con una especie de ella, y el aire circunstante con la contraria.

Se remeda este nacimiento de carga eléctrica con un aparatito algo semejante a un pulverizador, el cual lanza al aire fraccionando en pequeñas gotas el agua de un depósito a la par que se carga el aparato de electricidad.

Si las condiciones atmosféricas son propicias, a cada descenso de agua o chaparrón acompaña el estampido del trueno, porque una nueva cantidad de electricidad se ha formado al condensarse en menudísimas gotas el vapor de agua.

Estas gotas se acrecientan al caer con la humedad que encuentran, y por yuxtaposición con las más próximas.

A veces caen como de golpe verdaderas cascadas o cataratas de agua. Ello obedece a que por efecto de una calma atmosférica, gran cantidad del vapor de agua cuya temperatura hubiera sido propicia a la condensación, se mantiene sin embargo sin condensar y como en equilibrio instable durante algún tiempo gracias a la tranquilidad atmosférica, rota la cual se condensa instantáneamente todo el vapor que desde algún tiempo antes se hallaba en condiciones de liquidarse.

Hemos dicho que la corriente ascendente es la causa de la formación de la nube tempestuosa. Esta crece por delante fingiendo que avanza, mientras la masa de aire desciende por la región opuesta al avance. Algunas veces llegada cerca del suelo esta corriente descendente se inclina hacia delante, y se une con la ascendente, de lo cual resulta un giro o torbellino de eje horizontal, muchas veces observable por el movimiento de los girones nubosos que arrastra. En las nubes de granizo estos torbellinos parece que son necesarios para la formación de las gotitas congeladas.

Durante el paso de la tormenta se observa una brusca oscilación de la presión atmosférica, la cual, en los barómetros que la dejan trazada, sobre papel se traduce en un verdadero gancho, pues el descenso viene seguido de una elevación algo más lenta que aquél, pero rápida siempre comparada con el movimiento ordinario de las indicaciones barométricas. A la par que la aguja barómetrica traza el gancho desciende la temperatura y cambia de ordinario el viento, para volver a soplar de donde venía, al poco tiempo.

En el proceso de formación, y en un ulterior desarrollo las manifestaciones eléctricas no son nunca causa, sinó efecto. La condensación del vapor de agua que pasa al estado líquido en forma de pequeñísimas gotas de nacimiento en las cargas eléctricas que al neutralizarse por modo brusco ocasionan las chispas eléctricas y los truenos consiguientes.

La intensidad, pues, de las manifestaciones eléctricas no dependerá sinó de la condensación dicha, y de las circunstancias más o menos favorables en que se verifica.

Roto el equilibrio eléctrico, la intensidad de sus manifestaciones depende de muchísimas circunstancias, no permanentes, sinó variables en cada momento.

Aunque la tormenta es fenómeno puramente local, no hay duda en que sus circunstancias favorables de formación abrazan a veces areas extensas sobre las cuales es natural que se formen Cumulo Nimbos. Una vez constituído ésta también suele recorrer pequeñas trayectorias, empujado por los vientos superiores o altos.

Gonzalo REIG.

Madrid a 19 de Julio.

Cartas de Canarias

(Para el DIARIO DE LA MARINA)

Teror, 8 de Julio

Como a unas dos leguas de Teror están el monte y caserío de San Isidro, donde cada año, a principios de Junio, se celebra una fiesta grandemente típica y original.

La ermita del santo labriego se alza en medio de un bosque de castaños, humilde, recatada; los árboles le dan sombra. Estos árboles, hoy diezmados por una implacable devastación, eran hasta hace poco un frondoso y alegre bosque, inmensa mancha de clara verdura sobre el fondo negro de la montaña y el tono rojizo de las tierras sembradas, ricas actualmente con el oro de la mies

Desde que el alba apunta, comienza la romería. Gentes innumerables, a pie y a caballo, en largas caravanas, vienen de distintos puntos de la isla; los colores vivos de las basquiñas y los pañuelos de las mujeres endomingadas, emperegiladas para visitar al Santo, detonan en los caminos, al mismo tiempo que brincan y estallan los cohetes produciendo un estrépito ensordecedor. Creyérase que la consigna general, la fórmula de la devoción rústica, es hacer mucho ruido, siempre ruido, y no hay quien no la cumpla a conciencia. Todas las expansiones religiosos populares, desviadas de su fin, acaban en esto: greguerías, clamores, desatinadas inquietudes de la multitud que se embriaga y se desvanece con su propio movimiento. Pero habían tenido en su origen, en su iniciación indiscernida, un impulso místico. Las masas de creyentes se levantaban y trasladaban como atraídas por una estrella de Belén. Eran ríos que van a la mar de una piedad insondable: sólo que, en el tránsito polvoriento y pedregoso, lo humano recuperó su imperio En las muchedumbres no puede darse el silencio solemne de las contemplaciones interiores, el amor sin palabras. Este afinojamiento del espíritu, abstraído, enajenado, no se da sino en casos individuales. La turba baila, grita, canta, cuando adora, igual en lo humano que en lo divino.

Llegamos a las once al lugar de la fiesta, que está en su apogeo. En torno de la capilla, van y vienen los campesinos cargados de ofrendas para el patrono de la agricultura. Algunas aldeanas llevan sueltos los cabellos, por promesa, según me dicen; no faltan agraciados rostros entre la concurrencia femenina, y brillan los colores sanos, los ojos negros bajo el lujo de las desatadas cabelleras magdalénicas Por los estrechos caminos que se retuercen como serpientes a través de los cerros y lomas, siguen llegando oleadas de romeros Mil rumores de zambra y bureo llenan el espacio. Los grupos, como si obedeciesen a un instinto estético, se distribuyen entre las arboledas, forman acá y allá agregaciones caprichosas, ricas de color, rebosantes de animación y alegría. Cada bosquecillo de castaños o laureles, cobija un grupo en que hombres, mujeres y niños dan sueltas en un regocijo irresistible, contagioso. Por donde quiera suenan las guitarras, rasgueadas nerviosamente, y se oyen coplas picarescas, y vuelan las risas y las folías, un enloquecimiento filarmónico, bajo el sol de verano. La concurrencia parece una cigarra ebria de vida. Blanquea la lona de los ventorrillos en las espesuras, y lanzan las "turroneras" su contínuo pregón. Las caballerías, atadas en los troncos de los árboles, piafan y relinchan, poseídas de la fiebre de inquietud general. El cuadro, en conjunto, adquiere un valor artístico y una admirable ordenación pictórica. Invita a trasladarlo al lienzo.

Pero hé aquí que ya sale la procesión; la anuncian el estruendo de las tracas y bombas, el chasquido de los voladores, el tintineo agudo de la campaña de la ermita que redobla como un cencerro. Corre la gente, ávida de ver al santo agricultor. La umbría se despuebla, y mueren los cantos y se acaban las bromas y los paliques amorosos. Todos se precipitan hacia el pequeño templo.

San Isidro aparece con su carga de espigas, en homzros de robustos labradores que se disputan la honra de pasearlo a cielo abierto a campo traviesa. No pesa mucho el bienaventurado Es una efibie pequeñita, muy repintada y adornada, sobre unas andas correspondientes al tamaño de la escultura. Los dones de Ceres lo rodean; aldeanos provistos de varas floridas le escoltan; estampidos de salvas lo saludan. Después su meritísima esposa, Santa María de la Cabeza, de talla no menos mezquina, y por último una pequeña Virgen, trajeada de blanco, risueña y feliz, sin rictus de angustia en el despejado semblante; una madre buena que bendice y promete. No hay huella de dolores en aquel rostro sereníisimo como la hermosa mañana estival.

Pasa la procesión, lenta y reverente, en medio de los boscajes. El patrono de los labradores es ovacionado por sus fieles devotos, las siembras y cosechas le rinden pleitesía ondulando al halago sutil del aire, que arrastra campestres aromar. La campana de la ermita enronquece de tanto lanzar al ambiente glorioso sus estridencias. Se agotó toda la pólvora de las salvas: lo que no se ha agotado es el regocijo del concurso Hay reservas de buen humor para algunas horas.

—

Cumplido el piadoso homenaje, los romeros vuelven a sus placeres y devaneos sencillos. Comen sobre la yerba, bajo palios de hojas, al abrigo de las tupidas enramadas que brindan penumbra y frescor como grutas vegetales. Los simples curiosos les imitan, y todo en el campamento es ahora agitación y bullicio. Se despachan en un dos por tres las provisiones, porque el apetito ha despertado imperioso; cámbianse obsequios, brindis y cantares improvisados de grupo a grupo.

Vuelve a oirse la quejumbre de las vihuelas desentonadas llorando amores o plañendo penas, y el eterno grito de las vendedoras de turrón que lo ofrecen en nombre del Santo.

Francisco GONZALEZ DIAZ

Oriente-Occidente

LA TESIS DE EUROPA

(Para el DIARIO DE LA MARINA)

Trátese de la agitación china o enfóquese la rebelión que se extiende por el Norte de Africa, al argumento que Europa opone a esa inquietud nacionalista que se expande e intensifica, es siempre el mismo: la civilización occidental peligra, Europa hállase situada frente a un peligro que la amenaza en sus esencias; es preciso que a la dispersión de un viejo continente originada por una guerra cruenta, suceda un movimiento de solidaridad, que implique la reconstitución de la unidad internacional del continente amenazado. El argumento así reflejado pecaría por incompleto; para exponerlo en toda su integridad es preciso añadir que en Europa se alude a la intervención que en esos dilatados movimientos nacionalistas tienen los que aspiran a internacionalizar un movimiento revolucionario. Así la cruzada cuya necesidad se aconseja sería doble: cruzada frente al nacionalismo africano y asiático, cruzada frente al internacionalismo, que apoyado en Moscu implica una ayuda a esas fuerzas nacientes y amenazadoras. El punto de vista dialéctico precedentemente reflejado, fué primero lanzado desde las cancillerías de las grandes Potencias; otras Naciones se creyeron en el caso de apoyarlo; así España, en reciente nota del Directorio, preparatoria de las operaciones militares, que, de acuerdo con Francia, van a ser realizadas en la zona africana insumisa.

Los que siempre hemos sido reacios a toda catalogación política, viviendo objetivamente los problemas, moviéndonos sin prejuicios, preocupados por la investigación de la verdad, estamos en el deber de analizar serenamente esas alegaciones de Europa, contrastándolas con la realidad y deduciendo sin apasionamientos.

Sabido es que el actual nacionalismo chino tiene su principal asiento en los elementos universitarios; el fenómeno no es nuevo; basta recordar lo acaecido en Turquía en los días que antecedieron a la actuación del denominado "Comité de Unión y Progreso"; más reciente aún el papel desempeñado por los estudiantes americanos en aquellos países del Nuevo Mundo que tienen el infortunio de padecer las incompresiones de la dictadura. En Cantón—agosto de 1923—reuníase un Congreso nacional de estudiantes. Presidíalo el fallecido lieder Sun-Yat-Sen. En dicha reunión había de tratarse necesariamente del problema chino, doloroso para todo patriota que asistiese angustiado a la, al parecer inevitable, disolución de China. De ahí los acuerdos votados rebeladores de una honda inquietud: "Que todas las organizaciones populares de la Nación—decía el manifiesto votado por los estudiantes—se conjuren para destruir el poder y la influencia de las Potencias extranjeras en China, de sus auxiliares los militares chinos y sus agentes los diplomáticos extranjeros; es preciso oponerse a todo empléstito concluido por Pekín con el capital extranjero, oponerse, al proyecto de administrar nuestros ferrocarriles y controlar nuestras finanzas. Que se prohiba a las Potencias extranjeras enviar sus buques de guerra a nuestros puertos y sus tropas al interior del país. Que en caso de necesidad y para salvar a China de la muerte se decrete el boycott de las mercancías japonesas, inglesas y norteamericanas. Que las negociaciones con Rusia se lleven lo más rápidamente posible y que el Gobierno de los Soviets [illegible] formalmente reconocido por China."

Así, por explicables razones, los estudiantes de Cantón, al propio tiempo que apartaban su vista de Japón, Inglaterra y los Estados Unidos, dirigían sus esperanzas hacia Moscu, no por afinidades doctrinales, como veremos más adelante, sino por juzgar que Rusia era la Nación que podía actuar en China, al margen del imperialismo occidental. Los elementos dirigentes de Moscu, bien pronto se dieron cuenta de lo que significaba aquella propensión de las juventudes chinas; por eso cuidan de recoger la invitación que se hace [illegible] Moscu; va a China un hombre joven, armenio de origen, experimentado en cuestiones diplomáticas, más tarde negociador del Tratado con el Japón, en enero del año actual; nos referimos a Mikhailovitch Karakhan, el cual, cuando en agosto de 1923 se encuentra camino de China dirige desde Kharbin el siguiente Mensaje de salutación al pueblo donde va a ejercer su actividad diplomática en representación de Moscu: "La nueva Rusia, desea entenderse amistosamente, fraternalmente, con China. Condena de antemano todo acto de violencia dirigido contra China, todo atentado a su soberanía. Considera al gran pueblo chino, con su antigua civilización, con su placidez y su vida legendaria, como pudiendo y debiendo ser el mejor aliado de Rusia en Asia. Rusia y China, en la batalla mundial, combatirán en situación de contigüidad. Rusia acaba de vencer en la lucha frente a las Potencias imperialistas que intentaban mediatizarla. China está aun comprometida en una parecida lucha por su independencia y libertad. Los desórdenes interiores de China que la debilitan y dan ocasión a la ingerencia de las potencias extranjeras, nos causan un profundo dolor. Quisiéramos ver China, rica y fuerte, capaz de resistir a los que en ella se conducen como si actuasen en país conquistado."

Las anteriores palabras merecen una detenida meditación: no hay en las mismas nada alusivo a las doctrinas comunistas; constituyen un canto al nacionalismo chino y para que no pueda existir duda relativamente al particular, hasta se desea que China torne a su vida legendaria, de quietismo, de inmovilidad, viviendo una vieja civilización. Ello rebela en Karhakan un agudo sentido de las realidades chinas. Tal pensamiento se reafirma, en la alocución que el Embajador de los Soviets dirige a los periodistas chinos—4 septiembre de 1923—, en la cual podemos leer: "Una república china centralizada y capaz de resistir a los extranjeros, constituiría para la Rusia soviética, la amiga más segura, ya que es su vecina y que ambas Naciones, sin propósito de mutua agresión, pueden confiarse mútuamente. Deseamos ver a China independiente, libertada de todo temor extranjero, en condiciones de practicar una política verdaderamente nacional ya que estamos seguros de que los intereses nacionales chinos exigen e implicarán infaliblemente la más estrecha fraternidad entre China y Rusia."

Rusia, en otro tiempo [illegible] a la dominación en Mandchuria, iba a dar pronto pruebas de desinterés que inevitablemente habían de contrastar con la conducta interesada de las Potencias. Así se comprueba leyendo las estipulaciones contenidas en el acuerdo ruso-chino de 31 de mayo de 1924. Rusia renuncia a la extraterritorialidad, a la indemnización debida como consecuencia de la guerra de los boxers, a los derechos y concesiones territoriales, más impuestas que obtenidas en la época zarista. Después de tales renunciamientos se explica que la ascendencia de Rusia se incrementase. La diplomacia europea no podía alegar ignorancia ante ese incremento del prestigio ruso en los medios del partido Ko-ming-tang, de Cantón, antes acaudillado por el Dr. Sun-Yat-Sen, y después de la muerte de éste, intentada su dirección, desde Mongolia, por el Mariscal Feng-you-Isiang. Pudo Europa adelantarse; se le presentó ocasión propicia cuando en el curso de la Conferencia de Washington, los delegados norteamericanos propusieron a las Potencias, Francia, Inglaterra y Japón—que renunciasen a sus concesiones territoriales en China, [illegible] es que lealmente persiguen el apaciguamiento y la reconstitución del ex-celeste imperio. Pero los deseos norteamericanos no fueron atendidos. Las mencionadas Potencias continuaron ejerciendo en China su labor mediatizadora, y el contraste no podía escapar a la penetración de los medios nacionalistas chinos: Rusia predicando desinterés y teniéndose a sus promesas; Europa manteniendo su posición adquirida. Así podía de[illegible] con exactitud que China era [illegible] jada en los brazos de Moscu gracias a la incomprensión y a la [illegible] dicia de determinadas potencias, especialmente Inglaterra y el Japón; esa ha sido la triste realidad; es inutil ignorarla y a nuestro [illegible] tender censurable el invocar [illegible] diamente el peligro que amenaza la civilización del viejo continente.

Restan por analizar dos aspectos del problema sobre los cuales [illegible] en, Europa se ha insistido mucho: la propaganda que Moscu realiza en esos medios nacionalistas, [illegible] peligro para el mundo, en el caso de que la incondicionada [illegible] china triunfase ¿qué hizo [illegible] puede realizar Moscu en China? ¿qué solicitan los nacionalistas chinos? ¿Cuáles son sus aspiraciones? De ambos problemas hemos de tratar en un próximo trabajo; [illegible] se diga que rehuimos su examen [illegible] siempre con la conciencia [illegible] en la verdad habremos de abordar ese problema, muy amplio, [illegible] ro que estimamos posible reducir [illegible] sus esencias, en términos comprensibles para nuestros pacientes lectores.

Camilo Barcia Trelles

Profesor de Do. Internacional de la Universidad de Valladolid.

UN TESTAMENTO DE BALMES

En el archivo de protocolos del Colegio Notarial de Barcelona se procedió recientemente a la apertura del testamento entregado por el ilustre filósofo reverendo don Jaime Balmes al notario de esta capital don Juan Prats, en 5 de agosto de 1843.

Asistieron a la diligencia el juez de primera instancia del distrito del Hospital, don Luis Folache, el secretario don José Pastor, el oficial señor Ramírez, el letrado señor Cantó, en representación del señor Pratjó, el procurador señor Lamarca, representando a don José Ramón Pascual, el Rdo. D. Daniel Forcadell Balmes, el archivero accidental don Tomás Forns, el perito calígrafo don Francisco Giraldos y algunos individuos de la familia Balmes.

Comprobada la legitimidad del signo, de la firma y rúbrica del citado notario, el juez señor Folache viendo que el testamento no contenía ninguna cláusula que prohibiera darlo a la publicidad lo leyó en alta voz.

Jurídicamente el documento no tiene interés alguno, pues hay otro posterior que lo anula, habiéndose procedido a la apertura por si tuviera interés histórico o literario.

El testamento además de la plica, presentaba una envoltura, donde se lee: "Testament de Jaume Balmes."

También está redactado en catalán todo el testamento, que es muy lacónico, ocupando algo más de una plana de un pliego de papel de barba.

Balmes instituye ejecutores testamentarios a su hermano Miguel Balmes, sombrerero, vecino de Barcelona, y a José Cerdá de Centellas

Lega cincuenta libras catalanas a su hermana casada Magdalena Balmes, y dos mil libras a su hermana soltera Ana Balmes, pero si no se casara y muriera sin hijos, tal cantidad será heredada por su hermano Miguel Balmes que al final le instituye heredero universal.

CON LOS DOS TRIUNFOS DE AYER SON CINCO LOS "HIERROS" CONSECUTIVOS QUE ELABORA EL H. Y. C.

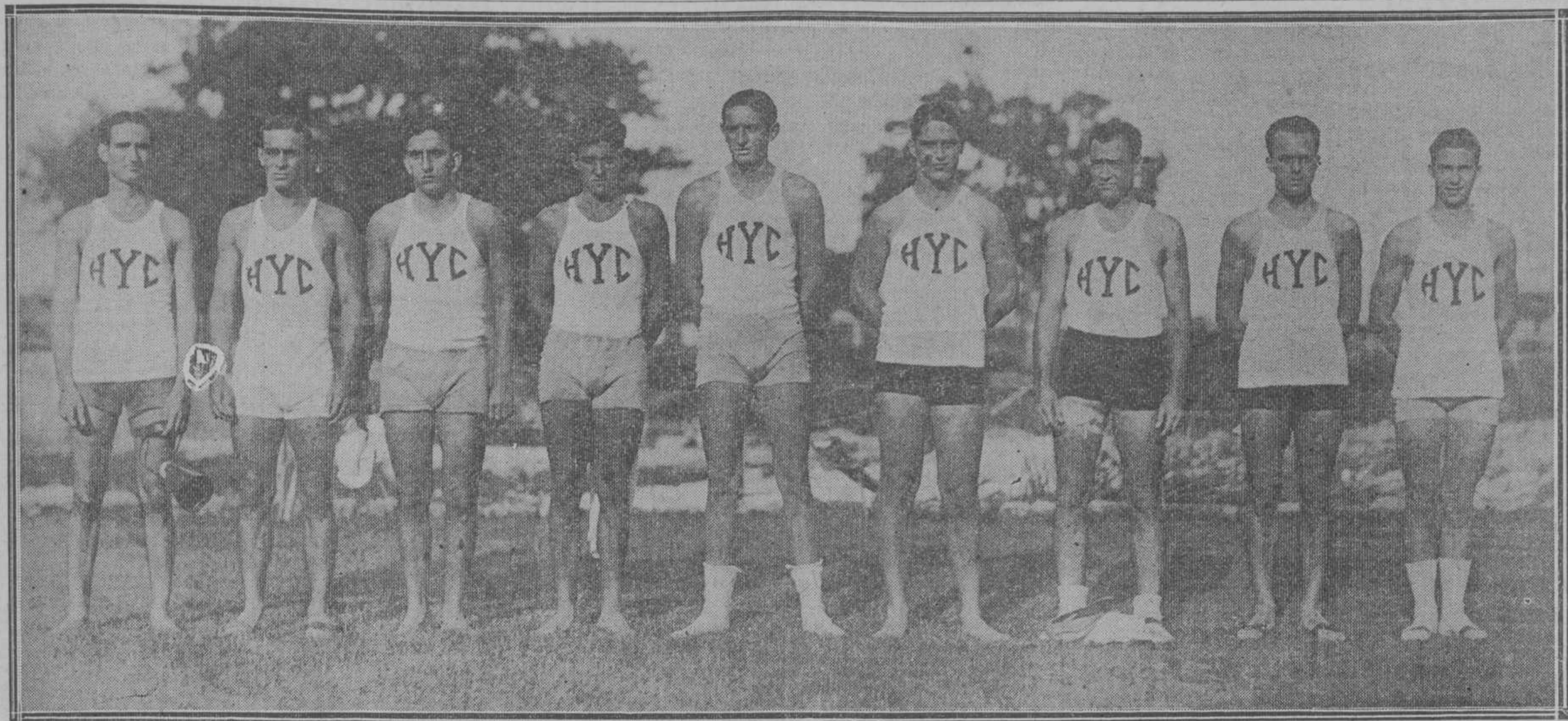

Aquí tenemos a los estupendos atletas de la boga que vencieron en la primera regata, la de segunda tripulaciones, a la del Vedado Tennis Club, su único competidor, por un gran largo de cinco canoas, sin susto, sin tener que realizar esfuerzo alguno. Fueron retratados inmediatamente después de saltar a tierra. En sus semblantes no se nota el más mínimo vestigio de haber realizado esfuerzo alguno. Ellos son, de izquierda a derecha: Valverde, timonel; Argüelles, stroke; 7, Maruri; 6, J. A. Fernández (Cohete); 5, Allan Collazo; 4, Quesada; 3, Gou.; 2, Comps y 1, Pérez Estable.

SIN TENER QUE REALIZAR ESFUERZO ALGUNO LOS ASES DEL MUSCULO GANARON 2 REGATAS DE OCHO COMPLETANDO EL 5.° HIERRO CONSECUTIVO

No tuvieron en esas dos veces necesidad de gritar ¡Good by boys! como en anteriores ocasiones, ni siquiera de levantar la boga

MAS DE [illegible]00 COMENSALES EN EL BANQUETE DE LA VICTORIA

EL GENERAL MACHADO EN POSE NAUTICA A BORDO DE LA "BIBI" DE ASPURU.—El día de ayer fué un día feliz para el Presidente de la República, General Gerardo Machado; estuvo toda la mañana siguiendo el curso de las regatas desde la motor boat "Bibi", donde lo encontró el lente de nuestro fotógrafo Muestra sus manos en los bolsillos de la majagua el popular Presidente, y Rafael Posso, el vicecomodoro del Yacht Club y alma y vida del mismo, es el que aparece con el megafono en pose de descuido sobre la proa de la lancha motor.

Las regatas de ayer sirvieron para demostrar las condiciones de championabilidad en que se encuentra la veterana y gloriosa sociedad náutica de Cuba al ganar dos regatas más, éstas en shells de ocho remos, con las que se anotó el quinto triunfo consecutivo. Bien es verdad que los "Ases del Músculo" se lo merecen, no sólo por los magníficos esfuerzos que realizan para salir siempre por la puerta grande, que también, y más que nada, por la gran simpatía que despiertan todos sus actos.

Conforme otros gustan de rodearse de una atmósfera pesada, asfixiante, que los hace repelentes a las simpatías y afectos de los demás, el Habana Yacht Club cifra su inmensa popularidad en la agradable y sana atracción que ejerce sobre propios y extraños.

No por haber construído la decana de las sociedades náuticas de Cuba su magnífico palacio junto al mar, el más artístico, confortable y costoso de los que se conocen en el mundo a la redonda, no por eso, repito, se muestran sus miembros más crecidos, o menos afectuosos que cuando poseían el viejo caserón pintado de verde. Todos son a aplaudir siempre el triunfo del gallardete rojo cruzado de azul, ayer mañana, cuando el Yacht Club de la Habana hizo saber que había ganado la primera regata, la de segundas tripulaciones, el regocijo no tuvo límites en los centenares de embarcaciones que surcaban las aguas jurisdiccionales del Club. Y cuando momentos después la canoa, también de ocho remos, pero de la primera tripulación, repitió el triunfo de la anterior, el regocijo no tuvo límites; las sirenas y toda clase de pitos e instrumentos de producir ruido se lanzaron sin tregua a ensordecer a los millares de espectadores que aclamaban hasta enronquecer a los espléndidos atletas que son conocidos graciosamente por los "Ases del Músculo".

EN LA "HATUEY"

Rafael Posso, el vicecomodoro del H. Y. C., que siempre se multiplica para atender todo lo que afecte al club, el que está en todas partes para resolver con rapidez y amabilidad los problemas más arduos, fué el que nos proporcionó a los que íbamos a hacer la información de las regatas una espléndida lancha de gasolina, puesta a la disposición del club por la Marina de Guerra, la perteneciente al cañonero "Hattuey". Esta lanchita ya nos ha prestado valiosos servicios en veces anteriores, siempre al mando del caballeroso teniente de navío señor Brito.

Muchos remolcadores luciendo banderas de los clubs contendientes, yachts y lanchas de gasolina (motor boats) poblaban las tranquilas y azules aguas que bordan el blanco paño de arena de la playa de Marianao.

EL PRIMER HIERRO

El primer triunfo mañanero se lo anotó el H.Y.C. compitiendo con el shell de la segunda tripulación y teniendo por único oponente al Vedado Tennis Club.

La salida se dió para esta primera regata a las ocho y media en punto. Salieron muy bien apareadas, bogando algo violenta la tripulación vedadista, pero a los doscientos metros la canoa yatista dejó ir su proa delante, la que se fué alargando hasta convertirse en un cuarto de canoa, y sin apurarse, haciendo solamente una boga regular, tranquila, llegó la canoa de los Ases del Músculo a la meta por cinco largos de ventaja. La tripulación vencedora se componía de los siguientes ases musculares:

Timonel: Valverde.
Stroke: Argüelles (un coloso).
7: Maruri.
6: J. A. Fernández (Cohete).
5: Allan Collazo.
4: Quesada.
3: Goul.
2: Camps.
1: Pérez Estable.

Estos muchachos remaron sin necesidad de levantar la boga a más de treinta y dos strokes, eran más que suficientes para dejar a su interesante oponente en casa de Bigote. El tiempo invertido por el shell yatista fué de 7 minutos y 5 segundos.

EL SEGUNDO "HIERRO"

Momentos después de callar el estridente sonar de las sirenas, de aquietarse la inmensa ola de ruido que había producido el primer "hierro" de los yatistas habaneros, comenzaron a salir para formar en la línea de arrancada las seis canoas que habían de competir por la Copa del Habana Yacht Club con tripulaciones de primera categoría. Las seis canoas se situaron de tierra a mar en el orden siguiente: Varadero, Universidad, Vedado, Habana Yacht, Policía y Cienfuegos.

A las diez menos veinte minutos sonó el disparo de revólver hecho por el juez de salida, que lo era el señor Villapol, conocido sportman cienfueguero, y se vió a las canoas adelantar como movidas por igual en forma rítmica. Eso sí, había costado bastante trabajo al "starter" alinearlas, parecían inyectadas por la droguería de Sarrá. La salida fué uniforme, pero a los pocos metros se vió a la del Cienfuegos cómo avanzaba convirtiéndose en líder de la caravana, lo que le duró tan poco como suele durar un relámpago en el eter; la del Habana Yacht se lanzó a la conquista del vellocino, sus bogadores, sin realizar esfuerzo extraordinario, empezaron a llevar hacia delante de las demás embarcaciones la proa de su shell, y cuando pasaron por las dos banderas que, puestas sobre boyarines, marcaban la meta, los Ases del Músculo tenían tres canoas de ventaja sobre su oponente más cercano, que lo era el Cienfuegos Yacht Club. En el orden que llegaron a la meta fué el siguiente:

Habana Yacht Club.
Cienfuegos Yacht Club.
Vedado Tennis.
Universidad.
Policía.
Varadero.

En este recorrido invirtieron 7 minutos y un segundo, cuatro segundos menos que la ganadora de la primera regata de segundas tripulaciones, un tiempo magnífico en los dos mil metros. La tripulación vencedora estaba integrada por los siguientes atletas:

Timonel: Laso.
Stroke: Cuco Morales.
7: Charles Morales, Jr.
6: Skilton.
5: Rodríguez.
4: Rafael Fernández.
3: Pepito Almagro.
2: Perkins.
1: Betancourt.

Como en la primera regata, sólo se tomó el tiempo de la canoa ganadora, que fué el siguiente: 7 minutos y un segundo, cuatro segundos menos que la anterior.

EL DOUBLE SCULLS

Bastante después de efectuadas las dos regatas de ocho remos, tuvo lugar la de double sculls. En un principio se creyó que el H. Y. C. competiría, pero no resultó así, que sólo se presentaron en la línea de salida el doble de los cienfuegueros y el de los atléticos de la policía. Estos shells salieron muy bien, pero no tardaron en descomponer el orden de arrancada, la del Cienfuegos se fué delante, impulsada por el gran Nufer y Darío Alvarez, remaron llevando un largo de más de cinco shells, al llegar a la mitad del camino los hermanos Cuní, ocupantes de la canoa policiaca, metieron el cuerpo y el alma en la boga y comenzaron a ganar espacio a sus aventajados oponentes, tan es así que al llegar a la meta sólo aventajaron los cienfuegueros un largo escaso, si tardan medio minutos más, es decir, si medio minuto antes levantan esa boga los Cuní, con seguridad que nuestros simpáticos amigos de la Perla del Sur no contarían con ese nuevo triunfo. Invirtieron los ganadores del double scull nueve minutos y dos segundos (9-2) en llegar a la meta.

(Continúa en la página dieciocho)

LOS ROJOS LE BATEARON MUY DURO AYER AL PITCHER NEHF

Pero casi siempre en los momentos en que no había hombres sobre las bases

CINCINNATI, agosto 9. (Associated Press).—El Nueva York, aunque superado al bate, ganó el último juego de la serie con el Cincinnati, 5 a 4, acumulando hits con bases por bolas en el primero y octavo innings. Los Reds batearon duro a Nehf, pero raras veces en los momentos oportunos. Un double play en el sexto, cuando un batazo de Critz pasó desde el guante de Terry a las manos de Kelly, caracterizó el juego. Frish se lesionó una mano en una colisión con Schultz en el sexto inning tendrá que permanecer fuera del juego un asemana o más.

Score:

NEW YORK

	V.	C.	H.	O.	A.	E
Southworth cf.	4	1	0	1	0	0
Frischss.	3	1	1	3	6	1
Young rf.	3	1	0	0	1	0
Meusel lf.	4	1	3	3	0	0
Terry 1b.	4	0	2	14	1	1
Kelly 2b.	3	0	0	2	6	1
Lindstrom 3b.	4	0	0	3	2	0
Hartley c.	4	0	1	1	4	0
Nehf p.	4	0	0	0	3	0
Fahrrell ss.	1	1	1	0	0	0
Totales	34	5	8	27	23	3

CINCINNATI

	V.	C.	H.	O.	A.	E
Zitzmann lf.	5	1	3	1	0	0
Pinelli 3b.	4	1	3	1	4	0
Roush cf.	4	1	1	1	0	0
Schultz rf.	4	0	2	1	0	0
Holke 1b.	4	0	0	15	0	0
Critz 2b.	4	0	2	0	3	0
Caveney ss.	4	0	0	1	5	0
Hargrave c.	3	0	1	6	0	0
May p.	3	0	0	0	2	0
Bohne z.	0	1	0	0	0	0
Wingo c.	0	0	0	1	0	0
Dressen zz.	1	0	0	0	0	0
Krueger zzz.	1	0	0	0	0	0
Totales	37	4	12	27	14	0

z corrió por Hargrave en el 7o.
zz bateó por Wingo en el 9o.
zzz bateó por May en el 9o.

Anotación por entradas:
New York . . . 200 000 030— 5
Cincinnati . . . 002 001 100— 4

SUMARIO:

Two base hits: Frisch, Pinelli 2; Hargrave, Farrell, Meusel.
Three base hit: Critz.
Stolen bases: Meusel, Zitzman, Holke.
Double plays: Terry, Kelly, Hartley, Linstrom; Critz, Caveney, Holke.
Quedados en bases: New York 5, Cincinnati 6.
Bases por bolas: por May 3.
Struck out: de May 6.
Umpires: Rigler, Quigley, Klem.
Tiempo 2:05.

Se ha suspendido el match entre Walker y Billy Wells

CHICAGO, agosto 9. (Associated Press).—El match de boxeo a diez rounds, sin decisión, entre Mickey Walter, campeón mundial de peso welter y Nermondsey Billy Wells, campeón británico, anunciado para mañana por la noche en East Chicago, Indiana, ha sido suspendido al saberse que Wells había salido para New York.

"Es caso de fuga", declaró James Mullen, promotor de la pelea.

"Me niego a excusarle", dijo Harvey. "Wells se encuentra en perfectas condiciones y no existe ninguna razón para tal conducta".

Harvey no tenía conocimiento alguno de las intenciones de Wells. El boxeador inglés pagó su hotel anoche y tomó un tren para el este.

Ninguna otra razón, como no sea el miedo a los resultados del encuentro, se ha dado por las personas relacionadas con la pelea.

EN EL DUODECIMO INNING LE GANA EL CLEVELAND A LOS SENADORES 7 POR 6

WASHINGTON, Agosto 9.—(Associated Press).—El Cleveland derrotó al Washington, 7 a 6, hoy, en el primer juego de una serie de 5, después de 12 innings Johnson y Smith fueron bateados libremente en los primeros innings, pero después se repusieron y pitchearon a la caja, hasta que Johnson fué relevado en el décimo inning. George Judge dió cinco hits en cinco veces al bate y Sewell 4 de 5 veces.

		C.	H.	E.
Cleveland	203010000001—	7	17	0
Washington	161040000000—	6	16	1

Baterías: Smith y Myatt; Johnson, Marberry y Ruel.

Dave Shade ganó por puntos en un match con Schoell

SAN FRANCISCO, agosto 9. (Associated Press).—Dave Shade, que aspira al título de peso welter, recibió anoche una decisión en un bout a 10 rounds, sobre Frankie Schoell, de Buffalo, New York.

ESCUELA DE COACHES DE LA FOOT BALL RUGBY

LAKELAND, Florida, agosto 9. Krute Rockne ha decidido hacer del Southern College en 1926, la escuela de coaches de football que ha estado dirigiendo varios años.

RESULTADOS DE LOS JUEGOS DE AYER EN LAS GRANDES LIGAS

LIGA NACIONAL

Boston 1; Chicago 8; primer juego.
Boston 3; Chicago 13; segundo juego.
New York 5; Cincinnati 4.
Filadelfia 4; San Luis 8.

LIGA AMERICANA

Chicago 4; New York 3; 12 innings.
Cleveland 7; Washington 6; 12 innings.

ESTADO DE LOS CLUBS

	Pittsburgh	New York	Cincinnati	Brooklyn	San Luis	Filadelfia	Chicago	Boston	Ganados	Average
Pitts.		6	9	12	11	6	8	10	62	614
N. Y.	4		9	8	9	9	11	9	59	567
Cin.	5	4		5	10	11	6	12	56	544
Bro	4	7	6		8	8	8	7	48	485
S. L.	3	6	8	8		8	10	8	51	481
Fila	8	5	3	5	5		9	12	47	470
Chi.	9	5	8	5	5	8		7	47	448
Bos	6	9	4	8	7	3	6		43	398
Perds	39	45	47	51	55	53	58	65		

	Filadelfia	Washington	Chicago	Detroit	San Luis	Cleveland	New York	Boston	Ganados	Average
Fila		5	9	11	7	11	9	15	67	657
Was.	9		7	8	10	9	13	10	66	635
Chi.	5	8		11	7	10	9	8	58	537
Det	4	7	8		8	6	11	9	53	500
S. L.	4	6	7	8		9	6	12	52	495
Cle.	6	3	6	8	10		6	11	50	459
N. Y.	3	6	4	5	9	3		9	45	429
Bos	4	4	9	2	2	5	6		31	295
Perds	35	38	50	53	53	53	60	74		

JUEGOS ANUNCIADOS PARA HOY

LIGA NACIONAL

New York en Pittsburgh
Brooklyn en Cincinnati
Boston en Chicago
Filadelfia en San Luis

LIGA AMERICANA

San Luis en Filadelfia
Detroit en Boston

Los cinco primeros bateadores de las dos Grandes Ligas

NACIONAL

	J.	V.	C.	H.	Ave.
Hornsby, S. L.	95	347	90	139	401
Bottomley, S. L.	106	431	67	164	381
Fournier, Bro.	95	354	72	132	373
[illegible]ock, Bro.	92	381	65	140	367
Wilson, Fila.	68	214	29	77	360

Estaba de leader hace hoy un año Hornsby, del San Luis, con 408.

AMERICANA

	J.	V.	C.	H.	Ave.
Speaker, Cle	101	297	76	155	395
Cobb, Det.	87	332	71	127	383
Heilmann, Det	101	377	57	144	382
Simmons, Fila	102	432	91	162	375
Rice, S. L.	76	251	61	93	371

Estaba de leader hace hoy un año, Ruth, del New York, con 408.

UN SINGLE DE THURSTON DIO EL TRIUNFO A "CHICAGO" 4x3

Esta es la cuarta derrota consecutiva que sufren los players de Miller Huggins

NUEVA YORK, agosto 9. (Associated Press).—Los White Sox del Chicago vencieron hoy a los Yankees, 4 a 3, en 12 innings, dando a los visitantes su margen de victoria un single de Thurston después que Kamm y Crouse habían singleado. Esta ha sido la cuarta derrota consecutiva de los hombres de Hug.

Un jonrón de Earl Sheely en el octavo inning dió ventaja al Chicago, pero el vigésimo tercer jonrón de Meusel empató el score a 3 en el noveno. Gehrig dió un jonrón en el segundo inning.

Score:

CHICAGO

	V.	C.	H.	O.	A.	E.
Mostil, cf.	5	1	1	1	0	0
Davis, ss.	5	0	1	6	3	0
Collins, 2b.	4	0	0	3	6	0
Sheely, 1b.	5	1	1	14	3	0
Falk, lf.	5	0	0	1	0	0
Hooper, rf.	5	0	1	6	0	0
Kamm, 3b.	4	1	1	0	1	0
Crouse, c.	5	1	1	1	2	0
Harris, c.	0	0	0	0	0	0
Schalk, c.	0	0	0	2	0	0
Thurston, p.	4	0	2	2	6	0
Totales	42	4	8	36	21	0

x-Corri por Crouse en el 12º

NEW YORK

	V.	C.	H.	O.	A.	E.
Combs, cf.	4	1	2	4	0	0
Johnson, 2b.	5	0	1	5	4	0
Ruth, rf.	3	0	1	2	0	0
Veach, cf.	2	0	1	0	0	0
Meusel, lf.	5	1	1	3	0	0
Gehrig, 1b.	5	1	3	16	0	0
Dugan, 3b.	3	0	0	1	5	1
Pipp, z.	1	0	0	0	0	0
Schang, c.	5	0	0	3	2	0
Wanninger, ss.	4	0	0	2	3	0
Faschall, zz.	1	0	0	0	0	0
Schocer, p.	4	0	1	0	4	0
Totales	42	3	10	36	18	1

z-Bateó por Dugan en el 12º
zz-Bateó por Wanninger en el 12º

Anotación por entradas
Chicago . . . . 001 000 110 001—4
New Yor. . . . 011 000 001 000—3

SUMARIO

Two base hits: Davis, Hooper.
Three base hits: Thurston.
Home runs: Gehrig, Sheely, Meusel.
Sacrifices: Dugan, Davis.
Double plays: Wanninger a E. Johnson; Thurston a Davis a Sheely; Schang a Wanninger.
Quedados en bases: New York 5; Chicago 7.
Bases on balls: por Shocker 4; por Thurston 1.
Struck out: por Shocker 2; por Thurston 2.
Umpires: Ormsby, Nallin y Moriarty.
Time: 2 horas 25 minutos.

DIERON 4 JONRONES LOS CARDENALES Y DERROTAN AL FILADELFIA POR 8 A 4

SAN LUIS, Agosto 9.—(Associated Press).—Cuatro jonrones contribuyeron a la derrota del Filadelfia por los Cardenales en el juego inicial de la serie, celebrado hoy. El score fué de 8 a 4. Sniners, primer cardenal que fué al bate, dió un hit a las cercas del right field con tres bolas y dos strikes. Hornsby dió un jonrón en el mismo inning y elevó su record de la temporada a un total de 30. Glades dió un circuito en el segundo. Friberg fué expulsado del juego por discutir con el umpire Mc Cormick, pasando Fonseca a segunda y Hawks a primera.

Anotación por entradas:

		C.	H.	E.
Filadelfia	003 000 001—	4	7	0
San Luis	210 230 00x—	8	13	4

Baterías: Mitchell, Betts, Pearce y Wilson; Sothoren y O'Farrell.

Ha sido cancelado el juego entre Johnston y Richards

NEW YORK, agosto 8. (Associated Press).—El comité de selección para la Copa Davis canceló esta noche el segundo match entre Vincent Richards y William Johnston anunciado para mañana por la tarde en Forest Hill, New York, y anunció que mañana se celebraría una reunión para decidir si es necesario someter a nuevas pruebas a ambos jugadores.

La comisión explicó que esta resolución se había adoptado después de una reunión "en la cual todos los comisionados se manifestaron unánimes en la opinión de que una segunda prueba el lunes podría dar por resultado otros cinco sets con detrimento para estos jugadores en los momentos en que deben conservar sus fuerzas y energías para los eventos internacionales".

Johnston derrotó a Richards el sábado, pero la elección entre ambos era muy dudosa. Richards estuvo durante tres veces a un punto de la victoria antes de ser derrotado.

EL 12 EMBARCARAN LOS DEL TEAM FRANCES PARA LA COPA DAVIS

NEW YORK, agosto 9. (United Press).— René Lacoste, Jacques Brugnon y Max Decugis, miembros del team francés para la copa Davis se embarcarán para este país el 12 de agosto, según un cable recibido por la U. S. Lawn Tennis Association, donde se unirán a J Borotra que llegó la semana pasada. Se supuso al principio que Henri Cochet vendría, pero en su lugar fué nombrado Decugis, que en un tiempo fué internacionalista.

Francia se enfrentará con los vencedores de la American zone ties en Forest Hills el 4, 5 y 7 de septiembre.

La Wills ganó el Campeonato de Tennis para Mujeres

RIE, Nueva York, agosto 9. (Associated Press).—Mis Helen Wills, de Berkeley, Cal., joven campeón nacional y de los Olímpicos, ganó el campeonato de tennis para mujeres del estado de Nueva York, en los courts del Westchester-Biltmore Country Club, derrotando hoy a Mrs. Molla B. Mallory, de Nueva York, exposeedora del título, 3-6, 6-2, 6-2.

Poco después de esta victoria Miss Wills pareada con Miss Mary K. Browne, de California, otra campeón nacional, ganó el título de dobles, derrotando a Miss Elizabeth Ryan y a Mrs. May Sutton Bundy, de California, 8-6, 5-7, 6-2.

Mrs. Mallory obligó a su rival a sostener una lucha titánica en tres rápidos sets. Cogiendo a la campeón no preparada en el primer set, Mrs. Mallory lo ganó 6 a 3; pero este esfuerzo hizo recobrar energías a Miss Wills ante quien sucumbió en los sets finales 6-2, 6-2.

No podrá pelear esta noche Solomón contra J. Renault

NUEVA YORK, agosto 9. (Associated Press).—El cartel preparado para mañana por la noche para el Queensboro Atletic Club fué suspendido hoy cuando King Solomon, pugilista de peso completo de Panamá, notificó a los promotores que estaba sufriendo de un ataque de pleuresía. Solomon tenía que luchar contra Jack Renault, de Canadá.

GOOWDY QUIERE SER MANAGER

CINCINNATI, Ohio, agosto 9.—(Associated Press).—Hank Gowdy, catcher veterano de los Gigantes fué hoy a Chicago para entrevistarse con los propietarios del Club Columbus de la Asociación Americana. Se tiene entendido que estando a punto de cesar en la Liga mayor, Hank quiere solicitar el puesto de manager del team de Columbus, que es lugar de su residencia.

ESTADO DE LOS CLUBS EN LAS LIGAS DEL SUR, INTERNACIONAL Y ASOCIACION AMERICANA

LIGA DEL SUR

Clubs	G.	P.	Ave.
New Orleans	65	50	565
Atlanta	64	56	533
Memphis	61	61	500
Nashville	58	58	500
Mobile	58	61	488
Birmingham	55	60	478
Chattanooga	54	60	474
Little Rock	54	63	462

LIGA INTERNACIONAL

Clubs	G.	P.	Ave.
Baltimore	78	42	650
Toronto	75	49	605
Reading	59	59	500
Rochester	58	60	492
Buffalo	60	62	492
Jersey City	56	62	475
Syracuse	47	72	395
Providence	45	72	385

ASOCIACION AMERICANA

Clubs	G.	P.	Ave.
Louis[illegible]	77	37	675
Indian[illegible]	62	51	541
Minneap[illegible]	60	56	511
St. Pa[illegible]	57	54	514
Kansas City	55	58	487
Milwaukee	50	65	435
Toledo	48	64	429
Columbus	43	67	391

GANARON LOS LEONES DEL IBERIA LA COPA BENEFICENCIA GALLEGA

EL JOCKEY PAZ FUE SUSPENDIDO AYER DEFINITIVAMENTE

Por cometer un flagrante foul contra Lantaro, el magnífico ejemplar chileno, se le ha retirado la licencia. — El público indignado protestó del comportamiento del jinete de Didnap, tirando al visitador sobre la cerca. — Caesar triunfó en el Handicap Oriental con entera facilidad. — Cuatro electricistas vencieron en la tarde

En una tarde medio gris, en la que la inoportuna y nunca bien recibida "Madame la Lluvia" estuvo amenazando constantemente con acabar con el éxito del magno programa que ayer tuvo efecto en los dominios del Club Hípico de Cuba, Caesar, el soberbio ejemplar del Dr. Alvaré, volvió a conquistar por segunda vez consecutiva los honores de un clásico, triunfando en el "Oriental Handicap", haciendo su carrera en un tiempo de 1.20 4-5 minutos.

El popularísimo hijo de Stedfast y Kitty Fraser dejó, como es usual en él, que todos los demás ejemplares le aventajaran en la arrancada, que fué magnífica, y comenzó a desarrollar su famosa velocidad al llegar a la caseta de la media milla, donde Goyanes, el leader de los jockeys del meeting, que era quien guiaba al favorito de la carrera, convino en adelantársele a Madame la Lluvia y descargó sobre Caesar una lluvia de... palos, que trajo por resultado su distanciamiento del grupo y por ende un triunfo en la importante justa.

Occidenta, Dolly Gaffney y Caupolican, el debutante chileno de la carrera, fueron los que llevaron la "voz cantante" desde el inicio de la justa y se mantuvieron discutiendo el leading de la misma hasta el paso por la caseta de la media milla, donde Caesar comenzó a desarrollar su carrera.

Occidenta fué de los tres el único que quedó para darle la batalla al triunfador, pues la hija de Jim Gaffney y Dolly Higgins resultó una víctima del "sequing" rápido de la pista y terminó fuera del dinero.

Caupolican, el nuevo ejemplar chileno, pareció estar corto y se contentó con ocupar el tercer lugar a dos cuerpos del ganador. El ejemplar del señor de la Paz merece sin embargo todos los honores de la crónica, pues desarrolló una carrera magnífica si tenemos en cuenta que acaba de saldar una larga distancia a través del mar para tomar parte en nuestro meeting.

"SUZUKI ELECTRICISTA"

La carrera de largo metraje, que es siempre por su distancia la favorita de los fans, resultó fácil para Suzuki, la popular hija de Vulcain y Anna Russell, que tomó la delantera desde el comienzo de la carrera y no la perdió aun en la recta, cuando Goyanes, guiando hábilmente a Brush Boy, le entabló una ruda batalla.

Caribe, el soberbio potro cubano que ya lleva dos victorias consecutivas en el meeting, no pudo resistir el empuje desplegado por Suzuki y Brush Boy y se contentó con terminar en el grupo e ntanto que Horwin llevó los colores verdiblancos de la cuadra del doctor De Cárdenas al dinero, gracias a la labor del Pequeño Peláez, que tuvo un día malo como jinete ganador.

Plurality, el soberbio hijo de Pluvious y de la popular Farewell, conquistó el primer triunfo de la tarde cuando con Paz en la silla pasó triunfante por la meta después de haber tenido una rápida y buena arrancada. El ejemplar de Pla y López Muñoz tomó la delantera desde el inicio de la carrera y no la perdió ni aun en los últimos momentos, cuando fué retado por Irene Walton, que guiada hábilmente por Goyanes recuperó el terreno que había perdido en la arrancada y ocupó el "place". Chandelier, el ejemplar de M. Mendoza, que era uno de los favoritos de los fans, quedó tercero, mientras Oraleggo perdió toda su oportunidad en la carrera al quedar en el póst.

Glittergold, el favorito de la segunda carrera, obtuvo el triunfo en ésta con Gutiérrez en la silla, siendo este su tercer triunfo de la temporada. El hijo de Flittergold y Golden List inició su carrera muy tardíamente, pero al entrar en la recta ocupó el leading y no lo perdió cuando Pinch O'Snuff le amenazó muy seriamente, Ukase, que hasta ahora es el eléctrico mejor pagado de la temporada, quedó en el show, después de terminar vigorosamente su carrera, lo que hizo pensar a los fans que de haber sido ésta más larga la victoria le hubiera correspondido. Huttontrope, el popular hijo de Heliotrope, fué quien llevó el leading de la carrera en los primeros furlongs, pero al entrar en la recta se abrió mucho y terminó fuera del dinero.

"Oran", el eterno majadero, después de haber detenido por un buen lapso de tiempo la salida en el post, obtuvo el triunfo en la tercera carrera del programa, para alegría de cuantos gustan de seguir a la cuadra cubana de "Camacho Beltrán". El inquieto hijo de Corinne aprovechó mucho la voz de salida y tomó la delantera al grupo, que le duró hasta la curva lejana donde Remily, el favorito de la justa, lo amenazó seriamente. Sin embargo, no tuvo nada que temer, pues al entrar en la recta el ejemplar de Frank Pla, se cansó un poco y esto lo aprovechó García para guiar valientemente su ejemplar a la victoria. Remily, después de esta pequeña prueba, disminuyó su velocidad y quedó en el show, después que Lucky Penny, guiada por Ramírez, ocupaba el "place" a un cuerpo de ventaja.

"CARRERA CRITICABLE"

La cuarta carrera de la tarde correspondió a Kidnap, el favorito de la justa, quien después de haber estado detenido un gran rato en el post a consecuencia de las inquietudes de Chambelona y Confederacy, arrancó primero y así fué en toda la carrera, pese a haber sido retado últimamente por Lautaro, el debutante chileno, que realizó una carrera brillantísima y quedó a medio cuerpo del ganador. Confederacy, antes de comenzar la justa, tumbó a su jockey, al que afortunadamente no le pasó nada y marchó a las cuadras.

La quinta carrera resultó un nuevo triunfo para la cuadra de Camacho Beltrán, pues en ella Sistere Cecilia, la popular hija de Sir Edgar, se anotó un resonante triunfo, pese a tener de contrincantes en la justa a Uncle Stonny y Vera's Choice, que lucían candidatos posibles a la victoria.

En esta justa, Uncle Sonny y el favorito, que lo era Vera's Choice, sostuvieron una titánica lucha en los primeros furlongs, pero al entrar en la recta, García, que guiaba a la ganadora, se aprovechó de la monta abierta de los leaders para ganar el inside y con él la victoria.

"MOT DE LA FIN"

Como resumen de la tarde de ayer en el Hipódromo, podemos decir que tanto del punto de vista de entradas como del de apuestas, pudo notarse la tendencia a mejorar que lleva el Club Hípico de Cuba, como premio mío a la meritoria labor de sus socios y directores, lo cual se ha reflejado en el envío de una excelente cuadra chilena, desde Valparaíso a la Habana, un viaje de treinta días, por ser excelente la fama de que goza el Club Hípico de Cuba en Sur América por su correcta manera de proceder, siendo únicamente de lamentar en la sonriente tarde de ayer que el foul cometido por el jockey Paz tuviera como víctima a Lautaro, la estrella del conjunto chileno llegado recientemente.

Los Stewards, guiándose por los antecedentes que hemos heredado de las temporadas de invierno americanas, sólo creyeron oportuno la imposición de una multa de veinte pesos al jockey ofensor, pero el señor Andrés Alonso, administrador general del Hipódromo, tomando en consideración los antecedentes del jockey Paz en la presente temporada, lo flagrante del foul y el hecho de haber sido perjudicado un ejemplar visitante, ha tenido a bien disponer la suspensión para competir en la pista del Club Hípico de Cuba al jockey Paz, como satisfacción al honorable Ministro de Chile y a nuestros hermanos de sangre latinoamericana e nesta república, por no ser los procedimientos ayer empleados por el jockey Paz tolerados e nel Club Hípico de Cuba, y teniendo el acto de ayer la reprobación expresa de todos los fanáticos hípicos, cualquiera que sea su matiz, en la Habana.

LAS PELEAS DE BOXEO DE ESTA SEMANA

NEW YORK, agosto 9. (United Press).—Durante el curso de la presente semana se efectuarán los siguientes bouts:

Martes, agosto 11:

Goden City A. A. (Canarsic) 10 rounds amateur bouts.

Miércoles, agosto 13:

Coney Island Stadium: Jack Delaney vs K. O. Sampson, 12 rounds. Bob Lawson vs Jack de Mave 12 rounds; Sid Best vs Danny Ross, 6 rounds.

Viernes, agosto 14:

Golden City Arena: Charlie Goodman vs Joe Ryder 12 rounds, Georgie Beldue vs Augie Pizano, 20 rounds; Henry Coldberg vs Black Moore 6 rounds; Phil Gitria vs Abe Rosofsky 4 rounds.

Rockaway Besch Arena: Tony Vaccarelli vs Joe Souza 10 rounds; Johny Breslin vs Sammy Bienfeld 10 rounds; Willie O'Connell vs Willie Suess 10 rounds; Mike Reilly vs Dave Webber 6 rounds; Victor Barrotto vs Jack Gradner 4 rounds.

Rayonne A. C.: Mike Ballerino vs Billy Henry 10 rounds: Kid Sullivan vs Kid Duhe 10 rounds; Pete Searo vs Tommy Dunn 8 rounds.

Sábado, agosto 15:

Commonwealth S. S. Joe Rall vs Bud Christiano 10 rounds; Joe Joe Saviola vs Sid Bert 10 rounds; Jimmy Kelly s Meyer Cohen 10 rounds; Joe Peris vs Jim Lavin 6 rounds; Jimmy Mendoza vs Dominick de Vergelia 4 rounds.

Ridgewood Grove S. C., Lee Anderson vs Al Rood, Phil Mercurio vs Yale Okun; Joe Kauffman vs Walter Plonn; George Jackson vs Jackie Cohen, six rounds cach.

CLUB HIPICO DE CUBA

AVISO OFICIAL

Mañana, martes, se efectuará una reunión oficial de las altas personalidades del Club Hípico de Cuba, en la mansión del Presidente, doctor Ricardo Dolz, en la que debe tratarse de varios asuntos de grande interés para el mismo.

Se ruega especialmente la asistencia a los señores Juan Alvarado, Alfredo Brodermann, teniente Malberty, Mr. Lippmann, Andrés Fernández Morrell, Sammy Tolón, doctor Crespo, Frank Plá, señor Camacho Beltrán, Pepe Granda y Mr. Phelan. La junta ha sido citada para las diez y treinta de la mañana.

METIENDOLE DOS GOALS AL HISPANO, EL IBERIA CONQUISTA EL DERECHO DE DISCUTIR CON EL FORTUNA LA POSESION DE LA COPA "LA CIERVA"

Fueron Torres y Lage los que consiguieron marcar ambos tantos; el primero al tirarse un free-kick y el segundo, un penalty. — Casas y Martín fueron los únicos que hicieron algo del Hispano. — Cataluña y Vigo acabaron de mala manera

(Por "PETER")

El mejor de los dos equipos que se discutieron en la tarde de ayer el derecho de ir a la final del Concurso por la Copa "La Cierva," fué el que ganó. Y ganó bien. Fué uno de esos triunfos de los que no hay lugar a dudas. Los dos goals anotados por Torres (Petit) y Lage fueron de esos inconfundibles, de los que ni siquiera queda el recurso del pataleo de echarle la culpa al árbitro por haberlo dejado meter en "off-side," que es el eterno cuento de todos o casi todos los fanáticos amantes del "once" que ha salido derrotado.

Ayer mismo, a pesar de todo lo que decimos, le oímos decir a uno de esos desahogados: "Cómprenle una placa a Ferré-Elías, que ha sido él quien les ha ganado el partido." Y en honor a la verdad podemos decir bien alto (aunque sea cosa extraña) que ha sido uno de los mejores partidos que le hemos visto arbitrar a ese réferee. Se ganó muy bien los veinte pesos que le asignó por su trabajo la Federación Occidental.

Nos presumimos el triunfo del once de los muchachos de la calle de Zulueta. Lo que no esperábamos era la pobre exhibición que dieron los "tigres" de Colón, 35. Acostumbrados a ver a ese equipo defenderse siempre como gato boca arriba contra sus más poderosos rivales deportivos, nos extrañó sobremanera ese espíritu de combatividad que siempre le ha distinguido. Bien es verdad que ayer no jugaron ni Muñiz, ni Macho, ni Paquito Pérez, ni "Pacucho," esos equipiers de "casa" que constituían los famosos once corazones de Beleño, y los pocos que vimos sobre el cuadrilátero de "Almendares Park", v. y gr., como Bernardino,

COMO SE ALINEARON LOS EQUIPOS

IBERIA

García

Lage y Quintans

Vázquez, Castro y Lage

Rivas, Torres, Villanueva, Castro y Alvarez

HISPANO

Vergara

Casas y Martín

Torres, Gutiérrez y Campos

Campitos, Batista, Bernardino, Grajillano y Alvarez

tenía que gastar sus ya escasas energías en pedir a gritos a algunos de sus compañeros de equipo que fuesen al balón y no al hombre. Sinceramente lo decimos, nos sorprendió bastante ver cómo ha desaparecido del equipo negro y amarillo una de las más bellas cualidades, que es precisamente la que lo ha hecho salir en muchas ocasiones siempre airoso contra mejores contrincantes.

Justo es reconocer también que el enemigo de ayer era muy poderoso, y cuando esto acontece, no hay más remedio que rendirse; pero es que l Hispano siempre se ha rendido luchando hasta última hora, sin importarle cómo anda la anotación. Y esto es lo que no vimos ayer. No quisiéramos pecar de hiperbólicos, pero casi estamos tentados a asegurar que quitando a la pareja de backs formada por Casas-Santos, el Iberia no tenía más contrario en el campo. Su línea de medios no se vió por ningún lado. Se esfumó. Y de su línea de ataque, de vez en cuando, sólo daba señales de vida aquel que la afición distinguía con el sobrenombre de "Tanque," trató en vano de reverdecer sus laureles con algunas de sus espeluznantes arrancadas de una meta a la otra, pero todo fué estéril. Siempre salían a su encuentro los medios contrarios y le deshacían la jugada. ¡Consideramos cómo hamrá sufrido el pobre "Gallego"!

El Iberia jugó mucho. Sobre todo en el primer tiempo, en el que desarrolló un juego a todo tren, con muchas combinaciones y todas ellas como producto de una técnica y no de la casualidad. Si los goals del Iberia sólo llegaron a dos y no a cuatro o cinco como debieron ser para corresponder a la supremacía que demostraron, débese única y exclusivamente a la labor de Casitas y de Martín Santos. Lástima y grande que uno de los dos tantos fuera producto de un penalty por haber dado mano el primero de estos dos muchachos.

Dominó el Iberia en ambos tiempos, en el primero y en el segundo, pero sin conseguir embotellar el equipo, lo que no permitieron los defensas. Hubo quien se asombrara de que en el segundo tiempo el equipo ibérico no anotara ningún goal. Nosotros lo atribuímos a que habían gastado todas sus energías los jugadores en el primer half, y alguno de sus forwadrs, como por ejemplo Torres, estuvo majaseando después de conseguido el segundo goal.

No fué un partido limpio. El Hispano fué el primero en cometer foul y en seguida ambos se pusieron a tono. Elías estuvo convertido en un maestro de escuela amonestando a cada momento a los jugadores. Demostración de esto que decimos son los siete fouls que se le pitaron al Hispano y seis al Iberia, todos en el primer tiempo, que fué el más "calentito" a pesar de que no hubo "tortas" como en el segundo.

Como a los veinte minutos de juego fué anotado el goal que rompió el hielo, es un decir esto, porque de todo había en el campo menos frialdad. Aún los mismos entusiastas fanáticos del Hispano que presagiaban la derrota se sentían optimistas y lanzaban animosos sus gritos de guerra. Se produjo una mano por el extremo derecha, junto a la bandera de corner, y esto originó un free-kick que muy bien tirado junto al marco de Vergara fué rematado prodigiosamente por Torres, quien al hacerse el centro estaba bien distante de la puerta, pero realizó una corrida "Paddock style" y llegó a tiempo antes de que el balón todase en tierra y lo introdujo con gran furia en la red. Magnífico tanto que toda la afición aplaudió.

El segundo tanto, como ya hemos dicho más arriba, fué producido por un penalty. Un centro del diminuto "Noy," a quien llaman el "Tanquecito," —quien dicho sea de paso, está jugando horrores—, fué a interceptarlo Casas y el balón le dió un mal bote y tocó su mano izquierda, encontrándose en el área fatídica. Se oyó un silbato, y con la misma el árbitro se dispuso al conteo de los once pasos para colocar el balón. Labor que sólo sirvió de satisfacción a algunos, pues antes ya Lage había colocado el esférico precisamente en la medida. Fué este mismo jugador quien hiciera de verdugo, y cuando se oyó de nuevo el pito del árbitro, disparó un shoot por alto, esquinado y por la izquierda del goal keeper que ni el mismísimo Zamora en persona lo hubiera parado. Ya lo ha dicho Alcántara y lo han asegurado también otros estilistas del deporte: Un penalty bien tirado es imparable. Y el que Lanzó Lages ayer fué un modelo.

Terminado el encuentro los iberistas sacaron en hombros a los jugadores y salieron de Almendares en una manifestación jubilosa que no fué sino la demostración palpable de la emoción grande que sentían al ver realizado un triunfo que durante toda la semana los tuvo preocupado.

En el primer match de la tarde el Baleares derrotó al Stadium por dos goals a uno. Y en el segundo juego, Cataluña venció al Vigo por la mínima anotación. Estos dos equipos parece que convencidos de sus pocas fuerzas para estar en Primera Categoría, quisieron compensar esa cualidad que les falta dando pruebas de su buena preparación para el arte de los puños. Pero como la Federación no tiene licencia para boxeo sino para jugar al balómpié, tuvo que intervenir la policía y algunos de los improvisados boxers comparecerán en la mañana de hoy ante el Juez Correccional. Un lunar muy feo que pudo muy bien evitar el árbitro Cabrera echando fuera del campo a los dos que primeramente se fueron a las manos, pero al no hacerlo se produjo casi simultáneamente otra "bronca" que tuvo todos los caracteres de una "batalla real" de aquellas que organizaban Cubillas y San Martín en el desaparecido "Skating Ring" de Prado.

No vamos ahora a lamentarnos. Terminamos solamente diciendo que aquellos polvos traen estos lodos. Lo sucedido ayer no es más que una demostración de que al organismo Federativo no se le teme, y no se le teme por el abuso que hace de las amnistías.

PETER.

CAMPEONATO DE BILLAR DEL CENTRO GALLEGO

RESULTADO DE LOS PARTIDOS DE ANOCHE

Primer partido:
Antonio Puga 50, Manuel Fernández 38 en 56 entradas.

Segundo partido:
José Porto 50, Antonio Rey 35 en 58 entradas.

Tercer partido:
Jesús Matalobos 50, Antonio Pardo 39, en 59 entradas.

JUEGOS PARA HOY

A las 8: Alfonso González vs Manuel Echeverría.

A las 9: Modesto Pérez vs Francisco Lázaro.

A las 10: Julio Rodríguez vs Faustino Matalobos.

Murió un Motociclista en el Gran Prix de Bélgica

FRANCORCHAMPS, Bélgica, agosto 9.— (Por la Associated. Press.)— El motociclista británico Hollowell resultó muerto hoy, en un accidente, mientras tomaba parte en el ran Prix de Bélgica.

RESULTADO DE LAS CARRERAS DE AYER

PRIMERA CARRERA. 5 1|2 Furlones. Para ejemplares de todas edades Reclamable. Premio $200.

Caballos	Peso	Jockey	1o	2o	3o
Plurality	110	J. Paz	$27.80	$12.20	$ 8.80
Irene Walton	103	Goyanes	—	6.60	3.60
Chandelier	103	García	—	—	3.40

Tiempo: 1.19. Ganador, jaca de 6 años, hijo de Pluvious-Farewell, propiedad de Herederos de English.
También corrieron: Sea Board, Sweet Cookie, The Pirate y Oraleggo.

SEGUNDA CARRERA. 5 1|2 Furlones. Para ejemplares de 4 años y más Reclamable. Premio $250.

Caballos	Peso	Jockey	1o	2o	3o
Glittergold	105	Gutiérrez	$7.20	$ 4.80	$ 4.40
Pinch O'Snuff	100	Goyanes	—	6.00	4.20
Ukase	108	Pelaez	—	—	5.00

Tiempo: 1.17 2|5. Ganador, jaca de 4 años, hijo de Flittergold-Golden List, propiedad de R. Miller.
También corrieron: Huttontrope, Bergali, Louie Lou, Alazon y First Blush.

TERCERA CARRERA. 5 Furlones. Para ejemplares de 3 años y más. Reclamable. Premio $250.

Caballos	Peso	Jockey	1o	2o	3o
Oran	108	García	$24.80	$12.20	$ 4.80
Lucky Penny	103	Ramírez	—	37.40	6.60
Remily	108	J. Paz	—	—	3.60

Tiempo: 1.03 3|5. Ganador, jaca de 5 años, hijo de Voorhees-Carinne, propiedad de Camacho Beltán.
También corrieron: Somerby, Tango, Solomons Favor, Cacambo y Lord Kames.

CUARTA CARRERA. 5 Furlones. Para ejemplares de todas edades.— No Reclamable. Premio $300.

Caballos	Peso	Jockey	1o	2o	3o
Kidnap	110	J. Paz	$ 4.00	$ 2.60	$ 2.20
Lautaro	115	M. Aranda	—	4.00	2.80
Gu[illegible]on	110	Gutiérrez	—	—	2.60

Tiempo: 1.08. Ganador, potranca de 4 años, hija de Transvaal-Dance Spirit, propiedad de J. H. Hayes.
También corrieron Hazel Dale, Mitzi McGee, Chambelona y Confederacy

QUINTA CARRERA. 6 Furlones. Para ejemplares de 3 años y más.— Reclamable. Premio $250.

Caballos	Peso	Jockey	1o	2o	3o
Sister Cecilia	100	García	$41.60	$14.60	$ 5.60
Uncle Sonny	109	Paz	—	21.20	8.00
Nano Ronan	107	Alonso	—	—	5.20

Tiempo: 1.22 1|5. Ganador, potranca de 4 años, hija de Sir Edgar-Harriet propiedad de Camacho Beltrán.
También corrieron: Mill Gate, Nebish, Vera's Choice, Charles J. Craigmile, Polar Cub y Yermack.

SEXTA CARRERA. 6 Furlones. Para ejemplares de 3 años y más.— Handicap. Premio $300.

Caballos	Peso	Jockey	1o	2o	3o
Caesar	114	Goyanes	$4.20	$ 3.40	—
Occidenta	104	Perdomo	—	7.00	—
Caupolican	103	Aranda	—	—	—

Tiempo: 1.21 4|5. Ganador, jaca de 6 años, hijo de Stedfast-Kitty Fraser, propiedad del Dr. Alvaré.
También corrieron: Pepperette y Dolly Gaffney.

SEPTIMA CARRERA. Milla y 70 Yardas. Para ejemplares de 3 años y más. Reclamable. Premio $250.

Caballos	Peso	Paz	$23.80	$ 5.80	$ 3.60
		Jockey	1o	2o	3o
Suzuki	109				
Brush Boy	109	Goyanes	—	3.80	2.80
Horwin	98	Pelaez	—	—	3.00

Tiempo: 1.59 22|5. Ganador, potranca de 4 años, hija de Vulcain-Anna Russell y propiedad de Pla y López.
También corrieron: Caribe, Tanlac y Toy Along.

GANARON LOS MARQUESES

Marqueses y Tigres vencieron ayer a sus rivales en el predio de Vedado Park, triunfando los muchachos del monóculo por el aplastante score de 18 x 0, y saliendo derrotados los Osos Negros, champions de 1924, por los indignados Tigres Anaranjados, que no están dispuestos a perder un solo juego más, 7x4.

El Tennis, ardiendo por los "hierros marítimos" se vengaron del infeliz equipo de Juan Manuel, siendo la paliza de tal naturaleza que los Bolsheviquis saltaron del primre lugar, que pasaron a ocupar los Pulgarcitos, quedando empatados Rojo y Azules en el segundo puesto.

Los Anaranjados y Osos Negros dieron un juego bastante interesante, que terminó con la victoria de los primeros, distanciándose aún más los campeones del lugar de honor.

Los Caribes Perdieron con el Liceo de Regla con una Anotación de 4 por 2

Ayer volvieron a perder los universitarios. Les tocó jugar en los grounds de Regla Park con el Liceo de la localidad y fué éste quien ganó el encuentro con una anotación de cuatro por dos. A continuación ofrecemos el score, ya que no tenemos espacio para los comentarios:

UNIVERSIDAD

	V.	C.	H.	O.	A.	E.
A. González, rf.	3	0	0	1	1	0
R. Inclán, 2b.	4	0	0	0	2	0
N. Monzón, lf. 3b.	4	0	1	0	0	0
P. Espinosa, cf.	4	1	2	1	0	0
R. Córdoba, p.	4	1	2	1	3	0
R. Esnard, 3b. ss.	4	0	2	4	5	0
P. Dorticós, 1b.	3	0	0	11	0	0
O. Ortiz, ss. c.	3	0	0	1	0	0
A. Vara, c.	2	0	0	5	1	1
M. Córdoba, lf.	1	0	0	0	0	0
Totales	32	2	7	24	12	1

LICEO DE REGLA

	V.	C.	H.	O.	A.	E.
M. Sotomayor, 1b.	4	0	1	9	0	0
A. Hernández, rf.	3	0	2	0	0	0
A. Rodríguez, 2b.	4	0	0	5	3	0
M. García, lf.	2	0	0	5	0	0
B. Fernández, cf.	3	1	1	2	0	0
A. Ogazón, c.	3	0	0	4	1	0
J. López, 3b.	4	1	2	1	3	0
C. Rodríguez, ss.	4	1	1	1	5	0
L. Hernández, p.	3	1	2	0	2	0
Totales	30	4	9	27	14	0

Universidad .. 010 000 100—2
Liceo de Regla .. 001 300 00x—4

Three base hits: R. Córdoba.
Two base hits: P. Espinosa; A. Hernández.
Sacrifice hits: A. Ogazón.
Stolen bases: R. Esnard; A. Hernández.
Double plays: Rodríguez a A. Rodríguez a M. Sotomayor.
Struc outs: R. Córdoba 4; L. Hernández 3.
Bases on balls: R. Córdoba 4; L. Hernández 1.

El Deportivo Calle venció al Universidad por 4 a 3

La pobreza de batting fué la causa de la derrota del team universitario por el Deportivo Calle en el match celebrado en la tarde del sábado en el Stadium. De eso es más bien responsable el lanzador Gutiérrez, que se presentó en su mejor forma no permitiendo más que cuatro hits.

El resultado del encuentro fué de cuatro por tres a pesar de lo poco que bateó el team caribe.

Las "baterías" que actuaron en este encuentro fueron: Pequeño y Vara, por el Universidad; Gutiérrez y Benítez, por el Deportivo.

Comité Nacional de Regatas

Se avisa por este medio que hoy, lunes, día 10 del actual, vence el plazo de inscripción para las Regatas Nacionales de Remos y Natación que se celebrarán en la Playa de Varadero el domingo 16.

Los Clubs, al inscribirse, deben comunicar los nombres de los remeros, timonel, especificar el color del uniforme que usará la tripulación de remos, y el nombramiento del Delegado que los ha de representar ante este Comité.

Las inscripciones deben dirigirse al Secretario del Comité Nacional de Regatas, y enviarlas al Habana Yacht Club (Playa de Mariano.)

Carlos Morales y Calvo,
Secretario.

BELOT Y FORTUNA GANARON AYER EN VIBORA PARK

Tremendo batazo de Monzón en el cuarto inning. Un "rally" iniciado por Vázquez en el tercer episodio desconcierta a los "Gaiteros" de Estapé. — Buen pitching de Sotelo

En la tarde de ayer, se llevaron a efecto en los terrenos del Víbora Park, dos buenos juegos. En la primera tanda, salieron a luchar los "mosquitos" del Sanidad con los "gasolineros" del Belot, siendo éste un juego muy reñido en el que resultaron vencedores los "gasolineros" por el pequeño margen de una carrera.

Durante los tres primeros innings, ninguno de los Clubs anotó carrera, pero en la cuarta entrada los muchachos del Belot iniciaron el ataque y lograron pisar la goma en tres ocasiones.

F. Suárez que es el primero en ir al bate en ese inning, logra conectar un indiscutible, Cruz muere por la vía Atán-Piedra, Maestrey se va de hit por le jardín central y Suárez anota la primera carrera de la tarde, Prieto es obsequiado con una base por bolas y Maestrey se roba la tercera, B. Rodríguez es out al batear un flay a la manos de la primera, Olmos es transferido, M. Fernández batea un indiscutible por el left con el cual anotan Maestrey y Prieto, Galves termina el inning al abanicar la brisa.

En la segunda mitad de ese mismo inning, los Sanitarios anotan su primera carrera, Piedra es out de segunda a primera, Cesáreo García muere de flay al centre fielder, Monzón dispara una tremenda línea por el left fielder que pasa la cerca y los árboles, metiendo la bola en el portal de una casa anotándose por lo tanto un home run. Atán es transferido y poco después se roba la segunda, Santos pone fin al inning al ser puesto out por la vía pitcher-primera.

En el séptimo inning los "sanitarios" logran empatar el juego de la siguiente manera: Santos la base por bolas, Del Pino hit, Sotelo se sacrifica y adelanta a sus compañeros, Cándido García se va de hit y anotan Santos y Del Pino, y él se roba la segunda, López muere de flay al centre fielder y Piedra es out por la vía Maestrey-Rodríguez.

En el noveno acto, los gasolineros logran anotar la carrera de la ganancia como sigue: Rodríguez out en primera por tiro de tercera, Olmos también es out en primera por tiro de la segunda, ya con dos outs Fernández se posesiona de la primera por error del short, Galves da un hit, Maestrey lo imita y Fernández anota, Suárez también conecta de hit, pero Cruz pone fin al inning al batear por segunda siendo out en primera.

En el segundo match, los Fortunistas derrotaron al Deportivo Calle con una anotación de diez por seis, en el primer inning los "gaiteros" anotaron la primera carrera del juego, Jiménez hit, Romero lo imita, y Jiménez llega a tercera, poco después Romero roba segunda, Reyes recibe un libre tránsito, Gandulla muere de flay a la tercera, Montiel muere de foul-flay al left fielder y anota Jiménez, Romero es out al ser sorprendido en tercera por tiro del catcher.

Otra carrerita más anotan los muchachos del Calle en el segundo episodio, Menéndez flay al left, Gutiérrez flay al centre, Navarro es transferido, Santana se va de hit, estando Jiménez al bate, Santana trata de robar segunda pero es sorprendido entre primera y segunda formándose el consabido tira-tira lo que aprovecha Navarro para correr hacia home, Oliva que se da cuenta, tira a home para sacarlo, pero lo hace tan mal que Navarro anota y Santana llega a tercera, Jiménez pone fin al inning al tomarse un buen vaso de ponche.

En el tercer episodio, un batting rally hace que los boys de Peña anoten un racimo de cinco carreras, con las cuales se les quita el almidón a los "gaiteros", Vázquez da comienzo a la fiesta al batear un buen hit, Puig mete un rolling por primera, pero una piedrecita "Fortunista" hace que Puig se anote un hit, Silvino por no ser menos también batea de hit, Prieto también conecta y anotan Vázquez y Puig, Echarri dice que él seguía el ejemplo y disparó otro hit con el que anota Silvino, O. Fernández la base Oliva muere de foul fly al left, pero Prieto anota otra carrera más, Peña se sacrifica y anota Echarri, estando Martínez al bate, Fernández se roba la tercera, Fernández obtiene una botellita y Vázquez que va por segunda vez al bate en ese inning muere al batear un rolling por primera.

El Deportivo Calle anota dos carreras más en la segunda mitad del tercer episodio, Romero out de short a primera, Reyes la base por bolas, Gandulla bota la bola por sobre la cerca del left fielder, por lo que anotan Reyes y él, Montiel out al batear un foul fly al catcher, Gil termina el inning al salir struck out.

Tres carreras más anota el Fortuna en el cuarto inning. Jiménez entra al box por Santana, y obsequia a Puig con una botella, luego al tratar de sorprenderlo en primera metió la bola en la glorieta por lo que Puig llega a tercera, Silvino vuelve a batear de hit y Puig pisa tranquilamente la goma. Prieto lo imita, en ese momento Gil pasa a ocupar el box por Jiménez, estando Echarri en el uso de la estaca Gil va a tirar a primera y lo hace tan mal, que Silvino llega a home y Prieto ocupa la tercera, Echarri batea un flay al left y Prieto anota la tercera carrera de este inning, O. Fernández dispara un hit, pero al querer llegar a segunda es puesto out en dicha base, y Oliva toma ponche poniendo así fin a este acto.

En el sexto los muchachos del Calle anotaron dos carreras más y en el séptimo y octavo los Fortunistas anotan una carrera en cada inning terminando de esta manera el juego.

SERRANILLO.

Véanse los scores:
Primer juego:

BELOT

	V.	C.	H.	O.	A.	E
Otero rf.	2	0	0	0	0	0
Galvez ss.	5	0	2	1	0	0
Maestrey lf.	4	1	1	0	0	0
Suárez 3b.	5	1	2	3	0	1
Cruz cf.	5	0	0	3	0	0
Maestrey lf.	4	1	1	4	2	0
Prieto c.	3	1	1	4	2	0
Rodríguez 1b.	4	0	1	11	0	0
Olmo p.	2	0	1	1	6	0
Fernández rf.	3	1	2	1	0	0
Totales	38	4	11	27	13	1

DEP. SANIDAD

	V.	C.	H.	O.	A.	E
García lf.	5	0	2	1	0	0
López cf.	3	0	0	1	1	0
Piedra 1b.	4	0	1	10	0	0
García c.	4	0	0	11	0	0
Monrron rf.	2	1	1	1	0	0
Atán 2b.	2	0	0	0	3	0
Santo ss.	3	1	0	0	1	1
Del Pino 3b.	4	1	2	1	3	0
Sotelo p.	1	0	0	2	2	0
López cf.	1	0	0	0	0	0
Totales	29	3	6	27	10	1

Anotación por entradas:
Belot . . . . . 000 300 001— 4
Dep. Sanidad . . 000 100 200— 3

SUMARIO:
Home runs: J. Monrron.
Two base hits: Olmo.
Sacrifice hits: Atán, G. Sotelo.
Stolen bases: A. Maestrey, Atán, Cdo. García 2.
Double plays: Olmo a Rodríguez.
Struck outs: G. Sotelo 9, J. Olmo 4.
Bases on balls: G. Sotelo 3, J. Olmo 6.
Tiempo: 2 horas 15 minutos.
Umpires: Atán (home) Montejo (bases).
Scorer: Manuel Martínez.

Segundo juego:

FORTUNA

	V.	C.	H.
Vázquez cf.	5	1	3
Puig 1b.	3	3	1
Ruiz lf.	4	2	2
Prieto rf.	5	2	2
Echarri 3b.	4	1	1
Fernández 2b.	4	0	2
Oliva ss.	3	0	1
Peña c.	4	0	1
Fernández p.	1	0	0
Martínez p.	2	1	1
Totales	34	10	14

DEP. CALLE

	V.	C.	H.
Jiménez 1b.	5	1	2
Romero 3b.	4	0	2
Reyes cf.	2	1	0
Gandulla ss.	3	1	1
Montiel 2b.	3	1	0
Menéndez rf.	1	0	0
Gutiérrez c.	4	1	1
Navarro lf.	3	1	1
Santana p.	1	0	1
Gil rf. p.	3	0	0
Jiménez p. rf.	3	0	1
Totales	32	6	9

Anotación por entradas:
Fortuna . . . . 005 300 110—[illegible]
Dep. Calle . . 112 002 000—[illegible]

SUMARIO:
Home runs: R. Gandulla, Nav[illegible]
Two base hits: Echarri, Oliva, [illegible]
Sacrifice hits: Montiel, Oliva, Fer[illegible] Echarri, Puig.
Stolen bases: Romero, Fer[illegible] Puig, Navarro.
Double plays: Martínez a Oli[illegible] Puig a Vázquez a Puig.
Struck out: F. Martínez [illegible] Gil (2).
Bases on balls: Santana (4) [illegible]nández (2), Martínez (1), [illegible] (1), Gil (1).
Dead balls: Martínez a Gandul[illegible]
Wilds: Jiménez.
Tiempo: 2 horas 36 minutos.
Umpires: Atán (home) [illegible] (bases).
Scorer: Manuel Martínez.
Observaciones: hits a los [illegible] a Fernández 3 en 6 veces 1. [illegible] a Santana 7 en 13 veces 3 I. P. [illegible] Jiménez 2 en 2 veces 0 I. P. [illegible] Oliva, S. Jiménez.

LOS CATALANES GANARON EL 1

Camagüey, agosto 9.— DIAR[illegible] DE LA MARINA.— Habana.—[illegible]ter, el resultado de los partidos [illegible]lebrados en esta ciudad del torn[illegible] en opción al trofeo Carta Bla[illegible] fué el siguiente: Cataluña, 2; [illegible]ventud Asturiana, 1; los goals [illegible]talanes fueron anotados por [illegible]naguma y el de los asturianos [illegible] Calixto.

El Atlético venció al Ferrov[illegible]rio con anotación de tres por un[illegible]. El goal de la honrilla ferroviar[illegible] fué hecho por Vega, y los tres [illegible] los atléticos correspondieron [illegible] Mantecón, Tomás y a Iturbe. As[illegible]tió un público numerosísimo de[illegible]do al enorme interés que ha de[illegible]pertado la contienda. En Ciego [illegible] Avila resultó finalista el once [illegible] la Juventud Gallega, que le ga[illegible] a Científico. Estado el torneo, [illegible] puntos para cada equipo.— M[illegible]rino.

Sin tener que realizar...

(Viene de la página diecisiete)

MACHADO EN LA "BIBI"

Nuestro popular Presidente ap[illegible]reció desde muy temprano en [illegible] playa con su impecable majag[illegible] blanca. Estaba alegre el gene[illegible] Machado, como en sus días [illegible]ces, con seguridad que nunca [illegible] sintió mejor. Manolo Aspuru, p[illegible]pietaro de la motor boat "Bibi" la hermosa lancha de regatas con[illegible]truída por Antonio Puente es [illegible] "Astillero Criollo" de orillas [illegible] Almendares, era quien llevaba [illegible] timón; acompañaban al Primer M[illegible]gistrado el también presiden[illegible] Charles Morales y del Calvo, [illegible] Habana Yacht Club, el vicecom[illegible]doro Rafael Posso y algún ot[illegible] personaje más de la náutica am[illegible]teur y de las altas esferas de G[illegible]bierno, era a la vez huésped m[illegible] apreciado de la "Bibi."

En esa lancha se dió gusto "G[illegible]rardito" viendo las regatas, co[illegible] que él es socio, y de los viejo[illegible] del H. Y. C., y aplaudió a [illegible] biar a los Ases del Músculo en [illegible] y otra victoria. Al preguntarle [illegible] opinión sobre las regatas me d[illegible] que se sentía muy satisfecho de l[illegible] atletas y que ese sport debe [illegible] protegido de manera segura en [illegible] desenvolvimiento que él haría to[illegible] lo posible en beneficio de los sport[illegible] de agua.

BANQUETE MONSTRUO

Bastante más de setecientas pe[illegible]sonas tomaron asiento en las [illegible] acabables mesas que el Yacht Cl[illegible] hizo extender por su salón y [illegible]rrazas para festejar el enorm[illegible] triunfo (cinco hierros consecu[illegible]vos) de sus remeros, de sus est[illegible]pendos ases musculares. Lo m[illegible] distinguido de la sociedad haban[illegible]ra estaba allí representado, la "ge[illegible]te bien", luciendo el clásico traj[illegible] criollo, la blanca majagua, q[illegible] vestían el Presidente y Vicepre[illegible]dente de la República. Charles Mo[illegible]rales ocupaba la presidencia de [illegible] mesa, teniendo a su izquierda [illegible] general Gerardo Machado, a [illegible] derecha el doctor Carlos de la R[illegible]sa, vicepresidente de la Repúbli[illegible] así como a Peter Morales, com[illegible]doro del H. Y. C.; José Antoni[illegible] Aragonés alcalde de Cienfuegos [illegible] presidente del C. Y. C.; Moral[illegible] Coello, jefe de la Marina Naci[illegible]nal de Guerra; Raulín Cabrera, R[illegible]fael Posso, Enrique Fontanilla, A[illegible]berto Ruiz... y centenares más [illegible] comensales, todos muy distingu[illegible]dos, muy deportivos. Una y ot[illegible] vez sonaron los alegres cheers [illegible] los atletas mientras en las cop[illegible] de fino bohemia hervían las [illegible]bias burbujas del champán.

Todo por el Habana Yacht Club.

GUILLERMO PI.

M-4339

Es el número del teléfono de la Sección de Sports del DIARIO DE LA MARINA

En 2 minutos

Espuma en abundancia

HUMEDEZCA bien su cara; moje la brocha completamente, ponga un poco de Crema Williams entre las cerdas de la misma, y—*por dos minutos consecutivos*—produzca espuma sobre la barba. Obtendrá una jabonadura espesa, muy húmeda y deliciosamente perfumada que ablandará la barba más áspera. La navaja correrá muy fácil, afeitando perfectamente y sin causar irritación. Williams es la Unica Crema de Afeitar con la cual Ud. PUEDE afeitarse diariamente. Una prueba le convencerá.

CREMA DE AFEITAR

Williams

Después de afeitarse no olvide usar el Aqua Velva de Williams, para que conserve su piel con aquel'a lozanía y suavidad que produce la Crema de afeitar de Williams. Es una deliciosa loción. Pruébela.

Celestino Fernández & Hijos
AGENTES EXCLUSIVOS PARA CUBA. LUZ 63-65. HABANA.

526

LAS FIESTAS DE NATACION DE LA PLAYA RESULTARON UN EXITO

EL RICHMOND GANO POR PARTIDA DOBLE AL NORFOLK

LOS COLS SUPIERON ACUMULAR BIEN SUS HITS EN AMBOS GAMES Y GANARON FACILMENTE

C. RAMOS SE FUE DE HOME RUN

Cheo Ramos

El Richmond de la liga del Virginia anotóse el pasado día 2 de agosto un doble triunfo sobre los muchachos de Norfolk con scores de 10 por 13 y 6 por 4. El primer encuentro resultó una lucha de batazos entre ambos teams, teniendo los Colts la suerte de llevar la mejor parte. En el segundo match se llevó a efecto un duelo de piachers entre los lanzadores, Hayes del Richmond y Proctor, del Norfolk, saliendo vencedor el primero, gracias al oportuno batitng de sus compañeros que aunque le dieron solamente siete hits a Proctor, casi todos ellos fueron acumulados en el tercero donde hicieron seis carreras.

Cheo Ramos, nuestro querido compatriota, tomó parte activa en ambos encuentros. En el primero dió un home run que al encontrar dos hombres en bases, dió al Richmond tres carreras de ventaja en el cuarto y en el segundo contribuyó con un fuerte single al rally que tuvo su team en el tercero, que fué el que le dió la victoria.

Al campo estuvo también a buena altura y fildeó primorosamente los tres lances que le enviaron por su dirección.

Los scores:

Primer juego:

NORFOLK

	V.	C.	H.	O.	A.	E
Cleveland 3b.	6	1	1	1	1	0
Walker ss.	4	1	1	6	4	0
Slayback 2b.	5	3	3	6	1	0
Robertson rf.	5	0	2	1	0	0
Parret cf.	3	1	1	1	0	0
Smith lf.	4	1	2	1	1	0
Funk 1b.	5	1	1	6	1	0
Spellman c.	4	1	1	2	2	0
Duff p.	2	1	2	0	3	0
Lindberg p.	1	0	0	0	4	0
tales	40	10	14	24	17	0

RICHMOND

	V.	C.	H.	O.	A.	E
Ramos rf.	3	2	1	2	0	0
Lacy 2b.	5	2	2	3	6	0
Malonee lf.	2	2	1	3	0	1
Carter cf.	4	1	2	2	0	0
Stack 1b.	5	3	4	1	1	0
Mooers ss.	5	1	5	2	3	1
Abbott 1b.	3	0	0	12	1	0
Blake c.	4	0	1	1	0	0
Jolliff p.	0	0	0	0	1	0
Jones p.	4	2	3	1	1	0
Totales	35	13	19	27	13	2

Anotación por entradas:
Norfolk . . . . 150 110 020—10
Richmond . . . 330 421 00x—13

SUMARIO:
Two base hits: Robertson 2, Cleveland, Carter, Lacy, Funk, Slayback.
Three base hit: Lacy.
Home runs: Slayback 2, Malones, Ramos, Stack.
Stolen base: Lacy.
Sacrifice hits: Abbott, Lindberg, Ramos, Malones 2.
Wild pitch: Duff, Jones.
Double plays: Lacy a Mooers, a Abbott, Lindberg a Walker a Funk, Smith a Cleveland a Walker.
Quedados en bases: Norfolk 9; Richmonr 6.
Balk: Jones.
Bases por bolas por Jones 4; por Duff 3; por Lindberg 1.
Hits: Joliff 8 en 1.1-3 innings; Duff 8 en 3 innings.
Struck out: por Duff 1; por Lindberg 1; por Jones 1.
Tiempo 2:15.
Umpires: Guyon y Byers.
Pitcher perdedor: Duff.
Pitcher ganador: Jones.

Segundo juego:

NORFOLK

	V.	C.	H.	O.	A.	E
Cleveland 3b.	2	1	0	1	1	1
Walker ss.	3	1	1	1	2	0
Slayback 2b.	4	0	0	1	2	0
Robertson rf.	2	1	1	0	0	0
Farrett cf.	3	0	1	1	0	0
Smith 1b.	3	0	1	8	0	9
Duff lf.	3	0	0	3	0	0
Funk c.	3	1	1	3	0	0
Proctor p.	2	0	0	0	0	0
Totales	25	4	5	18	5	1

RICHMOND

	V.	C.	H.	O.	A.	E
Ramos rf.	2	1	1	1	0	0
Lacy 2b.	2	1	1	3	6	1
Malonee lf.	3	0	0	0	0	0
Carter cf.	2	1	0	1	0	0
Stack 3b.	3	1	2	1	3	0
Mooers ss.	3	1	1	0	1	0
Abbott 1b.	3	0	1	12	1	0
Blake c.	2	0	0	3	0	0
Hayes p.	2	1	1	0	3	0
Totales	22	6	7	21	14	1

Anotación por entradas:
Norfolk . . . . . 300 010 0— 4
Richmond . . . . 006 00 x— 6

SUMARIO:
Two base hits: Robertson, Mooers, Abbott.
Three base hits: Hayes; Lacy.
Sacrifice hit: Cleveland.
Double plays: Lacy a Abbott; Walker a Smith, Walker a Slayback a Smith.
Hit by pitched ball: Proctor 1 (Lacy).
Quedados en bases: Norfolk 5; Richamond 8.
Bases por bolas: por Proctor 5; por Hayes 4.
Struck out: por Hayes 3; por Proctor 3.
Tiempo 1:30.
Umpires Byers y Guyon.

Tilden fué derrotado en un match de exhibición ayer

DETROIT, agosto 9. (Associated Press).—Cranston Holman, de Leland, universidad de Santford, derrotó a William T. Tilden, campeón nacional, en un match de exhibición celebrado en el Detroit Tennis Club, como número del programa del campeonato de tennis. Tilden perdió 7-, 9-7.

Pareados Tilden y Holman salieron victoriosos sobre Harvey Snodgrass y Walter Westbrook, de los Angeles, ganando 2 de los 3 sets, 3-6, 6-4, 8-6.

Mrs. J. C. Johnson, de Detroit, destronó a Miss Marion Leighton, de Chicago, derrotándola en los finales 5-7, 7-5, 7-5.

LA MODA DE LOS GERENTES JUGADORES DE GRANDES LIGAS

RABBIT MARANVILLE, ES EL ULTIMO QUE HA SIDO NOMBRADO ESTE AÑO

Con el nombramiento de Walter (Rabbit) Maranville para el cargo de gerente del equipo Chicago Cubs, los clubs de las Ligas Mayores tienen actualmente más gerentes jugadores que nunca. Otro tanto está ocurriendo en las Ligas Menores y según parece esta medida está dando un resultado altamente beneficioso. Sentar el precedente de que cualquier jugador, joven aun, en la plenitud de sus facultades, tiene la oportunidad de llegar a ser el gerente de su propio club, ha despertado una muy buena y justificada ambición entre los jugadores. El que más y el que menos se siente honrado con saber que tiene la posibilidad de llegar a ser el líder de su equipo y se encuentra orgulloso de su profesión.

Resulta muy práctico eso de que los profesionales del deporte se sientan seguros de que tienen en él un porvenir y que vale por lo tanto, la pena de dedicar al juego todos sus entusiasmos, todas sus energías.

SE PUEDE SER GERENTE Y JUGADOR

Los resultados obtenidos este año han destruído de un modo definitivo la antigua teoría, mantenida en ciertas partes, de que un jugador no podía desempeñar bien su cometido como tal jugador, si tenía también sobre sus hombros la responsabilidad de dar dirección al equipo y que resultaba difícil para un jugador convertirse en jefe de los que habían sido hasta el momento de su nombramiento, compañeros e iguales.

La experiencia nos demuestra que, en todos los casos, los jugadores, lejos de tomar a mal el nombramiento del compañero, se han tomado más empeño que nunca en ayudarlo en lo que se ve claramente que se han sentido honrados con la designación, pues saben que la oportunidad es igual para todos y que el beneficio de uno en el día de hoy, puede ser del otro en el día de mañana.

No cabe dudar, a estas alturas, que los jugadores se sienten orgullosos de los éxitos de sus compañeros. Y la esperanza de llegar a ser cada cual gerente en su oportunidad, les ha dado, sin sentirlo, nuevos bríos, más vida y mayor confianza en su porvenir.

También es un hecho probado que a un jugador le agrada recibir órdenes de una persona que está jugando también y sabe lo que se trae entre manos. Además, constantemente se ve que el gerente hace lo que pide a los demás que hagan y ello sirve de estímulo y de estímulo. En otras palabras, el jugador sabe que el gerente ha hecho, o sabe hacer lo que ordena y, por lo tanto, sabe lo que puede y debe hacerse.

La base fundamental para dirigir un equipo, es tener confianza en lo que se ordena y habilidad para saber aquí hauga cosa determinada. El jugador en balterno a quien se le ordena que haga cosa determinada. El jugador es el diamante, sabe darse cuenta mejor que nadie, de cómo piensa el gerente que es o que ha sido jugador.

MARANVILLE DEBE TRIUNFAR

He aquí lo que dice John J. McGraw, gerente del equipo Gigantes, campeón de la Liga Nacional acerca del nombramiento de Rabbit Maranville como gerente del Chicago Cubs:

"Yo estimo que todo el mundo ha visto con buenos ojos el nombramiento de Maranville como gerente de los Cubs, pues siempre ha sido justamente considerado como un jugador de inteligencia, y que se ha dedicado a estudiar al juego con toda seriedad y devoción.

Maranville conoce perfectamente el deporte y parece tener la habilidad necesaria para dar órdenes y hacer que los demás comprendan su objeto al dirigir las jugadas. Hay algunos gerentes que saben mucho, pero que no pueden enseñar, que no tienen el don de trasmitir sus conocimientos a sus colegas.

Cuando un gerente de un equipo basebolero da una orden y está en posición de ayudar a cumplirla, sirve mucho para sentar el precedente de que sabe hacer lo que pide que hagan los demás. Los jugadores jóvenes, especialmente, al ver que su director lleva a la práctica sus consejos, adquieren, insensiblemente la confianza necesaria para imitarlo. Hasta estos momentos todos los nuevos gerentes-jugadores van dando buenos resultados y sus compañeros, lejos de mostrarse celosos, han demostrado especial empeño en ayudarles a triunfar.

HORNSBY HA SALVADO AL ST. LOUIS

Los Cardenales han experimentado un cambio muy favorable desde que Roger Hornsby se hizo cargo de la dirección del equipo y han levantado considerablemente el entusiasmo por el baseball en San Luis. Lo mismo ocurrió con los Browns cuando George Sisler tomó la dirección del club. Eddie Collins ha mejorado la posición de su team, que está prosperando de una manera notable, en tanto que Zach Wheat está obteniendo magníficos resultados con el Brooklyn Dodgers, siendo un director popular y admirado por todos. De Stanley (Bucky) Harris no hay que decir una palabra, pues nadie ignora lo que ese maravilloso muchacho ha hecho con los Senadores.

El Boston Braves con Bancroft a la cabeza y en el line-up, son verdaderamente "bravos" pero cuando falta Bancroft se convierten en mansos corderitos. Su juego, su entusiasmo, su personalidad, es una inspiración para todo el personal, algo que hay que verlo para poderlo apreciar. El caso de Bancroft es el mejor ejemplo que darse puede de la influencia que ejerce un director en las filas, cuando sabe jugar, dar órdenes y cooperar al éxito de las mismas.

Los resultados indican que en todas las ciudades donde una estrella del team ha sido selecciona para el cargo de director, ha aumentado el interés por el juego. Ningún club se ha perjudicado al tomar esa medida, aunque, como es natural, algunos han progresado más que otros.

Sabiendo los jugadores que tienen una oportunidad de llegar a ser gerentes algún día, y que cuando dejen de jugar pueden ser directores, aunque ya no puedan jugar personalmente, les dá nueva vida y entusiasmos. En épocas anteriores, cuando sabían que al terminar su carrera tendrían forzosamente que ir a parar a las Ligas Menores, o a sus casas, sin ningún porvenir no podían jugar con el entusiasmo con que lo hacen actualmente, pues cuidaban mucho de no lastimarse, temiendo abreviar su permanencia en las Ligas Mayores.

Un Doble Triunfo se Anotan los Cubs Contra los Braves

CHICAGO, agosto 9.—(Associated Press).—El Chicago estuvo bien al bate y obtuvo una doble victoria sobre el Boston en el double header de hoy, por scores de 8 a 1 y 13 a 3. En el primer juego los locales tropezaron con pocas dificultades para acumular sus hits contra Jessie Barnes, mientras Alexander no estuvo en peligro en ningún momento. En el segundo desafío los Cubs obtuvieron ventaja desde el primer momento sobre Graham y continuaron su bombardeo contra los tres lanzadores del Boston, mientras Cooper respiraba con facilidad.

Anotación por entradas del primer juego:

		C.	H.	E.
Boston	000 010 000—	1	7	4
Chicago	102 110 21x—	8	11	0

Baterías: Barnes, Kamp y Gibson; Alexander y Hartnett.

Anotación por entradas del segundo juego:

		C.	H.	E.
Boston	000 020 001—	3	9	0
Chicago	403 300 30x—	13	17	2

Baterías: Graham, Vargus, Marquard y O'Neil, Gibson; Cooper y Hartnett, Gonzálezz.

	V	C	H	O	A	E
González, c	1	1	0	2	0	0

PAPO GONZALEZ CONTINUA TRIUNFANDO EN LA L. DE TEXAS

EL HERMANO DE KAKIN ESTA SOSTENIENDO UN FUERTE BATTING EN EL SAN ANTONIO

EL DIA 29 BATEO DOS HITS

Papo González

Papo González, el querido y popular hermano de Kakín, está triunfando en la liga de Texas.

Hace días publicamos un score de él donde se podía ver la forma maravillosa que tiene actualmente al bate.

Hoy podemos repetir "la dosis" a los fans, con este score del cubano obtenido en el juego del día 29 de julio contra las huestes del Beamont, club con el cual perdieron con score de 1 por cero después de siete innings de lucha.

Como puede verse, Papo bateó dos singles en tres viajes oficiales que hizo al plato y al campo aceptó cinco lances sin error, tomando parte también en un oportuno doble play.

El score:

SAN ANTONIO

	V.	H.	O.	A.	E
González 2b.	3	2	3	2	0
Clark 3b.	3	1	1	0	0
Nason lf.	3	1	2	0	0
Rosenthal rf.	2	0	1	0	0
Washburn 1b.	2	0	3	1	0
Meyers cf.	3	0	1	0	0
Wirts c.	2	1	2	2	0
Kahdot ss.	2	0	4	4	0
Collins p.	2	0	1	1	0
x Booe	1	0	0	0	0
xx Warwick	1	0	0	0	9
Totales	24	5	18	10	0

BEAUMONT

	V.	H.	O.	A.	E
Metz 2b.	3	0	2	1	0
Ormand cf.	3	1	1	0	0
Johnston rf.	3	1	4	0	0
Schwab 1b.	1	0	4	0	0
Taylor lf.	3	0	1	0	0
Dev'eros ss.	2	2	3	2	0
Woehr 3b.	2	0	1	0	0
Mancuso c.	2	1	4	2	0
O'Neal p.	22	5	20	5	0

x bateó por Kahdot en el 7o.
xx bateó por Collins en el 7o.

Anotación por entradas:
San Antonio . . . 000 000 0— 0
Beaumont . . . 000 100 x— 1
Supendido por acuerdo.

SUMARIO:
Two base hits: Ormand, Wirts.
Stolen bases: Taylor, Woehr.
Double play: Kahdot, González y Washburn.
Struck out: por O'Neal 4, por Collins 2.
Bases por bolas: por O'Neal 3, por Collins 5.
Umpires: Coe y Weir.

Venció "La Prensa" al "Cuban Telephone" en Almendares Park, ayer

Gran número de encantadoras telefonistas llenaba las glorietas. Buen batting de C. Lugo.—Otras noticias de este juego

En la mañana de ayer se llevó a efecto en los terrenos de Almendares Park un magnífico desafío, en el cual luchaban los clubs La Prensa y Cuban Telephone.

Gran número de encantadoras señoritas daban una nota de alegría en las glorietas y con sus sonrisas animaban a los players de sus simpatías.

En este juego, C. Lugo, el defensor del jardín central de los telefonistas, fué el que más se distinguió en el uso de la majagua, pues de las cinco veces que ocupó la tribuna, disparó tres indiscutibles, entre ellos uno de dos esquinas.

J. Otero y R. Barrios, de La Prensa, fueron los que más ayudaron a su club en el ataque, pues cada uno de ellos disparó dos hits en cuatro veces que usaron la estaca; en la defensa A. Montiel fué el héroe, realizó tres outs y de las ocho asistencias que aparecen en el score podemos decir sin temor a equivocarnos, que por lo menos la mitad de ellas fueron realizadas en bolas tan difíciles que parecía mentira que hubieran podido ser fildeadas.

Una vez terminado el desafío, un buen grupo de lindas damitas hacía comentarios con motivo de la falta de música; muchas de ellas manifestaron que en caso que no la hubiera el próximo domingo, dejarían de asistir a presenciar los juegos.

Yo que escuché esta conversación, deseo llamar la atención a los señores miembros de la Liga a fin de que hagan lo posible al objeto de tratar de remediar esta falta, pues el más grande aliciente que tienen estos juegos es la presencia de las muchachas, y si éstas dejan de concurrir a los mismos por la falta de la música, resultarían un lamentable fracaso.

Recuerden los señores miembros de la Liga, los éxitos alcanzados en Campeonatos anteriores en los terrenos del Víbora Park, y recuerden también que estos Campeonatos resultaban tan lucidos debido a la animación que había con motivo de los bailes después de la terminación de los matchs.

SERRANILLO.

LA PRENSA

	V.	C.	H.	O.	A.	E.
J. Otero, 3m.	4	1	2	1	2	2
R. Barrios, cf.	4	1	2	2	0	0
A. Montiel, ss.	5	3	2	3	8	0
Alciaga, rf.	4	0	0	0	0	0
O. Montiel, cf. 3b.	5	1	2	2	0	0
F. Gutiérrez, c.	3	0	1	4	0	0
M. Laisona, 2b. p.	3	0	1	4	2	0
A. Rodríguez, 1b.	4	0	0	11	1	0
Guerrero, p.	2	0	0	0	1	1
P. Silva, p. 2b	2	0	0	0	2	0
V. Rodríguez, lf.	0	0	0	0	0	0
Alonso, rf.	0	0	0	0	0	0
Totales	36	6	10	27	16	3

CUBAN TELEPHONE

	V.	C.	H.	O.	A.	E.
C. Lugo, cf.	5	0	3	1	0	0
J. González, rf.	4	0	0	1	0	0
L. Ventura, lf.	4	1	0	2	0	0
J E Ventura, c 1b.	3	0	0	9	1	1
A. Febles, p. 2b.	4	0	1	2	1	0
A. Santana, 2b.	0	0	0	0	0	0
M A Manresa, 1b rf	3	1	1	7	0	0
R. Pajares, 3b.	4	1	1	2	5	0
M. Rodríguez, ss.	3	1	0	1	3	1
S. Pajares, p.	3	0	0	0	3	0
M. Rosado, c.	0	0	0	2	0	0
Totales	33	4	6	27	13	2

Anotación por entradas
La Prensa . . . 301 000 101—6
Cuban Telephone . . 000 040 000—4

SUMARIO
Two base hits: O. Montiel, Barrios, Lugo.
Sacrifice hits: M. Rodríguez.
Stolen bases: Lugo; A. Montiel; Alciaga.
Struck out: por Febles 0; por Guerrero 2; por S. Pajares 5; por Silva 1; por Lairona 0.
Bases on balls: por Febles 1; por Guerrero 1; por S. Pajares 2; por Silva 2; por Lairona 0.
Dead balls: S. Pajares a Gutiérrez a Otero.
Wilds: Pajares.
Time: dos horas cuatro minutos.
Umpires: V. González (home); J. M. Magriñat (bases).
Scorer: Hilario Fránquiz.
Observaciones: Hits a Febles, 4 en 2-3 inning y 6 veces al bate; a Guerrero 4 en 4 innings y 16 veces al bate; a Silva 1 en 1 inning y 4 veces al bate. Lo ganó Lairona; lo perdió Pajares.

REMINISCENCIAS DEL TURF

Los grandes remates de Fasig-Tipton, en Saratoga, resultan una verdadera lotería nacional equina, hasta con sus aproximaciones. — La fama de Tracery, cubriendo a su hijo, movió a Montfort Jones a pagar por Rouleau una fortuna. — En cambio Dominique, rey de los sprinters, por su ascendencia fué vendido a Sam Hildreth en ciento cincuenta pesos. — Algunas reflexiones sobre la extrema viveza y demás cualidades que adornan a Fitzgerald y a Kay Spence

Centelleaban las luces bajo la gran nave en que anualmente se efectúan los remates de Fasig-Tipton, punto de reunión de toda la gente "bien" que pasa el mes de agosto en Saratoga. Los apostadores y trainers que comparten a diario el aspecto activo del deporte hípico, allí acudían, al igual que los amantes del pur sang tan solo interesados en la recría, el cruce científico de las diversas familias equinas que debe producir, según sus cálculos, una luminaria de la pista.

El célebre "Four Hundred" que, desde la guerra con el consiguiente aumento de riqueza en los Estados Unidos, no ha tenido más remedio que cuatriplicarse dándole ingreso en los círculos más aristocráticos a los nuevos potentados que superaban en su posición económica a los anteriores, allí se da cita para poder lucir las damas creaciones apropiadas para esas reuniones y hacer gala de sus riquezas los hombres, humildes imitadores de los mineros del Far West que, al ser puestas a subasta lindas y frágiles mujeres, pujaban con la valentía que infiltra el dinero fácilmente adquirido y el ansia de poseer lo que todos los demás deseaban.

El que no ha tenido la fortuna de estar en Saratoga en pleno mes de agosto, de cuyas bellezas es el primer cantor el hombre que no necesita cortarse las uñas, no puede conjurar aquella escena, complemento de la sucesión interminable de placeres que para el fanático hípico adinerado contiene aquel antiquísimo punto de temporada.

Allí, durante la mayor parte de las noches del mes de agosto, se efectúan los renombrados remates de los productos de las grandes fincas de recría del país, teniendo todo aquello la naturaleza de una verdadera lotería, pues los babies, que muy bien cuidados son expuestos para ser vendidos al mejor postor, encierran todas las características de un billete entero, que lo mismo puede servir para envolver barras de jabón o es el punto de arranque de una fortuna, para conducir grandes cargamentos de avena o triunfar en los ricos eventos del turf.

LAS APARIENCIAS ENGAÑAN

Los más hábiles entrenadores, conocedores del deporte hípico desde todos sus ángulos, muchas veces por un pequeño defecto que resalte a primera vista en un pur sang, desisten de pujar por un ejemplar que luego, comprado por una tercera persona más valiente o desprendida, o bien menos conocedora, resulta una joya que, vencedor en los clásicos, es vendido en una suma fabulosa para ser dedicado a semental y legar su preciosa sangre a la posteridad.

Rara vez se da un ejemplo más claro y preciso de lo dicho anteriormente, de lo que mueve a un individuo a comprar un billete que le suena con armonía y desechar un 7348, por no sumar lo que debiera o no ser lo mismo al revés que al derecho, que lo sucedido en Saratoga en el mes de agosto de 1919.

Finalizaba la jornada del sábado 24 de agosto, los postores habían tenido que luchar hasta alcanzar elevadísimos precios para hacerse de los problemáticos campeones que fueron ofreciéndose en el curso de la sesión, cuando fué sacado al redondel encintado un precioso potro obscuro, importado hacia unos meses de Inglaterra y producto del linajudo cruce del inmortal Tracery con la yegua Royal Coinage.

Tracery, considerado por los expertos como uno de los sementales más grandiosos de todos los tiempos, adquiría entonces, por los éxitos de sus hijos en las pistas de Inglaterra, su mayor renombre, y cualquier ejemplar que estuviera relacionado siquiera con el padre de nuestro inolvidable Orestes, estaba seguro de hallar un mercado abonado en los multimillonarios postores americanos.

El rico Monfort Jones hacía entonces sus primeras armas en el deporte hípico, mucho antes de entregarse en manos del célebre Kay Spence, que pese a la buena opinión que de él tiene formado nuestro buen amigo Agustín Treto, no deja de ser un solapado bandolero que empieza por ganar algunas carreras para su patrón, engolosinándolo para que adquiera ejemplares de talla, con los cuales no hace ni para la fuma, hasta que aburrido el míster, se decide a venderlos baratos, adquiriéndolos el trainer por trasmanos para empezar a ganar carreras por montón acto continuo.

EL BONDADOSO MR. FITZGERALD

El ejemplo lo tuvimos aquí en la Habana con Mr. Fitzgerald, que no ganó con Cuban Encanto hasta que Mr. Griffith, enfermo en un hospital, necesitando dinero, lo cedió en un remate, pagando por él Fitzgerald ochocientos pesos, después de lo cual ganó seis carreras casi consecutivas. Yo absolvería a Mr. Griffith si, salido del hospital, lo hubiera asesinado a tiros.

Habiendo pagado tres mil seiscientos pesos por Brookholt, hijo de Ballot y Gracilla, que después resultó un sprinter muy aceptable, Montfort Jones presenció cómo entraba en el redondel el descendiente de Tracery y se iniciaba la puja, siendo la primera oferta de cinco mil pesos.

El hábil Sam Hildreth reconoció minuciosamente el animal, entrando en la lucha cuando se ofrecían ya ocho mil pesos, y ese interés que demostraba Hildreth movió a Jones a entrar de lleno en la subasta, determinado a llevarse ese ejemplar costare lo que costare.

Alcanzados los $10,000, se retiraron de la línea de combate todos los postores, con la excepción del Hildreth y Jones, que fueron subiendo sus ofertas paulatinamente ante la expectación del público, que siempre se entretiene mucho cuando surge esta situación tirante entre los potentados del dinero.

Al fin, al llegar a los $12,500, con un gesto magnífico, como un antiguo caballero armado "cap a pie" arrojando su guante, Montfort Jones subió de golpe hasta $13,600, haciéndolo con un aire tan decidido, que Hildreth, comprendiendo que su rival quería hacerse de aquel ejemplar a todo trance, se rindió ante la evidencia y se negó a seguir haciéndole el juego al afortunado comprador.

UNA PERLA SIN POSTOR

Pasado el clímax, se inició el desfile de los espectadores, los que, visto lo adelantado de la hora, pasaba de la media noche, y que sólo quedaba por rematar un hijo de Peter Quince, no creyeron aconsejable prolongar su presencia en el deslumbrante local.

Sam Hildreth estaba entre los que se disponían a retirarse a descansar cuando lanzó un último vistazo al programa, y observó que se vendía un potro alazán descendiente de Peter Quince y Berry Maid. Los hijos de este padre tienen una bien ganada fama de sprinters, con tendencias a rajarse en cuanto se les pega un contrario al lado, pero no era menos cierto que a los dos años, siendo la mayor parte de las carreras a distancias cortas, resultaban buenas adquisiciones.

No había que olvidar tampoco que Berry Maid, orgullosa madre del potro que había de subastarse, tenía tras sí un brillante historial nacido de las hazañas realizadas por sus hijos.

Penetró en el redondel aquel al que el público virara las espaldas, y los pocos expertos que quedaban en derredor de la tribuna del pregonero pudieron darse cuenta que se trataba de un legítimo descendiente de Peter Quince, con el tipo clásico de los sprinters.

En un espíritu de verdadera broma, Sam Hildreth gritó, después de perderse el eco de la voz del pregonero que anunciaba los grandes merecimientos del potro alazán, y encontrándose el célebre trainer listo para atravesar la puerta y desaparecer en las sombras de la noche:

"Ciento cincuenta pesos doy por el Peter Quince."

Una sonrisa asomó a los labios del pregonero, pero ante su asombro y el espanto del no menos aturdido Hildreth, nadie subió un cuarto al ofrecimiento, y sin quererlo, imprevistamente, se hizo el trainer del Rancocas Stable del despreciado ejemplar.

AL FINAL DE LA JORNADA

Justo es consignar el epílogo de esta historia.

El hijo de Tracery, conocido en el turf con el nombre de Rouleau, ganó en su primera temporada, a la edad de dos años, la insignificante cantidad de $75, producto de un tercer lugar, pues en la vanguardia de un grupo contendiente nunca llegó—(aunque debemos agregar que posteriormente fué un ejemplar de primera fila, sin ser de Handicap)—y en cambio, el potro alazán adquirido en ciento cincuenta pesos, el billete descartado porque no sonaba bonito, convirtióse en el primer sprinter del año, descontando a Man O'War, y ganó en premios más de $15,000. Fué el célebre Dominique, que hoy castrado, aun continúa ganando carreras.

Cuando se hace una inversión en valores hípicos, nunca se sabe si se ha de pescar un "también correrán" o un émulo en grande de lo que Awning y Caesar son en miniatura.

SALVATOR.

DE AJEDREZ

Por EVELIO BERMUDEZ

RICHARD TEICHMANN

Con la muerte de Richard Teichmann en Berlín el pasado 15 de Junio y a los 57 años de edad, pasó a la historia una de las figuras mas conspicuas del ajedrez internacional durante los últimos treinta años, famoso por su consistencia en los Torneos, siendo a su vez un temible adversario en los matches.

M. Teichmann nació en Lehnitzsch, Sashsen-Altenburg, en Diciembre 24 de 1868, contando la misma y exacta edad del doctor E. Laser.

Fué educado en el Gymnasium de Altenburg, pasando luego a estudiar lenguas modernas en Berlín y Jena.

Durante su permanencia en Berlín ganó su primer experiencia en "ajedrez serio", contando entre sus víctimas a Theodore von Scheve. En 1891 logró obtener el primer premio en el Torneo de esa Ciudad. Poco tiempo después Teichmann pasó a Inglaterra, dedicándose a la enseñanza de Idiomas en Londres, en cuya hermosa capital y corriendo el año de 1893, dividió el segundo y tercer premios en un Torneo limitado a seis profesores. Un año después ganó un Torneo con handicap.

Su debut en un Torneo Internacional fué en Leipsic, en 1894, ganando el tercer premio de un grupo de 18 maestros. Desde entonces hasta su última actuación en Carlsbad en 1923, participó nada menos que en veinte y siete torneos.

En el segundo congreso de Carlsbad en 1911, Teichmann realizó su "sueño dorado" que no era otro que obtener un primer premio en Torneo Internacional de Maestros, hazaña que logró con el hermoso score de 13 ganados, 2 perdidos y 10 tablas. En dos torneos de menor importancia en Berlín, ganó un primer premio en 1907 y dividió los dos primeros lugares en 1910.

Si alguno podía rivalizar con Carl Schlechter en lo de "drawing-master" era R. Teichmann.

En San Sebastián, en 1911, estableció el record de 16 tablas de un total de 19 juegos, perdiendo los 3 restantes.

Entre 1893 y 1914, contendió en 8 matches, ganándolos todos.

Accidentalmente regresó a Berlín, pero residió en Suiza durante la guerra.

"Teichmann era un "handicapped" pues no tenía mas que un ojo. El pobre, era tuerto".

Tradicional es el prestigio de que goza la sección de ajedrez que publica el semanario 'El Fígaro", en donde han colaborado Don Andrés Clemente Vázquez, M. Marquez Sterling y Juan Corzo, que han sobresalido como ajedrecistas y como escritores.

Hoy reproducimos, para solaz de los aficionados, un interesante artículo que apareció en el último número debido a la pluma del culto abogado y muy querido amigo doctor José Antonio Gelabert.

Dice así:

CAPABLANCA Y EL TABLERO DE NAPOLEON

"Una tarde estábamos reunidos en el Unión Club, en un grupo agradable del que todos, menos yo, eran diplomáticos, señores Ministros Rafael Martínez Ortiz, José A. Barnet y Próspero Pichardo, que por motivos cancillerescos se encontraban a un mismo tiempo en la Habana, y al terminar Martínez Ortiz, una partida de ajedrez que jugaba conmigo, púsose a referirnos un caso anecdótico que le ocurrió con motivo de la estancia de Capablanca en París.

Bien saben los aficionados que el café de La Regence, glorioso en los fastos del ajedrez, está situado en la Plaza del Louvre, frente a la plutocrática Avenida de la Opera, uno de los lugares mas céntricos, bulliciosos y alegres de París. En el se conserva y exhibe a la pública curiosidad como reliquia de extraordinario valor histórico, la mesa de ajedrez en que jugaba el gran Emperador Napoleón.

El doctor Martínez Ortiz nos narró el entusiasmo despertado por Capablanca en los adeptos franceses al ajedrez y entre las fiestas que se efectuaron hubo una en "La Regene", en la que contendió contra Capablanca unos de los aficionados mas fuertes de Francia; partida que se jugo precisamente en el tablero de Napoleón.

Todos los ajedrecistas locales estaban citados en el café de "La Regence", y ya aguardaban con impaciencia, cuando apareció Capablanca acompañado de nuestro ministro doctor Martínez Ortiz.

En París, como en las fiestas de todas partes, facilmente surgen los oradores improvisados, deseoso de notoriedad, dispuestos a pronunciar discursos hasta de asuntos que desconocen, por la simple satisfacción de tener auditorio que les escuche.

Así aconteció en "La Regence". Un señor concurrente que asistía por curiosidad a la fiesta, como no conocía el juego del ajedrez ni al Campeón Mundial, le preguntó a otro señor cual de aquellos era Capablanca. El interrogado hallábase en idéntica ignorancia que su interlocutor, pero no quiso confesarlo y le señaló a quien por su empaque y por las cortesías que le dispensaban creyó que era Capablanca.

Trabose entonces un diálogo entre los dos, y uno decía .No cree usted que alguien debería de presentar a Capablanca?

—Ah, sí, pero seguramente no habrán pensado en eso, y a estas horas, quien sin una previa preparación se atrevería a pronunciar un discurso de manera tan festinada?

—Por eso no. Si ese es el motivo aquí estoy yo,—y dicho y hecho, se sube a una silla, sin encomendarse a Dios ni al diablo y comienza a hacer la pública presentación de Capablanca.

Bueno es que de antemano se sepa que nuestro ministro en París, doctor Rafael Martínez Ortiz, es una de esas figuras de arrogante prestancia física, tipo de mosquetero, de distinguidos modales e inteligente expresión, y contra él arremetió el orador circunstancial, sin que nuestro Ministro pudiera contenerlo. ¡Ca! No daba lugar a que lo interrumpieran. Imposible. El fogoso orador decidido ya a hablar de todas maneras, era de una verbosidad arrolladora, anonadante y lanzaba el prodigioso torrente de sus improvisados elogios hacia el doctor Martínez Ortiz.

"¡Ahí lo tenéis!—decía— su mirada es reveladora del genio; su melena blanca es el símbolo de la labor inmensa que realiza, etc., etc."

Capablanca, inconscientemente, aderezaba sus negros aladares, y estupefacto contemplaba al doctor Martínez Ortiz, quien impasible y sereno preparaba mentalmente el giro que habría de darle a la concurrencia para salir airoso de la situación embarazosa en que se encontraban.

Cuando el orador terminó, el doctor Martínez Ortiz, a su vez, hizo uso de la palabra y dijo: "Agradezco, señores, los elogios, los aplausos y tantas demostraciones de simpatía: solo que no puedo aceptarlos por completos y sin reparos. Yo no soy Capablanca, sino el Ministro de Cuba en París, que vengo acompañando al Campeón Mundial de Ajedrez a esta fiesta. El señor Capablanca es este joven que está a mi derecha. Nada se ha perdido sin embargo, y el error en que ha incurrido el elocuente orador es de sencilla explicación: los dos somos cubanos y hemos llegado en un mismo automóvil. Por eso nos ha confundido. No obstante, si os fijais bien en los dos, encontrareis completa la figura descrita por él: Capablanca es el del genio, y yo, el del cabello cano".

El murmullo, las risas, la excusas y los aplausos, lógicamente debieron dar término al incidente; pero aquella tarde mas bien parecía de bromas truculentas para Capablanca que de un homenaje en donde habría de exhibir sus eminentes dotes de ajedrecista insigne.

Encontrabase el tablero del gran Emperador situado delante de un lujoso cortinaje negro y perfectamente dispuestos los asientos para los invitados de prosapia.

Capablanca y su rival ocuparon sus respectivos puestos y comenzó el juego en ese ambiente místico de sepulcral silencio que precede a los grandes acontecimientos.

No habían transcurrido cinco minutos, cuando el público se hizo a un lado para dar paso a un hombre de aspecto meditabundo y sombrío, de faz ceñuda, con la cabeza inclinada sobre el pecho y la diestra metida en el chaleco, vestido de casaca verde con puños rojos, charretera de oro y blanco pantalón corto; o sea el uniforme de Coronel de Cazadores de la Guardia,—traje que habitualmente usaba el Gran Emperador Napoleón,—y se dirigía resueltamente a aquel lugar, hasta colocarse en puesto prominente para contemplar a sus anchas, aquella singular partida de ajedrez.

¡Qué sorpresa la de Capablanca, cuando al alzar la vista se encontró a Napoleón redivivo viéndole jugar en su tablero!

Un ruido mecánico delataba la presencia de otras personas mas, era que, aprovechando las excepcionales circunstancias, impresionaban una película cinematográfica, para mostrar al mundo entero una escena patética en aquel tablero que ha embargado la atención de dos genios: el vencedor en Austerlitz, Jena y Wagram, y el vencedor de todos los ajedrecistas contemporáneos".

Resultaron de lo Más Brillantes las Fiestas Atléticas de la Playa

Tito Silverio estableció un nuevo record de Cuba al nadar los 80 metros en solo 57 segundos

La hermosa playa de Marianao, que ocupa casi toda su extensión los baños La Concha y que está manicheada por Fausto Campuzano, estuvo ayer de alegres fiestas. Motivaba tal animación inusitada el haber regatas de shells en aguas del H. Y. C. y en los muchos sports que se desenvolverían en su circuito.

Baile en dos glorietas "a todo meter" desde la mañana hasta bien entrada la tarde, voladores con bombas y sin ellas, pero en cambio con un bello despliego de banderas cubanas y paracaidas, obra toda del excelente pirotécnico señor Funes, una notabilidad mundial en eso. Además boxeo en el ring de la playa, donde Campuzano fungía de referee.

Las interesantes competencias de natación dieron el siguiente resultado:

Primera competencia a 160 metros ida y vuelta o un lap de 80

Compitieron: Pedro Solana; Mario Colete; Eusebio Soriano. Francisco Hernández. Ganador: Solana.

Estas fueron eliminaciones para representar a la Universidad en la regata de 200 metros en Varadero, el domingo.

Segunda competencia a 80 metros, regata oficial convocada por La Concha para atletas inscriptos en la Unión

Ganador: Tito Silverio, de la Universidad

Segundo lugar: Jorge Villoldo.

Ambos obtuvieron medallas de oro donadas por el balneario La Concha.

Tiempo invertido: 57 segundos, mejorando Silverio su propio record que era el de Cuba, en dos segundos.

Tercera competencia, libre para los cañistas de la Playa

Ganada por Roberto Lima, que invirtió 59 2|5.

El Jurado de estas competencias fué: doctor Adolfo Bock, juez de salida; A. Coronado, juez de llegada; doctor Francisco de la Carrera, time keeper.

Por la mañana, a las ocho, salen hoy los Caribes en el "24 de Febrero", para Varadero, natación y remos, junto con los del Náutico.

Van acompañados por Fifí Bock y Carrerita.

La nadadora americana tuvo que posponer su intento de cruzar a nado el canal

BOLONIA, Francia, agosto 9. (Associated Press).—Lilliam Harrison, nadadora americana, pospuso hasta mañana por la noche, el comienzo de su cuarto intento de cruzar a nado el Canal de la Mancha.

Miss Harrison intentaba partir para Dover durante la noche y finalmente pospuso su propósito atendiendo a los ruegos de su padre. La nadadora y su entrenador y gran número de corresponsales, fotógrafos y operadores cinematográficos, habían embarcado ya en el remolcador que había de acompañar a Miss Harrison en su aventura, y estaba levantando presión el barco para salir en dirección al cabo Gris Nest cuando llegó el padre de Miss Harrison y le pidió que suspendiera el intento.

"Las condiciones del tiempo—dijo el padre—no cabe duda que son buenas; pero no son bastante buenas. Nosotros no debemos lanzarnos al agua por dar gusto a alguien. Estamos aquí para cruzar el Canal y no para ofrecer motivos a los periodistas y a los operadores cinematográficos. Ya se han hecho tres inútiles intentos para llegar hasta Dover y esto se va convirtiendo en una broma. Hay que tratar de llegar una vez más, pero cuando las condiciones del tiempo sean perfectas."

CRONICA CATOLICA

SAN PEDRO CANISIO, DOCTOR DE LA IGLESIA UNIVERSAL

(Continuación.)

Cartas.—A donde no llegaba la voz del Santo llegaban sus cartas, obra importantísimas que mereció ser conmemorada entre las principales del nuevo Doctor por el Papa en la homilía de su canonización. Ocho tomos van publicados ya con suma erudición crítica por el Padre Bransberger, y aún falta otro para terminar la colección. Los publicados contienen nada menos que 2,420 cartas, la mayor parte del Santo, y muchas de ellas son verdaderos tratados apologéticos, teológicos, morales y sociológicos.

Dignas de mención son las que se cruzaron entre Canisio y varios Santos de su tiempo, como el Beato Pedro Fabro, que le admitió en la Compañía de Jesús, San Ignacio de Loyola, San Francisco de Borja, San Carlos Borromeo, que nombrado Visitador de los suizos y grisones escribió a Canisio consultándole varias cosas importantes de aquella nación; San Francisco de Sales que nombrado Obispo de Ginebra le escribe una carta humildísima, con el corazón en la mano, diciéndole que desea establecer comunicación epistolar con él, y que se pone a sus órdenes como rudo e inculto novicio delante de un anciano doctísimo, y le cuenta la insigne conversación de un calvinista obrada por medio del catecismo de Canisio.

Catecismos.—Si la obra que por su mole y por su copia de erudición y de doctrina se acerca más a las obrasde los primeros doctores de la Iglesia son los **Libros contra los Centuriadores de Magdeburgo**; la de más fama ha dado a Camisio son sin duda sus **Catecismos**.

En la misma homilía el Padre Santo, haciéndose eco de los elogios estupendos hechos ya por Pío IX y León XIII, célebre sobre todo la obra catequística de Canisio.

Hallándose en Viena ocupadísimo con toda suerte de trabajos por la salvación de las almas, le instó Fernando I, Rey de Romanos, a que escribiese un Catecismo para oponerle a los dos de Lutero que infestaban a toda Alemania. A los dos años estaba compuesto el **Catecismo Mayor** que imprimió con el título **"Summa doctrinac christianae**, el cual dejó tan satisfecho al Rey, que ordenó fuese el único Catecismo usado en Austria. También nuestro piadoso Rey Felipe II le impuso como obligatorio en los Países bajos.

No era un catecismo vulgar, sino un tomo bastante crítico, un compendio de toda la teología católica, en que probaban las verdades de nuestra religión con una verdadera red de 1,100 textos, de la Sagrada Escritura y más de 400 testimonios de Santos Padres.

Así se explica que haya sido comparado al **Liber sententiarum**, y cómo Canisio haya sido llamado "el Pedro Lombardo del siglo XVI"
(Concluirán)—De la revista "Sal Terre", Agosto de 1925.

SAN LORENZO, MARTIR

A nuestro Redactor católico señor Lorenzo Blanco en sus días.

¿Quién ignorará en el Orbe católico la santa vida y el triunfo espléndido en su martirio, por la fe de Cristo, de este insigne español. Diácono de la Iglesia romana, dechado de ardiente caridad, de invicta paciencia, de firmeza asombrosa, que a fuego lento rindió la vida, el 10 de agosto del año 261, por confesar a Dios delante de los hombres y defender los derechos de la Iglesia... y de los pobres, contra todos sus perseguidores en aquella espantosa y cruelísima matanza de inocentes e inermes cristianos que hizo odioso eternamente en la Historia el nombre del Emperador Valeriano?

Cuando el santo español, insigne hijo de Huesca, acudió solícito al lado del Romano Pontífice San Sixto, condenado al martirio, le dijo estas memorables palabras que eran profecía:

"Atendiendo Dios a la flaqueza de mi edad, sólo me expone a ligeros tormentos; pero a ti, hijo mío, te reserva una señalada victoria, que hará célebre en el mundo tu martirio". ¡Y así fué: y así es! pues el Santo mártir aragonés, honor de España, gloria de Italia y uno de los especiales patronos de Francia, es también de los que más ha distinguido la Iglesia perpetuando la memoria de su martirio en las generaciones cristianas.

Solamente en Roma, en la capital del Orbe católico, tiene San Lorenzo, desde muy remotos tiempos, dedicadas tres Basílicas y dos iglesias: **San Lorenzo Extramuros, San Lorenzo in Panisperna** (lugar de Roma en que fué martirizado), **San Lorenzo in Fonte** (lugar de su prisión), **San Lorenzo in Damaso** (Basílica de título cardenalicio que siempre lleva el Vicecanciller de la Santa Iglesia católica, y en la que una española, doña Teresa Enríquez, a principios del siglo XVI, dotó espléndidamente la Cofradía del Santísimo Sacramento, que fué la primera en la Cristiandad en **acompañar** con toda pompa el Viático a los enfermos), y**San Lorenzo in Burgo** (barrio de los pobres, a los que tan amorosamente cuidó el Santo español).

¡Y en España, bien sabido es que por la mucha sabiduría y manificencia del catolicismo, Felipe II, muy devoto suyo y agradecido al cielo por la insigne victoria de las armas españolas que en persona dirigió contra los ejércitos franceses en San Quintín, cuya plaza conquistó valerosamente, tiene San Lorenzo en el Escorial, la **Octava Maravilla del mundo** y el más rico tesoro de las ciencias, las letras, las Artes bellas que en un solo conjunto o **cuerpo** puede presentar la civilización europea a la admiración de los hombres.

La Basílica de San Lorenzo Extramuros, en Roma, se levanta sobre el sepulcro mismo del Santo, y en terrenos del **Campo de Verano**, que para tan piadoso fin destinó Santa Ciriaca, nobilísima viuda romana.

Erigió esta suntuosa Basílica el Emperador Constantino, y la enriqueció con valiosas joyas, grandes losas de pórfido, planchas argentinsa, muchas lámparas, de diez mecheros cada una, candelabros de bronce, de tres metros de alto y 300 libras de peso, bajo-relieves de plata, representando el martirio del Santo, calices de oro, uno de 150 libros de peso y de plata, de los cuales **diez eran ministeriales**, esto es, destinados a Comunión del vino que entonces recibían los fieles. Los Romanos Pontífices no hicieron menos:

Sixto III, entre otras innumerables riquezas, hizo construir la imagen de San Lorenzo, de plata y peso de doscientas libras. **León I** el Magno, el que detuvo a las hordas de Atila y salvó a Roma, fué protector constante de la Basílica laurentina y a sus ruegos, la Emperatriz Placidia, hija del Gran Teodosio, "honra y prez de España", restauró con magnificencia el templo dedicado a San Lorenzo. Los Papas, San Hilario, fundó, junto al sepulcro de San Lorenzo, el primer monasterio de Religiosas que se estableció en Roma; San Simaco, en memoria de la ardiente caridad de San Lorenzo, levantó también allí, **junto a su sepulcro** en el siglo VI, un espacioso y cómodo hospicio para los pobres. Pelagio II hizo nuevas restauraciones en la iglesia de San Lorenzo.

En la larga lista de los Romanos Pontífices, apenas se encontrará uno que no haya dejado en la espléndida Basílica pruebas insignes de su devoción al santo Diácono español.

La última restauración la hizo Pío IX, el **inmortal Pontífice de la Inmaculada**, ¡la Patrona de España!, también mártir de la fé y de la integridad de los derechos de la Iglesia de Dios ¡Y con lento martirio, como San Lorenzo! Y más lento, porqué sus sufrimientos fueron los incruentos sufrimientos morales que en tan gran variedad y número padeció aquel santo Pontífice de las santas y amorosas intransigencias en la lucha tenaz y acerbísima contra los errores modernos.

Allí en la Basílica de San Lorenzo Extramuros, quiso dormir el sueño de la muerte el inolvidable Pío IX, cuya forma de santidad lleva el mundo; ¡y Dios apresure el día en que los católicos, con la sanción suprema de la Iglesia, puedan públicamente venerarle en los altares como a santo, ¡y gran Santo!

En la **cripta llamada de la Confesión**, de esta insigne Basílica laurentina, se halla enterrado Pío IX conforme a sus deseos y a su mucha devoción al mártir español. Su sepulcro está al pie de la urna en que descansan los sagrados cuerpos de San Lorenzo y de San Esteban.

El sepulcro de Pío IX es muy sencillo y muy humilde.

Santo español San Lorenzo, nos complacemos en honrarle, en vuestro nombre, con estos recuerdos de los que tanto le honraron y veneraron; entre ellos San Dómaso; Papa español; un San León Magno un Pío IX; Emperadores tan católicos como Constantino el Grande, el hijo del gran Teodosio, español; Felipe II, español; Doña Teresa Enríquez, la insigne devota del Santísimo, española también ¡La gloria a Dios y honor a la católica España!

"Concedemos Señor—direbos hoy con la Iglesia, en la festividad del glorioso mártir, que se apaguen en nosotros las llamas de los vicios, de los errores y de las malas pasiones, pues conduciste al Bienaventurado San Lorenzo que venciese el fuego de sus tormentos tan santa y heroicamente en vuestro servicio y, gloria de vuestro Nombre santísimo".

Muy de veras pedimos al Señor por intercesión de vuestros Santo Patrón, que os bendiga a fin de que seas sano y salvo.

Todos tenemos necesidad de la asistencia del Médico divino. Sin Jesús, nada podemos alcanzar ni conseguir para la vida eterna.

Que El os premie vuestra labor de propagandista católico, con la vida de la Gracia en vida y la de la gloria después de la muerte.

Porque así sea, rogará hoy vuestro hermano, que os felicita muy cordialmeste.

Gabriel BLANCO
(Un Católico)

SOLEMNES HONRAS FUNEBRES EN EL TEMPLO DEL CORAZON DE JESUS

Mañana a las 9 a. m. tendrán lugar en el templo del Corazón de Jesús, solemnes honras fúnebres por el eterno descanso de la señora Francisca Grau, viuda de del Valle.

Invita el Superior y Padres de la Residencia de la Compañía de Jesús de la Habana.

DIA 10 DE AGOSTO

Este mes está consagrado a la Asunción de Nuestra Señora.

Jubileo Circular. Su Divina Majestad está de manifiesto en la iglesia de Nuestra Señora de la Caridad.

Santos Lorenzo, diácono y mártir; Diosdado, confesor; santas Asteria y Paula, vírgenes, mártires.

San Lorenzo, mártir. Nació hacia la mitad del tercer siglo, en Huesca, ciudad de España. Sus padres fueron de piedad tan ejemplar, que la Iglesia celebra su fiesta el primer día de Mayo, siendo su memoria de singular veneración. Padres tan virtuosos y tan santos, necesariamente habían de dar a su hijo la más cristiana educación. Correspondió a ella Lorenzo admirablemente. Animado del celo de la religión, resolvió el viaje a Roma, considerándola como el verdadero centro de ella. El Pontífice San Sixto, encantado de la inocencia y de los raros talentos que reconoció en nuestro cristiano héroe, le confirió las órdenes sagradas; y con ellas la dignidad de arcediano, como lo afirma San Agustín y San Pedro Crisólogo, empleo que le constituía el primero de los diáconos de la iglesia Romana.

No bien había comenzado nuestro Santo a ejercitar con aplauso universal las funciones de su santo ministerio, cuando se levantó contra la Iglesia el fuego de la persecución más horrible; en ella padeció San Lorenzo los mayores suplicios que pudo inventar el furor de los infieles, y alcanzó la palma de los mártires el día 10 de agosto del año 258.

GRAN CONCURSO INFANTIL DE SIMPATIA

(Viene de la primera página)

Aida Cano	2,465
Nora Cuervo y Rodríguez	162
Onelia Camacho y Molina	775
Teresa Cruz y Díaz	292
Pedro Cubota	357
Clementina Cuervo y Fernández	1,840
Armando Cobiella	6
Alfonso Cossio y Marrero	112
Margarita Cimadesilla	192
América Collada	998
Roberto Coras y Coro	100
Luisa Corral	3
Estela Costa Baró	1,020
Victorino Costa	100
Angélica Cortina y García	715
Felicia Corres y Delgado	320
Enriqueta de la Concepción	100
Atalita Costales y Lazo	1,371

D.

Arturo Díaz Herrera	113
Josefina Díaz Basteiro	120
Leonor Díaz y León	7
Oria Díaz y Travieso	113
Andrés A. Dorticós	11
Carlitos Díaz Suárez	100
Luisa Caridad Díaz	200
Ernesto Domínguez	118
Joaquina Diego Hernández	19,050
Andrés Avelino Dorticós	50
José María Dopico y Planas	215
Luis Dopico	33
Manuel Doval	50
María Antonia Dueñas	2,900
José Dieguez y Méndez	717
Francisco Duarte y Román	2
Jorge Domínguez	40
Andrés Delgado y Fernández	100
Rosita Díaz López	3
Conchita Díaz Suárez	630
Abelardo Díaz	2
Enrique Díaz	166
Lina Caridad Díaz	240
Roberto Díaz Travieso	44
Rosario Díaz Piñán	300
José María Díaz Pellón	2,090
Amparo Díaz Travieso	125
Joaquina Díaz y Lemus	675

E.

Marta Eymil Ameneiro	2,045
Acacia Echazo y León	1,700
Josefina Eymil y Mora	248
Hilda de Erbiti y Sánchez	716
Luisa Esteva y Gómez	139
Mariano Escofil y Valgas	100
María Teresa Echarte	284
Leyda Estig	1
Manuel Echevarría	200
Margarita Espina y Acevedo	266
José Eskert y Fernández	220
Lilia Eguzquiza	6

F.

Olga Fernández y Pérez	701
Manuel Fernández Páramo	400
José Jesús Fernández y León	326
Bebita Fidalgo Alvarez	324
Felicia Fojo Echavarría	10
Luis Felipe Frazuzas Véliz	6
Justo Fernández	15
Plácido Fraga Picallo	300
Emilio Ferrer Puerta	483
Sara Flores y López	220
Carmen Fernández	5
Olga Fernández	335
Pedrito Fernández Alonso	5,420
Estela Fontaina y Morales	1,720
Celia Fernández y Fernández	10,191
Margarita Fernández	874
Luis Fonfría y Rego	964
Isidro Fernández y Peón	744
Lidia Fernández	4,714
Estrella Fernández y Bárcenas	2,576
Fausta M. Fernández Merino	2,900
Adelaida Fernández Palau	5,627
Rosa Fernández Mendoza	700
Ricardo Ferreiro	6,506
Marina Fernández de la Vega	400
Félix Fojo Echevarría	98
Enriquito Fernández y Rodríguez	42
Luis Fernández	232
José Fernández y Rodríguez	466
Jesús Fernández Batán de Villanueva	217
María Fernández Fonte	17
Dolores Fernández	1,765
Manuelita Fernández Cordero	78
Patria Fernández	100
Zaida Fernández y González	1,360
Isolina Fernández Escobar	668
Victoria Fernández	320
Milagros Fernández y Hernández	1,967
Hedman Fernández	105
Félix Fernández Díaz	1,000
José Fernández Soto	143
Roberto Fernández y Batista	7
Danilo Fernández Pérez	560
Energelia Fernández	1,180
Sara Fernández Valverde	225
Rafael Fernández Alfonso	695
Olivita Fernández y Rodríguez	60
Elena Fernández	360
Roberto Fernández y Sánchez	140
Manuel Fernández y López	425
Pepito Fojo y Alonso	595
Mercedes de la Flor y Douglas	420
José Fontanalls	265
Rosarito de la Fuente y Fernández	120
Anita Ferré	1,002
Georgina Flores	814
Alicia Figueras	908
Berucia Fraga	25
Guillermina de la Fuente	7

G.

Pablito González	266
Mercedes Gómez	122
Mario Gutiérrez Peón	123
Rosa García López	200
Ofelia García y García	620
Emma González y González	179
Graciela González Urrutia	100
Margarita González	1
Roselina González	180
Daniel González	630
María de los Angeles González Bances	1,014
Félix González Romero	965
Carolina González Valdés	250
Mirta García Coello	200
María Gálvez y Muñiz	420
Georgina Garrastaza y Rodríguez	112
Nieves García Soto	993
Alicia García	45
Rosa María Gamonal y Mel	690
Raúl García	128
Consuelo García y Fernández	500
Matilde Gutiérrez Norman	3,002
Angelita Gil Oliveros	142
Adela Graña	387
Ramón García y Pérez	816
Amalito García y García	939
Juan Alberto Guerendián	55
Evangelina González y Sánchez	1,048
Clementina García	77
Luz Marina García Menéndez	1,452
Edelmira García Trespalacios	601
Blanca García y Díaz	212
Angela García Alvarez	575
Purita García y Blanco	1,200
Ramón García y Corredera	175
Alfredo García y Pons	2
Marta Primitiva García	50
Manuel García y Castro	195
Irma García y Alvarado	800
Orencio García	891
Olga García	35
Sarita García Sánchez	1,000
José Antonio García	80
Ramón García	50
María Goicochea y Otamendi	3
Antonio González	25
Josefina González	7
Laura González	25
Roselina González Báez	478
Berta González	640
Guadalupe González Puig	190
Marta Gómez Alegret	750
Lidia Girón	1,000
Juan José Graña Areán	170
Raúl Gottardi	320
Olga Galindo y Estevez	1,110
Elena Ginzo y González	187
Lolita Gragues Boixens	5
Alberto Ginzo	165
Dora Germán	160
Raúl Garrido y Macía	170
Antonio Gandía	300
Joseíto Grande	72
José Guimerás Sánchez	49
Gloria Gunzet	19
Rafael Guedes	1
Aida Gutiérrez	593
Lolita González	43
Ana J. González	323
Berta González Genda	2,854

H.

Clara Hermida y Rodríguez	2,668
Ofelia Hernández	200
Enna Heras	34
Gilberto José Hernández	539
Orlando Herrera Santa Cruz	4,648
Antonio Hernández Sánchez	17
Félix Hernández Herrera	1,619
Paula Hernández y Rodríguez	690
Ricardo Hernández	14
Enriquito Hernández y Rodríguez	54
Hilda Hernández Escobedo	103
Eloisa Hernández y Bello	15
María F. Higueras y Arenas	16

I.

Esther Iglesias	145
Enrique Ibias y Abad	192
Elena Iglesias	131
Blanca Iglesias Martín	1,404
Evaristo Imaz	6
Rafaela Tarafa	71
Inés Iglesias y Martorell	116
Nieves Inchausti y Fernández	5,775
Carmina Iglesias	50

J.

Ada G. Jiménez y Prieto	159
José H. Jiménez Llates	300
Antonia Jartín y Sinde	922
Jorge Juaquimove	219
Oscar Jiménez Iturralde	1,058
Araceli Jordi y Sánchez	247
Francisco José Jimeno y Mateo	800
Georgina Junco y Nodarse	41
Antonio Jiménez y Navarro	130

L.

Luisito Larrañaga Sierra	600
Aida Lavín y Argüelles	1,080
Maruja Lamelo y Salazar	425
Mario Liñares y de Cárdenas	6,021
María Luisa López	1,092
Oscar Lage	127
Margarita López y Soto	10
Aniceto López	40
José López y Hernández	50
Nora Leza y Astorga	83
Ada Lamas y Fabricio	690
Angel Larragán Freyre	82
Esther Laza Colomé	7
Chichita Lama y Rodeiro	439
Amparo Lavín y Marrero	25
Angel Lázaro y Toyo	480
Elena Lagoa y Acosta	114
Ramón Laza y Rodríguez	150
María Lola Lavernia	11
Josefina Lagos	3
Ana María Landa	7
Herminia Lauderman	15
María Luisa Lasa y Broch	1,100
Adolfo Lazo Avila	318
Guillermina Lestón	23
Josefina León y Sanz	575
Elena López Varela	943
Mercedes López	104
Tomás López Gavín	121
Nieves López	165
Elvira López Coello	148
Lidia López Hidalgo	320
Sixto López Alcántara	200
Fernandito Lugo de Ribeanu	530
Danilo Luaces	83
Berta Lucas y Estrada	400

LL

Emma Llera	1,050
Miguel Llovet	5
René Llorens	130
Juan Llagostera	50
Margarita del Llano y Gutiérrez	880
Marianita Llamedo y Fernández	2,342

M

Blanca Mendoza y Mesa	741
María Morán y García	598
Manuel Méndez	1,476
Mercedes Méndez y López	310
Esther Menéndez y Carballás	6,418
Ofelia Maceda	2,254
Eloina Monestina Madiedo	1,418
Alberto Martínez Villasante	1,390
Georgina Miret y Solanilla	1,229
Marta Muñoz y Touriño	460
Julio Montalvo y Montalvo	1,536
Luisa Martínez Monet	1,221
Marta Muñoz Ramos	1,319
Elenita Madiedo Ulloa	7,103
M. Menéndez y Díaz	3,722
Basilio Masteiro y García	233
Lidia Marrero	781
Carmita Martín López	150
Carlitos Martínez y Martínez	400
Lino Martínez y López	100
Salvador Martínez	100
Rosita Montes	26
Jesús Martínez	20
Bebita Matienzo	102
Hilda Martínez	155
Octavio Martínez y Menéndez	8
Margarita Martínez	510
Luisa Martínez	35
Lidia Martínez Otero	225
Mariano Martínez y Rodríguez	17
Raúl Martínez	175
Gilberto Martínez	52
Juana Martínez Pellón	390
Amelia Menéndez	15
Josefina Menéndez y Martínez	1,003
Aleida Moas	26
María Dolores Muñiz	22
Tomasa Murga	21
Cruz Miranda	5
Manuel Moreno	100
Marta Mugía y Suárez	330
José Antonio Morán	1,035
Irma Molina y Urioste	702
María Masip	701
Manolito Montes y Roca	127
Emilia Miranda	3
Carmen Millor	347
Marta Martínez López	1,187
José Antonio Martínez	104
Arturo Molina San Pedro	1
Adoración Madeu y Sanabria	3
Faustino Maurin	21
Estela Mato	3
Enrique de la Maza y García	16
José Antonio Mariscano y Alvarez	334
Armando Martín	100
Olga Mesa Echevarría	100
Hilda Melchor y Suárez	1,201
Margarita Mera Sangil	493
Orlando Melo Delgado	912
Mercedes Mendoza López	100
Gervasito Miñana	100
Margarita Miguel	167

N

Julita Nistal	10,249
María Antonia Núñez	1,133
Román Núñez y Díaz	865
Marina Núñez y Cepero	328
Manuel Noreña y Medina	241
Orlando Noviola	345
Concepción Naya	70
José María Noceda	172

O

Olga Ortiz y Torriente	641
Angelina M. Ortiz	1,200
Rafael Ortega y Hernández	634
Sergio Orta	290
José Manuel Orayo	377
Alfonso Ordóñez	408
Luis Otero y Medina	1,058
Roberto Obregón	66
Lolita Ortega y García	176

P

Jesús Pérez Gallego	280
Jesús Pérez Rodríguez	18
Esther Pérez Torres	200
Pura Pino y López	300
José Piñeiro	100
Conchita Palacios y Gómez	3
Lidia Prieto y Oropezza	200
Pedro Pérez y García	575
Rafael Peñalver Vallina	334
Ofelia Pareras y García	105
María S. Pastana	50
Juan Pérez Alonso	28
Concepción Pérez y Pérez	150
Constantina Pérez Cantarín	110
Rosa Pérez y Cruz	150
José Manuel Pascual y Lusino	334
Nicolás Pérez Casanova	545
María Teresa Pérez Palau	57
Herminia Pérez y Montes	182
Caridad Peña y Rodríguez	436
Zenaida Pujol	10
Pablo Prieto y González	17
Daniel Picayo y Galcerán	260
Berta Pereyra	136
Berta Pérez Alvarez	345
González Pajón Samos	9
Virginia Palicio y Valle	210
Verónica Planas	3
Guillermo Pérez García	300
Juan María Pérez Pino	466
Alberto Pamies Martínez	85
Josefina V. Portela	101
Urbina Piñeiro	4
Josefina Pruaño Menes	320
Ramón Pereyra Fernández	1,214
Dora Pedreira Martínez	134
Josefina Payne y Artimbau	200
Margot Pinelo	13
Margarita Pita y Díaz	100
Juana M. Pérez	160
Nincia Pérez Togoras	89
Enrique Pons y Audelet	131
Frisso Potts	12
Francisca Patao	1,707
Constantino Pérez Cantarín	2
Lidia del Pino y Pérez	32
Pedrito Pérez García	1,796
Delia Pando y Baeza	1,865
Ventura Peñalver	31
Virginia Palicio y Valle	287
Alvaro Pérez y López	286
Olga Pazó y Pazó	101
Luz Marina Pérez y García	4,038
Angel Prada y Menéndez	574
María Teresa Pérez y Menéndez	2,010
José Pérez del Dago	1,091
Ramón Pulido	620
Dolores Pardo Villaverde	3,274
José Pandolfi Hernández	242
Gildito Pila Mal Lia	762
Irma Pina y Torres	1,137
Pablo Panela	630

Q

Mario Quintero	700
Santiago Quintero Pérez	2
Ramón Quintero	2
Manuela Quintela	15
José Manuel Quintela	5

R

Mercedes Rojas y Santos	1,266
Mariano Rey Fernández	320
Antonio Ramírez	72
Manolo Riaño	20
Alfonso Rodríguez	100
Rodolfo Rodríguez y Menéndez	42
Teté Rodríguez Andrade	1,955
Dulce María Rodríguez Clemente	225
Miguel Roch y Toda	132
Esther M. Rouco y García	420
María Antonia Rouco y Lima	346
Matilde Rodra y García	990
Mercedes Rivas y Llauradó	1,017
Leonardo Reyes Sandomingo	1,321
Estrella Rodríguez Valdés	2,633
Nieves Rodríguez y Muñiz	485
Ezequiel Rodríguez	201
José Rodríguez Pastor	225
Carmita Rodríguez	357
Dalo Ramos	444
Evangelina Ruiz y Pérez	36
Josefina Ruiz y Pardo	438
María Rubio	85
Erundina Ruiz y Hernández	60
Raquel Ruilópez y Rosas	2,074
Fe Rosas y Delgado	395
Esther Roque y Sosa	625
Leopoldo Rojas y Molina	76
Mercedes Rodríguez y Rodríguez	183
Andrés Rodríguez y Riverón	2,040
Josefina Rodríguez y Vera	5
Abelardo Rodríguez Olais	100
Esther S. Rodríguez	21
Solveida Rodríguez	100
Julia Rodríguez	3
Marina del Río	37
Rogelio Riera y Maymulet	2,156
Avelino Rivero	4
Julita Ríos y García	200
María del Carmen Rivas y González	1,365
Casimiro Richard Doyaga	280
Antonio Rigueiro	405
Agustín Rey Nande	132
Rosita Real y González	406
Elena Ramos	200
Jesusa Ramos y Cordero	550
Federico Ramallo	218
Berta Rodríguez Méndez	209
Mario Rodríguez y González	124
Cruz Rodríguez y Menéndez	18
María Teresa Ramírez	265
Mercedes Rodríguez y Monteagudo	600
Panchito Rodríguez Martorell	673
Olga Román y Pérez	213
María del Carmen Rivero	271
Amparo Reyes	1,345
Juana María Rodríguez	7
Guillermo Robles Núñez	274
Florentina Rey Viejo	80
Rosinda Rodil	2,991
Carmen Rodríguez y Ortega	330
Antonio María Robión	13
Margarita Rodríguez y Molina	113
Zoraida Rodríguez Lima	48
Jorge Russis Lloret	433
Josefina Rodríguez y Pérez	485
Hilda Ruiz	2,212
Caridad Romero	107
Eugenia Romero	190

S

Roberto Solé	5
Totó San Pedro y Villalón	675
Salvador Soler e Iturmendi	390
Moraima Suárez	444
Concepción Sierra y González	1,050
Jesús Solé Obriol	662
Ofelia Sanz y Ortiz	284
Raquel Salas y Cuervo	273
Aurelio Lorenzo Suárez	641
Isidro Santidrian	375
Ela Suárez Blanco	6
Enriquito Sánchez Barredo	21
Joaquín Sumaya	545
Albertico Suárez Villanueva	864
Amparito Silva y Sobral	347
Enriqueta Sánchez Bosque	6
Olga María Sánchez y Lujardo	380
Carmen Sánchez Alvarez	490
Juan Modesto Sánchez	200
Sofía Sánchez Herrera	135
Berta Sánchez Quirós	629
Evelia Sada	4
Emilio Sar Alvarez	12
Carmelina Sardiñas y García	20
Emilio Sante	400
Sergio Sobredo	32
Aida Simeón Aragón	63
Joaquín Sánchez López	4,080
Aurora Sánchez y Díaz	310
Rafael Sánchez Betancourt	112
Raneiro Solís	207
Antonio Suárez González	301
Dulce Sorolla y Fernández	72
Luis Sosa y Aguilar	6
Pedro Mario Suárez Alvarez	570
Cándido Suárez	45
José Suárez Iglesias	10
Lucio Santos	261
Juan Segura Hernández	436
Delia Salvet	348
Nicolás Suárez y Fernández	250
Esther Sordo e Izquierdo	17
Lidia de los Santos	52
Florentino Suárez	4,797
Manolo Silva	145
Lidia Santaella	32
Raúl Sánchez	1,491
Marta Suárez	44

T

Ludivina Tejerino	133
Ramón Toscano y Toscano	100
Delia Tosar y Lorenzo	2,579
Graciela Tabio	22
María Trigo	148
Olga Esther Tamalgo	58
Ernestina Trabanco y Soto	1,550
Eladio Tejeiro y González	300
Rafaela Tarafa	490

U

Silvia Urrutia y García	16
Delia Ugidos Rivera	141

V

Alejandro Viliada Echavarría	294
Gloria Vignier Boscá	184
Carmelina Villanueva	2,675
Graciela Vianelo y Pedroso	79
Eulalia Villar	380
Celia del Consuelo Villar	2,110
Sofía Viqueira	50
Victorina Villares Argüelles	215
Humberto Villiers	1,330
Benigno Villadomiga	7
María del Pilar Varela y	349
Varela	349
Francisco Vázquez	86
Berta Varela y Ojea	2
Ramiro Valdés	1
Marieta Valdesperas Fernández	230
Consuelo del Valle y Bustillo	423
María Teresa Varela y Lasas	300
José Valida	192
Irma Valdés Herrera	1,710
Armando Vega	585
Fernando Villalobos	329
Hilda Valdés González	1,030
Conchita Vila Casas	555
José Venero Colmenero	200
Carmen Valbuena	440
Rosita Vázquez Oleiro	110
Mercedes Vilaró	460
Sofía E. Viqueiro	10
Clara S. Valdés	852

W

Ignacio Warner y Landa	1,113
Josef Wan Havanade	12

Z

María Zaldívar Moreno	559
René Zadarriaga y Coto	140

EL RESUMEN DE LOS DOS ESCRUTINIOS DE LAS PROVINCIAS DE PINAR DEL RIO, MATANZAS, SANTA CLARA, CAMAGUEY Y SANTIAGO DE CUBA, SE INSERTARA EN LA EDICION DE MAÑANA MARTES.

Dicen en Melilla que...

(Viene de la primera página)

"La Unión Patriótica, como organismo político llamado a gobernar, es como una nave; requiere el concurso de todos, maquinistas, patronos y marineros; todos deben aportar a ella su especial cooperación para hacer de la misma una fuerza capaz de dirigir al país.

"Los ayuntamientos actuales funcionan bien. En mi excursión por Cataluña he ido comprobando a cada momento que los que le sucedan serán buenos también y de ello estoy convencido."

EL COMITE PRO FILIPINAS DA UNA NOTA A LA PUBLICIDAD

MADRID, agosto 9.—(Associated Press).—El Comité Pro Filipinas ha dado una nota oficiosa a la prensa, acerca de sus propósitos de independencia, que dice:

"Es la primera vez que, en donde por ser capital de España es metrópoli espiritual de todos los pueblos de habla española, se forma un núcleo de acción para concentrar y armonizar todas las fuerzas con las cuales se puede obtener moralmente el cumplimiento de un pacto ya cerrado. El Comité Pro Independencia de Filipinas tiene máximas probabilidades de alcanzar sus propósitos de liberación de un pueblo de habla española, preservando la magna obra de España en Extremo Oriente y abriga la esperanza de que la intervención de la opinión española no será desatendida por los Estados Unidos. España concedió su apoyo a Norte América para que le fuera reconocida la independencia por Inglaterra. Siglo y medio antes, dejó España establecido por tanto, un amistoso precedente que la capacitará hoy para conceder igual beneficio a una hija de su cultura, a la que juzgó digna de darle por alianza su propia sangre. Así se cerraría el ciclo que ante la historia en ambos hemisferios recorrió gloriosamente España.

"La colonia filipina en España felicita al Comité hispano-filipino por su alistamiento al servicio de las respectivas patrias y ruega felicite a cuantos periódicos y escritores españoles vienen laborando en esta tarea".

LOS AVIADORES AMERICANOS LLEGARON A ALICANTE

ALICANTE, agosto 9.—Associated Press).—Con la excepción del capitán Arthur Holder, de Nueva York, y su piloto, el capitán Cassel, del servicio aéreo francés, todos los aviadores americanos de la escuadrilla que viaja en dirección a Marruecos para prestar servicios contra Abd-el-Krim, llegaron ayer a esta ciudad y comenzaron a hacer preparativos con el objeto de salir hoy para Málaga.

Holden se ha visto demorado nuevamente por interrupciones en el motor, teniendo que aterrizar cerca de Valencia. Desde Barcelona han sido enviados mecánicos para que le presten ayuda.

SE SOSPECHA QUE TANGER SEA FOCO DE LA PROPAGANDA COMUNISTA

TANGER, agosto 9. — United Press.—El cuerpo de vigilancia internacional de esta ciudad tiene fundadas sospechas de que aquí radique un importante foco de propaganda comunista con cuyo motivo la policía francesa ha intensificado su vigilancia.

SUFRE PERJUICIOS LA RIQUEZA AGRICOLA DE ANDALUCIA

MADRID, agosto 9. — United Press.—La riqueza agrícola de Andalucía sufrió el año pasado grandes perjuicios con motivo de haberse cerrado el mercado de los Estados Unidos para la uva de Almería, suponiendo que pudiera estar atacada de una epidemia denominada Mosca Mediterránea.

Ignórase cómo pudo haberse inventado esta enfermedad que jamás tuvo la uva de Almería, producto acreditadísimo y sin competencia en el mundo entero. Hasta ahora han resultado inútiles todas las gestiones practicadas para probar la injusticia de esa acusación. Los Estados Unidos han mantenido enérgicamente la prohibición produciendo perjuicios enormes a la provincia de Almería.

Aunque la Cámara Uvera ha conseguido otros mercados, éstos no han logrado compensar el desequilibrio producido por la pérdida del consumo norteamericano que ha traído la paralización de las actividades con grandes pérdidas para los cosechadores.

Nuevas gestiones se están practicando con el propósito de reconquistar aquellos mercados, logrado por lo pronto que venga a España el jefe del Departamento de Horticultura de Washington, Mr. Mattat, para estudiar las explotaciones de Almería.

LOS AVIADORES AMERICANOS FUERON AGASAJADOS EN MALAGA

MALAGA, agosto 9.—(Associated Press).—Una delegación compuesta por funcionarios civiles y militares de esta ciudad dió la bienvenida a los miembros de la escuadrilla Lafayette que está realizando un viaje aéreo desde Francia al Norte de Africa.

Los aviadores americanos llegaron en la mañana de hoy a esta ciudad. Esta tarde asistieron como invitados de honor a una corrida de toros y por la noche a un banquete organizado por el gobernador civil.

Permanecerán en Málaga hasta el martes en que continuarán viaje a Rabat, Marruecos.

El capitán Arthur Holden, uno de los aviadores americanos, telegrafió hoy desde Valencia que su máquina se había incendiado y que continuaría viaje a Rabat en uno de los aeroplanos de la ruta de pasajeros.

DENDANSI PREDICE NUEVOS FENOMENOS

FAENZA, agosto 9. (United Press).—El Profesor Bendandi, cuyas anteriores profecías acerca de terremotos han tenido una cumplida realización, predice que nuevos fenómenos de esta clase ocurrirán en el futuro aunque, al ser entrevistado por el corresponsal del United Press dijo que no podía ser más exacto ni en cuanto al lugar, la fecha ni en cuanto al lugar.

En la región de Uezan...

(Viene de la primera página)

ción que será garantía contra nuevas incursiones de los rebeldes.

El Mariscal Petain justifica el sistema de puestos avanzados del Mariscal Lyantey, alto comisario francés, y hace un caluroso elogio de la magnífica defensa de las tropas francesas y su jefe (Lyautey) "que, a pesar de su edad y del peso de su ardua tarea colonial, fué el alma de esa defensa."

Declara el Mariscal Petain que los franceses fueron atacados por sorpresa por el más poderoso y mejor armado enemigo con que han luchado en el curso de sus operaciones coloniales.

LINEA AEREA ENTRE BARCELONA Y CONSTANTINOPLA

ROMA, agosto 9. (Associated Press). Se están estudiando planes en esta capital para el establecimiento de un servicio aéreo entre Barcelona y Constantinopla, (Turquía), tocando los aeroplanos en Génova, Roma, Nápoles, Brindisi y Atenas.

Este servicio se unirá a otra línea que está en proyecto también, desde Italia a Trípoli y el sur de Rusia.

LLEGAN A CASA BLANCA LOS AVIADORES AMERICANOS DE LA ESCUADRILLA LAFAYETTE

CASA BLANCA, Marruecos franceés, agosto 9. (Associated Press). Los aviadores americanos de la nueva escuadrilla Lafayette aterrizaron en Casablanca, a las 9.30 de la mañana de hoy después de un viaje sin incidentes, que duró 70 horas, desde Marsella. Los aviadores descendieron sobre el vapor Anfa.

Este vapor tenía a bordo además de los aviadores, un gran número de tiradores tunezinos, procedentes de Rinlandia, que han venido a Marruecos para reforzar los contingentes nativos.

Los aviadores americanos fueron recibidos por los aviadores franceses de Casablanca en el Aeródromo de esta ciudad. Se les escoltó hasta el Círculo Militar, donde se alojarán hasta la llegada del coronel Sweeney de la escuadrilla, que está realizando el viaje aéreo al norte de Africa desde Tánger.

Gran interés ha despertado en Casablanca la llegada de los voluntarios americanos.

El Comandante de las fuerzas aéreas francesas estacionadas en esta base dijo que los recién llegados pronto estarían en acción en el frente.

LA MISION ITALIANA PARA LA DEUDA CON LOS ESTADOS UNIDOS LLEGARA EN OCTUBRE

ROMA, agosto 9. (United Press). El señor Alberti, jefe de la misión italiana que regresó de Washington, ha declarado que emprenderá viaje de regreso a aquel país el próximo mes de Septiembre llegando al mismo el día 1 de Octubre. La misión establecerá sus oficinas en la Embajada.

Se está preparando el informe acerca de la capacidad de este país para el pago, informe que será muy voluminoso.

OFICIALMENTE SE ANUCIA LA LLEGADA DE LA COMISION DE LA DEUDA FRANCESA

WASHINGTON, agosto 9. (United Press).—El embajador Herrick ha avisado al gobierno de los Estados Unidos, que tenía informes oficiosos del gobierno francés de que la comisión de la deuda francesa llegará aquí el próximo mes de septiembre, y que es posible que el ministro de Hacienda Caillaux venga al frente de la misma.

UN CORONEL FRANCES HARA UN VUELO A RABAT SIN ESCALAS

PARIS, agosto 9. (Associated Press). El coronel Denains se propone realizar un vuelo sin escalas desde París a Rabat (Marruecos francés) cumpliendo instrucciones del primer ministro Painlevé.

El coronel Denains tiene proyectado partir en la madrugada de mañana desde Villacoublay.

Según se tiene entendido en esta ciudad los aviadores americanos tendrán que ser sometidos durante varios días a un intenso entrenamiento en el Aeródromo local antes de salir para el frente de batalla.

Este entrenamiento no se aplica solo a los americanos, pues los mejores aviadores franceses tienen que pasar por un curso de entrenamiento en este Aeródromo con el fin de que se acostumbren a las condiciones atmosféricas antes de arriesgar sus vidas en las líneas de batalla.

Las fuerzas francesas que operan contra Abdel Krim poseen ahora los tipos de aeroplanos de guerra mas modernos y existe una gran actividad por parte de la aviación a lo largo del frente. Los aviadores americanos visitarán el campo de aviación de Casablanca el lunes por la mañana antes de trasladarse en automóvil a Rabat, donde serán recibidos por el Sultán de Marruecos.

ANUNCIOS CLASIFICADOS

ULTIMA HORA

ALQUILERES

CASAS Y PISOS

HABANA

SUBIRANA Y PEÑALVER. SE ALquilan lindos altos y bajos, acabados de fabricar. Sala, comedor, tres cuartos, baño completo intercalado, calentador, cuarto de criados, servicios y cocina. La llave en el No. 46, altos. Informan Tel. F-2444.

PEÑALVER 116, SE ALQUILAN BOnitos altos y bajos, acabados de fabricar. Sala, dos cuartos, baño completo y cocina. La llave en los mismos Informan Teléfono F-2444.

BONITA ESQUINA, SE ALQUILA. Subirana y Peñalver, propia para cualquier comercio, barrio bueno, buen contrato. Puede verse a todas horas. Informan Tel. F-2444.
V O 32858 9 ag

GRAN LOCAL 768 METROS CUBIERtos, en Zapata 22, pegado a Infanta, propio para garage, almacén, industrias funeraria etc. La llave en la bodega. Informan en calle J No. 16. Vedado.
U O 33726—8 ag.

SE ALQUILA LA BONITA Y VENtilada casa acabada de fabricar, Lamparilla 48 (altos) con todo el confort moderno, propia para personas de gusto, compuesta de sala, recibidor, 4 grandes habitaciones, baño de lujo intercalado, pantry, comedor al fondo, lavadero, cuarto y servicios de criados, agua abundante fría y caliente. Precio módico. La llave en los bajos.
34573—13 Ag.

OFICIOS 88-B

Se alquila el tercer piso de esta casa compuesto de sala, saleta, 8 hermosos cuartos, cuarto de baño y servicios de criados y cocina, casa nueva y muy fresca por estar situada frente a la Alameda de Paula. Informan en los bajos, almacén.
34563—14 ag.

LOCAL PARA COMERCIO EN LA CALLE DE BELASCOAIN NUMERO 5

con 1.200 metros y también otro de 200 metros en Industria 118. Informan en la misma. Tel. A-9343. Primer piso.
34561—17 ag.

CON EL FRESCO DE LA LOMA DEL Mazo y las comodidades de la ciudad, se alquila la hermosa casa Campanario 46 esquina a Virtudes, altos, esquina de fraile, compuesta de sala, comedor, recibidor, 4 habitaciones, 2 baños y cocina, todo nuevo y moderno. La llave en la bodega de en frente. Informes Neptuno 106.
34607—14 ag.

VEDADO

CHALET CON PLANTA BAJA Y ALta y buen jardín, solicito en alquiler en las inmediaciones de la Universidad. R. Fernández. Apartado 131.
U A 33977—8 ag.

SE ALQUILA LA PLANTA BAJA. Sala, comedor, 3 cuartos y una chiquita de desahogo, cuarto de baño y cocina, jardín, precio $55. La llave en los altos. Pasaje Crechería No. 35 esquina a 23, Vedado.
34551—12 ag.

JESUS DEL MONTE, VIBORA Y LUYANO

SE ALQUILA UN HERMOSO CHAlet Villa "Tibidabo". Se alquila este hermoso chalet compuesto de una gran sala, saleta, seis amplios y ventilados cuartos, servicio completo sanitario intercalado, comedor, cocina, cuartos para criados, un gran portal, jardín y garage. Este chalet está situado en lo más alto y fresco de la Víbora, con vista hacia la Habana, Loma del Mazo. Para informes, teléfonos A-2856 y M-3404.
C R ind 16 jl.

SANTOS SUAREZ 3 1|2, SE ALQUIlan los altos y los bajos acabados de pintar, sala, comedor, cuatro cuartos, baño, cuarto de criados, cocina y servicios. La llave en el 3, altos. Informan Teléfono F-2444.
U O 32858—9 ag.

SE ALQUILA UNA CASA EN LA Loma de Chaple. Tiene jardín, garage portal, sala, hall, tres habitaciones, baño intercalado comedor, cocina y pantry, cuarto y servicios de criados. Informan en el Tel. A-6519.
U. O. 33407 10 ag.

SE ALQUILA EN LO MAS ALTO de la Loma del Mazo, calle Luz Caballero, entre Carmen y Patrocinio, un hermoso y ventilado chalet acabado de pintar, rodeado de jardines, compuesto de portal, terraza, sala, gran comedor, hall central, seis habitaciones dormitorios, amplio y completo cuarto de baño, repostería, cocina de gas, tres habitaciones y servicio de criados, garage para dos máquinas, a una cuadra del colegio de niños "Champañat" y a dos cuadras del de niñas "Nuestra Señora de Lourdes". Informan: teléfono I-2484.
Ind. 9 Jl.

VIBORA. EN $75 SE ALQUILA MOderna casa de Andrés No. 20, toda decorada, compuesta de jardín, portal, recibidor, tres cuartos, baño intercalado, cocina, cuarto y servicios de criados, patio y garage. La llave en la misma de 7 a 11 a. m. y de 1 a 5 p. m. Teléfono F-1043.
34571—13 Ag.

Se alquila una casa nueva en lo más alto de J. del Monte, cerca de Chaple. Jardín, portal, sala, comedor, 5 cuartos, dos servicios completos hall pantry, cocina de gas, despensa, garage para dos máquinas, cuarto de chauffeur y de criados, independiente. Calle de Flores 115 entre Encarnación y Cocos. Tel. I-1050.
34591—12 ag.

HABITACIONES

HABANA

"Edificio Palacio", Consulado y Trocadero. Ofrecemos elegantes y frescas habitaciones amuebladas y toda asistencia, para matrimonios u hombres solos estables. Confort, orden y moralidad; balcones a las mejores calles. Teléfono A-1058.
Ind. 2 ag

HOTEL MANHATTAN

Propietarios: A. Villanueva

Este es el hotel mejor, por las siguientes razones: Por su situación, que da frente al hermoso parque del Gran Maceo; porque todas las líneas de tranvías pasan por su frente; porque todas sus habitaciones (98) tienen baño privado y servicio de teléfono; porque no se conoce otro similar en ventilación y frescura; y porque, además, nadie da un servicio como el nuestro por solo TREINTA PESOS ($30.00). Venga hoy a separar su departamento. Belascoain y San Lázaro. Hotel Manhattan. Teléfono M-7924.
C7222.—30d-1

HABITACIONES

HOTEL "MAJESTIC"

Siete pisos. Dos elevadores. Doscientas cincuenta habitaciones. Gran sorpresa en la Habana al alcance de todo el que quiera vivir con las comodidades deseadas. El suntuoso hotel "Majestic", montado a la moderna con todo el confort ofrece al público magníficos apartamentos de dos y tres habitaciones con excelente baño privado de agua fría y caliente, servicio de teléfono en todas las habitaciones, salas para gabinete u oficina. Gran restaurant en su amplia terraza, vista al mar, dominando toda la ciudad; la única en la Habana que tiene artística glorieta para música. Belascoain No. 5 Teléfono A-9343.
34560—17 ag.

CASA DE APARTAMENTOS NEPTUno 172 hay un apartamento de dos habitaciones, sala y comedor, baño intercalado, su cocina, agua abundante.
34617—13 ag.

AMPLIA HABITACION CON RECIBIdor a médico o particular, fresca, habitaciones con o sin muebles. Casa particular. Morro 9, bajos. A-9442.
34611—12 ag.

SE NECESITAN

CRIADOS DE MANO

SE SOLICITA UN CRIADO DE MAno, español, de mediana edad que sepa servir mesa. Sueldo $30 y uniforme y ropa limpia. Hospital Las Animas, casa del Director. Infanta y Desagüe. Que tenga recomendación.
34618—12 ag.

COCINERAS

SE SOLICITA COCINERA PENINsular que ayude en los quehaceres y duerma en la colocación. Sueldo 30 pesos. Luz 30 altos entre Compostela y Habana.
34565—12 Ag.

SE SOLICITA UNA MUCHACHA ESpañola formal, trabajadora y muy limpia, que sea buena cocinera y que duerma en la colocación. Es para muy corta familia. Calle 27 entre B y C. altos, única casa de esa acera.
34619—12 ag.

AGENCIAS DE COLOCACIONES

LA AGENCIA LA UNION

De Marcelino Menéndez. 28 años de establecida. Es la única que en cinco minutos facilita todo el personal con buenas referencias. Llamen al Teléfono A-3318, Habana 114.
34566—16 ag.

VARIOS

SOLICITO SOCIO CON

$20.000 para una gran industria en marcha, dejando actual $2.000 al mes Tiene que ser persona de contabilidad para la carpeta. Más informes Zanja 32. Café y Panadería. Benjamín Garca.
34608—13 ag.

SE OFRECEN

CRIADAS DE MANO Y MANEJADORAS

SE OFRECE UNA JOVEN ESPAÑOla para criada de mano o manejadora, o para cuartos; sabe coser, lleva tiempo en el país, tiene recomendación de las casas que estuvo. Habana 126, Teléfono A-4792. "La Palma".
34557—12 Ag.

SE DESEA COLOCAR UNA MUCHAcha española para criada de mano o de cuartos; tiene buenas referencias y lleva tiempo en el país. Informan: Calle Baños No. 15, entre Calzada y 9, Teléfono F-2457.
34558—12 Ag.

UNA SEÑORA PENINSULAR DESEA colocarse de manejadora o criada de manos; no tiene inconveniente en ir al campo; sabe cumplir con su obligación. Informan: Ayesterán 20, bodega, Teléfono U-2334.
34567—12 Ag.

MUCHACHITA PENINSULAR DE quince años, desea colocarse en casa de moralidad para manejadora o ayudar a la limpieza; conoce bien su obligación y tiene quien la garantiza. Razón: Calle A y 37, Vedado, Teléfono F-1218. Pregunten por Suárez.
34577—12 Ag.

DESEA COLOCARSE UNA JOVEN española de criada de mano o manejadora. Tiene referencia de la casa donde ha estado. 15 y 12. Teléfono F-1021.
34543—12 ag.

DESEA COLOCARSE UNA JOVEN española de criada de mano. No le importa ayudar a la cocina, cuartos o comedor. Teléfono I-2420.
34544—12 ag.

DESEA COLOCARSE UNA JOVEN de color de criada de mano. Sabe coser, pero no duerme en la colocación. Aguiar No. 5 y 7.
34553—12 ag.

DESEA COLOCARSE UNA JOVEN española de criada de mano o manejadora. Informan Vives 150. Teléfono M-8793.
34548—12 ag.

SE COLOCA JOVEN ESPAÑOLA DE criada de mano. Entiende algo de cocina o para todo siendo poca familia Informes Tel. M-6671.
34554—12 ag.

DESEAN COLOCARSE DOS ESPAÑOlas para criadas de mano o manejadoras. Informan Bernal 15. Teléfono A-8350.
34604—12 ag.

JOVEN ESPAÑOL DESEA COLOCARse de criado de mano. Tiene buenos uniformes y buenas referencias. Sabe planchar. Informan en Consulado y Refugio. Tel. M-5107.
34602—12 ag.

DESEA COLOCARSE UNA JOVEN española de criada de mano o o manejadora. Desea casa de moralidad. Tiene referencias. Informan Teléfono: U-4669.
34612—12 ag.

UNA MUCHACHA PENINSULAR DEsea colocarse para manejadora o criada en casa de moralidad y corta familia. Lleva tiempo en el país y sabe su obligación. Tiene buenas referencias. Informan Vapor 3. Habitación 18.
34615—12 ag.

DESEA COLOCARSE UNA MUCHAcha para criada de mano o manejadora. Lleva tiempo en el país. Llamen al Tel. M-3685.
34609—12 ag.

CRIADAS PARA LIMPIAR HABITACIONES Y COSER

SE DESEA COLOCAR UNA ESPAÑOla de mediana edad para limpieza de cuartos o para cocinar y limpiar si es corta familia. Tiene buenas referencias. Informan: Industria 117.
34574—12 Ag.

UNA MUCHACHA ESPAÑOLA DEsea colocarse para cuartos. Sabe coser bien, lleva tiempo en el país, es muy trabajadora. Tiene referencias de donde ha estado. Llamen al Teléfono A-8958. Vives 172.
34599—13 ag.

SE OFRECEN

UNA JOVEN PENINSULAR DESEA colocarse con familia de moralidad para criada de cuartos y coser, o para manejadora de algún niño que no sea recién nacido; es muy cariñosa con los niños y puede dar referencias. Informan en el Vedado, calle 8 esquina a 11, Teléfono F-3585.
34570—12 Ag.

UNA JOVEN ESPAÑOLA DESEA COlocarse para criada de cuartos o manejadora. Es seria y formal. Tiene buenas referencias. Informan Teniente Rey 77. Tel. M-3064.
34592—12 ag.

DESEA COLOCARSE UNA JOVEN española de criada de cuartos. Sabe coser bien. Tiene buenas referencias. Desea casa de moralidad. Informan: Teléfono M-3695.
34593—12 ag.

CRIADOS DE MANO

DESEA COLOCARSE UN BUEN criado de mano peninsular; tiene recomendación de casas buenas que ha trabajado; va a cualquier punto y no tiene pretensiones. Habana 126, Teléfono A-4792.
34557—12 Ag.

SE DESEA COLOCAR DE CRIADO de manos un joven español con buenas referencias de las casas donde ha trabajado; lo mismo prefiere de camarero de comedor. Informan por el teléfono U-3562.
34572—12 Ag.

JOVEN ESPAÑOL SE COLOCA DE criado de mano; sirve mesa a la rusa y española; tiene buenas referencias. Teléfono A-4442.
34582—12 Ag.

CRIADO DE MANO ESPAÑOL, PRACtico en el trabajo de mesa, con referencias solicita colocación sin pretensiones. Bodega La Mundial. Teléfono A-2494.
34605—12 ag.

JOVEN ESPAÑOL DESEA COLOCARse de criado de mano. Tiene buenas referencias y sabe planchar y bastante de cocina y tiene sus uniformes. Teléfono A-8439.
34601—12 ag.

DESEA COLOCARSE UN JOVEN ESpañol de criado de mano o portero o jardinero. Tiene quien lo recomiende de casas donde ha trabajado. Informan Teléfono F-1520, de 7 a 12 y de 12 a 5.
34556—12 ag.

COCINERAS

DESEA COLOCARSE UNA BUENA cocinera a la criolla y española; sabe de repostería. Informarán en Habana 126, Teléfono A-4792, "La Palma".
34557—12 Ag.

SE DESEA COLOCAR UNA COCINEra española; sabe su obligación; cocina española, francesa, criolla y un poco de repostería. Informan: Cuba No. 5 altos.
34575—12 Ag.

UNA SEÑORA ESPAÑOLA SE OFREce para cocinar o para un matrimonio solo, con muy buenas referencias. No hace plaza ni duerme en la colocación; no se coloca menos de 30 pesos, y siendo para todo $35. Informan en Cristina 38, Telf. I-3318.
34576—12 Ag.

SE DESEA COLOCAR UNA BUENA cocinera o para criada de mano; quiere casa de moralidad; es muy seria y muy formal; tiene quien responda por ella. Informan en Villegas 69 altos.
34581—12 Ag.

SE DESEA COLOCAR UNA BUENA cocinera española de mediana edad; cocina a la española y a la criolla; tiene buenas referencias. Informan: Aguila 116.

SE DESEA COLOCAR UNA COCINEra peninsular de mediana edad para establecimiento o casa particular; cocina a la española y a la criolla; sabe su obligación y no duerme en la colocación; no sale de la Habana. Informan: Indio 23, Teléfono A-4442.
34583—12 Ag.

DESEA COLOCARSE UNA JOVEN española para cocinar. Vive en Oficios 70, habitación 16.
34550—12 ag.

DESEA COLOCARSE UNA COCINEra española. Cocina española y criolla; es repostera. No duerme en la colocación. Informan en Florencio y Parque. Tel. I-2970.
34588—12 ag.

DESEA COLOCARSE UNA COCINEra española. Sabe cumplir con su obligación. Informan San José 132, habitación 16.
34595—12 ag.

UNA SEÑORA ESPAÑOLA DESEA colocarse para cocinar a corta familia. No duerme en la colocación. Informan Virtudes 16, habitación 10.
34603—12 ag.

DESEA COLOCARSE COCINERA DE mediana edad, con referencias. Cocina española y algo criolla, para casa de comercio o particular. No duerme en el acomodo ni saca comida. Para informes llamen al Tel. U-1337.
34598—12 ag.

MARIA CALVO, DE 34 AÑOS, ESpañola, seria y de toda moralidad, desea colocarse de cocinera. Cocina a la española y criolla. Inquisidor 17 Teléfono M-2445.
34614—15 ag.

CRIADA PENINSULAR DE MEDIAna edad se coloca para cocinar y limpiar. Tiene buenas referencias de las casas que trabajó. Se va fuera del Vedado. Viajes pagos. Informes calle Ocho No. 32. Tel. F-3348. Vedado.
34613—12 ag.

COCINEROS

COCINERO ESPAÑOL MUY LIMPIO. English Spoken, solicita casa rica de orden; se confeccionan dulces y helados de todas clases. A-5777.
34562—12 Ag.

UN BUEN COCINERO ESPAÑOL joven que conoce la cocina en general, desea colocarse en casa de comercio o particular; tiene quien lo recomiende y va al campo. Para más informes, Apodaca 17 bajos, cuarto 4.
34564—12 Ag.

UN MAESTRO COCINERO ASIATIco desea colocarse. Sabe cocinar a la criolla, española y francesa y sabe bien repostería. Desea casa particular y muy limpio. Informan Dragones 60. Habitación 3.
34552—14 ag.

CRIANDERAS

UNA CRIANDERA CON BUENA Y abundante leche, con buenas referencias desea colocarse en casa de moralidad. Informan en Lamparilla 59.
34590—12 ag.

CHAUFFEURS

DESEA COLOCARSE DE CHAUFEUR en casa particular o de comercio un joven con cinco años de práctica. Tiene magníficas recomendaciones y no tiene pretensiones. Informan Teléfono F-4416.
34547—12 ag.

DESEA COLOCARSE 1 CHAUFEUR mecánico español. Tiene diez años de práctica en su oficio. Tiene cartas que lo garantizan. Tel. A-6645.
34616—12 ag.

CHAUFFEUR MECANICO, ESPAÑOL ofrece sus servicios, casa particular o de comercio. Es hombre serio y tiene recomendaciones personales de las casas donde trabajó. Habla nglés. Teléfono U-4737.
34606—12 ag.

SE OFRECEN

VARIOS

SE OFRECE UN JOVEN ESPAÑOL para camarero, portero, dependiente, sirviente clínica, criado de oficinas o cualquier otro trabajo; sabe trabajar; tiene recomendación. Habana 126, Teléfono A-4792.
34557—12 Ag.

SE DESEA COLOCAR UN MATRImonio joven, español y sin hijos; ella para cocinar y limpiar y él para portero o jardinero o de lo que se presente. Prefieren corta familia; tienen buenas referencias y nos la importa ir al campo. Informan: Tléfono A-4155.
34563—12 Ag.

MATRIMONIO ESPAÑOL SIN NIños desea casa de vecindad para encargado. Informan de 2 a 5 de la tarde. Teléfono A-0071, pregunten por Luis. Sol 81.
34578—12 Ag.

SE OFRECEN PARA TRABAJAR EN casa particular matrimonio peninsular; ella de cocinera o de criada; él para ayudante de chauffeur o criado. Informan al teléfono M-5837. Concha. Se dan referencias.
34580—12 Ag.

DESEA COLOCARSE UNA JOVEN española en casa de moralidad. Teléfono A-9711.
34545—12 ag.

MATRIMONIO JOVEN, LLEGADOS de España se ofrecen para areglar o cuidar bufete o cosas análogas. El posee nociones bancarias y dibujo lineal. Tiene certificados, pretensiones incondicionales y ambos honrados y trabajadores. En último caso él también se coloca solo o ella. Dirección Diez Octubre 345 1|2 H.
34549—12 ag.

SE OFRECE ESPAÑOL DE 30 AÑOS persona seria para cobrador o cosa análoga de casas comerciales o bancos. Tiene quien lo garantice. Informan Animas 24, bajos. Tel. A-5350.
34585—15 ag.

SE OFRECE ESPAÑOL, 30 AÑOS, para portero o limpieza de oficinas, buenas recomendaciones de las casas donde ha trabajado. Informan Luz 8, altos.
34586—12 ag.

DEPENDIENTE DE BODEGA PRACtico en el giro desea colocarse. Tiene referencias. Llamen al M-6114.
34594—12 ag.

DESEA COLOCARSE UN SIRVIENTE de mediana edad. Tiene referencia. Teléfono A-2655.
34600—12 ag.

UN HOMBRE DE MEDIANA EDAD desea colocarse para encargado de una finca a los alrededores de la Habana. Informan Maceo 4. Arroyo Apolo. Tel. I-1178. Hora: de 3 a 6.
34610—15 ag.

COMPRA Y VENTA DE FINCAS, SOLARES YERMOS Y ESTABLECIMIENTOS

COMPRAS

EN EL REPARTO MIRAMAR

EN LA QUINTA AVENIDA

Compro varios solares de esquinas y centros, pago precios justos. También compro cuatro solares en las calles 8, 10, 12 y calle 30, de 3a. a 7a. Avenidas. Trato directo con los dueños de terrenos

M. DE J. ACEVEDO
Notario Comercial.
Obispo 59, altos.
Teléfono M-9036.
3 d 8 ag.

URBANAS

VENDO CERCA TRANVIA DE LUyanó, casita mampostería, 3 cuartos a la brisa, 4,500, otra Delicias con 2 2|4 4,500. Otra cerca de E. Palma con 6 cuartos $10,000, otra en el Parque Mendoza con 4|4 $10,000, tengo casas de todos precios para todos los barrios y en el Vedado, Habana y Marianao. Informa el Sr. González. Calle Pérez, 50, entre Ensenada y Atarés, de 4 a 6, Teléfono I-5538.
34433.—11 Ag.

EN EL MEJOR LUGAR DE LA CALLE DE INDUSTRIA Y MUY CERCA DE SAN RAFAEL

Vendo un gran edificio que mide 10.63 metros de frente por 33.93 metros de fondo en total 360 metros. Está rentando en la actualidad $500 mensuales. Propio para hacer un gran edificio de varias plantas, y los bajos dedicarlos a comercio. Se puede facilitar la operación. Para precio y condiciones.

TRATO DIRECTO CON PERSONA INTERESADA
M. DE J. ACEVEDO
Notario Comercial
Obispo 59, altos
Tel. M-9036
3 d 8 ag.

EN EL MEJOR LUGAR DE LA CALLE DE SAN MIGUEL, CERCA DE GALIANO

Vendo una casa de 2 plantas. Mide 7.20 metros de frente por 20.20 metros de fondo en total 144.50 metros. Se compone de sala, recibidor, 3 cuartos, baño, cocina y patio. Los altos iguales a los bajos. La fabricación en buenas condiciones. Precio $26.000.

TRATO DIRECTO
M. DE J. ACEVEDO
Notario Comercial
Obispo 59, altos
Tel. M-9036
3 d 8 ag.

EN LA CALLE 8 A MEDIA CUADRA DE LA CALLE 23

Vendo una casa de una planta. Mide 5x22 metros. Se compone de: jardín, portal, sala, comedor, tres cuartos, baño moderno, al final, cocina y patio. Renta $55. Precio: $9.000.

TRATO DIRECTO
M. DE J. ACEVEDO
Notario Comercial
Obispo 59, altos
Tel. M-9036
3 d 8 ag.

URBANAS

ESQUINA DE DOS PLANTAS

Con bodega, tiene contrato y otro establecimiento en los bajos, y los altos ocupados por familia, es moderna y bien construída es negocio para hacer una buena inversión segura, renta toda cómodamente $172. Su precio $21.500 y se puede dejar algo en hipoteca. Para más informes llame al A-5571. No corredores.
34597—12 ag.

VENDO UNA PROPIEDAD

de esquina de dos plantas. Renta $140 en un recibo en $15.750 dejando la mitad del dinero al 7-0|0 en la Habana. También vendo dos casitas más a $5.000 cada una. Informes Zanja 32. Café. Pregunten por Benjamín.
34608—12 ag.

EN LA CALLE DE CRESPO MUY CERCA DE SAN LAZARO

Vendo una casa de dos plantas. Mide 6.45x13 metros. Se compone de sala, comedor, dos cuartos, baño y servicios. Altos, iguales a los bajos. Renta $125. La fabricación es de primera. Precio $14.500.

TRATO DIRECTO
M. DE J. ACEVEDO
Notario Comercial
Obispo 59, altos
Tel. M-9036
3 d 8 ag.

EN LA CALLE DE ESCOBAR CERCA DE SAN LAZARO

Vendo una casa de dos plantas. Mide 5x9.60 metros en total 48 metros. Se compone de sala, comedor, un cuarto, cocina y patio. Altos: sala, 2 cuartos, baño y demás servicios. Renta $95. La fabricación es de primera. Precio $11.000. Oigo oferta.

TRATO DIRECTO
M. DE J. ACEVEDO
Notario Comercial
Obispo 59, altos
Tel. M-9036
3 d 8 ag.

CASA ANTIGUA EN LA CALLE DE LAGUNAS, CERCA DE GALIANO, 11 x 19

Vendo una casa antigua en la calle de Lagunas, muy cerca de Galiano en la acera de la sombra. Mide 10.45x19 mediada preciosa, punto ideal para lo que quiera usted hacer. Informa su dueño en el café El Nacional. San Rafael y Belascoain. Tel. A-0062. Sardiñas y Vía.

CASA FRENTE A LA QUINTA DE LA COVADONGA, EN $13.000

Vendo en la calle de Domínguez muy cerca de la Quinta La Covadonga, una casa que mide 10x37. Es casi como una quinta de recreo. Está rentando $100 en $13.000. Se vende esta casa por asuntos de familia. Si usted desea criar a sus hijos con holgura y comodidad compre esta casa. Es de dos plantas. Tiene muchos árboles frutales. Vidriera del Café El Nacional. San Rafael y Belascoain. Tel. A-0062 Sardiñas y Vía.
34295—13 ag.

EN LA CALLE DE ESTRELLA MUY CERCA DE BELASCOAIN

Vendo edificio de 3 plantas. Mide 5.60x18 metros. Se compone cada piso de sala, comedor, 3 cuartos, baño intercalado, cocina y servicios sanitarios. Renta $200.00 mensuales. Precio $24.000.

TRATO DIRECTO
M. DE J. ACEVEDO
Notario Comercial
Obispo 59, altos
Tel. M-9036
3 d 8 ag.

EN LA CALLE DE ESCOBAR CERCA DE SAN LAZARO

Vendo edificio de 2 plantas. Mide 5.75 metros de frente en total 132.25 metros. Se compone de sala, recibidor, 3 cuartos, baño intercalado, un cuarto de criado cocina y patio. Los altos iguales a los bajos. La fabricación es de primera, cielo raso, techos de losa y viga, de hierro. Renta $180. Precio $24,000

TRATO DIRECTO
M. DE J. ACEVEDO
Notario Comercial
Obispo 59, altos
Tel. M-9036
3 d 8 ag.

EN LA CALLE DE CAMPANARIO CERCA DEL MALECON

Vendo un edificio de 3 plantas. Mide 5.70 metros de frente en total 180 metros de terreno. Se compone cada piso de sala, recibidor, comedor, 4 cuartos, baño intercalado completo, cuarto de criado con baño y servicios cocina y patio. Todos los pisos iguales. La fabricación es de primera, techos monolíticos, cielos rasos, escalera de mármol, pisos finos. Renta $320 mensuales. Precio $42.000. Produce el 8 1|4 neto de interés. Se pueden dejar $20,000 al 7 0|0 en hipoteca.

TRATO DIRECTO
M. DE J. ACEVEDO
Notario Comercial
Obispo 59, altos
Tel. M-9036
3 d 8 ag.

EN LA CALLE DE NEPTUNO PASADO BELASCOAIN

Vendo gran edificio mide su terreno 14.50 x 28 en total 412 metros. Planta baja, dedicados a comercio alquilados por contrato. Altos, 2 casas de sala, recibidor, comedor, pasillo, 4 esplendidos cuartos gran baño intercalado, cocina, pantry, y cuartos de criados. La fabricación de primera, techos monolíticos. Renta $450.00. Precio $70.000. Puedo dejar lo que se desee en hipoteca.

Informes directos a persona interesada

M. DE J. ACEVEDO
Notario Comercial.
Obispo 59, altos.
Teléfono M-9036.
3 d 8 ag.

URBANAS

EN LA HABANA, CASA ANTIGUA PARA FABRICAR, MIDE 6.50 x 23.50 A $60

Vendo la casa Santiago No. 22 entre Salud y Jesús Peregrino. Mide 6.50 por 23.50; es antigua, no obstante renta $75 y no paga agua. Está en la acera de la sombra. Se puede decir que está en Belascoaín y si no vaya y mírela y si en Infanta vale a $100 metro cómo esto no ha de valer a $60. Mire esto que es negocio. Vidriera del café El Nacional. San Rafael y Belascoaín. Tel. A-0062. Sardiñas y Vía.
U H 34128—16 ag.

EN LA CALLE DE POZOS DULCES

Vendo una casa de 2 plantas. Mide 9x27 metros en total 216 metros. Se compone de sala, 2 habitaciones, baño intercalado, comedor al fondo, cocina, patio y traspatio. Los altos sala, comedor, terraza, 2 cuartos, baño intercalado, cocina, una terraza al fondo donde pueden hacérseles dos cuartos más. La fabricación es de primera, techos monolíticos, cielo raso. Está rentando 120 pesos. Precio $15.000.

TRATO DIRECTO
M. DE J. ACEVEDO
Notario Comercial
Obispo 59, altos
Tel. M-9036
3 d 8 ag.

LEA ESTE ANUNCIO, LE CONVIENE

Si desea comprar una casa en Santos Suárez o en el Reparto Ampliación Mendoza, tengo casas desde $6.000 hasta $25.000. También tengo en la parte alta de estos repartos, los mejores solares yermos, si quiere fabricar. Vendo una finca en la provincia de la Habana y otra en Matanzas. Si necesita casa o terreno para fabricar en Habana o Vedado, véame en Santa Emilia 79 entre Paz y Gómez o llame a Gervasio Alonso al Teléfono I-5472.
U O 32372—12 jl.

AVISO IMPORTANTE A QUIEN LE INTERESE

Si usted desea vender alguna de sus propiedades, si usted desea comprar o si usted desea hipotecar puede usted llamarme o escribirme que tendré sumo gusto en atenderlo, pues cuento con grandes compradores que en el momento realizan cualquier operación por difícil que sea. Nuestro lema es seriedad y honradez. Vidriera del Café El Nacional, San Rafael y Belascoain. Tel. A-0062. Sardiñas.
32258 17 ag.

GRAN CASA EN MONTE, FRENTE AL MERCADO UNICO, MIDE 10 x 35, A $75 METRO

Vendo en la Calzada del Monte frente al Mercado Unico con un gran establecimiento es de una planta y mide 10x35 y una gran renta. Asómbrese a $75 metro; de fabricación y terreno está entre dos casas comerciales y toda la acera está llena de establecimientos. Para más informes vidriera del café El Nacional, San Rafael y Belascoain, teléfono A-0062. Sardiñas y Vía.

SOLARES YERMOS

HAGA SU PROYECTO

Vendo en la Tercera Ampliación de Lawton en la Avenida de Menocal y San Francisco 1.000 metros de terreno: es negocio para el que quiera fabricar, establecimiento y varias casitas, por ser esquina. Mide por Menocal 25 metros y 40 metros por San Francisco. Tiene agua y alcantarillado y le pasa el tranvía por Concepción. Doy facilidades para adquirirlo. Para más informes en Santa Emilia 79 entre Paz y Gómez. Gervasio Alonso. Tel. I-5472.
U O 32371—12 ag.

FRENTE AL PARQUE DE PEÑALVER, EN LA CALLE DE FIGURAS, EN LA ACERA DE LA SOMBRA

Vendo frente al Parque de Peñalver, en la calle de Figuras entre Escobar y Belascoain dos parcelas de terreno que miden cada una 6x20 no quedan nada más que esas dos a $75 metro, los terrenos valen según el punto que ocupan punto alto, fresco y ventilado frente a un gran parque y su situación no mire usted el precio, mire el punto y su medida. Su dueño informa personalmente vidriera del café El Nacional, San Rafael y Belascoain, teléfono A-0062, Sardiñas y Vía.
34127.—12 agt.

Solar de 14x20 con 4 cuartos de madera y teja con entrada para 3 máquinas, lo regalo al primero que llegue en $2.200. Solo el terreno vale más; situado en lo mejor de Columbia, pegado a la línea. Su dueño se embarca. Informa P. Quintana. Reina 131, bajos esquina a Escobar.
34284—11 ag.

Negocio de oportunidad. En lo mejor y bien situado del Reparto Almendares, vendo dos grandes solares, juntos, que dan frente a la doble línea, próximo al chalet del General Montalvo. Miden 20x42, una gran medida para un gran chalet. Precio por 3 días a $5.75 la vara. Doy facilidades en los pagos. Más informes Sr. P. Quintana. Reina 131, bajos esquina a Escobar.
34284—11 ag.

EN LO MEJOR DE LA CALZADA DE SAN LAZARO, MUY CERCA DEL PARQUE DE MACEO

Vendo un gran lote de terreno de esquina propio para hacer un gran edificio, con comercio en los bajos. Mide 16 metros de frente a San Lázaro por 30 de fondo a otra calle. Precio a $90.00 el metro. Solo con $10.000 de contado y el resto reconocerlo en hipoteca al 7 1|2 0|0, por largo tiempo.

TRATO DIRECTO
M. DE J. ACEVEDO
Notario Comercial
Obispo 59, altos
Tel. M-9036
3 d 8 ag.

LUGARES DE LA CALZADA DE SAN LAZARO

Vendo un gran lote de terreno que mide 16 metros de frente a San Lázaro por 31 de fondo, en total 511 metros. Tiene establecido un comercio que renta $250 por contrato. De precio y condiciones.

TRATO DIRECTO CON INTERESADOS
M. DE J. ACEVEDO
Notario Comercial
Obispo 59, altos
Tel. M-9036
3 d 8 ag.

SOLARES YERMOS

EN LA CALLE J. ESQUINA A CALLE DE NUMERO

Vendo un lote de terreno que mide 23x38 metros, en total 874 metros. Precio a $40 metro.

TRATO DIRECTO
M. DE J. ACEVEDO
Notario Comercial
Obispo 59, altos
Tel. M-9036
3 d 8 ag.

EN LA CALLE DE MALOJA CERCA DE BELASCOAIN

Vendo un gran lote de terreno que mide 15x23x80 metros en total 434.12 metros, propio para hacer 2 casas de varios pisos, en la actualidad tiene varios cuartos que están rentando $60 mensuales. Precio a $35.00 el metro.

TRATO DIRECTO
M. DE J. ACEVEDO
Notario Comercial
Obispo 59, altos
Tel. M-9036
3 d 8 ag.

REPARTO LOMA LLAVES

Se venden cuatro solares de los que hacen las esquinas de la manzana 8 calles San José y Loma. Superficie 3.115 varas planas. Al comprador que fabrique se le darán las mayores facilidades para el pago. Informes Teléfono A-3137, de 9 a 4.
34399—15 ag.

REPARTO SANTA AMALIA

En la Avenida del Reparto a cuadra y media de la calzada de Arroyo Apo lo se venden dos solares, uno de 590.79 y otro de 664.45 varas dándose al comprador que fabrique sin demora facilidades para el pago. Informes Teléfono A-3137, de 9 a 4.
34400—15 ag.

ESTABLECIMIENTOS VARIOS

En lo mejor de Regla vendo un café y fonda. Está propio para dos socios que quieran ganar dinero, con trato 6 años, alquiler barato, precio $2.800. En la siguiente forma: de contado $1.200 y los $1.800 restantes a plazos cómodos. Más informes los da el Sr. P. Quintana. Reina 131, bajos, esquina a Escobar

Gran bodega $5.500 en una gran calzada sola en esquina, gran barrio mucha venta diaria, la mayor parte de cantina. Dan facilidades de pago. Informa el Sr. P. Quintana. Reina 131, bajos esquina a Escobar
34284—11 ag.

Bodega sola en esquina $2.500 con solo $1.800 en mano y el resto a plazos cómodos, contrato 5 años, alquiler $30. Tiene vivienda para familia, gran venta diaria.

Gran bodega en $5.500, sola en esquina, contrato 5 años, alquiler $20 Tiene casa para familia, doy grandes facilidades de pago. Tiene una gran venta diaria. Más informes: Sr. P. Quintana. Reina 131, bajos esquina a Escobar.
34284—11 ag.

Gran café, fonda y casa de huéspedes con un contrato de 7 años y un módico alquiler, situado en el lugar mejor y más estratégico de los muelles. Es un gran negocio para el que quiera ganar dinero en poco tiempo. Para más informes el señor P. Quintana. Reina 131, bajos esquina a Escobar.

En lo mejor y más alto de Buena Vista vendo un gran solar. Mide 8 por 44 de fondo, total 352 varas cuadradas, lo doy en $1.100. Si me lo compran antes del día primero de Septiembre, es terreno llano, tiene calles, aceras, luz y teléfono, agua y alcantarillado. Informa su mismo dueño directamente. Véame que le conviene. Reina 131 bajos, esquina a Escobar.
34284—11 ag.

PANADERIAS

Vendo una en $25.000. Tiene gran cantina y tengo otra en $8.500 y otra con víveres en $15.000. Informes en Zanja 32. Benjamín.
34608—13 ag.

VENDO O ADMITO

socio para un café muy céntrico en $9.500. Vende diario $90 y vendo otro en $15.000 en el muelle. Informes en Zanja 32. Benjamín García. Café.
34608—13 ag.

VENDO UNA HERMOSA

bodega en el barrio de Colón. Vende de $90 a $100 en $15.000 y tengo una muy cantinera en $6.000 con $4.000 de contado en la Habana. Informes: Zanja 32. Benjamín García.
34608—13 ag.

VENDO UNA CASA

Huéspedes con elevador, moderna y 4 cuartos habitaciones en $4.500 con $2.500 de contado pegada a San Rafael. Informes Zanja 32, Café. Cantinero. Benjamín.
34608—13 ag.

DINERO E HIPOTECAS

DINERO PARA HIPOTECAS

Tengo para colocar en primeras hipotecas una partida de $90.000 al 7 0|0 y dos partidas de a $30.000 cada una, Habana y Vedado. Para Jesús del Monte, Cerro y Repartos del 8 0|0 al 9 0|0, según garantías. Sobre fincas rústicas al 1 0|0.

TRATO DIRECTO
M. DE J. ACEVEDO
Notario Comercial
Obispo 59, altos
Tel. M-9036
3 d 8 ag.

SE TOMAN EN HIPOTECA $3.500 al 10 0|0 por un año a otro más, sobre un lote de terreno que compro en la carretera de Güines en $7.000. Deseo trato directo. Para más detalles llame al A-5571. No quiero corredores.
34596—12 ag.

ENSEÑANZAS

INGLES, FRANCES. CLASES NOCTURNAS

Enseñanza rápida y práctica. Lección diaria $8 al mes. Lección alterna $5 al mes. Academia del doctor Oliveros. Misión 106, altos. De 7 a 9 p. m.

PARA LAS DAMAS

SEÑORA: LEA ESTAS GANGAS

MANTELES de alemanisco, finísimo, a 75 centavos. Tapetes para mesa finísimos a $2.25. Tapetes para pianos o tocador a 60 centavos y a $1. Alfombras de seda a $2.50. Gobelinos preciosos a $1.60. Concordia 9, esquina a Aguila. Habana Tel M-3828. SABANAS cameras, completas, clase superior a 98 cts. cada una. Fundas media cameras a 30 cts.; fundas cameras a 40 cts.; Sobrecamas cameras de piqué, surtido en colores a $2.25. Sobrecamas medias cameras, finísimas a $2.00; Almohadas medio cameras, 70 cts. Colchonetas, muy finas, cameras $3.80. Concordia 9, esquina a Aguila. Habana M-3828.

ALEMANISCO muy fino, doble ancho a 35 centavos. Concordia 9, esquina a Aguila. Habana. M 3828.

CREA DE HILO finísima, doble ancho, pieza de 15 varas a $3.25. Pieza de tela batista extrafina, doble ancho, pieza de 11 1-2 varas $1.60. Todo vale el doble. Concordia 9. esquina a Aguila. Habana. M-3828.

TOALLAS baño, uso sábana, $1.60, mosquiteros camera $2.25; pañuelos, medias, etc. grande ganga. Concordia 9, esquina a Aguila, Habana. Teléfono M-3828.

CASIMIR un corte completo, clase muy fina, $6.50 y $12.50. Gabardina muy fina, corte completo, $5.50 cts. Tela tropical finísima, corte completo $7.50 el corte. Todo vale el doble. Concordia 9 esquina a Aguila. Pedidos a E. Enrique Gondrad.
32755 19 ag

MUEBLES Y PRENDAS

EN SUAREZ, 43 Y 45

entre Gloria y Apodaca, están realizando todas las existencias de muebles, a precios tan enormemente bajos que nadie sale sin llevar algo. En esa misma casa, "LA ZILIA", es donde alquilan pianos a precios tan baratos que no trae cuenta el comprarlos. También se están deshaciendo de las ropas de etiqueta por el mismo procedimiento: "echando la casa por la ventana". Venga hoy y se convencerá de lo que dejamos dicho. Suárez, 43 y 45.

AUTOMOVILES

GANGA. CHANDLER AUBURN 5 pasajeros, 6 cilindros, motor continental sello rojo, 5 gomas nuevas, el carro trabaja divinamente $175.00. No se fije en el precio, pues urge venta. Se puede ver en Miramar, San Lázaro y Prado.
34569—12 Ag.

AUTO "ESTRELLA" POCO USO, MUchos extras, buen estado, en $350. Se puede ver en Jesús del Monte 349 de 7 a 9 a. m. Pregunte por Rodríguez
34555—12 ag.

PERDIDAS

PERDIDA DE UNA PERRITA DE caza color negro y es tololita, es decir, sin rabo. Se gratificará a quien la entregue en Compostela 113. Don Tomás.
3459—12 Ag.

PROMEDIO OFICIAL DE LA COTIZACION DEL AZUCAR

El promedio oficial, de acuerdo con el decreto número 1770 para la libra de azúcar centrífuga polarización 96, en almacén, es como sigue:

MES DE JULIO

2a. quincena

Habana	2.165074
Matanzas	2.217477
Cárdenas	2.168151
Sagua	2.195846
Manzanillo	2.161998
Cienfuegos	2.192537

DEL MES

Habana	2.178734
Matanzas	2.233359
Cárdenas	2.181872
Sagua	2.209521
Manzanillo	2.175656
Cienfuegos	2.204047

MERCADO DE ALGODON

Al cerrar ayer el mercado de New York se cotizó el algodón como sigue:

	Quintal
Octubre	24.0[illegible]
Diciembre	24.32
Enero (1926)	23.60
Marzo (1926)	23.82
Mayo (192[illegible])	24.25
Julio (1926)	.....

DIRECTORIO PROFESIONAL

ABOGADOS Y NOTARIOS

FELIPE RIVERO
Notario Público
MANUEL DE CINCA
RAFAEL DE ZENDEGUI
Abogados
BANCO COMERCIAL DE CUBA
Aguiar número 73
Dptos. 710-11-12. Tel. M-1472

MARCAS Y PATENTES
DR. CARLOS GARATE BRU
ABOGADO
Cuba 19. Teléfono A-2484.

Dr. JORGE MAÑACH
ABOGADO
BUFETE DE
CRUZ, LLAMA Y MAÑACH
Asuntos Civiles y Criminales
O'Reilly. 40. Teléfono M-5040.

PELAYO GARCIA Y SANTIAGO
NOTARIO PUBLICO
GARCIA, FERRARA Y DIVIÑO
Abogados, Aguiar 71, 5o. piso. Teléfono A-2194. De 9 a 12 a. m. y de 2 a 5 p. m.

MANUEL ALONSO Y MIR
Tomás de Jústiz y del Valle
ABOGADOS
Departamento 417. Lonja del Comercio
Teléfono A-3449
C6946.—Ind. 22 Jl.

SAUL SAENZ DE CALAHORRA
ABOGADO
Gumersindo Sáenz de Calahorra
PROCURADOR
Se hacen cargo de toda clase de asuntos judiciales, tanto civiles como criminales y del cobro de cuentas atrasadas. Bufete. Progreso, 26. Teléfonos A-5024 e I-2693.

PROFESIONALES

ALBERTO BLANCO y GASPAR BETANCOURT
ABOGADOS

Bufete y Notaría
Manzana de Gómez, 522-24. Teléfono M-9153
C5038.—Ind. 27 My

Edmundo Gronlier González
ABOGADO Y NOTARIO

Francisco A. Gorriaran
ABOGADO

Aguiar 73, 4o. piso. Telf. M-4319.
23267 —25 Ag.

Dr. ELIO ROSELLO MONTAÑO
Abogado y Notario

Herencias. Divorcios. Asuntos hipotecarios; rapidez en el despacho de las escrituras con su legalización. Neptuno, 50, altos. Teléfono A-8502.

DR. OMELIO FREYRE
Abogado y Notario

Asuntos civiles y mercantiles. Divorcios. Rapidez en el despacho de las escrituras, entregando con su legalización consular las destinadas al extranjero. Traducción para protocolaros, de documentos en inglés. Oficinas: Aguiar, 66, altos, teléfono M-679. C 1000 Ind 10 f.

Dr. Mario de Franco y Beoto
ABOGADO

Bufete. Empedrado 64. Telf. M-4067. Estudio privado. Neptuno 220. A-6350.

MANUEL JIMENEZ LANIER
FERNANDO ORTIZ
OSCAR BARCELO
ABOGADOS

JUAN RODRIGUEZ RAMIREZ
ABOGADO Y NOTARIO

San Ignacio, 40, altos, entre Obispo y Obrapía. Teléfono A-3701.

Lcdo. Ramón Fernández Llano
ABOGADO Y NOTARIO

Habana, 57, teléfono A-9312.

INGENIEROS Y ARQUITECTOS

MARINO DIAZ
INGENIERO CIVIL Y ARQUITECTO

Miembro del colegio de arquitectos de la Habana. Assoc. M. AM. Soc. C. E., M. S. C. I. Experto en industrias, maquinaria, estudio. Belascoaín número 120; teléfono M-3412.
C4797.—Ind. 14 My

DOCTORES EN MEDICINA Y CIRUGIA

DR. MANUEL MENCIA
MEDICO CIRUJANO

Catedrático de la Universidad. Medicina en general. Tratamiento moderno de las afecciones pulmonares y digestivas. Consultas de 2 a 4. Industria 16, teléfono A-8324.
34255.—6 Sep.

DR. NICANOR M. BANDUJO
MEDICO CIRUJANO

Especialmente enfermedades de señoras. Consultas de 2 a 5, en Avenida de Simón Bolívar (Reina), 58, bajos, teléfono M-7811. Domicilio: Avenida de Simón Bolívar (Reina) 88, altos, teléfono M-9323.
34218.—8 Sep.

Dres. Alfredo G. Domínguez Roldán y Manuel Viamonte Cuervo
Rayos X, Radium, Radioterapia profunda, Electricidad médica. Horas: de 1 a 4 p. m. Teléfono A-5049. Paseo Martí, número 73, Habana.
P.—30d-14 Jl.

DR. J. LYON
De la Facultad de París. Especialidad en la curación radical de las hemorroides, sin operación. Consultas de 1 a 3 p. m. diarias. Correa esquina a San Indalecio.

DR. PABLO MACIA
ESPECIALISTA DE BERLIN Y PARIS

Exayudante del hospital de Neukolin en Berlín. Estómago e intestinos. Consultas de 2 a 4, martes, jueves, sábado. Virtudes, 70, esquina a San Nicolás. Teléfono F-1309.
32222.—26 Jl.

DR. J. M. VERDUGO
ESTOMAGO E INTESTINOS

Curación radical de la úlcera estomacal y duodenal y de la Colitis en cualquiera de sus períodos, por procedimientos especiales. Consultas de 2 a 4 de la tarde. Teléfono A-4425. Prado 10, bajos.
C 11028 Ind 6 de

Policlínica Internacional
Director:

Dr. David Cabarrocas y Ayala. Lealtad 122, entre Salud y Dragones. Consultas y reconocimientos de 8 a. m. a 7 p. m. $1.00; Inyección de un Ampula intravenosa, $1.00; Inyección de un número de neosalvarsan, $2.00; Análisis en general, $2.00; Análisis para sífilis o venéreo, $4.00; Rayos X, de huesos, $7.00; Rayos X de otros órganos, $10.00; Inyecciones intravenosas para sífilis o venéreo, asma, reumatismo, anemia, tuberculosis paludismo, fiebres en general, eczemas, trastornos de mujeres etc. Se regala una medicina patente o una caja de inyecciones al cliente que lo pida. Reserve su hora por el teléfono A-0344.

DR. GONZALO PEDROSO
CIRUJANO DEL HOSPITAL MUNICIPAL DE EMERGENCIAS

Especialista en vías urinarias y enfermedades venéreas. Cistoscopia y Cateterismo de los uréteres. Cirugía de vías urinarias. Consultas de 10 a 12 y de 3 a 5 p. m. en la calle de San Lázaro 254.

Dr. JULIO CESAR PINEDA
Médico Cirujano de la Quinta de Dependientes

Consultas: 2 a 5 p. m. Finlay, 112, bajos. Zanja. Teléfono U-1750.
35620 5 sp

DR. GUILLERMO LOPEZ ROVIROSA
Medicina: hombres, mujeres, ancianos y niños y especialmente enfermedades de las glándulas internas y de la nutrición. Trastornos nerviosos (neurastenia, histerismo, depresión, abulia, mal genio, tristeza, insomnios, palpitaciones) y mentales. Debilidad sexual, pérdidas, impotencia. Trastornos y padecimientos de la menstruación y del embarazo, (vómitos, albúmina). Gordura molesta, obesidad, flaquencia exagerada. Niños anormales en su desarrollo intelectual y físico, (mudos no sordos), atrasados, raquíticos, incompletos, idiotas, etc. Bocio en sus varias formas. Convulsiones, ataques epilépticos, vértigos. Enfermedades de la piel. Enfermedades crónicas rebeldes, Reumatismo, Diabetes, Asma, Nefritis, Dispepsias, Colitis, Enterocolitis. Tratamiento especial de la calvicie. Lagunas 46, bajos, esquina a Perseverancia, de 5 a 7 p. m. $5.00. Los domingos, de 4 a 6. Teléfono A-8549. Las consultas por correspondencia del interior, se acompañarán de giro postal.
31895 24 ag

PROFESIONALES

DR. FELIX PAGES
CIRUJANO DE LA QUINTA DE DEPENDIENTES

Con motivo de su viaje a los Estados Unidos y Europa, quedan suspendidas las consultas hasta nuevo aviso, habiéndose hecho cargo de su clientela el doctor Manuel González Alvarez.

Dr. Manuel González Alvarez
CIRUJANO DE LA ASOCIACION DE DEPENDIENTES

Consultas de 2 a 4, martes, jueves y sábados. Cárdenas, 45, altos, teléfono A-9102. Domicilio: Calle 1, número 19, entre 9 y 11. Vedado. Teléfono F-2441.
C5430.—Ind. 15 Jl

Dr. Abelardo Labrador
Ha trasladado sus consultas gratis de Monte 40 a Monte 74, entre Indio y San Nicolás. Especialidad en enfermedades de señoras, partos, venéreo y sífiles, pulmones, corazón y riñones, en todos sus períodos. Inyecciones intravenosas. Neosalvarsán, etc. Consultas pagas, de 3 a 5 p. m. y gratis de 8 a 11 y media a. m. en Monte 74 altos, entre Indio y San Nicolás. Para avisos: Teléfono U-2256.
33223—31 Oct.

DR. JUAN R. O'FARRILL
MEDICO CIRUJANO

Consultas de 2 a 4. En Agustina y Lagueruela, Víbora, teléfono I-2018.

DR. LAGE
Medicina general. Especialista estómago. Debilidad sexual. Afecciones de señoras, de la sangre y venéreas. De 3 a 4 y a horas especiales. Teléfono A-3751. Monte 126, entrada por Angeles.

Dr. RAFAEL PEÑALVER
CATEDRATICO AUXILIAR DE ORTOPEDIA

Especialista del Hospital Mercedes, Médico del Centro Balear.
Tratamiento de fracturas y deformidades.
Consultas: Martes, Jueves y Sábados, de 1 a 3 p. m. Neptuno 211. Teléfono U-1623. 29886.—13 Ag.

Dr. Francisco Javier de Velasco
Afecciones del corazón, pulmones, estómago e intestinos. Consultas los días laborables, de 12 a 2. Horas especiales previo aviso. Salud, 34. teléfono A-5418.

DR. SALVADOR LAUDERMAN
Médico de la Asociación Canaria, Medicina en general, especialmente enfermedades del sistema nervioso, sífilis, venéreo y tuberculosis pulmonar. Consultas diarias de 1 a 2 p. m. en Santa Catalina 12, entre Delicias y Buenaventura, Víbora Teléfono I-1640. También recibe avisos en Jesús del Monte 562, esquina a Vista Alegre. Teléfono I-1703.
33873.—31 Ag.

DR. RAOUL REMIREZ ANDRE
MEDICO CIRUJANO

Ex-interno del Hospital Mercedes. Especialista en enfermedades de niños y de las vías digestivas. Consultas de 1 a 3. Gratis a los pobres los lunes, miércoles y viernes. Calzada del Cerro 440-C.

DR. J. B. RUIZ
De los hospitales de Filadelfia, New York y Calixto García. Especialista: vías urinarias, sífilis y enfermedades venéreas. Examen visual de la uretra, vejiga y cateterismo de los uréteres. NEPTUNO 34, de 1 a 3
C7450.—31d-1 Ag.

DR. ABRAHAM PEREZ MIRO
Enfermedades de la Piel y Señoras. Se ha trasladado a Virtudes 143 1/2 altos. Consultas: de 2 a 6. Teléfono A-9363.
C 2260 Ind 21 sp

INSTITUTO CLINICO MERCED, Núm. 90
Teléfono A-0861. Tratamientos por especialistas en cada enfermedad. Medicina y Cirugía de urgencia y total. Consultas de 1 a 5 de la tarde y de 7 a 9 de la noche.

LOS POBRES, GRATIS

Enfermedades del estómago, intestinos, hígado, páncreas, corazón, riñón y pulmones, enfermedades de señoras y niños, de la piel, sangre y vías urinarias y partos, obesidad y enflaquecimiento, afecciones nerviosas y mentales, enfermedades de los ojos, garganta, nariz y oídos. Consultas extras $5. Reconocimientos $2.00. Completo con aparatos $5.00. Tratamiento moderno de la sífilis, blenorragia, tuberculosis, asma, diabetes por las nuevas inyecciones, reumatismo, parálisis, neurastenia, cáncer, úlceras y almorranas, inyecciones intramusculares y las venas (Neosalvarsan), Rayos X, ultravioletas, masajes, corrientes eléctricas, (medicinales alta frecuencia), análisis de orina (completo $2), sangre, (conteo y reacción de Waserman), esputos, heces fecales y líquido céfalo-raquídeo. Curaciones, pagos semanales. (a plazos).

HEMORROIDES
Curadas sin operación, radical procedimiento, pronto alivio y curación pudiendo el enfermo seguir sus ocupaciones diarias y sin dolor. Consultas de 1 a 5 p. m. Suárez 32. Policlínica P.

DR. B. IRURETAGOYENA
Tuberculosis, nefritis y diabetes. Consultas: lunes, miércoles y viernes, de 2 a 4, $5.00. Los martes de 2 a 5, gratis para pobres. San Lázaro, 217, altos. teléfono A-6324. Habana.

DR. REGUEYRA
Medicina interna en general, con especialidad en el artritismo, reumatismo, piel, eczemas, barros, úlceras neurastenia, histerismo, dispepsia hiperclorhidria, acidez, colitis, jaquecas, neuralgias, parálisis y demás enfermedades nerviosas. Consultas de 1 a 4, jueves, gratis a los pobres. Escobar, 105, antiguo.

DR. MANUEL BETANCOURT
Vías urinarias. Especialmente blenorragia, visión directa de la vejiga y la uretra. Consultas de 10 a 12 y de 2 a 5. Progreso, 14, entre Aguacate y Compostela teléfono F-2144 y A-

Dr. ENRIQUE BRU
AYUDANTE POR OPOSICION DE ANATOMIA TOPOGRAFICA, MEDICINA Y CIRUJIA

G, número 70, entre 7 y 9. Consultas de 1 a 3. F-4833. C6754.—Ind. 15 Jl.

DR. MIGUEL VIETA
ESPECIALISTA HOMEOPATA

Debilidad sexual. Estómago e intestinos. Carlos III 209 de 2 a 4. Consulta $10. Casos especiales convencional. Consultas por correo debe adjuntarse el importe.

ALMORRANAS
Curación radical por un nuevo procedimiento inyectable. Sin operación y sin ningún dolor y pronto alivio, pudiendo el enfermo continuar sus trabajos diarios. Rayos X, corrientes eléctricas y masajes, análisis de orina completo, $2.00. Consultas de 1 a 5 p. m. y de 7 a 9 de la noche. Merced 90, Instituto Clínico.

Dr. Enrique Fernández Soto
Oídos, Nariz y Garganta. Consultas: lunes, martes y jueves, de 2 a 4. Calle O, entre Infanta y 27. No hace visitas. Teléfono U-2465.

DR. ANTONIO CHICOY
MEDICO DEL SANATORIO COVADONGA Y HOSPITAL DE DEMENTES

Enfermedades mentales y nerviosas. Consultas de 1 a 3 y media. Escobar 156, teléfono M-7287.

Dr. ANDRES GARCIA RIVERA
Catedrático titular de la Escuela de Medicina. Enfermedades tropicales y parasitarias. Medicina interna. Consultas de 1 a 3 1/2 p. m. San Miguel 111-A, teléfono A-0857.
P. 15 d

PROFESIONALES

Dr. J. A. Hernández Ibáñez
ESPECIALISTA DE VIAS URINARIAS DE LA ASOCIACION DE DEPENDIENTES

Aplicaciones de Neosalvarsán. Vías Urinarias, Enfermedades venéreas. Cistoscopia y Cateterismo de los uréteres. Domicilio, Monte 374. Teléfono A-9545. Consultas de 3 a 6. Manrique 10-A, altos, teléfono A-5469.

DR. CANDIDO B. TOLEDO OSES
GARGANTA, NARIZ Y OIDOS

Especialista de la Quinta de Dependientes. Consultas de 4 a 8, lunes, miércoles y viernes. Lealtad, 12, teléfono M-4372, M-3014.

Dr. Valentín García Hernández
Médico Cirujano

LUZ 15. M-1644 HABANA

Consultas de 1 a 3. Domicilio Santa Irene y Serrano, Jesús del Monte. I-1640. Medicina interna.

DR. ENRIQUE SALADRIGAS
Catedrático de Clínica Médica de la Universidad de la Habana. Medicina interna. Especialmente afecciones del Corazón. Consultas de 2 a 4 lunes y viernes en Campanario, 62, altos, teléfonos A-1327 y F-2759.
C7246.—31d-1o.

Dra. MARIA GOVIN DE PEREZ
Dra. MARIA PEREZ GOVIN
MEDICAS CIRUJANAS

De la Facultad de la Habana, Escuela práctica y Hospital Broca de París. Señoras, niños, partos, cirugía, electroterapia, diatermia, masaje y gimnasia. Gervasio 60. Teléfono A-5581.
C 9083 Ind. 9.

DR. EMILIO J. ROMERO
MEDICO CIRUJANO

Catedrático de la Universidad Nacional. Médico de visita de la Quinta Covadonga, Sub-Director del Sanatorio La Milagrosa, San Rafael 113, altos, teléfono M-4417. Enfermedades de señoras y niños. Cirugía general. Consultas de 1 a 3 p. m.
C 10509 30 d 26

Dr. MANUEL LOPEZ PRADES
MEDICO CIRUJANO

De las Facultades de Madrid y la Habana. Con 35 años de práctica profesional. Enfermedades de la sangre, pecho, señoras y niños, partos. Tratamiento especial curativo de las afecciones genitales de la mujer. Consultas diarias de 1 a 3. Gratis los martes y viernes. Lealtad 93. Teléfono A-0226. Habana.
30819—18 ag.

Dr. Jacinto Menéndez Medina
MEDICO CIRUJANO

Consultas de 1 a 3 p. m. Teléfono A-7418. Industria 57.

DR. CELIO R. LENDIAN
Consultas todos los días hábiles de 2 a 4 p. m. Medicina interna especialmente del corazón y de los pulmones. Partos y enfermedades de niños. Consulado, 20, teléfono M-2671.

Dr. Alberto Sánchez Bustamante
Profesor de Obstetricia, por oposición de la Facultad de Medicina. Especialidad: Partos y enfermedades de señoras. Consultas lunes y viernes, de 1 a 3 en Sol 79. Domicilio: 15, entre J y K. Vedado. Teléfono F-1862.

Clínica Bustamante-Núñez
Calle J y 11. Vedado. Cirujía general. Cirugía de especialidades. Partos. Rayos X. Teléfono F-1184.
37693.—1 Sep.

DR. JOSE VARELA ZEQUEIRA
Catedrático de Anatomía de la Escuela de Medicina, Director y Cirujano de la Casa de Salud del Centro Gallego. Ha trasladado su gabinete a Gervasio, 126, altos, entre San Rafael y San José. Consultas de 2 a 4. Teléfono A-4410.

Dr. ERNESTO R. DE ARAGON
Director de la Clínica Aragón.
Profesor auxiliar de la Facultad de Medicina, Cirugía Abdominal, tratamiento médico y quirúrgico de las afecciones genitales de la mujer. Cirugía gastro intestinal y de las vías biliares.
Oficina de consultas, Manrique 2. Edificio Carrera Jústiz. Teléfonos: A-9121 e I-2681.
c6422 15d-4

ENFERMEDADES SECRETAS
Antiguas, mal curadas y prostatitis, impotencia, esterilidad. Curaciones garantidas en pocos días, sistema nuevo, alemán. Dr. Jorge Winkelmann, especialista alemán, 25 años de experiencias. Obispo, 97, a todas horas del día.
33159.—1 Nov.

DR. GABRIEL M. LANDA
Facultad de París, Nariz, Garganta y Oídos. Visita a domicilio. Consultar de 3 a 5. Campanario 57, esquina a Concordia. Teléfono A-4529. Domicilio 4 número 205. teléfono F-2236.
P 30 d 15 oc

DR. RICARDO ALBALADEJO
Especialidad en vías urinarias. Tratamiento especial para la blenorragia, impotencia y reumatismo. Electricidad Médica y Rayos X. Prado, 62, esquina a Colón. Consultas de 1 a 5. Teléfono A-3344
C 1539 Ind 15 my

Dr. ADOLFO REYES
Estómago e intestinos. Consultas de 7 a 10 1/2 a. m. Tratamientos especiales sin operación para las úlceras estomacal y duodenal. Precio y horas convencionales. Lamparilla 74, altos.
28153—9 ag.

DR. GONZALO AROSTEGUI
Médico de la Casa de Beneficencia y Maternidad. Especialista en las enfermedades de los niños. Médicas y Quirúrgicas. Consultas de 12 a 2. G, número 116 entre Línea y 13, Vedado. Teléfono F-4233.

DR. F. GARCIA AMADOR
Especialista en Enfermedades de la Piel, Sífilis y Venéreos

ESPECIALISTA DE PARIS, LONDRES Y BERLIN

Curación de estas enfermedades por medio de los efluvios de alta frecuencia. Tratamiento eficaz para la curación de los barros, herpes, lunares, manchas y tatuajes. Concordia 44. Teléfono A-4502. Consultas de 10 a 12 y de 4 a 6.
C 2021 Ind 1 ab

DR. EUGENIO ALBO CABRERA
Medicina interna. Especialidad afecciones del pecho, agudas y crónicas. Casos incipientes y avanzados de tuberculosis pulmonar. Ha trasladado su domicilio y consultas a Animas, 172, (altos). Teléfono M-1660.

Dr. Fco. SUAREZ GUTIERREZ
Especialista en afecciones de la nariz, garganta y oídos. Durante el verano la consulta es de ocho a once de la mañana. Genios, 13. Teléfono M-2783, (honorarios $10).
28768.—7 Ag.

DOCTORA AMADOR
Especialista en las enfermedades del estómago e intestinos. Tratamiento de la colitis y enteritis por procedimiento propio. Consultas diarias de 1 a 3. Para pobres, lunes, miércoles y viernes. Lína. 50.

DR. MANUEL GALIGARCIA
Médico Cirujano y Ayudante por Oposición de la Facultad de Medicina. Cinco años de interno en el Hospital "Calixto García". Tres años de Jefe Encargado de las Salas de Enfermedades Nerviosas y Presuntos Enajenados del mencionado Hospital. Medicina General. Especialmente enfermedades nerviosas y mentales. Estómago e intestinos. Consultas y reconocimientos $5, de 3 a 5, diarias en San Lázaro, 402, altos, esquina a San Francisco teléfono U-1391.

PROFESIONALES

DR. JOSE LUIS FERRER
DIRECTOR Y CIRUJANO DE LA ASOCIACION DE DEPENDIENTES

Afecciones venéreas, vías urinarias y enfermedades de señoras. Martes, jueves y sábados, de 3 a 5 p. m. Obrapía, 43, altos, teléfono A-4364.

Dr. MANUEL MENCIA
MEDICO CIRUJANO

Catedrático de la Universidad. Medicina en general. Tratamiento moderno de las afecciones pulmonares y digestivas. Consultas de 2 a 4. Industria 16, teléfono A-8324.
28574 6 ag

Dr. José A. Presno y Bastiony
Catedrático de operaciones de la Facultad de Medicina. Consultas, lunes, miércoles y viernes, de 2 a 5. Paseo esquina a 19. Vedado. teléfono F-4457.

Dr. MIGUEL PEREZ CAMACHO
DIRECTOR DEL HOSPITAL DE MATERNIDAD

Enfermedades de señoras, tratamientos diatérmico y electro médico en general de las afecciones ginecológicas Cirujía abdominal. Consultas de 2 a 4 p. m. Horas especiales de 8 a 9 a. m. San Miguel, 95. Teléfono A-5487. Habana.
29200.—9 Ag.

"POLICLINICA HABANA"
Suárez, 32. Teléfono M-6233

DIRECTOR FACULTATIVO
DR. FORTUNATO S. OSSORIO

De Medicina y Cirugía en general. Especialista para cada enfermedad.

GRATIS PARA LOS POBRES

Consultas de 1 a 5 de la tarde y de 7 a 9 de la noche. Consultas especiales, dos pesos. Reconocimientos $3.00. Enfermedades de señoras y niños. Garganta, nariz y oídos. (OJOS). Enfermedades nerviosas, estómago, corazón y pulmones, vías urinarias, enfermedades de la piel, blenorragia y sífilis, inyecciones intravenosas para el asma, reumatismo y tuberculosis, obesidad, partos, hemorroides, diabetes y enfermedades mentales, etc. Análisis en general, Rayos X, masajes y corrientes eléctricas. Los tratamientos y sus pagos a plazos. Teléfono M-6233.

Dr. S. PICAZA
ESPECIALISTA DE LOS HOSPITALES DE PARIS Y NEW YORK

Tratamiento de las enfermedades del estómago, hígado e intestinos, por los métodos más modernos. Análisis del jugo gástrico y examen a los Rayos X, de todos los pacientes. horas de 2 a 4. Escobar 47. Teléfono M-1675.
29031.—8 Ag.

LIGA CONTRA EL CANCER
PRADO 66. HABANA

La Liga contra el cáncer. Sólo le cuesta un peso al año. Ayudará con ello a los fines de propaganda contra esa enfermedad y recibirá además información sobre la manera de prevenirse contra ese azote de la humanidad.
C5621.—Ind. 10 Jn.

Dr. ANIBAL HERRERA Y LUIS
MEDICINA INTERNA

Médico del Dispensario de Tuberculosos — la Liga. Niños y enfermedades del pecho. Consulta en Carlos III 223 bajos, de 12 a 2 p. m. Tel. U-1574.
31296—20 ag.
G Ind 22 d.

DR. CABRERA
Radiología exclusivamente

Rayos X, Radium, Radioterapia profunda, Corrientes, Radiografías a domicilio. Antiguo gabinete "Alamilla" San Miguel 116. De 2 a 6
32778.—29 Ag.

DR. EMILIO B. MORAN
ELECTRICIDAD MEDICA
PIEL, VENEREO, SIFILIS

Curación de la uretritis, por los rayos infra-rojos. Tratamiento nuevo y eficaz de la impotencia. Consultas de 1 a 4. Campanario, 38. No va a domicilio.
C5891.—30d-20 Jn

DOCTOR STINCER
Catedrático de Anatomía Topográfica de la Facultad de Medicina. Cirujano de la Quinta Covadonga. Cirugía general. Consultas de 2 a 4. Calle N, número 25, entre 17 y 19, Vedado, teléfono F-2213.

ANALISIS DE ORINA
Completo, 2 pesos. Prado 62 esquina a Colón. Laboratorio Clínico-Químico del doctor Ricardo Albaladejo. Teléfono A-3344.
C 9676 Ind 22 d

DR. PEDRO A. BOSCH
Medicina y Cirugía. Con preferencia partos, enfermedades de niños, del pecho y sangre. Consultas de 3 a 4. Aguiar 1. teléfono A-6438.

DR. ABILIO V. DAUSSA
Especialista en Tuberculosis. Curación por procedimientos modernos: cese rápido de la tos y la fiebre. Aumento en el apetito y peso, detención del desarrollo de la lesión. Asma, Colitis, Diabetes, Reumatismo, Inyecciones intravenosas, corrientes eléctricas, masaje. De 10 a 11 y de 1 a 3 p. m. en Salud 59 ($5.00). Pobres de verdad martes, jueves y sábados M-7020.

DR. RAMIRO CARBONELL
Especialista en enfermedades de niños. Medicina en general. Consultas de 3 a 4. Escobar 142. Tel. A-1336. Domicilio: Calzada de la Víbora 686. Teléfono I-2974.
C 8014 Ind. 10 d

CIRUJANOS DENTISTAS

DR. CARLOS V. BEATO
Cirujano Dentista. Afecciones de la boca en general. De 8 a. m. y de 1 p. m. a 5 p. m. Egido 31. Teléfono A-1558.

DR. ALBERTO COLON
CIRUJANO-DENTISTA

Especialidad: carie dental, rápida curación en dos o tres sesiones por dañado que esté el diente. Tratamiento de la piorrea por la fisioterapia bucal. Hora fija a cada cliente. Consultas de 9 a 5 p. m. Compostela 129, altos, esquina a Luz.
32684—28 ag.

DR. QUIROGA
CIRUJANO DENTISTA

Industria, 130. Teléfono M-7791
Especialidad Cerámica dental. Puentes sin oro, coronas de porcelana (porcelain jacket cromus) inlay de porcelana, dentaduras completas de porcelana (continuos gum) Hora fija.
28361.—8 Ag.

DR. PEDRO R. GARRIDO
CIRUJANO DENTISTA

Por las Universidades de Madrid y Habana. Especialidad en enfermedades de la boca que tengan por causa afecciones de las encías y dientes. Dentista del Centro de Dependientes. Consultas de 8 a 11 y de 12 a 3 p. m. Muralla, 82, altos.
30218.—17 Ag.

DR. GUERRERO DELANGEL
DENTISTA MEJICANO

Técnico especial para extracciones. Facilidades en el pago. Horas de consultas de 8 a. m. a 8 p. m. A los empleados del comercio, horas especiales por la noche. Trocadero 62-B, frente al café El Día. Teléfono M-6395

GABINETE DENTAL
En Obispo 97, hallará usted garantía, economía, rapidez, pues son las tres cualidades que enaltecen al doctor Arturo Albernal Yance, como dentista americano. Telf. M-1845. Pida hora

DR. H. PARILLI
CIRUJANO DENTISTA

De las Facultades de Filadelfia y Habana. De 8 a 1 p. m. Extracciones exclusivamente de 1 a 5 p. m. Cirugía dental en general. San Lázaro 318 y 320. Teléfono M-6091.

PROFESIONALES

DR. VALDES MOLINA
CIRUJANO DENTISTA

Avenida de Italia número 24, entre Virtudes y Animas. Teléfono A-8552. Dentaduras de 15 a 30 pesos. Trabajos se garantizan. Consultas de 8 a 11 y de 1 a 9 p. m. Los domingos hasta las dos de la tarde.
34382.—12 Sep.

El Dr. José Ma. Estraviz y García
CIRUJANO DENTISTA

Participa a sus clientes y amigos el traslado de su Gabinete de Consultas de la calle de Juan Clemente Zenea, número 137, antes Neptuno, a la calle de Enrique Villuendas número 77, antes Concordia, donde seguirá prestando sus servicios profesionales.
31725.—23 Ag.

OCULISTAS

DR. J. SEVILLANO
OCULISTA, GARGANTA, NARIZ Y OIDOS

De 8 a 12. Gratis a los pobres Martes, Jueves y sábados. San Miguel 173 B, bajos, izquierda.
34315—6 sp.

DR. A. C. PORTOCARRERO
OCULISTA

Garganta, nariz y oídos. Consultas de 1 a 4; para pobres, de 1 a 2, $2.00 al mes. San Nicolás, 52, teléfono A-8627.

EL DOCTOR H. FERRER
OCULISTA

No dará consultas durante los meses de julio y agosto; las reanudará el día 7 de septiembre en Avenida de Wilson y L. Vedado.

DR. JOSE ALFONSO
OCULISTA

Especialista del Centro Asturiano NARIZ, GARGANTA Y OIDOS Calzada del Monte, 386. Consultas de 2 a 4. Teléfono M-2830.
Ind 4 d

CLINICA DE ENFERMEDADES DE LOS OJOS
Prado No. 105. Teléfono A-1540. Consultas de 9 a 12 y de 2 a 5. Habana

QUIROPEDISTAS

J. FRIAS "ALFARO", HIJO
QUIROPEDISTA

San Miguel 64, bajos, entre Galiano y San Nicolás. Sin cuchilla ni dolor. Consultas de 8 a 12 y de 1 a 6. Los domingos de 8 a 12. Tel. A-5230.
31460—21 ag.

COMADRONAS FACULTATIVAS

MARIA NUÑEZ
Facultativa en partos. Comadrona del Centro Balear. Consultas para las asociadas y particulares de 1 a 2 p. m. Espada 105 bajos. Tel. U-1418.
32895—29 ag.

GIROS DE LETRAS

N. GELATS Y COMPAÑIA
103, Aguiar 103, esquina a Amargura. Hace pagos por el cable, facilita cartas de crédito y giran pagos por cable; giran letras a corta y larga vista sobre todas las capitales y ciudades importantes de los Estados Unidos, Méjico y Europa, así como sobre todos los pueblos de España. Dan cartas de crédito sobre New York, Londres, París, Hamburgo, Madrid y Barcelona.

CAJAS RESERVAS

Las tenemos en nuestra bóveda, construída con todos los adelantos modernos y las alquilamos para guardar valores de todas clases, bajo la propia custodia de los interesados. En esta oficina daremos todos los detalles que se deseen.

N. GELATS Y COMP.
BANQUEROS

ZALDO Y COMPAÑIA
Cuba números 76 y 78

Hacen giros de todas clases sobre todas las ciudades de España y sus pertenencias. Se reciben depósitos en cuenta corriente. Hacen pagos por cable, giran letras a corta y larga vista y dan cartas de crédito sobre Londres, París, Madrid, Barcelona y New York, New Orleans, Filadelfia y demás capitales y ciudades de los Estados Unidos, Méjico y Europa, así como sobre todos los pueblos.

J. BALCELLS Y CO.
S. en C.
San Ignacio, Núm. 33

Hacen pagos por el cable y giran letras a corta y larga vista sobre New York, Londres, París y sobre todas las capitales y pueblos de España e Islas Baleares y Canarias. Agentes de la Compañía de Seguros contra incendios

VAPORES DE TRAVESIA

CUNARD
A EUROPA

La línea de vapores más grandes, más rápidos y más lujosos del mundo.

Para informes, pasajes y reservaciones, diríjanse a sus Agenes Generales:
MANN. LITTLE Co.: OF CUBA Ltd.
Oficios, 18. Habana.
Teléfonos: A-3549, A-7405.

Vapores Correos
DE LA
Compañía Trasatlántica

LINEA RAPIDA PARA EL NORTE DE ESPAÑA

El vapor
"ALFONSO XIII"
saldrá para CORUÑA, GIJON y SANTANDER,
el 20 DE AGOSTO DE 1925
Admite carga, pasaje y correspondencia.

LINEA PARA NEW YORK, CADIZ Y BARCELONA

El vapor
"MONTEVIDEO"
saldrá para NEW YORK, CADIZ y BARCELONA y ROMA,
el 27 de AGOSTO de 1925
Admite carga, pasaje y correspondencia.

LINEA DE MEXICO

El vapor
"CRISTOBAL COLON"
Saldrá para VERACRUZ y TAMPICO sobre
el 3 de SEPTIEMBRE de 1925

El vapor
"MONTEVIDEO"
Saldrá para VERACRUZ
el 18 de AGOSTO de 1925
Admiten carga, pasajeros y correspondencia pública,

LINEA DE COLON Y PACIFICO

El vapor
"LEON XIII"
Saldrá para: SANTIAGO DE CUBA, SANTO DOMINGO, LA GUAYRA, PUERTO CABELLO, CURAZAO, SABANILLA, CRISTOBAL, GUAYAQUIL, CALLAO, MOLLENDO, ARICA, IQUIQUE, ANTOFAGASTA y VALPARAISO el día 3 de Septiembre de 1925.
Admite carga, pasajeros y correspondencia.

Las salidas para VERACRUZ, SANTIAGO DE CUBA y PUERTOS DEL NORTE DE ESPAÑA, SE efectuarán a las DOCE DEL DIA, desde los MUELLES DE LA PORT OF HAVANA DOCKS CO. donde estarán atracados los buques para mayor comodidad del pasaje.

Para más informes dirigirse a:
MANUEL OTADUY
San Ignacio 72.—Apartado 707.
Teléfonos A-6588 y A-7900.

COMPAÑIA HAMBURGUESA

VIAJE EXTRAORDINARIO A LAS CANARIAS
CORUÑA, SANTANDER, DOVER Y HAMBURGO

Vapor TOLEDO, fijamente el 14 de Septiembre.

Próximas salidas para:
CORUÑA, SANTANDER, DOVER Y HAMBURGO

Vapor HOLSATIA, fijamente el 24 de Octubre.
Vapor TOLEDO fijamente el 5 de Diciembre.
Vapor HOLSATIA fijamente el 14 de Enero.

Próximas salidas para:
VERACRUZ, TAMPICO Y PUERTO MEXICO

Vapor TOLEDO, Agosto 17.
Vapor HOLSATIA, Septiembre 29.
Vapor TOLEDO, Noviembre 7.
Vapor HOLSATIA, Diciembre 17.

PRECIOS MUY REDUCIDOS EN 1a. Y 2a. CLASE
TERCERA CLASE PARA CANARIAS $70.00.
INCLUSO TODOS LOS IMPUESTOS
Para más informes, dirigirse a: Luis Clasing, Sucesor de Heilbut & Classing
SAN IGNACIO, 54, ALTOS. APARTADO 729. TELEFONO A-4878.

"COMPAÑIA DEL PACIFICO"

"MALA REAL INGLESA"

El hermoso trasatlántico
"ORITA"
Saldrá FIJAMENTE el día 19, AGOSTO, admitiendo pasajeros para
VIGO, CORUÑA, SANTANDER, LA PALLICE, ROCHELLE Y LIVERPOOL
COMODIDAD, CONFORT, RAPIDEZ Y SEGURIDAD

PROXIMAS SALIDAS

Para ESPAÑA, FRANCIA e INGLATERRA
Vapor ORITA, 19 de Agosto.
Vapor OROPESA, 9 de Septiembre.
Vapor OROYA, 23 de Septiembre.
Vapor ORIANA, 7 de Octubre.
Vapor ORCOMA, 21 de Octubre.
Vapor ORTEGA, 4 de Noviembre

Para COLON, puertos de PERU y de CHILE y por el ferrocarril Trasandino a Buenos Aires.
Vapor OROYA, el 9 de Agosto.
Vapor ESSEQUIBO, el 17 de Agosto
Vapor ORIANA, el 23 de Agosto.
Vapor ORCOMA, el 6 de Septiembre
Vapor EBRO, 14 de Septiembre.
Vapor ORTEGA, 20 de Septiembre.
Vapor ORITA, 4 de Octubre.
Vapor ESSEQUIBO, 12 de Octubre

Para NUEVA YORK
Salidas mensuales por los lujosos trasatlánticos EBRO y ESSEQUIBO. Servicio regular para carga y pasaje con trasbordo en Colón, a puertos de Colombia, Ecuador, Costa Rica y Nicaragua, Honduras, Salvador y Guatemala.

PARA MAS INFORMES
DUSSAQ Y CA.
Oficios, 30. Teléfonos A-6540 A-7218

"Empresa Naviera de Cuba," S. A.

6, SAN PEDRO, 6.—Dirección Telegráfica: EMPRENAVE. Apartado 1041.

TELEFONOS:
A-5316.—Información General.
A-4730.—Depto. de Tráfico y Fletes.
A-6136.—Contaduría y Pasajes.
A-3966.—Depto de Compras y Almacén
M-5293.—Primer Espigón de Paula.
A-5634.—Segundo Espigón de Paula.

RELACION DE LOS VAPORES QUE ESTAN A LA CARGA EN ESTE PUERTO

COSTA NORTE

Vapor PUERTO TARAFA
Saldrá el viernes 7 del actual, para: NUEVITAS, MANATI, PUERTO PADRE y CHAPARRA.

Vapor "MANZANILLO"
Saldrá de este puerto el sábado 8 del actual para: TARAFA (Destinos combinados), GIBARA, (Holguín, Velasco y Bocas), VITA, BANES, NIPE, (Mayarí, Antilla, Preston), SAGUA DE TANAMO, (Cayo Mambí), BARACOA, GUANTANAMO, (Boquerón) y SANTIAGO DE CUBA.
Este buque recibirá carga a flete corrido, en combinación con los F. C. del Norte de Cuba—vía Puerto Tarafa—, para las estaciones siguientes: MORON, EDEN, DELIA, GEORGINA, VIOLETA, VELASCO, LAGUNA LARGA, IBARRA, CUNAGUA, CAONAO, WOODIN, DONATO, JIQUI, JARONU, RANCHUELO, LAURITA, LOMBILLO, SOLA, SENADO, NUÑEZ, LUGAREÑO, CIEGO DE AVILA, SANTO TOMAS, SAN MANUEL, LA REDONDA, CEBALLOS, PINA, CAROLINA, SILVERA, JUCARO, FLORIDA, LAS ALEGRIAS, RAFAEL, TABOD NUMERO UNO, AGRAMONTE.

COSTA SUR

Salidas de este puerto todos los viernes para los de CIENFUEGOS, CASILDA, TUNAS DE ZAZA, JUCARO, SANTA CRUZ DEL SUR, MANOPLA, GUAYABAL, MANZANILLO, NIQUERO, CAMPECHUELA, MEDIA LUNA, ENSENADA DE MORA y SANTIAGO DE CUBA.

Vapor JOAQUIN GODOY
Saldrá de este puerto el viernes 7 del actual, para los puertos arriba mencionados.

LINEA DE VUELTA ABAJO

Vapor ANTOLIN DEL COLLADO
Saldrá de este puerto los días 5, 15 y 25 de cada mes a las ocho de la noche, para los de BAHIA HONDA, RIO BLANCO, BERRACOS, PUERTO ESPERANZA, MALAS AGUAS, SANTA LUCIA—Minas de Matahambre—RIO DEL MEDIO, DIMAS, ARROYOS DE MANTUA y LA FE.

LINEA DE CAIBARIEN

Vapor LA FE
Saldrá todos los sábados de este puerto directo para Caibarién, recibiendo carga a flete corrido para Punta Alegre y Punta San Juan, desde el miércoles hasta la nueve de la mañana del día de la salida.

LINEA DE CUBA, SANTO DOMINGO Y PUERTO RICO

SERVICIO DE PASAJEROS Y CARGA
Provistos de telegrafía inalámbrica

Vapor "GUANTANAMO"
Saldrá de este puerto el sábado 15 de Agosto a las 10 a. m. directo para GUANTANAMO,—Boquerón— SANTIAGO DE CUBA, SANTO DOMINGO, —R. D.—SAN PEDRO DE MACORIS, —R. D.— SAN JUAN, PONCE, MAYAGUEZ y AGUADILLA.—P. R.

De Santiago de Cuba, saldrá el sábado 22 a las 8 a. m.

Vapor "HABANA"
Saldrá de este puerto el próximo sábado 29 de Agosto, a las 10 a. m. directo para GUANTANAMO (Boquerón), SANTIAGO DE CUBA, PUERTO PLATA, (R. D.) SAN JUAN, AGUADILLA, MAYAGUEZ Y PONCE (P. R). De Santiago de Cuba saldrá el sábado 5 de Septiembre a las 8 a. m.

IMPORTANTE

Suplicamos a los embarcadores que efectúen embarque de drogas y materias inflamables, escriban claramente con tinta roja en el conocimiento de embarque y en los bultos la palabra PELIGRO. De no hacerlo así, serán responsables de los daños y perjuicios que pudieran ocasionar a la demás carga.

AVISO

Los vapores que efectúen su salida los sábados, recibirán carga solamente hasta las 4 p. m. del anterior al de la salida y los que la hagan los viernes la recibirán hasta las 11 a. m. del día de la salida.

LINEA HOLANDESA AMERICANA

(LA PREFERIDA DEL INMIGRANTE)

El vapor correo holandés
"LEERDAM"
Saldrá fijamente el 12 de Agosto
Para: VIGO, CORUÑA, SANTANDER y ROTTERDAM.

Próximas salidas:

Para Vigo, Coruña, Santander y Rotterdam
Vapor LEERDAM.—12 agosto.
Vapor SPAARNDAM.—2 septiembre.
Vapor MAASDAM.—23 septiembre.
Vapor EDAM.—14 octubre.
Vapor LEERDAM.—4 noviembre.
Vapor SPAARNDAM.—25 noviembre.
Vapor MAASDAM.—16 diciembre.
Vapor EDAM.—6 enero 1926.

Veracruz y Tampico
Vapor SPAARNDAM—2 agosto.
Vapor MAASDAM.—21 agosto.
Vapor EDAM.—13 septiembre.
Vapor LEERNDAM.—4 octubre.
Vapor SPAARDNDAM.—23 octubre.
Vapor MAASDAM.—15 noviembre.
Vapor EDAM.—4 diciembre.
Vapor VEENDAM.—7 diciembre.

Admiten pasajeros de primera clase y de Tercera Ordinaria reuniendo todos, ellos comodidades especiales para los pasajeros de Tercera Clase. Amplias cubiertas con toldos, camarotes numerados para dos cuatro y seis personas. Comedor con asientos individuales.

EXCELENTE COMIDA A LA ESPAÑOLA

Para más informes, dirigirse a:
R. DUSSAQ, S. en C.
Oficios No. 22. Teléfonos M-5640 y A-5639 Apartado 1617
C 4538 Ind. 4 My.

NEW YORK AND CUBAN MAIL STEAMSHIP COMPANY
Ward Line

AVISO AL PUBLICO

Las Oficinas Centrales de la Agencia General de la antigua y conocida Línea de Vapores Americanos Ward Line se han trasladado al nuevo edificio construído para dicha Compañía en los antiguos muelles de San José, calle de Desamparados, esquina a Compostela, junto a la bahía.

WILLIAM HARRY SMITH
Agente General,

Habana, Agosto 1o. de 1925.

C 7542 12d 8

Compagnie Generale Transatlantique
Vapores Correos Franceses

BAJO CONTRATO POSTAL CON EL GOBIERNO FRANCES

TODOS LOS VAPORES DE ESTA COMPAÑIA, ATRACAN A LOS MUELLES DE SAN FRANCISCO O MACHINA, PARA EFECTUAR EL EMBARQUE Y DESEMBARQUE DE LOS PASAJEROS, EQUIPAJES Y MERCANCIAS

PROXIMAS SALIDAS

Para VERACRUZ
Vapor correo francés "CUBA" saldrá el 3 de Agosto.
" " " "LAFAYETTE" saldrá el 3 de Septiembre
" " " "ESPAGNE, saldrá el 17 de Septiembre
" " " "CUBA", saldrá el 4 de Octubre.
" " " "LAFAYETTE, saldrá el 17 de Octubre

Para CORUÑA, GIJON, SANTANDER y SAINT NAZAIRE
Vapor correo francés "CUBA" saldrá el 15 de Agosto a las 12 del día.
NOTA: El equipaje de bodega y camarote se recibirá en el muelle de San Francisco o Machina (en donde estará atracado el vapor), solamente el día 14 de Agosto de 8 a 10 de la mañana y de 1 a 4 de la tarde. El equipaje de mano y bultos pequeños los podrán llevar los señores pasajeros al momento del embarque el día 15 de Agosto de 8 a 10 de la mañana.
Vapor correo francés "LAFAYETTE" saldrá el 15 de Septiembre.
" " " "ESPAGNE", saldrá 30 de Septiembre.
" " " "CUBA", saldrá el 15 de Octubre.
" " " "LAFAYETTE", saldrá el 30 de Octubre

LINEA DE CANARIAS

Para SANTA CRUZ DE LA PALMA, SANTA CRUZ DE TENERIFE, LAS PALMAS DE GRAN CANARIA y EL HAVRE
Vapor correo francés "DE LA SALLE", saldrá el 12 de Agosto.

Buena comida a la española y camareros y cocineros españoles

SESIONES DE CINEMATOGRAFO DIARIAS EN LOS VAPORES DE ESTA COMPAÑIA, SEGUN CONTRATO CON LA CASA PATHE

IMPORTANTE

LINEA DE NEW YORK AL HAVRE, PLYMOUTH Y BURDEOS.
En esta Agencia se expiden pasajes por esta línea por los lujosos trasatlánticos franceses PARIS, FRANCE, LA SAVOIE, DE GRASSE, etc. etc.

Para más informes, dirigirse a:
ERNEST GAYE
O'Reilly número 9. Teléfono A-1476
Apartado 1090.—Habana.

New York a Europa

por los vapores famosos de gran lujo de los

United American Lines

(Harriman Line).
servicio combinado con la

Hamburg-American Line

Resolote.—Reliance.—Albert Ballin
Deutschland.—Cleveland y otros.
Construídos especialmente para evitar el mareo.
Salidas los MARTES y JUEVES de cada semana.
Para más informes y reservación de camarotes, dirigirse a:
LUIS CLASING
Sucesor de Heilbut & Clasing.
San Ignacio 54, altos. — Apartado 729.—Teléfono: A-4878.
AGENTE GENERAL
C 5698 alt. ind. 13 jn.

MISCELANEA

CRISTALES PARA RELOJES DE FORMA, A $1.30

los hacemos rápidamente de todas formas rectangulares ovalados, cuadrilongos y occabados y de cualquier otra forma por difícil que sean, siempre de nuestros cristales del acabado más perfecto que desear se puede. Casa Presmanes. Taller de platería y relojería. Neptuno 148, entre Gervasio y Escobar.
34437.—28 Ag.

SE DESEA COMPRAR UN BANCO de caoba, propio para un hall, que no sea muy grande. También un columpio de portal para niños. Teléfono F-1462.
34258.—10 Ag.

¡¡ARRIBA LOS CARIBES!! BANDERITAS para el ojal, insignia de los Caribes de esmalte que antes se vendían a un peso uno, hoy se dan a $0.70. Platería de Domingo Borges. Aguacate 31 entre Obispo y O'Reilly. Y en el DIARIO DE LA MARINA, Departamento de Anuncios.
34236—22 ag.

Peluquería de Señoras y Niños
MADAME GIL
Obispo, 86. Teléfono A-6977.
Habana

Casa la más completa y especialista en todos los trabajos de conservación y realce de la Belleza femenina.

Esta Casa es hoy, más que predilecta, la mimada de la High Life Capitalina, por la ejecución perfectísima de sus trabajos, garantizados.

Dispone de 22 gabinetes independientes, atendidos por un escogido personal en igual número.

Prontitud, seriedad, confección.

LOCION PROGRESIVA
A. B. C.

Preparación especial para dar al cabello desde el color castaño claro al más oscuro que se desee, basta con friccionarse esta ideal loción todos los días como si se tratase de un agua de tocador.

De venta en Droguerías y Farmacias. Depósito, Farmacia del doctor J. E. Puig, Consulado y Colón. El frasco, $2.00.

COLCHONES, COLCHONETAS Y ALMOHADAS **LIFE**

A PRECIOS DE FABRICA

Puede usted adquirirlos en nuestras casas de Teniente Rey y Habana, San Rafael y Consulado y Belascoaín 61½.

Camas, Cunas, Mosquiteros
Muebles de Mimbre italiano.
REFORMAMOS COLCHONES DEJANDOLOS COMO NUEVOS

Guasch & Ribera
FABRICANTES
APTDO. 1997 TELF. A-6724
C 1669 Ind 15 F

A MODA DEL PELO CORTADO

PELUQUERIA MARTINEZ

La moda del pelo cortado necesita encontrar un peluquero que acompañe a su ciencia una lealtad perfecta. Este será su peluquero ideal.

Las señoras clientas de la Peluquería Martínez se congratulan de haber encontrado el peluquero soñado y lo manifiestan con orgullo en cuantas ocasiones, que son muchas, se les presentan.

En la Peluquería Martínez todo son exquisiteces. Domina completamente el corte y cuidado del cabello, se ondula a la perfección en forma invariable. Se hacen postizos de arte que dan la ilusión de lo real, para lo que se utiliza pelo de lo más fino y mejor trabajado.

Y en todos los productos de belleza en general posee los mejores que existen en el mercado mundial. Magníficos tintes inofensivos y de brillantes colores, lociones, cremas cutáneas, etc. etc.

Miles de señoras tienen anotado en lugar preferente el nombre de

PELUQUERIA MARTINEZ
Calle de Neptuno 81. Telf. A-5039.
Habana.

MISCELANEA

PELUQUERIA CABEZAS
PARA SEÑORAS Y NIÑAS

La más grande y mejor de la Habana
Neptuno núm. 38. Telf. A-7034.

Esta gran Peluquería cuenta siempre con peluqueros buenos y seleccionados de las demás peluquerías de la Habana.

PRECIOS POR SERVICIOS

Peinado con ondulación Marcel	$1.50
Corte de melenitas redondas	$0.60
Cortada a lo Garzón o semi Garzón y Ninón	$0.80
Servicios a domicilio de corte de melenas en todos estilos y a todas las horas, incluso los domingos	$1.00
Rizada la melena para ocho días de duración	$1.00
Rizo permanente hecho en una sola hora, garantizado por un año	$20.00
Masaje científico y muy especial con procedimientos modernos y garantizado para el cierre de los poros, 1 y	$2.00
Manicure con mucha práctica, francesa	$0.80
Cejas depiladas con mucho arte	$0.60
Champú especial	$0.30
Tinturas ENNE rápida aplicación	$5.00
Agua Rizadora instantánea, estuche	$3.00

Esta casa trabaja los domingos. Neptuno número 38. Teléfono número A-7034.

SECCION DE SOMBREROS FINOS, PARA SEÑORAS Y NIÑAS
LA VIENESA

Son tan elegantes confeccionados los sombreros de esta casa y de tan exquisito gusto, que se recomiendan por sí solos y no hay nada igual entre la calidad y precio. "Vista hace fe".
LA VIENESA
NEPTUNO NUM. 38.
TELF. A-7034
23412 31 ag

A LOS MAESTROS DE OBRAS SE vende una puerta de calle, grande y muy buena, caoba y con esculturas. Puede verse en Aguila 131. Sr. Cabrera.
34337—10 ag.

PELUQUERIA DE SEÑORAS Y NIÑOS

Llorens

Obispo 113. Telf. A-5451

Confortables salones individuales, atendidos por los más ventajosamente conocidos peluqueros de la Habana. Contamos con los últimos aparatos franceses para la ondulación y rizo permanente del cabello. Schampoing, Manicure. Tinturas exclusivas. Massage. Artísticos peinados y postizos. Perfumería de "BABANI" y productos de ELIZABETH ARDEN. Salón anexo de barbería.
C 6535 Ind. 7 jl

THE BRUNSWICK BALKE COLLENDER CO

Surtido completo de los afamados BILLARES marca "BRUNSWICK".

Hacemos ventas a plazos.

Toda clase de accesorios para billar. Reparaciones. Pida catálogos y precios.

Hartmann Baja, 2. O'Reilly, 102
Santiago de Cuba. Habana.
C 4704 Ind 1 my

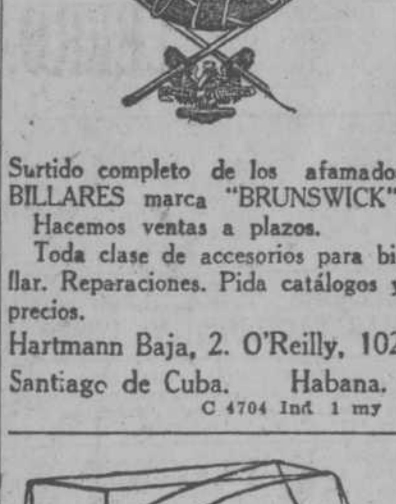

DEPARTAMENTO DE COLCHONETAS, COLCHONES, COJINES, ETC.

De todos estos artículos presenta "El Encanto" la más extensa y flamante variedad.

A los precios más módicos.

Colchonetas, surtido completo de tamaños y calidades, desde $1.80.

Colchones, de varias clases, altos y bajos, desde $7.00.

Edredones ("contortables") de seda, un gran surtido.

Cojines de cretona, de otomano, de seda, bordados, de terciopelo... Desde $1.50.

Cestos de mimbre para ropa usada, para viaje y otros usos, en todos los tamaños y formas, desde $1.75.

Mosquiteros de punto y de muselina, en todos los tamaños, desde $1.50.

Mosquiteros con aparato, en varias formas y tamaños, desde $5.00.

Mosquiteros sueltos, para aparatos, en todos los tamaños, desde $5.00.

Mosquiteros sueltos, para aparatos, en todos los tamaños, desde $2.50.

MISCELANEA

Instituto de Belleza
Ondulación permanente
PELUQUERIA FRANCESA
MORA
S. Rafael, 12. Teléfono A-0210.

Trabajos artísticos en todo lo referente a su giro.

Especialidad en tintura.

Salón para niños, manicure, masaje, cejas, corte de melena, ondulación Marcel.
C 4704 Ind 1. my

AVISOS

HOSPITAL "NUESTRA SEÑORA DE las Mercedes". Se admiten solicitudes para cubrir plazas de médico interno y un alumno de medicina del 6o. curso. Para más informes: acudir a la Dirección del Hospital, de 8 a 12 m. Dr. J. M. Peña. Director.
34277.—10 Ag.

A LOS BANCOS EN GENERAL

Con fecha 24 de noviembre de 1924, El dueño del Ingenio Dulce Nombre entregó al señor Sebastián Alvarez un check intervenido y firmado por el Banco The Bank of Comerce por valor de $53.60 cuyo check fué endosado a mi nombre y enviado con un sello rápido el día 3 de diciembre del mismo año el que no ha aparecido, Lo que hago público para general conocimiento. San Francisco número 7, Jacinto Valls. Matanzas.
C6025 30d-25

Se vende muy barata una bonita Lancha Motor, tipo Crucero, recién construída y con muy poco uso. Informa Emiliano León, Varadero Almendares, en el Rio Almendares, frente a la calle 15.

ALQUILERES

CASAS Y PISOS

HABANA

SE ALQUILAN NUEVAMENTE REbajados, los bajos de la moderna casa Industria, número 6. Para verla en la misma o de 9 a 12 a. m.
34388.—16 Ag.

SE ALQUILA EL ESPLENDIDO Y fresco segundo piso de la calle Profeso, 14, al lado de la esquina de Compostela, frente al Banco The National City Bank, se compone de recibidor, sala, cuatro cuartos, baño intercalado, comedor, cuarto de criados con su servicio, cocina de gas y calentador, todo decorado. Las llaves en el mismo el portero. Teléfono I-4990.
34397.—16 Ag.

PARA TREN DE LAVADO

O negocio de inquilinato, se alquila la casa Salud 91, con sala, saleta, 4 cuartos, un salón al fondo y demás servicios. Informa Sr. Alvarez. Mercaderes 22, altos. El papel dice donde está la llave.
34498—12 ag.

SE ALQUILAN LOS ESPACIOSOS Y muy frescos bajos de Malecón 77, esquina a Manrique, hall, sala, comedor grande, cuatro cuartos, buen baño, cocina muy grande, cuarto y servicio de criados. Informan y la llave en los altos. Teléfono A-4470.
34404.—12 Ag.

ROMAY NUMERO 25

A media cuadra de Monte, se alquila el segundo piso alto, compuesto de sala, recibidor, cuatro habitaciones, comedor al fondo, baño intercalado completo, cocina de gas y servicio de criados. La llave en Infanta y Santa Rosa, barbería. Informan: Librería José Albela. Padre Varela 32-B. Teléfono A-5893.
34378.—16 Ag.

Se alquila el piso principal

de S. Ignacio 84, entre Sol y Muralla, compuesto de sala, 4 grandes habitaciones con baño intercalado, comedor, cocina, calentador de agua, habitación y servicios para criados, casa nueva, agua abundante, renta módica. Informes: Luz, 63 o Iglesia de Monserrate.
34380.—23 Ag.

OBISPO 75, ALTOS, SE ALQUILA todo el frente a la calle, compuesto de 4 grandes departamentos, todos con su sala de recibidor, propios para médicos, dentistas u oficinas, tienen todas las instalaciones hechas y se dan baratos.
34418.—12 Ag.

SE ALQUILAN LOS ALTOS DE San Nicolás 99, casi esquina a Monte, compuestos de sala, comedor, 4 habitaciones, cocina de gas y baño completo. Precio 75 pesos con buen fiador. La llave en la bodega de enfrente. Para informes en El Gallito. Mercado Tacón, 39, 40. Teléfono A-2429.
33482.—11 Ag.

NEPTUNO 225, SE ALQUILA UNA casa de fabricación moderna y de lujo, muy ventilada, tiene tres patios, compuesta de sala, saleta, seis habitaciones, todas con ventanas a dos patios, baño completo intercalado, amplio comedor, cocina de gas, agua abundante caliente y fría y servicio de criados. La llave al lado. Informan: Carballal. San Rafael 133. Teléfono M-1744.
34443.—14 Ag.

DULCERIA MODELO

Inmediata al mercado, punto céntrico y acreditado, gran local con horno y departamento de elaboración sanitario. Gran negocio. Se alquila. Castillo 53.
34099.—10 agt.

SE ALQUILAN LOS HERMOSOS Y frescos altos de la casa Lagunas 68, entre Belascoaín y Gervasio, de reciente construcción, compuestos de sala, recibidor, cinco magníficas habitaciones, baño completo, comedor, cocina, etc. Pueden verse a todas horas. La llave en los bajos. Para informes Luis M. Santeiro. Tel A-2154 o A-3413
34457—14 ag.

GRAN LOCAL EN MONTE PEGADO al Campo Marte con 450 metros de superficie. Paga poco alquiler. Tiene 12x40 de fondo. Informa Peraza. Rebeca y Rayo. Café Los Alpes. Teléfono A-9374.
34471—23 ag.

ACABADA DE FABRICAR

Se alquilan los altos en $110 y los bajos en $120. Compuestos los bajos de sala, comedor, 3 habitaciones grandes, baño intercalado, lujosísimo, agua caliente y fría, cocina de gas y pantry, garage, dormitorio de chauffeur, gran patio y espléndido portal, y los altos de sala, comedor, 6 cuartos, baño intercalado lujosísimo, agua caliente y fría, cocina de gas y pantry y una gran terraza situada en la acera de la brisa con sus cuatro vientos libres. Requena y Ayesterán a 100 pasos del tranvía de Carlos III. Informan en la bodega. Tel. U-2001 y U-3517.
34474—16 ag.

SE ALQUILA PRIMER PISO VILLEGAS 85 esquina a Lamparilla. Informan en la bodega.
34505—11 ag.

CERCA DE BELASCOAIN

Se alquilan los lujosos altos de la letra H de San José 124, entre Lucena y Marqués González, con sala, saleta, tres habitaciones, salón de comer, cuarto de criado y doble servicio sanitario con calentador. Informa señor Alvarez. Mercaderes 22, altos. El papel dice donde está la llave.
34501—12 ag.

ALQUILERES DE CASAS

ANIMAS 104

Se alquilan los altos de dicha casa, compuestos de sala, comedor, 3 cuartos y un cuarto más en la azotea y demás servicios. Informa Sr. Alvarez Mercaderes 22, altos. El papel dice donde está la llave.
34499—12 ag.

SE ALQUILA UNA SALA AMPLIA y ventilada en San Miguel 144, bajos
34502—12 ag.

COMODA Y BARATA CASA

Se alquila en la calle de "Agustín Alvarez" No. 4, a una cuadra del Nuevo Frontón y dos de Belascoaín, toda de cielo raso, con sala, saleta, tres habitaciones, cocina de gas y servicios sanitarios modernos. Informa señor Alvarez. Mercaderes 22, altos. El papel dice donde está la llave.
34500—12 ag.

Se alquila los bajos de la casa calle Neptuno No. 307 entre Mazón y Basarrate, con sala, saleta, tres grandes cuartos, baño intercalado, comedor al fondo, cuarto y servicio de criado. La llave en la Carpintería de la calle Neptuno entre Infanta y Basarrate. Informan en los Teléfonos M-8379, A-2919, F-1882.
34477—11 ag.

CERCA DE MUELLES Y OBRAS PUblicas, Jesús María 36, casa de planta baja, amplio patio y cuarto en la azotea, toda arreglada y pintada, se alquila comercio o industria. Informes: Malecón 317, apartamento 7, esquina a Gervasio.
34425.—11 Ag.

A LOS BARBEROS

Se alquila un gran salón pegado al Café El Boulevard. Reúne muy buenas condiciones por su local, lo mismo que por su punto. Más informes en el Café. Aguiar 49.
34507—12 ag.

SE ALQUILA SANTA CLARA 29, altos sala, saleta, tres cuartos, comedor, buen baño, servicios de criados, cocina de gas. Informan: Teléfono A-1051. Precio 80 pesos mensuales.
34403.—13 Ag.

APARTAMENTOS BASARRATE

PARA PEQUEÑAS FAMILIAS

Recibidor, alcoba y lujoso baño privado. Servicios de alumbrado y teléfono. Comidas a su vivienda. Confortables y ventilados. Visítelos y seleccione el suyo. Quedan pocos disponibles. San Rafael 246 entre Basarrate y Mazón, una cuadra de Infanta.
34538—13 ag.

SE ALQUILA UN LOCAL PROPIO para industria. Concordia e Infanta. Informan en la bodega.
34541—12 ag.

PASEO CARLOS III, ESTAMOS EN pleno verano y para hacerle frente a los fuertes calores no hay mejor que habitar una casa ventilada, de aire puro y oxigenado por la gran arboleda que nos rodea y jardín botánico Paseo Carlos III, Ayesterán e Infanta, lugar más fresco de la Ciudad, alquilan apartamentos y dos habitaciones, vista calle, a personas tranquilas que aprecien atmósfera del hogar. habitación desde $15; habitación y comida desde $40. Tel. U-2357.
34535—15 ag.

Se alquilan los más cómodos altos de la casa Belascoain No. 95. Tienen tres habitaciones, sala y saleta, gabinete y cuarto de criado. Las llaves en la Portería.
34520—13 ag.

SE ALQUILAN LOS BAJOS DE LA espaciosa casa Concordia 35, entre San Nicolás y Manrique, compuestos de hermosa sala, comedor, 5 grandes habitaciones, baño intercalado, cuarto de criados y amplia cocina. La llave en los altos e informa el señor Bombalier. Cuba 52.
34213 13 ag

NEPTUNO 340, BAJOS,

Entre Basarrate y Mazón. Se alquilan. Contienen sala, saleta, 4 habitaciones, baño grande, cocina de gas y servicio de criados. Informan en la bodega.
34532—13 ag.

SE ALQUILA EL TERCER PISO DE Campanario 168, consta de sala, una habitación, comedor, cocina y baño, $45.00. Informan: Estrada Palma 73. I-5923.
34269.—11 Ag.

SE ALQUILAN LOS BAJOS DE LA casa Crespo, número 15, con sala, comedor, 3 cuartos, cocina de gas y carbón, baño y ducha, todo amplio. Informes en los altos.
34253.—12 Ag.

BEERS' BULLETIN

Peña Pobre, vista al mar.	$ 120
Calle 4, Vedado, 5|4, amueblada	200
Jesús María, 104	200
Loma Chaple, 5|4 nueva	90
Calle K, buena casa y comida, de $80 a	130

ALQUILADA

La bonita casa nueva de la Srta. María Teresa Espinosa, en Repto. Jesús María, C y 4, a Mr. Geo. H. Naylor de la casa Price Waterhouse Co., en 75 pesos. ¿Qué necesita usted?

NECESITAMOS

Casa sin muebles, matrimonio américa	65 a 80
nio americano $150	200
nio americano	150 a 200

SE VENDEN

Apto. Edificio Carreño, amueblado 4|4	350
Apto. M y 23, amueblado, con cubiertos	850
6-1|2 caballerías, Marianao.	95.000
Vedado, casa esquina, 30 m, 2 pisos	40.000
Vedado, casa huéspedes, 8|4	2.000
920 m., frente al Yacht Club.	10.000
7000 m. terreno y Nave, Cristina, $25 el metro.	

Para alquileres y ventas de propiedades vean a
BEERS-HAVANA
A-3070 Pres. Zayas 9½ M-3281
C 7549.—2d-8

Se alquilan en Angeles 22, piso segundo, espaciosas habitaciones muy frescas, vista al Norte y nunca falta el agua, baño intercalado y teléfono.
34357—12 ag.

SE ALQUILAN LOS MODERNOS BAjos y primer piso de Estrella 56, con sala, saleta corrida dividida por columnas estucadas, 2 habitaciones bastante grandes, baño completo, agua abundante, cocina de gas. Propios para corta familia. Informes en la bodega de al lado, 54, esquina a San Nicolás.
34241—15 ag.

Se alquila en la calzada de Infanta entre Valle y Zapata, dos pisos principales y dos segundos pisos de construcción moderna. Se pueden ver a todas horas. Informan Infanta 95, altos o Tel. U-2311.
34281—14 ag.

EN PANCHITO GOMEZ TORO (CORrales No. 2 E entre Zulueta y Cárdenas, se alquilan dos hermosos altos claros, ventilados, abundante agua y con todo el confort moderno compuestos de sala, saleta, 4 amplias habitaciones, comedor, baño y demás servicios. La llave e informes Máximo Gómez (Monte) No. 15. Almacén de Tabaco.
34323—12 ag.

SE ALQUILAN LOS ALTOS DE Manrique 31 entre Virtudes y Animas, con tres buenas habitaciones y cuarto de criados; buena sala, etc. La llave en los bajos. Precio $80. Informan teléfono F-1020.
34217 15 ag

SE ALQUILAN LOS ALTOS DE MIsión esquina a Economía, acabados de fabricar, tiene sala, comedor, dos cuartos. Informan. A-2501.
34258.—11 Ag.

ALQUILERES DE CASAS

ACABADO DE FABRICAR SE ALquilan los altos de Dragones 37-C, esquina a Manrique, sala, tres cuartos, comedor alfondo, baño intercalado, cocina, servicios de criados, en $70. Llave en la bodega. Informan Mercaderes 27, Aguilera.
34132.—14 agt.

ACABADA DE PINTAR SE ALQUIlan los altos de Zanja 114, sala, tres cuartos, comedor, baño intercalado, cocina, servicios y cuarto de criados en $65.00. Llave en la botica. Informan Mercaderes núm. 27, Aguilera.
34133.—14 agt.

Se alquilan en Franco y Desagüe los altos y bajos de varias casas acabadas de construir. Informes J. Planiol y Cía. (S. en C.) Luyanó 154. Teléfono I-3596.
34024.—16 agt.

SE ALQUILAN LOS ESPLENDIDOS altos de Avenida de la República número 354 (San Lázaro) la llave en los bajos. Informan en los teléfonos U-4962 de 8 a 12 a. m. y U-3964.
34182.—11 agt.

SE ALQUILAN

los altos de la casa Zanja 126 y medio, letra A, muy frescos con agua abundante, compuestos de sala, saleta, tres cuartos, baño intercalado, comedor, cocina de gas. La llave en la bodega de Zanja y Aramburu, su dueño. Informan en Paula y Egido, bodega. Teléfono M-9272.
34053.—16 Ag.

SE ALQUILA UNA SALA CLARA, fresca a una cuadra de Reina. Es casa particular, único inquilino. Sin niños y de buenas costumbres. No falta el agua. Informan Simón Bolivar No. 64 antes Reina. Barbería.
34349—10 ag.

SE ALQUILA PARA COMERCIO

Sol 63, bajos, dos locales, juntos o separados, precio de $50 a $60. Llave en los altos. También hay dos departamentos. Precio $25.
34276—17 ag.

UN BUEN NEGOCIO, SE CEDE UN local con vidrieras y entrepaños para cualquier giro, menos café y bodega, en lo mejor de Monte. Tiene contrato, alquiler muy barato. Más datos, Trabadelo, Crespo y Animas, de 2 a 4 y de 9 a 10 de la noche.
34353—11 ag.

FACTORIA, 32, BAJOS

SE ALQUILAN LOS MODERNOS bajos de esta casa compuestos de sala, saleta, comedor, dos habitaciones, cuarto de baño intercalado y cocina de gas. Informes y la llave en Monte, 33 y 35. Teléfono A-1358.
34239.—10 Ag.

MARQUES GONZALEZ 56-D, esquina a Estrella, a una cuadra de Carlos Tercero, se alquila casa de altos compuesta de sala, tres cuartos para familia, baño completo intercalado, cuarto y servicio de criado, cocina y dos calentadores de gas, comedor. Informan: Carlos Tercero. 181-A.
34046.—11 Ag.

COMERCIANTES

Se cede un local bien situado todo listo para cualquier giro. También se venden un armatoste y mostrador con su vidriera, todo cedro y mármol muy poco uso. Informan en el mismo. Infanta 52 1\|2, entre Desagüe y Benjumeda, de 9 a 11 y de 3 a 5.
33874—15 ag.

SE ALQUILA UN PISO EN TENIENte Rey, número 90. Informan, en el mismo y en Barcelona, 19, bajos, agua en abundancia
33898.—11 Ag.

SE ALQUILA LA CASA GERVASIO 112, entre San Rafael y San Miguel. La llave en la bodega. Informan: Concordia, 61.
33879.—10 Ag.

DE OCASION

Se alquila para establecimiento o industria, a dos cuadras de Monte y del Mercado Unico, una esquina con su vivienda. Informan: Castillo 45.
33280—11 Agt.

SE ALQUILA UN LOCAL DE 840 metros propio para almacén en San Ignacio número 54. Informan: teléfono A-1229.
23413.—18 Ag.

Para fin de Julio, hermoso local, para almacén todo de columnas de hierro con estantería, sitio céntrico. Se da contrato. Para verlo y tratar del mismo, Compostela 80 esquina a Muralla, Droguería al por mayor de Gómez R. Mena y Mac. Donald que se traslada a Monte núms. 246 248 y 250, frente al Mercado Unico.
28794 12 ag

LOCAL PARA COMERCIO EN LAMPARILLA 19

entre Aguiar y Cuba, se alquila en módico precio. Tiene 280 metros cuadrados de superficie. Informes y la llave en Manzana de Gómez 260. Teléfono A-2021.
32266—11 ag.

MURALLA 68

Se alquila el segundo piso muy fresco y ventilado, con cuatro cuartos sala comedor y buen servicio sanitario. La llave en los bajos, almacén de sombreros. Teléfonos I-6223 y U-2318.
34036.—13 agt.

CASA ACABADA DE FABRICAR. Por $60 3 cuartos, sala, comedor, cocina de gas y baño completo intercalado en Revillagegiedo 121, esquina a Alcantarilla. Se puede ver a todas horas. La llave en la bodega.
34122.—14 agt.

San Lázaro 382, se alquila la planta baja. Edificio moderno, sala, saleta, 3 habitaciones, baño intercalado, comedor al fondo, cuarto y servicios de criados. Precio noventa pesos. Informan F-4981. La llave en los altos.
34056.—14 agt.

Gran local 1600 metros de superficie. Se alquila propio para almacén, tienda y depósito de cualquier clase de mercancía, en el punto más comercial de la ciudad. Informan: G. Rodríguez Co. Obrapía esq. a Mercaderes.
34044.—21 agt.

SE ALQUILA UN PISO EN SAN LAzaro 129, edificio nuevo, casi esquina a Aguila, hay elevador y abundante agua. Informan en la misma y en el Hotel Manhattan. Teléfono M-7924.
34243.—10 Ag.

SE ALQUILAN LOS ALTOS DE LA bodega de Valle y Basarrate, a una cuadra de Infanta. Informes en la bodega en los bajos. Teléfono U-2246.
34243.—10 Ag.

NEPTUNO 142 ENTRE LEALTAD Y Escobar, se alquila el primer piso recientemente construido, propio para personas de gusto. Se compone de sala. 4 habitaciones, baño intercalado de lujo, comedor, cocina de gas y servicio para criados, agua caliente y fría todo el año. Precio último $110 con fiador. La llave en el mismo de 9 a 12 y de 2 a 6. Teléfono F-5751.
C 7477 5 d 6

Se alquila la planta baja de Perseverancia No. 12, con sala, comedor, 4 habitaciones, baño intercalado y cuarto y servicio de criados. Informan en San Rafael 32.
33902—13 ag.

PARA ALMACEN, SE ALQUILA EL amplio local de Jesús María, número 11 de moderna construcción, montado todo sobre columnas, tiene gran capacidad y el local se presta para la implantación de una industria por tener conectado en su interior la corriente eléctrica de alta tensión.
33469.—13 Ag.

ALQUILERES DE CASAS

SE ALQUILAN LOS ESPLENDIDOS y frescos bajos de Desagüe 72 entre Franco y Subirana, compuestos de sala, saleta, gabinete, 6 grandes cuartos, cocina y comedor al fondo; dos cuartos de baño y tres patios. Informan en los altos.
33978—13 ag.

AL COMERCIO

Se alquila la esquina de O'Reilly y Cuba, propia para exhibición de mercancías. Precio módico. Informan en el café.
32970 17 ag.

SE ALQUILAN LOS BAJOS DE LA casa Sol 60, tiene grandes comodidades, propia para una buena industria o establecimiento. Tiene buenos servicios sanitarios. Informan en la bodega de la esquina, en San Ignacio, 59 o su dueño, San Miguel 86.
33604 14 ag

SE ALQUILA EN JESUS PEREGRIno y Hospital, una casita muy fresca y cómoda con servicios modernos. Informes al lado. Casa en construcción.
33831—13 ag.

SE ALQUILA EN LA CALLE DE LUgareño, entre Montoro y Luaces Reparto Ensanche de la Habana, un magnífico piso bajo, casa de reciente construcción, compuesto de portal, sala, recibidor, 4 habitaciones, baño intercalado, comedor al fondo y cuarto y servicio para criados. La llave en la esquina. Su precio es $100. No se rebaja nada. Informan también en San Ignacio 130. M. Carcas.
33520—11 ag.

SE ALQUILA PARA FAMILIA DE posición, academia, colegio o sociedad, la magnífica casa calle de Campanario 104. Para verla, el portero.
33879 11 ag

EDIFICIO CORBON

Industria 71 1-2 a dos cuadras, por Animas de Prado. Cómodos apartamentos con espléndidos cuartos de baño, agua abundante, caliente y fría, servicio de criados, teléfono, ascensor día y noche y sereno en el interior.
33062—10 ag.

SE ALQUILA EN EL ENSANCHE DE la Habana, calle de Lugareño casi esquina a Pozos Dulces, casas de reciente construcción, dos pisos bajos, compuestos de portal, sala, comedor, tres habitaciones, baño intercalado, cocina de gas. La llave en la esquina de Pozos Dulces y Lugareño altos. Informan también en san Ignacio 130 entre Jesús María y Merced. M. Carcas. El precio de alquiler es de $60. No se rebaja nada.

SE ALQUILA, EN EL ENSANCHE DE la Habana, calle de Lugareño casi esquina a Pozos Dulces, un piso alto, compuesto de terraza, sala, comedor, tres habitaciones, baño intercalado y cocina de gas. La llave en la esquina de Pozos Dulces y Lugareño altos. Informan también en San Ignacio 130, entre Jesús María y Merced. El precio $65. No se rebaja nada.

SE ALQUILA EN LA CALLE DE LUgareño entre Luaces y Montoro, frente al Parque del Ensanche de la Habana, casas de reciente construcción, estilo rústico, un piso bajo, compuesto de portal, sala, tres habitaciones, baño intercalado, comedor al fondo, con cuarto y servicio para criados y cocina de gas. Las llaves en la esquina. Informan también en San Ignacio 130. M. Carcas. El precio es de 80.

SE ALQUILAN EN LA CALLE DE Lugareño entre Luaces y Montoro, frente al Parque del Ensanche de la Habana, cuatro pisos altos, chalets de reciente construcción, estilo rústico, compuestos de terraza, sala, tres habitaciones, baño intercalado, comedor al fondo, cuarto y servicio para criados y cocina de gas. Su precio $85. Las llaves en la esquina. Informan también en San Ignacio 130. M. Carcas.
33520—11 ag.

EN HABANA Y CUARTELES

esquina de fraile, casa nueva, se alquila el lujoso último piso alto, con balcones a dos calles, incluyendo departamento y lavaderos en la azotea. Puede verse a todas horas. Llaves en la misma casa. Informa: Sr. Juan Díaz. O'Reilly 19.
33751—11 ag.

SE ALQUILA EL PRIMER PISO DE San Lázaro 96, entre Industria y Crespo, casa nueva, sala, comedor, cuatro habitaciones, baño intercalado y servicio independiente para criados. Informan en "La Moda". Galiano y Neptuno. Teléfono A-4464.
33855.—10 Ag.

PARA PROFESIONALES U OFICINA

en esquina de fraile, casa nueva, se alquila la planta baja de Habana y Cuarteles. Puede verse a todas horas. llaves en la misma. Informa señor Juan Díaz. O'Reilly 19.
33752—11 ag.

SE ALQUILAN LOS BAJOS DE LA moderna casa San Isidro número 7, entre Cuba y San Ignacio. La llave en Damas 55-A, esquina a San Isidro, compuesta de sala, comedor, tres cuartos y todos los servicios completos, se da barata. Su dueño en Bayona número 6, altos, de 12 a 1, 6 a 7.
33826.—13 Ag.

SE ALQUILAN LOS COMODOS Y bien situados bajos de Consulado 24 a media cuadra del Prado. Son muy frescos y constan de zaguán, saleta, sala, comedor, tres amplias habitaciones, baño con calentador, cocina de gas y criolla, cuarto y servicio para criados, patio y traspatio. Informan en los mismos, el portero.
33658—14 ag.

SE ALQUILAN LOS ALTOS DE PAseo 273, entre 27 y 29, con cuatro habitaciones, terraza, sala, comedor, cocina y servicios de criados. Informan en la tienda de ropas, teléfono A-2402.
32926 10 ag

SE ALQUILAN LOS COMODOS, AMplios y ventilados altos con habitaciones en el cuerpo de la azotea, de Zulueta No. 36 F. Darán razón en Zulueta 36 G, altos.
33954—15 ag.

Se alquila en Consulado 53 esquina a Refugio una casa con tres pisos, nueva con sala, saleta, tres cuartos, cocina de gas, bastante agua. Informan en la bodega o carnicería.
33525—10 ag.

SE ALQUILAN INDEPENDIENTEmente, los bonitos bajos, derecha e izquierda, de Cárdenas No. 5. Darán razón Zulueta 36 G., altos.
33036—10 ag.

MODERNO PISO SE ALQUILA EL 4o. piso de Bernaza, 22, sala, comedor, dos habitaciones y servicio en 70 pesos. Para más informes: Vidal y Blanco. Galiano 95. Teléfono A-5007.
34053.—12 Ag.

ALQUILO ALTOS CIENFUEGOS 21 sala, dos cuartos, comedor, luz, servicio sanitario, todo nuevo, agua siempre, tiene donqui 75 pesos, fiador, un cuarto en la azotea. Informan en el 23, altos. Teléfono A-4334.
32380.—14 Ag.

SE ALQUILA LA FRESCA CASA San Lázaro 24, bajos, frente a Prado con sala, recibidor, comedor, tres cuartos de familia, baño intercalado, cuarto de criados, servicios de criados y cocina. La llave en los altos. Informan: A-4358, M-6263.
34070.—13 Ag.

SE ALQUILAN LOS ALTOS REFUgio, 16, entre Prado y Consulado y los altos Hospital, 3, entre Neptuno y Concordia. Informes en los mismos.
33834.—12 Ag.

SE ALQUILAN LOS BONITOS Y frescos altos de Lealtad, entre Figuras y Concepción de la Valla. La llave en los bajos. Informan en Concordia, 61.
33880.—10 Ag.

REVILLAGIGEDO 62. CASI ESQUIna a Misión. Se alquila un bonito piso alto, casa nueva, con sala, saleta tres cuartos baño completo y cocina de gas; estará desocupada sobre el día 10 del presente mes. Informan en el almacén de los bajos. Teléfono A-2394. Precio de ocasión.
33806 10 ag.

ALQUILERES DE CASAS

SE ALQUILAN LOS MODERNOS ALtos San Miguel 87, con sala, saleta, 3 cuartos y demás servicios. La llave en los bajos. Informan Tel. M-8898. Precio: $80.00.
32716—10 ag.

OFICIOS, 1 Y 3, ESQ. A JUSTIZ

Se alquila este local con 800 metros cuadrados, se da contrato. Informes: teléfono I-2411 de 9 a 12 a. m.
33154.—16 Ag.

Habana. Se alquilan los altos y los bajos de la casa Blanco, 13, entre San Lázaro y Trocadero, (juntos o separados), componiéndose cada planta de sala, comedor, tres cuartos, baño y cocina. $150 mensuales. Informan, Arellano y Hermanos. Teléfono A-8297. Cuba, 50; la llave se encuentra en la Compañía Accesorios de Automóviles, en Galiano y San Lázaro.
33652.—11 Ag.

ALQUILO MAGNIFICA NAVE 10 metros por 74 metros, nueva, con una habitación alta, propia para almacenes. Puede verse a todas horas. San Isidro 74, cerca de estaciones de ferrocarril y muelles. Teléfono M-7493.
33914.—13 Ag.

SE ALQUILAN UNOS ALTOS CONcordia 65. Sala, saleta, tres habitaciones y demás servicios. Informan Aguila 145. Tel. A-7558.
33948—11 ag.

En la gran casa San Nicolás 71, entre San Rafael y San José se alquilan espaciosas habitaciones a familias y caballeros solos de moralidad. Precios bajos.
33063—10 ag.

COMERCIANTES

Para almacén depósito de mercancías o cosas análogas, se alquila un local de 400 m., 2 con frente a dos calles y próximo a los muelles de San José. Pasen a verlo o llame por teléfono A-6543. Informan en Paula y Habana, bodega.
33859.—20 Ag.

GENIOS, 13, CASI ESQUINA A Prado, se alquilan los bajos y altos de esta moderna casa. Informes en el Diorama. Teléfono A-4041.
33921.—12 Ag.

Perseverancia 9. Se alquila la planta baja izquierda. Tres cuartos, sala, saleta corrida, baño completo y cocina. Llave en la misma señor Facenda. Informes Dr. Chiner, Amargura 11. Días hábiles.
33165 15 ag

EN 70 PESOS SE ALQUILA EL ALto de la casa San Nicolás, número 90, con sala, comedor, 3 habitaciones y servicio. La llave en la bodega, su dueño e informes: Malecón, 12. Teléfono M-3227.
34075.—12 Ag.

Prado 8. Se alquila con tres pisos, acera de la sombra, esquina de fraile, tres cuartos de baño, todos los pisos de mármol. Informan en la misma y en los Teléfonos A-6249 y A-5023.
33540—9 ag.

SE ALQUILAN LAS CASAS CONSUlado 7 y 9 acabadas de construir con vista al paseo de Prado. Informes en la misma.
34040.—10 Ag.

SE ALQUILAN LOS ALTOS DE LA casa Crespo 27 entre Trocadero y Colón, compuesta de sala, comedor, tres habitaciones y baño intercalado. La llave en Crespo 60, bodega. Para más Informes dirijase a Angeles 15, Mueblería o llame al Tel. A-9757.
33357—12 ag.

ALTOS EN MISION

Esquina a Cárdenas. Se alquilan los altos de Misión 10 derecha, con sala, comedor, tres habitaciones y demás servicios. Informa Sr. Alvarez. Mercaderes 22, altos. El papel dice donde está la llave.
33071—14 ag.

VEDADO

SE ALQUILA LA CASA CALLE 10, número 3, compuesta de portal, sala, saleta, recibidor, comedor, dos patios, siete dormitorios, dos de criados, cocina, dos baños, servicios y baños de criados, jardín al frente, garage. Informa: Dr. Baralt. Habana número 49. A-5171.
34396.—11 Ag.

SE ALQUILA EN CALLE 4, NUMEro 251, por 130 pesos, casa con portal, sala, saleta, comedor, cinco habitaciones, baño moderno, cuarto y servicio de criados. Informan: A-6202, F-2291.
34407.—12 Ag.

CASAS DE ESTILO ESPAÑOL DEL TIEMPO DEL RENACIMIENTO

Acabadas de edificar, se alquilan cuatro casas que ocupan la cuadra completa, de 27, entre 4 y 6, construídas con la mayor pureza en el precioso estilo Renacimiento Español. Todo en las mismas, desde los más insignificantes detalles arquitectónicos hasta la clase de vegetación de sus jardines se ha ajustado rigurosamente a este estilo lleno de encanto, tan en boga hoy en California. En el interior también se ha procurado el reunir a todas las posibles comodidades y agrados la mayor belleza y refinamiento del aspecto. Cada casa se compone de planta alta y baja, perfectamente independientes y que se alquilan por separado. Los pisos constan de los siguientes departamentos: pequeño pórtico de entrada exclusivamente para resguardar y proteger al que llegue del sol o de la lluvia mientras espera que le abran, vestíbulo, sala, portal, del lado de la brisa, y a la sombra completamente privado, construido en el estilo de serre francesa, es decir: que puede usarse o todo abierto como un portal corriente, o cerrado completamente de cristales transparentes, en los días de viento, de frío o de lluvia, y que constituye por tanto un verdadero saloncito de confianza, apropósito para ser arreglado con mimbres, palmas, pájaros o séase esos lugares encantadores donde "estar en casa," a lo que los arquitectos americanos llaman "sun parlors". Tiene además cada piso 4 cuartos, todos a la brisa, hall y un baño precioso y regio. Además de constar dichos baños de todos los aparatos y accesorios del más refinado buen gusto a la vez se ha tenido en ellos en cuenta desde los toalleros y jaboneras incrustradas hasta las repisas, espejos y ganchos de colgar; de modo que los que habiten las casas encuentran en ellas cuantas comodidades el confort moderno ha inventado para el mayor agrado de la vida y que hasta ahora nunca eran provistas en las casas para alquilar. Tienen también los pisos comedor, pantry, preciosa cocina de gas con sus calentadores, cuartos de criados con magníficos servicios y espaciosos garages con entrada por el fondo de las casas. Además de los detalles enumerados llamamos la atención de las personas interesadas para que se fijen al ver las casas en su fino decorado, en sus puertas acabadas como verdaderos muebles laqueados en el mismo tono de color que los departamentos a que corresponden; en los sobrios, pero elegantes herrajes de toda la casa, todos de bronce fino sin excepción; en que cada departamento tiene su toma corriente y su timbre eléctrico conectado a su cuadro de llamadas (el del comedor con el llamador de pie para ser usado desde debajo de la mesa) y por último, que se han dejado dos salidas para el teléfono de manera que se pueda usar indistintamente en el hall o en el primer cuarto. Todas estas casas están listas para entrega inmediata. Pueden verse todos los días de 10 de la mañana a 3 de la tarde, pues a esas horas mantenemos un empleado en las casas especialmente dedicado a enseñarlas. Precios y otros informes pueden obtenerse en Cuba 16, bajos, derecha, o por los teléfonos A-4885 y F-O-1319.
C7602.—7d-9

ALQUILERES DE CASAS

FRESCA Y COMODA CASA ALQUIlo ocho 204, entre 21 y 23, jardín, portal, sala, comedor, 3\|4, baño, agua abundante, acera sombra. Informes: I-1203.
34394.—11 Ag.

VEDADO, SE ALQUILAN LOS ALtos de A, 168, entre 17 y 19, compuestos de terraza, sala, comedor, cinco cuartos grandes, cocina, baño completo, cuarto y servicio de criada. Informan en el 166, bajos.
34395.—13 Ag.

EN EL VEDADO EN LA CALLE 4 esquina a 11 No. 15, se alquilan los altos, independientes, con amplias habitaciones, agua abundante y calentador de gas en el baño. La llave en la bodega de Línea y 4. Informan en Consulado 20 altos.
24467—14 ag.

SE ALQUILA PRECIOSA CASA MUY fresca. Calle 21, número 10, entre 13 y 15, Vedado
34414.—11 Ag.

SE ALQUILA LA CASA CALLE 4, número 209, entre 23 y 25, compuesta de sala, comedor, tres habitaciones, lujoso baño, cocina de gas y calentador automático, portal, jardín y cuarto de criados con todo servicio independiente. Informan en la misma o en la bodega de 4 y 23.
34406.—16 Ag.

VEDADO, SE ALQUILA RESIDENcia lujosa, seis cuartos, tres baños, biblioteca, zócalos caoba, agua caliente en toda la casa, jardín en cuatro costados. Informan en 6, esquina a 15 (Casa Baluguer).
34408.—11 Ag.

EN EL VEDADO CALLE B SE ALquila un garage. Caben dos máquinas. Con dos cuartos espléndidos, cocina y servicio. Informan Tel. F-2205.
34466—12 ag.

VEDADO, CALLE QUINTA, ENTRE D y E, se alquilan los altos 44 con hermoso portal, sala, recibidor, terraza, 3 cuartos, comedor, cuarto de baño, servicio de criados y patio al fondo. Informan Calzada 167, bajos.
34446—16 ag.

EN BAÑOS ESQUINA A 11 SE ALquila un magnífico local, propio para una industria y para guardar algunas máquinas. Informan en la misma. F-2252.
34472—11 ag.

EN LA PARTE ALTA DEL VEDAdo, a una cuadra del Parque Medina, calle 27 entre D y E, No. 94 se alquilan los modernos altos, compuestos de sala, 4 cuartos, baño intercalado, saleta de comer al fondo, cocina, cuarto y baño de criados. Precio $80. Informes F-5428. Dr. González.
34506—12 ag.

Se alquilan, por separado los dos pisos de la casa calle 27 No. 437 entre 6 y 8, compuesta de sala, saleta, cinco habitaciones, baño intercalado y comedor al fondo. Garage para cada piso. La llave en la calle 6 y 25. (Dr. Arango). Informan en los Teléfonos M-8379, A-2919 y F-1882.
34476—11 ag.

EN $50 SE ALQUILAN LOS ALTOS de la calle 27 A, Vedado. En $50 se alquilan los bajos de la misma. Más informes en frente.
34514—11 ag.

EN EL VEDADO, CASA DE LUJO, se alquila un departamento, 3 habitaciones, baño intercalado y terraza completamente independiente, amueblado o sin muebles, con comida y servicios; esto es para matrimonio sin hijos o señora sola que quiera vivir con confort; han de ser de estricta moralidad. Para informes Tel. U-2357.
34536—15 ag.

VEDADO, CALLE H ENTRE 9 Y 11 a media cuadra de la línea, se alquilan los bajos 95, hermoso portal, jardín, hermosa sala, recibidor, hall y 5 habitaciones con lavabos de agua corriente, comedor, baño, doble servicio sanitario, terraza al fondo, hermosa cocina y en los bajos garage y patio con dos habitaciones. Sus dueños y la llave: Calzada 167, bajos.
34447—16 ag.

VEDADO, SE ALQUILAN LOS BAjos de la casa calle 19, entre D y E, jardín, portal, sala, comedor, tres cuartos, baño intercalado, cuarto y servicio para criado, cocina de gas. Informan en 2, número 8, entre 9 y 11.
34262.—13 Ag.

EN EL VEDADO SE ALQUILA EN la calle 17 entre 14 y 16, a una cuadra del Colegio Teresiano, una hermosa y fresca casa de construcción moderna. Portal, jardín, sala, dos gabinetes, comedor, terraza, 6 cuartos y uno de criados, pantry, cocina, 2 baños completos, gran patio de cemento y árboles frutales, garage para 2 máquinas. Informan F-1234.
34292—10 ag.

SE ALQUILAN LOS ALTOS DE LA casa moderna construcción, situada en la calle 27 entre B y C, Vedado, compuestos de sala, comedor, cuatro cuartos y uno para criados, doble servicio sanitario, baño moderno, doble línea de tranvías. Las llaves en el piso de al lado. Informes García Tuñón. Aguiar y Muralla. Tel. A-2856.
34309—12 ag.

SE ALQUILAN LOS ALTOS DE 17, número 257, entre Baños y F, Vedado, tienen sala, recibidor, comedor y tres cuartos, cuarto y servicio de criados. Informan: A-2501.
34237.—11 Ag.

SE ALQUILA UNA HERMOSA CASA en la Calzada del Vedado, entre J e I, al lado del Edificio Echevarría, con 6 cuartos y dos baños. Informan en la misma.
34235.—10 Ag.

SE ALQUILA UN CHALET DE DOS plantas Paseo y 27, $180.00 al mes para las llaves en el número 345. Calle 27.
34245.—14 Ag.

Vedado. Se alquila la planta baja de la casa en Calzada esquina a Catorce, con sala, comedor, tres cuartos, baño y cuarto de criado. 90 pesos mensuales. Informan: Arellano y Hnos. Cuba, 50. Tel. A-8297.
34271.—11 Ag.

SE ALQUILA EN LO MAS ALTO del Vedado, "F", entre 27 y 29, acera sombra, casa nueva, dos cuadras tranvía, 23 con terraza, vestíbulo, sala, hall, seis habitaciones, dos baños familia, cocina, cuarto criados, baño criados, amplio garage, cuarto de chauffeur. La llave en los bajos. Los automóviles pueden entrar por 27, entre E y F. Alquiler 150 pesos. Informan: A-4358, M-6263.
34071.—12 Ag.

SE ALQUILA UNA CASITA EN LA calle 29 y D, Vedado, con sala, dos cuartos y servicio, precio 25 pesos.
33843.—15 Ag.

SE ALQUILA LA CASA SAN LAzaro 331 entre Basarrate y M, a la subida de la Universidad, con garage. Informan teléfono M-6993, la llave en el 333, altos.
33805 12 ag

VEDADO. SE ALQUILAN LOS MOdernos y frescos altos de la calle Línea esquina a Seis. Tel F-1187.
33878.—13 Ag.

SE ALQUILAN LOS ESPACIOSOS altos de 17, número 318, compuestos de sala, 5 habitaciones, dos baños de lujo y cuarto y servicios de criados. Informes: Teléfono M-4094.
32968.—10 Jl.

VEDADO. CHALET DE SOTANO Y dos pisos, moderno con garage, tres cuartos, dos para criados. H 149 entre 15 y 17. Informan H 144.
33207—11 ag.

PROXIMO A DESOCUPARSE SE ALquila un hermoso chalet amueblado, situado a la entrada del Vedado. Informan Tel. I-3750.
34283—10 ag.

SE ALQUILA UNA CASA DE UNA planta en 2 entre 9 y 11. La llave al lado, en la misma informan de un bungalow.
34314—11 ag.

ALQUILERES DE CASAS

SE ALQUILAN DOS CASAS IGUALES en 15, entre 2 y 4, Vedado, en 120 pesos cada una con cuatro cuartos, dos de criados, dos servicios, sala, comedor, cocina. La llave en frente. Informes, teléfono I-2060. 33450.—11 Ag.

EN EL VEDADO SE ALQUILA UN local nuevo, propio para bodega. Informan calle B No. 1 esquina a Tercera. 33695—10 ag.

VEDADO, SE ALQUILA LA MODERNA casa calle Tercera entre D y E, compuesta de portal, sala, hall, comedor, 4 cuartos y baño intercalado, cuarto y servicios de criados. La llave al lado. Informan: San Lázaro 33, Teléfono A-1065. 34033.—12 Ag.

VEDADO. SE ALQUILAN LOS ALTOS de la casa H 148 entre 15 y 17. Sala, comedor, 5 cuartos, baño, cocina cuarto y servicio criados. Informan: H 144. 33206—11 ag.

VEDADO, CALLE 15 Y A. No. 339, alquilo casa con jardín y portal corrido, sala, comedor, 4 cuartos, el de criados y demás comodidades. Puede verse de 2 a 4 p. m. 33579—11 ag.

JESUS DEL MONTE, VIBORA Y LUYANO

NAVE DE 300 METROS SAN INDAlecio 39, entre Enamorado y San Leonardo. Llaves al lado, su dueña: Lagunas, 46, altos, de 1 a 3. 34410.—13 Ag.

SE ALQUILA EN LO ALTO DE LA Víbora, calle de Felipe Poey, entre O'Farrill y Acosta, una casa moderna muy fresca. Tiene jardín al frente, portal, sala, comedor, cuatro cuartos con baño intercalado; cocina, cuarto y servicios para criados y un portal al fondo. Informarán: teléfono I-1227. 34362.—18 Ag.

EN REFORMA 120, ALTOS, SE SOlicita una cocinera que ayude a los quehaceres de la casa, es corta familia. 34359.—11 Ag.

EN LA VIBORA, SE ALQUILA LA fresca y ventilada casa Juan Bruno Zayas, entre O'Farrill y Acosta, portal, sala, saleta, tres habitaciones, servicios completos, hall, saleta de comer, cocina, salón alto al fondo y patio. Renta 50 pesos. Informes y llave en la bodega de la esquina. 34370.—11 Ag.

FRENTE AL PARQUE DE MENDOza, Estrampes entre San Mariano y Virta Alegre, se alquila una casa completamente nueva, compuesta de jardín, portal, sala, recibidor, 3 cuartos, baño intercalado comedor, cocina y cuarto de criados. Instalación de agua caliente. Informan I-4019. La llave en Carmen entre Strampes y Figueroa 34461—11 ag.

SANTOS SUAREZ

Se alquilan los altos de San Leonardo 78, casi esquina a Serrano. Son de muy reciente construcción y se componen de sala, comedor, cocina, tres buenas habitaciones, con baño completo modernísimo y servicio de criados. Pueden verse a todas horas. La llave en los bajos. Precio $60. Informa Luis M. Santeiro. Tels. A-2134 o A-3413. 34456—14 ag.

SE ALQUILA LA CASA CALLE

de Encarnación entre Flores y Serrano, se compone de jardín, portal, sala, dos cuartos, baño intercalado, comedor y cocina al fondo y patio. La llave en los altos, precio 45 pesos dos meses en fondo, su dueño: Paradero de Habana Central, Víbora, cantina no se alquila a enfermos. 34385.—16 Ag.

SE ALQUILA UNA CASA CON PORtal tres habitaciones, cocina y un solar cercado. Fernández de Castro y Betancourt, Reparto Los Pinos. Informan al lado y en el Tel. I-5391. 34464—14 ag.

SE ALQUILA EN PAMPLONA 14, 2a, del Pasaje, una casita nueva propia para matrimonio. Informa en Santa Ana y Ensenada. 34232.—10 Ag.

Casas a 25 pesos, modernas, independientes, con agua abundante y con dos cuartos, baño, cocina y patio a dos cuadras del tranvía de Luyanó, en Luco y Arango. Las llaves en los mismos. Informes A-2465. 34247 10 ag

SE ALQUILA EN LA VIBORA CAlle de Vista Alegre, contigua al Parque Mendoza, la casa de dos pisos y sótano habitable, con sala, biblioteca, comedor, auxiliar, cocina, siete habitaciones, baños, servicios de criados, lavaderos, garage, instalaciones modernas, eléctrica y de timbres, servicio de agua constante. Informan en la casita del fondo y teléfono I-2892. 34250.—10 Ag.

GANGA, CERCA DE VIBORA PARK, el próximo sanatorio "Galicia Moderna" calle Segunda, entre Beatriz y San Leonardo, portal, sala, 3 habitaciones, comedor, etc. 35 pesos. Fiador y mes adelantado. Informan al fondo. Sr. Mendoza. 34220.—10 Ag.

PROXIMA A DESOCUPARSE SE ALquila la casa calle Octava 14 entre Dolores y Concepción, Víbora, con jardín, portal, sala, saleta, tres cuartos y servicios $45. Informan en la letra F al fondo de la misma. Tel. I-6227. 34294—15 ag.

SE ALQUILA LA COMODA Y VENtilada casa San Lázaro No. 5 entre las de Dolores y Concepción, compuesta de sala, saleta, 3 cuartos, cuarto de baño moderno, cocina de gas y de carbón y gran patio cementado con entrada independiente. Informan en Luz No. 4, Jesús del Monte. A V ind. 8 ag.

SE ALQUILA UNA CASITA ACABAda de fabricar con sala, un cuarto y comedor. Precio 25 pesos. Informan Serafines y San Benigno, Carnicería. 34197 10 ag

ALQUILO ESPACIOSA CASA MOderna, portal, sala, saleta, cuatro cuartos, traspatio, $30. Avenida Santa Amalia 76, Reparto Santa Amalia. Teléfono M-3286. 34148.—11 agt.

EN LA VIBORA Y A UNA CUADRA del paradero se alquilan los frescos y bonitos altos de esquina, compuestos de sala, recibidor, comedor, cinco cuartos, baño completo, buena cocina y demás servicios. Carmen y San Lázaro. Fiador. Teléfono I-2406. 34146.—10 agt.

VIBORA. SE ALQUILA EL PISO alto de Concepción y San Buenaventura, con cuatro cuartos, sala, saleta, cocina de gas, y demás servicios. Llave en la bodega del frente. Informes al teléfono A-4661. 34111.—12 agt.

SE ALQUILA LA CASA CONCEPción 31 entre San Lázaro y Buenaventura, compuesta de sala, recibidor, cuatro cuartos con baño intercalado, comedor al fondo, cuarto de criados con baño, cocina de gas y de carbón, patio y traspatio con árboles frutales. La llave en frente en el 22. Informan Monte 5, altos. Gómez. Tel. A-1000. 34162.—16 agt.

SE ALQUILA EN EL MEJOR PUNto de la Víbora, San Francisco, esquina a Delicias, una linda casa propia para establecimiento. La llave al lado. Informan: Calzada número 438 y medio. Teléfono I-1132. 34017.—10 Ag.

SE ALQUILA UNA CASITA EN LOS bajos del 438 y medio, en Jesús del Monte, entre Luz y Pocito. La llave en los altos. Teléfono I-1132. 34018.—10 Ag.

SE ALQUILA LA CASA MILAGROS 126 entre Octava y Porvenir. La llave en la bodega de Octava. Su dueño Cuarteles 15. 33670—14 ag.

EN LA VIBORA. SE ALQUILAN LOS frescos y ventilados altos, calle Octava entre Milagros y Avenida Acosta en $35. Se componen de sala, comedor, dos grandes habitaciones, cocina, baño y demás servicios. Su dueño e informes en la Calzada 500. Teléfono I-2319. Cta. 19 jl

O'FARRILL 48, SE ALQUILA ESTA moderna y bonita casa con 4 cuartos, baño completo intercalado, sala comedor, galería, cuarto y servicio de criados. Informes Teléfono A-7409. 33391.—14 Ag.

ALQUILERES DE CASAS

VIBORA. SE ALQUILA UNA CASA cómoda, fresca, próxima al tranvía y Parque Mendoza, 4 cuartos, sala, saleta comedor, garage, jardín, servicios completos y salón alto. I-4221. Informan. 33811—13 ag.

PARA PROFESIONAL

En la Loma de Chaple se alquila una sala con su gabinete anexo todo independiente, precio económico. Informan teléfono I-5595 a todas horas. 34038.—12 agt.

LUYANO, CALLE GUASABACOA, número 58, a media cuadra del tranvía, se alquila la moderna casa de portal, sala, 2 habitaciones, comedor, cocina, servicios completos, precio 50 pesos. Informan en la bodega de la esquina. Teléfono I-5231, local 22. 3345.—11 Ag.

SE ALQUILA CALZADA 534-B, ENtre Santa Catalina y San Mariano, saleta, tres hermosos cuartos, saleta de comer, baño moderno completo, cocina pantry, y un cuarto alto con sus servicios. 33645.—12 Ag.

EN LO MAS FRESCO DE JESUS del Monte, Princesa número 10, se alquilan unos altos nuevos, con cuatro cuartos, sala, saleta, baño intercalado, servicio de criados, todo a la brisa; tiene motor para el agua. La llave en los bajos. Su dueño en Galiano 112, café, precio proporcional; los carros de Luyanó y los de la calzada, al lado de la Iglesia. 33792 10 ag

LO MEJOR POR $34

Se alquila con los meses en fondo. Casa bien situada y cómoda de sala, comedor, tres cuartos, cocina, ducha y servicios; calle de Marqués de la Torre 63, a una cuadra de la calzada de Jesús del Monte y a media de la Iglesia. Atanes Neptuno 57. Teléfono A-5920, de 11 a 12 y de 5 a 6. 33995—10 ag.

SE ALQUILAN DOS CASAS EN CUEto y Rodríguez compuestas de sala, dos cuartos, comedor y cocina de gas y todos los servicios sanitarios. Informan en los bajos, bodega. 33793—13 ag.

Jesús del Monte 291, casitas con sala, dos cuartos, baño, cocina y con balcón a la calle $45. Informan en en la misma. Teléfono I-1218. Son modernas. Ind 10 jl

CERRO

Se alquilan altos y bajos modernos en $55 y $50 con cielo raso, acabados de construir en Santovenia 6 a una cuadra de la Calzada del Cerro, claros y frescos con sala, saleta pequeña, tres cuartos, baño intercalado completo, comedor cocina y pantry, agua caliente, desahogo, patio, traspatio, pasillo lateral y agua constante. Los altos independientes con iguales comodidades y agua siempre por bomba automática. Informes A-3917. 34369—11 ag.

CERRO 561

Se alquilan espléndidas habitaciones, casa muy espléndida y fresca, antiguo colegio Esther. Se dan baratas. 34493—14 ag.

SE ALQUILA LA CASA PATRIA 24 en el Cerro compuesta de sala, 3 grandes cuartos y demás servicios. Informan en la bodega de la esquina. Su dueño Zanja 137. Tel. U-1667. Precio $40. 34308—11 ag.

SE ALQUILAN LOS ALTOS DE LA Calzada del Cerro, esquina a Patria, con sala, comedor, terraza, seis habitaciones, con balcones, servicio, doble, agua abundante. Informan en la misma, de 9 a 11 a. m. La llave en los bajos, botica. 34030.—11 Ag.

GUANABACOA, REGLA Y CASA BLANCA

GUANABACOA. SE ALQUILA ACAbada de reconstruir la casa de dos ventanas Pepe Antonio 14, compuesta de sala, saleta cuatro cuartos, pisos de mosaico, cocina y servicios sanitarios. Informan: Teléfonos M-6934 y F-O-1756. 34069.—11 Ag.

MARIANAO, CEIBA, COLUMBIA Y POGOLOTTI

BUENA VISTA, FRENTE PARADEro "Rabel", se alquila bonito piso, buen baño completo, servicio criados y garage en el sótano. Informan: Teléfono F-O-1691. 34402.—11 Ag.

SE ALQUILA UN LOCAL PARA CAfé en el Reparto Buena Vista, Avenida Tercera, esquina a Dos. Se venden los enseres y mercancías que hay en él. Tiene vida propia por estar al lado de un cine, su venta es de 25 a 30 pesos diarios. Más informes: Cine Niza. Prado, 97, Sr. Salas. 34421.—11 Ag.

SE ALQUILA HERMOSO CHALET frente a la Fuente Luminosa en Avenida Segunda entre 12 y 13, Reparto Almendares, compuesto de jardín, portal, sala, recibidor, seis habitaciones de dormir, dos baños familia, 3 habitaciones para criados y chaufeur, servicios sanitarios completos y garage para tres máquinas. Informan Teléfonos A-4358 o M-6263. Altos Botica Sarrá. 34488—15 ag.

SE ALQUILAN EN LO MAS ALTO de Miramar y Almendares altos fresquísimos de $35 y $40. Carros Vedado Marianao. Loma del apeadero Ceiba. 34534—11 ag.

SE ALQUILA EN COLUMBIA UNA hermosa casa. Se puede ver de 3 a 6. Informan 2 entre 9 y 11, Vedado. 34313—11 ag.

EN LA CALLE 8, ENTRE PRIMERA y A, se alquila Reparto La Sierra, casa moderna, jardín, portal, sala, saleta, cuatro cuartos, comedor al fondo, agua caliente y fría, garage, bien decorada. Informan: Teléfono F-5632. 34219.—11 Ag.

MARIANAO SE ALQUILA LA HERmosa casa Samá 16, en 65 pesos, a una cuadra de las dos líneas de carros, portal, sala, comedor, 4 cuartos, 2 baños, cocina, patio y agua. La llave al fondo. Informan: Teléfono F-4283. G. P.—10 Ag.

VARIOS

FINCA SE ALQUILA EN CARRETEra a una hora de la Habana con casas, gran arboleda, terrenos para siembras y crías, agua abundante, luz eléctrica. Para informes llame al Teléfono U-2450. 33647—10 ag.

HABITACIONES

HABANA

O'REILLY 77

Se alquilan departamentos altos con balcón a la calle, son grandes y frescos y se dan a $30 en la primera cuadra entrando por la Plazoleta de Albear. Hay habitaciones interiores. 34492—14 ag.

SE ALQUILAN

hermosos departamentos de dos y tres habitaciones; los hay con todo el servicio interior y vista a la calle. También una sala, todos muy frescos y hermosa vista al mar. Narciso López No. 2 frente al muelle de Caballería. Casa de todo orden. 34500—12 ag.

NEPTUNO 253, SE ALQUILA UNA espléndida habitación de 4x4.20 metros, con un gran pasillo al frente y luz eléctrica $15.00 al mes. Puede verse a todas horas. Informa la encargada. 34442.—14 Ag.

HABITACIONES

HERMOSA HABITACION AMUEBLAda con su baño interior se alquila en los hermosos altos de Lagunas 89, casa familia honorable. Tel. A-6080 34522—11 ag.

SE ALQUILAN UN HERMOSO DEpartamento muy ventilado con balcón a la calle y una habitación en Galiano 8 esquina a Trocadero. Informan en la misma Café El Día. Teléfono M-5082. 34525—11 ag.

EN CASA DE FAMILIAS, RECIEN construída, se alquilan hermosos departamentos de dos habitaciones a 20 pesos. Peñalver 116 esquina a Subirana, próximo a Carlos III. 34527—16 ag.

SE ALQUILA UNA HERMOSA HAbitación con balcón a la calle. Obrapía 67, por Aguacate. 34431.—11 Ag.

HOTEL ALFONSO

Amplias y ventiladas habitaciones con baño y agua corriente, casa y comida, desde $35 por persona; especialidad para viajeros. I. Agramonte antes Zulueta 34 a media cuadra del Parque Central, Habana. Tel. A-5937. J. M. Yañez. 34515—7 sp.

EN CASA PARTICULAR SE ALQUIla habitación amueblada, muy limpia, gran cuarto de baño. Se cambian referencias. Villegas 88, altos. Teléfono M-1461. Precio módico. 34450—18 ag.

DOS HABITACIONES GRANDES Y baratas se alquilan juntas o separadas a matrimonios. Es casa de pocas personas y moral. Manrique 250 altos. 34460—11 ag.

Departamento independiente

en Aramburo, 42, azotea, compuesto de amplia habitación y servicios. Agua abundante, hay motor, espléndido panorama, mucho fresco $25.00 con luz. La llave en el tercer piso de la misma casa. Informes: Librería Albela. Belascoain, número 32-B. Teléfono A-5893 34379.—16 Ag.

ALQUILO SIN NIÑOS

hermoso departamento de dos habitaciones con sus buenos servicios completos, es muy fresco e independiente por estar en la azotea; también otro en el principal; de dos habitaciones, pisos de mármol y hermosa vista a la calle de Monte. También muy fresco Monte 2 A esquina a Zulueta. Es casa de moralidad. 34510—12 ag.

HABITACION MUY BUENA CON SU lavabo, se alquila en la calle de Obispo, 75, altos, para hombres solos, se piden referencias. 34419.—11 Ag.

SE ALQUILA UNA HERMOSA

y fresca habitación amueblada en el punto más ventilado de la Habana, Aguacate 12, altos, primer piso, a media cuadra del Palacio Presidencial, con tranvías por todas partes, hay timbre y agua caliente. 34384.—7 Sep.

SE ALQUILA UNA HABITACION A hombre solo con o sin muebles, vista a la calle en casa de matrimonio, único inquilino, una cuadra del Campo Marte. Corrales, 71, altos, izquierda, C. García. 34362.—13 Ag.

SE ALQUILAN EN AGUIAR 110, altos, dos amplias habitaciones propias para oficina u hombres solos, hay abundante agua y es casa de moralidad. 34259.—17 Ag.

HOTEL VANDERBILT

Zenea y Mazón. Loma de la Universidad Nacional. Se alquilan habitaciones, propias para personas estables. Precios sumamente bajos. Casa de orden y moralidad. En el mismo se alquila un garage. 34252.—6 Sep.

EN AGUIAR 95 SE ALQUILA UN departamento compuesto de dos amplias habitaciones con balcones a la calle y servicios sanitarios. Es propio para comisionista-representante. Precio $65. Para informes García Tuñón. Aguiar y Muralla. Tel. A-2856. Las llaves en poder del portero. 34310—12 ag.

HOTEL PALACIO COLON

Dolores G. viuda de Rodríguez, propietaria. Tel. A-4718. Prado 51, altos esquina a Colón. Se alquilan habitaciones amplias, frescas y en lo mejor de la ciudad, agua abundante, buena comida y precios al alcance de todos. Venga y véalo. 34348—6 spt.

SE ALQUILAN DOS ESPLENDIDAS habitaciones en Compostela, 146, altos, precio una 12 pesos y la otra 15, muy fresca. Puede llamar por el teléfono A-9289. 34255.—11 Ag.

SE ALQUILA ESPLENDIDA HABItación para matrimonio u hombres solos. San Rafael 140 altos. 34293—11 ag.

SE ALQUILAN HABITACIONES Y departamentos en Virtudes, número 1, Cuba 91, Merced 77, Inquisidor 12 y Oficios 10. Precios económicos, casas tranquilas. 34276.—17 Ag.

SE ALQUILA ESPLENDIDA HABItación y una saleta con un lavabo de agua corriente en la habitación. Informes Cienfuegos 44, bajos. 34206—11 ag.

Crespo 9, se alquilan habitaciones amuebladas, agua caliente y fria a $30 mensuales. Buen servicio. 434297—15 ag.

HABITACIONES VENTILADAS CON luz y llavín, se alquilan a hombres solos. Casa particular. Peña Pobre 15 una en $15 y otra en $10.00. 34290—10 ag.

EN SALUD No. 2 ENTRE GALIANO y Rayo, se alquilan magníficas habitaciones y departamentos. Casa de mucha moralidad. Aay agua en abundancia. 34317—11 ag.

Cuba 86 esquina a Teniente Rey, altos de Abadín, casa moderna, muy fresca; hay habitaciones amuebladas con lavabos, agua corriente, ropa de cama y limpieza por $30.00 mensuales. Sin muebles y servicio limpieza $25. Tranquilidad, agua abundante, llavín. Tel. M-9726. 34306—15 ag.

PLACIDO 36 (BERNAZA)

Gran casa de huéspedes. Se alquilan frescas habitaciones a precios módicos. Magnífica comida. Trato inmejorable. Agua caliente a todas horas. Estricta moralidad. 34206 17 ag

SE ALQUILAN VARIOS DEPARTAmentos acabados de construir en los altos de Angeles 13. Teléfono A-2024. 34224.—11 Ag.

SE ALQUILA EN LAGUNAS 103 DOS hermosas habitaciones juntas o separadas en casa de familia a hombres solos o matrimonio sin niños. 34108.—11 agt.

SE ALQUILA UN DEPARTAMENTO con baño y servicio sanitario, propio para hombres. Precio $25.00. Obrapía 14, esquina a Mercaderes, altos del café. 34179.—10 agt.

BELASCOAIN 7, ALTOS DE RESTaurant "La Idea", se alquilan hermosas habitaciones propias para matrimonio u hombres solos. 34019.—10 Ag.

HOTEL LUZ

Nuevamente abierto al público después de grandes reformas. Se alquilan departamentos con baño privado y sin baño con comida y sin comida. Hermoso panorama que domina toda la bahía. No se necesita ir al Norte Es la casa más fresca de la Habana. Amplios salones de recibo. Es una verdadera ganga los precios de esta casa. Cuartos con baño y con comida desde 90, 100, 120, 150 y 180 pesos. Por días desde 1 a 5 pesos. Los tranvías en la esquina para todos los lados de la Ciudad. Oficios 35 esquina a Luz. Teléfono A-3994. 33745—3 stp.

HABITACIONES

OBISPO 107, PRIMER PISO, DERECha, se alquila una habitación con o sin muebles. 34175.—16 agt.

HOTEL OBRAPIA 57. HABITACIOnes calle, para dos, desde 80 pesos; interiores, para uno, desde 25 pesos; otros planes desde 25 pesos por persona con toda asistencia. Seriedad absoluta. 32357 17 ag

Compostela 106, "El 1o. de mayo", la mejor, más lujosa y mejor amueblada de la Habana, casa de huéspedes; hay dos cuartos disponibles, bien amueblados. Informan en la misma; todos los cuartos con baño privado. Ind 17 jl

Sol 79 esquina a Aguacate departamentos desde 10, 12, 15, 20 hasta $60 con vista a la calle, luz toda la nocre, abundante agua. Informan: en la misma y Teléfonos A-3387 y A-1444. 33295—16 ag.

"BRAÑA" Y "EL CRISOL" HOTELES

Las mejores casas para familias, todas las habitaciones y departamentos con servicio sanitario, las más baratas, frescas y cómodas y las en que mejor se come. Teléfono A-9158 Lealtad 102, A-6787. Animas 58.

SE ALQUILA UNA HABITACION en la azotea de San Rafael 124, entre Gervasio y Belascoaín, tiene servicio. 10 pesos. Informan en La Moda. Galiano y Neptuno. Teléfono A-4454. 33853.—10 Ag.

AVISO

El Hotel Roma, de J. Socarrás, se trasladó a Amargura y Compostela, casa de seis pisos, con todo confort, habitaciones y departamentos con baño, agua caliente a todas horas, precios moderados. Teléfonos M-6944 y M-6945. Cable y Telégrafo Romotel. Se admiten abonados al comedor. Ultimo piso. Hay ascensor.

SE ALQUILA EN EL SEGUNDO PIso una habitación con balcón a la calle, con asistencia, a hombres solos, agua abundante y teléfono en Estrella 6 1-2 entre Amistad y Aguila. 33229—11 ag.

SE ALQUILAN DOS HABITACIONES juntas o separadas a hombres solos en casa de familia. Se cambian referencias. San Miguel 216, moderno, altos, entre Marqués González y Oquendo. 34230.—12 Ag.

Habitaciones. Obrapía 53. Agua caliente y fria con todo servicio; hombres solos y matrimonios sin niños. Precio de situación. 33571—18 ag.

EDIFICIO CUBA EMPEDRADO 42

Se alquila un departamento que da a la calle con dos habitaciones y otros amplios y ventilados desde $20 a $25. Elevador, luz, agua y teléfono. 33651—14 ag.

En lo mejor de la población, frente al hotel Sevilla, ofrecemos elegantes y frescas habitaciones amuebladas y con toda asistencia, para matrimonio, con balcones a dos calles y excelente trato. Trocadero entre Prado y Consulado, altos del café, segundo piso. Ind 24 d

CASA DE HUESPEDES

Se alquilan habitaciones lujosamente amuebladas, muy frescas, con y sin comida, con servicio de ropa y criados, precios reajustados. Baños a todo confort con agua fría y caliente. Manrique 123 entre Reina y Salud. 32483—27 ag.

MONSERRATE 93, ALTOS, ENTRE Lamparilla y Obrapía, se alquilan habitaciones con muebles y lavabo de agua corriente a precios reducidos. Más informes en la misma. 33576—11 ag.

OBRAPIA 96 Y 98, SE ALQUILAN habitaciones a la calle e interiores grandes y frescas a dos cuadras del Parque Central, lavabo de agua corriente, luz toda la noche, especiales para oficinas u hombres solos de moralidad. Informes el portero. 33585—10 ag.

HOTEL "FLOR DE CUBA" de Felipe Pérez

En este antiguo y acreditado hotel se alquilan habitaciones desde 25 pesos mensuales en adelante; para pasajeros, hay habitaciones de 1 2 y 3 pesos matrimonios, $2.00 y $2.50; agua corriente en todas las habitaciones; baños fríos y calientes; cocina rior y económica, servicio esmerado. Se admiten abonados desde 26 pesos en adelante; cocina española, criolla, francesa y americana. Ind.

DEPARTAMENTOS PARA OFICINAS

Sencillos o en suite. También el tercer piso entero. Situación y servicio inmejorable. Edificio Robins. C5734.—7d-14

CASA DE HUESPEDES

Las Villas. Prado 119. Tel. A-7576. Se alquilan amplias y ventiladas habitaciones a $30, $35 y $40 por persona. Sólo se admiten personas de estricta moralidad. En los altos de la Joyería La Noya del Prado. 33013—15 ag.

HOTEL "LA PURISIMA"

Se alquilan departamentos y habitaciones con baño y sin baño desde $45, $80, $120 y $150 mensual; por días, habitación y comida para una persona dos pesos en adelante. Se han hecho grandes reformas; nunca falta el agua, grandes tanques. Hay capilla en la casa, misa los domingos a las 9. Se hospedan varios sacerdotes. Exclusivamente a personas de estricta moralidad; los tranvías pasan por la puerta para todos los lados de la ciudad. Máximo Gómez 5 (antes Monte), esquina a Zulueta. Tel. A-1000. 32831—14 ag.

HOTEL LOUVRE

Consulado 146, esquina a San Rafael. Se ofrecen espléndidos apartamentos y habitaciones con baños, timbre y teléfono y una excelente comida. Precios convencionales. Teléfono A-4556. 33236—11 Agt.

CALLE ZULUETA NUMERO 32, PEgado al teatro Payret, se alquilan habitaciones altas a personas de moralidad, calle Cuarteles número 1, altos y bajos, Cuba número 80 y Cuba 120 y Compostela 130 y Lagunas número 85 y Virtudes 143 y Gervasio 27, calle Esperanza 117 y Calzada de Cerro 607 y Recreo 20, Velázquez número 9 y Vedado calle J. número 11, Baños número 2, esquina 3a. y Baños número 2 esquina 1a. y 5a., 48 y 5a. 69 y número 3, y 10 numero 6 y Nueve 150 y Nueve 171 y 15 y 16 y Once y 16. 34053.—21 A.

HOTEL VILLALBA, HABITACIOnes para hombres solos de 10 pesos a 30 al mes. San José, 137. Habana. 33485.—10 Ag.

HABITACIONES

EN SAN MIGUEL, 105, BAJOS,

Se alquilan varios apartamentos, vista a la calle, a personas serias y de moralidad. Se toman y dan referencias. Se pueden ver de 2 a 5 p. m. es casa particular. 34186.—10 agt

CASA DE APARTAMENTOS

Neptuno 172, hay un solo apartamento de dos habitaciones sala y comedor baño intercalado su cocina con calentador de gas y agua abundante. 34007.—10 agt.

SE ALQUILAN VARIOS DEPARTAmentos en la casa calle Bernaza, número 65. Informan en la misma la encargada a todas horas. 34073.—12 Ag.

SE ALQUILA EN TENIENTE REY 76, esquina a Aguacate, un espléndido departamento en el principal compuesto de 2 habitaciones, propio para familia corta o matrimonio de gusto y una habitación en el tercer piso, todos con balcón a la calle. Informan en los bajos. 34085.—10 Ag.

EN MANRIQUE, 27, ALTOS

por Animas, se alquilan varios apartamentos con vista a la calle, todos independientes, muy frescos y ventilados. Se pueden ver a todas horas. 34186.—10 agt.

SAN LAZARO 14, ALTOS, CASA particular, cede dos habitaciones independientes, frescas y espaciosas, a matrimonio respetable, con o sin comidas. Referencias. Teléfono A-6268. 34066.—10 Ag.

Se alquilan espléndidas habitaciones con vista a la calle en el edificio de Cuba, 67, altos, en esta casa no falta nunca el agua. C7005 8 d 25.

EN CASA DE UN SEÑOR SOLO Y donde no hay más inquilinos, se alquila un departamento de dos habitaciones, grandes y ventiladas, a una o dos personas. Aguila 13, altos, a la derecha. 34144.—10 agt.

SE ALQUILAN DOS DEPARTAMENtos vista a la calle y un cuarto interior en Amargura 69, altos y un departamento vista a la calle en Amistad 83, A. altos, a personas morales. 33568—13 ag.

SE ALQUILAN HABITACIONES A 20 pesos amuebladas con servicios de ropa y limpieza en Aguacate, número 47, altos del Dandy. 33637.—12 Ag.

Habana. Se alquilan habitaciones o departamentos para oficina en los altos de la casa Empedrado, 16. Informan: Arellano y Hnos. Cuba, 50. Teléfono A-8297. 33661.—11 Ag.

HOTEL "MASCOTTA" SE ALQUILAN

para el que quiera vivir fresco y cómodo, espléndidos departamentos y habitaciones con todo el confort moderno. Cinco pisos, gran elevador. Precios rezonables Industria 118. Teléfono A-9343. 33237—12 ag.

HERMOSO DEPARTAMENTO

en Habana 51 altos entre Empedrado y Tejadillo con balcón a la calle, nunca falta el agua, buenos baños, teléfono y con lavabo de agua corriente, casa moral. Lo mismo sirven para familiar que para profesional. Informan en los altos. 33326—12 ag.

VEDADO

SE ALQUILA UNA HABITACION EN los altos del "Almacén" situado en Línea y C., Vedado, con comida amueblado o sin amueblar, con su baño de agua fría y caliente. Para un solo caballero. Informan en el mismo establecimiento. F-5263 y 1010. 34494—13 ag.

En lugar fresco, con hermoso jardín, habitaciones amuebladas, con baño, desde 20, 25 y 35 pesos mensuales. Las mismas, con comida, 60, 65 y 75 pesos por persona. Departamentos para matrimonios sin niños, $40 mensuales y $120 con comida. Teléfono F-1534. 33614.—11 Ag.

EN LA HERMOSA PLAYA DE JAIMANITAS

a cuatro kilómetros de la Playa de Marianao, entrada por la Coronela y el Lago Luminoso, a la entrada de esta hermosa playa, existe la moderna terraza Recreo de Jaimanitas, con local para máquinas, acabado de inaugurar, adonde se preparan comidas y cenas, especialidad en arroz con pollo, hay cuartos y reservados para familia decente y de moralidad donde serán bien atendidos con prontitud y esmero. Precios módicos. 30504.—16 Ag.

VARIOS

EN NEW YORK

Casa de huéspedes, española, con magníficas habitaciones y confort moderno. Situada en lo más céntrico, a una cuadra del Parque Central y tres de Riverside. Comida española y criolla muy celebrada. Precios módicos. Está a una cuadra de los elevados. 140 West 82 st. Rodríguez. 31149.—20 Ag.

SE NECESITAN

CRIADAS DE MANO Y MANEJADORAS

MATRIMONIO EXTRANJERO DE extricta moralidad solicita una criada española para ayudar a los quehaceres de la casa, buen trato y buen sueldo. Manuel Suárez, 159. 34360.—11 Ag.

CRIADAS DE MANO SE SOLICITAN dos en Concordia 24 entre Aguila y Galiano $30 cada una. Una que duerma en la colocación y la otra que esté desde las 9 de la mañana a las 5 de la tarde. 34475—11 ag.

SE SOLICITA UNA CRIADA DE MAno que sea trabajadora y formal. Aguiar 122, primer piso, derecha, entre Teniente Rey y Muralla. 34487—11 ag.

Se solicita una buena criada española, acostumbrada a servir, con bastante tiempo en Cuba, que sepa zurcir y coser algo, con referencias. Sueldo $30. Calle 15 No. 380, esquina a Dos, Vedado. 34352—10 ag.

SE SOLICITA CRIADA DE MEDIAna edad que entienda de cocina y duerma en la colocación para casa de pocas personas, en la calle de Zapote, número 9, a media cuadra del Parque de Santos Suárez 34071.—10 Ag.

SE SOLICITA CRIADA PENINSUlar de mediana edad para la limpieza y cuidar un niño, sueldo 25 pesos y ropa limpia, 21 y 2, Vedado. Sra. Vda. de López. 34095.—10 Ag.

SE NECESITAN

CRIADOS DE MANO

EN MALECON 76, ALTOS ESQUINA a Manrique, se solicita un criado blanco, para comedor. 34339—10 ag.

COCINERAS

SE SOLICITA UNA COCINERA QUE sea limpia y duerma en la colocación y que tenga referencias. Villa dos Hermanas. Calle Luz, Loma Chaple. Víbora. 34372.—11 Ag.

PARA UN MATRIMONIO CON DOS hijos mayores de veraneo en un reparto, se solicita una cocinera blanca que haga la limpieza. Sueldo 25 pesos. Ha de ser formal, sana y aseada. Villa Mérida. Reparto Loma de Cojímar. Tranvía en Casa Blanca a todas horas. 34398.—12 Ag.

SE NECESITA UNA COCINERA que ayude a los quehaceres de un matrimonio. Luyanó, número 154. I-1861. 34037.—11 Ag.

SE SOLICITA UNA COCINERA que haga el servicio de un matrimonio que sea formal, buen sueldo. San Carlos 2, Loma Chaple. Víbora. 34104.—12 Ag.

SE SOLICITA UNA COCINERA Peninsular de mediana edad, que ayuda algo en los quehaceres de la casa. Sueldo 25 pesos. No duerme en la colocación. Informan: Monte, 280, altos. 34271.—10 Ag.

CHAUFFEURS

APRENDAN A CHAUFFEUR

en la gran escuela

"KELLY"

Clases de día y de noche. Se enseña el manejo y el mecanismo del automóvil moderno en muy corto tiempo y a precio módico. Clases separadas para señoritas. Pseparación especial, para chauffeur. Sobre cursos y títulos de chauffeurs infórmense en la Gran Escuela Automovilista "Kelly". San Lázaro 249, frente al Parque de Maceo. Para prospectos manden 6 sellos de a 2 centavos. 33394 18 ag

VARIOS

SE SOLICITA UN MUCHACHO PAra los quehaceres de una casa fina. Calzada del Cerro, 675, entre Piñeira y Domínguez. 34401.—11 Ag.

SE SOLICITA UN BUEN MECANÓgrafo. Notaría de Mz. Bandujo. O'Reilly 4. Presentarse el lunes. 34414.—10 Ag.

SE SOLICITA UN SOCIO PARA UNA buena industria que sirva para quedarse al frente de ella mientras voy a España. Informa: Modesto Salgado, Municipio y Fábrica, carbonería. Jesús del Monte. 34438.—13 Ag.

A LAS SEÑORAS Y SEÑORITAS

Caritativas de Cuba que deseen ser Madrinas de guerra, las solicitan tres jóvenes que se encuentran en Africa peleando con los moros. Pueden dirigirse a los interesados que son las direcciones así. Sr. Manuel del Río, Batallón de Cazadores de Africa número 13, ametralladoras, Melilla y los otros dos la dirección la misma: Santiago Nieto, Barba y Federico Pastor Torres. 34453—11 ag.

SE SOLICITA UN SOCIO PARA CAfé y Restaurant en sitio céntrico de la Habana. Para informes diríjanse al Tel. A-0206. 34516—11 ag.

SE SOLICITAN AGENTES Y COBRAdores; para la Habana y campo. Barcelona, 18. B. Sopeña. 34258.—21 Ag.

NECESITAMOS AGENTES EN CAmagüey, Caibarién, Santa Clara, Ciego de Avila y otros pueblos importantes en donde no estemos ya representados. Necesitamos activos Agentes para la venta de frutas frescas, americanas y también vinos y licores. Es necesario que presten alguna garantía. Rivas y Ca. S. en C. Apartado No. 1758, Habana. 34300—14 ag.

SE SOLICITA UN MERITORIO DE 15 a 18 años. Monserrate 121. 34291—10 ag.

Ojo. Se solicitan agentes en toda la República para darles la representación uno en cada provincia de una industria que lleva 20 años de gran consumo en todo el comercio de la República, de víveres y cafés. Tiene que ser persona solvente o quien la garantice o pago por adelantado. Informan Mariano Moyano. Tenerife 50, Habana. 34266—11 ag.

SE NECESITA CARPINTERO PARA el campo. Infrmes San Joaquín 110. J. del Monte, de 7 a 9 a. m. 34351—11 ag.

OJO. Se solicitan dos señoras o señoritas que sepan presentarse en casas de familias para una industria de fácil venta para hacer propoganda sin llevar muestras por ser conocida. Se da sueldo o comisión. Puede ganar de $4 a $5 por dia. Informan Tenerife 50, Barbería. 34267—11 ag.

UNA BUENA OPORTUNIDAD, POR no poder atenderse la casa de préstamos sita en Corrales 208, se busca un socio o se vende. Para más informes Monte 279. 34342—10 ag.

BUEN SUELDO

pueden ganar aquellas personas que sean activas. Las necesitamos en toda la República. No importa que no tengan gran experiencia como agentes. Nosotros le enseñaremos a trabajar. Para informes: Chacón 25, Habana. Plan Mobiliario "Robles". 33231—11 Agt.

AGENCIAS DE COLOCACIONES

VILLAVERDE Y COMPAÑIA

O'REILLY 13

Teléfono A-2348. Unica Agencia que dispone de personal competente y recomendado por sus aptitudes, moralidad y referencias facilita cocineros, criados, jardineros dependientes en todos giros chauffeur, fregadores, ayudantes camareros y cuantos empleados necesiten se mandan a cualquier punto de la isla. Villaverde y Ca. O'Reilly, 13. Teléfono A-2348. 34199 17 sp

SE OFRECEN

CRIADAS DE MANO Y MANEJADORAS

SE DESEA COLOCAR UNA JOVEN española para criada de mano o manejadora, lleva poco tiempo en el país pero sabe trabajar, es muy seria y cumplidora y tiene quien la recomiende. Informan: Calle Estrella, 113, esquina General Aranguren. 34423.—11 Ag.

SE OFRECEN

SE DESEA COLOCAR UNA JOVEN peninsular de criada de mano siendo para matrimonio solo, no le importa cocinar, tiene buenas referencias. Informa: Reina, 73. Teléfono M-4714. 34434.—11 Ag.

LA QUE USTED BUSCA. SE OFREce una sirvienta peninsular para criada de mano o manejadora. Inmejorables referencias. Informes por el Teléfono M-3099 o en Oficios 32. 34455—11 ag.

SE OFRECE UNA SEÑORA PENINsular para criada de manos y también sabe coser. No tiene pretensiones y tiene quien responda por su conducta. Informan en Galiano No. 127, altos y por el Tel. A-4757. 34528—11 ag.

UNA JOVEN DESEA COLOCARSE de criada de mano o de cuartos. Desea casa de moralidad. Sabe cumplir con su obligación. Informan Teléfono U-4669. 34519—11 ag.

Se coloca una muchacha española, de manejadora o criada de cuartos. Sabe coser un poco y entiende algo de cocina. Lleva 5 años en la Habana. Sabe cumplir. No tiene quien la visite. Santa Clara 14, altos, Habana. 34482—11 ag.

DESEA COLOCARSE UNA MUCHAcha peninsular de criada de mano o cuartos, tiene referencias. Informan: San José, 43. Teléfono M-5064. 3444.—11 Ag.

UNA JOVEN ESPAÑOLA QUE POsee buenas referencias, se ofrece para criada de mano o para la limpieza de habitaciones, en casa de moralidad, precisamente. Informan. San Ignacio, 17, altos. 34385.—11 Ag.

DESEA COLOCARSE UNA SEÑORA de mediana edad, de manejadora o de cuartos o coser. Sabe cumplir con su obligación. Oficios 68. 34289—10 ag.

UNA JOVEN DESEA COLOCARSE DE criada de mano o manejadora. Desea casa de moralidad. Tiene referencias. Informan Tel. U-4669. 34343—10 ag.

DESEA COLOCARSE UNA JOVEN española de criada de mano. Tiene quien la garantice. Informan en Neptuno 168 entre Gervasio y Escobar. Teléfono A-4238. 34316—10 ag.

UNA MUCHACHA ESPAÑOLA DEsea colocarse de criada de mano. Lleva 4 meses en el país. Es trabajadora y formal. Informan Teléfono A-0212. 34254—10 ag.

DESEA COLOCARSE UNA SEÑORA española de criada de mano. Entiende de algo de cocina o manejadora. Da referencias de las casas donde ha estado. Alambique 15. 34278—10 ag.

DESEA COLOCARSE UNA MUCHAcha de criada de mano o de cuartos o para lavandera y para clínica. Sabe trabajar y lleva tiempo en el país. Informan calle 19 entre F y G. Tren de lavado. Tel. F-4351, Vedado. 34307—10 ag.

DESEA COLOCARSE UNA JOVEN española de criada de mano o manejadora. Tiene referencias. Egido 75. Hotel Cuba. Teléfono A-0067. 30304—10 ag.

DESEA COLOCARSE UNA SEÑORA de mediana edad de criada de mano o manejadora. Tiene quien la recomiende. Someruelos 7, tercer piso. 34303—10 ag.

DESEA COLOCARSE UNA MUCHAcha española de criada de mano o para manejadora o para cuartos. Sabe coser. Lleva tiempo en el país. Informan calle Cuba 71. 32330—10 ag.

JOVEN AUSTRIACA QUE HABLA español desea colocarse como criada de mano con familia cubana. Entiende de todo y es formal. Herminia Malich. Porvenir 2, piso tercero. 34378—10 ag.

SE OFRECE UNA JOVEN PARA criada de mano o manejadora. Sabe cumplir con su deber. Informan Oficios 32. Teléfono A-7920. 34287—10 ag.

DESEA COLOCARSE UNA JOVEN española de criada. Tiene buena recomendación. Informan Tel. M-5063. 34354—10 ag.

SE DESEA COLOCAR UNA MUchacha de criada de mano o si es corta familia, para todo. Informan en Jesús del Monte 155. 34204 10 ag

SE DESEA COLOCAR UNA JOVEN española para criada de mano en buena casa, es recién llegada pero sabe trabajar. Informan en Inquisidor, número 17. Teléfono M-2445, Hotel. 34057.—10 Ag.

DESEA COLOCARSE UNA BUENA criada de manos o para habitaciones Deseamos digan por teléfono las condiciones, esta criada no lleva recomendaciones de casas particulares, solo la garantizamos nosotros. Sitios 145, esquina a Escobar. Tel. M-3546. 34173.—9 agt.

CRIADAS PARA LIMPIAR HABITACIONES Y COSER

SE DESEA COLOCAR UNA MUCHAcha para cuartos o criada de mano, desea casa de moralidad. Teléfono F-1921. 34428.—11 Ag.

DESEA COLOCARSE EN CASA DE buena familia una joven de 17 años para limpieza de cuartos o costura. No tiene pretensiones. Informan en la calle 13 entre 10 y 12 No. 475 altos Para más informes llamen al Teléfono F-4825. 34503—11 ag.

MUCHACHA ESPAÑOLA DESEA COlocarse de cuartos y repasar ropa o cuidar enfermo o clínica. Tiene práctica. Informan Príncipe 15, altos, de 9 a 6. Tel. O-2344. 34356—10 ag.

DESEA COLOCARSE UNA SEÑORA de mediana edad para una casa de moralidad de criada o cuartos. Entiende de cocina y es muy limpia y aseada. Informan. Tel. I-1721. Ursula y Carlos Manuel. Jardín La Granja. Víbora. 34322—10 ag.

DESEA COLOCARSE UNA SEÑORA española de mediana edad para criada de cuartos. No tiene inconveniente en ayudar a cualquier trabajo. Industria No. 61. Tel. A-2279. 34273—10 ag.

SE DESEA COLOCAR UNA JOVEN española para cuartos, o para comedor, lleva tiempo en el país. Prefiere dormir fuera. En la misma se ofrece una señora de mediana edad, para trabajar por horas, o para cocinar a un matrimonio solo. Informan teléfono F-1146. 34209 10 ag

SE DESEA COLOCAR UNA JOVEN peninsular para un matrimonio o comedor o cuartos. Informan en Reina 123. Teléfono A-9636. La Victoria 34161.—10 agt.

UNA JOVEN ESPAÑOLA DESEA colocarse para limpiar y cocinar, tiene buenas referencias. Dirigirse a Factoría número 11. Laura Paramos. 34174.—13 agt.

CRIADOS DE MANO

JOVEN ESPAÑOL DESEA COLOcarse para criado de mano, tiene buenas recomendaciones, sabe planchar ropa de caballero y no tiene pretensiones. Informan: 13, número 435. Teléfono F-1445. 34424.—11 Ag.

UN JOVEN JAPONES DE BUENA presencia desea colocarse de criado de mano u otro trabajo Informan en Neptuno 206 A. Tel. U-4291. 34459—13 ag.

SE OFRECE UN CRIADO DE MAno. Sabe sus obligaciones. Tiene buenas referencias. Llamar de 2 a 5 de la tarde. Tel. M-6220 a Emilio Suárez. 34462—11 ag.

Se ofrece criado que ha servido en buenas casas, muy práctico en el servicio, serio y trabajador, inmejorables referencias. Informan Teléfono M-2124. Corrales 44. 34422—16 ag.

SE OFRECEN

CRIADO CON PRACTICA Y REFErencias de las casas en que trabajó y útil para cualquier trabajo que se presente se ofrece. Tel. M-7057. 34480—11 ag.

CRIADO ESPAÑOL, SABE SU DEber, desea colocación. José Pi... Zardón. Tel. M-5287, de 10 a 12. 34301—10 ag.

DESEA COLOCARSE UN JOVEN español de criado de mano u otros quehaceres de la casa. Es formal y trabajador. Tiene madre que lo represente. Necesita casa de moralidad. Teléfono U-1134. Pocito 42. 34318—10 ag.

Desea colocarse un muchacho para criado de mano o para camarero para limpiar oficinas. Tiene recomendaciones. Informan Escobar 11. Teléfono A-6261. Es español. 33904—11 ag.

COCINERAS

DESEA COLOCARSE UNA COCINEra española. Sabe comprar. Sabe repostería. Calle M No. 129 esquina a 13. Tel. F-4961. No duerme en la colocación. 34485—11 ag.

UNA COCINERA MEDIANA EDAD desea colocarse para corta familia. También hace alguna limpieza. Informan Desagüe 18. Tel. U-4669. 34518—11 ag.

SE OFRECE PARA COCINAR SEñora mediana edad, lleva tiempo en el país, desea familia americana o caballeros solos. Informan: Calle F 21, número 43, solar. 34229.—10 Ag.

SE OFRECE UNA BUENA COCINEra solo para cocinar. En la misma se ofrece un muchacho español para cualquier clase de trabajo. Informan Habana 126. Tel. A-4792. 34305—10 ag.

DESEA COLOCARSE UNA COCINEra repostera que sabe su obligación. Llame al Tel. M-5890. 34327—10 ag.

DESEA COLOCARSE UNA BUENA cocinera, repostera, de color en casa particular. Cocina a la criolla y a la americana. No quiere menos de $40 de sueldo. Informan en San Lázaro No. 478, bajos, casi esquina a N 34355—10 ag.

UNA SEÑORA DE MEDIANA EDAD desea colocarse para cocinar y hacer alguna limpieza. Prefiere la vengan a buscar. Desagüe 18. Tel. U-4669. 34344—10 ag.

DESEA COLOCARSE DE COCINERA una joven peninsular, tiene recomendaciones y duerme en la colocación prefiere la Víbora. Informan: San Lázaro 43. Víbora. 33906.—10 Ag.

COCINEROS

COCINERO ALGO REPOSTERO, hombre de mediana edad formal sin vicios para el campo o Habana. Informan: 10 de Octubre número 50-A, Víbora. Café La Alegría. 34381.—11 Ag.

Se ofrece un buen cocinero repostero, joven, español, con muy buenas referencias para casa particular o de comercio, limpio y puntual en la cocina. Es hombre solo. Cienfuegos 14. Tel. A-7796. 34451—12 ag.

COCINERO BLANCO, CON BUENAS referencias, es repostero, cocina española, francesa y criolla, es aseado y económico. Informan A-9287. 34496—11 ag.

COCINERO JAPONES DESEA COLOcarse en casa particular u hotel, cocina española, criolla, americana, repostero, buenas referencias. Calle San Nicolás, número 110. Teléfono A-4788. 34249.—10 Ag.

COCINERO DESEA COLOCARSE UN joven español para familia, tiene referencias. Llame al teléfono I-1242. 34272.—10 Ag.

DESEA COLOCARSE UN COCINERO español, que trabajó en buenas casas particulares y hoteles. Desea encontrar familia seria, particular o comercio o cosa análoga. Es hombre solo. Para más informes: Teléfono: A-5163 a todas horas. 34302—10 ag.

COCINERO BLANCO, DEL PAIS, REpostero, con buenas referencias, aseado, con 18 años de práctica, cocina española, francesa, criolla y americana. Informan Tel. A-9287. 34324—10 ag.

DESEA COLOCARSE BUEN COCInero repostero peninsular: no le importa que sea mucho trabajo; gana buen sueldo; tiene referencias. Teléfono A-2834, pregunten por Ortiz. 34198 10 ag

SE DESEA COLOCAR UN JOVEN español de cocinero, ha de ser para el campo. Informan: Lamparilla, 31. Teléfono M-5406. 3408.—12 Ag.

DESEA COLOCARSE UN MUCHACHO español de segundo cocinero o de cocinero si el trabajo no es muy complicado. Tiene referencias y es formal. Llamen al F-4447. 33930—11 ag.

CRIANDERAS

SE DESEA COLOCARSE DE CRIANdera de una señora española, hace tres meses de haber dado a luz, tiene 23 años de edad, tiene buena y abundante leche con certificado de sanidad, tiene buena presencia y es cariñosa para con los niños, tiene quien la garantice como persona buena y honrada. Informan en el teléfono M-8636. Para verla a ella y a su niño en Damas, número 3. 34430.—11 Ag.

SEÑORA JOVEN ESPAÑOLA DESEA colocarse de criandera en casa de moralidad, tiene buena leche y abundante, tiene dos meses de haber dado a luz, tiene quien la recomiende, puede verse con su niño en la calle Díaz Benítez número 7, habitación número ..., entre Agramonte y Céspedes, Reparto ... Teléfono 1015. 34383.—14 Ag.

DESEA COLOCARSE UNA JOVEN española de criandera. Informes en Vedado, calle 8. No. 190, altos. 34526—11 ag.

SEÑORA ESPAÑOLA DESEA COLOcarse de criandera. Tiene dos meses de haber dado a luz. Tiene buena y abundante leche. Tiene su niño que se puede ver. No le importa salir a las afueras. Para más informes ...ja 12 casi esquina a Rayo altos segundo piso. 34332—10 ag.

SE DESEA COLOCAR UNA CRIANdera recién llegada, tiene certificado de sanidad. Informarán: Empedrado 60. 33481.—13 Ag.

CHAUFFEURS

DESEA COLOCARSE UN HOMBRE de 30 años con referencias, tiene ... lo de chofer. Teléfono I-5020. 34390.—11 Ag.

CHAUFFEUR, HABLA ESPAÑOL, francés, se ofrece para casa particular o de comercio, maneja toda clase de máquinas, no importa salir fuera. Llamen: Teléfono M-2951. ...guez. 34442.—11 Ag.

CHAUFFEUR MECANICO, ESPAÑOL, recién llegado de Europa, desea colocarse con familia particular o en comercio. Tiene referencias de ... donde trabajó y también de ... Informan en el Auto Club de ... Teléfono M-1834. A todas horas. 34449—11 ag.

UN JOVEN ESPAÑOL DESEA colocarse de chauffeur en casa particular o de comercio, con referencias donde ha trabajado. Tel. A-1... 34454—11 ag.

Chauffeur, joven, español, sabe cumplir con sus obligaciones, sin pretensiones, se ofrece para casa particular o camiones. Informan ... F-2557. 34529—11 ag.

SE OFRECE UN CHAUFFEUR de mediana edad con 15 años de práctica. Entiende toda clase de máquinas, como lo puede probar. Informan Teléfono F-5070. 34238—11 ag.

SE OFRECEN

CHAUFFEUR CON BUENAS REFERencias y con ocho años de práctica ofrece colocación en casa particular o de comercio. Es práctico en el manejo de toda clase de máquinas. Avisos al Teléfono A-0564.
34329—13 ag.

CHAUFFEUR ESPAÑOL SE OFRECE para casa particular o de comercio. Maneja cualquier clase de máquina y es práctico en el tráfico. Sabe de mecánico. También se coloca para el campo. Tiene referencias. Informan: Teléfonos I-3383 y F-1368. Pregunten por Evaristo.
34326—13 ag.

SE OFRECE UN CHOFER ESPAÑOL de 33 años serio y trabajador, sin pretensiones de ninguna clase. Teléfono M-6220.
34246.—13 Ag.

CHAUFFEUR MECANICO, ESPAÑOL, ofrece sus servicios a casa particular o de comercio. Es hombre serio y tiene recomendaciones personales de las casas donde trabajó. Habla inglés. Tel. A-4737.
34345—10 ag.

JOVEN ESPAÑOL DESEA COLOcarse de chauffeur en casa particular o de comercio. Tiene referencias. Informan en Monte 374. Teléfono A-4040.
34202 10 ag

CHAUFFEUR ESPAÑOL MECANICO con 11 años de práctica en la Habana, desea trabajar en casa de comercio o particular, se dan referencias. Informan a todas horas. Teléfono I-5025.
34026-27.—12 Ag

UN EXPERTO CHAUFFEUR MECAnico, español, 15 años experiencia, con inmejorables referencias de cumplimiento y honradez de casas donde ha trabajado. Desea prestar sus servicios a casa de comercio para trabajar camión, no tiene grandes pretensiones. Calle 2 número 2, esquina a Tercera, Vedado. Teléfono F-5094.
34167.—14 agt.

TENEDORES DE LIBROS

JOVEN TENEDOR DE LIBROS MEcanógrafo, con pocas pretensiones, buen calculista y facturero, con buenas referencias de las casas en que ha trabajado, ofrece sus servicios para auxiliar de carpeta. Julio Sanatalla. Teléfono M-3715.
33925.—11 Ag.

Experto tenedor de libros, se ofrece para toda clase de trabajos de contabilidad. Lleva libros por horas. Hace balances, liquidaciones, etc. Salud, 67, bajos. teléfono A-1811.

Tenedor de Libros, magníficas referencias comerciales y bancarias, hace toda clase de trabajos por horas. Completa garantía. Módica retribución. Informan Teléfono M-9092 de 7 a 9 a. m.
30649—17 ag.

UN COMERCIO IMPORTADOR. Ofrezco mis servicios de tenedor de libros con muchos años de práctica. Tengo referencias que se me exijan. Teléfono A-0805.
29898 16 ag.

VARIOS

MECANICO ELECTRECISTA, ofrece sus servicios para planta del interior o industria. Informa: Olmedo. Palma, 11, Víbora.
33425.—11 Ag.

JOVEN TAQUIGRAFO, RAPIDO MEcanógrafo, buen corresponsal en español, solicito empleo Ram. Gral Carrillo 180, moderno, altos.
34405.—12 Ag.

JARDINERO COMPETENTE CON 9 años de práctica, desea colocarse en casa particular o arreglos por ajuste, también va al campo. Calle Hospital, esquina a Concordia, taberna. Teléfono U-4452.
34395.—11 Ag.

SE OFRECE UN JARDINERO. TIEne buenas referencias. Llamar de 2 a 5. Teléfono M-6220 a Emilio Suárez.
34463—11 ag.

SEÑOR RESPETABLE DESEA ENcargarse de cobros a comisión, teniendo ya una casa concedida. Está además al corriente de los trabajos de oficina y mecanografía, y habla el francés perfectamente. Apartado 1661 Teléfono M-2036.
34468—11 ag.

SE OFRECEN DOS JOVENES ESPAñolas una para cocina y repostería y otra para cuartos o comedor, son trabajadoras. Prefieren el Vedado. Se colocan no siendo juntas. Teléfono M-1629.
34469—11 ag.

DESEA COLOCARSE UN JOVEN experto mecanógrafo con más de dos años de experiencia. Práctico en todos trabajos de oficina. Diríjase a J. H. Iglesia esquina Línea. Reparto de Hornos, Marianao.
34358.—11 Ag.

SEÑORA VIUDA Y COMPLETAmente sola, se ofrece para cuidar o acompañar señora cuidar caballero o niño, o como repasar ropa de Hotel etc. No le importa salir fuera de la Habana. Tiene referencias. Informan: Calle Estrella, 110, altos. Lamar y no molesten los bajos.
34371.—11 Ag.

Mecánico competente teórico-práctico en Centrales azucareros, ofrece sus servicios como segundo maquinista o jefe de talleres de construcción. Informan Jesús María 72, altos. Preguntar por el Sr. Rios.
34458—11 ag

SEÑORA QUE CORTA Y COSE POR figurín desea encontrar casa particular para coser por días o por meses. Calle Dr. Carlos Finlay No. 50, bajos.
34486—11 ag.

JOVEN TAQUIGRAFO CON GRAN conocimiento de inglés, desea empleo. Llamen al A-9525.
34522—11 ag.

DESEA COLOCARSE UNA SEÑORA de color para servir un matrimonio o de manejadora o persona sola. Es aseada y decente. Cuba 124.
34512—11 ag.

UN JOVEN DE MEDIANA EDAD DESEA colocarse en una casa particular. Acostumbrado a servir. Tel. F-5697.
34551—11 ag.

Para señorita de compañía, servicio de comedor o manejadora, solicita colocación joven asturiana. Sueldo no menor de 25 a 30 pesos. Informan en Luz 57, teléfono M-7561.
34225 10 ag

JOVEN TAQUIGRAFO CORRESPONsal español e inglés, práctico trabajos generales de oficina y contabilidad, solicita empleo. Buenas referencias. B. P. Teléfono A-4043.
34264.—12 Ag.

UN JOVEN ESPAÑOL DESEA COlocarse de camarero con buena práctica, también sabe de jardinero con buenas referencias de casa particular. Informan: Escobar número 198, bajos, preguntar por José Antonio Pérez.
34274.—10 Ag.

DESEA COLOCARSE UN MATRIMOnio español, sin hijos; ella buena cocinera. También sabe coser. El para portero o criado. Tiene varios conocimientos. No les importa salir de la Habana. Tienen referencias de su honradez. Informan Lamparilla y Villegas, bodega.
34298—10 ag.

JOVEN ACTIVO SOLICITA EMPLEO mecanógrafo meritorio, etc. en Almacén de víveres u otra oficina. Antonio, M-7348.
34350—10 ag.

DESEA COLOCARSE UNA MUCHAcha de catorce años para limpiar por horas o para un matrimonio solo. No le importa en la colocación. Tel. A-6645
34323—10 ag.

SE OFRECE MATRIMONIO ESPAÑOL recién llegado, para el servicio de buena casa o ella solo para cuidar señora o caballero. Teléfono A-[illegible]
34244.—10 Ag.

UNA SEÑORITA SE OFRECE PARA teléfono, cuidar oficina, gabinete dentista, etc. sin pretensiones. Teléfono M-2798.
34103.—12 Ag.

SE OFRECEN

Contador comercial titulado español y con 15 años de práctica en toda clase de trabajos de oficina, ofrece sus servicios para llevar toda clase de contabilidades por mes uhoras; arregla libros de contabilidades atrasadas, efectúa balances, liquidaciones, etc. Referencias inmejorables. Manrique 189. Teléfono A-3982.
34075.—11 agt.

DESEA COLOCARSE UN MATRIMOnio sin hijos, español para encargado de una casa o para alguna otra ocupación, no tiene inconveniente en ir al campo. Dirección: Curazao, 16, altos. Teléfono A-2753.
34076.—9 Ag.

Contador comercial titulado español y con 15 años de práctica en toda clase de trabajos de oficina ofrece sus servicios al comercio, prefiriendo Casa Mayorista. Referencias de primer orden. Manrimes u horas; arregla libros de conta
34074.—11 agt.

SE DESEA COLOCAR UN JOVEN peninsular de portero, sereno o de ayudante de chauffeur, en casa particular o en garage; informes en 23 entre B y C, número 308, teléfono F-1368.
34200 11 ag

Jardinero, escultor, floricultor, escultura, desea colocarse en casa particular, encargado de finca; se hace cargo de toda clase de trabajos cemento blanco, adornos objetos japoneses y cascadas, glorietas, bancos farolas y fantasías, arte. Informan: Tintorería The Royal. San Nicolás 109. Tel. A-8645.
34114.—12 agt.

UNA SEÑORA ESPAÑOLA DESEA hacerse cargo de un niño, es cariñosa y le da un esmerado trato. Informan en Milagros y Sola, bodega.
34195.—11 agt.

DESEA COLOCARSE UN JOVEN DE aptitudes serias y con las referencias que se quieran exigir, de carpetero o auxiliar de oficina o para elevador; quiero jefes serios. Dirigirse a Prado 29, bajos. Pregunten por P. V. E.
33807 11 ag

SEÑORITA EXPERTA EN PIZArras telefónicas, ofrece sus servicios, sin pretensiones. Tel. FO-1214, señorita Margot.
33696—14 ag.

Traductor y Corresponsal

en Inglés y Francés. Ofrezco mis servicios por módico precio. Informan: Contaduría Banco Nacional. Pregunten por Alonso.
33242—16 Agt.

A LOS COMERCIANTES Y ESPAÑOLES

En veinticuatro horas le tramito carta de ciudadanía cubana, pasaporte, títulos de chauffeurs. Anticipo dinero sobre herencias y cuentas morosas. Especialidad en asuntos judiciales, cobros de cuentas atrasadas. Lealtad 212, altos.
32520—27 ag.

COLOCADOS: Ayudantes de Oficinas: Taquígrafo en Inglés, Sagua, $100. Office Boy, R. A. Will $24. (4) Ayudantes de oficina, Phillips Co. $80. Asistente Tenedor de Libros, Fresko Mfg Co. $65. Taquígrafo en Español, Turull Co., $70. Traductor Independen Machinery Co $65. Listero Finca McLeods $50 y casa. Nurse-Governess, Jacinto Pedroso $50. Taquígrafo Inglés-Castellano, Atkins Co. $175. Taquígrafa Inglés, Old Time Molasses Co., $150 Beers-Habana. Pres. Zayas 9 1-2. Est. 1906.
C 7305 3 d 2

MECANOGRAFA CORRESPONSAL, que escribe y habla el español, inglés y alemán correctamente y sabe traducir; desea colocación. Tiene pocas pretensiones. Contestar por carta a "Mecanógrafa" Reforma 119, Dept. D, Luyanó.
33818 15 ag

A LOS VETERANOS Y OBREROS

Gestiono pensiones de veteranos, accidentes de trabajo, declaratorias de herederos, intestados, divorcios, subsanaciones de errores en el Registro de la Propiedad, anticipando los gastos. Mucha reserva. Lealtad No. 212 altos.
33288—31 Agt.

ENSEÑANZAS

ACADEMIA TRUJILLO

Corrales 61. Clases especiales de inglés, Mecanografía, Taquigrafía, Teneduría de Libros, Aritmética, Gramática, Lectura, y Escritura. Clases preparatorias para el ingreso en distintas escuelas.
34377.—7 Sep.

Colegio Ntra. Sra. de Lourdes. Dirigido por las Religiosas del Apostolado del Sagrado Corazón de Jesús. Santa Cruz 140. Cienfuegos. El día 7 de Septiembre comienzan las clases en este Colegio. Se admiten pupilas, medio pupilas y externas. Se facilitan prospectos y para más informes pueden dirigirse a la Rvda. M. Superiora, Sta. Cruz 140, Cienfuegos. A. M. D. G.
G 13 ag

OFRECESE PARA CAPITAL O para interior, excelente profesor 1o., 2o, y 3o., cursos matemáticas, otras asignaturas Bachillerato, contabilidad, Idiomas. Diríjanse: Monte, 345, altos.
34368.—13 Ag.

CLASES INGLES, FRANCES, PIANO y teneduría con práctica de 25 años, las doy a domicilio con poca retribución. Teléfono A-4682 y A-9132. José Stremps.
34337.—11 Ag.

PROFESORA DE INGLES Y PINtura, desea obtener unas clases diarias a señoras, señoritas o niños. Teléfono A-0406.
34374.—13 Ag.

COLEGIO PARROQUIAL DE MORON

Ntra Sra. de la Candelaria

Dirigido por sacerdotes y seglares. Plan de estudios. Clases a los Párvulos. Clases de Preparatoria y Comercio. Clases de Ingreso. Martí 6. Apart 222. Teléfono 219.
34429.—23 Ag.

ACADEMIA PEÑAFIEL

REINA 30

Idiomas, Teneduría, Mecanografía, Taquigrafía etc. Profesor en Londres y del Embajador americano en Madrid Mr. Moore. Excelentes testimonios de Universidades etc.
34432.—7 Sep.

Profesora de Corte y Costura sistema Martí, graduada en Barcelona, da clases en colegios y a particulares. Julita R. Magasen. Rodríguez 51, esquina a Manuel Pruna, Luyanó, teléfono I-4175.
C 7534 15 d. 8

ENSEÑANZAS

ATENCION. JOVENES, BAILEN

Para un mes, clases, 9 pesos, curso completo

Aprenda con profesoras competentes. nos enseñamos Fox, One Step, Danzón, Tango, Vals y todos los bailes. Enseñamos para el teatro aquí o domicilio, todos los días y noches. Aprovecho esta oportunidad. Un mes nada más. Neptuno 80, primer piso, esquina Manrique.

COLEGIO "SANTA TERESA DE JESUS"

DIRECTORA:

ELVIRA VALDES AGUIRRE

ADMITE INTERNAS, MEDIO INTERNAS Y EXTERNAS

PERSEVERANCIA, 52

CUBA COMMERCIAL SCHOOL

¿Desea usted ser un competente tenedor de libros o un experto taquígrafo-mecanógrafo? Asista a nuestras clases a cargo de experimentados profesores, garantizándole éxito. Horas especiales para señoritas y alumnos adelantados. Clases por correspondencia. Se otorga título. Informes Cuba No. 113, altos.
33684—3 sept.

PROFESOR TITULAR DE CIENcias, Física, Química, Historia Natural, Matemáticas, Químicas de la Universidad. Repaso para Septiembre. Resultados garantizados por experiencia académica. Clases a domicilio. Teléfono U-3327.
34031.—14 Ag.

SEÑORITA FRANCESA HABLANDO inglés y español, desea dar clases de francés o ser institutriz para el campo o al interior de la Isla. Mademoiselle. Hotel Vanderbilt, cuarto 24. Teléfono U-4222.
34100.—10 Ag.

ACADEMIA "SAN RAFAEL", ACOSta 46. Bachillerato en corto tiempo por profesores especialistas. Preparatoria comercial. Garantizamos la enseñanza. Precios muy módicos.
34470—11 ag.

¿QUIERE GANAR MAS DE 150.00 PESOS

Rapida preparación para tenedor de libros, taquígrafo-mecanógrafo español-inglés. Garantizo buen empleo. (No es Academia). Atención estrictamente individual por experto contador-taquígrafo público, excelentes referencias (Clases por correspondencia). M-4061. Nueva del Pilar 31.
31616.—3 Sep.

INGLES, TAQUIGRAFIA

mecanografía, matemáticas, ortografía, caligrafía, dibujo lineal y mecánico. Enseñanza a domicilio por el profesor F. Heitzmar. Informes por escrito o personalmente en Reina 30 altos.
32737 29 ag

ENSEÑANZAS

ESTUDIO MARIANO MIGUEL

ESCUELA LIBRE DE PINTURA

PREMIADO en la Exposición Nacional de Bellas Artes de Madrid, de 1904. Expositor de "Societé de Artistas Franceses" de París. 1922, Diploma de Honor del Salón de Otoño de la Asociación de Pintores y Escultores de Madrid. 1924, Jurado del Concurso de Aguafuertes del Círculo de Bellas Artes Madrid 1923

Clases de Pintura, Estética y procedimientos del color. Aguafuerte, Repujado en cuero y metal, Batik. Clases especiales para Arquitectos, Militares y profesores del Magisterio.

ESTUDIO:

Edificio del DIARIO DE LA MARINA

Tel. U-3094.

COLEGIO DE LAS RELIGIOSAS DE JESUS MARIA

BAJO LA ADVOCACION DE NUESTRA SEÑORA DEL SAGRADO CORAZON

Se admiten alumnas internas medio pensionistas y externas; reciben en él la más sólida y esmerada educación religiosa, científica, social y doméstica. Cursos especiales de Teneduría: se preparan alumnas para el Bachillerato.

Dirección: 10 de Octubre 416, Víbora Tel. I-2634. Pida prospectos.

PROFESOR ESPAÑOL

de 2a. enseñanza, gramática castellana y latina, lógica y matemáticas. Clases a domicilio. 10 de Octubre 394. Sr. F. Vega Núñez. Teléfono I-4224, de 9 a 11 a. m.
33445.—2 Sept.

COLEGIO EL REDENTOR, LEALtad, 147, entre Salud y Reina, primera enseñanza y preparatoria para el ingreso al bachillerato, Kindergarten anexo. Pídanse prospectos. Teléfono A-7086.
33835.—20 Ag.

TENEDURIA, CONTABILIDAD Y análisis. ¿No adelanta usted en sus estudios? Naturalmente... No pierda más tiempo. Venga a verme corriendo Empiece llevando un juego completo de libros, pues es ciencia esencialmente PRACTICA y abandone las teorías confusas. Garantizo curso y experiencia en tres meses (También por correspondencia). Tizol. Perito Contador Público. M-4061. Nueva del Pilar número 31, esquina a Clavel. Cerca Cuatro Caminos.
33815.—11 Ag.

Colegio "Ma. TERESA COMELLAS"

CONSULADO, 94, ALTOS

Instrucción sólida. Métodos modernos, amplios y ventilados dormitorios para internas. Idiomas Inglés y Francés, por la misma pensión. El nuevo curso comienza el 7 de Septiembre. Pídanse prospectos.
34413.—7 Sp.

SANCHEZ Y TIANT Colegio de niñas

Avenida de Simón Bolívar (antes Reina) núms. 118 y 120. Tel. A-4794

La parte más alta de la Habana. Veinte años de fundado. Bachillerato, enseñanza superior y primaria. Veinte afamados profesores. Alumnas internas, medio pupilas y externas. Se facilitan prospectos.
18579-80 8 Oct

COLEGIO "MARIA COROMINAS"

PRIMERA Y SEGUNDA ENSEÑANZA PARA SEÑORITAS

Internas, medio y tercio internas, y externas. Las clases comenzarán el 1o. de Septiembre. Se facilitan prospectos.

Neptuno 187. Teléfono M-3317. Habana.
33794.—4 Sep

COLEGIO "AMELIA DE VERA"

PREPARATORIA Y BACHILLERATO. PRIMERA ENSEÑANZA.

GALIANO, 18 Y 20. TELEFONOS A-5801, A-1092.
32945 31 Ag.

ACADEMIA NEWTON

LEALTAD 64 TELEFONO A-5522

BACHILLERATO, INGRESO EN EL INSTITUTO, UNIVERSIDAD Y EN LAS ESCUELAS DE CADETES Y MARINOS

El brillante éxito alcanzado en los exámenes de Junio, demuestran no solo la competencia del Profesorado sino la eficacia de sus métodos. **En la mayoría de las asignaturas, como en Física, Matemáticas, Geografía e Historia, etc., no ha habido más que un suspenso.**

El Director ha confirmado, su lema **"Hechos y no palabrería".**

Las clases del cursillo principiarán el día 2 de Julio. Especialidad en Ciencias. Clases diurnas y nocturnas.

El Director
Tomás SEGOVIANO.

C 6221 ind. 1o. Jl.

Colegio "LA GRAN ANTILLA"

De 1a. y 2a. Enseñanza

Director:

José Ma. Peiró

CURSILLO de VERANO

Se admiten Internos, medio Internos y Externos de ambos sexos.

Calle 6 No. 9. Vedado. F.-5069

C 5799 ind 16 Jl

ENSEÑANZAS

COLEGIO "SAN ELOY"

PRIMERA ENSEÑANZA PREPARATORIA, BACHILLERATO, COMERCIO E IDIOMAS

Está situado en la espléndida Quinta San José de Bellavista, a una cuadra de la calzada de la Víbora, pasando el crucero. Por su magnífica situación es el colegio más saludable de la capital. Grandes dormitorios, jardines, arbolado, campos de sports al estilo de los grandes colegios de Norte América. Dirección: Bellavista y Primera, Víbora. Teléfonos I-1894 e I-6002. Pida prospectos.
30344.—16 Ag.

RESIDENCIA DE SEÑORITAS ESTudiantes. Casa espaciosa. Buena alimentación. Orden perfecto. Se exigen referencias. Para informes: Dirigirse a la señorita Leonila Rodríguez. Lealtad, 147, entre Salud y Reina.
33143.—16 Ag.

Academia de inglés "ROBERTS"

Aguila, 13, altos

Clases nocturnas 6 pesos Cy. al mes. Clases particulares por el día en la Academia y a domicilio. ¿Desea usted aprender pronto y bien el idioma inglés? Compre usted el METODO NOVISIMO ROBERTS reconocido universalmente como el mejor de los métodos hasta la fecha publicados. Es el único racional a la par sencillo y agradable; con él podrá cualquier persona dominar en poco tiempo la lengua inglesa, tan necesaria hoy día en esta República. Tercera edición. Pasta. $1.50.
28956.—30 Jl.

BAILES-WILLIAMS-A-1525

NIÑAS, BAILARINAS, CLASICAS $10 AL MES

Todos los bailes de salón, cada 3 discípulos, 8 pesos cada uno, seis clases, particulares o a domicilio.
30309.—15 Ag.

COLEGIO ORIENTE

JESUS DEL MONTE 384-396 TEL. I-4224. HABANA

Primera y Segunda Enseñanza. Estudios especiales. Todos nuestros alumnos han obtenido altas calificaciones en los pasados exámenes en el Instituto de la Habana. No damos vacaciones y nuestros precios son al alcance de todos. Admitimos internos.
33082—10 ag.

APRENDA INGLES EN POCAS semanas. Necesita solamente 15 minutos diarios con nuestro nuevo y práctico método. Garantizamos por escrito éxito seguro a cada discípulo. Asombroso resultado en pocas lecciones. Diploma al terminar. Pida información. The Universal Institute (D-56) 128, E. 86 St. New York.
ext. 30 d.—11 Jl.

GRAN ACADEMIA COMERCIAL DE IDIOMAS, TAQUIGRAFIA Y MECANOGRAFIA, UNICA PREMIADA EN EL CONCURSO PROFESIONAL CELEBRADO EL 28 DE MAYO DE 1922. COLEGIO ELEMENTAL Y SUPERIOR. DIRECTOR: LUIS B. CORRALES. LOMA DE LA IGLESIA DE J. DEL MONTE. TELEFONO I-2490. CLASES DE DIA Y DE NOCHE. INTERNOS. EN TODAS LAS LIBRERIAS Y EN ESTA ACADEMIA SE VENDE LA UNICA ARITMETICA MERCANTIL, PRACTICA, CON PROBLEMAS DE TENEDURIA DE LIBROS, MAS UTIL Y MAS BARATA QUE SE CONOCE.

PROBLEMAS PARA NIÑOS. EL próximo será el de los pañuelos. Le conviene tomar nota: siendo presidente de la Junta de Educación de la Habana el señor doctor Manuel Delfín (D. G. M) dijo que "Los Problemas de Luisito" era para el Magisterio "una joya de inestimable valor". Lea su carta en el texto que se vende en Obispo 34.
32619 10 ag

Profesor de Ciencias y Letras. Se dan clases particulares de todas las asignaturas del Bachillerato y Derecho. Se preparan para ingresar en la Academia Militar. Informan en Neptuno, 220, entre Soledad y Aramburu. Ind. 2 ag

SEÑOR DE MUY BUENA FAMILIA europea ex oficial del ejército Húngaro del arma de caballería, que habla y escribe el francés y el alemán a la perfección, sabe tocar el piano muy bien, entiende bastante el castellano y quiere dedicarse a dar buena buena educación a los niños de una buena familia española o cubana, enseñando idiomas y dando también lecciones de piano. En recompensación de estos servicios, quiere un lugar donde dormir, comida y un sueldo pequeño para que pueda cubrir los gastos más necesarios de la vida. Dirigirse para más informes al señor Silvio Sandino, Canciller del Consulado de Hungría, quien recomienda al mencionado señor. Prado 103.
Ind. 7 Jl.

ACADEMIA PARRILLA

de corte y costura, corsés, sombreros ajuste para terminar en poco tiempo. Se garantiza la enseñanza, tengo horas especiales y nocturnas. Se hacen sombreros. Bayona 15, a una cuadra de Merced y dos de la Terminal.
30919—21 ag.

PARA LAS DAMAS

María del Carmen Pedroso

Se hacen bordados en máquina y a mano y toda clase de marcas. Precios módicos. Refugio, 33, bajos. Teléfono A-5678. Habana.
31688.—23 Ag.

Corte el jelo a sus niños por expertos peluqueros, estilo americano y francés. Niños, 50 centavos; niñas, modelo "Garzón", "Ninón", "Juana de Arco" 50 cts. Señoritas 60 cts. Peluquería PILAR. Aguila y Concordia, teléfono M-9392.
31148 20 ag.

Fuera Canas. Obtenga un hermoso color negro o castaño, usando "La Favorita", tintura instantánea vegetal, a base de Quina. Estuche $1. De venta en boticas y sederías. Depósito: Peluquería PILAR. Aguila y Concordia. Teléfono M-9392.
31148 20 ag.

Para rizar su melena. Tenacillas Marcel, 60 cts; rizadores alemanes 5 cts., redecillas 20 cts; crepé 30 cts; ganchos, 5 cts; Tintura La Favorita, $1.00. PILAR, Aguila y Concordia, teléfono M-9392.
31148 20 ag

PILAR. Peluquería de señoras y niños. Peinados $1; masaje 60 cts; manicure 50 cts; lavado de cabeza 60 cts; teñido del cabello desde $5; Corte de melenas 60 cts. Trenzas, moños, postizos, cabello. Aguila y Concordia. Teléfono M-9392.
21148 20 ag.

PARA LAS DAMAS

AVISO A LAS DAMAS

Hemos instalado un elegante salón dedicado exclusivamente a la restauración de la estética femenina, o sea al cultivo de la belleza de la mujer. Está a cargo de una profesora del Instituto de Belleza de Madame Marioni, de París.

GARANTIZAMOS la desaparición de las arrugas, pecas, manchas del cutis y cuerpo, puntos negros, barrillos, etc.; el desarrollo y endurecimiento de los senos; la eliminación de la grasa en las señoras gruesas; mejoramiento de los bustos huesosos logrando que se llenen en breve y luzcan un hermoso escote.

Diferentes masajes para hermosear el cutis por nuevos tratamientos con jugos nutritivos; no usamos cremas ni menjurjes que estropean el cutis.

GRATUITAMENTE enseñamos a todas las clientas que lo deseen a restaurarse el cutis. Aunque esté muy avejentado, bien por los afeites o por la edad; el éxito es seguro. Pruebe y se convencerá.

Esta casa por su seriedad y crédito, ofrece solamente lo que puede cumplir. No engaña a nadie.

Además tenemos un excelente servicio de manicure, arreglo de cejas, lavado de cabeza, masaje facial, peinado con ondulación Marcel, teñidos de pelo con la TINTURA JOSEFINA, la mejor del mundo, en todos los colores.

Las damas que se cortan la melena y que saben distinguir acuden a esta casa; no hay quien la supere en elegancia y perfección. A los niños les dejamos la cabecita divina y los obsequiamos con grandes regalos. Ondulación permanente con el mejor aparato que hay en Cuba.

PELUQUERIA "JOSEFINA"

GALIANO 54

TELEFONO A-4270
C 7600 3 d 9

A TODA MUJER LABORIOSA

se le enseña a bordar gratis, comprándonos una máquina Singer, al contado o a plazos. Se cambian y reparan. Agencia de Singer, en San Rafael y Lealtad, y Academia de Bordados Minerva, teléfono A-4522. Llevamos catálogo a domicilio si nos avisa.
28137 11 ag

Si desea vender su mantón, se lo compro, pagándolo más que nadie; y si necesita uno de lo mejor, se lo vendo más barato que nadie. Concordia 8 y Aguila. Teléfono M-9392.
31148 20 ag.

EXPERTO PELUQUERO, RAImundo Calvo. Melenas onduladas, teñidos, peinados, postizos. Exclusivamente a domicilio. Teléfono A-7166.
33403 18 ag

MODISTA, TRABAJO GARANTIZADO hace también arreglos. 15 No. 251, altos, Vedado. Tel. F-4870.
33053—15 ag.

David Anguiano. Peluquero de señoras y niños, ex-peluquero de Dubic y Llorens, ofrece su trabajo exclusivamente a domicilio. Jesús Peregrino 30, altos. Tel. U-4231.
32774—14 ag.

Mantones de Manila, mantillas, peinetas españolas, todos colores; trajes típicos todas naciones y épocas. Pelucas, barbas, bigotes, pinturas, maquillaje para artistas teatro y cine. Alquiler de disfraces para Carnaval; pelucas y trajes para compañías de teatro y aficionados. PILAR Concordia 8 y Aguila. Telf. M-9392.
31148 20 ag

MUEBLES Y PRENDAS

MAQUINAS "SINGER"

Para talleres y casas de familia. ¿Desea usted comprar, vender o cambiar máquinas de coser, al contado o a plazos? Llame al Teléfono A-8381. Agencia de Singer. Pío Fernández.
33509 31 ag

URGENTE. SE VENDEN UNOS muebles de cuarto, todo marfil hermoso por un sacrificio y una estufina nueva 12 pesos. Escobar, 25, altos.
34409.—11 Ag.

LIQUIDACION FORZOSA POR ESTAR fabricando el nuevo edificio para la casa de Rubiánchez. Empezando por los muebles ofrecemos a nuestros clientes y al público en general, todos los estilos: Renacimiento Español, decorados; esmaltados; caoba macizos y con rarss y preciosas chapas; de salón dorados y esmaltados; de mimbre, médula y muebles con tapices en formas novísimas. Pianolas y pianos alemanes; relojes de hall con campanas de sonería; relojería en general tanto de pared como de bolsillo y de pulsera y joyería de oro 18 K. y platino, todo con un cincuenta por ciento de rebaja, al contado y a plazos cómodos. Entrada por Angeles 13 y Estrella 25. Teléfono A-2024.
34417.—12 Ag.

CONTADORAS CAOBA

niqueladas 10, 15, 20, 25 y 30 pesos. Nuevo plan de ventas, sin fondo. Aprovechen esta oportunidad. Se hacen cambios. Hay piezas de repuesto. Oficina Campanario 89.
34415.—23 Ag.

MUEBLES, POR EMBARCAR, SE venden en Lamparilla 88, primero izquierda, de 12 a 2 p. m., entre Bernaza y Villegas.
34364.—11 Ag.

Para familias de buen gusto. Finísimos juegos de cuarto decorados, juegos de comedor del más puro estilo Renacimiento Español, especialidades en muebles para niños y muebles finos en general. Véalos en Escobar 65.
34513—23 ag.

SE VENDEN DIEZ MESAS DE mármol en buenas condiciones. Prado 93-B. Café
34234.—10 Ag.

SE VENDEN CUATRO SILLONES Y cuatro sillas de caoba propias para un bufete o escritorio. Calle 12, esquina a 15, acera de los números pares.
34257.—10 Ag.

VENDO UNICAMENTE A PARTICUlares todos o parte de los muebles de una casa en estado flamante: un juego sala 13 piezas, modelo especial caoba, tapizado, uno de recibidor mimbre inglés, tapizado, uno de cuarto caoba, estilo inglés, uno de comedor, caoba, lindo y cómodo modelo. También tres elegantes lámparas. Llame al Teléfono M-9836.
34282—13 ag.

AVISO. SE VENDE UN JUEGO DE cuarto, 5 piezas en $85 y varias divisiones de cristales. Apodaca 58 entre Suárez y Revillagigedo.
34325—17 ag.

INTERESANTE. VENDEMOS CAJAS de caudales de todas clases y tamaños y contadoras de varios modelos. Apodaca 58 entre Suárez y Revillagigedo
34325—17 ag.

MUEBLES Y PRENDAS

AVISO. VENDEMOS NEVERAS, SIllas y mesas para café y fonda y otros varios muebles en Apodaca 58, entre Suárez y Revillagigedo.
34325—17 ag.

GANGA. VENDEMOS MAQUINAS de escribir Remington y Underwood de carro grande y chico y una de sumar Burroughs en buen estado. Apodaca 58 entre Suárez y Revillagigedo
34325—177 ag.

SE VENDE UN JUEGO DE SALA dorado en Calzada del Vedado, entre J e I, al lado del Edificio Echevarría y en la misma se vende también una nevera, un escaparate ropero grande, un vajillero blanco de cocina y un librero crema.
34237.—10 Ag.

POR REFORMAS SE LIQUIDAN VArios muebles de oficina y archivos de acero. También tenemos escaparates, coquetas, camas de hierro a precios muy bajos. Casa Cabrera. Aguila 131 casi esquina a San José.
34334—10 ag.

IMPORTANTE. SE VENDE UNA buena nevera refrigerador Bon Shyphon, en la mitad de su costo. Apodaca 58 entre Suárez y Revillagigedo
34325—17 ag.

QUEMAZON. VENDEMOS SILLAS de Viena importadas por esta casa. Apodaca 58 entre Suárez y Revillagigedo.
34325—17 ag.

SE ALQUILAN MUEBLES

se venden a plazos usados y nuevos, se componen y cambian. Llamen a Alonso. Gervasio 59, entre Neptuno y San Miguel. M-7875.
33994.—21 Ag.

¡ATENCION!

¿Quiere ahorrar dinero? Dese una vuelta por Neptuno 211. La Casa Soto y Rivera. Gran almacén de muebles finos a precios sin competencia; también los hay corrientes baratísimos; ventas al contado y a plazos. Teléfono U-2856. Nota: las ventas al interior no pagan embalaje.
C7224.—31d-1o. Jl

ARREGLE SUS MUEBLES

Barnizamos, esmaltamos tapizamos, doramos y hacemos juegos de encargo y piezas sueltas para cualquier estilo, especialidad en arreglos de mimbres. Animas 113. Tel. M-1551.
33350—17 jl.

LA SEGUNDA COMPETIDORA

Prestamos y almacén de muebles. Se realizan grandes existencias de joyería fina, procedente de préstamos vencidos, por la mitad de su valor. También se realizan grandes existencias en muebles de todas clases, a cualquier precio. Doy dinero con módico interés, sobre alhajas y objetos de valor, guardando mucha reserva en las operaciones. Visite esta casa y se convencerá. San Nicolás, 250, entre Corrales y Gloria. Teléfono M-2875.

RUFINO G. ARANGO

Se compran y cambian muebles y Victrolas, pagando los mejores precios.

DIAZ Y CHAO. S. en C.

La única casa que paga más sus joyas en calidad de préstamos, con un módico interés compramos muebles de uso, pagándolos más que nadie, avise al teléfono M-1154. Neptuno 199, esquina a Lucena.
19692.—15 Ag.

INTERESANTE

Si usted necesita comprar muebles no lo haga sin antes visitar la casa González y Díaz, Neptuno, número 167, teléfono M-8844, gran almacén de muebles finos y corrientes y ahorrará usted dinero, vendemos al contado y a plazos. Las ventas para el interior no pagan embalaje, visítenos y se convencerá.

NOTA: COMPRAMOS MUEBLES LLAME AL TELEFONO M-8844

C4932.—Ind.24 My.

SE ARREGLAN MUEBLES

Antes de vender o cambiarlos por otros que seguramente serán más malos, consulte con nosotros, nuestro taller exclusivamente para muebles de uso, nos permite dejárselos mejor que nuevos; esmaltes, tapices y barnices. Envasamos toda clase de muebles. Manrique, 122. El Arte. Teléfono M-1059.
33166 —31 Ag.

MUEBLES BARATOS

Ganará dinero si antes de comprar ve nuestro variado surtido en juegos completos y piezas sueltas, juegos de cuarto marquetería, $110; comedor, $75; sala, $50; saleta, $70; escaparates, desde $10; camas, $7; cómodas, $14; aparador, $14; mesas correderas, $7; sillas, $1.50; sillón $3; y otros que no se detallan; todo en relación a los precios antes mencionados. También se compran y cambian en

"LA PRINCESA"

S. RAFAEL, 107. Tel. A-6926.

REALIZACION DE DISCOS

de 10, 20, 30 hasta 60 centavos, surtido de todos. Operas, danzones y cantos. Rollos de pianolas de 88 notas, 10 un peso. Solo quince días por quitar ese departamento. Teniente Rey 106, frente al DIARIO DE LA MARINA.
33803—13 ag.

GRAN LIQUIDACION DE MUEBLES

Juegos de cuarto de tres cuerpos, 7 piezas, bien barnizados con bronces $290. Idem dos cuerpos con marquetería, 5 piezas $125. Idem con celuloide, $140. Idem estilo americano esmaltado $100. Idem de cedro liso $90. Juego de comedor ovalado, grande con bronces, 9 piezas $175. Idem con celuloide bien barnizados, $125. Idem ovalado liso $100. Idem tamaño grande con marquetería $100. Juego de sala laqueado y tapizado $130. De caoba varios tipos de $50 en adelante. Espejos modernos dorados, $50. Máquinas Singer ovillo central nuevas, $40. Neveras tipos de $20 a $50. Aparadores ovalados $28. Idem cuadrados 18 pesos. Vitrinas ovaladas, $30. Chifoniers $30 Coquetas de corazón y óvalo, $15. Camas de $6 en adelante. Camas de cedro modernas, $15. Mesas de noche modernas con cristal $20. Escaparates de lunas modernas $39, sin lunas chicos $24. Lavabos modernos de $10 en adelante. Y además, una infinidad de muebles sueltos de todas clases a precios inverosímiles. Haga una visita y se convencerá. La Casa Ferro, Gloria 123 entre Indio y San Nicolás. Teléfono: M-1296
33862 10 ag

MUEBLES Y PRENDAS

VENDO BAULES Y MALETAS

de escaparate y camarote de 7 a 25 pesos, de uso pero en perfecto estado, valen el doble. También maletas de conducir perritos. La Miscelánea. Teniente Rey 106, frente al DIARIO DE LA MARINA.
33803—13 ag.

LAMPARAS EN GANGA

Se vende una lámpara de sala de bacarat, muy fina, en $300.00. Una lámpara de comedor, de bronce, en $100. Una lámpara de pié de mármol de Verona, en $80.00. Puede verse en la Casa Vilaplana. O'Reilly y Villegas.

VIDRIERAS MOSTRADOR SE VENden dos, una de tres metros y otra de dos. Casa Cabrera. Aguila 131 casi esquina a San José.
34336—10 ag.

SE VENDEN DOS JUEGOS DE cuarto, nogal y caoba, un juego de comedor de caoba y varios muebles. Cuba, 119.
24996.—21 Jn. C5851 1d-13

"LA PERLA"

Animas, 84

MUEBLES

Surtido general, lo mismo finos que corrientes. Gran existencia en juegos de sala, cuarto y comedor, escaparates, camas, coquetas, lámparas y toda clase de piezas sueltas, a precios inverosímiles.

DINERO

Lo damos sobre alhajas a ínfimo interés.
Vendemos joyas finas.
Visítennos y verán.

ANIMAS, NUMERO 84
TELEFONO A-8222
PUENTES Y CIA.
S. en C.

VENDO POR LA MITAD DE SU costo, varias neveras alemanas con su motor eléctrico, propias para hoteles, restaurants, lecherías y bodegas, están equipadas para producir refrigeración y hielo, último modelo. Se ofrecen baratas por haber instalado esta casa una planta de refrigeración. Tenemos también neveras para familias. Obispo, 101.
33534.—12 Ag.

A PLAZOS

Se venden cajas de caudales de varios tamaños y muebles de todas clases. Préstamos sobre prendas y objetos de valor y arte "La Hispano Cuba". Teléfono A-8054. Villegas, 6, por Monserrate.

DINERO

No reparamos intereses: Préstamos sobre alhajas y objetos de valor. LA HISPANO CUBA Villegas 6, por Avenida de Bélgica, antes Monserrate. Teléfono A-8054.

COMPRAMOS

muebles de oficina, archivos, máquinas de escribir, cajas de caudales y máquinas de coser Singer, los pagamos bien. Llame al teléfono A-8054, Villegas 6, por Monserrate. Losada.
C5225.—Ind. 1o. Jn

CAMBIE SUS MUEBLES

En el Arte, Zenea 227. Teléfono U-4747. Le damos todas clases de facilidades para adquirir muebles nuevos por viejos por una pequeña diferencia, así como también le compramos y vendemos a precios nunca vistos. Visítenos y se convencerá. También recibimos órdenes en los teléfonos A-6137 o en el I-5107.
32181.—26 Ag.

"LA NUEVA ESPECIAL"

Neptuno 191-193, entre Gervasio y Belascoaín, teléfono A-2010. Almacén importador de muebles y objetos de fantasía.

Vendemos con un 50 por ciento de descuento, juegos de cuarto, juegos de comedor, juegos de mimbre y cretonas muy baratos, espejos dorados, juegos tapizados, camas de hierro, camas de pino, buros escritorios de señoras, cupadros de sala y comedor, lámparas de sobremesa, columnas y macetas mayólicas, figuras eléctricas, sillas, butacas y esquinas doradas, portamacetas esmaltados, vitrinas, coquetas, entremeses, cheriones, adornos y figuras de todas clases, mesas correderas, redondas y cuadradas, relojes de pared, sillones de portal, escaparates americanos, libreros, sillas giratorias, neveras, aparadores, paravanes ysilería del país en todos los estilos.

Llamamos la atención acerca de unos juegos de recibidor finísimos de meple, cuero marroquí de lo más fino, elegante, cómodo y sólido que han venido a Cuba, a precios muy baratísimos.

Vendemos los muebles a plazos y fabricamos toda clase de modelos, a gusto del más exigente.

Las ventas del campo no pagan embalaje yse ponen en la estación o muelle.

Dinero sobre prendas y objetos de valor, se da en todas cantidades, cobrando un módico interés, en LA NUEVA ESPECIAL, Neptuno 191 y 193, teléfono A-2010, al lado del café "El Siglo XX", Habana.

Compramos y cambiamos muebles y prendas. Llamen al A-2010.

También alquilamos muebles.

VERDADERA LIQUIDACION

Suárez número 7, esuina a Corrales. Teléfono A-6851. "La Confianza"

ALHAJAS

Liquidamos un inmenso surtido de alhajas de todas clases y precios.

MUEBLES

Juego de cuarto, comedor, sala y recibidor y toda clase de piezas sueltas a precios increíbles.

ROPAS

Tenemos un surtido inmenso de toda clase de ropa, saldándola a cualquier precio.

DINERO

Damos dinero sobre alhajas, muebles, ropas, pianos, pianolas, victrolas, máquinas de coser y escribir y toda clase de instrumentos de música.

Suárez número 7, esquina a Corrales "La Confianza". Telf. A-6851
Ind.

MUEBLES BARATOS "LA MISCELANEA"

San Rafael, 115

Juegos de cuarto, $100, con escaparate de tres cuerpo, $220; juegos de sala, $68; juegos de comedor, $75; escaparates, $12; con lunas, $30 en adelante; coquetas modernas, $20; ayaradores, $16; cómodas, $15; mesas correderas, $8.00; modernas; peinadores, $3.00; vestidores, $12; columnas de madera, $2; camas de hierro, $10; seis sillas y dos sillones de caoba, $25; hay sillas americanas, juegos esmaltados de gala, $95; sillería de todos modelos; lámparas, máquinas de coser, burós de cortina y pianos, precios de una verdadera ganga; San Rafael 115, teléfono A-4202.

MUEBLES Y PRENDAS

Compramos. Muebles finos, juegos de cuarto, comedor y sala. Pianolas, pianos, victrolas y mimbres, muebles de oficina, máquinas de escribir, archivos, cajas de acero y hierro. Objetos de arte, mantones y máquinas de coser. Pagamos bien por necesitar mercancía. Llame al Teléfono: A-6827. García Arango y Co.

MAQUINA DE ESCRIBIR

Underwood, completamente nueva, por causas especiales en la vida, regálase $60: una Remington moderna $30. Máximo Gómez 59, entre Suárez y Factoría. Hasta las 12 1|2 solamente.
33717—14 ag.

SE VENDEN DOS JUEGOS DE cuarto, uno de sala y uno de comedor casi nuevos y una máquina de escribir Royal. Informa: Mayer Levy en Cuba, 85, por Santa Clara.
33862.—15 Ag.

MUEBLES EN GANGA

"La Especial", almacén importador de muebles y objetos de fantasía, salón de exposición, Neptuno, 159, entre Escobar y Gervasio, Telf. A-7620.

Vendemos con un 50 por ciento de descuento, juegos de cuarto, juegos de comedor, juegos de sala, sillones de mimbre, espejos dorados, juegos de tapizados, camas de bronce, camas de hierro, camas de niño, burós escritorios de señora, cuadros de sala y comedor, lámparas de sobremesa, columnas y macetas mayólicas, figuras eléctricas, sillas, butacas y esquinas doradas, portamacetas esmaltadas, vitrinas, coquetas, entremeses, cheriones, mesas correderas redondas y cuadradas, relojes de pared, sillones de portal, escaparates americanos, floreros, sillas giratorias, neveras, aparadores, paravanes y sillería del país en todos los estilos. Vendemos los afamados juegos de meple, compuestos de escaparate, cama, coqueta, mesa de noche, chiffonier y banqueta, a $185.

Antes de comprar, hagan una visita a "La Especial", Neptuno 159, y serán bien servidos. No confundir, Neptuno, 159.

Vendo los muebles a plazos y fabricamos toda clase de muebles a gusto del más exigente.

Las ventas del campo no pagan embalaje y se ponen en la estación.

MAQUINAS "SINGER"

Para coser. Ventas contado o plazos; cambiamos, reparaciones, piezas, aceite, agujas y enseñanza de bordados gratis. Llevamos catálogo a domicilio. Avísenos al teléfono A-4522. Agencia de Singer. San Rafael y Lealtad.
28137 11 ag

SE BARNIZAN MUEBLES

¿Quiere ahorrarse dinero? Mande a arreglar sus muebles a los talleres de barnizado, esmaltado, tapicería y reparación en general. Concordia No. 29 entre Galiano y San Nicolás Teléfono M-7450.
33522—13 ag.

MIMBRES

Los esmalto a fuego y arreglo todos los desperfectos que tengan. No los recargo ni tupo de pintura como otros, yo esmalto los mimbres de la casa Life. C. Fernández. Progreso No. 25. Teléfono M-3122.
33703—19 ag.

Máquinas de escribir. Taller de reparaciones de máquinas de escribir, sumar y calcular. Emilio Alemany. Aguiar 51. Teléfono A-6671. Servicio de inspección y limpieza por un peso mensual. Garantía en los trabajos. Compro máquinas usadas.
33965—20 ag.

RESTAURANTS Y FONDAS

EXCELENTE Y SABROSA

comida se sirve a domicilio y en el comedor a precios sumamente económicos en donde se garantiza la calidad de la comida. Llamen al Teléfono M-7380. Consulado 69, altos.
33935—20 ag.

ARTES Y OFICIOS

¡OJO! ¡OJO!

Propietario, el único que garantiza la completa extirpación del comején, contando con el mejor procedimiento y gran práctica. A. Piñol. Recibe aviso Avenida 10 de Octubre, número 524. Teléfono I-3302.
33676.—3 Sep.

EN EL U-4747

Encontrará siempre quien le repare sus muebles dejándolos como nuevos. También decoramos, esmaltamos y tapizamos. Afinamos pianos, pianolas y les hacemos toda clase de reparaciones. Precios económicos. También recibimos órdenes en los teléfonos A-6137 o en el I-5107.

ESMALTADO Y BARNIZADO DE MUEBLES

Barnizado a muñeca, esmaltado en todos colores, tapizado en todos estilos, dorado y bruñido de oro. Reparaciones en general. Precios económicos. Romero y García. San Lázaro 211, esquina a Escobar. Teléfono A-9485.
31922.—4 Ag.

BENITO PEDROSO

Sastre. Corte elegante, confección esmerada. Prontitud en entregar los encargos. Precios módicos. Refugio, 33, bajos, entre Consulado e Industria. Teléfono A-5678. Habana.
31683.—23 Ag.

¿QUIEN ES VARELA, QUIEN?

Varela es el único mecánico plomero, que lo mismo transforma su cuarto de baño en estilo veneciano que en estilo imperial; hago los trabajos terminados en las condiciones que deseen y a precios módicos. Pidan presupuesto al Telf. F-2290 y serán complacidos.
Ind. 6 O.

INSTRUMENTOS DE MUSICA

VICTROLA VICTOR, MODELO V.V., 80, color caoba, nueva, por embarcar se da barata. Se puede ver a todas horas en Prado 29, bajos.

GANGA. SE VENDE UNA VICTROLA con 400 discos y una lámpara de bronce de sala en perfectas condiciones. Para informes en Rosa Enrique número 14, Luyanó.
34211.—10 Ag.

Propio para persona de gusto

Se vende un auto-piano sin estrenar marca "Stodart" con acción Standard y acabado en caoba brillante con cien rollos escogidos, se vende barato, es propio para persona de gusto. Lealtad, número 171, bajos.
34241.—17 Ag.

PIANOLA MAGNIFICA

Marca Universal. Se vende muy barata. Puede verla a todas horas. Neptuno 131 esquina a Lealtad.
33822—20 ag.

PIANOS DE ALQUILER VIUDA DE CARRERAS Y Ca.

Prado, 119. Teléfono A-3462

Pianos superiores a plazos. No compre instrumentos usados: por un poco más adquiere de nosotros un Piano Nuevo, de Fábrica. Somos fabricantes de Pianos y por eso podemos ofrecer bajos precios y grandes facilidades de pago. Somos los Editores de la conocida y famosa obra "La Mejor Música del Mundo" Salón The University Society Inc. Tel. A-9317. J. Clemente Zenea, (Neptuno) 182.
31350—21 ag.

LIBROS E IMPRESOS

ASOMBROSA LIQUIDACION POR REFORMAS. VEA NUESTROS PRECIOS

LISTA DE ALGUNAS DE LAS OBRAS QUE LIQUIDAMOS

Obras de Orisson, Estuard, Marden en pasta, tela a $0.80 el tomo.

Paz, Poder y Abundancia. Defiende tus Energías. La Obra Maestra de la Vida. Ideales de Dicha.

OBRAS DE SAMUEL SMILES EN TELA

El Carácter. El Deber. Ayúdate. Aventuras del Telémaco.

Obras de Emilio Castelar en pasta. Retratos Históricos. Historia del año 1884.

Varias obras al precio también de $0.80 el tomo.

Higiene del Neurasténico, por G. S Vinag.

Fuerza de la Voluntad. Consejos a los Neurasténicos, C. Basigo. La Vida Sexual por Mesonero Romanos.

Enfermedades Agudas y Crónicas, por Neuens.

Código Jurídico Canónigo en Latín, 1 tomo, tela	$1.50
Dr. H. Spitzy. La Educación Física del Niño. 1 tomo tela	1.50
Rodolfo Namias. Manual Teórico Práctico de Química Fotográfica, 2 tomos en tela	4.00
Edmundo Gain. Compendio de Química Agrícola. Tela	1.50
Pedro Carre. Compendio de Química Industrial. Tela	4.00
A. L. Dentu y Pierre Delpet. Tratado de Cirujía Clínica y Operatoria, 11 tomos en pasta	11.00
Dr. Scansetti. Manual del Fabricante de Jabones Tela	1.50
Dr. Wolff Eisner. Tratado de Sueroterapia y de Terapéutica Experimental, 1 tomo pasta	1.50
A. Darier. Vacunas Sueros y fermentos en la práctica diaria, 1 tomo en tela	1.50
González Martí. Colección de Ejercicios Prácticos de Física. 1 tomo rústica	1.00
Dres. Philippe y Boncour. Las Anomalías Mentales en los Escolares, 1 tomo rústica	0.60
Dres. Binet y Simon. Los Niños Anormales. 1 tomo rústica	0.60
Dres. Philippe y Boncour. Educación de Anormales. 1 tomo rústica	0.60
G. Leo. Los Pequeñines al Sol, en tela	0.60
Dres. F. Yvon y Ch. Michel. Manual de Análisis de Orinas y de Semiología Urinaria, 1 tomo tela	2.00
Obras completas de W. Walker Atkinson, todo lo publicado hasta el día, 40 tomos en tela precio de cada tomo	0.80
Nota: Llevando la colección de este autor	28.00
Nota: Llevando la colección de Marden, 32 tomos tela	25.00
Cuentos Perversos, por Jesús J. López, 1 tomo rústica	0.70

Aprovechen esta oportunidad de comprar libros baratos y buenos, tenemos muchos libros cubanos que usted no conoce entre los que se encuentra Cecilia Valdés o la Loma del Angel por C. Villaverde que damos en esta oferta al bajo precio de $1.50 en rústica y $2.00 en elegante pasta.

Haga sus pedidos a La Burgalesa. Máximo Gómez 23, antes Monte. Teléfono M-1247. Apartado 2400. Habana.
C 7192— 15 d 31

AGENCIAS DE MUDADAS

"LA ESTRELLA"

Unica casa con dependientes a sueldo. Carros, camiones, ciudad e interior. Zorra para cajas de caudales. San Nicolás, 98. Teléfono A-2976 y A-4206.
32543.—28 Ag.

DE ANIMALES

CARNEROS DE RAZA: SON DEScendientes de la famosa cría del Rey de España. Se dan baratos por necesitar quitar la cría para embarcarme. Tel. M-70.1.
34240.—12 Ag.

SE TUSAN PERROS

Especialidad y esmero en El Trabajo. Pueden llamarme al teléfono A-4457. Pues paso a tusarlos a domicilio. Precios económicos.
34272.—17 Ag.

SE VENDE UNA PAJARERA DE cemento muy bonita con 8 húngaros, también se vende una perra policía de 3 años propia para cría, está enseñada y es muy inteligente y cariñosa. Informan: Calle 13, número 22, entre J y K. Vedado.
34055.—10 Ag.

DE ANIMALES

CABALLOS Y MULAS BARATOS

La mayor en el giro, habiendo recibido gran cantidad de mulos nuevos maestros de todos tamaños, nos complacemos en ponerlos a la venta sumamente baratos. Tenemos además 40 mulos de uso casi regalados, 6 zorras para madera, 3 carretas, 4 ruedas 20 carros, 4 ruedas de todas clases, 20 bicicletas del país y americanas, 3 faetones, 1 tilbury, una araña. Ofrecemos para personas de gusto caballos y mulos de monta criollos y de Kentucky. Jarro y Cuervo. Marina, número 3, esquina a Atarés. J. del Monte, frente al taller de Gancedo. Teléfono 1-1576.
30103.—1º Jl.

CABALLOS, MULOS Y VACAS

Tenemos magníficas jacas y yeguas muy finas caminadoras, de Kentucky, y sementales de paso de las mejores ganaderías de Kentucky según puede verse por sus pedigrees. Todas las semanas recibimos buenos lotes de vaca de pura raza lecheras Jersey, Holstein y Guernsey, recentinas y muy próximas a parir. También tenemos magníficas mulas maestras en toda clase de trabajos. Todos estos animales pueden verse en los establos de

JOSE CASTIELLO Y Cía.

Ayesterán No. 1, entre Estrella y Maloja.

Teléfono U-1129.
C6374.—Ind. 3 Jl.

MULOS, VACAS Y CABALLOS

Recibimos el lunes 75 mulos de superior calidad y propios para todas clases de trabajos. Tenemos mulos de uso y bicicletas nuevas muy baratas. También recibimos 50 vacas Holstein y Jersey de lo más fino que se importa para Cuba muchas de ellas registradas de pura raza. Tenemos caballos finos de Kentucky marchadores y de trote a precios muy arreglados. Visítenos y saldrá usted complacido. Vendemos a precios sin competencia. Harper Bros. Calzada de Concha 11, esquina a Fomento, Luyanó. Habana.
31352.—21 Ag.

DINERO E HIPOTECAS

SIN PAGAR CORRETAJE, SE DAN en primera hipoteca cualquier cantidad no mayor de $12,000, al 7 0|0 para la Habana y al 8 0|0 para los Repartos, sobre solares de los Repartos Mendoza, Víbora y Miramar y fincas rústicas en la provincia de la Habana a interés convencional. Dirigirse a José Alexandre, Obispo 17.
34452—18 ag.

SE DAN DIRECTAMENTE $3.000 EN hipoteca. Informan en San Bernardino No. 40 entre Flores y Serrano, Santos Suárez.
34473—13 ag.

EN HIPOTECA

Doy dinero en todas cantidades para la Habana y sus barrios, desde el 7 por ciento. Antes de cerrar alguna operación vea a Julio A. Varela. M-3176. Relojería Cyma. Habana. 59-A.
34575.—18 Ag.

DINERO PARA HIPOTECA

Lo facilito al 6 1|2 y al 8 0|0 según cantidad y tiempo. También lo facilito en partidas de $200 en adelante en la Ciudad, Vedado, Jesús del Monte, Cerro y en todos los Repartos, siempre que haya garantía. Dinero para el campo también tengo. Compro casas y solares. San Miguel 105, casi a Lealtad, de 2 a 5. Juan Pérez. Teléfono A-1617.
34521—18 ag.

Dinero para hipotecas en todas cantidades al tipo más bajo de plaza, con la mayor reserva y prontitud.

MIGUEL F. MARQUEZ

Corredor

Cuba, 50
....—3d-9 Ag.

DOY EN PRIMERA HIPOTECA $9,000 o $15,000 por dos o más años, interés módico, pero bien garantizado. Para tratar con el interesado. Sr. González. Revillagigedo 37, altos, de 10 a m. a 2 p. m. y de 6 a 8 p. m. No corredores.
34251.—15 Ag.

BUENA OPORTUNIDAD

para invertir su dinero. Doy en $5,000 una propiedad que renta $122 mensual. Informes Tomás San Pelayo. Manzana de Gómez 427, todos los días de 8 y 30 a. m. a 5 p. m.
34212—17 ag.

DINERO E HIPOTECAS

DINERO PARA HIPOTECAS AL 7 POR CIENTO COMPRA-VENTA DE CASAS CLAUDIO DE LOS REYES

Cuba, 54

DE 9 A 10 Y DE 1 A 2
33870.—4 Sep.

DINERO TENGO

En todas cantidades para dar en primera hipoteca desde el 6 por ciento según punto y garantía. También tengo dinero para dar sobre fincas rústicas, interés convencional. Manzana de Gómez 318. Manuel Piñol.
33841.—4 Sept.

FACILITO DINERO EN PAGARES A las personas solventes y las no solventes con un fiador, doy hasta 500 pesos. Julio E. López, Príncipe 47, entre Espada y San Francisco, bajos, garage.
34365.—15 Ag.

DIRECTO SIN CORREDOR TOMO en primera hipoteca $16.500. Pago el 10 0|0 anual. Garantía buena, propiedades modernas. Francisco Fernández Monte 2 D. Informa, Sastrería. Es en Luyanó.
34484—12 ag.

$2,000 DESEO COLOCAR EN Primera hipoteca sobre propiedad en la Habana o sus barrios próximos. Trato directo. Teléfono M-5949.
33827.—10 Ag.

DINERO AL 6 Y MEDIO

Damos en pequeñas o grandes partidas hasta $400,000, proceden de un comerciante de Cárdenas residente en New York afortunado con el alza de Havana Eléctrica. Reina 24. Notaría del Dr. Castellanos. Departamento de Bienes.
33961—10 ag.

DINERO EN PRIMERA Y SEGUNDA HIPOTECA

Tengo $200.000 para colocar en distintas partidas, bajo interés, para todos los barrios, venga con los títulos, negocios rápidos. No corredores. Lealtad 212, altos.
32864—14 ag.

EN HIPOTECA SE DAN DE 300 A $4,000, sin comisión, Habana y sus Repartos, lo mismo para fabricar, también 5 000 pesos a $30,000. Informan: Neptuno, 29, Campoamor, de 9 a 11 y de 1 a 5. M-7573. Díaz.
33437.—1. Ag.

DINERO

Para hipotecas en todas cantidades, desde 1,000 pesos hasta 100 mil en la Habana, sus repartos, Marianao y para fabricar. Aguila y Neptuno, barbería. Gisbert. M-4284.
33161.—11 Ag.

DINERO PARA HIPOTECAS

en las mejores condiciones. Miguel F. Márquez. Cuba, 50.

PARA HIPOTECAS EN TODAS CANtidades $300, $1.000, $2.000, $3.000, $5.000, $10.000 hasta la mayor suma. Interés el más bajo. Tenemos dinero al 6 0-0 anual en cantidades. Reserva, Prontitud. Compramos casas, fincas, solares. Lago. Bolívar 27 y Angeles. 1ᵒpto. 211. A-5955, I-5940.
33177—16 ag.

HIPOTECA AL 6-1|2

Tengo en todas cantidades sobre casas y solares en la Habana o Vedado. Jorge Govantes. Teléfono M-9595, A-5181. San Juan de Dios, 3.
33850.—15 Ag.

SOLICITO PARA HIPOTECAS, DESde $1000 hasta $15.000 sobre urbanas, $20.000, $30.000, $40.000, 50 mil pesos sobre rústicas. Todo en primeras hipotecas. Papeles limpios. Libre de gastos e impuestos para el prestamista. Buen interés. Informes. Bolívar 27, (Reina y Angeles) A-5055 I-5940. Lacalle. Depto. 211.
34215 12 ag

HIPOTECAS

En todas cantidades desde mil hasta cien mil pesos al mejor tipo de plaza. Prontitud y reserva.

JUAN L. PEDRO

Aguiar 92, bajos. Teléfono A-7969

De 9 a 12
C 7309 20 d 2

DINERO EN HIPOTECA, SE OFREcen sesenta mil pesos, en partidas de veinte y diez; no se admiten intermediarios. Informan: Teléfono F-5506, de 12 a 2 p. m.
34055.—10 Ag.

Dinero en hipoteca se facilita desde $300 hasta $100,000 sobre casas y terrenos. Habana, sus barrios y repartos al tipo más bajo en plaza. Informes gratis Banco Nova Escocia Departamento 206 de 10 a 12 y de 2 a 3. Teléfono M-4335.
32941—15 ag.

HIPOTECAS

Hago en las mejores condiciones. Operaciones en 24 horas. Seriedad y reserva. Dinero al 7 por 100 en todas cantidades. Escritorio Suárez Cáceres. Habana, 89. Teléfono M-2095.
C6353.—12d-2 Jl.

VENTA DE AUTOMOVILES Y ACCESORIOS

VENTA DE AUTOMOVILES. SE vende un camión de la marca Ford Sinfín, en buen estado, propio para reparto con su carrocería abierta. Precio módico. Informan en San Francisco 17 entre San Rafael y San Miguel.
34465—16 ag.

BUICK CERRADO, SEDAN, ULTIMO tipo, pocos meses de uso, como nuevo se da muy barato. Packard tipo sport perfectas condiciones y de lujo, buena oportunidad. Se venden. Lusso. Marina y 25.
34448—12 ag.

AUTOMOVILES

$1,700 CUNNINGHAM $1,700

Magníficas condiciones, motor a toda prueba. Informa M. R. Campa. Aguiar número 96. Bazar Inglés.
34427.—16 Ag.

AUTOMOVILES DE USO. TENEMOS de todos los fabricantes. Cadillac de los buenos. Pierce-Arrow, Cunningham, Buick, etc. los vendemos en condiciones, con facilidades de pago. Véalos y compre el que le guste. Silva y Cubas. Prado 50.
34530—7 sp.

CAMION RENAULT, 1 1|2 Toneladas.

Reparto rápido. Perfectas condiciones mecánicas, resistencia sin igual. Se liquida a la primera oferta razonable. Tenemos anillos de pistón para Renault. Cuban Auto. San Lázaro 297.
34263—10 ag.

GANGA. SE VENDE UN BUICK EN perfectas condiciones preparado para todo. Lo doy a primera oferta por no poder atenderlo. Informan 4 y Línea Vedado. Enrique.
34319—10 ag.

Tienda de Accesorios para Automóviles con venta de gasolina y aceite, por no poder atenderlo vendo mi establecimiento en marcha, con buena venta diaria, en calzada importante y magnífico punto dentro de la ciudad. Informes Sr. Rodríguez, departamento 327 en Oficios 12.
34341—10 ag.

DODGE DE USO. GANGA. GANGA. Por tener que embarcarse un cliente nuestro nos encarga la venta de un Dodge en magníficas condiciones mecánicas, equipado con 6 ruedas alambre, gomas en regulares condiciones, así como también la vestidura y pintura. La carrocería y guardafangos están en buenas condiciones. Valor al contado $350. Se puede ver de 12 a 2 de la tarde en O'Reilly No. 2. Casa Campbell.
34312—10 ag.

Lincoln, último modelo, como nuevo seis ruedas de alambre con sus gomas. Se vende muy barato por cuenta de su dueño. Venga a verlo a la Cuban Auto. Ave. de la República 297.
34376—11 ag.

Camión Pierce-Arrow, 5 toneladas, volteo hidráulico $2.500, gomas nuevas, condiciones de nuevo. Cuban Auto Company. Ave. de la República 297.
34280—10 ag.

ATENCION CUÑA STUTZ

En muy buenas condiciones mecánicas, tipo Sport, ruedas de alambre. Se da barata con tal de hacer una venta rápida.

STUTZ DE CINCO PASAJEROS

Acabado de pintar, con fuelle nuevo, así como la vestidura, seis ruedas de alambre y gomas prácticamente nuevas. Ganga en $450.00.

DODGE DE CINCO PASAJEROS

Del 24, en magníficas condiciones mecánicas, está sano en todos respectos, propio para el alquiler o particular. $700.00.

STUDEBAKER DE CINCO PASAJEROS (CHICO)

Del 24, está en muy buenas condiciones mecánicas y de buena apariencia, con ruedas de alambre, carro económico y fuerte. $800.00.

CAMIONCITO DE REPARTO. MEDIA TONELADA

Maquinita europea, de lo más sólido y económico que se puede hacer, se vende baratísima; está en soberbias condiciones mecánicas. $400.00.

CADILLAC DE 7 PASAJEROS, TIPO 55

Baratísimo y en muy buenas condiciones, venta de ocasión. $600.00.

BUICK DE 7 PASAJEROS

Recién pintado, en muy buenas condiciones, baratísimo, $500.00.

CHANDLER DE 7 PASAJEROS

De ocasión, pan grande, perfecto estado, $500.00.

HUDSON DE 7 PASAJEROS

Ganga, magníficas condiciones, se da baratísimo, $550.00.

OVERLAND DE 5 PASAJEROS

Propio para alquiler ó para cobrador, por ser muy económico, se da barato y con grandes facilidades de pago, $275.00.

Estos automóviles se pueden ver en casa de William A. Campbell, Inc., frente al Ayuntamiento, o se llevarán al cliente que se interese en verlos en su casa, si llama al M-7938. Damos todas las facilidades de pago que se deseen.
34083 15 ag.

AUTOMOVILES

Ganga. Camión abierto Republic, de una tonelada, 4 gomas nuevas en magníficas condiciones, se da en mil pesos. Teléfono A-8010.
34205—17 ag.

SE VENDE UN MAGNIFICO CAMION "Wichita" de tres y media toneladas. Informan en Acosta, número 19. Teléfono M-1450.
34425.—18 Ag.

FORD CON MAGNETO, BUENAS gomas, buena pintura, listo de todo, al contado o con facilidades de pago. Guardiola. Tacón y Empedrado. Café, de 8 a 9.
34420.—13 Ag.

ALGUNOS

CARROS DE USO

EN

BUENAS CONDICIONES

Y A

PRECIOS MUY REDUCIDOS

HUDSON
CADILLAC
CADILLAC
CADILLAC (Cerrado)
CHANDLER
OVERLAND
PACKARD
MERCER
McFARLAN
LINCOLN

Ofrecemos estos carros a precios tan atractivos que difícilmente pueden igualarse en la Habana.

CIA DEL AUTO UNIVERSAL S. A.

MARINA No. 2. Edificio Carreño.
34284—10 ag.

SE VENDE UN CHEVROLET TIPO turismo, con fuelle nuevo y vestidura, se da barato. Informa: Rayo y Salud. Garage, de 7 a 11.
34031.—9 Ag.

PAIGE SPORTIVO, SE VENDE UNO de 5 pasajeros, precio de ganga, pintado de azul. Funciona perfectamente. Paga 60 pesos, chapa particular. E. W. Miles. Prado y Genios.
34964.—10 Ag.

CHANDLER 7 PASAJEROS, SE vende muy barato, pintado de azul, con 6 ruedas de alambre y gomas muy buenas. Funciona perfectamente. E. W. Miles. Prado y Genios.
34965.—10 Ag.

GRAN GARAGE EUREKA EL MAYOR DE LA HABANA DE ANTONIO DOVAL

Esta casa cuenta con el mejor local para storage de automóviles. Especialidad en la conservación y limpieza de los mismos. Novedades y accesorios de automóviles en general. Concordia 149, teléfonos A-8138 A-0898.
C 9936 Ind 18 d

AUTOMOVIL OVERLAND

Se vende; está en buen estado. Se da casi regalado o se cambia por un faetón con su caballo o mulo. Informan Infanta y Benjumeda, bodega.
33873—15 ag.

ATENCION

Si usted necesita comprar un automóvil de uso o camión en inmejorables condiciones, visite al Garage Eureka, de Antonio Doval, Concordia 149. Existencia: De 2, 5 y 7 pasajeros. Marcas: las de mayor circulación. Facilidades para el pago.
C 9935 Ind 18 d

FORD DEL 24

Se vende uno en perfecto estado, vestidura y fuelle nuevo, motor a prueba se da barato. San José 128, garage.
33971—12 ag.

AUTOMOVILISTAS

Cuiden su dinero; no compren ni vendan sus autos sin ver primero los que tengo en existencia; carros regios, últimos tipos; precios sorprendentes, absoluta garantía y reserva; grandes facilidades en el pago. Doval y Moya, Oficina y garage San Lázaro 99-B, entre Blanco y Galiano, teléfono A-2356, Habana.
C 1946 Ind 28 f

SE VENDE UN CADILLAC TIPO 57, siete pasajeros, ruedas de alambre en muy buen estado de conservación y funcionamiento. Puede verse en 17 No. 27 entre J y K., bajos de 9 a 11 y de 2 a 5.
32996—10 ag.

AUTOMOVIL PACKARD

Packard cerrado completamente nuevo, seis ruedas alambre gomas nuevas, se vende o se cambia por una casa o solar en la Habana o sus repartos. Se da diferencia o se admite. Informan en San Lázaro 99 B, entre Galiano y Blanco, teléfono A-2356, M. Dono, Habana.
C 1946 Ind 28 f

AUTOMOVILES

CADILLAC SOLO NUEVE MESES, de poco uso, y por tenerse que embarcar para el extranjero, se vende un automóvil Cadillac tipo núm. 63, último modelo, de siete pasajeros y se da muy barato. Puede verse a todas horas calle 23 número 410 entre 4 y 6, Vedado.
33813 12 ag

CAMION WICHITA VOLTEO CINco toneladas trabajando, verdadera ganga, 650 pesos en mano y 1000 más a cien pesos mensuales. Y se cede el trabajo que tiene. Teléfono A-8658.
34145.—12 agt.

POR TENER QUE AUSENTARME vendo muy barato mi Cadillac tipo 59 equipado. Su dueño Sr. Galbán, Banco Nacional 509. Tel. M-5257. Se oyen ofertas.
34286—11 ag.

CARRUAJES

COCHE DE DOS RUEDAS

Araña vendo uno con zunchos en flamante estado con un mes de uso. Puede verse en Colón, número 1. Establo.
34223.—17 Ag.

VENTA DE OCASION

Se venden dos carretas con sus cuadrillas de bueyes equipadas de todo para trabajar. También un caballo dorado de siete cuartas, joven y marchador, se vende todo barato. Informa el señor Luis Quián. Administrador de Correos en el pueblo de Aguacate.
33692—19 ag.

MAQUINARIAS

EN UN MAGNIFICO PRECIO, SE vende una cuña "Packard". Puede verse en el Garage de Palatino y Atocha. Informan en el mismo.
34260.—11 Ag.

ELEVADOR, MAQUINARIA COMpleta de un elevador con motor de 20 H. P., 3 fases, 60 ciclos, cable para recorrido de 19 metros, fuerza para 2,000 libras a 150 pies por minuto y acoplado el contrapeso para 5000 libras. Informes. Aguiar, 116, Edificio Llata.
34015.—21 Ag.

Se vende motor de petróleo de 60 caballos, marca Worthington, nuevo y completo, empaquetado en las mismas cajas en que se recibió de la fábrica. Para informes diríjanse a la Ca. Hispano Americana de Henequén. Cable, Henequén, Nuevitas.
P 10 d 4 ag.

UNA MAQUINA DOBLADILLO DE ojo, nueva de segunda mano, trabajando varios motores pequeños, dos trifásicos, un transformador eléctrico, una máquina de festón estilo Wilco, otra Singer, una de unión de encajes Singer, Cuarteles, número 24, por Habana.
32935.—10 Ag.

BODEGUEROS SE VENDEN TOStadores de café, para trabajar con alcohol, precios de situación, existencia de todos los tipos. Bouza y Co. Compostela, 112, por Luz. Teléfono M-8850
32968.—10 Jl.

VENTA DE OCASION

Se vende una potente máquina de arar de 50 caballos completamente nueva a la mitad de su precio, con la misma si el comprador desea se venden tres juegos de arados de lo más moderno. Los hay de varios discos y uno automático que lo domina el hombre solo desde la misma máquina de cuatro rejas, todo se entrega trabajando perfectamente y a precio de ganga. Informa de todo el señor Luis Quián. Administrador de Correos en el pueblo de Aguacate.
33691—19 ag.

COMPRA Y VENTA DE FINCAS, SOLARES YERMOS Y ESTABLECIMIENTOS

COMPRAS

COMPRO CASAS Y SOLARES

En la Ciudad, Vedado, Jesús del Monte, Cerro y en todos los Repartos. También facilito dinero en hipoteca en todas cantidades. San Miguel 105, casi a Lealtad de 2 a 5. Juan Pérez. Teléfono A-1617.
34521—18 ag.

Se desea comprar una casa que reúna comodidades para una familia en el Reparto Alturas de Almendares. Llame al F. O-7231. Gerardo Mauriz y pasaré a recoger los detalles.

Se compra una casa en el Vedado que sea fresca y sea confortable. Se paga en efectivo. Llame al F.O. 7231, Gerardo Mauriz, y pasaré a recoger los detalles.
34210 15 ag

PROPIETARIOS

Compro casas antiguas y modernas desde el Muelle hasta Infanta, pagando los mejores precios, centro y esquinas.

JUAN L. PEDRO

Aguiar 92, bajos. Teléfono A-7969

De 9 a 12
C 7308 30 d 2

URBANAS

EN LA CALE BAYONA VENDO UNA casa propia para fabricar. Tiene 7x15 varas, renta $40, precio $5.200. Francisco Fernández. Monte 2 D.
34483—12 ag.

BUENA INVERSION

Se vende una moderna y bien construída casa en San José entre Lucena y Marqués González, compuesta de sala, saleta, tres habitaciones, salón de comer, cuarto de criado, doble servicio y cocina. Renta $165. Informa su dueño Sr. Alvarez, Mercaderes 22, altos. Se puede dejar parte del precio en hipoteca.
34498—12 ag.

URBANAS

VEDADO. SOLAR COMPLETO

Con chalet de madera, acera de sombra, frente a un parque. Calle ... pegado a 12. El bungalow renta ... pesos mensuales. A precio de terreno yermo. Trato directo con el dueño. 14, número 121, entre 15 y 17.
34392.—11 Ag.

CERCA DE LOS MUELLES

Para Almacén

Vendo casa antigua, 2 plantas, agua redimida, 14 metros de frente y 400 aproximados de superficie, en $35,000 y reconocer $7,000 de censos al 6 por ciento.

MIGUEL F. MARQUEZ

Cuba, 50
....—3d-9 Ag.

Compro casas en la Habana en puntos comerciales y a precios razonables.

MIGUEL F. MARQUEZ

Corredor

Cuba, 50
....—3d-9 Ag.

Casa en 2, cerca de 23, a la brisa con 4 cuartos y de azotea en $7,500 y reconocer igual cantidad al 7 por ciento.

MIGUEL F. MARQUEZ

Corredor

Cuba, 50
....—3d-9 Ag.

GRAN INVERSION

Por participación de herencia véndese gran edificio moderno en gran Reparto, con establecimiento en los bajos. Renta segura $2.000 anuales. $14.000. Belascoain 31.
34533—11 ag.

VEDADO

Residencias de lujo, desde $100,000 en adelante.

MIGUEL F. MARQUEZ

Corredor

Cuba, 50
....—3d-9 Ag.

RENTANDO $130, EN $13.500

Vendo una casa de altos a media cuadra del Malecón y dos de Prado. Evelio Martínez. Habana 76, frente al Parque de San Juan de Dios, de 2 a 5.
34490—10 ag.

CASAS EN VENTA

San Lázaro $25.000; Merced en $33.000; Figuras $12.000; Virtudes $16.500; Campanario $30.000; San Miguel $25.000; Consulado $40.000; Escobar $30.000; Monte $40.000; Curazao $13.000 y muchas más. Evelio Martínez. Habana No. 76, frente al Parque de San Juan de Dios, de 2 a 5.
34491—10 ag.

COMPRO FINCA RUSTICA O ... creo desde 20,000 metros en adelante. Prefiero con frutales. Por San Miguel, San Francisco, Cotorro, Guanabacoa, Marianao, Wajay, Arroyo Naranjo, El Cano, y sus proximidades. Datos a Lago. Lacalle. Reina ... Depto. 211. A-1955, I-5940.
34426.—12 Ag.

FOLLETIN 43

VICTOR MARGUERITTE

LA TIERRA NATAL

NOVELA

Traducción de

J. NAVARRO

De venta en la librería "La Moderna Poesía", Pí y Margall (antes Obispo) número 135

(Continúa)

Thann, los ejércitos de Dubail y de Castelnau, las masas del Kaiser, a caballo sobre el Mosa, operaban su inmensa conversión. El ataque desorganizado de los ejércitos de Ruffey, de Langle de Cary y Lanrezac, reformados demasiado tarde y precipitadamente, y transportados al Norte donde los apoyaba el cuerpo inglés de French, se había estrellado por todas partes contra la enorme ola, contra su número y su orden. La artillería gruesa, aplastaba a distancia la infantería impotente y dominaba el tiro demasiado corto de los "75". Las batallas de Virton y de Charleroi, no solo habían imposibilitado todo avance, sinó deshecho toda resistencia. El sublime sacrificio de Bélgica desangrada, (Bruselas sufría desde el 20 de Agosto la entrada del vencedor; la familia real y el resto de sus tropas, estaban encerradas en Amberes), no había suspendido más que algunos días la torrencial irrupción. Empujando ante ellos aquellos ejércitos derrotados, aunque organizados todavía, a la derecha Sarrail reemplazando a Ruffey y que se aferraba a Verdun; en el centro, de Langle de Cary, a la izquierda, Franchet d'Esperey reemplazando a Laurezac, y el cuerpo inglés, los pesados batallones del Kromprinz, del duque de Wurtemberg, de von Hausen, de von Bulow y de von Kluck avanzaban irresistiblemente. ¡Nach París! Al compás de sus himnos y de sus canciones de marcha, franqueaban el foso de los ríos, atravesaban las aldeas, ocupaban las prefecturas, y tras ellos rodaban sus gigantescos transportes. Con la opacidad de un sudario, flotaba sobre la tierra invadida el espeso velo de polvo, rasgado de vez en cuando por las descargas de fusilería, en que se movían obscuramente aquellas muchedumbres; la una replegándose sin cesar a medida que se desbordaba la otra. La chispa de los comunicados lanzados por la telegrafía enemiga, rasgaba solamente con rápido y ansioso resplandor, aquella atmósfera de espera y de terror. La voz de Berlín, cubría definitivamente la de París, y anunciaba urbi et orbi el triunfo asombroso.

—Mañana hará cuarenta y cuatro años el 2 de Septiembre, dijo Pedro deteniéndose ante las mujeres que habían vuelto a su monótono trabajo, que la Francia de Napoleón III se derrumbaba en Sedán... ¿Qué nos reserva este aniversario?... Lo mismo que en 70, la nación despierta en pleno abismo... ¿reaccionará?...

Creyó oir el alalí: ¡Francia ligera, Francia podrida, depósito de los vicios del mundo!... Ante el juicio de Dios, del viejo Dios alemán, iba a levantarse haciendo coro a la pesada insolencia de los bárbaros, el concierto de hipócritas piedades. Todos estarían presentes en el descuartizamiento: Todos los que en los días dichosos habían tomado su parte de placeres y que ahora se volverían cubriéndose el rostro. La indignación y el asombro que el universo pensante había experimentado ante las atrocidades de la violación belga, se disiparían viendo a Francia desmembrada. Von Dufrénoy sonreía con su rostro frío: "La victoria no tiene más que amigos."

Pedro se dejó caer en un sillón. Las dos mujeres continuaban trabajando. Por la ventana abierta llegaba el ruido de la calle estrecha con su murmullo humano, el timbre de los tranvías y el soplo caliente que de más allá de la plaza de España venía de los jardines de Pincio y de la villa Borghese... Miraba con rencor el bello cielo, aquella serena indiferencia de las cosas que ponía más de manifiesto la de los seres. Roma hospitalaria al principio le parecía de repente extranjera. Se preocupaba más del cónclave y de saber qué papa sucedería a Pío X que de la suerte de París. A los curiosos que se paseaban en la plaza Colonna o saboreaban sus helados en la terraza del café Aragno, les interesaba más las "sfumate" cuotidianas que el incendio de las ciudades conquistadas...

Un sentimiento de rabia dilataba su corazón torturando su impotencia. Su odio filial, el desprecio hacia los verdugos de Jarly, se habían aumentado a medida que se iban descubriendo los crímenes cometidos en Bélgica. ¿Eran dignos del nombre de hombres, aquellos soldados que en nombre de una justicia superior asesinaban ancianos y mujeres, fusilando en masa o atormentando individualmente con invenciones de salvajería sangrienta y de sadismo que superaban todo lo imaginable? ¿Osarían aún hablar de su "kultura" aquellos generales que después de haber cortado manecitas y reventado ojos, rociaban con petróleo la piedra sagrada de las iglesias y quemaban como un haz de leña la biblioteca de Lovaina?...

¡Decir que había creído en una Alemania sapiente, en una alta patria de músicos, de filósofos y de poetas!... Abrazada al junker prusiano, como una prostituta al macho, la Alemania de hoy no era más que una sirvienta ebria a sueldo de los Hohenzollern. Brutos estúpidos esclavizados a estos dioses degradante: La Mentira y la Violencia.

Y por la primera vez, se abandonó a pensar alto, a formular la duda que le asaltaba desde que había visto tirar a boca de jarro sobre niños y jóvenes, violar a Marta, carbonizar Felicia y arrastrar a puntapiés a su padre...

—¿He hecho todo mi deber? ¿No habría debido como Juan y Pablo ofrecerme para la defensa, poner todas mis fuerzas al servicio de la tierra que me es dos veces querida puesto que la raza de quien desciendo sufre hoy por el ideal humano?

Sentía como un reproche estremecerse su vigor. Su ser físico protestaba con su robustez, la energía de su cuarentena contra la impotencia de su ser moral. Habría querido poder hacer algo, ofrecer en gestos de humilde sacrificio su tormento y su fe, más bien que asistir así inútilmente a aquella tragedia en que tal vez habría podido desempeñar un papel por ínfimo que fuese. Pero Adelia respondía:

—Dando a Pablo te has dado tu mismo. Mi instinto me advierte que nuestro hijo no permanecerá inactivo... Tal vez en este momento afronta los mismos peligros que Juan puesto que tu carta ha debido llegar a la Legación antes que Larreta haya partido para Burdeos. Los motivos que te han determinado, no han disminuído de valor. Al contrario. Tu voz elevándose en el Senado de un gran país tendrá mayor fuerza. Consérvate para denunciar y señalar la infamia. Así te harás más útil para la lucha de mañana...

Pedro suspiró lleno de angustia:

—Sí, tal vez. ¿pero qué nos traerá el mañana?

Los tres se interrogaron con una larga mirada... y los tres escuchaban en su silencio, caer con sus terribles visiones la incierta respuesta...

El mismo día y a la misma hora, en las claras salas del hospital argentino cuyas ventanas se abrían sobre la verdura de los "Champs Elysées", Alicia Towsend pasaba con su paso de pájaro, tan ligero que nunca se le oía venir, junto a las dos hileras de blancos lechos ocupados por heridos. Envueltos en bandas, desangrados, o manchando con sus rostros morenos y peludos las almohadas, permanecían inmóviles. Sólo los ojos seguían el paso alado, la blancura de la esbelta forma. Con la frente cubierta con el velo de la cruz roja y la mirada buscando siempre un sufrimiento que aliviar, Alicia, añadía a una nobleza de religiosa laica, la dulce camaradería de la enfermera. Con Nita, su auxiliar providencial, era el sol de esta mansión de dolor. En el indescriptible caos, en que la rapidez imprevista del desastre, con su maraña de batallas libradas de un extremo al otro del frente, había sumido el Servicio de Sanidad, Alicia Towsend había obtenido ... gran trabajo un cierto número ... heridos graves juzgados intrans... tables más allá de París. Se ... servaban los hospitales vacíos ... previsión, mientras que los de ... vincias desbordaban. Con expre... huraña, los desgraciados que ... vagones de ganado, sobre una ... fétida, privados de cuidados ... bían sido sacudidos durante ... enteros y que eran todavía cap... de pensar, seguían inmóviles y ... ravillados la toca bienhechora ... zaban con animal satisfacción ... contacto de las frescas sábanas ... amodorramiento del reposo. A ... vés de sus recuerdos y de sus ... sadillas, Alicia había seguido ... co a poco la carnicería del prin... pio, cuando los pesados obuses ... aplastaban las compañías deso... radas y lebeles y 75 estaban ... cidos a la impotencia... Los ... ques desesperados contra las ... tralladoras... La errante ... dada por los caminos en la re... da... Golpe abrumador que ... ba en todos la esperanza viva ... sed de la revancha... Se les ... bía ocultado la aproximación ... peligro: Von Kluck precipitando ... marcha a cuarenta kilómetros ... día... En los rostros sonrientes ... Alicia y Nita respiraba siempre

URBANAS

GRAN NEGOCIO EN LA CALZADA DEL MONTE, A UNA CUADRA DEL MERCADO UNICO

Vendo en la acera de la sombra en la Calzada del Monte una casa que mide 12x50 rentando $400 mensuales, fabricación y terreno a $75; estas propiedades se regalan porque es para dividir un condominio, el metro de terreno en esa parte vale $100 y luego la fabricado, estas casas son de una planta, preparadas para dos más. Vidriera del café El Nacional, San Rafael y Belascoaín, teléfono A-0062. Arcillas y Vía. 34127.—12 agt.

VENDO PRECIOSA CASA TIPO chalet de esquina, Santa Emilia, 117, esquina Mendoza, Reparto Santos Suárez, dos cuadras doble vía, construcción primera, techos monolíticos, planta alta se compone: tres grandes dormitorios, gran baño y terraza y los bajos portal corrido a dos calles, sala, comedor, cocina, servicios criados y patio, agua siempre fría y caliente. Su dueño: Rodríguez en la misma. Ofrezca, doy facilidades. Tengo otra más pequeña al lado. 34382.—14 Ag.

VENDO LINDISIMA CASA EN ESta ciudad, dos plantas, cielo raso decorada, sala, tres habitaciones, salón de comer, cuarto de baño completo, cocina de gas y cuarto de criados, escalera de mármol y el alto igual. Tiene patio grande y pequeño. Mucha claridad. Renta barata $1,500 al año. $13,800. Lago. Reina 27 Depto 211. A-5955, I-5940. 34427.—12 Ag.

¿DESEA USTED COLOCAR DINERO EN CASAS EN EL VEDADO?

Le ofrecemos varias casas que acabamos de construir que reunen las siguientes condiciones:

Parte alta de la loma.

EXTERIOR: Muy elegante, con el terminado áspero en color de piedra natural, con amplio jardín-parque al frente.

SITUACION: Un frente de manzana completa.

CONDICIONES: Todas las casas están edificadas de acuerdo con los últimos adelantos en cuanto a confort y belleza.

CAPACIDAD: Cada casa consta de dos pisos completamente independientes y cada piso de cuatro cuartos dormitorios y los restantes departamentos usuales; un garage para cada piso.

PRECIO: Una esquina con una capacidad de 1,260 metros: $60,000 a pagar $22,000 en efectivo y $38,000 en 10 años o antes. Un centro con una capacidad de 740 metros cuadrados: $46,000 pagando $21,000 en efectivo y $25,000 en 10 años o antes. Un centro de 800 metros cuadrados: $46,000, pagando $21,000 en efectivo y $25,000 en 10 años o antes. Una esquina de 1,600 metros cuadrados: $64,000, pagando $29,000 en efectivo y $35,000 en 3

Comprando todo el lote de las cuatro casas y su terreno de 4,325 metros cuadrados: $200,000, pagaderos $18,000 en efectivo y $182,000 reconocido sobre las casas en la forma que queda explicado anteriormente al tratar de cada casa en particular.

Materiales de construcción de primera clase.

Jardín y aceras completamente terminados y cultivados.

Titulación perfecta.

Otros informes en:

C. I. H.

Dpto. de Ventas, Cuba 16, A-4885, de 9 a 11 y de 1½ a 4½

C7604.—7d-19

QUIERE VD. INVERTIR BIEN SU DINERO

Pues vea una de estas propiedades. Puede convenirle alguna:

CASA EN LA CALLE SALUD, DE DOS PLANTAS, RENTA $125 en $13,500.

GRAN EDIFICIO DE 2 PLANTAS, CON CASAS AL FRENTE Y 38 DEPARTAMENTOS AL FONDO, RENTANDO AL MES $880. PRECIO $75.000.

DOS CASAS DE 2 PLANTAS, NUEVAS EN LA CALLE REFORMA EN LUYANO, RENTANDO LAS DOS $200 EN LA CANTIDAD DE $22.900.

PRECIOSO CHALET EN EL REPARTO AMPLIACION DE ALMENDARES, CON 800 METROS DE TERRENO Y FABRICADO UNOS 300 METROS DE PRIMERA EN $17.000.

TODAS ESTAS PROPIEDADES SE VENDEN CON GRANDES FACILIDADES DE PAGO. SI NECESITA ALGUN INFORME VEA A SU DUEÑO SR. J. P. QUINTANA. REINA 131, BAJOS, ESQUINA A ESCOBAR, DE 8 A 12 Y DE 2 A 6. 34440—16 ag.

¿ESTA USTED INTERESADO EN COMPRAR ALGUNA CASA EN LA HABANA O EN EL VEDADO?

Vea lo que tenemos:

TEJADILLO.—A dos cuadras del Palacio Presidencial. Acera de la sombra, Nueve y medio de frente por treinta y uno de fondo. Dos pisos y medio. Renta $400. Precio $50.000. Se dejan hasta $24.000 al 7 0|0.

ANIMAS.—Casi esquina a Galiano, casa vieja, propia para reconstruir de varios pisos por su gran punto. Acera de la sombra. Pluma redimida. Seis y media varas de frente por 34 de fondo. Superficie total 187 metros cuadrados. Se da por el precio del terreno solamente, a razón de $100 el metro, sin cobrar nada por la casa, a pesar de que la misma mientras no se edifique renta $75.

VIRTUDES.—De Galiano a Belascoaín, poco más o menos a igual distancia de una que de otra. Dos pisos independientes. Pluma de agua redimida. Renta $180. [illegible] muy bonita. 9 1/2 de frente por 19 1/2 de fondo. Muy apropósito para construir de tercer piso. Precio $28.000; se dejan hasta $16.000 al 7 0|0.

CALLE 27, VEDADO.—Varias casas terminadas de edificar, cada una de dos plantas, independientes. Precio de una esquina con 1.200 metros: $64.000 dejando hasta $38.000. Precio de una casa del centro con 740 metros: $45.000, dejando hasta $24.000. Precio de otra casa de centro con 800 metros: $46.000, dejando hasta $25.000. Precio de una casa de esquina con 1,600 metros: $64.000, dejando hasta

EN LAS CAÑAS, CERRO.—Casa pequeña, en una de las mejores calles, a propósito para un trabajador. Precio $5.000, dejando hasta

VIBORA.—Precioso lotecito yermo, de 22 1/2 varas de frente por 33 de fondo, o séase 764 varas cuadradas. Esquina de fraile en la calle de Juan Delgado que tiene doble línea y fué recientemente asfaltada. Precio $15 la vara. Pueden dejarse hasta $6.000.

TORRECILLA, LA LISA.—Preciosa manzana al lado de la gran residencia del doctor Claudio G. de Mendoza, frente a la carretera de granito. Arboles frutales de todas clases de más de 100 años. Aceras por las cuatro calles. Medida aproximada 8.000 metros. A menos de cinco minutos del Country Club. Precioso lugar para una residencia. Precio $40.000, dejándose lo que se desee.

PLAYA DE MARIANAO.—PRECIOSOS solares en la Avenida de los Pinos. Esquina; acera de la sombra; al lado del Palacio del Yacht Club: Dos mil metros de superficie con 45 1|2 metros hacia la Avenida de los Pinos. Precio $10, dejándose lo que se desee.

C. I. H.

Departamento de Ventas

De 9 a 11 a. m. y de 1 1|2 a 4 1|2 p. m.

Cuba, 16. Teléfono A-4885.

C 7601—7 d 9

SANTOS SUAREZ GANGA

Se vende bonita casa sin estrenar, compuesta de portal, sala, tres cuartos, baño, comedor al fondo, cocina y un buen patio. Precio $6.000. Informan sus dueños. García y Cobeñana, en la Carpintería de General Lee entre Paz y Gómez. I-5506

34395—8 ag.

URBANAS

EN ESCOBAR

Vendo varias casas. Una de altos, con sala, saleta, 5 cuartos, comedor, al fondo, baño, servicios; altos lo mismo; renta $200; precio $30,000; otra con sala cuarto, servicios; altos, lo mismo y cuarto en la azotea. Renta $90. Precio $11.000. Otra de 3 plantas, con sala, comedor, cuarto baño, cocina; los altos lo mismo. Renta: $170. Precio $17.000. San Miguel 105 casi a Lealtad. Juan Pérez. Teléfono A-1617.

34521—12 ag.

EN MALOJA

Casa en ganga. Vendo una de altos con sala, saleta, 8 habitaciones, dos baños, dos servicios en cada planta, el terreno mide 380 metros aproximadamente. Renta $355 mensuales. Precio $35.000. San Miguel 105 casi a Lealtad, de 2 a 5. Juan Pérez. Teléfono A-1617.

34521—12 ag.

CASAS EN VENTA

En Animas, una 3 plantas, renta $190 con sala, saleta, 4 cuartos, baño, servicios cada planta con 130 metros. Precio $23.500. Otra en Escobar dos plantas con sala, saleta, 5 cuartos, baño, comedor al fondo, servicios con 210 metros altos lo mismo, renta $200 precio $30.000; otra en Concordia, 3 plantas, renta $125; precio $14.000; otra Escobar, cerca de San Lázaro, renta $95; de altos, precio $10.500; otra en Gloria, 3 plantas, renta $140; precio $14.500; otra en Lagunas, dos plantas y media, renta $150; precio $20.000. San Miguel 105, casi a Lealtad, de 2 a 5. Juan Pérez. Teléfono A-1617.

34521—12 ag.

SE VENDEN OCHO CASAS DE mampostería nuevas y una cuartería aparte que renta todas esa casa y cuartería doscientos pesos cada mes, se vende todo por 18.000 pesos libre de derecho, a corredor. Informan: Macedonia número 3, esquina al Canal, Cerro. 34436.—23 Ag.

SE VENDE EN $800 UNA CASA grande de portal y seis habitaciones Está amillarada en $720 anual, haciéndole pequeña reforma produce 180 pesos mensuales o sean $2.160 anualmente. Informa Bernardo Carradagua Santa Rosa 14 esquina a San Salvador en Marianao entre el paradero de Pogolotti y el de Los Quemados. 34511—11 ag.

ESPERANZA 2 CASI ESQUINA A PAlatino se vende una casa de planta baja dispuesta para altos, compuesta de sala, saleta, 4 cuartos y servicios sanitarios y alquilada en $55. Su último precio $5.800. Para informes en la misma de 9 a. a 4 p. m. 34504—11 ag.

EN MANRIQUE, VENDO

Una casa de altos, entre Neptuno y San Lázaro. Renta $90 Precio $12,500 San Miguel 105, de 2 a 4. Juan Pérez casi a Lealtad. Tel. A-1617. 34521—12 ag.

EN SAN MIGUEL, VENDO

Una casa de altos, moderna, con sala, saleta, 3 cuartos, baño intercalado, cocina; altos, lo mismo y una terraza al fondo para comedor. Renta $185. Precio $22.000. San Miguel 105 de 2 a 5. Juan Pérez, Casi a Lealtad. Teléfono A-1617.

34521—12 ag.

EN CORRALES, VENDO

Casa altos, moderna, cielo raso, cerca de Cuatro Caminos. Renta $100. Precio $11.000. San Miguel 105, casi a Lealtad, de 2 a 5. Juan Pérez. Teléfono A-1617.

34521—12 ag.

EN BELASCOAIN. CASAS

con establecimiento, vendo una de altos, moderna, techos monolíticos. Renta $155; precio $21.000; otra igual con portal, sala, comedor, 3 cuartos, baño intercalado, cocina y cuarto en la azotea con servicios. Renta $155; precio $22.000. San Miguel 105 casi a Lealtad de 2 a 5. Juan Pérez. Teléfono A-1617.

34521—12 ag.

EN LEALTAD

Vendo varias casas. Una de altos, moderna, con sala, saleta, tres cuartos, baño intercalado, cocina y servicios, los altos lo mismo y cuarto en la azotea. Renta $150. Precio $22.000 Otra de tres plantas con sala, saleta, tres cuartos, baño, servicios, las otras plantas lo mismo. Renta $260; precio $21.000. Otra de $24.000. Otra de $27.000. San Miguel 105 casi a Lealtad, de 2 a 5, Juan Pérez, Teléfono A-1617.

34521—12 ag.

SE VENDE EN TRATO DIRECTO con el comprador, el lindo chalecito situado en la Avenida de Chaple, Víbora, a una cuadra de la calzada, de construcción moderna, techos monolíticos, dos plantas, 4 cuartos, servicio de criados aparte, garage, decorada al temple. Puedo dejarse la mayor parte en hipoteca. Informes: Roman, Luz y Oficios. Banco.

34481—13 ag.

EN LAGUNAS

Casa de altos, vendo una con sala, saleta, tres cuartos, baño, servicios, cocina. Mide 120; los altos lo mismo, renta $160; precio $24.000. Otra en Lagunas, de altos, con sala, saleta, dos cuartos, servicios, cuarto despensa, comedor; los altos lo mismo mas una sala y un gran cuarto en la azotea con servicios. Renta $150. Precio $21.000. San Miguel 105 casi a Lealtad, de 2 a 5, Juan Pérez. Teléfono A-1617.

34521—12 ag.

JOSE CAMPANERIA

Compra y vende directamente casas, solares y fincas rústicas. Oficina: Habana 66. M-7785. Horas: 10 a 12. De 3 a 5

ASEGURE SU CAPITAL

VENDO: Neptuno, moderna, 3 plantas, contrato, comercio, 150 metros, $60.000. Neptuno esquina dos plantas comercio. Mide 150 metros. Precio: $56.000. Belascoaín, esquina 2 plantas, comercio, mide 150 metros $50,000 Industria cerca San Lázaro, moderna $24.000. Casa moderna 3 plantas, hierro y cemento, media cuadra del Parque renta $400; $50.000. San Miguel, hermosa casa una planta, mide 450 metros $40.000. Monte, casa 2 plantas, 270 metros, renta $280, $37.000. Consulado, primera cuadra, casa tres plantas, moderna renta $360: $38.000. Oficios, comercio, tres plantas, renta $300, $35.000. Malecón, moderna completamente, dos plantas, renta $220 $30.000. Informes: Campanería, Habana 66. Oficina.

BUENAS INVERSIONES

VENDO: Aguila dos plantas, renta $200 en $30.000. Otra, una planta en la misma calle, renta $100 en $15.000. Salud, cerca Belascoaín, antigua, 400 metros a $80. Progreso, cerca Monserrate para fabricar, 360 metros $45.000 San Miguel, 2 plantas, renta $160 en $20.000. Gervasio cerca San Lázaro para fabricar 160 metros $15.500. San Miguel cerca Galiano, dos plantas, moderna, renta $200 en $25.000. Escobar, dos plantas, moderna, cerca de San Lázaro con 5 cuartos, mide 210 metros $29.000. San Lázaro, moderna tres plantas $25.000. Virtudes, moderna, renta $130, dos plantas $17.000 Concordia, dos plantas, moderna $130 $17.000. Informes: Campanería. Habana 66. Oficina.

34478—11 ag.

SE ALQUILA UNA HERMOSA Y fresca casa en el Vedado, calle N número 190 entre 19 y 21. Informan en la misma y en el Tel. FO-1377. 34537—14 ag.

GRAN NEGOCIO POR EMBARCARse, se vende una buena vidriera de tabacos, cigarros y quincalla, muy barata y es negocio para dos, en lo mejor de la abana. Razón Bernaza 47 altos de la bodega de 7 a 8 y de 12 a 2. S. Lizondo. 34529—16 ag.

GRAN NEGOCIO, INMEDIATO AL MERCADO

Una casa de sólida construcción para dos o tres pisos, ocupada con fábrica de tabacos, mide 6.60 por 26, gran sala, saleta, 3 grandes cuartos, espaciosa cocina y servicios. Se vende. $7.500. Dueño: O'Reilly No. 4. Departamento 5.

34606.—12 agt.

URBANAS

Vedado, urge la venta de una magnífica residencia de esquina en la calle 17, con dos mil metros de terreno. Se dan facilidades de pago. Llame al F. O. 7231. Gerardo Mauriz, y pasaré a dar los informes que se deseen.

Vedado, bonito chalet a una cuadra de 23, calle de letras, con todas comodidades; $38.000, en la calle 23 casa con 6 habitaciones, $25.000. Llame al F. O. 7231. Gerardo Mauriz y pasaré a dar los informes que se deseen.

Vedado, a la entrada, brisa, muy amplia, garage, mármol, una de las casas más frescas del Vedado 48 mil pesos. Llame al F. O. 7231. Gerardo Mauriz, y pasaré a dar los informes que se deseen.

Vedado, a una cuadra de 23, a la brisa, bonita casa sala, hall, cuatro habitaciones, comedor, dos baños, dos cuartos y servicios de criados, garage, $27.000. Llame al F. O. 7231, Gerardo Mauriz y pasaré a dar los informes que se deseen. 34210 15 ag

F. BLANCO POLANCO

que vive en Concepción 15, altos, vende las casas mejores y más baratas del saludable barrio de la Víbora. Vayan a su oficina los que necesiten casas para residencia o para negocio de renta. No se olviden Concepción, 15, entre Delicias y Buenaventura. Teléfono I-1608. 34208.—10 Ag.

SE VENDE UNA CASA EN SAN Benigno, de portal, sala, dos hermosos cuartos, saleta, buen servicio sanitario y cocina, toda de cielo raso, moderna, 5.900 pesos. Su dueño, Churruca 42, altos, Cerro.

SE VENDEN DOS CASAS, JUNTAS o separadas, a $3.800 toda de cielo raso, sala, comedor y tres cuartos. Informan en Churruca 42, altos, Cerro.

SE VENDE UNA CASA DE SALA, saleta, dos cuartos, servicio de baño completo, toda de cielo raso, en 3.700 pesos. Informan, Churruca, 42, altos, Cerro.

SE VENDE UNA CASA 6 DE FRENte por 42 de fondo, sala, saleta, tres grandes cuartos, comedor al fondo y un cuarto en el traspatio y buen baño, $7.000. Informan en Churruca, 42, altos, Cerro.

32734 14 ag

GANGA EN ESTA CIUDAD, VENDO esquina con comercio, moderna. Renta $1,640.00 al año, $13,500. Otra mayor rentando 8 por ciento libre $32,000. Otra renta 8 por ciento libre $23,000. Casa antigua en Monte 12 metros de frente 300 varas. Barato. Otra 200 varas. Monte, entre Prado y Zulueta. Buen negocio. Vendo barato. Lago. Reina, 27 y Angeles. Depto. 211. A-5955, I-5940.

NEGOCIOS GRANDES Y BUENOS. Dos casas modernas en Neptuno. Rentan 8 por ciento, $78,000. Una muy hermosa en Villuendas 250 varas, Lujosa. Dos plantas independientes. Todo grande y moderno $30,000. Lagunas. Modernísima y lujosa. Renta 8 por ciento libre $22,000. Campanario. Hermosa propiedad 700 varas. Un solo recibo $7,200, $72,000. Dejan lo que quieran al 6 por ciento. San Miguel. Dos casas y esquina comercio 500 varas. Tres plantas. Renta 8 por ciento libre $95,000. Dejan dos terceras en hipoteca 7 por ciento. Escobar casa de dos y media plantas muy grande, lujosa, moderna 360 varas, gran frente $47,000. Concordia, Comercio, esquina. Renta 7 por ciento, $50,000. Industria. Tres plantas. Techos monolíticos. Renta 8 por ciento. Alquiler muy rebajado $95,000. Manrique, rentando dos casas modernas 9 por ciento $33,000. Reina, esquina tres plantas 1,100 varas. Renta 7 por ciento $200,000. Malecón y San Lázaro. Tres plantas $1,100 varas. Renta 7 por ciento $220.000. Lago. Simón Bolívar 27 (Reina y Angeles). Depto. 211, A-5955, I-5940. 34214.—10 Ag.

EN VIVES, A $48 METRO

Verdadera ganga, mide 6.70x39 y 5.91 frente de fondo Total 192 metros, a 3 cuadras de Belascoaín. Renta 85 pesos. Jorge Govantes, San Juan de Dios, 3. Teléfonos M-9595, A-5181. 33851.—15 Ag.

SE VENDE UNA ESQUINA CON ESTablecimiento, fabricación moderna en la calle Migue y Santa Isabel, en el Reparto Santa Amalia, se vende por necesitar el dinero. Para emprender un negocio. Informes en la misma, no trato con paluchero ni corredores. 33842.—10 Ag.

VARIAS MAQUINAS DOBLADILLO de ojo y de otros tipos industriales para montar un taller, también compro varios motores pequeños. Informar al teléfono M-2592, M-6418. 32934.—10 Ag.

UNA CASITA SE VENDE EN $1,500, en la calle Piedra, 22, barrio de Juanelo, compuesta de portal, sala, dos grandes cuartos, patio y traspatio. Está a la brisa. Avisen al A-0213. Tiene buenos pisos. 33458.—13 Ag.

Buena oportunidad. Línea esquina a I, Vedado. En un lote de 2,000 metros planos, con frente a las calles Línea, Once e I, esquina de fraile, se venden dos casas, juntas o separadas, por el precio del terreno. Puede verse la esquina que está desocupada y pintándose. Trato directo con su dueño en 3a. entre 2 y 4, inmediata a la esquina 4. Teléfono F-2226.

34060.—11 agt.

VENTA DE CASAS Y SOLARES

Venta urgente. Lea este anuncio con atención. Esquina con establecimiento, renta $100 en $14.000. Otra rentando $130 en $17.000. Casa moderna en San Miguel cerca de Escobar 204 metros en $16,000 En Neptuno 300 metros dos plantas cerca de dos dobles líneas $36.500 En carmen 5x16 nueva $6.500. En Víbora un solar en 11 y San Francisco 23x50 a $8. Otros en Lawton muy baratos y a plazos. Una hermosa residencia en la calle 12 esquina Ave. Once, 22x47 en $23,000 y en $29.500 amueblada de lujo y automóvil. Reina 24. Notaría del Dr. Castellanos. Departamento de Bienes.

33961—10 ag.

BODEGA Y CAFE

Punto de mucha importancia venta de 80 a 100 pesos. Largo contrato. Alquiler barato. Gran negocio para dos socios. Informan Progreso 7. Fundición. 34057.—21 agt.

BUENA INVERSION

Se vende una moderna y bien construída casa en San José entre Lucena y Marqués González, compuesta de: sala, saleta, tres habitaciones, salón de comer, cuarto de criado, doble servicio y cocina. Renta $165. Informa su dueño Sr. Alvarez. Mercaderes 22, altos. Se puede dejar parte del precio en hipoteca.

[illegible]

URBANAS

PROXIMO A LA LONJA DEL COmercio, vendo una hermosa casa de dos plantas con 900 metros. Informa M. Martín en la joyería de Baamonde de 12 a 2. Bernaza.

32757-58.—9 Ag.

A UNA CUADRA DEL PARADERO

Cerro esquina fraile, preparada para altos con 9 de frente por 12 de fondo propia para establecimiento. Se entrega en el acto. Se vende en $7.000. Informan en Santa Teresa 23 entre Churruca y Primelles. Tel. I-4370.

VENDO EN PRIMELLES, A DOS CUADRAS

de la calzada, una casa, portal, sala, saleta, dos cuartos grandes, hermosa cocina, servicio sanitario con 6 de frente por 38 de fondo entrada independiente, patio y traspatio con árboles frutales en $6.200. Es una ganga Informan en Santa Teresa 23 entre Primelles y Churruca. Tel. I-4370.

33410—18 ag.

Vendo dos hermosas casas en lo mejor de la Habana, una en San Rafael dos plantas $15,000, otra en San José $75,000. Tengo los mejores chalets en el Vedado en las calles 23 y 25 en el Reparto Almendares y sus ampliaciones vendo los mejores solares $200 de entrada y $30 mensuales hasta amortizar el total. También tengo casas de $4.700 que las pueden adquirir con solo $1.700 de entrada y $35 mensuales hasta pagar; en el mismo reparto La Sierra tengo acabados de construir los más lujosos chalets con todos los adelantos y comodidades con garage para dos máquinas. Su precio 15, 20 y 30 mil pesos a pagar al contado 6 o 7 mil y el resto a plazos. Tengo casas de 8 y 11 mil con la mitad al contado y el resto en hipoteca. Fíjense bien las familias pobres; las casitas de $4.700 tienen buenas comodidades, 3 dormitorios, sala, comedor y cocina con todos sus servicios completos; tengo también 2.205 varas de terreno a $5.50 en lugar donde hoy se está pagando a 10 y 12 pesos. Para toda clase de informes y llaves diríjanse a la calle 21 No. 313 entre B y C., Vedado. Pregunten por el señor Lucinio Severino. Teléfono F-1419.

34331—12 ag.

VENDO EN ZANJA PEGADO A GAliano, para fabricar, medida especial 12 1|2 por 17 1|2. Monte y Someruelos Café. Sr. López.

34340—10 ag.

UN GRAN NEGOCIO

En lo mejor de la calle Escobar vendo una casa de dos plantas, moderna, Sala, saleta, cinco cuartos, comedor, patio y traspatio con 210 metros. La doy en $29.500. No corredores. Lealtad 212, altos.

33970—20 ag.

VENDO. EN MANRIQUE PEGADO a Lagunas casa 2 plantas, sala, saleta 3 cuartos en cada planta y un cuarto alto con sus servicios en la tercer planta $19.500. Monte y Someruelos, Café. Sr. López.

34340—16 ag.

ACTUALMENTE ESTAMOS

pagando $750 mensual de intereses a los créditos garantizados con nuestras propiedades. El sistema más seguro para administrar bienes y que sostenemos hace 20 años cancelando o renovando el crédito, según conviene; lo cual prueba el acierto en la administración y el éxito, y por ello deseamos el tipo más bajo de interés. Al que desee imponer no menos de 30.000 pesos a interés razonable en buenas propiedades urbanas en esta capital; o en Oriente 900 caballerías para ingenio, etc., etc. El señor Frades e Hijo, propietarios y contratistas. Aguilera 98 por Manrique, Teléfono A-1415.

34346—16 ag.

Vendo dos hermosas casas acabadas de construir en Virtudes entre Oquendo y Soledad; rentan cada una $130. Las doy en $16.500 cada una. Para informes y llaves diríjanse al señor Lucinio Severino, calle 21 No. 313 entre B y C., Vedado. Teléfono F-1419.

34338—12 ag.

EN LA CALLE MANRIQUE, DE NEPTUNO

a San Rafael, se vende buena casa en acera de la sombra. Tiene 2 plantas y cuartos altos con 124 metros de fabricación. Precio $42.000. Inversión inmejorable. Trato directo. Manzana de Gómez 260.

32265—11 ag.

Vendo magnífica casa ocupada por un establecimiento. Renta $203.00 Informes Monte 67. Junquera

32134—11 ag.

EN O'REILLY, ENTRE AGUIAR Y Habana, casa vieja, ocupando 309 metros cuadrados, frente de 13.60 m. por O'Reilly. Informes Mendoza y Ca. Obispo No. 63.

C 5508 60 d 6 jn.

DOS CASITAS SE VENDEN JUNTAS o separadas en Oquendo 118 y 120, compuestas de sala, comedor, tres cuartos, patio y servicios. Pisos de mosaicos y cielos rasos. Avisen al A-0213.

33698—14 ag.

SOLARES YERMOS

ESQUINAS A FABRICAR

En Animas, cerca de Galiano, vendo una esquina de brisa. Mide 7.50 por 20 metros. Otra en Malecón con 800 y pico de metros. Otra en San Francisco con 466 metros. Otra en Luz de 378 metros. Otra en Galiano de 940 metros. Otra en Carlos III, de 760 y pico de varas. Otra en San Miguel de 700 metros. San Miguel 105, casi a Lealtad de 2 a 5. Juan Pérez. Teléfono A-1617.

34521—12 ag.

J y 21

23 metros por J y 38 metros por 21 a $40 metro.

MIGUEL F. MARQUEZ

Corredor

Cuba, 50

....—3d-9 Ag.

VENDO EN LO MEJOR DE SANTOS Suárez terreno de esquina con frente a tres calles, propio para hacer casas pequeñas a $15. Monte y Someruelos. Café, Sr. López.

[illegible]

SOLARES YERMOS

SE VENDEN DOS CONTRATOS amortizados del Plan Berenguer, de 5x50 metros cada uno y un contrato de 5x40 que tiene pagados $256. Se da todo en $400 porque urge su venta. Informa Juan Tel. A-3356.

34489—14 ag.

POR TENER QUE IRME A ESPAÑA vendo 4 solares con 2.273 varas por Blanquizar, 38.50 frente por 47 por Compromiso, 15.38x35. Precio $7.00 vara a una cuadra de Luyanó. Informa Modesto Salgado. Municipio y Fábrica. Carbonería.

po(etoishrdlushrd shr sh sh shu

34439—13 ag.

PARA FABRICAR

Jovellar casi esquina a Infanta,

con el frente que se desee, a 45

pesos metro.

MIGUEL F. MARQUEZ

Corredor

Cuba, 50

....—3d-9 Ag.

VIVES 500 METROS DE TERRENO, cerca de Figuras, renta $350, se vende casi regalado por necesitar dinero. Sirve para ciudadela o almacén. Informan Café Los Alpes. Peraza. Teléfono A-9374.

OJO QUE CONVIENE, POR TENER que embarcar su dueño se vende un cuarto manzana con frente a 3 calles, dos esquinas fabricadas con establecimiento, pegado al crucero de la Playa. Renta todo $240. Informan: Café Los Alpes. Reina y Rayo. Peraza. Tel. A-9374.

34471—23 ag.

G ENTRE 23 Y 21

Solar de

14 metros de frente por 28.77

de fondo.

MIGUEL F. MARQUEZ

Corredor

Cuba, 50

....—3d-9 Ag.

Malecón a $175 metro. Gran oportunidad para fabricar 6x23, terreno ideal. Dueño Campanario 28, altos M-7329.

34373—18 ag.

POR TENER QUE IRME A ESPAÑA vendo 4 solares con 2273 varas por Blanquizar 38.50 frente por 47, por Compromiso 15 32 por 35, precio 7 pesos vara a una cuadra de Luyanó. Informa: Modesto Salgado. Municipio y Fábrica. Carbonería.

C7602.—7d-9

¿ESTA USTED INTERESADO EN UN PRECIOSO LOTE DE TERRENO EN LO MEJOR DE LA VIBORA?

Tenemos en una esquina de Juan Delgado, frente a doble línea, esquina de fraile, recientemente asfaltada, el siguiente precioso lote: 22 y media varas de frente hacia Juan Delgado y 33 varas hasta la otra calle o séase 764 varas cuadradas.

Esto es de lo muy poco que queda realmente bueno en la Víbora, en proporciones preciosas, sin necesidad de tener que desperdiciar terreno al fondo.

Inmejorable para un establecimiento de primera clase o chalet de familia refinada.

Lo damos a $15 vara y dejaríamos hasta $6,000 por el tiempo que se desea.

C. I. H.

Departamento de Ventas, Cuba 16, A-4885. De 9 a 11 y de 1½ A 4½

C7603.—7d-9

HORROROSA GANGA

En lo mejor del Reparto Almendares vendo un solar de 12x46 a pagar a plazos cómodos, sin interés, una cuadra del tranvía. Tiene agua, luz, aceras y calles, es un regalo a $5.00 vara. No corredores. Lealtad 212, altos. 33969.—5 Sep.

LUYANO SE VENDE UNA PARCEla de terreno de ochocientos metros al lado del apeadero de los Ferrocarriles Unidos, con una gran nave. Informes: Aguiar, 38 de 8 a 5. Teléfonos A-2814 y A-2750.

34233.—11 Ag.

REPARTO BUEN RETIRO 7 PESOS vara, se vende en la gran Avenida dos hermosos solares de 11,78 por 47.17 juntos o separados, mitad al contado, tiene alcantarillado. Informan: Milagros, 43. Teléfono I-1403.

34226.—15 Ag.

FRENTE AL NUEVO COLEGIO DE BELEN

En la calle del Paradero Orfila, a dos cuadras de este y una del colegio, se vende un cuarto de manzana, a media cuadra de la Calzada de Columbia, al precio de ganga de 9 pesos. Dueño: F-1806 A-2465.

34248.—10 Ag.

Se vende un solar a media cuadra del parque de la Fuente Luminosa a $3.50 la vara. Informan Teléfono FO-1060.

34201—10 ag.

SOLARES, CALLE 23

A mitad de precio, medida que necesite, $300 contado, resto pagar en 10 años, excepcional y único negocio en el Vedado. Propietario: Empedrado 20

34269—10 ag.

SOLARES, VEDADO, CALLES 19, 20, medida chica $100 efectivo, resto a censo, que no vence nunca, 5 interés anual del efectivo, parte al firmar resto como quiera comprador. Propietario: Empedrado 20.

34270.—10 Ag.

SOLARES POR CIEN PESOS

en el Vedado, de contado, resto hipoteca, 10 años para pagar, módico interés, con el frente que quiera, 40 metros calle 23. Precio bajo, inverosímil. $9.00. Propietario: Empedrado No. 20.

34268—10 ag.

SE VENDE UN SOLAR EN LA CAlle San Bernardino, Reparto Santos Suárez, acera de la brisa, parte alta, 8x34 varas. Más informes Rodríguez No. 10. Tel. I-5499.

33738—12 ag.

SE VENDE UN ESPLENDIDO SOlar situado en lo mejor del reparto Mendoza, calle Goicuría, entre San Mariano y Vista Alegre, al lado de los chalets de Crusellas. Mide 734 varas, tiene fabricado al fondo un sólido garage grande y un cuarto y arbolitos, buen cimiento y vecindad, a $9.60 vara incluyen lo fabricado, facilidades para el pago. Puedo seguir de inquilino del garage, a 35 pesos al mes. Su dueño: Méndez, teléfonos M-3386 e I-3395.

SE VENDE UN SOLAR EN MIGUEL Figueroa entre Luis Estévez y D'Strampes. Mide 10 x 46. Informa A. Herrera, Aguiar 76, altos.

[illegible]

SOLARES YERMOS

SOLARES

Vendemos a plazos, solares bien situados. Grandes facilidades de pagos.

MENDOZA Y CO.

Obispo 63. Tel. M-6921

C 3782 ind. 17 ab.

EN EL CENTRO DE LA HABANA, frente al nuevo Edificio del National City Bank of New York y del gran Edificio de nueve pisos de La Metropolitana, vendemos una parcela de 900 metros. Pida informes. Mendoza y Ca. Obispo 63.

C 5508 60 d 6 jn.

VENDO UNA ESQUINA TERRENO firme y llano mide 20x10, frente a las mejores industrias Crusellas y Cía, sita Magnolia y Buenos Aires. En la misma vendo 100 llaves de globo de metal y tuberías y un ventilador oscilante, etc., 220. barato. Informan al Tel. A-9278.

34101—18 ag.

AVENIDA MAYIA RODRIGUEZ

Por las calles Patrocinio y O'Farrill y Avenida de Acosta, tenemos algunos solares que se venden a precios especiales de esta parte. Solares de esquina a $7.50, centro a $6.50. Queda una esquina y algunos centros próximo a la Manzana que están construyendo los Hermanos Infante.—Mendoza y Ca. Obispo 63.

C 5820 Ind 17 jn

ESQUINA DE MORRO Y CARCEL a una cuadra de Prado y de la Avenida de las Misiones (proyecto de la Secretaría de Obras Públicas). Casa vieja de casi 400 metros cuadrados. Informes Mendoza y Ca. Obispo 63.

C 5508 60 d 6 jn.

GRAN INVERSION

En el barrio industrial, damos facilidades de pagos. Solares chicos, por los cuales hay siempre demanda. Pegado al Cerro y vendemos a $5, y $6 vara. Compre hoy.

REPARTO PALATINO

Mendoza y Co. Tel. M-6921

Obispo 63

C 6876 60 d 19 jl.

EN EL PARADERO DE LA VIBORA

Con frente a la Calzada, al lado del Banco, vendo 1.800 metros cuadrados a $24 metro, admitiendo 10,000 pesos de contado y resto en hipoteca al 7 0-0. Informa David Polhamus. Aguiar 92, bajos. A-7969, de 9 a 12 y en Animas 90, bajos A-3695, de 6 a 9.

C 7310 5 d 2

FABRIQUE SU CASA

Compre un solar en el Reparto Ampliación de Almendares, punto ideal para residencias. Fresco, alto, con excelentes comunicaciones con la Habana y la Playa. Nosotros le ayudamos a fabricar su casa. Mendoza y Ca. Obispo 63.

C 6877 60 d 19 jl.

12x26 VEDADO

Solar de 12x23 cerca de las calles 12 y 17, sombra a 30 pesos metro. En 14, cerca de 17, 12x36 a $26 metro. 27, cerca de B, 12x24.66 a $38 metro. Jorge Govantes. San Juan de Dios 3. Teléfono M-9595 y A-5181.

33849.—15 Ag.

VEDADO

Se venden parcelas en la calle 12 entre 21 y 23. Varias medidas de frente por 40 metros de fondo. Están en la acera de la sombra. Teléfono F-4484.

33294—12ag.

RUSTICAS

Gran finca nueva, que mide 7x26, todo fabricado, de mampostería y azotea, con una gran bodega en la esquina vendo todo en $10.000 con solo $6.000 en mano y el resto a plazos. Está situada en un gran barrio de mucho porvenir. Si usted la ve la compra por ser un gran negocio. Informa P. Quintana. Reina 131 bajos esquina a Escobar.

34284—11 ag.

Fincas de recreo y cultivo en los alrededores de la Habana, con frente a carreteras y de varias dimensiones, vendo con facilidades de pago.

MIGUEL F. MARQUEZ

Cuba, 50

....—3d-9 Ag.

SIN CORREDORES VENDO MI finca de una caballería. Gran frente a carretera. Treinta minutos de esta ciudad. Terrenos de primera, casas, pozo fértil, casa de tabaco y terreno para 40,000 matas. Por la parte de Tumbadero. Frutales, platanales, frutos menores $5,400.00 Dejo tercera hipoteca si quieren. Urgente. No curiosos. Lago. Bolívar, 27 y Angeles. Dpto. 211, A-5955, I-5940.

VENDO LA MEJOR FINCA RUSTIca de 50 caballerías. Dos horas de esta ciudad. Ferrocarril, carretera.

Linda con río fertil. Tiene mucha piña con embarcadero. Muchas vegas de tabaco. Hay 15 caballerías de primera para caña, que se pueden sembrar, chucho propio. No corredores. Informes: Lago. A-5955, I-5940. Reina, 27 y Angeles. Depto 211.

34214.—10 Ag.

VENDO LA MEJOR FINCA RUSTIca sembrada de todo, pegada a la Habana, en Calzada de 10 caballerías y dos más, más chicas en Calzada. También vendo una casa de dos plantas pegada a Neptuno y Belascoaín, renta 175 pesos en $20,500 y otra en Muralla pegada a Aguacate $17,000 dos plantas, renta $140. Habana 51, altos, teléfono A-2422. Señor Suárez y Pérez.

34151.—14 agt.

FINCA RUSTICA DESEAMOS TOmar en arrendamiento de media a una caballería de terreno con casa de vivienda, no importa que sea de mampostería. Duarte y Uriarte. Habana, número 86. Habana. Teléfono M-6576.

[illegible]

ESTABLECIMIENTOS VARIOS

BODEGA QUE VENDE 80 PESOS diarios (garantizados) se vende en 3,000 pesos. Informa en el café de Cuba y Chacón. De 10 a 11. Mayo. Vendo café cantina inmejorables condiciones, poco dinero, buenas ventas, seis años de contrato y sin pagar alquiler. Informan: Cuba y Chacón, Café, de 10 a 11. Mayo

34366.—11 Ag.

HOTEL MUNDIAL

Chambas. Todo de ladrillo y cemento, situado en la calle principal junto al teatro, con espléndidas y ventiladas habitaciones. Se vende el establecimiento en muy poco dinero por tener otros negocios su dueño y no poder atenderlos. Diríjase a Alfredo Lima. Chambas.

P.—5d-9 Ag.

VENDO FERRETERIA

Loza y Cristalería con 4 años de establecida en punto céntrico, buena marchantería. Se da contrato de 6 a 7 años. Paga $45 de alquiler. No sube de $3.000. Para más informes, llame al Tel. A-0206.

34517—16 ag.

CARNICERIA BUENA EN LA Habana la vendo barata. Informan Teléfono U-1943.

34524—11 ag.

Vendo el Cine Pacífico que está situado en Zanja y Rayo. Lo vendemos por no entender el giro. Precio de situación. Informan Escobar No. 97, después de las 6 hasta las 9 de la noche.

34479—11 ag.

FEDERICO PERAZA

Café Los Alpes, Reina y Rayo. Teléfono A-9374. Vendo y compro toda clase de negocios y doy dinero en hipoteca. Un hotel en $2,000.00; una carnicería en $2,000. Vende media res.

Vendo esquinas en el Cerro y Jesús del Monte, Infanta, Estévez, Santos Suárez y en la Habana.

BODEGA EN CALZADA

Vende garantizado $80 diarios; paga de alquiler $40; es un buen negocio para el que quiera establecerse. Para informes: M. Fernández. Reina y Rayo. Café. Tel. A-9374. Los Alpes.

OTRA EN MARIANAO

Deja $250 mensuales; precio $6,000 no paga alquiler; tiene comodidades para familia. Se dan facilidades de pago. Informan: Tel. A-9374.

VENDO BODEGAS

desde $1,000 hasta $25,000 en la Habana y sus barrios. Se dan facilidades de pago. Informa: F. Peraza. Reina y Rayo. Teléfono A-9374.

VENDO CAFES, FONDAS, CASAS

de huéspedes de todos precios. Informa Peraza. Tel. A-9374. Vendo dos carnicerías muy baratas en el centro de la Habana. Informa: Peraza. Teléfono A-9374.

34471—23 ag.

BRILLANTE OPORTUNIDAD

Manera de hacerse por poco dinero de una industria conocida y bien acreditada. Solo 15,000 pesos pueden servirle para adquirir un negocio brillante y que está andando. No se trata con corredores. Informa: señor Cordero, de 2 a 5. Tel. M-8404

C R 16 ag.

NECESITA USTED UNA BODEGA

TENGO UNA EN LA CALLE CRUZ DEL PADRE, QUE VALE $16.000 CON POCODECONTADO

OTRA EN LA CALLE 14 DEL REPARTO NICANOR DEL CAMPO, QUE VALE $5.500.

OTRA EN LA CALLE DE MEDRANO EN EL REPARTO ORIENTAL QUE VALE $5.500.

OTRA EN LA CALLE PEREZ EN LUYANO QUE VALE $5.500.

OTRA EN LA CALLE SAN INDALECIO EN LA VIBORA QUE VALE $4.500.

OTRA EN LA CALLE FRANCO, EN $3.700.

OTRA EN LA CALZADA DE LUYANO, QUE VALE $9.000.

OTRA EN LA CALLE FOMENTO EN LUYANO, QUE VALE: $5.500.

EN TODAS HAY BUENA VENTA DIARIA GARANTIZADA, Y TODOS LOS INFORMES QUE USTED DESEE, PUEDE DARSELOS EL SR. J. P. QUINTANA EN REINA 131, BAJOS ESQUINA A ESCOBAR.

34440—16 ag.

AVISO

Se vende una vidriera de tabacos y cigarros y quincalla contrato 4 años poco alquiler, se le garantiza su venta. Se da en $600.00 al contado todo está acabado de abrir. Su dueño no es del giro. Para más informes Economía 36. Vicente Prado. Teléfono M-2761.

34416—11 ag.

SE VENDE UNA BODEGA QUE SE garantiza la venta de $65 para arriba bien surtida, cantinera, paga poco alquiler y otra en Orfila que vende de $45 para arriba, buenos contratos. Informan Manuel Jajín. M-5476.

34495—11 ag.

UN BUEN NEGOCIO

Se vende una vidriera de tabacos y cigarros. Está bien situada y tiene buena venta, largo contrato. La vendo porque tengo otros negocios y no puedo atenderla. Su dueño. Más informes en la Vidriera del Teatro Wilson. San Rafael y Belascoaín.

34508—16 ag

TRASPASO UNA CASA DE FAMIlia en calle céntrica. Alquiler módico; para más informes en el Centro Gallego, señor Ciriaco López Irure. 34216 11 ag

ESTABLECIMIENTOS VARIOS

SE VENDE UNA VIDRIERA DE TAbacos y cigarros y billetes de lotería en el punto más céntrico de la Habana. Precio $1.000. De existencia a precio de fábrica tiene $800. Se garantizan $27 diarios. No se trata con palucheros. Informa S. González. Habana 178 entre Luz y Acosta de 8 a 11 de la mañana.

34279—12 ag.

CASA HUESPEDES, SE VENDE CON 22 habitaciones casa dos plantas y en esquina dentro de la Habana y cerca de Obispo y teatros. Tiene contrato y poco alquiler, con inquilinos buenos y antiguos. Es moderna y con amplio zaguán de subida. No cobro comisión ni nada al comprador y tratarán de precio con su dueño Sr. Benítez. Fernando Quiñones 7. Habana, de 12 a 2. U-4041.

34311—10 ag.

ALERTA, GANGA

Vendo una vidriera en $2.000. Vende $25; $30 de alquiler, buen contrato. Necesito un socio con $2.500 para un café que vendo $50, buen contrato sin alquiler y recoge $20. Informes Balzán. Campanario 154, altos de 12 a 5 parado meridiano.

34320—10 ag.

CON UN BUEN CONTRATO VENdo una carnicería en un punto muy céntrico de la Habana vende media res todos los días, la vendo porque su dueño no la puede atender. Informes en Cárdenas y Corrales. Carnicería.

34347—15 ag.

SE VENDE UN TALLER DE SAStrería con todos los utensilios del trabajo. Informan en Amistad 42, bajos.

34118.—12 agt

BODEGAS CANTINERAS

Las mejor situadas y mejores por su contrato y alquiler. No pierda tiempo buscando ni se deje engañar comprando chivos, ni pague 4 por lo que vale 2. Compro pagarés sobre bodegas con pequeño descuento y alquilo una preciosa esquina, en calzada, para bodega cantinera. Informes gratis Suárez. Cerro 537, entre Tejas y Buenos Aires.

34020.—16 agt.

SE VENRE UNA VIDRIERA DE tabacos, quincalla y billetes en el punto más céntrico de la Habana, vende 25 pesos diarios, se da muy barata por tenerse que embarcar su dueño para el campo. Informan en la misma. Consulado, número 69-A.

34029.—12 Ag.

POR NO PODER ATENDERLA SU dueña, se vende en un precio reducido, una casa de comidas, cuenta con más de veinticinco abonados y a la carta. Santa Clara, 15-A.

33991.—13 Ag.

SE VENDE UNA VIDRIERA DE tabacos, quincalla y billetes de lotería Es un buen negocio para el que la compre. Monte 331. Posada.

33939—13 ag.

VERDADERA OPORTUNIDAD

Se vende muy barata vidriera de tabacos y cigarros. Buen contrato y sitio muy céntrico. No se admiten corredores. Informan en Mercaderes, 33, depósito de tabacos.

83444 11 ag

POR EMBARCARSE SE VENDE UNA fonda en un lugar céntrico de la Habana con un buen contrato, poco alquiler y bastante clientela. Informan en Merced 50, bajos.

33584—11 ag.

SE VENDE, BARATA, UNA BODEGA en el Vedado, calle 10 esquina a 15, con una buena marchantería. La vende su dueño por no conocer el giro. Para informes en la misma y puede verla a todas horas.

33550—18 ag.

A LOS DETALLISTAS

Si desean comprar o vender café, fonda, bodega, fincas urbanas o rústicas o solares, así como tomar dinero en hipotecas, vengan a verme, también pueden llamar al teléfono M-1533 a Manuel R. Fernández. Café, esquina de Tejas. 33164.—16 Ag.

CAFE Y RESTAURANT VENDO POR embarcar este buen negocio con utilidades prácticas, al contado $6,500, no palucheros. Informa señora Dolores, Teléfono U-2240.

33229.—11 agt.

SE VENDE UN GARAGE DE ESquina buen estorage, venta de accesorios mitad de contado y la otra en plazos. Obispo, 14 y medio, por San Ignacio, de 9 a 10 a. m. y de 3 a 4 p. m. 33479.—11 Ag.

COMPRA Y VENTA DE CREDITOS Y VALORES

CREDITOS DEL GOBIERNO

Compro cantidades grandes y pequeñas. Pago hasta el 80 por ciento libre para el vendedor. Oscar Marceleta. Notaría del doctor Baudujo. O'Reilly 4, altos.

34126.—16 agt

MARCOS. SE VENDEN CUARENTA marcos para puertas y ventanas por la tercera parte de su valor. Informes en Avenida de Acosta entre Zayas y Cortina, Villa Jesús.

33800 15 ag

Compro checks de los bancos Español y Nacional a buen tipo. No corredores. Lealtad 212, altos.

32865—14 ag.

COMPRO ACCIONES

y Bonos Mercado Unico, Acciones de la Havana Central, Diferidas y Comunes y del Central Fidencia. Vea mi oferta antes de vender. Manzana de Gómez 318. Manuel Piñol.

31899.—24 Ag.

CHEQUES BANCO NACIONAL

compro pagando los mejores precios de plaza. Manzana de Gómez, 318. Manuel Piñol. 31898.—24 Ag.

COMPRO CREDITOS DEL GOBIERNO

aprobados por la Comisión de Adeudos. Cualquier cantidad. No venda sin saber mi oferta. Manzana de Gómez No. 318. Manuel Piñol.

30601—16 ag.

NOTAS DE CAZA

(Por el doctor AUGUSTO RENTE)

En Buena Vista, Campeonato Provincial de Tiro de Pichón, el doctor Francisco Méndez Capote, campeón y medalla de oro; Rodrigo Díaz, medalla de plata; y de bronce, José Angel Ors; medallas de mérito: Benito Castro, Felipe Martínez y Juan Puig. — El próximo domingo en El Lucero. — El profesor, Arturo R. Díaz

En la decana Sociedad de Cazadores de la Habana, tuvo efecto en la mañana del domingo último, la discusión del Campeonato Provincial de Tiro de Pichón. Nueve competidores expertos, tomaron parte en la lucha. El doctor Francisco Méndez Capote, dándole muerte a catorce de los quince pichones que le lanzaron las máquinas, ganó el título de campeón provincial en el año 1925 y una preciosa medalla de oro. El doctor Méndez Capote, ha obtenido en este año resonantes triunfos. Reciba calurosa felicitación del cronista, el buen amigo. Rodrigo Díaz, obtuvo el segundo premio, medalla de plata, con trece pichones muertos, de quince lanzados. La medalla de bronce, tercer premio, la ganó José Angel Ors, con trece pichones muertos de quince.

En el segundo premio quedaron empatados Rodrigo Díaz y José Angel Ors, en el desempate a cinco pichones triunfó Díaz, que le dió muerte a todos, mientras que Ors cobró sólo dos pichones.

Medallas de mérito alcanzaron: Benito Castro, Felipe Martínez y Juan Puig. El match comenzó a las nueve y treinta y terminó a las once y treinta.

Mucho público presenció la tirada, realizándose tiros difíciles. Los pichones volaron bien. La temperatura, propia de la estación que atravesamos, dulcificada por las brisas que bañan siempre los terrenos de Buena Vista.

CAMPEONATO PROVINCIAL DE TIRO DE PICHON

Score :: Pichones muertos de 15:

Dr. Francisco Méndez Capote, campeón y medalla de oro . .	14 de	15
Rodrigo Díaz, medalla de plata	13 „	15
José A. Ors, medalla de bronce	13 „	15
Benito Castro, medalla de mérito	11 „	15
Felipe Martínez, medalla de mérito	11 „	15
Juan Puig, medalla de mérito	11 „	15
Herminio González. .	10 „	15
Colín de Cárdenas . .	9 „	15
Enrique Paz	9 „	15
Alfredo Beale	9 „	15
Pedro Rodríguez Ortiz	8 „	15

En el Club Cazadores del Cerro se discutió un buen premio en el trap.

El señor Alejandro Hirsch, con 41 platillos rotos efectivos y la ventaja del handicap, resultó vencedor, como se verá por el siguiente score:

Score :: Platillos rotos de 50:

Pablo Martínez	43
Daniel Lorenzo	43
Alejandro Hirsch	41
Dr. Tomás Bordenave	38
Ramón Miranda	37
Vicente Bayon	37
Dr. Jesús Coll	36
Manuel García	34
Felipe Mazoucos	31
Antonio González	29

El próximo domingo, en El Lucero: Campeonato Provincial de Platillos, a las ocho y treinta de la mañana. Por la tarde, dos tiradas especiales: una de platillos a cincuenta tiros a las tres, y otra de tiro de rifle calibre 22 a cien yardas, permitiéndose miras abiertas. Esta tirada comenzará a las dos.

Una nueva pena hiere nuestro corazón: Arturo R. Díaz, ese gran educador, falleció ayer en esta capital, víctima de cruel dolencia.

Arturo R. Díaz fué nuestro maestro desde las primeras letras hasta el bachillerato. Permítasenos que publiquemos algunos párrafos de un artículo firmado por el notable escritor doctor Gastón Mora, que vió la luz recientemente en nuestro colega "El Triunfo," y en el cual le hace merecida justicia a Arturo R. Díaz, el notable periodista camagüeyano:

"UN ILUSTRE MAESTRO CUBANO. (Dedicado a Wifredo Fernández.)

Cargado de años y de merecimientos, siempre incansable en el trabajo, siempre animoso, siempre enérgico y perseverante, continuando su labor de cuarenta años, nemos visto de nuevo aquí, en la Habana, desempeñando su noble y fecundo ministerio de instructor, al viejo y sabio maestro cubano, Arturo R Díaz y Sevila. ¡Qué vida tan bella y ejemplar la suya! Admirable "autodidacto," después de haberse instruído a sí mismo, en horas robadas al reposo, se ha pasado la existencia instruyendo a los demás. La vasta y profunda instrucción que a sí propio se dió, la ha repartido copiosamente durante cuarenta años consagrados al magisterio. Vida de estudios y de trabajos, vida dedicada a la educación moral, intelectual y cívica de la niñez cubana, de la juventud cubana. La vida entera empleada en la enseñanza.

La vida del maestro Arturo R. Díaz y Sevila lo enaltece como hombre y como ciudadano. Como hombre, porque trabajando y aprendiendo constantemente, ha adquirido una vigorosa personalidad intelectual. Como ciudadano, porque ha servido a su país, a la patria, de la única manera que él podía servirla, habida cuenta a su quebradiza complexión física, a su delicado organismo; amándola con fervor, con apasionamiento; realizando una magnífica y ejemplar obra de enseñanza, de cultura, de propaganda pedagógica. Y esto durante largos decenios.

¡Qué vida tan trabajosa la de este viejo y glorioso maestro! Nacido allá, en Oriente, en Baracoa, a mediados del siglo pasado, hijo de familia pobre, de honorable familia de artesanos, se le mandó a la Habana, y en esta capital aprendió el oficio de carpintero-ebanista. Cuatro años lo ejerció. Desde el amanecer hasta el atardecer manejaba los instrumentos del trabajo en el taller, pero por las noches se dedicaba al estudio. Así fué como se hizo maestro; por su propio esfuerzo; por su voluntad de aprender. Es un modelo acabado de "autodidacto."

Hecho maestro de instrucción primaria, empezó a cultivar el campo de la enseñanza con tales éxitos lisonjeros, que poco tiempo después fundó y dirigió un colegio de primera y segunda enseñanza, con el título de "San Ramón," en Güines, en el que se educó toda la juventud de esa ciudad. Al mismo tiempo dió a la estampa tres revistas pedagógicas; "La Revista del Colegio San Ramón," "El Instructor" y "La Escuela Nueva." Así, con estas publicaciones, se inició el maestro en el periodismo docente. Así se hizo periodista. En lo sucesivo el maestro será también escritor. Las cualidades características de Díaz Sevila en su doble personalidad de profesor y de escritor han sido siempre la claridad, la concisión, la amenidad."

Sentimos la muerte del maestro Arturo R. Díaz por el cariño que le profesábamos. Cuba, pierde a uno de sus mejores educadores.

La rica ciudad de Güines, por Arturo R. Díaz debe hacer algo; su brillante labor, bien merece que se perpetue su memoria con un monumento, o se le ponga a una de sus calles, el nombre del talentoso profesor.

Nos unimos al duelo que afecta a los familiares de Arturo R. Díaz, pidiéndole a Dios les conceda resignación suficiente para poder soportar tan rudo golpe.

EL TRADICIONAL HOMENAJE AL POETA JUAN CLEMENTE ZENEA

COMITE POR ZENEA

Ayer tarde, conforme estaba anunciado, se llevó a efecto la toma de posesión del Comité Pro-Zenea, institución patriótica que desde su inicio viene dedicando especial recuerdo al poeta mártir.

El acto tuvo efecto en la morada del distinguido doctor Sergio Cuevas Zequeira, quien ha sido en todos los momentos el alma máter de este movimiento. Ocupó la presidencia el respetable caballero don Marcelino Díaz de Villegas, que desde hace tiempo desempeña dicho cargo, quien procedió acto seguido a dar posesión a los nuevos electos, que son: señor Lisardo Muñoz Sañudo, Presidente; doctor Sergio Cuevas Zequeira, Primer Vicepresidente, señor Marcelino Díaz de Villegas, Segundo Vicepresidente; Secretario General señor León Brunet; señor Raoúl Alpízar Poyo, Vicesecretario; señor Antonio Fernández Grau, Tesorero; señor Pastor Sánchez, Vicetesorero; y vocales los señores doctor Rafael Montoro, doctor Salvador Salazar, doctor Diego Tamayo, doctor Erasmo Regüíferos, doctor Antonio Iraizoz, doctora María Gómez Carbonell, doctora Graciella Barrinaga, doctor Francisco Sánchez Curbelo, señores Gustavo Robreño, Manuel Martínez Peñalver, Andrés Segura Cabrera, Oscar Ugarte, Gerardo González, doctor Primitivo Cordero Leiva y Ramiro Neyra Lanza.

Hicieron uso de la palabra los señores Muñoz Sañudo, Fernández Grau, Diego Tamayo, Primitivo Cordero Leiva y D. Marcelino Díaz de Villegas, los que hicieron declaraciones de gratitud por la distinción de que habían sido motivo.

Este Comité, que se ocupa todos los años de conmemorar la fecha del fusilamiento del cantor de "Fidelia", este año prepara actos extraordinarios tales como una ofrenda floral junto a la estatua que del poeta se alza al comienzo del Paseo de Martí, iniciativa que se debe al doctor Salvador Salazar, y ya no se podrá decir como dijo el cantor:

...En la tumba del poeta
no hay un sauce ni un ciprés.

pués el doctor Diego Tamayo se propone plantar junto a la que se dice tumba del poeta, en el histórico Foso de los Laureles, un sauce y un ciprés.

El aniversario de Zenea este año revestirá un acontecimiento social, patriótico y literario.

SUCESION DE CICLOS REGULORES, BUENOS Y MALOS EN LA PRODUCCION AGRICOLA

Especal para la United Press, por Henry C. Wallace, editor del "Wallace's Farmer".

ALBANY, agosto 9.—La historia indica que existe un ciclo agricultural sucesivo de 25 años buenos y 25 malos.

Durante los años buenos los precios de los productos agriculturales suben más que los de todos los otros productos y vice-versa. Los agricultores prosperan como en el período transcurrido entre el año 1896 y 1914, pero los obreros se quejan del alto costo de la vida, de modo que existe siempre una corriente de desasosiego universal.

Ante tal espectáculo, las grandes naciones industriales tienen que competir con un vigor extraordinario para buscar mercados extranjeros, de modo que, contactos irritantes se establecen entre pueblos de distanta índole y aun en las distintas clases de una misma nación. Por el momento, en los Estados Unidos existe una gran cantidad de productos alimenticios baratos, y nuestros obreros llevan un standard de vida superior al de ninguna otra nación.

Hacia 1940 la situación habrá cambiado y las huelgas y la tendencia radical en política actuará considerablemente.

La guerra, para entonces, tendrá un carácter extraordinariamente duro, y la mayor parte del pueblo, sufrirá todas sus consecuencias.

Herido el dueño del. . .

(Viene de la primera página)

pie izquierdo y contusiones en el codo y muñeca derecha.

La menor María Luisa, fué asistida de una contusión con escoriaciones de la piel en la parte anterior del tórax y antebrazo derecho, siendo su estado calificado de carácter grave.

Tan pronto tuvo conocimiento del hecho el Juez de Guardia Diurna, que lo era ayer el doctor Antonio María Lezcano y Mazón, auxiliado del Secretario Judicial, señor Llanusa y del Oficial señor Piñeiro, se constituyó en el Hospital Municipal para tomarle declaración a los heridos y al chauffeur Rodríguez.

El señor Villar no pudo prestar declaración, debido a su estado, pues momentos después de haber sido asistido por el doctor Valiente, le practicó la laparatomía el doctor Ponce de León.

La señora Alvarez manifestó que no pudo darse cuenta de cómo ocurriera el accidente, debido a la rapidez con que el automóvil se echó sobre la motocicleta, volcándola.

El chauffeur Rodríguez por su parte, dijo que iba hacia el Vedado, por su derecha, y que al llegar al costado de la batería de Santa Clara, se enfrentó, de repente, con la motocicleta que venía por la izquierda, siéndole imposible evitar el accidente.

En vista de estas manifestaciones, el doctor Lazcano se constituyó en el lugar del hecho, practicando una inspección ocular, pudiendo comprobar que las manifestaciones que el público le había hecho al vigilante Casanova respecto a que el chauffeur había sido el "esponsable, eran ciertas, por lo que instruyó de cargos al mismo y lo remitió al Vivac.

MOVIMIENTO MARITIMO

NEW YORK, agosto 9. Llegaron el Pinar del Río de Cárdenas; el Pastores, de la Habana.

FILADELFIA, agosto 9. Llegaron el Bélgica de Cienfuegos; Louisiana, de la Habana.

NORFOLK, agosto 9. Llegó el Brotland de Antilla.

SE VIERON EN DIFICIL SITUACION MACMILLAN Y SUS AEROPLANOS

Estos estuvieron a punto de ser destruídos por un iceberg que entró en puerto

WASHINGTON, agosto 9.—United Press.—Según un despacho inalámbrico del teniente comandante Byrd al departamento de marina, recibido hoy, los tres aeroplanos de la expedición polar de Mc Millan escaparon con dificultad de una destrucción segura, cuando una ráfaga huracanada de viento ártico empujó a un iceberg dentro del puerto.

El mencionado despacho, que al parecer fué enviado el sábado, dice: "Una tempestad de viento sudoeste que comenzó anoche a las 7 continuó hasta hoy a las dos cuando comenzó a nevar. El viento empujó anoche dentro del puerto un pequeño iceberg que por poco aplasta a nuestros tres aeroplanos.

"Hoy a las siete comenzó a mejorar el tiempo y Boyd y Bennett, a bordo del avión NA-1 hicieron un vuelo de reconocimiento hasta los Cabos Sabine e Isabella.

"Un sólido campo de hielo cubre el Estrecho de Smith, salvo en diversos y muy contados lugares, donde existe una pequeña franja de agua. Sobre la Tierra de Ellsmere se ciernen muchas nubes bajísimas por encima de las cuales aparecen las cúspides cubiertas de nieve. El NA-1, a su regreso a las ocho de la noche, así como el NA-2 y el NA-3 recibieron instrucciones de estar preparados para realizar un vuelo con objeto de localizar la primera base. Se espera que salgan a las ocho y cuarenta y cinco de la noche. Los tres aviones inspeccionarán la región.

"Llevarán alimento para un mes, municiones, sacos de dormir, botes de goma y tiendas."

UNA EXHIBICION DE NUESTROS REGALOS DE JUGUETES

En la oficina del Concurso, Zulueta y Teniente Rey, hemos instalado una pequeña exposición de los juguetes con que mensualmente obsequiamos a los niños que ocupen los tres primeros puestos, de cada Provincia, en los escrutinios parciales.

Los que alcancen el primer lugar pueden escoger entre éstos:

Un lindo automóvil-cuña.
Un magnífico velocípedo.
Un hermoso caballo.
Un carro tirado por una pareja de chivos.
Un patín de ruedas de goma y retranca automática.
Un caballo-velocípedo.
Una casa de muñecas.
Una cuna grande para "baby".
Una caja de muñeca con cinco cabezas.
Un hermoso juego de cuarto de muñecas.
Muñecas y Muñecos finos de tamaño grande.
Un baul con ropas y una muñeca.

Para los que alcancen segundos y terceros puestos:

Cajas de muñecas con tres cabezas.
Una cuna pequeña para "baby".
Una pizarra de estudio grande.
Un patín de ruedas de goma.
Una mandolina.
Un laud.
Un banjo.
Un automovilito con su "chauffer".
Una hermosa caja de herramientas.
Una gran caja de pinturas.
Un ferrocarril.
Una caballeriza.
Juegos de sport.

E infinidad de otros juguetes de "Los Reyes Magos", Av. de Italia No. 73 y en la "Juguetería Nacional", Juan Clemente Zenea (antes Neptuno) No. 68.

HUESPED ILUSTRE

Está en la Habana, en viaje de placer y de paso para los Estados Unidos, el doctor don Horacio V. Vicioso, Presidente del Colegio de Abogados de la República Dominicana, Decano de la Facultad de Derecho de la Universidad de Santo Domingo y Miembro de la Comisión Financiera Internacional.

El ilustre profesor viaja en compañía de su distinguida y bella esposa, doña R. de Soto de Vicioso. Pasarán una breve temporada en la Habana, de cuya animación y belleza se muestran encantados, y se hospedan en el Hotel Sevilla-Biltmore.

El DIARIO se complace en saludar a los cultos viajeros dominicanos.

EL MONOPOLIO DEL TABACO CAUSA TRASTORNOS EN CHECO-ESLOVAQUIA

PRAGA, agosto 9. (United Press). En una batalla donde intervinieron azadones y armas de gran alcance tuvo lugar hoy en Nagikyar, a consecuencia de la cual resultaron 2 muertos y varios heridos.

A pesar de la prohibición de cultivar tabaco existente en ciertas regiones del país dos campesinos de las inmediaciones de aquel lugar habían sembrado varias parcelas de terreno.

Los oficiales de la Aduana y del monopolio se presentaron en la finca e iban a proceder a la destrucción de la cosecha cuando fueron atacados por los propetaros de la finca a los que se unió un grupo numeroso de vecinos.

GRAN PODER DE FRAU KATHERNIE EN LA POLICITA ALEMA

Fué miembro del Reichstag es dueña de una fábrica de ladrillos bien organizada

Por Eric Keyser, Corresponsal la United Press

BERLIN, agosto 9. La vida política de Alemania está alentada la influencia de los salones mundiales de una de las figuras femeninas más fascinadoras y que más intensa vida social llevan. Frau Katherine von Oheimb. Frau Katherine, o Katinka, como se la conoce en Alemania, ha logrado reunir en sus manos inmenso poder político por medio de los frecuentes soirees que celebra en su casa una forma que recuerda a la histórica Madame Stael.

Tanto amigos como enemigos hablan de Frau von Oheimb como de una mujer extraordinaria. Uno de los primeros periodistas de Alemania, E Domborwski, la ha descrito muy bien al decir que es "un motor, movido por explosiones dinámicas y contenido por un intelecto razonador y enérgico".

Y no se crea que Katinka es ninguna pollita. Ya ha sobrevivido a dos maridos y es la madre de siete hijos, y antes de ser arrastrada a mezclarse en la política por el torbellino revolucionario, había obtenido grandes éxitos en la carrera comercial. Aun es la propietaria y administradora de una gran fábrica de ladrillos de Turingia, que se dice es uno de los negocios mejor organizados de Alemania.

Sin embargo, durante los últimos años, Frau Katherine ha pasado la mayor parte de su tiempo en la capital. Fué miembro del Reichstag por un período, pero retiró su candidatura para un segundo término electoral.

Sus salones situados en una de las calles mejores de Berlín, en el centro del mundo político, donde, según se dice, más de una vez se ha decidido la suerte de la nación.

Conectándodas con su nombre se han hecho al gobierno acusaciones de hacer "política de sayanete". Aunque ella se apresuró a negar dichas acusaciones aduciendo que "de acuedo con los dictados de la moda, nosotras no llevamos sombras' la esencia de ellas parece tener un viso de verdad.

Según todos los rumores fué Katinka que apoyó la candidatura de su protegido el ministro de Hacienda, Gessler, para la presidencia de la república en marzo último.

Después de su fracaso a este respecto, Katinka cortó la cuerda que la ataba al partido del pueblo, cuyo líder el doctor Stresemann había vetado la candidatura del Gessler. Ahora ella está procurando formar un partido propio, pero si un periódico que fundo para propagar sus ideas se encuentran en grandes apreturas y están absorbiendo la mayor parte de las rentas que produce la fábrica de ladrillos. No obstante, sus salones son aún el rendevous de los más conspicuos estadistas y políticos profesionales, y no hay razón para suponer su energía y su iniciativa se hayan acabado.

EN LA ESCUELA AZUCARERA DE LA HABANA

El sábado, y con motivo de la entrega de diplomas a los que han obtenido el título de "Químico Azucarero", que han cursado en dicha Escuela los estudios de esa rama de la ciencia química, se vió muy concurrido el salón de actos de aquel plantel que en hora feliz fundara el inolvidable don Gastón Alonso Cuadrado, de venerada memoria y el muy ilustrado químico cubano doctor José A. Simpson, que tan alto concepto tiene en la sociedad habanera y entre los hombres de ciencia.

El doctor Simpson pronunció un elocuente discurso en el que recordó la obra de Alonso Cuadrado, el militar pundonoroso que honró a España amando a Cuba como a su segunda patria, y que al cesar la soberanía española renunció honores y grados para continuar entre nosotros sintiendo los mismos anhelos por el engrandecimiento de esta tierra.

Al fundar la Escuela Azucarera Alonso Cuadrado, dándose cuenta de que el problema agrícola era uno de los más vitales para el país, despertó en la juventud el amor al estudio de la elaboración del azúcar, y logró con perseverancia que los ingenios tuvieran químicos ilustrados y competentes, que sustituyendo a los antiguos practicones encauzaran por vías eminentemente científicas las manipulaciones de los laboratorios de los ingenios.

El doctor Simpson con el mismo entusiasmo y con más métodos modernos ha continuado la obra, meritísima obra que inició hace más de veinte años la Escuela Azucarera de la Habana, que hoy es reconocida en los Estados Unidos como una institución modelo, de autoridad y competencia.

Al acto a que nos referimos concurrió un selecto número de profesionales químico farmacéuticos que testimoniaron una vez más el respeto y admiración que tienen al Dr. Simpson.

También habló con su didáctica elocuencia el doctor Gustavo Lagredo, profesor que fué de la Escuela Azucarera, siendo muy aplaudido. Felicitamos a los nuevos químicos azucareros, al Dr. Simpson y con él al profesorado y alumnos de la Escuela.

GRAN CONCURSO INFANTIL DE SIMPATIA

INSTRUCCIONES PARA LOS INTERESADOS EN EL CONCURSO

Cinco cupones iguales a éste dan derecho a un VOTO para el Concurso Infantil

A virtud de distintas consultas hechas a las Oficinas del Gran Concurso Infantil de Simpatía que celebran las industrias CERVEZA POLAR, IRONBEER, CHOCOLATE LA AMBROSIA y JABON CANDADO por medio de las páginas del DIARIO DE LA MARINA, se hacen las siguientes aclaraciones:

Los cupones que inserta el DIARIO DE LA MARINA en sus ediciones de la mañana y de la tarde, son válidos en todo tiempo para canjear por votos del Concurso.

Las tapas de IRONBEER Y CERVEZA POLAR deben presentarse debidamente separadas, no admitiéndose aquellas que por su deterioro sea difícil comprobar a la fábrica a que pertenecen.

10 tapas metálicas de IRONBEER equivalen a un VOTO.

10 tapas metálicas de CERVEZA POLAR dan derecho a un VOTO.

5 vales del JABON CANDADO son canjeables por un VOTO.

1 cupón de CHOCOLATE LA AMBROSIA equivale a un VOTO.

Cinco cupones del DIARIO DE LA MARINA dan derecho a un VOTO.

En los votos debe consignarse el nombre con los dos apellidos del niño, de la manera más clara, para evitar reclamaciones, y la provincia a que pertenece.

Los retratos de los niños que han obtenido más de cien votos deben venir al dorso con su nombre y dirección, de la manera más clara.

TODAS AQUELLAS PERSONAS QUE REMITAN POR CORREO VALES, CUPONES, O TAPAS METALICAS PARA SER CANJEADAS POR VOTOS, DEBEN ACOMPAÑAR UN SELLO DE DOS CENTAVOS PARA EL FRANQUEO.

LOS CUPONES NUMERADOS QUE DAN DERECHO AL PREMIO DE $5,000 SERAN ENTREGADOS DESPUES DE VERIFICADO EL ESCRUTINIO FINAL.

CON UN SOLO CUPON NUMERADO QUE SE ADQUIERE CON CIEN VOTOS SE PUEDE OBTENER EL PREMIO NACIONAL DE

$ 5.000

Para cualquier informe, diríjanse a las oficinas del Concurso, Zulueta y Teniente Rey. Teléfono A-3157.

ESTAFETA DEL CONCURSO

Josefina García y Arrastia.—Pinar del Río.

Por expreso le enviamos el juguete que corresponde a la niña Manola Fernández García, que obtuvo el tercer lugar en esa provincia.

Celestina García Brito.—San Juan.

Por no saber de qué localidad usted nos remite los cupones del DIARIO y chocolate "La Ambrosía", no podemos remitirle los votos. Escríbanos.

O. Dambar.—Presidente del Comité de la niña Elvira López Coello.

Si es usted familiar de la niña y lo desea, el retrato se le devuelve. No estamos obligados a publicarlos en una fecha determinada. Además, se exige para la identificación al entregar los cupones numerados para el Premio Nacional de $5,000.

Joaquín Carballosa.—Palos.

Los votos pueden mandarse en cualquier fecha antes del 31 de noviembre que finaliza el Concurso.

José A. Lombardo.—Concepción y Dolores.—Víbora.

Para figurar en el Concurso, tiene que remitir con su nombre el cupón de 10 votos que se le envió, pues reteniéndolo en su poder no puede aparecer en el mismo.

Recibimos la siguiente carta, que queremos dejar aquí trascrita. Dice así:

"Señor Director del Concurso Infantil. Distinguido señor: Tengo el gusto de enviarle 30 cupones del DIARIO DE LA MARINA. Señor Director: el mes pasado le mandé 10 cupones y no me han enviado los vales; yo quisiera que me hicieran el Comité, pues yo soy una niña pobre, pero muy simpática y sucia he tenido un juego de muñeca; yo desearía poder ocupar el primer puesto en la provincia de Santa Clara, porque mis padres son pobres y no pueden comprarme una casa de muñecas. Le doy las más expresivas gracias. De ustedes atentamente. Dora Morella Dávila, de 11 años de edad.