SECCION 1ª

EL TIEMPO
LA NOTA DEL OBSERVATORIO
VEASE EN LA PAGINA CATORCE

DIARIO DE LA MARINA

EDICION DE LA MAÑANA
INFORMACION CABLEGRAFICA MUNDIAL POR NUESTROS HILOS DIRECTOS

SECCION 1ª

AÑO XCIII.—No. 138 El periódico más antiguo de Cuba LA HABANA, MARTES, 19 DE MAYO DE 1925.—SAN PEDRO CELESTINO, PAPA Y CONFESOR. Acogido a la franquicia postal 28 PAGINAS—5 CENTAVOS

EL REY DE ESPAÑA HACE VOTOS POR LA VENTURA PERSONAL DEL PRESIDENTE G. MACHADO Y LA DEL PUEBLO CUBANO

El Encargado de Negocios de Cuba, señor Pichardo, ha conversado largamente con el Soberano acerca de los intereses de Cuba, el cual formuló votos por su prosperidad

PREGUNTO POR EL REGRESO DE MARIO GARCIA KOHLY

Un periodista norteamericano y su esposa fueron ayer presentados al Rey por el Embajador Moore, siendo también obsequiados los citados periodistas por el duque de Alba

MADRID, 18.—(Por Associated Press).—El Sr. Pichardo, Encargado de Negocios de Cuba en esta capital ha conversado largamente con el Rey Alfonso XIII acerca de los intereses de la República de Cuba, expresando el monarca sus votos por la ventura personal del Presidente Machado y de todo el pueblo cubano.

El Rey ha preguntado al Sr. Pichardo acerca del regreso del Sr. Mario García Kohly, el cual espera sea en breve.

El Rey ha demostrado mucho interés por el mayor estrechamiento posible de las relaciones morales y materialess entre Cuba y España.

CREASE UNA MEDALLA CONMEMORATIVA DEL HOMENAJE A LOS REYES

MADRID, 18.—(Por Associated Press).—Se ha creado una medalla conmemorativa del homenaje a los Reyes, cuyo precio será de 10 pesetas. Lo recaudado se destinará a rescatar para el Estado la documentación del Archivo de Colón y para erigir el Monumento a la Madre Española.

HACESE NECESARIA EN ESPAÑA LA COTIZACION DIARIA DEL CAMBIO ARGENTINO

MADRID, 18.—(United Press).—Desde que se ha acentuado la afluencia de argentinos a España, intensificada singularmente en 1925, lo que quizás suponga el principio probable de mayores corrientes para lo sucesivo, se advierte en las grandes plazas españolas como Madrid y Barcelona y paseo en San Sebastián la necesidad de dar a conocer durante el verano diariamente la cotización de los cambios entre la República Argentina y España.

Convendría que el Gobierno o algún Banco con sucursales en España la hiciera telegrafiar cuando menos dos veces a la semana ordenando que se exhibiera en las pizarras como se hace con los francos, las liras y otros cambios, evitando así lo que ocurre frecuentemente a argentinos tenedores de cartas de créditos o letras de cambio que quedan a merced de los tipos aquí establecidos y se comprueba en muchos casos que han tenido pérdidas considerables, a veces de más de un 5 por100.

A los argentinos que recorren Europa les sorprende grandemente esta omisión, porque en París y Londres se exhibe diariamente la cotización de los pesos.

CONFERENCIAS DEL COMITE DE LA EXPOSICION IBEROAMERICANA

MADRID, 18.—(Por Associated Press).—Sigue la serie de conferencias organizada por el Comité de la Exposición Iberoamericana de Sevilla en toda España. Ayer se ha dado una de estas conferencias en Ciudad Real y probablemente se dará otra la próxima semana en Madrid, siguiendo después por diferentes provincias para lograr el mayor número de adhesiones al festival de Sevilla.

ACTIVIDADES DE LAS ESCUADRILLAS DE AVIACION ESPAÑOLA

MELILLA, 18.—(Por Associated Press).—Las escuadrillas de aviación militar volaron sobre el valle del Río Kebir, bombardeando los aduares. Los aviadores pudieron ver como los moros se ocultaban en cuevas. Los hidroaviones volaron sobre la costa ahuyentando a los pescadores indígenas. Uno de los hidroplanos, que sufrió averías, amerizó cerca de Ceuta. Una embarcación pesquera acudió en su auxilio, trayendo el hidro a remolque. Los aviadores que lo tripulaban resultaron ilesos.

Las posiciones de Casa Fortificada, Farha y Afrau hicieron fuego contra los indígenas dedicados a las labores agrícolas.

ES RECIBIDO EN AUDIENCIA POR LOS REYES UN PERIODISTA NORTEAMERICANO Y SU ESPOSA

MADRID, 18.—(Por Associated Press).—Hoy han sido presentados al Rey Alfonso XIII y a la Reina Victoria por Mr Alexander P. Moore embajador norteamericano, el director del "New York Times", Mr. Adolph S. Ochs, y su distinguida esposa.

(Continúa en la última página).

RECEPCION CUBANA EN MEXICO

CIUDAD DE MEXICO, mayo 18.—(Por United Press.)— El ministro cubano dará una recepción el veinte de mayo, fiesta de la independencia cubana, a los funcionarios del Gobierno y a los diplomáticos de países extranjeros.

NUEVO ARZOBISPO CATOLICO DE CINCINNATI Y TRASLADO DE UN PRELADO

ROMA, 18.—(Por Associated Press).—El Papa Pío XI ha nombrado hoy al Obispo de Indianapolis, Mons. Chartrand, como arzobispo de la diócesis de Cincinati O., siendo trasladado a Indianápolis el Obispo de Duluth, Mons. McNicholas.

EL MINISTRO DE CUBA EN ESPAÑA VISITO LA "COVADONGA"

Con la elocuencia que le es peculiar, pronunció un hermoso discurso

Ayer a las tres y media de la tarde hizo una visita a la Casa de Salud "Covadonga", el doctor Mario García Kohly, Ministro de Cuba en España. Fué recibido el ilustre visitante por el Presidente, señor Antonio Suárez; el vicepresidente, señor Nicanor Fernández; el presidente de la Sección de Asistencia Sanitaria, señor Carneado; el presidente de Delegacions, señor Antonio Méndez; el de Intereses Materiales, señor José Fernández Gutiérrez; el administrador, señor Francisco García Méndez; el subadministrador, señor Llanos; el secretario general, señor Enrique Cima, y los señores Maximino Fernández Sanfeliz, doctor Altabas, Felipe R. Campillo, José Fernández, Mauricio de Arriba, Miguel Méndez, José Suárez, Fernando Margolles, José Martínez, Higinio González, Fermín González, José María Alvarez, José María Fernández, Parrondo Jenaro Acevedo, Orlando Fernández, Manuel García, Cipriano Fernández, Félix Fernández Riaño, Maximino Rodríguez, Padre Gallol, señorita Hortensia García, y otras personalidades.

Después de recorrer los pabellones de Riaño, Prado, Segundo Alvarez, Inclán y Bango, fué obsequiado en el salón de actos.

El señor Nicanor Fernández, en nombre de la Directiva, dió la bienvenida al doctor Kohly, haciéndole presente que se encontraba en la casa de Asturias, que lo era de España y de Cuba. Manifestó que su visita en aquellos momentos era estimada como una de las más preciadas que pudieran recibirse. Presentó a sus compañeros todos buenos, humildes, honorables, cuyas aspiraciones no eran otras que las que él tenía al hacer vibrar con su verbo los más caros sentimientos al alma y al corazón de los españoles pregonando y reconociendo en el viejo solar hispano las grandezas de la raza.

Habla de la cordialidad que reina entre españoles y cubanos, y ruega al doctor Kohly, que cuando retorne a la tierra de aquellos hombres, piense que ha dejado entre ellos gratitud inmensa y un cariñoso recuerdo.

El doctor Kohly pronuncia después un discurso elocuentísimo, se felicita de haber llegado hasta aquel momento sin conocer que tendría que decir algo, porque de ese modo sus palabras serán la expresión más sincera de su pensamiento; siente una intensa emoción, producida por su visita a aquella casa; habla de la nación progenitora, con amor, con entusiasmo; dice que jamás se considerará extranjero en ella.

Siente por Asturias honda predilección, Avilés y Gijón le recuer-

(Continúa en la última página)

EL "DIARIO DE LA MARINA" Y LOS NECESITADOS DE TRABAJO

EL DIARIO DE LA MARINA es una institución fundada en el trabajo. Del trabajo vive y por el trabajo se sostiene. De aquí su interés sincero, vivo, constante, por todas las clases y personas laboriosas de la sociedad, demostrado de una manera positiva e invariable a través de su historia casi centenaria.

La persona necesitada de trabajo, generalmente se halla desprovista de recursos, o por lo menos los posee en corta proporción y debe economizarlos estrictamente. En tal virtud y como un testimonio de aprecio hacia todos los elementos trabajadores de la comunidad, sin distinción de razas, procedencia ni ocupaciones, el DIARIO DE LA MARINA ha resuelto rebajar la tarifa de "anuncios económicos" y desde el día 20 de Mayo para toda persona que solicite trabajo, cualquiera que éste sea, a un precio ínfimo. Dicha tarifa será de **diez centavos** por tres inserciones de 25 palabras en lugar de la de **40 centavos** que hoy rige.

Entiéndase bien que esta gran concesión se refiere **única y exclusivamente** a las **solicitudes de trabajo.**

El anuncio del trabajador en el DIARIO DE LA MARINA es el que circula más, el más efectivo y el que costará un precio mínimo.

El DIARIO, consecuente con su programa de no explotar al público sino de servirlo, pondrá sus grandes medios de publicidad al servicio de la gente laboriosa deseosa de trabajar y necesitada de hacerlo.

LA FECHA DE DOS RIOS

Se cumple hoy un nuevo aniversario de la muerte de José Martí, acaecida, bajo el fragor del combate, en la confluencia de Dos Ríos.

En la muerte de estos héroes ilustres no cabe el sollozo ni la pena; la muerte es entonces glorioso paso hacia la inmortalidad.

Que su ejemplo sirva de acicate a las generaciones nuevas, para que cada uno imprima a sus actividades ciudadanas el lema del Maestro: "Para mí, decía, la patria no es triunfo; sino agonía y deber."

Con motivo de este aniversario el Ministro del Uruguay en Cuba, que preside la Misión Especial enviada por su Gobierno para la toma de posesión del general Machado, nos ha remitido un bello soneto, que por venir de tan ilustre personalidad y por estar dedicado a la memoria del insigne apóstol y mártir de la Revolución, publicamos en esta página de honor.

MARTI

LA NOVIA LEJANA

(Poesía inédita de Don Pedro Erasmo Callorda, Ministro del Uruguay en la Habana y Jefe de la Misión Especial para la toma de posesión).

Era un poeta, un soñador, y estaba
enamorado de una blanca estrella.
En el exilio suspiró por ella
cual por su tierra, a la que tanto amaba.

Era su novia a la que en verso hablaba
de otra patria a surgir, chispeante y bella;
y el tierno bardo en pasional querella
siempre un beso de luz la reclamaba.

¡Y nunca la besó! Fué a la pelea
como un cruzado, a fecundar su idea
con su sangre... ¡Y cayó! Fué allá en Oriente.

Y esa noche se vió que plañidera
bajó una estrella, lo besó en la frente
y se clavó gloriosa en su bandera.

Pedro Erasmo CALLORDA.

Habana, de 1925.

AUN TENIENDO CONFIANZA EN EL RESULTADO, PREOCUPA A FRANCIA LA PROXIMA OFENSIVA DE LOS MOROS

Todos los indicios hacen creer que Abd-El-Krim prepara una gran ofensiva contra las dos alas del frente, que miden actualmente 125 millas de largo, entre el río Muluya y el mar

LOS MEJORES TIRADORES QUE HA CONOCIDO FRANCIA

Diestramente distribuídos en parajes cubiertos y por los desfiladeros, los mejores tiradores del jefe rebelde son los que causan a las tropas francesas mayores bajas

RABAT, Marruecos francés, mayo 18.— (Por la Associated Press.)—Las fuerzas francesas que combaten con los rebeldes invasores de Abd-el-Krim, estaban consolidando hoy sus posiciones; pero pospusieron la segunda fase de la ofensiva, que consideran final, para arrojar a los rifeños de su territorio.

La ofensiva ha sido pospuesta en espera de la misión del ex ministro del Interior M. Louis Malvy, que se ha trasladado a Madrid con el fin de conocer la actitud del gobierno del general Primo de Rivera para el caso de que las tropas francesas crean necesario perseguir a los moros dentro de la zona española.

Mientras tanto, los franceses están reforzando las nuevas posiciones y consolidando las que tomaron a los rifeños el miércoles de la semana pasada. La ruptura de la actual línea rifeña pondría a los franceses cerca de la frontera con la zona española. Las autoridades militares francesas creen que no se puede permitir que los moros se concentren detrás de la frontera de la zona española, mientras los galos carecen de los medios para combatirlas.

Abd-el-Krim continúa concentrando fuerzas en gran número; y se teme que inicie una ofensiva antes de que hayan terminado las negociaciones diplomáticas para obtener la autorización necesaria de España para combatir al moro en territorio español.

AUMENTAN LOS SINTOMAS DE QUE ABD-EL-KRIM PREPARA UNA OFENSIVA

PARIS, mayo 18.— (Por la Associated Press.)— A cada momento son mayores los síntomas de que una gran ofensiva por parte de Abd-el-Krim contra los franceses se acerca. Las exploraciones hechas por los aviadores franceses han descubierto que están llegando refuerzos por varios caminos, todos ellos bien distribuídos y que, al mismo tiempo, aumentan las comunicaciones telefónicas.

Mientras tanto, los franceses están muy atareados completando sus planes para paralizar los movimientos de los rifeños.

A pesar de que se abriga confianza por parte de las autoridades francesas en que los moros serán derrotados a la postre, no desean cometer el error de quitar importancia a la fuerza de las tribus invasoras.

ABD-EL-KRIM TIENE ORGANIZADO UN VASTO PLAN DE PROPAGANDA

PARIS, mayo 18.— (Por la Associated Press.)— El jefe de los rifeños rebeldes, Abd-el-Krim, está no sólo movilizando importantes contingentes en el frente francés de Uarga, sino que hace uso de un vasto plan de propaganda tan eficaz como extenso, tras la línea francesa. El gobernador general del Marruecos francés, mariscal Liautey, da cuenta, desde el área afectada, de que está tomando medidas para alejar de las regiones pacificadas de la zona a los agentes de Abd-el Krim, que ejercen, por doquiera, insidiosamente, una activa propaganda en favor de la revolución.

En opinión de las autoridades militares que se hallan en el teatro de los acontecimientos, se ha exagerado bastante en cuanto a la importancia de los armamentos rifeños, habiendo estado cortos, en cambio, los cálculos hechos acerca del valor de la Infantería enemiga. Aseguran esas autoridades que los cabileños tienen algunos de los mejores tiradores con que jamás se hayan enfrentado los franceses y, además, una serie de habilísimos y astutos propagandistas, cuya labor se ha puesto de manifiesto en todo centro importante, aún en lugares tan alejados del frente de combate como Agadir, el puerto más meridional en Marruecos.

Abd-el-Krim tiene algunas ametralladoras, que son manipuladas por caballeros de fortuna o deser-

(Continúa en la última página)

UN PROYECTO DE LEY DEL SENADOR DR. ANTONIO BRAVO CORREOSO

Licenciado Antonio Bravo Correoso, Senador por Oriente.

AL SENADO:

Es cosa harto conocida, conagrada en la historia, que el desenvolvimiento económico de un país no es obra individualista, sino que responde en sus líneas generales a la conjunción o suma de las energías de varios. La imposibilidad de que el capital aislado, particular, acometiera determinadas empresas que requerían aportación de crecidos caudales, sirvió de punto de partida para la futura evolución en los negocios buscando en la cooperación de otros, cuantos elementos eran precisos para el acometimiento, y su estabilidad en el período, siempre incierto y peligroso, de los primeros instantes.

La coparticipación obvió las dificultades y merced a ella, la Humanidad ha presenciado el desfile, en el transcurso de los siglos, de las más colosales instituciones, de las singulares empresas que han prestidido las grandes labores de la Industria, el Comercio, el Trabajo, la Manufactura. La necesidad de continuar el hombre la ruta de un inacabable progreso, la realidad, imponiéndose con la elocuencia arrolladora de los números, esculpidos en las estadísticas, han evidenciado la utilidad máxima que reportan las Sociedades, cualesquiera que sean los fines lícitos que se persigan. Al esfuerzo impotente de uno se ha sustituído la pujanza del concierto de varios; y no bastando la acumulación personal del trabajo de los asociados, fué menester provocar y organizar la asociación de capitales.

El contrato, pues, de la Compañía, cualquiera que fuese el aspecto civil o mercantil en que se le considere, surgió a la vida de una institución jurídica, ora en la forma primera de las colectividades en que se ven asociadas el trabajo personal, la capacidad de los Gerentes y Administradores, el esfuerzo de todos con la variada o idéntica conjunción de capitales aportados por los socios; ora con la ayuda de mayor capital, sin ingerencia por algunos de los que lo aportasen, en la administración social, característica de las Comanditarias, simples o por acciones; ora en que la base fundamental es el capital, abstracción hecha del personal, constituyendo la denominada Anónima: sociedades todas que, como dice el mercantilista español Espejo de Hinojosa, tuvieron su consagración legal, distinguiéndose entre sí, en nuestro Derecho Positivo, en el Código de Comercio de 1829.

La legislación vigente entre nosotros, Código de 1º de mayo de 1886, regulando las distintas compañías que quedan mencionadas, puntualiza sus características esenciales, estableciendo: a) en las colectivas **irregulares** los mismos derechos y obligaciones de los socios y la responsabilidad solidaria e ilimitada al resultado de las operaciones esto es, no solamente con los bienes sociales sino con los privativos de cada asociado en defecto de aquellos; b) las colectivas **irregulares** en que, los colectivos tienen esa misma responsabilidad ilimitada y solidaria, mientras que el socio industrial, que no figura en la razón social responderá, salvo pacto expreso, con el capital, si aportó alguno y hasta el montante de la aportación; c) las comanditarias **simples** en que, además, de los colectivos de responsabilidad ilimitada hay otros (comanditarios) que la tienen limitada al capital que aportan, sin incluir su nombre en la razón social ni inmiscuirse en la administración; de lo contrario, asumirían las mismas responsabilidades que los gestores y sin que por ello adquiriesen más derechos que los concernientes a los comanditarios; d) comanditaria por **acciones** muy frecuente en Francia y poco usado en Italia y España, y no definida ni regulada de modo espe-

(Continúa en la página catorce)

LA VISITA DE LAS EMBAJADAS A LA SEÑORA DEL PRESIDENTE DE LA REPUBLICA

La señora doña María Jaen de Zayas, esposa del señor Presidente de la República, nos pide en atenta nota hagamos público que la visita de Sus Excelencias los señores Embajadores y Enviados Especiales y sus esposas, señalada para las cuatro y media de la tarde del día de hoy no revestirá carácter social alguno, tratándose solamente de un acto de cortesía oficial a que quedará reducida dicha ceremonia, en atención al delicado estado de salud en que se encuentra la señora doña Rosa Planas viuda de Jaén, madre de la distinguida esposa del Jefe del Estado.

ALOCUCION DEL ALCALDE PARA EL PUEBLO HABANERO

Las fiestas presidenciales, exceptuando las del día 20, sólo tienen carácter oficial

NO VACARAN LAS OFICINAS

Instalación de quince kioscos del Parque de la India, hasta el de Maceo, para vender flores

Doble motivo de legítimo júbilo hemos de tener los cubanos el próximo día veinte, porque en él no sólo se cumple el vigésimo tercero aniversario de la proclamación de la República, una de las fechas más gloriosas de nuestra historia, si que también asumirá el Poder Ejecutivo el ilustre General Gerardo Machado y Morales, electo Presidente por la libérrima voluntad del pueblo, que cifra en el probado patriotismo, en la acrisolada honradez y en la serena energía de tan esclarecido compatriota las más halagadoras esperanzas de un buen gobierno nacional.

Tan faustos acontecimientos deben ser celebrados de manera entusiástica por cuantos se sientan sinceramente patriotas, pues si intensa es la emoción que despierta en los corazones el recuerdo imperecedero de los próceres que con sus ingentes sacrificios fundaron la Nación, satisfacción inmensa debe producirnos ver que en la patria redimida se afianzan nuestras instituciones democráticas y se consolida la libertad mediante el ejercicio pacífico y ordenado de los derechos ciudadanos, permitiendo que con el consenso de todos se verifique la trasmisión legal de los poderes constitucionales en un ambiente de franca cordialidad política.

Compenetrado, pues, con el sentimiento público, exhorto a mis conciudadanos a que se sumen al regocijo general, cooperando cada cual con su esfuerzo a que sean más brillantes las fiestas que se organizan por la iniciativa oficial y la particular, y a que hagan lucir en el frente de sus casas la bandera de la patria, símbolo de nuestra soberanía.

Habana, 18 de mayo de 1925.

J. M. de la Cuesta,
Alcalde Municipal.

FIESTA UNICAMENTE EL DIA 20

El Alcalde Municipal ha decretado que vaquen las oficinas municipales solamente el día 20 del actual, dado que las fiestas que se proyectan para los días subsiguientes con motivo de la toma de posesión del nuevo gobierno, sólo tienen carácter oficial.

RETRETA PATRIOTICA

Por el Alcalde se ha dispuesto que la Banda Municipal ofrezca mañana en el Parque Central una retreta patriótica, de 8 a 10 de la noche.

LA BATALLA DE FLORES

El Sr. Agustín Trens, Jefe de Gobernación Municipal, firmó ayer, por orden del Alcalde, la autorización solicitada por el Sr. Antonio Martín, para instalar 15 kioscos en todo el trayecto desde el Parque de la India hasta el Parque Maceo. En dichos kioscos se expenderán flores naturales a precios reducidos, durante la tarde en que se efectúe la batalla de flores.

ILUMINACIONES

Por cuenta de la Alcaldía está instalando la Havana Electric 145 focos eléctricos a lo largo del Paseo de Martí, para dar luz extraordinaria a esa avenida en las próximas fiestas.

También se han instalado reflectores eléctricos de gran potencia en los edificios contiguos al Palacio Municipal, para iluminar esta antigua mansión de los capitanes generales españoles.

RECIBIMIENTO A LOS BOY-SCOUTS DE SANTIAGO DE CUBA

El Sr. Néstor Nodarse de Armas, Comisario General de los Exploradores Nacionales, se entrevistó ayer con el Alcalde en su despacho, invitándolo al recibimiento a los Boy-Scouts Nacionales del Distrito de Santiago de Cuba, que vienen "a pie" desde la capital de Oriente hasta la Habana.

El Sr. Cuesta prometió asistir y ordenó que la Banda Municipal figure en el recibimiento.

HOY NO HABRA ESPECTACULOS

Con motivo del triste aniversario de la trágica muerte del Apóstol José Martí, en Dos Ríos, que hoy se conmemora, el Alcalde no ha autorizado espectáculo público alguno para este día. Cualquier demostración pública de regocijo que se proyecte para celebrar el 20 de mayo, deberá comenzar después de las doce de la noche.

LA ORDEN DE SUSPENSION DE LOS ESPECTACULOS PUBLICOS

El señor Alcalde ha ordenado que se suspendan hoy los espectáculos públicos, con motivo de cumplirse años de la muerte del patricio José Martí.

Todo cuanto se haga por honrar la memoria del hombre genial que preparó la revolución a que debe su vida la República, nos parece poco; pero si por una ley se acordó que no hubiese nada más que un día de duelo nacional, y al efecto se designó el 7 de diciembre, en que murió Maceo, entendemos que debe cumplirse lo dispuesto y que, por consecuencia, no hay derecho a suspender los espectáculos.

Tal vez haya pensado el señor Alcalde que sin esa medida pasaría poco menos que inadvertida la luctuosa fecha, porque nada se hará oficialmente para conmemorarla; mas debió tener en cuenta que la acción a que posiblemente le impulsa su concepto del patriotismo, lesiona intereses que merecen consideración y respeto; los de las empresas, artistas y empleados de espectáculos, condenados a sufrir pérdidas apreciables a consecuencia del paro forzoso.

MAÑANA CIERRAN LAS FARMACIAS DE LA CAPITAL

Por decreto presidencial se ha resuelto que las farmacias cierren a las 10 de la mañana

EMBAJADAS Y MISIONES

Le fué comunicada al señor Pereira su designación para la cartera de agricultura

Por Decreto presidencial se ha dispuesto:

—Retirar con $2.160 al año, al señor Arturo Mestre Fernández Criado, superintendente de la Administración de Correos de la Habana.

—Conceder setenta y cinco mil pesos para construcción del Hospital de Bayamo; cinco mil pesos para equipos del mismo y cinco mil pesos para material e instrumental quirúrgico.

—Indultar a Teodoro Bravo Cruz, condenado a dos años, cuatro meses, por estafa; y a José Olivera Martínez, rebajándole a la mitad la pena de catorce años y ocho meses que viene cumpliendo, por homicidio.

—Confirmar en el cargo de introductor de ministros y subdirector del Protocolo al señor Enrique Soler y Baró.

—Conceder indulto a Pedro Loyola, M. G. González, Cándido Rodríguez, Sebastián Martínez, Generoso Fernández Pereda y Luis González, condenados en distintas causas por homicidio; y a Ricardo García, sentenciado en causa por estafa.

—Comisionar al señor Pedro Palma, para que se traslade a Europa, a realizar estudios bacteriológicos, concediéndole por una sola vez la suma de tres mil pesos para los gastos que le origine esta comisión.

Cerrarán las farmacias mañana

Por Decreto presidencial se ha resuelto que mañana, día 20, las farmacias y droguerías que no estén de turno cierren sus puertas a las diez de la mañana.

El personal de Palacio, ratificado

El nuevo mayordomo de Palacio, señor José Emilio Obregón, ratificó ayer en sus cargos a todos los empleados a sus órdenes en el Palacio Presidencial.

El señor Obregón, antiguo compañero en la prensa, ha ofrecido a los reporter's tomar las medidas necesarias para la mayor facilidad de la labor de los mismos en Palacio.

Machado y La Rosa

El presidente y el vicepresidente electos, general Machado y señor La Rosa, celebraron ayer una extensa conferencia con el doctor Zayas, para tratar del ceremonial de la toma de posesión y de la provisión de la Cartera de Agricultura.

Después de la entrevista, le fué notificada al señor Andrés Pereira su designación para ocupar dicha Cartera.

Embajadas y Misiones

Durante el día de hoy (de diez a doce de la mañana, y de dos a cuatro de la tarde,) presentarán sus credenciales al jefe del Estado, las Embajadas extraordinarias de España, Argentina, Panamá, China y Costa Rica; y las Misiones especiales de Holanda, Italia, Suiza y Santo Domingo.

EXPOSICION MARIANO MIGUEL

En el salón de exposiciones del DIARIO DE LA MARINA está abierta al público todos los días desde las cinco de la tarde hasta las diez de la noche.

PREPARATIVOS EN TODA LA CIUDAD PARA LAS FIESTAS

El Parque Blanco Herrera lucirá una fantástica y muy artística iluminación

EN LA CALLE DE LA MURALLA

La Asociación de Dependientes, y la calle Consulado y otras, se suman entusiastas a las fiestas

La importante Compañía cervecera La Tropical donde con tanto acierto, celo y competencia ocupa uno de los primeros puestos nuestro muy distinguido y querido amigo el caballeroso Julio Blanco Herrera, ha dispuesto alumbrar con millares de bombillos eléctricos el simpático parque que lleva su nombre en la artística portalada de las oficinas generales de la Empresa en Palatino. El Parque Blanco Herrera, envuelto en la quimera de una fantasía multicolor, será acaso la nota más brillante y artística que se dará en esa barriada, con motivo de los grandes festejos presidenciales, próximos a celebrarse.

La misma Empresa, siempre generosa y siempre amante de formar parte en todas las manifestaciones alegres y vibrantes del pueblo, ha exornado también todos los edificios y todos los jardines donde se enclava y alza sus penachos de humo al cielo, proclamando la grandeza industrial de Cuba, la fábrica de sus exquisitas y únicas cervezas. Pues en la portada que da a la carretera de Columbia ya ondea, pregonando la alegría de su patriotismo una colosal bandera nacional en cuyos pliegues augustos se lee esta magnífica y gallarda inscripción "Viva la República", bandera que al pasar exalta los entusiasmos arrancando aplausos a las gentes; aplausos que premian el patriotismo y el amor a Cuba republicana de la solvente Empresa.

LA CALLE DE LA MURALLA LUCIRA BELLAMENTE ENGALANADA

El Comité Ejecutivo de comerciantes de Muralla y calles adyacentes, organizado para solemnizar la toma de posesión del general Machado y doctor Carlos de La Rosa, de la Presidencia y Vice Presidencia de la República, respectivamente, ha tenido la fineza de invitar a los periodistas, para darles nota de todos los trabajos llevados a cabo en los cortos días que ha venido laborando.

El presidente de dicho Comité, señor Alejandro Texidor, en cuyos almacenes de Muralla, 27, ha tenido lugar este simpático acto, y que fué el iniciador de la idea, nos explicó, con lujo de detalles, la gran labor que han realizado todos, desde que se empezó a organizar el homenaje, hace muy pocos días, hasta la fecha en que puede decirse que todo está completado para que la calle de la Muralla luzca un bonito decorado e iluminación en las solemnes fiestas de esta semana.

El Comité de comerciantes se encontró con la gran dificultad de que, dada la falta material de tiempo, nadie quería comprometerse a hacer un decorado con el lujo de detalles que se deseaba; pero no obstante, y gracias a los grandes esfuerzos de los señores Agustino & Salvado, artistas a quienes se confió el decorado, y que se comprometieron a tenerlo terminado para el 19 por la madrugada, puede asegurarse que será una de las vías habaneras que más llame la atención.

La iluminación eléctrica ha de presentar un espléndido golpe de vista; a ambos lados de las aceras se han colocado guirnaldas de foquillos eléctricos en profusión de colores, en número de más de ocho mil; y en las bocacalles, potentes focos que animarán más el conjunto. La decoración, con gran profusión de gallardetes de telas de todos colores, una gran cantidad de guirnaldas, también en ambas aceras, rematadas por escudos cubanos, españoles y americanos, da la nota de la gran cordialidad que existe entre todo el comercio de esta importante vía capitalina. En

(Continúa en la página catorce)

HOMENAJE A LA MEMORIA DE VICTOR MUÑOZ EN NOMBRE DE LA PRENSA MEXICANA

Nuestro muy estimado compañero y muy amigo don Alvaro Medrano, Representante en esta ciudad de la Compañía Periodística Nacional Mexicana, ha estado a visitarnos en esta Redacción para informarnos que, cumpliendo un acuerdo de sus compañeros los periodistas de la capital mexicana, irá en la tarde de hoy al Cementerio de Colón para depositar una corona de flores sobre la tumba en que reposan los restos de nuestro inolvidable compañero Víctor Muñoz (Altache) que tantas simpatías disfrutó en la Nación Azteca.

El señor don Alvaro Medrano nos pide hagamos constar el gusto que tendría en verse acompañado en acto tan fraternal como piadoso por los compañeros de la Prensa habanera.

El DIARIO DE LA MARINA aplaude el bello gesto del culto periodista mexicano y promete enviar su representación a tan sencillo cuan merecido homenaje al que fué excelente compañero y buen amigo.

DEL AMBIENTE ACTUAL

(Por JORGE ROA)

LAS GLORIAS Y LAS RESPONSABILIDADES DE NUESTRA CANCILLERIA.—¿QUE ES UN CONSUL?—EL CASO ARNOLD EN LOS ESTADOS UNIDOS

Los Poderes Públicos del Estado, se trasmitirán mañana del Presidente Zayas al Presidente Machado, en presencia de extraordinarias y especiales representaciones diplomáticas europeas y americanas. Se trata, en realidad, de un acto de cortesía internacional que tiene para Cuba profunda significación. Muy pocos son los paises de común origen al nuestro que hayan disfrutado de tanta pompa diplomática en consagración a un acto en el que brilla resplandeciente la capacidad política del pueblo cubano. Es un honor, al que es preciso corresponder afianzando la personalidad jurídica de la nación cubana como Estado Soberano.

Hace dos años aproximadamente escribíamos en esta misma sección continuados artículos periodísticos abogando firmemente porque el gobierno nacional prestara cuidadosa atención a nuestras relaciones internacionales con los pueblos de ambos continentes. Cuba, entonces, hallábase sufriendo la crisis económica mas profunda y peligrosa que ha registrado la historia. Aquellos artículos nuestros, inspirados en el más ardiente y sano cubanismo, fueron acogidos con sincera unción patriótica, por el actual Secretario de Estado, quien, para regocijo de sus compatriotas, continuará al frente de la Cancillería durante la administración del general Machado.

En aquella fecha preveíamos ya, que Cuba, por distintas causas, específicamente por su privilegiada posición geográfica, merecería en fecha inmediata el reconocimiento universal de su misión histórica. En el desarrollo de nuestra tésis, clamábamos porque la Secretaría de Estado cubana moviera sus actividades diplomáticas con rítmica y previsora aceleración, de modo que nos fuera dable alcanzar en tiempo adecuado el vertiginoso cambio sufrido en el desenvolvimiento de la civilización por los grandes pueblos de cultura occidental. "La guerra europea, decíamos, de la cual todos los hombres y todos los pueblos hemos sido actores, ha señalado rumbo nuevo a las naciones; dormidas, durante un siglo, sobre los laureles de un glorioso pasado. Una nueva moral política ha entrado a dirigir los destinos del mundo. Cuba debe tener conciencia de su responsabilidad."

Al asumir el cargo de Secretario el doctor Céspedes, las actividades diplomáticas del departamento cambiaron de aspecto. En primer término, logró por manera honrosísima para Cuba, la normalización de los deberes diplomáticos del general Crowder investido hasta entonces de irresponsables poderes internacionales, extrayendo del corazón mismo de la administración cubana los tentáculos del intervencionismo norteamericano, que, al unísono, habían provocado los desafueros electorales del gobierno presidido por el general Menocal y la política económica de Zayas; constreñida, esta última, al microscópico propósito de satisfacer las ambiciones personales del régimen nepótico, que, habilmente, ha logrado mantener hasta hoy.

Pero aún queda ancho campo que cultivar. El crédito exterior de las naciones depende de algo más que de una política de buena voluntad, fácil entendimiento e intercambio social y diplomático entre las cancillerías que dirigen los negocios internacionales. Muy pocas personas, aún entre las más estudiosas de nuestro país, alcanzan a comprender la importancia vital que tiene para Cuba la organización efectiva del Servicio Diplomático y Consular. El diplomático, como el cónsul, que ostente en el extranjero la representación de nuestro país, no es sólo un anuncio visible de nuestra existencia como Estado; es, puede decirse, la rueda voladora que impulsa el mecanismo económico y político de que depende la grandeza de las naciones.

El principal deber de un funcionario del servicio exterior, separadamente de los que atañen a la mecánica social, es el de promover el comercio de su país, vigilándolo y encauzándolo en la lucha universal por la conquista de los mercados.

Un cónsul es un agente de negocio. Por esta razón deben preferirse funcionarios cuidadosamente seleccionados por su especial aptitud en asuntos económicos. A esa regla de selección deben las grandes potencias del mundo su incontenible desarrollo. Los resultados prácticos obtenidos en aquellos pueblos debe servirnos de estímulo constantes.

Un ejemplo específico bastará para demostrar el éxito y la necesidad.

Un funcionario consular norteamericano acreditado en China, en mil ochocientos noventiocho, Mr. C. L. Arnold, supo que el gobierno del Celeste Imperio tenía la intención de fabricar dos molinos de algodón. Mr. Arnold, inmediatamente se comunicó con varias firmas de su país, persuadiéndolas de presentar proposiciones para construir dichos molinos.

La razón social de Saco and Lowell de Boston, movida por sus consejos, envió un representante de su firma a China.

Con la ayuda de Mr. Arnold y un agente especial del Gobierno Mr. Ralph Odell, que había hecho un estudio del mercado mundial de algodón, el representante de Saco and Lowell obtuvo un contrato de un millón de pesos para realizar aquella obra.

La importancia de capturar esa orden del gobierno imperial para la firma comercial de su país, en competencia con las de las naciones de Europa que entonces controlaban a China, pudo medirse, agregando que ello dió origen a la doctrina de la Puerta Abierta, **The opendoor**, proclamada por Mr. John Hay siendo Secretario de Estado de los Estados Unidos.

Aquella orden a través de los años, ha llegado a representar un volúmen comercial de miles de millones de dólares y la destrucción de las tradicionales murallas que impedían a la civilización occidental penetrar en el interior de tan portentoso país.

Seleccionar, pues, los Arnolds que han de impulsar nuestro comercio exterior, cambiando fundamentalmente el espíritu burocrático en que hoy se asienta nuestra diplomacia, ha de ser en el futuro la labor que incumbe realizar a los doctores Cortina, Céspedes y de la Campa, como asesores responsables de la política internacional de Cuba durante la Administración que el general Machado presidirá desde mañana.

FESTEJOS
20 DE MAYO
APROVECHE NUESTRA
VENTA ESPECIAL
TRAJES PARA CABALLEROS

Palm Beach ____ $ 7.50
Palm Beach "Genuino" ____ „ 9.00
Panamá "The Best" ____ „ 12.00
Gabardina "Extra" ____ „ 15.00

"LA CEIBA"
MONTE Y AGUILA

PARA SU NIÑO LECHE KEL LA MEJOR

LO DE LA CAUSA DE LA BOMBA DE PALACIO

Señor Director del DIARIO DE LA MARINA.

Mi distinguido amigo y compañero:

En los diarios de mayor circulación de esta ciudad, correspondientes al pasado domingo diecisiete del que cursa, he leído un suelto, en el que se da cuenta de la reunión celebrada por distintos ciudadanos a título de víctimas de las torturas del Castillo de Atarés con motivo de la célebre causa de la bomba de mayo de 1916, dándonos por presentes entre otros al Coronel señor Meliton Reinoso y al que suscribe y designándoseme para un cargo en la directiva elegida, cuya designación declino, no aceptándola en modo alguno.

Poseedor del único archivo relacionado con esta causa, que conservo, para en su día publicar mis impresiones relacionadas con la misma y toda vez que en la reunión celebrada por las llamadas víctimas de Atarés, "ni están los que son, ni son los que están", me interesa hacer constar los hechos siguientes:

Primero.—Que las únicas víctimas de las torturas a que fuímos sometidos determinados liberales en la memorable noche de 8 de mayo de 1916, son Meliton Reinoso, Manuel Fernández, los Barquín, Miguel Marich, César Ureña y el que suscribe.

Segundo.—Los únicos que permanecimos encerrados en asquerosa y estrecha bartolina durante dos noches y tres días en el castillo de Atarés y sometidos a reprobables vejámenes, fuímos: Federico de Zayas, Meliton Reinoso y el que suscribe; los demás detenidos por dicha causa, ingresaron ya en la Cárcel, ya en el Vivac, donde al cabo de días más o menos fueron puestos en libertad; y por último, los que fuímos al banquillo de los acusados después de guardar prisión en la cárcel de la Habana, durante siete meses, fuímos Federico de Zayas, Barquín, Meliton Reinoso y el exponente, para quienes el Fiscal pedía ocho años de presidio, por infracción de la Ley de explosivos, código desenterrado del olvido por el Juez especial de aquella causa.

Nadie, pues, a excepción de Ureña, Manuel Fernández, Meliton Reinoso, Miguel Marich, Federico de Zayas y los Barquín conjuntamente con el que suscribe, tiene derecho a invocar aquella causa, de la que resultaron al cabo dos víctimas condenadas, el coronel Meliton Reinoso y Barquín y por lo tanto, en estos momentos en que parece que se va a realizar el reparto del botín de la victoria, **dése al César lo que al César corresponde** y a los que durante doce años hemos permanecido en la oposición, experimentando persecusiones de todas clases y no a los que ocasionalmente han disfrutado de prebendas y privilegios.

Con mi expresivo agradecimiento por la publicación de las líneas que anteceden, me reitero a sus órdenes, muy afmo., compañero de periodismo y s. s.,

José E. MARESMA.

S|c. y mayo 18 de 1925.

DE COMUNICACIONES

NUEVA OFICINA

El día 8 del actual, quedó abierta al servicio público, una nueva Oficina de Correos denominada "Central Velazco" en la Provincia de Camagüey, de la que ha sido nombrado Jefe Local el señor Juan Márquez.

La correspondencia para la misma se despachará por la ambulante "Ciego de Avila y Nuevitas".

Habana, mayo 18 de 1925.

(f.) Dr. Armando Cartaya,
Director General de Comunicaciones.

Dr. Gálvez Guillem

IMPOTENCIA, PERDIDAS SEMINALES, ESTERILIDAD, VENEREO, SIFILIS Y HERNIAS O QUEBRADURAS, CONSULTAS DE 1 A 4
MONSERRATE, 41
ESPECIAL PARA LOS POBRES DE 3 Y MEDIA A 4

MARCAS Y PATENTES

RICARDO MORE
(Ingeniero Industrial)
Ex-Jefe de los Negociados de Marcas y Patentes.
Apartado de Correos 798
Baratillo 7, altos, Teléfono A-6439

BEBA
EVIAN = CACHAT
LA MAS EFICAZ AGUA DE REGIMEN
AL POR MAYOR
DROGUERIA "SARRA"

NO LO DEJE PARA MAÑANA

A última hora son las carreras y las compras a disgusto. Venga hoy para que, cómodamente elija su TRAJE para las fiestas del 20 de Mayo.

Recuerde también que tenemos montado el mejor Departamento de Camisería existente hoy en la Habana, en cuyo Departamento encuentra usted la variedad más grande y nueva de camisas, cuellos, corbatas, pañuelos, ropa interior, etc., etc. Todo recibido directamente de Inglaterra y Norte América.

ANTIGUA CASA DE J. VALLES HABANA

DINERO

A razonable interés lo facilita, en operación reservada, y por todas cantidades, nuestro BUREAU de PIGNORACIONES, exclusivamente sobre joyas.

BAHAMONDE Y CA.
Obrapía 103-5 esquina a Plácido
Teléfono A-3650.

ANUNCIESE EN EL "DIARIO DE LA MARINA"

Dr. HERNANDO SEGUI
GARGANTA, NARIZ Y OIDO
PRADO 38; de 12 a 3

CONTRA LA CASPA
LEGITIMO
JABON-BREA-SARRA
BUENAS FARMACIAS Y SEDERIAS. 15 cts.

CLAUDIO DE LOS REYES
CORREDOR
CUBA 54 TEL. A-9302
COMPRA Y VENTA DE CASAS Y SOLARES
DINERO PARA HIPOTECAS
Si Vd. desea comprar o vender alguna casa o tomar dinero con hipoteca, pase por esta oficina.

NO SALGA DE VIAJE

sin unos buenos gemelos: Unos gemelos de larga vista, le proporcionarán mas placer en los viajes, sports y teatros.

Nuestros GEMELOS superan en elegancia, claridad y alcance de su visión y por lo módico de sus precios, a los de marcas anónimas que se ofrecen con frecuencia.

Pida nuestros Gemelos CARLOS ZEISS Y LUMINA.

Gabinetes de óptica y despacho de recetas de los señores oculistas.

EL ALMENDARES
La casa de confianza.
Obispo 54 y O'Reilly 39
entre Habana y Compostela
HABANA

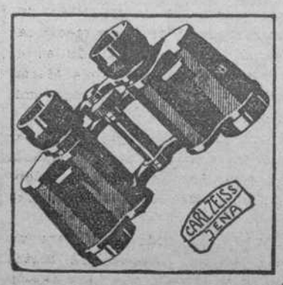

LOS CABALLEROS DE COLON Y EL SR. GERMAN LOPEZ

DOS CARTAS

Sr. Germán S. López.
Representante a la Cámara.
Habana.

Distinguido señor:

En junta general ordinaria celebrada en los salones de este Consejo de "San Agustín" número 1390, se acordó por unanimidad dirigir a usted una comunicación expresándole el agradecimiento de los Caballeros de Colón, por la cívica defensa que hiciera en sesión recientemente celebrada por esa Honorable Cámara de Representantes, de la que es usted digno miembro, de aquellas instituciones benéficas que, rindiendo culto a [illegible]s, le ofrece al mismo tiempo testimonio de su acendrado amor, con la práctica de la más santa de las virtudes, la Caridad.

Los Caballeros de Colón, organización poderosa integrada actualmente por un millón de hombres de buena voluntad, han realizado en distintas partes del mundo, obras de amor a la humanidad y para ello no han tenido en cuenta, sus sentimientos religiosos. En los actuales momentos se terminan precisamente las obras del Gran Stadium Romano, obsequio que hacemos a la Ciudad Eterna y cuyo costo pasa de un millón de dollars, en beneficio de la niñez de la capital del Reino Italiano. Consideramos al hombre, hermano del hombre.

Sinceramente esperamos que esa Honorable Cámara preste oído a los irrefutables argumentos expuestos por usted en contra de una ley, que barrenando en lo más hondo el espíritu de justicia que debe de prevalecer, llegaría por el contrario (caso de ser aprobada) a herir en lo más sagrado el sentir religioso de una gran parte del pueblo cubano.

La caridad cristiana, es uno de los inconmovibles principios de nuestra Orden.

En nombre de este Consejo de "San Agustín" número 1390 de los Caballeros de Colón le reitera con su agradecimiento, su más distinguida consideración y respeto, su afmo. S. S.,

Antonio Alegría,
Gran Caballero.

Habana, 14 de Mayo de 1925.

Sr. Antonio Alegría.

Gran Caballero de Consejo de "San Agustín" No. 1390, de los Caballeros de Colón.

Habana.

Muy señor mío:

Deseo hacer llegar, por su respetable conducto, a los componentes del Consejo de "San Agustín" número 1390, de los Caballeros de Colón, mi gratitud por el acuerdo tomado, por unanimidad, de expresarme su agradecimiento por mis gestiones en la Cámara de Representantes, a la que me honro en pertenecer, en pro de la aprobación, sin limitaciones, de la Ley que concede subvenciones anuales a las distintas instituciones benéficas que funcionan en la República.

Mi manera de proceder en la Cámara en este asunto, se inspira en un sentimiento de justicia que obliga a reconocer—como lo hago yo—los extraordinarios servicios que prestan a los desvalidos esas instituciones piadosas.

Yo espero también, como ustedes, que la honorable Cámara de Representantes recoja los argumentos expuestos por varios dignos compañeros míos y por mí, rechazando la Ley que crearía obstáculos al propósito de coadyuvar, con las mencionadas instituciones, a ejercitar la caridad pública. Pero deseo que ustedes estén seguros que aún en el caso de que ocurriese lo contrario, no hay en su seno propósito alguno de olvidar los principios, siempre respetada por ella, de la justicia y de la caridad.

Aprovecho esta oportunidad para ofrecerle el testimonio de mi más alta consideración, y quedo de ustedes respetuosamente,

Germán S. López.

Dr. Gonzalo Pedroso

CIRUJANO DEL HOSPITAL MUNICIPOL DE EMERGENCIAS
Especialista en Vías Urinarias y Enfermedades venéreas. Cistoscopia y Cateterismo de los uréteres. Cirugía de Vía Urinarias. Consultas de 10 a 12 y de 3 a 5 p. m. en la calle de Cuba número 69.

GRANDE
INYECCION "G" GRANDE
Cura de 1 a 5 días las enfermedades secretas por antiguas que sean, sin molestia alguna.
ES PREVENTIVA Y CURATIVA

LA MUSCULOSINE BYLA

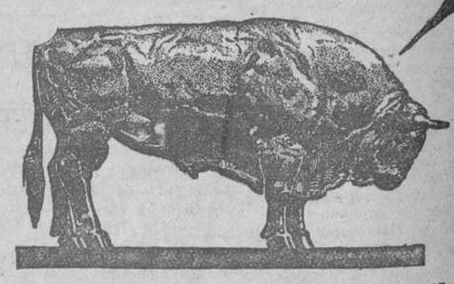

Fabricada por los Establecimientos BYLA PARIS (FRANCIA), es por sus VITAMINAS y sus principios tonicos y reconstituyentes

EL MEJOR PRODUCTO CONOCIDO PARA ENGORDAR

A TRAVES DE 93 AÑOS

HOJEANDO NUESTRA COLECCION, NUMERO POR NUMERO

DEL NUMERO 13. VIERNES 28 DE SEPTIEMBRE DE 1832.

Va perdiéndose la costumbre de adjetivar a los buques en los anuncios de sus salidas. Entonces estaba en todo su apogeo, siendo rara la embarcación a la que no se le aplicaban una o dos palabras de elogio referente a sus condiciones marineras.

Así tenemos hoy a la vista:

"el hermoso bergantín español DIONISIO."

"la sólida y velera fragata española BUCEFALO".

"el acreditado y sobresaliente velero bergantín CLEMENTE".

"la sólida y velera goleta inglesa THREE FRIENDS".

"el bien conocido bergantín español ARGONAUTA."

"el velero bergantín español GLORIA, (alias DOS AMIGOS").

"la acreditada goleta ISABEL."

"el hermoso bergantín americano HUNTER."

"la muy buena y velera goleta americana ZEMBUCA."

"la acreditada goleta española MONTAÑESA".

¿Cómo, entre esta relación de goletas acreditadas y sobresalientes bergantines, se atrevía a anunciar su salida, sencillamente, "el queche español "Tomás", sin asegurar siquiera que era velero?...

Más leemos que estaba mandado por el Capitán Arana y bien pudiera resultar que fuese aquel Capitán Araña, que embacarba a la gente y se quedaba él en tierra, zafando el cuerpo a los diesgos marítimos. Puede que por un resto de conciencia no hiciera el elogio de las cualidades de la nave.

IMPORTACION

Tampoco tendrá nada de particular que se registrara otra errata en este número en la relación de artículos importados por el bergantin americano Hunter, procedente de Sisal, y a la consignación de D. Guillermo B. Smith.

Porque, se lee, en efecto, en la partida consignada a don Pedro López:

114 docenas de sogas.

66 idem de venados.

Y 65 docenas de venados, son, si las matemáticas de ahora siguen siendo las mismas que las de 1832, "tanto como" 780 animalitos de esa especie. Que nos parecen muchos para ser traidos en un solo bergantin.

Ahora bien, ese día hubo otro buque, el bergantin americano FRANKLIN procedente de Portland a la consignación de Scull, Storey y Ca., que también trajo un raro cargamento:

270 bocoyes abatidos.

¿Que desgracia les ocurriría para llegar en ese estado?

COMO SE HACIA ESGRIMA

Reproducimos al pié de la letra:

"ESGRIMA"

"Don Antonio Añeto, profesor de las ciencias filosóficas y matemática, en la destreza de las armas, por el Rey Nuestro Señor en todos los reinos y señoríos de S. M.

Tiene el honor de avisar a este ilustrado pueblo habanero, que abre su academia el día 14 del próximo Octubre, (día domingo), en la calle de los Oficios, número 56, casa contigua al café de Copas; cuyo día podrán concurrir los caballeros que deseen divertirse, desde las nueve de la mañana hasta la una.

Se admiten suscriptores desde la fecha del anuncio hasta el citado día y los señores que deseen suscribirse podrán concurrir a dicha casa desde las nueve de la mañana hasta la una para acordar horas que tengan por convenientes, para las lecciones e instituto de la academia, siendo la cuota de un doblón de a 4 mensual."

Como si lo viéramos, que el Maestro Añeto relacionaba las Matemáticas y la Filosofía con la Esgrima en esta forma:

¿Que un alumno suyo daba una buena estocada? Efecto de las matemáticas, que son la ciencia de lo exacto.

¿Que se resignaba después de recibir una cuchillada? Efecto de la filosofía, que es la ciencia ad hoc para lo que no tiene remedio.

LO QUE SE BEBIA

"El Excmo. Sr. Gobernador y Capitán General, considerando los riesgos a que está expuesto el vecindario si se permite la venta del licor conocido con el nombre de espíritu de gas en las horas de la noche, según lo han solicitado los señores Phistel y Compañía: ha venido en prohibir su despacho desde las seis de la tarde en adelante, permitiéndose solo en las horas del día a din de que puedan hacerse sin necesidad de luz artificial que podría inflamarlo; encargando a los comisarios de barrio y capitanes de partido vigilen el exacto cumplimiento de esta providencia dirigida a la seguridad del vecindario bajo la más estrecha responsabilidad, señalando a los infractores la multa de cincuenta pesos y el abono de perjuicios cuya cantidad se destinará para la construcción de la nueva cárcel pública."

Dinamita no podía ser esa bebida, porque todavía no se había inventado el tremendo explosivo. Pero no debía andar muy distante; y lo que extraña es que no se extendiera el bando a prohibir que los bebedores de "espíritu de gas" fumaran dentro de poblado, teniendo también en cuenta la seguridad del vecindario.

¡Caracoles con el Daiquirí 1832!

¡POBRES MUCHACHOS!...

¿Se acuerda el lector de un comunicado que comentamos, tomado del número 3 de esta colección, referente al Colegio San Cristóbal de la Habana, establecido en el barrio de Carraguao? El panegirista de los métodos empleados por el Director del plantel, decía conocer el secreto de éste, para lograr que los educandos se 'embullaran" y aprendieran con verdadero gusto las lecciones. Después de mil rodeos confesaba que la verdadera atracción del Colegio de San Cristóbal para los muchachos estaba en el estudio que allí se hacía de las matemáticas. Nos permitimos protestar en nombre de los manes de tantos muchachos como pasaría por aquellas aulas, enemigos personales de Pitágoras. En este número, nos encontramos con otra protesta contemporánea, firmada por 'un suscriptor". Comenzamos a leerla con fruición y queremos que el lector experimente las mismas sensaciones, reproduciendo:

"REMITIDO"

"Señores Redactores del "NOTICIOSO Y LUCERO DE LA HABANA".

Muy señores míos: Soy padre de familia y tengo hijos en edad en el presente año en un colegio. Por eso quise en el pasado concurrir a los exámenes públicos de los de la Habana, pues mis ocupaciones no me permiten asistir a los particulares que se ejecutan en todo él. No pude en aquel satisfacer mi deseo por el considerable gentío que concurre a estos actos, y no se si podré lograrlo en los que ahora se celebran. Así es que me atrajo vivamente la atención el artículo titulado "Educación" inserto en su periódico del 18 del corriente, la noticia que en forma de diálogo se da en él del Colegio San Cristóbal, de quien se dice que tiene igualdad y aun superioridad CON (sería mejor SOBRE, porque una preposición no es aplicable a dos nombres que la rigen distintas) muchos de los colegios extranjeros de más nombre.

Ya ven ustedes si el artículo excitaría vivamente mi curiosidad, y cuan viva sería cuando llegué al parrafito que nos dice que el señor Casas TIENE CIERTO SECRETO PARA QUE APRENDAN MUCHO Y BIEN sus muchachos, que a NADIE DIRA, PERO QUE A MI ME PARECE (al autor del diálogo se entiende) QUE A FUERZA DE ANALIZAR, LO LLEVA YA DESCUBIERTO.

Leido esto alargué el cuello y suspendiose mi respiración, hasta que el autor me descubrió el secreto, del cual imaginaba yo que pendía la felicidad de mis hijos y futuras generaciones. Grande fué mi sorpresa cuando el autor me lo hubo comunicado."

¿Quien sería, gran Dios, ese viejo suscriptor nuestro que hace 93 años tuvo las mismas emociones que nosotros al leer el diálogo de marras y que se quedó también perplejo cuando le dijeron que a los chicos del colegio de San Cristóbal de Carraguao, se les hacía la vida colegial facilísima bautizándolos con matemáticas?

Más he aquí en que forma "Un suscriptor" se revuelve airado contra el árido sistema y propone otro mucho mejor:

"Mejor le hubiera llamado paradoja —que secreto— pues por tal estimo la proposición que nos presenta las matemáticas como la base de la educación de los niños. En un sentido general es falsa, porque el estudio de las lenguas clásicas procedió en las naciones antiguas, y es anterior en las modernas al de la filosofía"...

Es decir que los muchachos se veían disputados por los dómines, armados unos de complejos tratados de matemáticas, esgrimiendo los otros formidables tomos escritos en letras muertas.

Era para meterse de polizón en el primer acreditado y velero bergantin que zarpase del puerto, llegado el triste momento de ingresar en cualquiera de los planteles existentes, donde seguramente se le hubiera formado consejo de disciplina al que hubiera concebido la idea de un campeonato inter colegiales o la formación de un equipo de regatas.

De la sección "TRIBUNALES"

"Por decreto proveido por el señor Alcalde ordinario de segunda elección, está mandado que en dos "Noticiosos y Luceros" consecutivos se anuncie al público el remate que debe verificarse en el paraje y hora de costumbre, el día dos de Octubre entrante, de un sitio o potrero compuesto de tres y media caballerías de tierra, situado en el partido que titulan de doña María, tasado en la cantidad de once mil trescientos ochenta y nueve pesos y un real, para que el que quiera hacer postura, ocurra a la escribanía de Gabriel Ramírez, Habana y Septiembre 25 de 1832. Esteban Zorrilla."

Parece que doña María era un buen partido. Después de tantos años no es extraño que haya dejado de serlo.

"LA GLORIA", EL MEJOR CHOCOLATE DEL MUNDO

EFEMERIDES

MUERE ENVENENADO ENRIQUE II DE CASTILLA

(Mayo 19, 1379)

Este "dignísimo" rey que es conocido en la Historia con el apodo de "El Fratricida", mató a su hermano y botellero Don Pedro I, y sobre ese charco de sangre subió al trono.

Como no todos los súbditos estaban conformes con él, se levantaron algunos en armas y sostuvo más guerras que frituras apestosas dan en un puesto de chinos por veinte pesos... ¡¡Puf qué asco!!

La plaza de Carmona se alzó contra Enrique, apoyada por el Emir de Granada; las de Logroño, Vitoria, Salvatierra y Campezo se entregaron al Rey de Navarra y las de Molina, Requena y Cañete abrieron sus puertas al de Aragón, resultando de esto que "El Fratricida" tomó un odio loco a los que así ampararon a sus súbditos rebeldes.

Andando (¿se dice andando u anduviendo?) el tiempo, se reconcilió el monarca castellano con el aragonés, y hasta le dió entrada en su familia, casando a su hijo Don Juan con Doña Leonor de Aragón; pero ni con el Rey de Granada ni con el Emir granadino se puso nunca a bien, y hasta deseaba que no tomaran nunca un chocolate cual el de LA GLORIA.

Durante diez años Enrique II de Castilla tuvo en jaque a sus enemigos hasta que estiró la pata tal día como hoy el año de 1379.

Como el muerto presentó síntomas de envenenamiento y como los interesados en que muriese "El Fratricida" eran los reyes Navarro y Granadino, a ellos le achacaron la muerte... Y así estamos sin saber quién mató a Enrique II...

Yo, en este asunto, me lavo las manos, y no porque lo haya hecho antes Pilatos, y sí porque es muy higiénico...

Los bizcochos Miniatura, Parisién, etc., son hechos especialmente para tomar con chocolate "LA GLORIA", que goza de justa fama en toda la República

LA GLORIA
SOLO, ARMADA Y CA.
LUYANO Habana

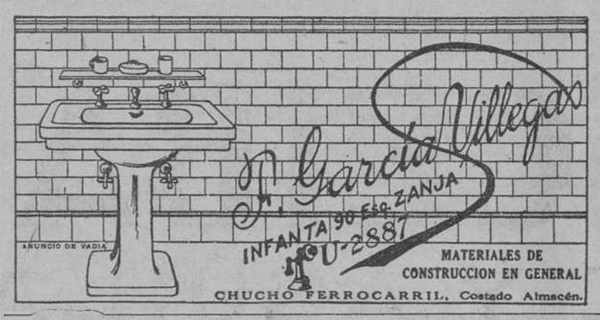

CORONA

LA CORONA es la verdadera amiga del estudiante.

¡Piense cuanto más fácil le resultaría su trabajo, si tuviera una CORONA para escribir sus notas, informes, temas y cartas en su casa!

Es una maravillosa maquinita, que aligerará el molesto trabajo de escritura que siempre hay que hacer en casa.

Se puede conducir fácilmente a cualquier parte, pues no pesa más de siete libras.

Texidor Company Ltd.
Muralla 27-29 Habana

TRATAMIENTO MEDICO

del Cancer, Lupus, Herpes, Eczemas y toda clase de Ulceras y tumores

MONSERRATE No. 41. CONSULTAS DE 1 a 4.
Especial para los pobres de 3 y media a 4.

UN BUEN EXITO

Dr. Arturo C. Bosque,
Ciudad.

Muy señor mío:

CERTIFICO que en todos los casos de bronquitis aguda en que he usado el GRIPPOL he obtenido rápida curación o una notable mejoría.

(fdo.) Dr. Manuel Codina.

Habana, 17 de Noviembre de mil novecientos veintitrés.

El GRIPPOL es una medicación de gran éxito en el tratamiento de la grippe, tos, catarros, bronquitis, laringitis, etc., etc.

NOTA:

Cuidado con las imitaciones, exíjase el nombre BOSQUE que garantiza el producto.

1d 19

COLGATE'S
Rapid Shave Cream
CREMA DE AFEITAR

Sólo 1/2 pulgada en la brocha húmeda asombra la jabonadura que produce.

No hace espuma, sino jabonadura: La espuma es agua con jabón, la jabonadura es jabón y agua emulsionados: llega a la base del cabello, facilita el corte de la navaja.

Deja el cutis suave, fresco, sin irritación, aterciopelado como el de un niño.

Colgate y Co., Arsenal 2 y 4, Habana.

ANUNCIO DE VADIA

LOS CUADROS DE URBINA

En el Gran Ateneo de Logroño, se han exhibido la famosa colección de cuadros del notable pintor español señor Mauro O. de Urbina autor también de los cuadros que se expusieron en El Fenix y que hoy están en la casa Borbolla (Prado y Trocadero).

De la colección que el señor Urbina mandó a la Habana quedan sólo unos cuantos, pues cuando los inteligentes se dieron cuenta de que estaban en ésta se apresuraron a adquirirlos. Por cierto que es una lástima que el Licenciado Trémols, a cuyo cuidado estaban dichos cuadros quiera reembarcar los que quedan y no dé una oportunidad más para que esas obras de arte se queden en Cuba.

Testimonio de Mérito

Artemisa, Abril 23 de 1923.

Dr. Arturo C. Bosque.
Habana.

Distinguido doctor y amigo:

Espostáneamente, sin idea de reclamo, sino inspirado por un acto de extricta justicia, tengo el gusto de manifestarle, que en múltiples casos de dispepsias rebeldes, he empleado con éxito constante la excelente preparación PEPSINA Y RUIBARBO BOSQUE.

Puede usted hacer de este atestado ingenuo y real el uso que le plazca.

De usted affmo. amigo y s. s.,
(fdo.) Dr. Miguel Cruz.

La PEPSINA Y RUIBARBO BOSQUE es inmejorable en el tratamiento de la dispepsia, gastralgia, diarreas, vómitos, gases, neurastenia gástrica y en general en todos los desórdenes del aparato digestivo.

NOTA:

Cuidado con las imitaciones, exíjase el nombre BOSQUE que garantiza el producto.

1d 19

PARA REGALOS

Las más selectas y mejores flores son las de "EL CLAVEL"

Bouquets para novias y ramos de tornaboda desde $5.00 al de mejor calidad.

Cestos de mimbres, Caja de flores y Ramos artísticos para regalos y felicitaciones desde $5.00 en adelante.

Arpas, Herraduras y Liras preciosas para regalar a las artistas, de $10.00 a la más valiosa.

Banderas, Escudos, Estrellas y letreros de flores naturales para artistas y actos patrióticos, desde $20.00.

Enviamos flores a la Habana, al interior de la Isla y a cualquier parte del mundo.

FLORES Y CORONAS

Hacemos adornos de Iglesias y de casas para bodas y fiestas desde el más sencillo y barato al mejor y más extraordinario.

Centros de mesa artísticos y originales para comidas y banquetes desde $3.00 en adelante.

Especialidad en ofrendas fúnebres de Coronas, Cruces, Cojines y Columnas tronchadas, desde $5.00 a la más suntuosa.

Cruces-Sudario para colocar sobre el féretro, ofrenda muy fúnebre y del mejor efecto, desde $30.00 hasta $75.00 y $100.00 una.

Sudario de tul para cubrir el féretro tapizado de flores selectas y escogidas, de $100.00 hasta $250.00 uno.

VISITENOS O HAGA SUS PEDIDOS POR TELEFONO

JARDIN "EL CLAVEL"
ARMAND Y HERMANO

General Lee y S. Julio. - Telfs. F0-7238 F0-7029 F0-7937 F-3587 ¡ Marianao

REMITIMOS CATALOGO GRATIS

LA HERNIA
(Patente de invención nº 71378)

a su aplicación queda retenida: ya no causa más sufrimientos ni molestias, y definitivamente curada a las pocas semanas, sin privarse el enfermo de nada ni la necesidad de salir de su domicilio, y sin más aparatos ni vendaje; no tiene ya que usarlos; tal es la virtud potencial del GRAN CONSOLIDATIVO RAMON de fama mundial, aprobado por Real C. de Sanidad. Pídanse opúsculos gratis.—Despacho: Carmen, 38, lo. BARCELONA. Consultorio en Madrid: Arrieta 11.

Sanatorio "DR. PEREZ-VENTO"

Enfermedades nerviosas y mentales. Para Sras. exclusivamente, Calle Barreto, número 62, Guanabacoa.

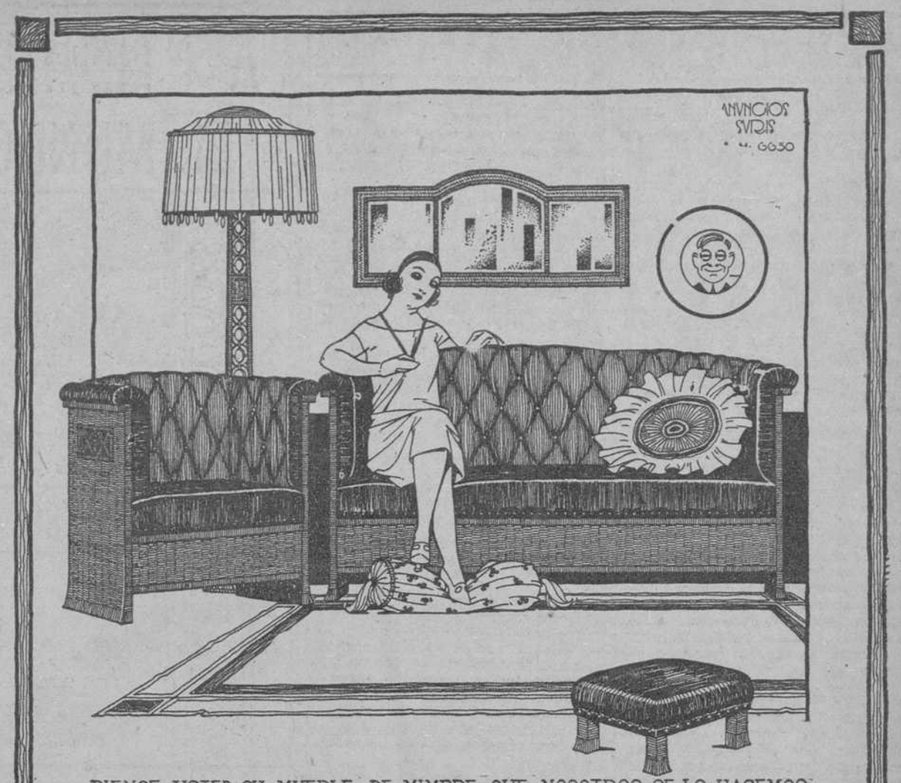

PIENSE USTED SU MUEBLE DE MIMBRE, QUE NOSOTROS SE LO HACEMOS.
TENEMOS VERDADEROS EXPERTOS QUE SE LO FABRICAN A SU CAPRICHO

LA CASA MIMBRE
GALIANO 47. TNO. M-3393

LA REPUBLICA CUBANA

AVISO IMPORTANTE

Como quiera que ha llegado a conocimiento del señor Manuel Secades, Director de la Revista patriótica "La República Cubana", que una persona (no estando autorizado) ha utilizado el nombre de dicha revista percibiendo cantidades que no han llegado a su poder, ruega a todas esas personas perjudicadas, le avisen inmediatamente el nombre o las señas de dicho individuo, para proceder a la pronta captura por la policía y entrega a los Tribunales para su castigo.

Se ruega la reproducción en todos los periódicos de este aviso.

PARA CURAR UN RESFRIADO EN UN DIA, tómese LAXATIVO BROMO QUININA. El boticario devolverá el dinero si no le cura. La firma de E. W. GROCE se halla en cada cajita.

HIGIENE DEL TOCADOR
JABON DE GLICERINA
10 CTS. EN BUENAS FARMACIAS Y SEDERIAS

POR QUE DEBE VD. SUSCRIBIRSE AL "DIARIO DE LA MARINA"

PORQUE edita dos ediciones diarias.

PORQUE la edición de la mañana consta de 28 páginas como promedio.

PORQUE los domingos se le ofrece a los lectores un número de 48 páginas, compuesto de tres secciones y un suplemento en rotograbado.

PORQUE dispone de dos hilos cablegráficos directos.

PORQUE es miembro decano de The Associated Press en Cuba.

PORQUE es miembro de la United Press.

PORQUE mantiene redacciones abiertas en Madrid, París y Nueva York.

PORQUE posee corresponsales en todas partes del mundo.

PORQUE recibe todos los días más de 100.000 palabras por cable.

PORQUE entre sus corresponsales figuran las mejores firmas literarias de España e Hispano-América.

PORQUE ofrece las mejores páginas de asuntos mercantiles.

PORQUE su información deportiva es la más completa.

PORQUE recibe noticias de todo el mundo, constantemente, por medio de su gran estación radiotelegráfica.

PORQUE el texto de sus informaciones es completamente moral.

PORQUE lleva 93 años de fundado y esto es la mejor prueba de su valer.

PORQUE dispone de las mejores rotativas de Cuba para su impresión.

PORQUE en su edificio, situado en el mejor paseo de la Habana, los lectores pueden admirar exposiciones de las obras de los artistas nacionales y extranjeros.

PORQUE su suscripción es la mas selecta, tanto en el orden social como en la mercantil.

PORQUE las informaciones sociales son debidamente atendidas.

PORQUE dedica diariamente una página a sus editoriales en donde trata siempre los asuntos de más vital interés para la República.

PORQUE ha dispuesto un departamento especial para atender las quejas de sus suscriptores.

PORQUE en cumplimiento del artículo primero de sus Estatutos, la síntesis del programa de este periódico consiste "en la defensa de los intereses generales y permanentes de la nación cubana, de los especiales de la colonia española establecida en la misma y de la unión y armonia entre los diversos elementos que conviven en el país".

PORQUE es un periódico independiente en política.

PORQUE teniendo la mayor circulación, y recursos económicos propios ilimitados, puede dar el mejor periódico a sus lectores.

SI QUIERE VD. SUSCRIBIRSE POR TELEFONO LLAME AL M-8404.

CORTESE ESTE CUPON Y REMITASE POR CORREO AL APARTADO 1010

Sr.
Admor.
del DIARIO
DE LA MARINA
Apartado 1010-Habana

Sírvase suscribirme por

MESES	
UN TRIMESTRE	
UN SEMESTRE	
UN AÑO	

El que desee suscribirse deberá hacer una cruz en el cuadrado correspondiente.

DIRECCION:

Sr. _____

Calle _____

Pueblo _____

ÁL COLEGIO POR ENCIMA DE TODO

(Por ANGELO PATRI)

"Tratamiento para los llantos y pataleos tradicionales de todo principio de curso".

Si un niño de siete años, perfectamente sano e inteligente se niega a ir a la escuela, ¿se le hará ir de viva fuerza? Mi voto es afirmativo.

Todos los cursos hay un niño o una niña que no quieren ir a la escuela y se disponen a proclamarlo a los cuatro vientos. Súbitamente, el vestíbulo resuena con sus gritos y lamentos y allí le tenemos luchando con la disgustada madre que quiere meterlo a todo trance en el colegio.

"No quiero ir a la escuela". Dice que no le gusta y se acabó. No es que esté enfermo. Simplemente; no quiere ir y no hay quien logre convencerlo.

He comprobado que lo mejor es decir a la mamá que se vaya a casa. Mientras ella permanezca en el aula y el chiquelo lo sepa, éste luchará y luchará para que se lo lleven de allí. Una vez convencido de que su progenitora ya no se encuentra a mano y no hay esperanza posible, es seguro que depondrá su actitud.

Por nuestra parte, retendremos hasta que la buena señora haya desaparecido; entonces, abrimos la puerta de la sección que corresponda al rebelde y, con toda la calma que los juveniles pulmones, puños y pies lo permitan, lo sentamos, le quitamos el gabán y el sombrero y le decimos que todo se hará muy bien y con la mayor tranquilidad. Después, permanecemos a su lado, le sonreímos y decimos en voz alta, dirigiéndonos a los demás muchachos, que él, el rebelde, es un niño muy raro que tiene miedo de venir a la escuela.

Los alumnos restantes comentan humorísticamente tal tontería, el maestro regresa a su trabajo, y tan pronto como la acongojada víctima troca sus gritos por sordos y apagados suspiros algún alma caritativa le alarga un lápiz y una hoja de papel y... a trabajar se ha dicho.

A veces, se repite la "lata" por la tarde y nos vemos obligados a seguir la misma conducta. Si se le hace pasar un día íntegro en el aula, es regla general que no haya más dificultades. Pero no debe permitírsele que se salga con la suya el primer día. Si se le dice que "hoy puede irse a casa con mamá; pero mañana tiene que venir sin falta", al día siguiente costará mucho más trabajo convencerle.

Yo no sé qué es lo que les atemoriza; pero, claro está, tiene que ser algo sucedido hace mucho tiempo. Tienen miedo a algo o a alguien relacionados con la escuela, y luchan por huir de su recuerdo. Una vez convencidos de que no hay nada que temer, renace la calma.

Llegado el momento de asistir a clase, debe encauzárseles e imponerles la virtud de la perseverancia. Si gritan y patalean, sólo lo harán durante una hora u hora y media, y con un poco de paciencia y otro de tolerancia, todo se arreglará.

Pero la mamá, que se vaya a casita y tenga por su parte a raya al muchacho, desde aquel mismo día.

DE JUSTICIA

UNA COMISION AL DIRECTOR DE JUSTICIA

Se ha resuelto, por Decreto presidencial, comisionar al señor Alcibiades de la Peña y de la Peña, director de Justicia, para que se traslade a los Estados Unidos de América, a fin de que estudie los procedimientos más modernos que en dicha nación se emplean en la confección de estadísticas criminales y recogiendo los datos y antecedentes que le ordene la Secretaría de Justicia, por tiempo que no exceda de cuarenta y cinco días. Y se le asigna por una sola vez, la cantidad de mil pesos para todos los gastos que le ocasione el cumplimiento de la comisión referida, los cuales mil pesos se abonarán con cargo a los fondos del Tesoro no afectos a otras obligaciones.

PERMUTA CONCEDIDA

También se ha resuelto conceder la permuta a que aspiran los señores Manuel Alonso Ampudia y Angel Francisco Giménez Hernández, de las Notarías que vienen sirviendo con residencias en Ciego de Avila y en Corralillos (Santa Clara) respectivamente.

DISPENSA CONCEDIDA

Se ha resuelto conceder la dispensa solicitada del término de la publicación de los edictos que requiere el Artículo 89 del Código Civil, para que pueda ser autorizado el matrimonio concertado entre la señora Leonor Robles Pérez y el señor José Héctor Gómez y Carbonell.

Los Distritos Notariales de Artemisa y San Juan y Martínez

Con el fin de adaptar la Demarcación Notarial vigente, a la Judicial, de acuerdo con lo preceptuado en el Artículo 3º de la Ley del Notariado, en cuanto al territorio asignado por la Ley de 17 de febrero del corriente año, a los nuevos Partidos Judiciales de Artemisa y de San Juan y Martínez, a propuesta del secretario de Justicia el presidente de la República, ha firmado el siguiente Decreto:

Artículo I.— Se establecen los Distritos Notariales de Artemisa y San Juan y Martínez, que comprenderán los territorios asignados a los Partidos Judiciales de los mismos nombres.

Artículo II.— Las Notarías locales con residencia en las poblaciones de Artemisa y de San Juan y Martínez, respectivamente, que han pasado a formar parte de los nuevos Distritos Notariales, quedan elevadas a la categoría de Notarías de Cabeza de Distritos.

Artículo III.— Las fianzas que tienen asignadas en la actualidad las Notarías de Artemisa y San Juan y Martínez, se elevan a la cantidad de dos mil pesos, de conformidad con lo establecido en el Artículo III de la Orden Nº 112 de 16 de marzo de 1900.

Artículo IV.— Se concede a los Notarios que en la actualidad desempeñan Notarías en Artemisa y San Juan y Martínez, respectivamente, el término de sesenta días naturales, a contar de la publicación de este Decreto, para que completen las fianzas que tienen constituídas, hasta la cuantía señalada a las mismas en el artículo anterior.

Artículo V.— Las referidas Notarías que estén vacantes en la actualidad, o que anunciadas no hayan sido provistas, y las que acaban de ser provistas y las que vacaren en lo sucesivo se proveerán, como las demás Notarías de Cabeza de Distrito Notarial.

OBSEQUIARON AYER LOS PERIODISTAS DEL CLUB ROTARIO A LOS PRESIDENTES SALIENTE Y ENTRANTE

EN EL SIMPATICO ACTO SE HICIERON VOTOS POR LA MAYOR COMPENETRACION ENTRE PERIODISTAS Y ROTARIOS

En el roof garden del Plaza tuvo efecto ayer un simpático almuerzo ofrecido por los repórters que hacen la información del Club Rotario al Presidente saliente, señor Adolfo R. de Arellano, y al entrante, señor Alberto González Shelton. Como invitado asistió también el activo Secretario del Club, señor Salvador Miret.

Entre los comensales figuraban los rotarios René Acevedo, Secretario; E. S. Crespo, Vevé, Paco C. Prieto, Centurión, Chacón, Chibás, Julio Blanco Herrera, Maurice Schechter, Adolfo Kates y Luis Machado; y los periodistas Enrique Torras, Antonio Torra, Armando Muller, Francisco Meluzá, Fernando Caamaño, Pompilio de la Vega, Guillermo Herrera y Ricardo A. Casado. Estos últimos, como Presidente y Vicepresidente, respectivamente de la Asociación de Periodistas Rotarios, tomaron asiento junto a los señores Arellano y Shelton.

El hotel Plaza sirvió admirablemente un exquisito almuerzo. Las tarjetas, finas y muy elegantes cartulinas en que fué impreso el menú, constituían un obsequio del ex-Gobernador del Distrito Rotario, don Avelino Pérez Vilanova.

Poco después de comenzado el acto el señor Armando Muller dió lectura a una carta del doctor Carlos Gárate, en la cual se adhería al acto aunque excusaba su ausencia.

Nuestro compañero señor Ricardo A. Casado excusó también con cariñosas frases al señor Eusebio Dardet, impedido de asistir al acto.

El almuerzo se deslizó en un ambiente de regocijada camaradería, y a los postres habló en nombre de los periodistas, para ofrecer el acto a los señores Arellano y Shelton, el señor Antonio Torra. Le contestaron los dos festejados y terminó la fiesta con votos sinceros por la mayor compenetración entre rotarios y periodistas.

A PIE, PERO CON ZAPATOS "EL MUNDO" LOS VENDE BARATOS

EL MAYOR SURTIDO EN ZAPATOS DE ESTACION

EN ESTA CASA EL PRECIO LO PONE EL CLIENTE

Gran Peletería "EL MUNDO"

REINA No. 33. FRENTE A GALIANO Teléfono A-4924

Si le duele el estómago tome agua caliente

Neutraliza los ácidos del estómago, impide la fermentación de los alimentos y detiene la indigestión

"Si los dispépticos y todos aquellos que padecen de gases, ventosidad, agruras, acidez del estómago, catarro gástricos, flatulencias o hinchazones, tomaran una cucharadita de la legítima Magnesia Bisurada disuelta en medio vaso de agua caliente, al final de cada comida, muy pronto olvidarían sus males del estómago y los doctores tendrían que buscar otro género de pacientes". Explicando este razonamiento, un reputado médico de Nueva York aseguró que la mayor parte de las enfermedades del estómago se originan en la acidez del mismo órgano y en la descomposición de los alimentos antes de su digestión, junto con la insuficiencia sanguínea en el estómago. El agua caliente aumenta la circulación de la sangre, y en cuanto a la Magnesia Bisurada, que puede fácilmente obtenerse, ya sea en polvo o en pastillas, en cualquier droguería o botica, neutraliza instantáneamente el exceso de ácidos en el estómago y evita la fermentación de los alimentos. La combinación de ambos da resultados verdaderamente positivos, y debe preferírsela al uso de digestivos artificiales, estimulantes o medicinas para la indigestión.

ACEITE KABUL PARA LAS CANAS

Se unta con las manos y no las mancha, porque no es pintura. Se vende en Boticas y Sederías.

NO DEJE DE LEER ESTAS LINEAS

El desgaste orgánico que ocasiona un excesivo trabajo físico o mental, trae aparejado consigo una serie de síntomas que si no son atendidos a tiempo pueden contribuir a un motivo de verdadera preocupación. Una medicación que repare las fuerzas perdidas, que levante las energías gastadas, que devuelva el ánimo decaído, se hace indispensable. Este fin lo llena NUTRIGENOL, preciosa combinación a base de carne, fosfoglicerato y vino puro de Jerez. El NUTRIGENOL se vende en todas las Farmacias de la Isla.

NOTA:

Cuidado con las imitaciones, exíjase el nombre BOSQUE que garantiza el producto.

1d 19

Toda de Porcelana por adentro y por afuera. Serpentín desmontable. Seis Modelos diferentes.

Venga a verla o pida Catálogo.

ARELLANO Y CIA

CASA PRINCIPAL: MARTA ABREU (AMARGURA) Y HABANA TEL. A 3329

SUCURSAL J. C. ZENEA (NEPTUNO) NO 65 TEL. M 7520

HABANA

¡Es una gran verdad!

No hay medicamento para curar las enfermedades de

Estómago e intestinos

por antiguas que sean, como el

DIGESTÓNICO

DE VENTA EN FARMACIAS Y DROGUERIAS

Asma o Ahogo

Combátala con "SANAHOGO"

EN TODAS LAS BOTICAS Depósito: "EL CRISOL" Neptuno 91

N. Gelats & Co. BANQUEROS HABANA Aguiar 106-108

Vendemos Cheques de Viajeros Pagaderos en Todas Partes del Mundo y Cartas de Crédito Circulares en las Mejores Condiciones

"SECCION DE CAJA DE AHORROS"

Recibimos Depósitos en Esta Sección, Pagando Interés al 3 por 100 Anual

Todas estas operaciones pueden efectuarse también por correo

FAVORITA

Deliciosa con café, chocolate etc. Es rica y nutritiva

LECHE CONDENSADA

NER-VITA

NER-VITA le da Apetito

La NER-VITA estimula el sistema nervioso y nutre a todas las células y tejidos débiles o deteriorados del organismo. ¡No Demore! 17

VEA USTED: AQUI ESTA LO MAS NUEVO.

El Aceite de Hígado de Bacalao Viene Ahora en Confites sin Gusto.

El Más Grande Reparador de Fuerzas.

Señora, ya no llorarán sus niños débiles y delgados cuando Ud. necesite darles Aceite de Hígado de Bacalao. La ciencia médica progresa rápidamente y Ud. puede conseguir ahora en todas las boticas, el verdadero Aceite de Hígado de Bacalao en pastillitas azucaradas que tanto chicos como grandes pueden tomar con facilidad y placer, durante verano é invierno.

El nuevo sistema le evita el sufrimiento del mal sabor y la continua repetición estomacal del aceite por su pesada asimilación.

A los hombres, las mujeres y los niños que están anémicos, débiles, o delgados y que necesitan obtener fuerzas o aumentar su peso, les aconsejamos que tomen los confites de McCOY de Aceite de Hígado de Bacalao y si nó aumentan cinco libras en treinta días les devolveremos su dinero.

Una señora aumentó quince libras en una semana, según su mismo médico y otra, diez libras en tres semanas. Un niño sumamente enfermizo de nueve años de edad aumentó doce libras en siete meses y en la actualidad juega con sus amiguitos y tiene un buen apetito que no tuvo nunca. Pida las pastillas de McCOY de Aceite de Hígado de Bacalao a su boticario y si él no las tiene las podrá comprar en todas las buenas droguerías.

Unicos distribuidores para Cuba, THE UNIVERSAL IMPORT & EXPORT (Cuba) CO. S.A. Mercaderes 19, Havana.

¡NO MÁS

¡Ya puede Ud., al fin, verse libre de las incomodidades y molestias que ocasionan las tapas anticuadas! ¡Esta es la tapa moderna y racional! ¡Nunca se extravía! Nunca se pierde! Siempre está en su sitio! La

CREMA DE AFEITAR

Williams

es la primera y única en ofrecer esta innovación, como es y ha sido siempre la primera y única en su clase, por la abundancia y consistencia de su espuma, por la manera como ablanda la barba más áspera, por su delicioso perfume y por la frescura y suavidad que da a la piel.

Además, es también la primera y única que lleva un gancho especial para colgar el tubo donde se quiera.

Si Ud. prefiere jabón en forma de barra, prueba el de WILLIAMS

Celestino Fernández & Hijos

AGENTES EXCLUSIVOS PARA CUBA. LUZ 63 Y 65. HABANA.

PULMOVIDA

EL TONICO DEL PULMON

TOS - CATARRO - GRIPPE

Depósito: Farmacia EL AGUILA DE ORO

LOS GRANDES HOTELES DE LA HABANA

SEVILLA BILTMORE

Cómodas y frescas habitaciones. Servicio completo. Gran salón para comidas y banquetes. Trocadero esquina a Prado.

RITZ.

Situado en Neptuno esquina a Perverancia. Elegancia, confort y esmero. Todas sus habitaciones con baños y teléfonos.

PERLA DE CUBA.

Frente al hermoso parque de Colón, en la calle Amistad Nos. 130 y 132. Todas sus habitaciones son amplias y confortables siendo los clientes atendidos con toda solicitud.

Todas las habitaciones tienen baño y servicio privado, contando con un magnífico ascensor.

AMBOS MUNDOS

Enclavado en la calle de Obispo esquina a la de Mercaderes. El más moderno de la Habana. Todas las habitaciones con teléfono y baño y agua caliente a todas horas.

FLORIDA.

De P. Morán y Co. El más selecto hotel y restaurant de Cuba. Amplitud, comodidad exquisito trato y gran confort.

INGLATERRA.

Gran hotel de muy cimentado nombre por sus muchos años de existencia. Situado en lo más céntrico y elegante de la Habana. Su confort y servicios son completos.

BRISTOL.

De E. Alonso Trapiello. Situado en San Rafael esquina a Amistad. Hotel de mucha nombradía por su elegancia y confort y esmerado servicios.

SARATOGA

Prado 101 frente al parque de Colón.

Este gran hotel es muy conocido favorablemente por sus ventajas positivas en toda la República cubana y en Estados Unidos de América.

Servicio especial para banquetes.

UNIVERSO

De José Cuenco, San Pedro frente al mar. Cómodas habitaciones, excelentes comidas y esmerado servicio.

SAN CARLOS

El preferido por los viajeros por sus grandes relaciones bancarias y comerciales. Precios módicos. 200 habitaciones, baño y teléfono. Avenida de Bélgica No. 7.

LAFAYETTE

Situado en lo más céntrico de la ciudad calle O'Reilly esquina a Aguiar.

Todas sus habitaciones amuebladas con todo confort, tienen servicios sanitarios, baño, ducha y con agua [illegible] de primera. Precios reducidos.

MANHATTAN

El más moderno e higiénico de Cuba, 100 habitaciones con baño particular. Excelente restaurant. Precios módicos. Paseo del Malecón, frente al Parque Maceo.

¡Gracia, donaire, belleza de los pies a la cabeza!

Sin callos que la estropeen.

Usted no puede sentirse confortable y verse bien, sino cuando su andar es ligero, libre de dolor.

Y lo que hace cada paso una tortura, es el horrible callo. Un callo es un defecto y su alivio pronto y seguro está en el parche de fama mundial Blue-jay. Esta almohadilla, suave cual terciopelo, alivia el sufrimiento del pie en un instante. Se adapta alrededor del callo, protegiéndolo contra roce y presión. El dolor desaparece en seguida, pero la almohadilla debe dejarse adherida por dos días para que el medicamento del disco mágico cumpla su misión.

Luego se quita el Blue-jay y con él el molesto callo. El pie vuelve a estar libre de lacras y su feliz dueño libre de penas.

El Blue-jay se vende también en forma líquida, pero recomendamos el parche como lo más satisfactorio que la ciencia ha encontrado.

Blue-jay

De Venta en Todas las Boticas, Farmacias y Droguerías. Diga a Los Callos: ¡Adiós!

ROZADURAS

MAGULLADURAS, CONTUSIONES, etc.

Aplíquese Unguentine

Alivia el dolor al momento. Evita la infección.

Compre un Tubo Hoy — *En las Farmacias*

Pida muestra gratis a *The Norwich Pharmacal Co. (Export Dept.) New York, E. U. A.*

UNGUENTINE ¡en seguida!

No. 3

DIARREAS - COLICOS - DISENTERIA

PAPELILLOS ANTIDISENTERICOS DEL Dr. J. GARDANO

ANTISEPTICO INTESTINAL INFALIBLE RESULTADO, CURA DIARREAS CRONICAS, COLERIFORMES E INFECCIOSAS, CATARRO INTESTINAL, COLICOS, DISENTERIA.

DE VENTA EN DROGUERIAS Y FARMACIAS. DEPOSITO: FARMACIA: TENERIFE Y CARMEN.

GINEBRA AROMATICA DE WOLFE

LA UNICA LEGITIMA

Importadores Exclusivos

: : en la República : :

PRASSE & CO.

Teléfono A-1694 - Obrapía, 18 - Habana

Señora: Conserve su Juventud y Lozanía

Es un hecho comprobado que las mujeres envejecen mucho más temprano que los hombres. Esto da lugar a mucha infelicidad; con perdón sea dicho, a veces hasta a descalabros en la vida doméstica.

Generalmente la culpa es de la mujer. Es una tendencia natural de la mujer casada el *descuidarse de su salud*. La idea moderna es muy al contrario de esto; es de que toda mujer tiene el *deber* de conservar su juventud y lozanía por el más largo tiempo posible. Se lo debe a su esposo, a sus hijos, a si misma, a la sociedad.

Señora, tome Hierro Nuxado por una temporada cada vez que sienta disminuir sus fuerzas, su atractivo, los buenos colores de la salud. Hierro Nuxado le traerá nueva vida al organismo entero. Enriquece la sangre, tonifica los nervios, restaura vigor y vivacidad. En los Estados Unidos donde hoy reina suprema la mujer Hierro Nuxado es el reconstituyente favorito de millares de señoras. Póngalo a prueba. Todas las buenas farmacias lo venden.

VERANO 1925

Trajes para Caballeros

a precios populares

$8.00, $10.00, $12.00

Para Niños, de 6 a 16 años, desde $3.50.

HAVANA SPORT

MAXIMO GOMEZ 71 Y 73

(MONTE, Frente a AMISTAD)

C 4569 alt. 6d-9

Si le duelen los músculos y las articulaciones, fricciónese con MUSTEROLE WILL NOT BLISTER

TONIFER

Tratamiento del Dr. Arturs S. Chemly DE ALEMANIA

INDICADO PARA LA

Debilidad Sexual, Ruina Física, Impotencia, Neurastenia y todos los males consecuencia de la falta de energías, fuerza y vigor físico.

DE VENTA EN FARMACIAS Y DROGUERIAS

Si se siente agotado, pida el folleto explicativo a

Apartado 2256. I. URIARTE Y Co.

¡¡A PIE!! ¡¡A PIE!!

Puede venir a pie, aproveche su viaje a la capital, venga a hacerse un buen retrato con nosotros. Somos expertos artistas, especialidad en grupos y niños. Nuestra experieencia de años utilicela en su beneficio. El retrato que le hacemos a usted será de grata apariencia a la vista de los suyos.

Fotografía DEL PINO

San Miguel 53 esquina a San Nicolás. Teléfono A-7822.
Galiano No. 88 (altos) entre San Rafael y San José. Agencia de las Películas Agfa. Trabajamos los domingos y días festivos.

c2857 2d-19

CASOS Y COSAS

EL "COCO"

En estos últimos días
aumentó de forma tal
el juego de terminales,
que ya no se escuchan más
que sueños y coincidencias
acerca del jai-alai.

En el solar del "Sopapo"
donde vive Trinidad
—una mulata que juega
todo lo que hay que jugar
y a la que todos preguntan
"qué números tirarán",
porque es medio espiritista
y conoce el más allá—
hoy no se habla de otra cosa
y hay un salir y un entrar
de listeros, que la cuadra
parece un "Habana Park".

Y no es solo en "El Sopapo":
dondequiera pasa igual.
¿Que por qué? Pues muy sencillo:
Cuando se dice que habrá
escasez de alguna cosa,
o que el precio subirán
d'esto o de aquello, la gente
se apuchincha de verdad
del producto que se indica,
por lo que pueda tronar.

De igual modo, los viciosos
hoy están jugando más,
de seguro, porque saben
que viene Zayas Bazán.

Sergio ACEBAL.

CONFIDENTES íntimos de toda dama elegante son sus talismanes de seducción, entre los que destacan el

Jabón, la Colonia y los Polvos de Arroz

FLORES DEL CAMPO

Lo más moderno y de mejor tono

FLORALIA MADRID

UN NUEVO CASO DE MENINGITIS CEREBRO ESPINAL

La Secretaría de Sanidad conoció en la mañana de ayer de un caso positivo de meningitis cerebro espinal. El doctor Angeles, Jefe Local de Marianao comunicó al doctor López del Valle, que se le había participado la existencia de un caso sospechoso de meningitis cerebro espinal, en la persona de Moisés Bam, de la raza negra, mayor de edad y vecino del reparto de Almendares.

El doctor López del Valle inmediatamente ordenó al ispector especial de la Dirección del ramo, doctor López Silvero, que se trasladara al Hospital "Las Animas", donde había sido enviado el enfermo, extrayéndosele el líquido cáfalo raquideo, y comprobándose por su análisis o exámen de un caso positivo de esa enfermedad.

El doctor López Silverio después de elevar su informe a la superiodidad se trasladó al pueblo de Marianao, con objeto de buscar los antecedentes del caso, así como para extraerle el exudado a los familiares del atacado.

LICENCIAS SANITARIAS

Se han aprobado los planos siguientes:

Flores y J. Benítez, Reparto Tamarindo, de Enrique Basuas; Avenida Serrano y General Lee, de A. Nodarse y Noda, de Martín Pérez, I número 150, Vedado, de Eduardo Primelles; Figuras 64, de J. Mederos; San Nicolás 238, de Manuel Villamarín; Vapor 9, de José Mederos; Piñera esquina a Vista Hermosa, de Dolores Blanco.

Se ha rechazado Cadiz 58, de Luis Luis, ancho patio es insuficiente.

LICENCIAS DE ESTABLECIMIENTOS

Se han concedido por la Secretaría de Sanidad las siguientes:

25 y 26, Vedado, carnicería; Serrano 91, ebanista; 14 y Pocito, Lawton, carnicería; Ayesterán entre Bruzón y Pozos Dulces, sedería y quincalla; Finlay 41, puesto de frutas; Enna y M. Pruna, depósito de ferretería; Avenida Wilson 117, bodega.

Se han denegado Zenea 56, peletería.

NO SUFRA DOLOR

"NYRIPSA" Y "KAFENYRIPSA" (TABLETAS)

SARRA y BUENAS FARMACIAS.

SINHILISMO

LOS CONCIERTOS DE LA P W X

Extracto de los conciertos que serán trasmitidos durante el mes de junio de 1925, por la Estación Radiotelefónica "P. W. X." de la Cuban Telephone Company.

Miércoles día 3.—Concierto en la Glorieta del Malecón por la Banda Municipal de la Habana, con un selecto programa de obras nacionales y extranjeras. Director Profesor señor Modesto Fraga, Sub-Director Profesor señor Emilio Reinoso.

Sábado día 6.—Audición bailable, (a petición) por la orquesta del Profesor sekor Antonio M. Romeu, con un bien combinado programa de las últimas producciones en danzones, fox trot, tangos y valses. En el Estudio de la Estación P. W. X.

Miércoles día 10.—Concierto en la Glorieta del Malecón por la Banda de Música del Estado Mayor General del Ejército, con un valioso programa. Jefe Director Capitán Molina Torres, Segundo Jefe, Teniente Luis Casas Romero.

Sábado día 13.—Concierto en el Estudio de la Estación P. W. X. por el laureado Orfeón de la Agrupación Artística Gallega y Sección Filarmónica de la misma, con un hermoso programa dedicado a las Repúblicas Sur Americanas.

Miércoles día 17.—Concierto en la Glorieta del Malecón por la Banda de música del Estado Mayor de la Marina Nacional, con escogido programa de obras nacionales y extranjeras.

Sábado día 20.—Concierto clásico desde el Estudio de la Estación P. W. X., dirigido por el Profesor señor José Campos Julián con número de canto a dos voces, piano y violín.

Miércoles día 24.—Concierto en la Glorieta del Malecón por la Banda de Música del Estado Mayor del Ejército con un programa selecto nacional y extranjero.

Sábado día 27.—Audición bailable, (a petición) por la célebre orquesta Tokio, dirigida por el señor Waldo Hugo, violonista.

Nota.—Los anteriores programas podrán ser alterados por causas ajenas a la Dirección.

EL PRIMER CONGRESO INTERNACIONAL DE AMATEURS DEL RADIO Y EL ESPERANTO

Entre los días 14 y 19 del próxino pasado abril tuvo efecto el Primer Congreso de Amateurs de Radio en París.

Uno de los problemas que figuraban entre los asuntos a discutir era el de la lengua internacional, incluído a instancias de la American Radio Relay League.

Para el estudio de este problema se formó una subcomisión la cual aceptó por 13 votos contra dos, una resolución favorable al Esperanto.

En la sesión plenaria que se celebró el 19 después de haber intervenido el señor Nordin que habló en representación de Dinamarca y Suecia, pidiendo se aplazara por dos años más la solución del asunto, fué aceptado definitivamente el Esperanto. Entre los que hablaron a favor de este idioma están los señores doctor Corret, Isbrucker, Grenhamp y el secretario de la embajada del Japón a la Liga de Naciones, señor Usami. Todos estos hablaron en Esperanto.

La resolución dice así:

A.—El Primer Congreso Internacional de Radio Amateurs, probando las dificultades causadas por la diversidad de idiomas en las relaciones internacionales, decide recomendar el estudio y Uso del Esperanto como lengua auxiliar en sus comunicaciones radiotelefónicas y emisiones internacionales así como también en los resúmenes o traducciones en las revistas y en los congresos.

B.—La misma recomendación se hace en las ocasiones en que los interesados hagan uso de la radiotelegrafía y no les sea posible la comunicación en los idiomas propios.

C.—En virtud de esta decisión el Congreso acepta el Esperanto como su lengua auxiliar internacional junto a las lenguas nacionales en uso.

Traducción de "Heroldo de Esperanto" de abril 25 de 1925.

Habana, mayo 15 de 1925.

El A. Gutiérrez.

CALCETINES

DE HILO DE ESCOCIA. COLORES FIRMES.
DE LARGA DURACION.

N ★ R

IMPORTADORES

LAS FILIPINAS - EL ASIA - LA TIJERA - LA MARIPOSA - PRIETO HERMANOS - LA JOVEN CHINA - ALMIRALL Y SUAREZ

DE VENTA EN SEDERIAS Y CAMISERIAS

Liga contra el cáncer

HABANA, CUBA
Prado 66

En Cuba mueren por cáncer 1,300 personas al año, MORTALIDAD MAYOR que la que ocasiona LA TUBERCULOSIS PULMONAR.

El cáncer puede ser curado cuando se trata en su comienzo.

Lo que debe hacerse para curarse el cáncer: visitar a su médico e insistir en un examen cuidadoso tan pronto como a usted se le presenten:

1o.—Cualquier tumor en el cuerpo, especialmente en el pecho, SOBRE TODO SI ES UNA MUJER LA QUE LO PADECE.

2o.—Cualquier pérdida de sangre o supuración injustificada.

3o.—Cualquier ulcerita que no cicatrice rápidamente, especialmente si está situada en la boca, labios o en la lengua.

4o.—Malas digestiones con pérdida de peso.

No espere a que el dolor le obligue a recurrir al médico, pues generalmente cuando éste se presenta la cura es ya imposible.

Lo que no debe hacerse:

1o.—Esperar a que la enfermedad se cure por sí sola.

2o.—El usar medicinas de PATENTES contra el CANCER, que lejos de curarlo lo perjudican.

3o.—Permitir que los charlatanes profesionales traten de curarlo.

El cáncer no se cura más que con el Rádium, los Rayos X y la Cirugía.

DEFUNCIONES

MAYO 17

Pastora Motejón; raza mestiza; 38 años; Escobar 117; Apendicitis aguda.

Ramón López; raza blanca; 25 años; Hospital Municipal; Apendicitis aguda.

María Rodríguez; raza blanca; 50 años; Hospital C. García; hemorragia intestinal.

Juan Barrios; raza blanca; 55 años; Hospital C. García; Apoplegía cerebral.

Catalina Fleitas; raza blanca; 11 años; Amistad 45; Endocarditis pericarditis.

Juana Pibett; raza mestiza; 52 años; 3 número 37, Vedado; Tuberculosis pulmonar.

Sara Vázquez; raza blanca; 20 años; J. del Monte 301; Eepticemia no puerperal.

José Campillo; raza blanca; 46 años; Reina 107; Pericarditis.

Carlos Hernández; raza mestiza; 9 meses; Virtudes 144; Enteritis.

Angel Quintela; raza blanca; 2 meses; 37 y 2, Vedado; Nefritis infecciosa.

Beatriz Echenique; raza blanca; 86 años; San Nicolás 246; Arterio esclerosis.

Josefina Figarola; raza mestiza; 8 meses; Capricho F; Gastro enteritis.

Amelia Cuervó; raza blanca; 4 años; F. V. Aguilera; Gastro enteritis.

Domingo Sanz Aguado; raza blanca; 50 años; Dependientes; Nefritis crónica.

LOS LIMPIABOTAS SE AGREMIAN

Tienen razón estos héroes del trabajo en buscar protección a su cansada y penosa tarea. Deben de defenderse contra la competencia ruín que les hacen extrañas aves de paso que omitiendo contribuciones y consumiendo en el país lo menos que pueden, buscan ese medio de lucro con detrimento del limpiabotas honrado, y mientras puedan levantar su vuelo a otras costas.

El trabajo del ciudadano honrado debe defenderse siempre. Por eso es también que los limpiabotas se defienden ellos mismos consumiendo solamente los mejores líquidos y betunes, marca:

"LONDON"

de la Yankee Polish Company, de New York.

Para premiar a estos profesionales, la casa:

C. B. ZETINA, Monte y Prado

desde hoy abre un concurso y obsequiará un elegante, higiénico y cómodo sillón para limpiabotas, a quien el 15 de Julio haya entregado en el Almacén "El Pensamiento", Monte y Prado, el mayor número de cajas vacías de betún "LONDON" las entregas pueden hacerse parcialmente, y por cada una de ellas se les dará recibo firmado

Fíjense bien que tanto el betún como los líquidos "LONDON" deben llevar en la etiqueta la dirección de la Yankee Polish Company en New York.

c 4213 alt 4d-5

IRLANDA MAÑÉ

REGISTRADA

COLORES FINOS Y FIRMES GARANTIZADOS

EL LIBRO DE CUBA

MONUMENTAL OBRA DE PROPAGANDA NACIONAL

En la mañana de ayer visitó al General Gerardo Machado una comisión nombrada por el Comité Ejecutivo de "El Libro de Cuba", formada por los señores doctor Luis Enrique Cuervo, doctor Emilio Roig de Leuchsenring y Manuel Gutiérrez Escalada, haciéndole entrega del primer ejemplar de esta grandiosa obra, con una expresiva dedicatoria del Senador Wifredo Fernández, Presidente del Comité Ejecutivo.

"El Libro de Cuba" ha causado una impresión de agrado a cuantos han tenido la oportunidad de hojearle. En el domicilio del Presidente electo fué visto por el Licenciado Barraqué, doctor Viriato Gutiérrez y otras personalidades, que han hecho calurosos elogios de la obra.

Este alarde editorial, ha sido hecho por obreros cubanos, en el Sindicato de Artes Gráficas de la Habana, por medio del nuevo procedimiento de plano-gravure. La encuadernación de la obra es un trabajo exquisito de la casa Molina y Compañía.

Han colaborado en "El Libro de Cuba" las mayores intelectualidades cubanas, y contiene más de 3,000 grabados, dando a conocer nuestros hechos históricos, los retratos de todos nuestros hombres ilustres y hermosas descripciones de lo que Cuba es como país de atracciones para los Turistas.

Un libro hecho por Wifredo Fernández, debiera ser así, y ha encontrado colaboradores eficaces en los señores doctor Luis E. Cuervo, Manuel Gutiérrez Escalada, Emilio Roig de Leuchsenring, Aníbal Graupera, Salvador Capablanca y el dibujante Barso.

La difusión de "El Libro de Cuba" por el mundo, traerá a no dudar muchos bienes para nuestra patria.

En estos días se comenzará a entregar tan preciada joya a sus numerosos suscriptores.

EN EL CERRO

BODA SIMPATICA

En la Parroquia del Cerro celebró el virtuoso y querido Padre Viera en la noche del viernes quince, la boda de la muy bella y agraciada señorita Mercy Más y el distinguido joven Manolo Rodríguez Soto.

Actuaron como padrinos la señora María Valche de Más, madre de Mercy y el señor Luis M. Aguirre, Jefe de la Zona Fiscal de Camagüey.

Fueron testigos, por la novia: el doctor Eusebio Rouser y los señores Mariano Lavín, Alberto Recio y Víctor del Busto. Por el novio: el licenciado Wenceslao Gálvez, Fiscal del Supremo, el señor Ricardo Padierne, Representante a la Cámara y el licenciado Hilario González Ruiz, Fiscal de la Audiencia.

La Iglesia estaba bellamente engalanada y un público numeroso y selecto asistió a la ceremonia.

El precioso ramo que llevó Mercy, fué regalo de su buena hermana Susana.

Llegué hasta el nuevo hogar de Mercy y Manolo nuestra cordial enhorabuena y mejores votos por una felicidad eterna.

Pregúntele a su Médico

si son siempre necesarias las operaciones y él le responderá que a menudo es posible devolver la salud y el vigor a los órganos débiles y agotados, cuando se les atiende oportunamente.

Si se ve Ud. afligida por alguno de los achaques peculiares a las mujeres, tome el Compuesto Vegetal de Lydia E. Pinkham y evite una operación.

en cuenta, acudiendo a los benéficos efectos del Compuesto Vegetal de Lydia E. Pinkham.

Durante años y años, este Compuesto ha venido siendo como un bálsamo de salud y de ventura para todas las mujeres.

Comience a tomarlo con regularidad desde hoy y procure que sea el legítimo Compuesto Vegetal de Lydia E. Pinkham. Las imitaciones no producen los mismos resultados y pueden resultar perjudiciales.

La menstruación irregular, la irritabilidad, el cansancio, la fatiga a los dolores en la espalda o en la parte baja del cuerpo son advertencias que deben tenerse

Estando enferma, un médico y la partera que me atendía declararon que era necesario hacerme una operación; pero el Compuesto me salvó de mis sufrimientos y de la intervención quirúrgica. Nunca sabré agradecerlo bastante.
Dolores Reyes, 2a. de Rayón, 17
Durango, Méjico

Compuesto Vegetal De Lydia E. Pinkham

LYDIA E PINKHAM MEDICINE CO. LYNN, MASS.

HABANERAS

DE LA VERBENA

EL BARRIO COMERCIAL

Pasó la Verbena.

Luminosa y espléndida.

De su animación y de su lucimiento parece haberlo dicho ya todo la crónica.

Fué una noche alegre.

Inolvidable.

Queda entre sus recuerdos, de los más fijos y más perdurables, el Barrio Comercial.

De su organización se encargo la bella y elegante dama Dulce María Ruiz de Recio secundada por las distinguidas señoras Teté Moreno de Falcón y María Teresa Muñoz de Zayas.

Se dividió en tres kioscos.

Para ventas varias.

Kiosco la Bombonera.— Señora Amparo Arnaz de Ros y señoritas Candita Gómez, Georgina Freyre Varona, Mary Andino y Raquel Aballí.

Kiosco de los licores.— Señora Piedad Romeu de Fernández de Velasco y señoritas Yolanda Acosta, Julita Hernández, Ofelia Espinosa, Mony Acosta y Ondina Delgado.

Kiosco de tabacos y cigarros.— Señora Susana de Varona de Freyre y señoritas Rebeca Gloria Aprició y Cora López de Aro.

Además, el Salón de Tentaciones, del que se encargaron las señoritas Jossie Pujol, Isabel María Cadena, Cuca Clark, Carmita Roquefí, Gloria Weiss y Yuyú López.

Y la Venta de Flores, por las señoritas Angelita Recio, María Antonia Calais, Teresita Pujol y Gloria Gómez.

Las tres organizadoras del Barrio Comercial donaron para venderlos en el mismo objetos diversos.

Su entusiasta presidenta, la señora Dulce María Ruiz de Recio, hizo regalos numerosos.

La señora de Zayas ofreció una artística jarra de gran valor.

Y una preciosa cotorra de porcelana, adquirida en la Casa Quintana, fué el regalo de la señora de Falcón.

Muy bonito, con su decorado de plantas y flores, lucía el Barrio Comercial.

Obra de la Casa Trías.

Del mejor gusto.

García, Sasto y Gía.-Teléf. M-5991. Centro Privado.-Telégrafo: "Siglo-Habana"

ALMACENES FIN DE SIGLO HABANA

Martí y Máximo Gómez

Dice Carbonell en su libro de ensayos biográficos "Próceres", que "en el olimpo de nuestros dioses, Máximo Gómez fué Júpiter, Martí, el Apóstol, el que dictó a los cubanos el evangelio de la Libertad"

He aquí una clara síntesis de la epopeya cubana. Todo el pensamiento y la acción de la hazaña milagrosa y heroica están representados en esos dos hombres. Es bien que sus efigies se impriman juntas en este día en que se conmemora la muerte del Apóstol.

Como un símbolo de la soberanía cubana, coincidencia de expresivo sentido, el aniversario de la muerte de Martí es la víspera de la fecha de la Independencia. Para la filosofía de la historia también aquella muerte vale lo que el alborar del día de la gloria. ¡Hondo significado de la vida; siempre el sacrificio como base de la felicidad!

Traemos a nuestras columnas, como un homenaje al sentimiento cubano, este notable dibujo del admirable pintor cubano Valderrama y

este busto genial del ilustre escultor español Moisés de Huerta, que se admira en una de nuestras vidrieras de la calle de San Rafael.

Y otro homenaje de los Almacenes Fin de Siglo

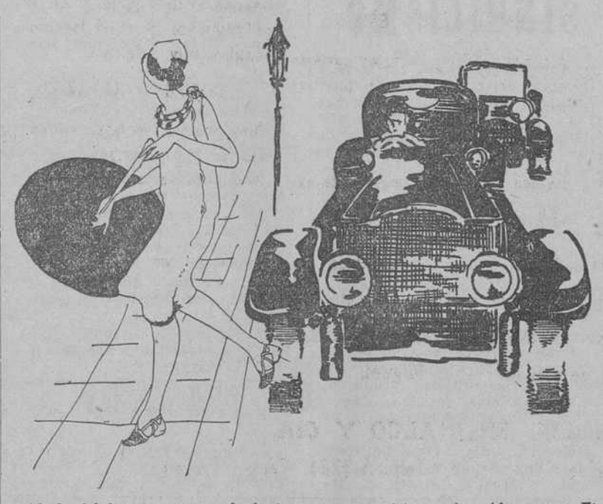

Junto al recuerdo de ayer, las posibilidades del día.

De todos los rincones de la Isla vienen hoy a la Habana cubanos dispuestos a festejar uno de los pronunciamientos más gratos de la soberanía principal; aquel en que un cubano entrega a otro, por mandato explícito y elocuente del pueblo—soberano indiscutible—los atributos del poder. Y ello ante las especiales representaciones de muchas naciones americanas y europeas. Prueba de que las alegrías de Cuba repercuten gozosamente en todo el mundo.

La Habana es en el día una ciudad nutrida de emociones, en cuyas calles se apretujan las multitudes tiemantes de entusiasmo.

Mil festejos se celebran en honor de los forasteros. Nosotros deseamos que todos estimen como un festejo más nuestros esfuerzos por servirles.

Y así ha de ser. En esta hora, por la precipitación de los viajes, por los actos imprevistos, por la atracción de las muchas cosas nuevas que una visita a nuestra casa se produce, todos y cada uno precisan de nuestros servicios.

Y nuestro servicio ha de ser en extremo práctico y eficaz. Los **Almacenes Fin de Siglo** están montados para atender en cualquier momento, y más en estos especiales, a cualquier requerimiento de la necesidad, del buen gusto y de lo imprevisto.

Primero por el disfrute natural de unas horas admirando los mil primores que encierran nuestros múltiples departamentos, cada uno de los cuales es una tienda surtida admirablemente, luego por las cosas que aquí se pueden adquirir de uso necesario en estos días, para los usos de los días posteriores al regreso al hogar, y por las especiales condiciones de economía a que está sometida la organización de nuestra casa, una visita a los **Almacenes Fin de Siglo** supone un homenaje que rendimos a la cultura y el bienestar de los que visitan a la Habana en estos días.

De una visita a estos almacenes se saca la impresión de cuánto es el progreso, la cultura y la exquisitez de la sociedad cubana.

Una sociedad que así atiende la delicadeza de sus gustos, que tan bien organizada tiene la atención de sus necesidades es digna de la felicidad que exalta y conmemora.

Esquina de S. Rafael y Aguila

NOTAS PERSONALES

JOSE SERRA CARBONELL

El sábado por la noche y procedente de Sancti Spíritus llegó a esta Capital nuestro estimado amigo el señor José Serra Carbonell, cronista del diario "El Fenix" y Corresponsal del DIARIO DE LA MARINA en aquella población.

Con el señor Serra han venido su joven y elegante esposa la señora Ernestina Pruna y Molina y sus hijos, con objeto de presenciar los grandes festejos que se celebrarán proximamente.

Los esposos Serra Pruna están hospedados en el hotel Ritz.

Sean bienvenidos.

RAFAEL SANCHIS YAGO

En la tarde de hoy y a bordo del magnífico trasatlántico "Cristóbal Colón", retorna a la madre patria nuestro muy querido amigo y compañero Sanchis Yago, el incomparable artista, cuya especialidad como retratista de mujeres le ha conquistado tan justa cual merecida fama en esta capital.

El DIARIO DE LA MARINA ha encomendado al genial artista la ejecución de los retratos de S. S. M. M. el Rey y la Reina de España, para colocarlos en el gran salón de honor de este periódico.

Sanchis Yago, en la imposibilidad de despedirse personalmente de sus numerosos amigos, nos ruega que lo hagamos por este medio, encargo que cumplimos gustosos, deseando al estimado amigo un viaje feliz y grata permanencia en España.

SE ALQUILAN

Cottages a familias. Todos amueblados. Pueden dirigirse directamente a William H. Mcalpine. Stamford. N. Y.

alt 2d-21

Novedades

PARA VERANO

Su Precio $10

NUESTRA VARIEDAD DE MODELOS PARA VERANO ES TAN GRANDE, QUE DEBE SER CONOCIDA POR TODA DAMA QUE DESEE CALZAR CON ELEGANCIA, A FIN DE QUE PUEDA ELEGIR

Modelo 22.—De glacé blanco.—El mismo modelo lo tenemos en tacón bajito. Su precio, $10.00. Para el interior, 30 centavos más.

PEDRO CORTES Y Cía.

OBISPO Y AGUACATE

(PIDA CATALOGO)

SI USTED NECESITA

Comprar Joyería y Relojería fina no lo haga sin antes visitar

"LA ESPECIAL"

Presidente Zayas, (antes O'Reilly) 15 y medio, frente al Hotel "Lafayette". Gran surtido en Joyería fina y corriente. Visítenos y verá.

1952 4 d 16 my

Modelo de Lazo

Lo más original de la temporada, hecho por la firma de

LAMBET SHOE Co.,

Cómprelo usted hoy y no lo deje para cuando aparezcan las imitaciones de mala ley.

LA CASA GRANDE

Julio Sánchez.

SAN RAFAEL Y AMISTAD

Teléfono A-3786

c 4854 1d-19

Au Palais de la Mode

Hoy martes tenemos a la venta los

VESTIDOS

DE

CHIFFON y ENCAJE

Los modelos especialmente para las fiestas nacionales

Mlle. CUMONT

Prado 88

y su Sucursal de Prado 96

c 4883 1d-19

SARAH ET REINE

A nuestra distinguida clientela le anunciamos que el lunes por la tarde tendremos los vestidos para las recepciones de palacio

SARAH ET REINE

PRADO 100

PARA SALUDAR A MACHADO

Pajillas ingleses, marca HARTLE Y CA., de distintos tipos y estilos, desde $1.25 hasta $3.50.

Pajillas del país a $1.00.

Panamás legítimos desde $2.50 hasta $100.00.

LA AMERICA O'Reilly 88

C. DE LA TORRE

DEDALCIO C 4856 alt 8d-19

LA VIZCAINA

"VIVERES FINOS", "CHAMPAGNES", "LICORES"

CELEBREMOS EL 20 DE MAYO

Con champagne Piper Heidsieck, a $1.35

Caja de 12 botellas, $29.00 Botella, $2.60

Caja de 24|2 bots., $30.00 Media botella, $1.35

Todo comprador de una lata de chorizos Manzarbeitia, de $1.95 precio corriente, será obsequiado con media botella de vino

Bodegas Franco Españolas

"Regalo especial sólo por este mes"

c 4[illegible] 1d-19

MENOR LESIONADO

En el Hospital Municipal, por el doctor Vega, médico de guardia, fué asistido de una herida contusa en la región palmar derecha, de carácter grave, el menor de 16 años de edad, nombrado Faustino Alfonso Zamora, vecino de Ayesterán 5.

La señora Gandosia Zamora, de igual domicilio manifestó a la policía que su hijo se había lesionado trabajando en la fábrica de papel, sita en Varela 115.

Lo que alegra al Bebé

Cuando el Bebé llora, este es el único medio de la Naturaleza para indicar que algo le pasa, y es probablemente cuestión de su alimento.

ElVIROL, eliminando todas las molestias del aparato digestivo y suministrando una dieta debidamente proporcionada que contiene *todos* los elementos vitales, alegra la vida del bebé.

Un Bebé VIROL es "una monada", es decir, que tiene buen humor, buena apariencia, carnes firmes, miembros robustos y color sano.

VIROL

Durante el año pasado se administraron cuarenta millones de porciones recetadas de Virol en 3,000 Hospitales y Clínicas.

La actualidad mundial

Hay estos días una moda imperadora por sobre todas las modas: Cuba. Cuba soberana, que, al cambiar su vestuario oficial de cabeza a pies, consume el turno de la universal privanza. Entre las miradas un poco atónitas y envidiosas de los Estados occidentales —y aún de las naciones antípodas, adormiladas y poco cultas—, Cuba va a estrenar ajuar nuevecito, presentándose "de largo", como si dijéramos, en la cordial sociedad de los pueblos.

Será Cuba la moda suprema estos días, de polo a polo. De este país de breve geografía y anchos valores personales, se dirán los mayores elogios, al trocar su ropaje político con arreglo a derecho. Se hablará de nuestro azúcar—ahora bastante maltrecho—, de nuestro tabaco, de nuestra vocación por la higiene. Pero lo que no sabrán transmitir los técnicos de la noticia es el dato precioso de que Cuba es la tierra en que, proporcionalmente, más Ropa Interior adquieren las mujeres, para inferir de ese solo detalle el nivel de delicadeza estética que hemos alcanzado. Y es una lástima que el cable olvide estas cosas. Porque país cuyas señoras miman de tal modo la Camisa, prueba que es algo más que una formidable factoría de mieles y cigarros.

ROPA INTERIOR

Veamos, señora, algunos de los muchísimos ejemplares que tiene "La Filosofía":

Juegos de Opal, dos piezas, bordados a mano y con aplicaciones y tirantes festoneados, en los colores flesh, maíz, orquídea, cielo y blanco, a $4.18.

De 3 piezas y Opal blanco, Juegos con bellas aplicaciones y bordados a $7.00.

Camisas de algodón, bordadas, con tirantes festoneados de igual tela, 65 centavos. A este mismo precio, Camisas de algodón, con hombreras de encaje. Otras Camisas de algodón, bordadas, a 1 peso. A $1.25, Camisas de Opal, con finos bordados. A $1.80, Camisas de Batista de algodón, con aplicaciones y hombrera festoneada.

Camisas de Tela Gloria, con bordados, encajes y hombrera de cinta lavable, a $2.10 Camisas de Holán batista, festoneadas, también a $2.10. A sólo $2.50, un saldo de Camisas de Holán Batista, bordadas a mano. Camisas festoneadas, de Holán muy fino, a $2.70.

A $3.50, Camisas de Holán Clarín y Batista, con bordados y encajes. A 4 pesos otras Camisas de Holán, finísimas. De Holán también, pero con preciosos bordados y encaje Richelieu, en colores flesh, lila, cielo y salmón, a $4.50.

Y POR FIN...

Juegos de dos piezas, en Flat Crep "non plus ultra", de cuantos colores se llevan en ropa interior, a 13, 15, 17 y 20 pesos. Una maravilla como tales juegos.

Venta Especial por Balance

LAMPARAS DE SALA Y COMEDOR

FAROLES DE CUARTO Y PORTAL

VAJILLAS

EN LOZA Y PORCELANA FINA

Thermos y Sorbeteras para Helados

Cien artículos escogidos para particulares, hoteles y cafés, a precios ínfimos por BALANCE

OTAOLAURRUCHI Y HNO.

GALIANO 114 Teléf. A-4080

GALIANO 42 Teléf. M-6649

"LA VAJILLA"

DEDALCIO C4666 Alt. 6d-13

Vestidos de Voiles Franceses

En estos Vestidos hemos recibido un grandioso surtido de modelos y colores de gran fantasía última creación Parisien lo que ofrecemos al público lo mejor de lo mejor en estilos y precios a mitad de su verdadero valor, podemos garantizar nuestra oferta, conozca esta nueva casa que saldrá complacida. Vea algunos precios de nuestra colección

Vestidos de Voile Franceses	bordado Perle color a	$ 7.99
Vestidos de Voile Franceses	bordado Mostacilla a	11.50
Vestidos de Voile Franceses	bordado combinación a	10.99
Vestidos de Voile Franceses	bordado brodiere Perlet a	12.00
Vestidos de Voile Franceses	bordado combinación a	13.50
Vestidos de Voile Franceses	bordado delantal a	15.00
Vestidos de Voile Suizos todos colores a $2.75, 3.25 y		3.25
Vestidos de Warandol hilo calado y bdo. a $2.75, 3.95 y		5.95

Cualquiera de estos Vestidos son de los modelos más primorosos que la moda ha producido por su sencillez y elegancia con bordados de lo mas finos: esta venta especial para dos días solamente 18 y 19 de Mayo.

ALMACENES

"LA MODA DE PARIS"

Teléfono M-8323. Aguila 110, casi esquina a Barcelona, cuadra de la Compañía de Teléfonos.

c4781 4d-17

HABANERAS

DEL MOMENTO

LA EMBAJADA ESPAÑOLA

Una egregia figura.

El doctor Bonilla San Martín.

Embajador de S. M. el Rey de España en el trascendental acto de la trasmisión de poderes que se celebra mañana en el Palacio de la Presidencia.

Decano de la Facultad de Filosofía y Letras de la Central de Madrid el doctor Bonilla San Martín.

Académico de la Lengua.

Escritor y hablista.

Llegó en la tarde del domingo a bordo del Espagne acompañado de su distinguida esposa.

María Luisa Terson de Paleville, la señora de Bonilla San Martín, es una gentil dama española.

Culta e inteligente.

De noble abolengo francés.

Formando parte de la Misión Española, con el carácter de Secretario, llegó un renombrado aristócrata oriundo de Cuba.

Es el Conde Asmir.

Un esgrimista consumado.

Hace ya algunos años que estuvo en la Habana acompañando a su señora madre, la Marquesa de Villalba, opulenta dama cubana que reside habitualmente en Madrid y es dueña en nuestra ciudad del palacio de su nombre en la Plaza de las Ursulinas.

El doctor Adolfo Bonilla San Martín, a quien se ha hecho el recibimiento a que era acreedor por su rango y su representación, tiene proyectado ir a Nueva York una vez cumplida su misión en la Habana.

Conoce los Estados Unidos.

Allí estuvo ya.

El sabio catedrático de la Central de Madrid fué a dar conferencias en la gran nación de Norte América.

Las pronunció en español.

Caso sin precedente.

DESPEDIDAS

Los que se van.

Un tema de todos los días.

El señor José Gómez Mena y su bella esposa, Olga Seiglie, a los que se veía en animado party en el almuerzo del Yacht Club el domingo, están despidiéndose de sus amistades.

Van a Europa.

Por todo el verano.

Entre el pasaje que llevó el Lafayette, tan numeroso, contábase el señor Manuel E. Canto.

Con el amable amigo embarcó su distinguida esposa, la señora Carmen Fernández de Canto, que va por prescripción facultativa a tomar las aguas de Cestona.

Sale hoy el vapor Cristóbal Colón con gran pasaje para España.

Entre éste, la señora María Humara de Paz, que se propone realizar una excursión de recreo por varias capitales de Europa.

El señor Manuel Antonio Balsinde y señora, Georgina Faura, con sus hijos, que van en el Cristóbal Colón, lo mismo que el joven Humberto Balsinde.

También embarcan en el gran trasatlántico español el señor Fernando Quintana y su distinguida esposa, Caridad Arrojo, que van en viaje de placer primero a España y después a los Estados Unidos.

Muchas despedidas más.

Aumentan por día.

Sale de viaje la señora Gertrudis Ramiro Viuda de Paniagua acompañada de sus graciosos niños Margarita y Miguelito.

Con la interesante viajera embarca la señorita Bethy Anderson.

El doctor José A. Hernández Ibáñez, del cuerpo facultativo de la Quinta de Dependientes, va en representación de ésta al Congreso de la Asociación Urológica Americana que se celebra en los últimos días de mes en los Estados Unidos.

Y salió el sábado de regreso a Londres el cumplido caballero Mr. Arthur Morris.

¡Feliz viaje!

EL BARON DE KESSEL

De la vieja nobleza.

Uno más que cae.

Allá, en su retiro de Arroyo Apolo, ha dejado de existir el Barón de Kessel.

Unico cubano de ese título.

Que ya ni usaba.

Desde hace largos años, quebrantada su fortuna, se alejó de la capital.

Se redujo a una vida sencilla, apartado de todo trato social, en el querido rincón donde queda llorándolo la que fué su buena y ejemplar compañera, la señora Lutgarda Martínez Viuda de Kessel.

En la tarde de ayer se efectuó el entierro del Barón de Kessel con asistencia de los más fieles a su afecto.

No faltaron los que tanto lo querían, sus buenos, sus leales amigos.

Entre otros, Pedro Pablo Echarte, Aurelio Granados, Emilio Villagelú y los dos hermanos Colín y Miguel de Cárdenas.

Pobre Emilio!

ANTE EL ARA

En plena tarde.

Una boda ayer.

Fueron los novios Conchita Unánue Romero, encantadora señorita, y el señor Luis Aragón Dulzaides, un joven excelente, muy bueno y muy sencillo.

En la residencia de la novia, la casa de San Rafael número 263, se celebró la ceremonia.

Fué a las cinco.

Puntualmente.

Era la hora fijada en las invitaciones, escritas éstas en finas tarjetas dibujadas por Valer, el notable artista.

Ante un bonito altar, engalanado con plantas y flores del jardín La Areca, del Vedado, recibieron Conchita y Luis la bendición del amor que los dejaba unidos para siempre.

El padre del novio, señor Fidel Aragón, fué el padrino de la boda.

Y la madrina, la señora Rosalía Romero Viuda de Unánue, madre de la desposada, en representación de la señora Dolores Novo, la Viuda de Macario Castillo.

Testigos.

Por la señorita Unánue.

Los señores Luis Testar, Pedro Hidalgo Gato y Jorge Aragón.

Y el señor Adelardo Novo, director del Diario Español, y los señores José Castro y Antonio Unánue como testigos del novio.

¡Sean muy felices!

FECHA LUCTUOSA

No habrá espectáculos hoy.

Por orden del Alcalde.

Así lo dispuso ayer el señor José M. de la Cuesta en atención a la fecha luctuosa que hoy se conmemora.

La de la muerte de José Martí.

El Mártir de Dos Ríos.

Como consecuencia de la expresada orden, cualquier festejo que se quiera celebrar como principio de las fiestas tendrá que dar comienzo después de las doce de la noche.

Tal es la consigna.

De carácter general.

BODAS DE PLATA

Feliz aniversario.

En la fecha de hoy.

Las bodas de plata del señor Oscar Arnoldson, Cónsul de Suecia y su distinguida esposa, Georgina Serpa.

No podría olvidar que en mi crónica de El Figaro describí la ceremonia.

Han pasado veinticinco años.

¡Cuántos casos análogos!...

El fausto suceso lo celebrarán esta noche los distinguidos esposos con un recibo bailable.

Fiesta única.

De las que no se repiten.

(Continúa en la página diez)

REGALOS

Tenemos especialidad en artículos propios para regalos. En nuestra Casa encontrará siempre originalidad y alta calidad, a base de precios módicos.

LA CASA DE HIERRO

Obispo, 68. O'Reilly 51.

PARIS-VIENA

AVE. DE ITALIA, 102 - TEL. A-2859.

JOYEROS DE BRONCE.—Véalos y admírelos. Son de bronce cincelado con miniaturas pintadas a mano sobre marfil. Una originalidad más de las muchas que presenta PARIS-VIENA.

TODO ESTA MARCADO CON PRECIO FIJO

Nos Asociamos al Gozo Nacional

y ofrecemos nuestros objetos para regalos, novedades, vajillas, etc., a precios muy favorables

"CASA VERSALLES"

ZENEA (NEPTUNO) 24 TELEFONO A-4498

LA CASA DE LAS NOVEDADES

El Encanto Habana

Mañana no abrimos

Mañana, 20 de Mayo, no abrimos.

Sirva esto de advertencia a las personas que tengan que hacer alguna compra inaplazable.

Mantones a $5.00

Una venta "extra" por pocos días

MANTONES bordados de metro y medio de tela en cuadro, y con flecos de 60 centímetros, hechos a mano (lo mismo que el bordado), en fondo de color—negro, amarillo, maíz, mostaza, azul rey, pavo, pastel, verde, verde jade y otros muchos colores—, todos con el bordado jardinera, a $50.00.

VALEN EL DOBLE

Estos mantones valen el doble.

Hemos adquirido, en condiciones excepcionales, un gran saldo de ellos y ésta es la causa de que podamos venderlos a la mitad de su valor: a $50.00.

POCOS DIAS

La venta de estos mantones—que tiene carácter circunstancial—durará pocos días. Acaso menos de lo que pensamos...

GRAN OPORTUNIDAD

La oportunidad que ofrecemos con la venta extra de estos mantones es de las que pocas veces se presentan en el curso del año. Si es que alguna vez se presenta una oportunidad así...

Diez mil carteras a $1.75

OTRA venta extraordinaria.

Gracias a la organización de nuestras casas de compras en el extranjero podemos tener hoy la satisfacción grandísima de hacer a nuestra clientela una oferta en extremo ventajosa: la de diez mil carteras al precio mínimo de $1.75.

Son carteras en forma de sobre, todas de piel, en los colores negro, gris, beige, rojo, Prusia, carmelita en varios tonos, rojo y negro combinados, y matizados en los colores beige, carmelita y gris.

EN UNA VIDRIERA

Algunos modelos de estas carteras pueden verse en una de nuestras vidrieras de Galiano.

BUENA OCASION

La ocasión que con esta venta extraordinaria de carteras proporcionamos a nuestras favorecedoras deben éstas apresurarse a aprovecharla. Porque, a pesar de la cantidad, estas carteras a $1.75 no durarán mucho... ¡No dejen ustedes de verlas hoy si pueden!

CARTERAS BLANCAS

Llegó una gran colección de carteras en blanco todo y en blanco con pequeños detalles de color.

Estilos muy originales.

CORTES Y RETAZOS

Hoy, martes, venta de cortes y retazos de telas diversas.

Todas de verano.

Banderas

De banderas cubanas y de banderas de los demás países tiene "El Encanto" el más completo surtido.

En todos los tamaños y en todas las calidades.

Planta baja de Galiano y San Miguel.

SOLIS, ENTRIALGO Y CIA.

Galiano. San Rafael. San Miguel. Telf. A-7221. Centro Privado.

FUERON PUESTOS EN LIBERTAD, SIN NECESIDAD DE FIANZA, LOS HERMANOS ENRIQUE Y FRANCISCO BENAVIDES Y EL TENIENTE EDUARDO RENE REYNA

Continúa el desfile de testigos en la causa que se instruye con motivo de la muerte del señor Cano; habiendo desaparecido el chauffeur Iglesias, llamado a ratificar

Por providencia dictada por el Juez de Instrucción de la Sección Tercera doctor Arturo Potts, fué decretada la libertad sin fianza de los señores Enrique y Francisco Emiliano Benavides y Alvarez, y Teniente del Ejército Nacional, Eduardo René Reyna, los cuales se encontraban detenidos desde hace dos días, por estimar la Policía Judicial eran autores o cómplices de la muerte del ex-representante a la Cámara doctor José Ramón Cano y Guzmán.

En la causa que se instruye con tal motivo, prestaron declaración ayer las siguientes personas:

El doctor Ramón del Cueto y Sánchez, vecino de G número 180, y médico forense del Juzgado Correccional de la Sección Tercera. Manifestó que en distintas ocasiones había oído al Juez, doctor Leopoldo Sánchez, hablar de que el señor Cano había sido amenazado de muerte.

Josefa Balceiro Guisante, vecina de una accesoria sita en Lucena y San Miguel, frente a la cual se dice se detenían las máquinas 11181 y 4849, y también que la Balceiro estaba perfectamente enterada del plan que se tramaba para dar muerte al doctor Cano. Todos esos extremos los negó la declarante, agregando que ignoraba cuanto se relacionara con el suceso.

Carlos Castellanos y Gutiérrez, vecino de Concordia 64 y medio: Expuso que había oído en distintas ocasiones que al doctor Cano lo iban a asesinar, pero que no podía asegurar quiénes fueran las personas que trataran de darle muerte.

Narciso Borrás Santos, vecino de Campanario número 104, cuñado de la víctima. Dijo que desde hacía varios días el doctor Cano decía que varias personas le indicaban la conveniencia de que no saliera solo a la calle, pues se preparaba asesinarlo, en donde quiera que lo encontrasen.

Juan Domínguez Díaz, de Aramburo 21 y Luis Menéndez Tellez, de Aguila 58, manifestaron que asistieron a la reunión dado por el señor Francisco Benavides, al que tuvieron ocasión de ver en su domicilio, durante la prima noche del día de los hechos.

Ratificaron sus anteriores declaraciones Higinio Fernández García, encargado del garage de Vives 149, y vecino de Aguila 110, y Agapito Vidal, fregador de máquinas del mismo garage, y vecino de Aguila 165.

Por último declaró el vigilante de la Policía Nacional número 443, Diego Martínez Rodríguez, el cual ocupó en el hospital Municipal las ropas y prendas pertenecientes al doctor Cano. Respecto al suceso que se trata de esclarecer, nada sabe.

Hoy a primera hora, será presentado al juzgado, por las autoridades militares de Columbia, en donde se encuentra detenido, el soldado Miguel José Aduz y Antón, perteneciente a la tercera compañía del segundo batallón, el cual había sido detenido antier domingo por los agentes de la Policía Judicial, quienes estiman se halla complicado en los sucesos.

Según nuestras noticias, el soldado Aduz Antón, tiene testigos de que el día del hecho, como a las nueve y cincuenta de la noche tomó un tranvía eléctrico de "Galiano-Saina", en Zanja y Galiano, llegando al Campamento de Columbia, a las diez y cuarto, no saliendo mas de aquel recinto militar hasta el día siguiente. Ademas Aduz, no conoce ni de vista al teniente del ejército, señor Reyna.

Ayer por la tarde, al ser llamado por el juez doctor Potts, el chauffeur Isaac Gómez Iglesias, que en la noche anterior se presentó a la Policía Judicial manifestando que en cierta ocasión la señora viuda de Martínez Alonso le había propuesto él que él asesinara al doctor Cano, mediante cuerte suma de dinero, y que dos individuos que se encontraban detenidos en el Vivac, le habían aconsejado, que la aceptara; al ser llamado, repetimos, para que ratificara dicha declaración, había desaparecido del Palacio de los Juzgados, ignorándose en dónde se encuentra.

El doctor Potts, dió cuenta de esa actitud de Gómez, ordenando su detención y conducción al Juzgado.

Se ignoran los motivos que haya tenido el Gómez para no querer ratificar su declaración hecha ante la Policía Judicial.

El Juzgado recibió ayer un "kilométrico" informe del agente judicial, señor Iduate, en el que relata la muerte del doctor Cano, recordando la historia completa del hotel Luz, en el que perdiera la vida el señor Martínez Alonso.

Ultimas Novedades

Sombreros Franceses de Verano

Tenemos un surtido completo para la estación. En todas las formas de moda. Con tonalidades de reciente creación. Adornados con la más exquisita elegancia. Y en las mejores pajas.

VESTIDOS

Parte de lo mucho que acabamos de adquirir en París, ha sido despachado por la Aduana y ya está a la disposición de nuestra selecta y distinguida clientela. ¡Hay vestidos preciosos.

TAMBIEN RECIBIMOS LINDOS VESTIDITOS PARA JOVENCITAS Y NIÑAS

"LA MAGNOLIA"

Gran Casa de Modas, la Decana en su Giro

AGUACATE 58, (entre Obispo y O'Reilly), TELF. A-3242

c 4853 1d-19

E. G. E.

La Niña

Marta Montero y Tous

Voló al Cielo

Su padre que suscribe, ruega a sus amigos lo acompañen a conducir su cadáver desde la casa calle 27 entre A y B, en el Vedado, al Cementerio de Colón, a las 9 a. m. del día de hoy; favor que eternamente agradecerá

Habana, Mayo 19 de 1925.

RUBEN J. MONTERO BELDERRAIN.

DOS RIOS

Hay hombres señalados de tal modo por el Destino para ser fuentes de toda luz y en todo instante insignes, que su muerte misma constituye un servicio más de inmensa trascendencia rendido a su patria y a la humanidad. La caída de Martí en Dos Ríos, en los inicios de la guerra de independencia, fué "una muerte útil", según la expresión del cantor de "Ismaelito", porque sirvió de acicate a las huestes libertadoras para cumplir el solemne juramento que habían formulado los soldados cubanos sintetizados en las tres palabras "independencia o muerte", y porque dió ocasión a la nobleza de la raza para mostrarse en toda su admirable grandeza al recoger con unción los restos sagrados del Apóstol el jefe español que los cubanos no podemos recordar coléricos sino con respeto: Ximénez de Sandoval.

Nacido para amar, predicando siempre la tolerancia y la bondad como instrumentos de mejoramiento y de progreso, Martí, muerto gloriosamente en el fragor del combate, no fué escarnecido por un enemigo rencoroso y cobarde, sino honrado como héroe por un adversario hidalgo y así el recuerdo doloroso de su pérdida, el hecho de caer bajo el plomo enemigo, no despierta en el alma cubana impulsos de odio, no provoca sed de venganza. "Al emprender el vuelo tenía blancas las alas" y no se alzó del cieno sino del campo del honor, honrado por sus mismos sacrificadores."

Arturo R. de Carricarte.

UN RECUERDO

Treinta años se cumplen hoy de la muerte del Apóstol; del varón noble y magnánimo que todo lo ofreció a un empeño, a la libertad de nuestra bella Cuba.

Esta efemérides, gloriosa y épica, encuentra eco en el corazón antillano. Martí fué siempre querido; siempre loado, aun por sus adversarios políticos.

Nosotros, queriendo evocar respetuosamente al eximio libertador, honramos una de nuestras vidrieras de San Rafael con interesantes recuerdos del hombre sabio y bueno.

Un busto, donde su cabeza austera y venerable, se muestra con rasgos soberbios de arrogante superhombría. Una fotografía del revolver que empuñara al caer sublimemente en Dos Ríos. Y una bandera, nuestra insignia nacional, bautizada por Martí para regalo del Club San Carlos de Cayo Hueso.

El busto y la fotografía son propiedad del señor Arturo R. de Caricarte, preclaro escritor y patriota; también a la pluma de este brillante escritor debemos los renglones que anteceden para delectación de nuestros lectores.

NUESTROS MODELOS

En nuestras vidrieras exponemos una preciosa colección de modelos de última moda apropósito para estas fiestas jubilosas de la Patria.

Peleteria Benejam

"BAZAR INGLES" S. RAFAEL E INDUSTRIA HABANA-CUBA

PARA

JOYAS DE GUSTO

"La Equidad", Compostela y Sol. La más surtida y la que más barato vende, por ser procedente de empeño.

Dinero sobre alhajas en todas cantidades con módico interés.

c 4745 alt 8d-15

EL GRAN ACONTECIMIENTO DEL DOMINGO 17

Llegó por fin la gran fiesta tan animada la Verbena de la Prensa y quedó lucidísima, mejor dicho el éxito superó nuestras esperanzas.

Cuantas damas elegantes vimos allí engalanadas con los prodigiosos vestidos confeccionados y pintados por La Luisita, gran taller de modas, femeninas situado en Campanario y Virtudes. Algunos modelos de estos lindos vestidos se exhiben en Neptuno entre Manrique y Campanario. Dichos trajes llaman poderosamente la atención del público inteligente y todas las damas de gusto delicado se detienen para admirar tan lindos modelos, de esos que nada tienen que envidiar a los más afamados talleres de modas de París.

En la Vidriera de Neptuno 90 hay modelo color de rosa pálido de hechura enteriza y recojido ligeramente al lado izquierdo sin mas adornos que grupos de rosas pintadas con pintura Margarite. Dicho modelo es muy original y hay otro adornado con pensamientos, que es una preciosidad.

En La Luisita se hacen toda clase de vestidos para señoras a cual más lindos y favorecedores.

La Luisita Campanario y Virtudes. Vidriera Neptuno 90.

19862 1d-19 My

La Venta de Las Fiestas

Durante toda la semana en obsequio de los forasteros que visiten la capital con motivo de las fiestas presidenciales pondremos a la venta en todos los departamentos de la casa, artículos a precios excepcionales de reclamo valederos para esta semana solamente.

Cada día nuevos artículos.

HOY MARTES

CALCETINES DE NIÑO

Ofrecemos calcetines de hilo para niños, blancos de color y blancos con el puño de color, de conchitas, etc., en infinidad de estilos:

Del 4½ al 6, a ..... $0.32 par.
Del 6½ al 7½, a ..... 0.38 „

Por docena, hacemos un descuento especial.

Formas de paja tagal en todos los colores, a $1.70

Sombreros de playa y sport, de paja blanca adornados con cintas de faya azul y beige combinados con carmelita, a $4.25

Sombreros pequeños de crin y bagkok, con cintas de de faya de seda y primorosos detalles, a 5.99

Fajas de batista brocada y elástico en la cintura, a .. $1.98

Modelo de corsé-faja de cutí rosa, en todas las tallas, a 2.62

Ajustadores de Madame X, de goma rosada. Sólo en las tallas 34 y 36, a .. 3.25

LINON INGLES

Piezas de 11 varas de linón muy fino, para ropa interior, en todos los colores, a $2.58.

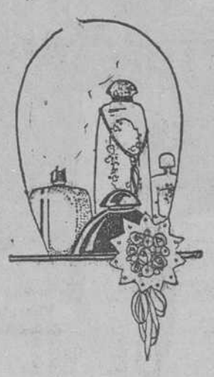

Estuches de perfumería con dos cajas de polvos: una Rachel y otra rosa, un jabón y un pomo de esencia, a $1.40

Juegos de jersey de seda en todos los colores, compuestos de 2 piezas, a $4.75

Juegos de dos piezas de linón y opal: blancos y en todos los colores. Bordados, a $4.25

Los mismos juegos con 3 piezas, a .. 7.50

Juegos de dos piezas de olán clarín de hilo puro bordados a mano en todos los colores y tamaños, a $8.75 y $9.75

Banderas Cubanas

Mañana es el día glorioso, el 20 de Mayo. Si usted no ha comprado todavía la bandera de la Patria, venga hoy mismo a comprarla, cuanto antes, a LA CASA GRANDE. Tenemos banderas de todos los tamaños a los precios más reducidos. Son de la mejor filaila de lana.

ANGONES Y COMPAÑIA — LA CASA GRANDE — GALIANO Y S RAFAEL — HABANA

En el Conservatorio Facciolo

UN NUEVO TRIUNFO

Cada acto realizado por el Conservatorio Facciolo al que el celo diligente y la pericia musical de su insigne Directora, señora María Luisa Facciolo, ha llevado al mayor grado de esplendor, es un triunfo más que agregar a las gloriosas páginas de su historia.

La probada eficacia de los métodos que allí se emplean, la calidad del profesorado, la solidez de la enseñanza, el orden y la seriedad en los ejercicios; todo contribuye allí al creciente brillo y al progreso del benemérito instituto.

Así lo hemos podido comprobar cada vez que hemos asistido a sus audiciones y a sus exámenes. Así lo ratificamos en los que se celebraron las tardes del sábado y domingo en los amplios y oreados salones de su nuevo y magnífico edificio.

En el piano, en el violín, en la mandolina son la limpieza y seguridad en la ejecución, la exactitud en el ritmo y el esmero en la interpretación de los números respectivos, juntamente con una posición natural y airosa, las cualidades que distinguen a las alumnas del Conservatorio Facciolo. En él hemos podido observar la sólida preparación mental respecto a la parte teórica y el pleno dominio en la lectura y en la medida y el valor de sus signos.

Hemos de hacer especial mención de las alumnas Josefina Pedroso, que tras brillantísimos ejercicios se graduó de Maestra de Solfeo; Isolina Zabala, que con la misma brillantez y calificación —la más alta— obtuvo igual título, y Herminia Martínez, cuyos ejercicios de Grado en Mandolina fueron aplaudidos por el Tribunal.

Merece también muy especial mención la preciosa niña Mercedes Prieto, cuyos progresos, son tan rápidos que en poco más de un año de estudio ha entrado ya en el tercer curso de piano, después de alcanzar en el segundo la más alta calificación y especial felicitación del Tribunal,

He aquí la lista de las alumnas examinadas con su respectiva calificación:

Solfeo preparatorio:

Hortensia Lavín, sobresaliente por unanimidad; Marta Bustillo, sobresaliente por unanimidad; Lucía López, sobresaliente por unanimidad; Ana Otero, sobresaliente; Luz Tió, Notable; Elia Valera, Sobresaliente.

Solfeo, primer año:

María Josefa Infiesta, Sobresaliente; Amelia Tarrado, Sobresaliente por unanimidad.

Solfeo, segundo año: Elena Fuentes, Sobresaliente por unanimidad.

Solfeo, tercer y último año:

Josefina Pedroso, Sobresaliente por unanimidad; Isolina Zabala, Sobresaliente por unanimidad.

Piano preparatorio:

Laura Menció, Sobresaliente; María Josefa Díaz, Sobresaliente; Helia García, Sobresaliente; Francisco Gavino, Sobresaliente por unanimidad; Asunción Vila, Sobresaliente por unanimidad; Juana Rosa Iglesia, Sobresaliente por unanimidad; Elia Valera, Sobresaliente; Aurora Almanza, Sobresaliente; Ziomara Alvarez, Sobresaliente.

Piano, primer año:

Mercedes Saavedra, Sobresaliente por unanimidad; Zoila Mederos, Sobresaliente; Mercedes García, Sobresaliente; Mariana Valdesuso, Sobresaliente; María Luisa García, Sobresaliente; Lilia de la Peña, Sobresaliente; Clara de la Peña, Sobresaliente; Aida del Castillo, Sobresaliente; Estela Molina, Sobresaliente por unanimidad; Luz Tió, Sobresaliente; Raquel Delgado, Sobresaliente.

Piano, segundo año:

Matilde Alvariño, Sobresaliente por unanimidad; Mercedes Prieto, Sobresaliente por unanimidad; Nereida Reboredo, Sobresaliente por unanimidad; Inés Compte, Sobresaliente..

Piano, tercer año:

Blanca Pérez, Sobresaliente por unanimidad; María Teresa Alemán, Sobresaliente por unanimidad; Alicia López, Sobresaliente por unanimidad; Rosa Díaz, Sobresaliente; María Teresa Alvarez, Sobresaliente por unanimidad; Juana María Rodríguez, Sobresaliente por unanimidad.

Piano, cuarto año:

Josefina Pedroso, Sobresaliente por unanimidad; Elena Fanego, Sobresaliente por unanimidad; Jacinta Menéndez, Sobresaliente por unanimidad.

Piano, quinto año:

Narcisa Franco, Sobresaliente por unanimidad María Josefa Vila, Sobresaliente por unanimidad.

Mandolina, preparatoria:

Mercedes García, Sobresaliente; María Luisa García, Sobresaliente;

Mandolina, tercer y último año:

Herminia Martínez, Sobresaliente por unanimidad.

Violín, segundo año:

María Villar, Sobresaliente por unanimidad.

Tras un éxito tan rotundo nos resta sólo felicitar cordialmente a la distinguida y muy competente Directora, señora María Luisa Facciolo.

RIALTO

CORAZONES DE ROBLE

Al fin legó el día del estreno de la maravillosa producción dramática CORAZONES DE ROBLE por el Borrás de la pantalla película de acción y pasajes dramáticos en donde se ve el cariño de una mujer la abnegación de un joven y los sacrificios de un padre.

Esta película tiene una gran música especialmente adaptada por el Maestro Ponce cuya exhibición en las tandas de 5 y cuarto y 9 y media será un verdadero acontecimiento artístico social, pues el teléfono M-1831 no cesa de funcionar separando localidades.

En las tandas de 1 a 5 cintas cómicas, EL RESCATE DE LA FELICIDAD Y LA PERDICION DE LOS HOMBRES por Elaine Harmmerstein.

A las 8 y media en tanda Especial EL RESCATE DE LA FELICIDAD por Mimi Palmer.

El lunes 25 estreno del soberbio Vaudevill francés por Pina Menichelli ¡ASI ES PARIS!... película de escenas alegres y música ligera.

CINE LIRA

Para hoy la Empresa de este elegante salón ha seleccionado un regio y selecto programa.

Matinee corrida de dos y media a cinco y media, una graciosa comedia en dos actos, La Independent Film presenta el regio estreno de la gran producción Joya titulada SODOMA Y GOMORRA por artistas de la comedia francesa, William Fox presenta el regio estreno de la producción super especial titulada LOBOS DE MAR por el gran actor William Farnun.

Tanda Elegante a las cinco y media una graciosa comedia en dos actos y el estreno de la gran producción titulada SODOMA Y GOMORRA por artista de la comedia francesa, por la noche función corrida a las ocho y media con el mismo programa de la matinée.

CINE GRIS

A las cinco y cuarto y a las nueve y cuarto se proyectará nuevamente la extraordinaria producción titulada: SCARAMOUCHE, cuyos protagonistas son los conocidos artistas Ramón Novarro, Alice Terry y Lewis Stone.

A las ocho y cuarto El Paladín de Texas, por Tom Mix.

Mañana, matinée a las dos y media: Novedades Internacionales No. 13, Aves de Amor, La Equitación, Amor Relámpago, por Larry Semon y El Amante Relámpago, por Reginald Dennq y Laura La Plante. A las cinco y cuarto y nueve y cuarto: SODOMA Y GOMORRA, por Lucy Doraine.

Jueves 21, la magnífica obra titulada: LOCURA DESATADA, por Mary Mc Avoy, Bárbara Bedford y Myrtle Stedman.

Viernes 22 y sábado 23: MI ESPOSA AMERICANA, por Gloria Swanson y Antonio Moreno.

Pida en la taquilla la novela de la película TRES MUJERES.

De lona y piel, a $1.00.

Todo de lona, en medio corte, a $1.00

CHAROL Y BLANCO, a $7.00

10.000 PARES en los 3 tacones, a $5.00

PELETERIA (La Mayor del Mundo) English Spoken

"BROADWAY"

MAYO, ¡¡Mes de las Flores!!

Este es el mes que hemos elegido para favorecer a nuestros clientes, con muchos pares de zapatos,

A PRECIOS DESCOMUNALES

BEBES para niños, desde .... 25 cts.
ZAPATOS para señoras, desde .... 50 cts.

TISU BROCADO, a $13.00

Teléfono M-5874

BELASCOAIN, ZANJA Y SAN JOSE

MADAME POMPADOUR

La más interesante foto-narración de la suntuosa corte de amor que reinó la Francia de 1744, época en que los caprichos de una joven de mediana alcurnia dominaba por la fastuosidad palaciega y los lances de honor de un grupo de gentilhombres que a diario rendíanse a sus pies atraídos por su belleza; humilló los sentimientos de su corazón para entregarse en brazos del Rey LUIS XV (El muy amado).

PRONTO EN

CAMPOAMOR

P — 1d-19

LAS GRANDES FUNCIONES DEL BA-TA-CLAN DE PARIS PARA LOS EXCURSIONISTAS

TENDRAN EFECTO EN PAYRET LOS DIAS DE FESTEJOS

Se han ultimado los detalles del programa que ha de regir en Payret las funciones que ofrecerá el Ba-ta-clán de París, los días de festejos presidenciales a los excursionistas llegados a la Habana para participar de esas fiestas populares.

La dirección artística del Ba-ta-clán de París quiere que su espectáculo maravilloso sea conocido y gustado en toda su extensión y grandeza por los excursionistas; y a ese efecto, ha seleccionado las obras mas vistosas y bellas del repertorio para incluirlas en las ocho funciones extraordinarias que seguirán este orden:

Miércoles 20: reestreno de la bellísima revista de grandioso espectáculo, Voilá París.

Jueves 21: Reposición escénica de la maravillosa obra de Ferreol y Eddy en colaboración con madame Rasimi, titulada: Bon Soir.

Viernes 22: Réprisse de Oh, La La, la vistosísima y delicada revista que es una espléndida visión del París alegre y riente.

Y sábado, día 23: nueva representación de la maravillosa revista de la belleza suprema, Cachéz Ca.

En todas las funciones, que serán, por la tarde, a las 3 en punto y por la noche, a la hora de costumbre, se exhibirán los famosos tableaux vivants, creaciones portentosas de madame Rasimi, grandioso éxito ante todos los públicos.

No tenemos necesidad de encomiar el espectáculo del Ba-ta-clán, pues nuestro público, concurriendo en número extraordinario a todas las funciones del Ba-ta-clán en el curso de dos largas temporadas, ha sancionado las maravillas de arte y presentación escénica que es el género presentado por las huestes de madame Rasimi.

No influirán en los precios las excelencias del programa ni la belleza suprema de los nuevos números que se han de incluir en las revistas que sirven de base al programa de las funciones extraordinarias para los excursionistas.

Como hasta ahora, esos precios, por cada función, serán a base de $2.50 la luneta y 15 pesos el palco con seis entradas. La tertulia valdrá 70 centavos y 50 el paraíso.

Las localidades para todas las funciones están a la venta en la Contaduría del Teatro Payret.

HABANA PARK

La Empresa de Habana Park ha acordado, en definitiva, celebrar los siguientes días de fiesta, para conmemorar ella también la gloriosa efeméride del 20 de Mayo y la toma de posesión del General Machado, Presidente electo de la República, 20, 21 y 22.

Pero como el 23 y el 24 son sábado y domingo, respectivamente, estará, pues, abierto el gran Parque de Diversiones, desde el 20 hasta el 24.

Para estos días se han contratado las mejores atracciones, muchas de ellas gratis para los que concurran al Parque.

No faltarán, Son Oriental, Marimba, fuegos artificiales, cantadores cubanos, etc., etc.

Funcionarán todos los aparatos mecánicos.

Serán cinco días de regocijo popular en Habana Park.

TANDA ESPECIAL EN EL CUBANO

A causa de haber suspendido el Alcalde los espectáculos, por conmemorarse la luctuosa fecha de la muerte gloriosa del Apóstol, la Empresa del Cubano ha resuelto dar una tanda especial, hoy, a las doce de la noche, para esperar el 20.

Aunque las puertas del teatro se abrirán a las once y pico, la función no comenzará hasta que no hayan sonado las doce.

La obra elegida para esta tanda especial es Las Niñas del Shimmy, con las poses.

Mañana, 20 de mayo, habrá matinée, a las tres de la tarde, con la misma celebrada obra, uno de los éxitos más grandes de la temporada.

Tanto para la tanda especial, como para la matinée, el precio de la luneta no excederá de un peso.

..... y para "Bebe"

la FOSFATINA FALIÈRES

Alimento Incomparable. — Niños, Viejos, Convalecientes.

EXIGIR LA MARCA FOSFATINA FALIÈRES

Farmacias, Droguerías y tiendas de comestibles.- PARIS, 6, Rue de la Tacherie.

SUSCRIBASE AL "DIARIO DE LA MARINA"

Hombros y brazos de belleza perfecta

No hay nada que iguale a la apariencia suave, hermosa de un blanco aperlado que produce en los hombros y brazos la crema Oriental de Gouraud. Esconde todos los defectos de la piel. No se desprende al restregarse. Es muy superior a todos los polvos.

Envíe 15¢ para una muestra

FERD. T. HOPKINS & SON New York

Crema Oriental de Gouraud

¡CUIDADO! NO COJA CATARRO.

LEGITIMAS

CÁPSULAS CREOSOTADAS

SARRÁ

ACEITE HÍGADO BACALAO.

95 CTS.

EN BUENAS FARMACIAS.

Un libro indispensable para los Cónsules

MANUAL DE DERECHO CONSULAR CUBANO

Por el doctor Rafael de la Torre y Reiné

Esta obra es sin duda el tratado más completo y práctico de cuantos se han publicado acerca de Derecho Consular pues contiene desde un concienzudo estudio de los Cónsules, Origen de los Consulados, Organización, categorías, etc. etc., hasta un simple modelo de documento de uso diario. Como ya se ha dicho es una obra indispensable a todos los señores Cónsules por lo que tiene de práctica, ya que en ella hallarán en cada caso todas las instrucciones referentes al mismo. Contiene además un anexo con la Ley Arancelaria Consular. Precio de la obra en 8o. encuadernada a la rústica. $3.00

ULTIMAS OBRAS RECIBIDAS

BONILLA SAN MARTIN.—(Adolfo) Y MIÑANA (Emilio). DERECHO BURSATIL. El tratado más completo e interesante de todos los publicados hasta el día. En él están expuestos con la maestría que les es característica a estos autores, todo lo referente a la Bolsa y sus operaciones como Disposiciones y Reglamentos vigentes. Disposiciones complementarias de todas las legislaciones. Protección de industrias y desarrollo de las mismas, etc. etc. etc. Contiene también un vocabulario de términos bursátiles y modelos de documentos, así como otras interesantes materias. Madrid. 1 tomo encuadernado en pasta española. $5.50

ANTON ONECA (José) ESTUDIO HISTORICO Y JURIDICO CON BREVES CONSIDERACIONES MEDICO-LEGALES Y PSICOLOGICAS DEL DELITO DE ENVENENAMIENTO. Contiene un estudio de las legislaciones referentes al asunto, psicología de los envenenadores, extensa bibliografía sobre el asunto, etc. etc. Madrid. 1 tomo en 4o. encuadernado en pasta española. $2.00

DURAN. (Juan Carlos) PRENDA AGRARIA. Jurisprudencia. Derecho comparado. Discusión Parlamentaria. Texto de la Ley y concordancia de los Proyectos Argentinos, Textos de las Leyes de la Argentina, Francia, Bélgica y Brasil. Buenos Aires. 1 tomo en 4o. encuadernado en pasta española. . $4.50

QUEREIZAETA (Saulo). ECONOMIA POLITICA Y LEGISLACION DE HACIENDA. Obra ajustada al Programa de Oposiciones a ingreso en el Cuerpo de Abogados del Estado de 31 de julio de 1924. Madrid. 1 tomo en 8o. mayor encuadernado en pasta española. . $7.50

RIBAS ISERN (E) ANESTESIA DE LOS ESPLACNICOS. Tésis del doctorado, sustentada en Abril de 1923. Obra ilustrada con magníficos grabados. 1 folleto en folio a la rústica. . $1.00

CALANDRE (Luis). TRASTORNOS DEL RITMO CARDIACO. Diagnóstico y tratamiento. Fundamentos anatomofisiológicos. Clasificación de las diversas clases de auritmias, etc. etc. etc. Obra ilustrada con grabados en el texto. Madrid. 1 tomo en 4o. encuadernado a la rústica. $1.50

SABERTO (Claudio) LOS MODERNOS DE TRATAMIENTO. LA DIATERMIA EN LA PRACTICA MEDICA Y QUIRURGICA. Obra ilustrada con grabados. Barcelona. 1 tomo en 8o. rústica. . . . $1.50

COSQUELET. (Dr. León). QUINCE LECCIONES AL ALCANCE DE TODOS SOBRE LAS ENFERMEDADES VENEREAS. Libro de consejos prácticos para estas enfermedades. Madrid. 1 tomo en 8o. a la rústica. . $0.60

COVADONGA VILLEGAS María de) LA SALUD DE NUESTROS HIJOS. Tomo IV. LA HABILITACION, EL VESTIDO, LA COCINA DEL NIÑO, etc. etc. Contiene otros muchos pormenores prácticos interesantísimos. Madrid. 1 tomo en 8o. encuadernado en tela. . . . $0.80

JIJOAN (J). HISTORIA DEL ARTE. Acaba de publicarse el tomo III y último de esta interesantísima obra, que trata del RENACIMIENTO, ARTE BARROCO, EL NEO-CLASICISMO, ARTE CONTEMPORANEO. etc. Obra profusamente ilustrada con hermosísimas fotografías en negro y en colores e impresa en magnífico papel cromo. Podemos servir la obra completa. Barcelona. Precio de cada tomo. $10.00

LIBRERIA "CERVANTES" DE R. VELOSO Y CA.

Avenida de Italia 62 (antes Galiano) Apartado 1115, teléfono A-4958. Habana

Alt. 13 my

CINE NEPTUNO

Para las tandas elegantes de cinco y cuarto y nueve y media Neptuno estrena la super producción especial de la Paramount titulada LA ISLA MALDITA interpretada por Lila Lee y James Kirwood y Jacqueline Longa.

En las mismas tandas una revista en colores.

A las ocho cintas cómicas.

A las ocho y media: OH DOCTOR, por Reginal Denny.

Mayo 21, 22, 23 y 24 TRES MUJERES, música especial.

Una hija da Vinol a su Anciana Madre

Recupera pronto las Fuerzas

Pitman, New Jersey, E. U. A.—"Yo sufría debido a un estado débil y achacoso y apenas podía moverme, pues tengo 73 años. Mi hija me compró una botella de Vinol por recomendación del Farmacéutico y me hizo tomar este tónico. Después de terminada la segunda botella me siento con apetito y ánimo, descanso bien y cada día que pasa estoy mas fuerte".—Sra. F. Anderson.

Las personas debilitadas, jóvenes o ancianas encontrarán que el Vinol es incomparable para promover buena salud, mejorar el apetito y restablecer las fuerzas perdidas.

Vinol contiene las debidas proporciones de peptonas de carne e hígado de bacalao, peptonatos de hierro y manganeso, y glicerófosfatos, medicamentos conocidos en todo el mundo por sus propiedades tónicas.

Pida una botella a su Farmacéutico y empiece hoy mismo a tomarlo.

De venta en las Farmacias y Droguerías.

Chester Kent & Co. Distribuidores, Detroit Mich. E. U. A.

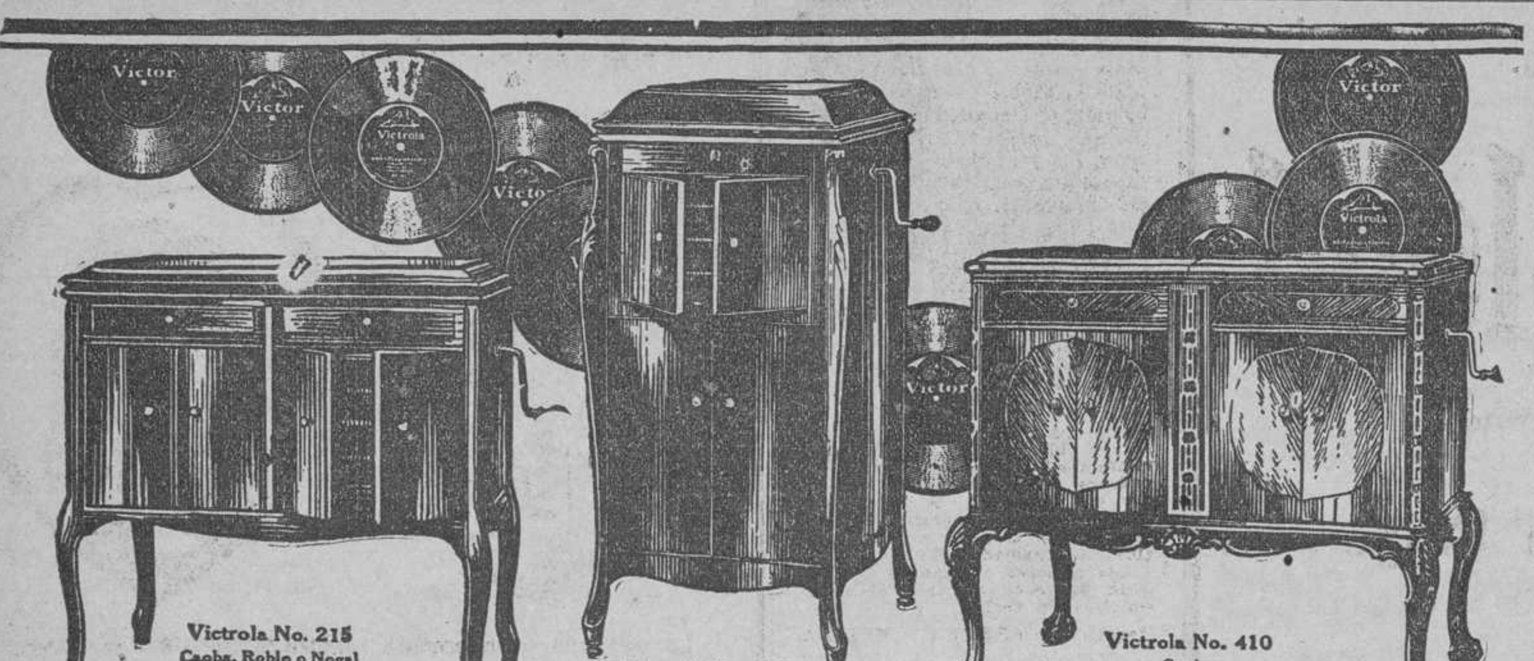

Victrola No. 215 Caoba, Roble o Nogal

Victrola No. 100 Caoba, Roble o Nogal

Victrola No. 410 Caoba

Una máquina parlante sin un disco no es un instrumento de música

No todas las máquinas parlantes son instrumentos musicales al tocar en ellas un disco. Una máquina parlante no tiene un sonido exclusivamente suyo, y si merece o no ser llamada un instrumento musical depende de la manera en que reproduzca los sonidos grabados en el disco.

Los mejores resultados se obtienen naturalmente cuando la máquina parlante y los discos son producidos por el mismo fabricante, pues ni la máquina parlante ni los discos son completos por sí solos. Como la Victrola y los Discos Victor están hechos totalmente por la Compañía Victor, para ser usados juntamente, de ahí que reproduzcan el original con una exactitud maravillosa, lo cual no sucede si se combinan de otra manera.

Esa reproducción maravillosa es la que ha contribuído a la supremacía de la Victor y a que los más grandes artistas del mundo continúen dispensando a nuestros productos su entera confianza y su apoyo incondicional.

La Victrola es el mejor instrumento musical del mundo, y en su gran variedad de modelos hay uno que satisfará ampliamente sus deseos y exigencias.

Victor "LA VOZ DEL AMO" REG. U.S. PAT. OFF. Mod. F. MARCA INDUSTRIAL REGISTRADA

Victrola REG. U S PAT OFF Mod. F MARCA INDUSTRIAL REGISTRADA

Estas marcas de fábrica de la Victor aparecen en la tapa de los instrumentos y en la etiqueta de los discos

Victor Talking Machine Company, Camden, N.J. E.U. de A.

Teatro FAUSTO

Paseo de Martí y Colón.—Habana

Teatro "CUBA"

Oriente.

MAÑANA, VEINTE DE MAYO

ESTRENO EN CUBA

"PIDA PARA EL PUBLICO DE CUBA MI PELICULA

EL COLIBRI

ó EL LOBO DE PARIS ("The Huming Bird")

Esto dijo en su reciente visita a Cuba la adorable

GLORIA SWANSON

y luego agregó

En este drama actua con la vehemencia pasional que es patrimonio de los latinos

EL COLIBRI

ES LA UNICA PELICULA EN QUE

GLORIA SWANSON

VISTE DE HOMBRE

Repertorio Joya de la Caribbean Film Co.

Consulado número 112. Habana.

c 4879 — 1d-19

ANUNCIESE EN EL "DIARIO DE LA MARINA"

GRAN TEATRO NACIONAL
MAYO 19, 20 Y 21
3 Grandes Bailes Públicos A PIE.- Orquestas de Corbacho y Valdés
¡A DIVERTIRSE!
c 4866 2d-19

ES TANTO EL ENTUSIASMO POR LLEGAR PRONTO A LA HABANA, PARA LAS FIESTAS, QUE EN VARIOS SITIOS SE PROMOVIERON DESAGRADABLES CASOS

Organizados por los Ferrocarriles Unidos varios trenes especiales se agotaron los boletines, haciendo necesidad de habilitar billetes ordinarios, con carácter especial

LUCHA EN CAMAGUEY POR VENIR EN LA PRIMERA FRACCION DEL 2

Por el exceso de viajeros que venía en el tren 2 Central "Expreso Limitado" la Empresa del Ferrocarril de Cuba tuvo que dividir el tren en dos fracciones, pues los viajeros venían de pie, en las plataformas, ocupando con las maletas los pasillos de los coches. Con ese motivo se formó la primera fracción con la casilla de equipajes y los coches dormitorios y ello fué causa de disgustos, protestas y hasta se dice que hubo disparos de revólveres al aire, pues todo el pasaje quería seguir en la primera sección del tren.

Esa primera fracción llegó a las 11 y 50 en lugar de las 7 y 27 y trajo 180 viajeros de coches dormitorios.

La segunda llegó a las 6 y 5 y trajo 14 carros y un total de 823 viajeros.

LOS UNIDOS CORREN UN ESPECIAL

Los Ferrocarriles Unidos, conociendo el retraso que trae el tren de Santiago de Cuba (más de cuatro horas), ordenó la formación de un tren con 9 carros en Santo Domingo para traer a la Terminal su pasaje de Caibarién. Este tren llegó sobre las 8 de la noche y trajo un total de 648 viajeros.

EL TREN DE SANTIAGO DE CUBA

Este tren llegó anoche después de las 11 con 14 carros y un total de 854 viajeros.

EL TREN CENTRAL EXPRESO LIMITADO

El tren de Cuba de la mañana que debe llegar a las 7 y 27 llegará hoy en dos fracciones también; una, con 8 piezas y otra con 13.

EL ADMINISTRADOR GENERAL DEL F. C. DEL NORTE DE CUBA

En el coche "Caonao" llegó ayer el señor Oscar Alonso con su familia. El señor Alonso es Administrador General del F. C. del Norte de Cuba y Vicepresidente de los Ferrocarriles Consolidados.

EL ADMINISTRADOR GENERAL DEL FERROCARRIL DE TUNAS

Ayer llegó en el coche especial "Manatí", el señor Administrador General del Ferrocarril de Tunas, Marqués de San Miguel de Aguayo.

EL PRESIDENTE DE LA DELEGACION NUMERO 2

Ayer mañana llegaron por el tren de Cienfuegos los señores Antonio Morales y Almanzor Tomas, Presidente y Secretario, respectivamente, de la Delegación número 2 de la Hermandad Ferroviaria.

POBRE NIÑO

En nuestra edición de ayer dimos la noticia de que el hijo del doctor Frank Smith, de Cárdenas, nombrado Frank, de 8 años de edad, había sido traído a esta para ser atendido en una Clínica. Ayer fué llevado, a Cárdenas su cadáver acompañándolo sus padres, su abuelo el doctor Ernesto Castro, la señora de éste, su tío el Doctor Ernesto J. Castro y otros familiares, en coche especial.

BOY SCOUTS

Ayer noche llegaron de Cienfuegos los Boy Scouts de aquella ciudad acompañados de su banda de música. Fueron esperados en la Estación Terminal por una sección de los de esta capital.

SE AGOTARON LOS BOLETINES DE EXCURSION

Los Ferrocarriles Unidos organizaron varias excursiones desde distintas estaciones de sus líneas pero habiéndose agotado los boletines ayer, en muchas estaciones fué necesario autorizar la habilitación de boletines ordinarios al precio de los de excursión, en vista de la gran afluencia de viajeros.

EN VIAJE DE BODAS

Ayer tarde llegaron de Pinar del Río en viaje de bodas los jóvenes doctor Agustín Marín y Amelia Cuetara.

EL CORONEL QUERO

Se encuentra en esta el coronel J. M. Quero, Jefe Militar del Distrito de Camagüey, e indicado para un alto cargo civil en el futuro Gobierno.

VIAJEROS QUE LLEGARON

Por distintos trenes y entre otros muchos anotamos los siguientes viajeros de: Holguín, Wenceslao Infante, los doctores Francisco y Antonio Freixas, Bebé Sánchez, Santiago de Cuba, el senador Antonio Bravo Correoso; Bayamo, el representante a la Cámara Manuel Planas, acompañado de sus familiares; Cunagua, el coronel Carlos Mendieta; Camajuaní, doctor Pedro Sánchez del Portal; Cienfuegos, el representante Pepito Leonard, Dr. Ricardo Amores, Pastor Iznaga, Segundo Vila, Rebull y señora, el representante Aragonés; Caibarién, Eladio Ramos y familiares, doctor Sebastián Valdés y familiares, Octavio Linares, Antonio de la Torre, Sagua la Grande, Eduardo y Marcelino Cueto; Cárdenas, Francisco Llorca y señora; San José de los Ramos, señora María Herrera de Rodríguez y su hija María; Jovellanos, señora Martina Lod viuda de Saburín y su nieta Emma Arocha; Colón, Micaela Martínez de Pompe y su nieto, señora de Cartaya y familiares, señora viuda de Montenegro y familiares, el representante a la Cámara Francisco Campo y familiares; Venguito, el Alcalde Ramón Sardiñas, su esposa e hijas Rosa y Dulce María, Agramonte, Nicolás Gutiérrez, contratista de obras, doctor Raúl Antón, Miguel Gutiérrez; Jaruco, Víctor y Margarito Simón; Matanzas, doctor Zapata, señora de Fonseca y familiares; Pinar del Río, Julio S. Montero, Nicolás Manso, el teniente de Señales del E. N. Gómez, doctor Gustavo Cabarrouy, Ezequiel Calero, Carlos Cañas, doctor Enrique Blanco, Juan Cabeda, señora viuda de Cuevas, Joaquín Cuevas, Vicente Oreja; Holguín, Juan Rimblas; Limonar, Pablo Delgado; Camagüey, Esteban Cores Callejas y familiares; Manzanillo, José Manuel Moreno, Arsenio Fontanills; Santa Clara, Francisco Monteró de aquella Granja Escuela; Santiago de Cuba, el representante a la Cámara José Raúl Mestre; Puerta de Golpe, señora de Zubizarreta y familiares, Dr. Ramón Gargallo y familiares.

TREN A SANTIAGO DE CUBA

Por este tren fueron a Camagüey Manuel Ferrer y señora, Rafael Nápoles; Manzanillo, el Consejero de aquel Consejo Provincial Arístides Rodríguez, sus familiares, Antonia Toca y familiares; Jaruco, el Jefe de Sanidad de aquella localidad doctor Martínez Verdugo, señorita Margot Portela, Ramiro Cabrera Espinosa; Santiago de Cuba, Carlos Miyares, T. Monterrubio; Bayamo, B. A. Torres; Aguada de Pasajeros, Isidro Arrizabalaga; Perico, señora Celia Castro de Sotolongo; Cárdenas, señorita Ana Serrano, Manuel González, José Alvarez García y familiares, Octavio González; Sumidero, señorita Caridad Josefa García; Ciego de Avila, Elier Roqueta; Quemados de Güines, el alcalde municipal de aquel término Julio Fundora; Santa Clara, Santos Faría; Sagua, doctor Pepe March; Morón, Enrique Udaeta; Calimete, Francisco García y señora.

EL CORONEL EMILIANO AMIEL

Llegó de Matanzas el coronel Emiliano Amiel, Jefe del Distrito Militar de Pinar del Río.

EL CONSUL DE DINAMARCA

El señor Raimundo Urrechaga, Cónsul de Dinamarca en Matanzas, regresó ayer a dicha ciudad, acompañado de sus familiares. Vienen de Europa.

VIAJEROS QUE SALIERON

Por distintos trenes fueron a Santa Clara en comisión del servicio el inspector a las órdenes del señor Secretario de Instrucción Pública Pablo Splugas; San Miguel de los Baños, Juan Cortina; Cárdenas, Martín Mendiola, Pepe Ramírez, Francisco Argüelles y señora, el pagador de los F. C. Unidos Enrique Guardado, Luis Gómez, los inspectores de Comunicaciones Jurado Cubas y José R. Pérez, Mario Vila, Enrique L. Cruell; Central Santa Amalia, Antonio García; Perico, Pedro Pablo Casanova; Central Jesús María, Alberto Francis y familiares; Caibarién, Natividad Delgado, José Alpízar; Jaruco, el alcalde municipal de aquel término doctor Juan Bruno Zayas; Remedios, señorita Caridad Rodríguez; Central Guipúzcoa, Jesús Orqueta y familia; Matanzas, el senador Manuel Vera Verdura, Pauliso Soles, Julio Hernández y F. Martínez; Aguacate, la señora Margot González de Rodríguez y su señora madre María Martín, viuda de González; Unión de Reyes, el doctor Pedro Manuel Quintana; Güines, el jefe de aquella Policía Municipal Alberto Sampedro que ocupará la Administración de aquella Zona Fiscal; Sagua la Grande, señorita María Acosta, Horacio Puente, Virgilio Escudero y familiares, Nazario Costa y señora, señora García de Torres Tur; Pinar del Río, Alberto Maceda, Manuel Nicolás Salas; Mendoza, Antonio Gómez; Paso Real, E. Mareh; San Diego, Gabriel García Pinedo.

Sr. Antonio Palacios
notable actor, que debutará esta noche con la graciosísima comedia
"La Tela" o El Dinero

TEATRO PRINCIPAL DE LA COMEDIA
MAÑANA MIERCOLES 20 DE MAYO
Debut del notable actor
(5a. de abono)
ANTONIO PALACIOS
con la mejor y última producción de Pedro Muñoz Seca.
La Tela o "El Dinero"
No cesará de reir un solo momento con esta graciosísima comedia.
c 4865 1d-19

El Capitán Blood
LA MARAVILLOSA CONCEPCION DEL GENIO DE LA LITERATURA CINEMATOGRAFICA
RAFAEL SABATINI
es el magno acontecimiento que anuncia el aristocrático teatro
CAMPOAMOR
5¼ MAYO 21 9½
Viva usted las hazañas inauditas de esos seres que lograron con su valor y nobleza la posteridad.
Recree su espíritu con los episodios de un amor idílico.
Halague su vista con la belleza que le brinda el fausto y la magnificencia del siglo XVII, la época caballeresca de las pasiones románticas y de los hechos heroicos.
El Capitán Blood
Está interpretada por un conjunto de celebridades, destacándose entre ellas
J. Warren Kerigan y Jean Paige
Unicos Concesionarios:
BLANCO Y MARTINEZ. AGUILA 28
C 4871 1 d 19

TALCO BORATADO 11 B

Uno de los artículos que no admiten substituto
Polvos de la cara, hechos de arróz u otros productos vegetales, cuando usados en los niños, se descomponen y arrancian con la humedad y en lugar de ser benéficos resultan perjudiciales, con las consecuentes erupciones, desolladuras, salpullidos, etc.
MENNEN

HURTO DE UN PERRO
A la policía de la sexta Estación denunció Antonio Padrón González, de la Habana, de 32 años de edad y vecino de San Miguel 224, que de su domicilio le ha sido hurtado un perro perdiguero que entiende por "Japi", y el cual apreci aentrescientos pesos.

CAMPOAMOR
Estrenará el JUEVES 28 y VIERNES 29 la gran producción METRO-GOLDWYN, titulada:
LA MUJER QUE SE IMPONE
(TRUE AS STEEL)
Interpretada por la sugestionante, hermosa y ardiente heroína de TRES SEMANAS: AILEN PRINGLE.

A menudo las jóvenes modernas se ven obligadas a permitir "atrevimientos" de sus clientes, compañeros y jefes por miedo a perder su colocación. A veces sus triunfos en los negocios son alcanzados a un precio alto, muy alto... demasiado alto...
Las mejores vistas de Nueva York aparecen en esta película. No deje de verla.
Repertorio CARRERA Y MEDINA
C 4874 alt. 3 -19

El perro más popular del mundo...

Perros sin duda alguna son los mejores amigos del hombre y en la película: "La Tragedia del Faro", encontramos al verdadero rey de los perros, al fenomenal actor cinematográfico RIN-TIN-TIN el famoso actor canino con cerebro humano, que inspira más terror y causa más impresión de lo que esperamos a juzgar por su anterior trabajo en la película "Donde comienza el Norte".
RIN-TIN-TIN en
La Trajedia del Faro
"RIALTO"
VIERNES 29
Una película Presentación "FERNANDEZ"
C 4875 1d-19

ROBANDO CORAZONES
POR VIOLA DANA Y MILTON SILLS. TENIA CARA DE ANGEL PERO EL CORAZON DE COQUETA.
EL MELODRAMA MAS COMICO DE LA EPOCA.
RIALTO

VIOLA DANA
RIALTO
LA LLAMA DEL AMOR QUE TODO LO CONSUME ILUMINO LA VIDA DE MOLLY, LA DE LA CARA DE ANGEL.
Robando Corazones
González y López Porta.—Producción METRO.
C 4868 1d-19

RIALTO
MAÑANA 5¼ Y 9½
CORAZONES DE ROBLE
POR PAULINA STARKE Y EL BORRAS DE LA PANTALLA

La orquesta grandemente reforzada ejecutará la adaptación especial de esta magna producción que La Fox Film presenta en Cuba.
Localidades a la venta, teléfono M-1831.
c 4879 1d-19

QUITE SU TOS= ELIXIR-CREOSOTADO, 95 cts. -SARRA- BUENAS FARMACIAS.

PIEL SUAVE- JABON 10 cts. HAMANELIS-SARRA -LEGITIMO- AVELLANAS DE LA BRUJA EN BUENAS FARMACIAS.

CINE OLIMPIC
Hoy y mañana en las tandas elegantes de cinco y cuarto y nueve y media Carrera y Medina presentan la grandiosa producción Goldwyn interpretada por las estrellas Alma Rubensbens (Protagonista de la producción LOS ENEMIGOS DE LA MUJER) y Mary Mc Laren titulada BAJO EL MANTO ROJO.
Miércoles 20 Gran Día de la Patria grandiosa matinée a las 3 de la tarde con la exhibición de la sensacional y emocionante cinta interpretada por el simpático actor Richard Talmadge, titulada A LA AMERICANA.
Jueves 21 matinée de tres y tanda de ocho y media: Cintas Cómicas y Richard Talmadge en la sensacional y emocionante cinta RIENDOSE DEL PELIGRO.
Tandas elegantes de cinco y cuarto y nueve y media González y López Porta presentan al genial actor Jackie Coogan en su graciosa comedia EL PRINCIPE MODERNO.
Viernes 22 a las cinco y cuarto Gloria Swanson en MI ESPOSA AMERICANA.

ANUNCIESE EN EL "DIARIO DE LA MARINA"

TEATRO VERDUN
Anoche un gran triunfo y hoy será por el estilo, debido a lo magistral de la función preparada. A las siete y cuarto comienza la función con NOVEDAD No. 88 y las comedias SI QUIEREN CHICOS, por Monty Banks y UNA CURA RADICAL. A las ocho y cuarto estreno de EN EL ULTIMO PELDAÑO, grandiosa joya en siete actos por Virginia Valli y Forest Stanley. Como una mujer abandonada de su esposo lo reconquista, más que por su belleza, por su astucia. A las nueve y cuarto gran estreno LA VENGANZA ROJA, por Dorothy Dalton. La maldición en sus labios, y el amor de una mujer en el corazón. Furia y locura, odio y venganza, dinero y audacia y la comedia por Monty Banks SE QUIEREN CHICOS. Y a las diez y cuarto maravilloso estreno de EN EL ULTIMO PELDAÑO. La historia de un mujer que con un doble sacrificio salva al hombre que ama, y la de un hombre que después de haber conseguido fama y riqueza se olvida de la compañera que le ayudó en su penosa ascensión a costa de grandes sacrificios; pero ella con su astucia lo reconquista. Joya en siete actos por Virginia Valli y Forest Stanley.
Mañana: EL TERCO; LOCURAS DESATADAS y POR LA RAZON Y LA FUERZA.

Es indispensable, para sazonar los manjares en la cocina y hacerlos sabrosos en la mesa, la
SALSA LEA & PERRINS'

TRADE LAXOL MARK

Un aceite de ricino purísimo, dulce como la miel y que ni causa náuseas o retortijones, si se repite. Es un laxante infalible y efectivo recomendado por las eminencias médicas de todo el mundo para adultos, niños, inválidos o Bebés de delicado estómago. Remedio maravilloso para cólicos, indigestiones, disenterías u obstrucciones intestinales. Pida LAXOL en la farmacia. Se vende en frascos de tres distintos tamaños: de onza y media, de tres onzas y de seis.
RECUERDE UD. EL FRASCO AZUL.

LA MEJOR DE LAS AGUAS DE COLONIA ES LA FRANCESA
EZAVIN
DE VENTA EN TODAS LAS PERFUMERIAS Y FARMACIAS
DISTRIBUIDORES:
Droguería SARRA. Almacenes EL ENCANTO.
Depósito
JESUS PEREGRINO 108. HABANA
TELEFONO U-2283

EN LOS ALTOS DE

The FAIR, San Rafael 11

hemos abierto provisionalmente y por poco tiempo una

GRAN LIQUIDACION

en

ARTICULOS DE VESTIR PARA VIAJAR; PARA SEÑORAS, SEÑORITAS y NIÑAS en VESTIDOS y otras prendas francesas de los mejores creadores de PARIS y de distintos Centros de la Moda, todos artículos de Novedad recién llegados algunos especialmente recibidos para esta

GRAN VENTA

Entre ellos hay modelos para la próxima Temporada. Usted puede estar bien vestido abordo, adquiriendo ropa fina por menos de la mitad que usted pagará en

PARIS Y NEW YORK

Hay tamaños y estilos elegantes para cada persona, especialmente para

PERSONAS GRUESAS

Para terminar con todas la existencia en poco tiempo, hemos rebajado convenientemente cada artículo. Usted debe fijarse en los precios de las prendas que ofrecemos y ver los estilos y la calidad. Los que llegan antes escogen lo mejor.

En este surtido en LIQUIDACION hay:

VESTIDOS, CAPAS, ABRIGOS, CHALES DE SEDA, TRAJES DE SPORT Y DE SASTRE de 2 a 3 piezas, PIELES, SWEATERS, BUFANDAS, ROPA INTERIOR y otros artículos

Aquí van algunos precios para que se fijen y examinen la calidad de cada artículo.

VESTIDOS DE NOCHE		VESTIDOS DE TARDE		VESTIDOS DE CALLE		VESTIDOS DE TARDE	
Franceses de los mejores creadores		Finos bordados en cuentas		Bordados a mano y bordados en cadeneta		En Marroquí, Charmes y otras sedas	
que valen	rebajados	que valen	rebajados	que valen	rebajados	que valen	rebajados
200.00	82.50	60.00	29.50	60.00	42.50	175.00	90.00
150.00	74.00	50.00	24.50	60.00	34.50	150.00	80.00
125.00	67.50	40.00	19.50	40.00	24.50	125.00	68.00
100.00	49.50	35.00	14.50	30.00	19.50	100.00	49.50

VESTIDOS		VESTIDOS DE SPORT		VESTIDOS DE SPORT		VERDADERAS GANGAS VESTIDOS	
Verdaderas gangas. En Marroquí Charmes y otras sedas		Telas pintadas y telas estampadas		De ratiné de seda en colores estampados seda lavable, de rayas y Broad Cloth		De Voilé fino bordados en cuentas y con encajes	
que valen	rebajados	que valen	rebajados	que valen	rebajados	que valen	rebajados
75.00	39.00	14.50	7.50	28.00	14.50	50.00	24.50
65.00	32.50	12.50	5.00	25.00	12.50	40.00	19.50
50.00	24.50	15.00	6.00	40.00	19.50	30.00	14.50
40.00	15.00	10.00	4.50	16.50	10.00	20.00	9.75

VESTIDOS		VESTIDOS		VESTIDOS		VESTIDOS	
De lana ligera		De lana ligera		De lana para niñas		De lana para niñas de 8 a 14 años	
que valen	rebajados	que valen	rebajados	que valen	rebajados	que valen	rebajados
60.00	29.50	25.00	12.00	19.00	9.50	28.80	13.75
50.00	19.00	18.00	9.50	16.50	8.00	20.00	11.00
40.00	17.00	15.50	7.50	10.00	4.50	13.00	8.75
30.00	13.75	10.00	4.50	8.00	3.00	10.00	5.50

KIMONAS		KIMONAS		MANTONES		CAPAS	
Francesas muy finas		Francesas muy finas		Bordados a mano en todos tonos y colores de moda		De seda y astracán para señoras	
que valen	rebajados	que valen	rebajados	que valen	rebajados	que valen	rebajados
150.00	70.00	50.00	25.00	200.00	110.00	50.00	22.50
125.00	60.00	30.00	14.00	150.00	87.50	40.00	19.50
100.00	45.00	10.50	5.00	100.00	57.50	30.00	13.75
75.00	35.00	4.00	1.90	75.00	37.50	20.00	9.50

ABRIGOS		ABRIGOS		ABRIGOS		ABRIGUITOS	
De lana y astracán con bordados y pieles, de señoras		De lana y astracán con bordados y pieles, de señora		De niña de paño y terciopelo de 8 a 14 años		De niña de 2 a 6 años	
que valen	rebajados	que valen	rebajados	que valen	rebajados	que valen	rebajados
125.00	62.50	50.00	22.50	45.00	24.50	30.00	12.50
100.00	45.00	40.00	19.75	35.00	19.50	25.00	10.00
80.00	35.00	30.00	12.75	30.00	13.75	20.00	8.75
60.00	27.50	20.00	8.50	20.00	9.75	35.00	14.50
		Otros en liquidación					

ABRIGUITOS		TRAJES SASTRE		TRAJES SASTRE		BUFANDAS	
de niña de 2 a 6 años		De seda de verano		De lana		De seda	
qué valen	rebajados	que valen	rebajados	que valen	rebajados	que valen	rebajados
15.00	6.75	90.00	55.00	150.00	55.00	10.00	4.25
12.50	5.50	75.00	45.00	125.00	47.50	7.50	2.75
10.00	4.50	50.00	29.50	100.00	34.50	5.00	2.25
8.00	3.00	40.00	19.50	60.00	19.50	4.00	1.95
otros saldos							

SWEATERS		SWEATERS		BUFANDAS		SWEATERS	
De lana y seda		De lana y seda		Inglesas de lana para Sport		Para niñas	
que valen	rebajados	que valen	rebajados	que valen	rebajados	que valen	rebajados
30.00	12.50	7.50	4.00	10.00	4.25	10.00	4.00
20.00	9.50	6.00	2.50	7.50	2.75	6.50	3.00
15.00	7.50	5.00	2.00	4.00	1.50	5.00	2.00
10.00	4.50	3.50	1.00	3.50	1.00	3.00	1.00
Un lote a liquidar		Un lote por liquidar					

ABRIGOS		ESTOLAS		PIELES		ROPA INTERIOR
De piel		De piel		De animales Zorros, Focas, etc.		De punto de todas clases todo rebajado por el estilo
que valen	rebajados	que valen	rebajados	que valen	rebajados	
150.00	65.00	50.00	22.50	50.00	19.50	
100.00	37.50	40.00	17.50	35.00	10.00	
75.00	29.50	30.00	13.75	20.00	7.50	
		20.00	29.25	10.00	3.00	

The FAIR

SAN RAFAEL 11

C 4859 1d-19

USTED no venderá, si no anuncia en los periódicos.

Diario de la Marina

Es leído en toda la REPUBLICA

HABANERAS

(Viene de la página siete)

PRIMERA COMUNION

Estoy recibiéndolas.

De día en día.

Son los **souvenirs** que me mandan de su primera comunión niños y niñas.

La recibió Emilia González Hermida en la Capilla del Colegio El Angel de la Guarda, plantel magnífico, del que es directora la culta señorita Mariana Lola Alvarez.

En la Capilla de La Salle recibieron el Pan Eucarístico de manos de Monseñor Manuel Arteaga los encantadores hermanitos Manuel y Estela Santeiro y Rodríguez, el simpático niño José Francisco Pimentel y Menéndez y Rubén y Héctor Cabrisas y del Cueto, hermanos los dos, a cual más gracioso.

Luis Rodríguez y Plasencia, de quien recibo una preciosa estampita, hizo su primera comunión también en La Salle.

Otra estampita recibo.

De una linda criatura.

Es Gipsy Morales y Marill, que el domingo, en la Iglesia del Angel, comulgó por vez primera.

Y en el Externado del Sagrado Corazón recibió el Pan de los Angeles la adorable niña Laura Rentería y Urquía.

Preciosa con su albo traje.

¡Qué angelical!

BODA INTIMA

En familia.

Con la mayor intimidad.

Una boda celebrada la noche anterior en la Iglesia de San Felipe.

Ante el Prior de los Carmelitas Descalzos, el Padre Mateo, unieron para siempre sus destinos la gentil señorita Obdulia Aguilera y el señor Oscar Quadreny.

Actuaron de padrinos en la ceremonia el señor Julián Quadreny, padre del novio y la señora Viuda de Aguilera, madre de la novia.

Testigos:

Dos por la novia.

El doctor Ignacio Cardona y el señor Santiago Estévez.

A su vez, como testigos del novio, el señor Elías Miró y el señor Amado Q. Villamil.

¡Felicidades!

EN EL PLAZA

De gala.

En gran animación.

Así ha de verse el **roof** del hotel **Plaza** en la fiesta de esta noche.

Fiesta organizada para recibir alegremente la fecha gloriosa del 20 de Mayo.

Habrá un **menú** especial

De platos criollos.

Cuanto a la orquesta es la de Phil Subin, que tanto se lució el domingo en el homenaje a Carmelina Casallas, la linda candidata.

Estará el **Plaza** radiante.

Como en sus mejores noches.

RESULTADO DE LA VERBENA

La junta de ayer.

De suma importancia.

Se reunió el Comité Ejecutivo de la Verbena de la Prensa en la casa del DIARIO para rendir cuenta.

Asistieron representaciones de todos los barrios con su respectiva recaudación.

Hablaré de esto.

En la edición de la tarde.

Entretanto haré público que produjo la verbena, en total, la cantidad de 4.122 pesos.

¡Enhorabuena!

Enrique FONTANILLS.

Para colitis crónicas y rebeldes

ALIMENTO "ELES"

Farmacias y víveres finos

c 4582 1d-19

PARECE QUE UN JOVEN QUE APARECIO MUERTO EN EL RIO "LAS TRECE PALMAS" EN LA CIUDAD DE SANTA CLARA FUE VICTIMA DE UN CRIMEN

Un hermano de la víctima policía del presidio, denunció el hecho ante la Policía Judicial. —Un presidiario trató de suicidarse arrojándose desde la azotea a los fosos

A mediados del mes de junio del año 1923 fué hallado, en una de las orillas del río "Las Trece Palmas", situado cerca de la ciudad de Santa Clara, el cadáver de un individuo joven, que más tarde fué identificado, resultando nombrarse Andrés Alejo Dolz, vecino de aquella villa.

El juez de Instrucción de Santa Clara, visto el informe de los médicos forenses que reconocieron al occiso que decía había fallecido por asfixia por sumersión, dió por terminada la causa que por tal motivo se iniciara, estimando que se trataba de un simple suicidio.

Pero el día 30 de abril de los corrientes, el jefe de la Policía Judicial, señor Alfonso L. Fors, recibió un escrito-denuncia, firmado por el vigilante número 43, Fernando Dolz, perteneciente al cuerpo de policía del Presidio Departamental de la República.

El vigilante Dolz exponía en su denuncia que por investigaciones practicadas por algunos familiares y amigos, casi se había podido comprobar que su hermano Andrés Alejo había sido asesinado, por lo que suplicaba el envío a aquella ciudad, a Santa Clara, de un agente judicial, para que esclarara los hechos.

En vista de la denuncia hecha por Fernando Dolz, el Juez de Instrucción de Santa Clara envió un exhorto al Juez de Instrucción de la Sección Primera de esta Capital, con el fin de que le tomara declaración a aquél.

Ayer prestó declaración al juzgado Dolz, exponiendo que su hermana Isabel, vecina de la calle San Pablo y Máximo Gómez, en Santa Clara, le había escrito, diciéndole que varios amigos la habían informado que Andrés había sido asesinado.

Y se lo supone el declarante porque su hermano, que llevaba relaciones con una joven vecina de Pocito y Santa Clara, a cuyo noviazgo se oponía el padre de la misma, días antes de aparecer muerto, tuvo un disgusto personal, encontrándose en los bajos del teatro "La Caridad", con un soldado del ejército que era novio de la otra hermana de aquella.
ñol Antonio Villar Neira, de 38 del tiempo transcurrido, es muy posible dé motivo a la iniciación de una causa criminal importante.

Con las declaraciones del vigilante Dolz, se le ha dado conocimiento al juzgado de Santa Clara.

AL HUIR DE UNA RIÑA, ES ARROLLADO

Por el doctor Pérez Boudet, médico de guardia en el primer centro de socorros fué asistido de la fractura del fémur derecho y contusiones diseminadas por el cuerpo, el moreno Mario Sotomayor Betancourt, natural de Matanzas, de 18 años de edad y vecino de Corrales número 110.

Y por el doctor Rivero, médico de guardia en la casa de socorros de Casa Blanca, fué asistido de una contusión leve situada en la región mamaria izquierda, el español Antonio Villar Neira, de 38 años, expendedor de helados, vecino de Sitios número 53.

De las actuaciones verificadas por la policía de la segunda estación, Sotomayor hubo de comprarle al Villar un medio de helado, encontrándose éste con su carrito estacionado frente al muelle de Luz, y al decirle que la moneda con la que deseaba pagar era falsa, Sotomayor le contestó en mala forma, arrojándole así mismo una de las tapas de las sorveteras, huyendo luego al advertir que Neira se la iba a tirar, siendo entonces alcanzado por la máquina número 6914, que a la sazón transitaba por allí.

El auto condujo al centro de socorros al herido, y luego de cobrarle el chauffeur el importe de la carrera, desapareció.

El Juez de Instrucción de la Sección Primera, se constituyó en el centro de socorros, dejando en libertad a Sotomayor y a Neira, y ordenando la detención del chauffeur del automóvil, que aunque no ha tenido culpa del accidente, debe prestar declaración.

ARROLLADO POR UN AUTOMOVIL

Al evitar el chauffeur Juan Estanislao Sainz Rodríguez, de la Habana de 20 años de edad vecino de Concepción de la Valla 4 "A", chocar con el auto número 5519, que a gran velocidad cruzaba la esquina de Muralla y Villegas, arrolló causalmente a Rafael Echevarría Rivero, natral de Cienfuegos, de 38 años de edad, vecino de Aguacate 77.

Conducido el lesionado al primer centro de socorros, el doctor Boudet, certificó presentaba una herida contusa y fractura del muslo izquierdo, y contusiones diseminadas por todo el cuerpo.

Más tarde el vigilante número 79, detuvo en Villegas y Sol, al chauffeur que manejaba el auto 5519, que dijo nombrarse Lino Salazar Plagos, de Santiago de Cuba, de 21 años de edad y vecino de Compostela 4.

Instruído de cargos, por el doctor García Sola, Juez de Instrucción de la Sección Primera, fué remitido al Vivac.

TENTATIVA DE ROBO

En la primera estación de policía, denunció el señor Emilio Boelents y Colpaert, Cónsul de Bélgica en Cuba, que al llegar a un depósito de mercancías que posee en la casa calle San Ignacio número 28, pudo advertir que el candado de la puerta del zaguán, se encontraba violentado.

Practicado un registro en el depósito, no notó la falta de objeto alguno.

NO ENTREGA LOS MUEBLES

El señor Herminio Rodríguez Pérfez, de Sagua la Grande, de 35 años de edad y vecino de Aguacate 38, denunció en la sexta estación de policía que desde hace algunos meses hubo de entregarle la suma de doscientos pesos a Domingo Crosris Corrales, vecino de Corrales 5, para que le construyera unos muebles y que a pesar de reclamarle los mismos, no se los entrega, ni tampoco le devuelve el dinero, por lo que se considera estafado

NO LE QUIERE PAGAR

Teresa López Montes, española, de 22 años de edad, vecina del reparto Buena Vista denunció a la décima estación de policía que desde el mes de enero del presente año se encontraba colocada como criada de manos, en la casa calle 2 número 242, Vedado, domicilio de Vicente Acosta, y que antier la señora de éste, la despidió, negándose a pagarle sus haberes, que desde que se colocara, no le había pagado uno solo mes, estimándose perjudicada en ochenta pesos.

PROCESADOS

Por los distintos jueces de instrucción de esta Capital fueron procesados ayer los siguientes individuos:

Miguel Torres de la Puente y Máximo Prieto Vega, por estafa, con $200 de fianza cada uno.

Julo Armengol González, por robo, con fianza de trescientos pesos.

UN PRESIDIARIO TRATA DE SUICIDARSE

En la enfermería del Presidio Departamental de la República fue asitstido ayer de múltiples heridas contusas y desgraraduras diseminadas por todo el cuerpo, siendo su estado de bastante gravedad, le Presidiario número 2443, perteneciente a la Séptima Brigada, nombrado Francisco Hinojosa.

Según informara el Jefe del Presidio al Juez de Instrucción de la Sección Cuarta, Hinojosa, aprovechando encontrarse en la azotea del edificio, se arrojó por la misma a los fosos que quedan a varios metros de profundidad, al parecer con intenciones de privarse de la existencia, toda vez que cumple condena por un delito grave.

UNA BONITA SILUETA

CON EL "VALSAM 607" SE OBTIENE UNA

ABUNDANTE Y HERMOSA CABELLERA

LO VENDEN

DROGUERIAS, FARMACIAS, PERFUMERIAS, SEDERIAS, PELUQUERIAS Y BARBERIAS

PRECIO DEL FRASCO $2.50

EN LAS MISMAS CASAS ENCONTRARA LA MEJOR

TINTURA "VALSAM 607"

Instantanea y Progresiva

Negro-Castaño-Rubio y Rubio de Florencia Para Tonos Subidos

PRECIO DEL ESTUCHE $2.00

c 4863 2d-19

LA MODERNA POESIA

Rafael Sevilla: Memorias de un Militar. La Guerra de América. Un tomo rústica.	$ 0.60
Shakespeare: El Mercader de Venecia, La fiera Domada y La Tempestad. Un tomo rústica	$ 1.00
Angel S Salcedo: Los Grandes músicos. Tomás Bretón. Su vida y sus obras. Un tomo rústica.	$ 0.60
J Bravo Carbonell: En la Selva Virgen del Muni. Un tomo rústica.	$ 1.20
José Martí: Obras completas y prolongadas por Alberto Ghiraldo.	$ 1.00
Johannes Jorgensen: Viaje a Tierra Santa. Traducción directa del Danés por Emilio Martínez Armador. Dos tomos rústica.	$ 2.00
Fernando Mora: Los Cuervos Manchan la Nieve. Un tomo rústica.	$ 1.00
Marcel Prevost: El Afinador Ciego. Un tomo en rústica.	$ 0.60
Victor Margueritte: La Pareja. Un tomo rústica.	$ 1.00
Sofía Casanova: En la Corte de los Zares.	$ 1.00

LA MODERNA POESIA

Pl Margall, 135, Apartado 605 Teléfono A-7714

HABANA

"LA MODA"

GALIANO Y NEPTUNO — AV DE ITALIA Y ZENEA

20 DE MAYO

Para estos grandes días de alegría y entusiasmo hemos preparado una regia Exposición, en la que todo es grandioso, porque todo es bello.

Visitar "La Moda" constituye en estos días un agradable placer, especialmente para las familias del Interior a quienes prometemos que en Muebles, Lámparas y Objetos para regalos, han de admirar lo más suntuoso.

Todo lujosa y artísticamente expuesto.

EL DIA DE LA PATRIA

Cuba celebra alborozada el glorioso 20 de Mayo y en torno al júbilo se asocia la gran peletería

TRIANON

ofreciendo las más lindas creaciones en calzado, producto de su original surtido.

TRIANON no tiene sucursales.

HERMANOS ALVAREZ

Neptuno y San Nicolás — Teléfono A-7004

C 4882 1d-19

SOCIEDADES ESPAÑOLAS

AMOROSA DESPEDIDA DE LA ARTISTICA GALLEGA.—LA LABOR INCESANTE DEL COMITE PRO JUAN AEDO

EN LA ASOCIACION DE DEPENDIENTES CONTINUO LA SERENA DISCUSION DE LA REFORMA DE SUS ESTATUTOS

ACUERDOS DE LA UNION MUGARDESA. — HABLA EL RATONCITO LEONES

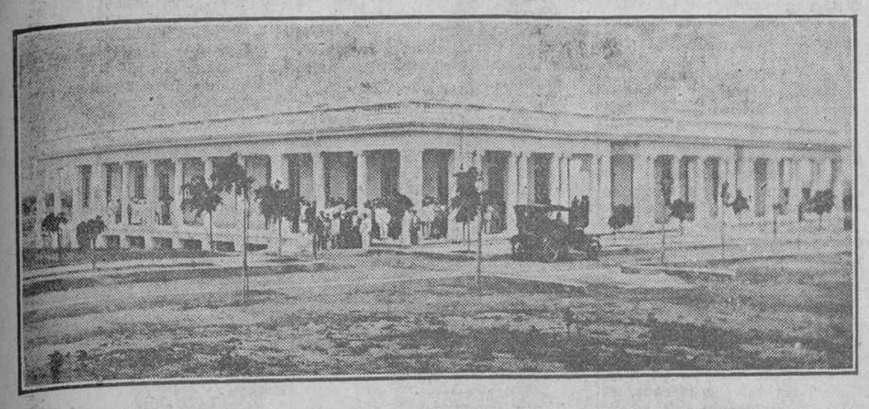

Aspectos de la inauguración del Pabellón de Infecciosos de la Casa de Salud de la Asociación Canaria, inaugurado el domingo último.

AGRUPACION ARTISTICA GALLEGA

D. Manuel Ron se va. ¿Quién es D. Manuel Ron? Pues D. Manuel Ron es el tesorero de la Agrupación Artística Gallega. Y los componentes de esta colectividad, han querido demostrarle sus simpatías y sus cariños, con motivo de su viaje a España, que será el día de hoy, martes.

Y, al efecto, se han reunido en el Café restaurant Nacional, en torno de unas mesas para en su compañía, comer y charlar. Y brindar por su feliz viaje y por su más feliz regreso.

Así son los de la Artística. Saben siempre testimoniar su aprecio y su reconocimiento a cuantos de alguna manera contribuyen a sus progresos y a su desenvolvimiento prestigioso.

Nosotros, que conocemos los méritos del Sr. Ron, hallamos muy justificado el homenaje de que ha sido objeto, y por nuestra parte, le deseamos una feliz travesía y que su Galicia que él desea ver le brinde todas las satisfacciones que anhela.

Los ensayos de "La Casa de la Troya" continúan dentro del más grande entusiasmo por parte de todas las secciones que en la representación tomarán parte, esto es, Declamación, Filarmonía y Orfeón. Grande es la demanda de localidades. Estas se hallarán en la taquilla los días 23 y 24, pues que la Artística Gallega, ha dispuesto no enviar papel anticipadamente a nadie. Tiene fe sobrada en el entusiasmo de la colonia, que, como siempre, sabrá corresponder a los esfuerzos que en pro del arte regional realiza la Agrupación Artística Gallega.

Los señores socios podrán adquirir su entrada todas las noches en la Secretaría de la Sociedad, mediante la presentación de su recibo social, ya que la representación de "La Casa de la Troya", se lleva a cabo en honor de sus miembros.

COMITE PRO-JUAN AEDO

Relación de las cantidades con que han contribuído los empleados no facultativos de la Casa de Salud, para la adquisición de la casa de don Juan Aedo:

Don Faustino García, $3.00; don José Piñón, $2.00; don José Fernández Medio, $1.00; don Jesús Rodríguez, $3.00; señorita Rosa Coll, $2.00; señor José Peña Pena, $1.00; señor Manuel Iglesias, $2; doctor Marcelino Fraga, $5; señor Ernesto Barrera, $1; señores Andrés Carrera, $1; Mario Morales, $2; Manuel Antelo, $2; Juan García, $2; Miguel Ponce, $1; Félix López, $1; Guillermo Ferrer, $1; Manuel Suárez, $1; Ramón Seibane, $1; Manuel López, $1; Vicente Moyano, $1; Angel Parga, $3; Francisco Blanco, $2; Jesús Fraga, $2; Manuel Basanta, $5; Manuel Bello, $5; Manuel Corrales, $2; Aquilino González, $1; Ramón Préstamo $1; José Souto, $1; Emilio Martínez, $1; Venancio Ledo, $1; José Regueira, $1; Jesús Brea, $2; Manuel Amenedo, $5; J. Carballeira, $1; Cándido Pérez, $2; Enrique Prado, $2; Manuel Rubinos, $1; José Corrales Oro, $4; Segundo Ferro, $4; Jesús Sampayo, $1; Manuel Pego, $1; Enrique Acuña, $1; Manuel Peña, $5; Herminio Fernández, $5; Florencio Palmeiro, $5; Pedro González, $5; Celestino Sanfeliz, $5; Rafael Sanfeliz, $2; Enrique Cartago, $1; José Huerta, $1; Antonio Mainieri, $1; José Mercadé, $1; Norberto Espinosa, $1; Vicente Rivera, $5; Pedro Calnares, $1; Emilio Pérez, $5; Vicente López, $2; Jesús Fernández, $1; Eliseo Fraga, $1; Ventura Varela, $1; José Carrera, $2; Balbino García, $4; Nicolás Palmeiro, $5; José Ramón Martínez, $2; Valeriano Espina, $2; Valeriano Pérez, $3; Luciano Huerta, $2; Manuel Díaz, $2; Carlos M. Trujillo, $2; Pedro Lamas, $1; Ramón Gómez, $1; Jaime García, $1; Laureano Otero, $1; Manuel Fernández, $1; Rafael Huerta, $1; Fermín Fernández, $1; Lino Pérez, $1; Teolindo López, $1; Celestino Fernández, $1; Sandalio Fernández, $1; José San Martín, $1; Joaquín Pérez, $1; Antonio Gómez, $1; Atilano Corripio, $5; Ramón Díaz, $2; Ramón Coya, $2; Cesáreo García, $2; Manuel Rodríguez, $2; Lisardo Alvarez, $1; Manuel Rivera, $1; Vicente Salmón, $1; Manuel Corripio, $1; Vicente Coya, $1; Benigno Almeida, $1; Juan Fernández, $1; Andrés Rivera, $0.50; señorita Jesusa García, $5; señorita Magdalena Cañadas, $5; señorita Sotera Boza, $5; señores Rodrigo Alonso, $5; Adolfo Maujo, $5; Luis Corripio, $5; Vicente Rivera, $5; José Vázquez, $5; Gervasio Couso, $5; Vicente Alvarez, $1; Antonio Martínez, $2; Manuel Eiroa, $1. Cándido López, $1; Domingo Ferreiro, $5; Manuel Rodríguez, $1; Diego Brenes, $4; Germán Rodríguez, $2; Luciano Rivera, $1; Pedro Cadahia, $1; Pegerto Regueira, $1; Emilio Rodríguez, $1; Eladio Pérez, $2; Sandalio Cebey, $1; Alvaro Souto, $0.50; José Palmeiro, $2; José López Castro, $5; José Garza Rodríguez, $5; José Gómez, $1; Ramón Martínez Gutiérrez, $5; Ignacio Otero, $5; Miguel Alcorta, $2; Eduardo Pérez, $5; Francisco Rigueira, $1; José Fraga, $1; Leopoldo Cadaviz, $1; Elías Souto, $1; Andrés López, $10; Florencio López, $2; Celestino Palacio, $1; Pedro Alvarez San Martín, $1; Antonio Carballas, $1; Angel López, $1; Manuel Fernández, $1; Francisco García, $1; Ezequiel Barreche, $5; Francisco Jayo, $1; José Ramudo, $1; Manuel Lamas, $1; Juan Pardo, $1; José Corona, $1; Francisco Santa María, $3; Manuel Rodríguez Gil, $5; Jesús Flores, $1; Jesús Ares, $1; Ramiro Pérez, $2; Constantino Pérez, $1; Jesús González, $1; José Solar, $1; Angel Giraldol, $1; Constantino Blanco, $2; Vicente Mauriz, $1; Aquilino Moscoso, $1; Jesús Nieto, $1; José Gueda, $1; Miguel Madiedo, $1; Ricardo Collado, $1; Santiago Linares, $1; Gabriel Ríos, $1; Rogelio Collada, $1; José Somoano, $1; Juan Bta. Acosta, $2; Enrique Alvarez, $1; Jesús Gutiérrez, $1; Ramón Cuartas, $1; Justo Astovieta, $1; Manuel López, $1; José Cortizas, $1; Santiago Lage, $1; Jesús Rodríguez, $1; Narciso Villar, $1; Hipólito Freire, $1; Manuel Calviño, $1; Carlos Monestina, $1; Julio Lanza, $3; Antonio García Domínguez, $1; Jesús Quiroga, $1; Antonio Expósito, $1; Baldomero Alvarez, $1; José San Emeterio, $1; Arturo Paraja, $1; Manuel Hermida, $1; José Reboredo, $1; Antonio Mulet, $2; Cándido Vega, $1; Juan Souto, $1; Ramón Montes, $1; Manuel García, $1; Benigno Galdo, $1; José Nieto, $1; Enrique Blanco, $3; José Pérez, $4; Andrés Casal, $1; Luis López, $1; Carlos Díaz, $1; Albino Noguerol, $1; Ramón San Pedro, $1; Aurelio Parrondo, $1; Antonio Palmeiro, $0.50; Santos Vega, $1; David Souto, $1; Felipe Fraga, $1; Antonio Núñez, $1; José R. Taboada, $1; Jesús Vázquez, $1; Manuel García, $2; José Santos, $1; Andrés Fabián, $2; doctor José Lodos, $1; doctor Toward Lomberg, $1; doctor Alfonso Ruiz, $1; señores Pedro Hernández Corbatón, $1; Antonio Martínez, $1; Rogelio Bouza, $1; Antonio Bermúdez, $1; Antonio Pérez, $1; José López, $1; Nemesio Rodríguez, $1; Pegerto González, $1; Juan Morilla Ortiz, $1.—Suma: $420.50.

Recolectado por el Comité Pro-Juan Aedo:

Señores Lorenzo Zayas, $5; Agapito Cagigas, $50; Manuel Alonso Cabada, $5; José Quiroga, $1; Joaquín Burguete, $15; Pablo Abrante, $10; Ezequiel Sosa, $10; José R. Rodríguez, $5; Vicente Galbán, $5; Enrique Padrón, $5; Ricardo H. Martínez, $5; Mariano Juncadella, $5; Angel Machado, $2; Pedro Morales, $1; Pancho Loredo, $1; Rafael Loredo, $2; Luis de Sosa, $2; Salustiano Estévez, $1; José R. Perdomo, $1; Jaime Juncadella, $2; Pablo Diago, $1; Eduardo R. Rodríguez, $1; Ramón Iriarte, $1.—Suma, $137.

Donativos de Asociados que en la Casa de Salud han contribuído para la casa de don Juan Aedo:

Señores José Lastra, $1; Pablo Primiano, $3; Antonio López, $1; Crescencio Corzo $0.50; Fermín Rego, $1; Francisco Pérez, $0.40; Juan Suárez de los Santos, $2; Felipe Tobías, $1; Roberto De Mon, $3; Juan Ojeda, $1; Antonio Ajenjo, $1; Francisco González, $1; Sozonte Nodas, $1; Crisanto García, $1; Gabino Ansuategui, $1; Sebastián Casulleras, $5; Antonio Serrano, $1.—Suma: $24.90.

Suma total: $582.40.

A todos el más caluroso aplauso. La suscripción continúa abierta. En la próxima semana se reunirá el Comité "Pro Juan Aedo".

ASOCIACION DE DEPENDIENTES

La Junta General de asociados de continuación sexta sesión para acordar determinadas manifestaciones en los Estatutos Generales de la Asociación celebrada el domingo último, revistió trascendental importancia.

En los debates tomaron parte los distinguidos asociados Sres. Julio G. Otero, José Gómez Nieto, Alfredo Padrón, Anastasio Mauri, Máximo Casal, J. Blanco Camacho, Lorenzo Mijares, Jesús de la Fuente, Eloy Guerra, vocal; Domingo Fernández, vocal; Cándido Fraga, Teófilo González Mora, Roberto Smith, vocal; Leovigildo Ugidos, Rafael Cusido, Antonio Mora, J. Castellanos, Anselmo Cabezas, encauzando y resumiendo los debates el señor Presidente Social, don Avelino González. Se aprobaron unas modificaciones, se rechazaron otras, se presentaron diversas enmiendas, se discutieron y fueron sometidas a votación reglamentariamente.

Se llegó hasta el capítulo XVIII o sea hasta la terminación de todas las modificaciones, entrándose en la discusión de las disposiciones transitorias, suspendiendo la sesión a las seis en punto el señor Presidente para continuar la Junta General el viernes próximo por la noche.

La Mesa presidencial la ocupaban el Presidente Social señor don Avelino González, el Vicepresidente primero, señor Enrique Renteria; el Delegado del Gobierno Provincial, señor Rogelio Caremes; el secretario general, señor Carlos Martí, y el Vicesecretario, señor César G. Toledo.

El estrado lo ocupaba la Junta Directiva con numerosa representación y a la Asamblea concurrieron numerosos y entusiastas asociados.

La labor realizada por dicha asamblea de carácter legislativo es digna de los mayores encomios.

Felicitamos a la Asociación por el testimonio de pujanza, de devoción social y capacidad legislativa que viene ofreciendo a la consideración pública. Jamás se han celebrado asambleas tan brillantes y hermosas que son exponente de la magnífica labor que se viene desarrollando por las importantes personalidades que dirigen la Asociación y por sus asociados.

LA UNION MUGARDESA

Para conocimiento general de todos los socios de la Unión Mugardesa de Instrucción y Sección de Beneficencia, nos complacemos en comunicar que en la junta celebrada por esta Sección en la noche del 13 del actual, se dió cuenta de su actuación durante el último semestre, en el cual se invirtieron noventa y ocho pesos ($98.00) en socorrer a personas mugardesas necesitadas, del número de asociados a dicha Sección en 30 de abril, cuya lista asciende a 131 y del estado de la caja en igual fecha el cual arroja un saldo a su favor de $316.76.

Es muy significativo consignar que esta Sección no ha cumplido su primer año de fundada, por cuya razón el resultado obtenido en tan pequeño lapso de tiempo nos hace concebir esperanzas en extremo halagüeñas que nos obligan a seguir luchando por el bien común de todos los mugardeses y socios necesitados.

En dicha junta se dió lectura a un escrito de la Directiva comunicando a esta Sección, el acuerdo de la junta general recientemente celebrada en el que se concede el título de Presidente de Honor de nuestra Sociedad al socio fundador de la misma y de esta Sección señor Gabriel Miguel Deus.

La junta se congratuló extraordinariamente por el buen acierto de la general, toda vez que el señor Miguez, por su constante labor, su entusiasmo tal vez no igualado por otro, el haber desempeñado (casi desde la fundación de la Sociedad hasta el presente) cargos en la Directiva desde Presidente hasta Vocal, haber formado parte en casi todas las comisiones y de ser el mayor benefactor de nuestra Institución puede obstentar con orgullo y satisfacción ese título de honor que nos honra a todos por igual.

Por tal motivo esta Sección de la que el señor Miguez forma parte como Vocal, acordó celebrar en honor suyo el primer aniversario de su fundación e invitar a la Directiva para que en dicho acto le sea entregado dicho título.

COLONIA LEONESA

Sin haberme repuesto del magullamiento, estropeo y abolladura de los pasados días, ya están los muchachos de la sección de fiestas pensando emprender nueva campaña.

Me parece que este año se han propuesto convertir el buró en un negociado de movimiento contínuo.

La botellita que disfruté en los dos pasados años se me rompió y no voy a encontrar ni los pedazos.

Hasta el viaje que dí al Calabazar creo que no fué en vano.

El otro día le preguntaba una bella damita al señor Presidente refiriéndose a la fiesta ¿cuándo la otra?—y él contestó—pronto, al mismo tiempo que entregaba al Secretario unos papeles que a mí me parecieron de importancia.

Anoche se presentó aquí el Secretario de la Sección de Fiestas con un libro nuevecito que según pude leer decía "Comité de señoritas", no sé más, porque como saben que yo no puedo guardar secreto por prescripción facultativa para que no reviente como los trui-traques, se fueron a deliberar lejos de mí. Ya me las pagarán cuando yo coja el libro por mi cuenta, mientras tanto seguiré revisando las gavetas.

El ratoncito Leonés.

ESTE ES EL COCHE QUE USTED NECESITA
OAKLAND
El Carro perfecto por un precio increible. Los detalles de máximo lujo y confort de su carrocería y la superioridad de su motor lo hacen competir, superando a veces, a coches de altos precios.
OAKLAND
EL AUTOMOVIL PARA TODO Y PARA TODOS
Agentes exclusivos para Cuba
CUBAN AUTO Co.
SAN LAZARO 297-TEL. M-7555

CUMPLIENDO LO DISPUESTO EN EL REGLAMENTO DE LA MARINA DE GUERRA NACIONAL, EL DIA 21 CESARA EN SU PUESTO EL SR. A. DE CARRICARTE

El señor Armando André, capitán del Puerto de la Habana, hizo ayer entrega de su puesto al jefe de despacho de la Capitanía, señor Merardo Bueno, toda vez que va a jubilarse

Armando André entregó la Capitanía

El Comandante Armando André Capitán del Puerto de la Habana, hizo ayer entrega de su cargo al Jefe de Despacho de la Capitanía del Puerto señor Merardo Bueno.

Después de que tome posesión del cargo de Secretario de Hacienda el doctor Hernández Cartaya, el señor Armando André se acogerá a la Ley de Jubilación cuyo expediente ya está resulto y aprobado.

El cese del Jefe de la Marina

Cumpliéndose lo dispuesto en el Reglamento de la Marina de Guerra Nacional, el día 21 del corriente el jefe de Estado Mayor de la Marina Nacional Capitán de Fragata señor Alberto de Carricarte, cesará en dicho puesto.

El Capitán de Fragata señor Carricarte, embarcará en uso de licencia en el vapor "Cuba" el día 15 del próximo mes de junio en compañía de su distinguida familia.

Para la Jefatura de la Marina Nacional será designado por el señor Presidente de la República General Machado ,el Capián de Navío señor Julio Morales Coello

El Teniente Medico docor García Valdés

El Teniente médico docor Emilio García Valdés, que está prestando sus servicios en el Dto. Naval Sur ha sido trasladado al crucero "Cuba" de apostadero en la Habana.

Los holandeses en Canarias

La Agencia en la Habana de la Holland American Line, o sea la casa de René Dussaq tiene ya reservados gran número de billetes de pasajes por naurales de las Islas Canarias que embarcará en los vapores Maasdam que sale fijamente el día 27 de junio para Canarias y en el Edam que saldrá el 22 de julio para los propios puertos.

El Cártago

El vapor americano "Cártago" llegó ayer de New Orleans conduciendo carga general y 21 pasajeros para la Habana y siete en tránsito para Cristóbal.

Llegaron en este vapor el periodista americano Walter T. Brown y señora ,el empleado del servicio postal de los Estados Unidos Mr. Charles Brown, el estudiante cubano señor Luis Orlando Díaz, Mr. Charles James Moore y familia y otros.

Los ferries

Los ferries Estrada Palma, y Henry M. Flagler llegaron ayer de Key West con 26 wagones de carga general cada uno.

Viaje extraordinario del Governor Cobb

Con excursionistas que vienen a las fiestas del 20 de mayo último, llegará hoy a las seis de la mañana, el vapor americano Governor Cobb.

La W. J. Collo

Esta goleta de nacionalidad americana llegó ayer de Pascagoula, con un cargamento de madera.

El Cauto

Procedente de New York, llegó ayer el vapor americano "President Garfield" quetrajo carga general y 93 pasajeros, en su totalidad turistas.

El "Amapala"

Procedente de New Orleans llegó el vapor hondureño "Amapala" que trajo carga general y 16 pasajeros.

El Munamar

Con 7 pasajeros y carga general llegó ayer el vapor americano "Munamar", que procedía de New Orleans.

El Scheaf Field

Otro vapor procedente de New Orleans que llegó ayer fue el nombrado Scheaf Field que trajo carga general.

Los que salieron

Los siguientes vapores salieron ayer: los ferries Estrada Palma, y Henry M. Flagler para Key West, el inglés Athelstane para Mobila, el americano Miami para Key West.

El Cuba

De Tampa y Key West llegó ayer tarde el vapor americano "Cuba" que trajo carga general y 241 pasajeros.

En este vapor se creyó que llegaría la embajada argentina, pero el exceso de pasaje determinó que los distinguidos viajeros pospusieran su viaje para hoy.

Gran número de cubanos han llegado en el "Cuba" procedente de Tampa y Key West para tomar parte en las fiestas del 20 de mayo.

Llegaron en el Cuba los señores Jorge A. León y familia, Antonio Baja, Cónsules Fernández, Ramona Varela, Enrique Penda, Manuel Quesada e hijo; J. M. Gómez, Manuel Quesada y señora, Camilo Bello, Manuel Badía, Rafael Martínez, Timoteo de la Porta y familia, Eugenio R. Rosales, Enrique de la Vega y familia, Beatriz Gavilán, Jorge Vázquez y otros.

Falleció un alistado

En el Hospital Militar de Columbia fallecido ayer el marinero del crucero "Cuba" Manuel Suárez Fernández, cuyos funerales se efectuaron en la mañana de hoy.

El Antonio López

El vapor correo español "Antonio López" llegó felizmente el próximo pasado domingo.

Suicidio

Ayer tarde fué recogido en aguas de bahía, frente a los muelles de Regla Jacobo Mascaró, natural de Cuba, de 20 años de edad, jornalero, mestizo, que desde hacía tres días había desaparecido.

Su padre, Gregorio Mascaró, vecino de Tejedor número 13, en Regla, identificó el cadáver declarando que creía se trataba de un suicidio, por que varias veces su hijo le había manifestado propósitos de atentar contra su vida por estar enfermo.

El cadáver fué entregado a sus familiares, con la obligación de presentarlo en el Necrocomio para la practica de la autopsia.

Visitas de cortesía

El Comandante del crucero acorazado americano "Anahuac" Comodoro Hiran Hernández, estuvo ayer en el Distrito Naval Norte, a visitar al efe de dicho Distrito, Capitán de Navío señor Morales Coello.

También estuvo el Comodoro Hernández en la Jefatura de la Marina para saludar al efe del Cuerpo Capitán de Fragata señor Alberto de Carricarte

Liquidamos por Reformas
VESTIDOS FRANCESES
Ropa de cama, Ropa interior muy fina. Manteles, Trajecitos de niño, Toallas, Refajos, Fajas, Ajustadores, Medias de señoras y niños, etc..

Vistoso modelo de práctica adaptación. Del mejor Warandol, apresto de hilo, con bieses en color contrastante y firme insertados con ancho calado a mano en todos colores, blanco y en colores de moda.
SOLO POR $2.98
PARA VESTIR ELEGANTE POR MUY POCO DINERO!..
Los Almacenes
"BELLITA"
Neptuno esquina a Amistad.
c 4869 1d-19

FUNERARIA DE PRIMERA CLASE
ALFREDO FERNANDEZ
TELEFONO A-4348. SAN MIGUEL, 63.

E. P. D.

El Señor

AQUILINO CAMINO Y VEGA

Ha Fallecido

Y dispuesto su entierro para las nueve de la mañana del día de hoy, martes, los que suscriben, viuda, hijos, hijo político, hermano, hermanos políticos y demás familiares y amigos, ruegan a sus amistades se sirvan asistir a la casa mortuoria, Segunda 18, Víbora, para desde allí acompañar el cadáver al Cementerio de Colón, favor que agradecerán.

Habana 19 de Mayo de 1925.

María Luisa Avellanal y Bango, Vda. de Camino; Loló, Elisa y Rubén Camino; Silvio Acosta, Basilio Camino (ausente); Ramona, Aurora, José Ramón y Evaristo G. Avellanal y Bango; José R. Mendoza, Dr. Edmundo Gronlier, Pablo Cantillo, Manuel y Benigno Sánchez Carvajal, Alfredo Cañal, Jesús Fernández Victorio, Maximino Fernández San Feliz, Dr. Francisco J. Velasco, Ricardo Tamargo, Juan Fonseca, Vicente Loriente, Sánchez y Hnos., R. García y Co., (S. en C.); Dres. Rivero y Busquet.

No se reparten esquelas.

Se suplica no envíen coronas.

19874 1d-19 My

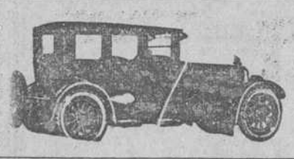

AUTOS PARA ENTIERROS
Máquinas de lujo para 7 pasajeros con chauffeur uniformado y chapa particular, $4.00. Auto cerrado para duelo, $6.00.
U-2777

U-2282 AUTOS DE LUJO DE GIQUEL Y LLANO U-2833
ENTIERROS: $3.00 SERVICIO
LIMOUSINES PARA DUELO: $8.00. PRINCIPE No. 47

MANIFIESTOS

Manifiesto 2,948.—Vapor mco. Parismina, Capitán Ritchie procedente de Coón y escala y concignado a W. M. Daniel.
Con 56,000 racimos plátanos para New Orleans.

Manifiestc 2,949.—Vapor Amco. J. R. Parrott, Capitán Harrington, procedente de Key West y consignado a L. R. Brannen.
MISCELANEAS.
Maribona Cp. 1555 tubos.
W. L. Ramery. 3 cajas calzado
Havana Central, 2 id. lámparas.
Metropolitan Auto, 7 huacales acc.
Lovell Tool, 1 caja acc. id.
J. Z. Horter, 1 id. id.
Guso Hnos y Co., 5 id. maquinaria.
B. Saiz, 2 cajas cueros.
Revilla López, 8 id. acc.
Muñoz y Agusti, 7 fardos cueros.
Barranano Gorotiza y Co., 231 cajas vidrios.
Santa Cruz Hnos. 210 huacales neveras.
Havana Electrical, 4 cajas acc.
W. M. Cibran, 4,485 ladrillos.
F. C. Unidos 4,187 id. id.
Babcock Wilcox, 16 bultos calderas.
Ortega Fernández, 6 bultos acc., 4 autos.
Ford Motor, 7 id.
A. Vidal, 6 atados acc.
F. L. Jurisk, 65 bultos maquinaria.
Compañía Cubana Electrical 8,000, 60 sacos barro.
Fábrica de Hielo 1,160 sacos malta.
Purdy Herdenson, 863 tubos.
P. García 667 id. id.
Vázquez y Co., 2,259 id.
R. J. Hevia, 572 piezas madera.
Hormachea Gómez y Co., 785 rollos alambres.
Ordiozola y Co., 680 id. id.

Manifiesto 2,950.—Vapor Amco Miami. Capitán Arbury, procedente de Key West y consignado a R. L. Brunnen.
A Ríos 3 cajas camarones, 4 id. pescado.
Com. Cubana de Pesca, 4 id. id.
Y. Chávez, 7 huacales sapadilla.
Am. R. Express. 11 bultos expresos.

Manifiesto 2,951.—Vapor Guerra Mexicano.

Manifiesto 2,952—Vapor Sueco Greta, Capitán Sjoqoist procedente de Norfolk y escala y consignado a Munson S. Line.

DE CHARLOTTEOWN
N. M. 7,000 sacos papas.
X 2,000 id. id.
XX 7,000 id. id.

Manifiesto 2.953.—Vapor Cubano Guantánamo, Capitán Jordán, procedente de Puerto Rico y escala y consignado a La Empresa Naviera de Cuba.

DE PUERTO RICO
Marchena, 6 fardos sombreros.
DE PONCE
CAFE.
Galbán Lobo y Co., 75 sacos café.
Galbán Lobo y Co: 204 sacos café.
Vda. J. Rodríguez: 75 idem idem.
J Bascuas: 100 idem idem.
Suero y Co: 120 idem idem.
R Suárez y Co: 100 idem idem.
M R López: 25 pacas miraguano.

DE SANTO DOMINGO
J' Llarch: 60 sacos judías.
Zabaleta y Co: 50 idem idem.
Lleo Roger: 77 idem café.
J Bascuas: 146 idem idem.
Carral y Co: 392 idem idem
L: 108 idem idem.
E León: 109 idem idem.

DE KINGSTON
F L: 100 idem idem(80 menos

MANIFIESTO 2954.—Vapor americano ESTRADA PALMA, capitán Phelan, procedente de Key West, consignado a R. L. Brannen.

Compañía Cervecera: 58,750 botellas.
L G Aguilera y Co: 200 barriles, 400 sacos barros.
Com M Central: 34,735 kilos ácido.
Crusellas y Co: 27,012 idem grasa.
Central Vertientes: 562 bultos maquinaria y acero.
R Estévez: 20 barriles resina.
J Hevia: 2,541 piezas madera.
Pena y Co: 3,032 idem idem.
Morato: 934 idem idem.
Ford Motor: 180 bultos accesorios auto.
Metropolitan Auto: 8 autos.
L B Ross: 24 idem.
Independents Electrical: 6 caja alambre.
Velilla: 1 caja accesorios.
Martínez Hnos: 3 idem idem.
M Hoyt: 47 cajas calzado.
N García: 40 cajas betún.
N M: 17 bultos arados.

MANIFIESTO 2955— Vapor español CADIZ, capitán Gardoqui, procedente de Barcelona y escala y consignado a J. Balcells y Co.

DE BARCELONA
VIVERES:
Acevedo Mourelle: 10 cajas almendras.
J Balcells y Co: 26 idem idem, 200 idem aceite. cmfwyshdc idem aceite, 390 bultos vino, 1 caja muestras.
Tauler Sánchez Co: 100 idem anisado.
Pita Hnos: 400 idem vino.
R Larrea y Co: 262 atados fideos.
J Rafecas y Co: 1 caja conservas, 10 idem pan.
González Hnos: 10 cajas butifarras.
H F González: 10 idem idem.
Santeiro y Co: 250 cuartos vino.
Zabaleta y Co: 50 idem idem.
Acevedo y Co: 225 idem idem.

MISCELANEA:
Lavin Gómez: 10 fardos tapones.
J Balcells y Co: 9 idem idem.
Martínez Castro y Co: 2 cajas botones.
M Noguera: 3 idem tejidos.
S Ramos: 2 idem imagen.
C Crespo: 4 idem libros.
Briol y Co: 37 fardos algodón.
E Sarrá: 62 bultos drogas.
Droguería Johnson: 43 idem idem.
F Taquechel: 22 idem idem.
Pons Cobo y Co: 812 bultos barro.

DE TARRAGONA
Isla Gutiérrez y Co: 50 cuartos vino.

L F Yuen: 30 idem idem.
J Mulet: 10 cajas almendras. 20 idem aceite, 35 cuartos vino.
Alvarez Río y Co: 5 pipas idem.
Co. Licorera: 5 idem idem.
M S L: 20 cuartos idem.
J González: 25 idem idem.
González Pérez: 7 pipas idem
Dalmau Sanso: 10 sacos almendras.
J Mulet: 100 cajas agua mineral, 10 cuartos vino.
N M: 100 cajas agua mineral, 1 id. impresos.
M Rodríguez: y Co: 25 barriles vino.
M C C. 264 cajas jugos uvas.

DE VALENCIA
VIVERES:
Alvarez Río y Co: 25 pipas vino.
González Tejeiro y Co: 200 sacos arroz.
J F: 5 idem idem.
G Palazuelo y Co: 150 idem idem.
J M Angel: 18 idem idem.
H F G: 20 idem idem.
Pena M y Co: 35 idem idem.
R Tacur 5 medias vino.

MISCELANEA:
Escalante Castillo y Co. 18 cajas guitarras.
B P: 45 idem papel.
Rodríguez Incera y Co: 2 cajas pieles.
P García: 1,326 jaulas azulejos.
Crespo García: 400 idem idem.
J Cuvelo: 7 cajas guitarras.
P H P: 2,191 cajas azulejos.
Crespo García: 483 idem idem.
G D: 507 idem idem'
C S P: 206 idem idem.

DE ALICANTE
VIVERES:
Graells y Co: 50 cajas alpargatas.
Gómez Prada: 13 cajas pimentón.
García y Díaz: 50 idem idem, 24 sacos idem.
González Hnos: 5 cajas idem.
A y Co: 100 idem vegetales.
M Sánchez y Co: 15 idem pimentón.
Vigueras y Mata: 17 idem idem.
A R C: 15 cajas embutidos.
S B: 34 idem idem.
E Rodríguez: 15 bultos maquinaria.
Carballo y Co: 91 piezas mármol.
J Laporta: 40 bultos papel.

DE MALAGA
VIVERES:
Alonso y Co: 250 cajas aceite.
BLoredo: 100 idem vino.
Pena M y Co: 170 idem idem,
M C (Sagua): 7 idem idem.

DE SEVILLA
VIVERES:
González Suárez: 200 cajas aceite.
M Muñiz: 100 idem idem.
J Balcells y Co: 300 idem idem.
Galbán Lobo y Co: 250 idem idem.
D Quintana: 22 bocoyes aceitunas.

DE CADIZ
VIVERES:
Llama Ruiz: 250 cajas vino.
U H: 45 idem idem, 205 idem coñac.
J Gallarreta y Co: 135 idem idem, 65 idem vino. 6V4Sp'jDd 65 idem vino, 1 barril idem, 1 idem vinagre.

DE GIJON
VIVERES:
J Calle y Co: 15 cajas mantequilla.
Suárez Ramos y Co: 20 idem idem, 2 idem embutidos.
G. A.: 100 idem sidra.
R Suárez Co: 73 cajas mantequilla.
M González y Co: 31 idem pescado.

DE LA CORUÑA
VIVERES:
Romagosa y Co: 50 cajas pescados.
Suero y Co: 3 barricas aguardiente, 2 cajas jamón, 1 idem embutidos.
Hormaza y Co: 2 bocoyes aguardientes.

DE VIGO
VIVERES:
Schoenderper y Co: 1 saco almendras, 1 barril vino.
M T: 300 cajas chícharos.
D E A: 200 idem idem.
S D: 20 idem idem.
E A: Dominguez: 200 idem calamares y pulpo.
Suárez Ramos y Co: 204 idem idem.

ENCARGOS:
J Balcells y Co: 2 cajas vino.
F Bravo: 1 idem sobreasada.

MANIFIESTO 2956— Vapor español ALDECOA, capitán Aldecoa, procedente de Palamós y escala y consignado a J. Astorqui y Co.

DE PALAMOS
MISCELANEA:
A Rodríguez: 1,922 cajas ladrillos.
J M Masgran: 520 idem idem.
J Alvarez: 20,000 idem idem.
V M: 14,651 atados idem.
T C: 320 cajas baldosas.

DE BARCELONA
VIVERES:
F Tamames: 10 cajas alcaparras, 50 idem aceite.
J Gallarreta y Co: 30 idem idem.
S B: 350 idem idem.
E H: 75 idem vino.
Balcells y Alvarez: 25 idem id.
A Montana y Co: 50 cuartos idem.
B Loredo: 50 idem idem.
Graells y Co: 25 idem, 25 bordalesas idem.
Pita Hnos: 50 barriles idem.
J Calle y Co: 1,620 atados fideos.
J Astorqui y Co: 238 cajas jabón.
Lavin y Gómez: 23 barriles vino.
Santeiro y Co: 20 idem idem.
J M Laguna: 50 cajas idem, 1 bocoy idem.

MISCELANEA:
Alvarez Valdés y Co: 2 cajas tejidos.
Angones y Co: 5 idem idem.
J Hernández: 1 idem drogas.
E Sarrá: 15 idem idem.
L G Aguilera y Co: 75 sacos tierra.
V M: 223 bultos ferretería.

DE VALENCIA
VIVERES:
Tauler Sánchez y Co: 100 sacos arroz.
M García y Co: 100 idem idem.
García y Co: 100 idem idem.

Pérez Prieto y Co: 100 idem idem.
Llamas y Ruiz: 100 idem idem.
S C C: 100 idem idem.
MISCELANEA:
Muñiz y Co: 4 cajas guitarras.
López Río: 3 idem idem.
Vda. Humara: 112 bults loza.
M O P: 1,563 cajas idem.

DE ALICANTE
VIVERES:
Lloberas y Co: 30 cajas alpargatas.
Orts y Co: 12 caja spimentón.
J Astorqui y Co: 100 idem idem.
Fernández Trápaga y Co: 6 idem id.
R. G: 19 idem embutidos.
J M A: 7 idem idem.
T Pena y Co: 100,000 tejas.

DE MALAGA
VIVERES:
E Querol: 201 bultos vino, 2 cajas cápsulas.
Zabaleta y Co: 50 cajas vino.
Pérez Prieto y Co: 50 idem idem.
M Guerrero: 350 idem idem.
R E: 50 idem idem.
Tauler Sánchez y Co: 150 idem id.
Estrada Salsamendi: 100 cajas aceite.
F Flores: 75 cajas vino.
Galbán Lobo y Co: 250 idem aceite.
M Cabrera y Co: 1 bocoy, 35 cajas vino, 175 idem jabón.
R López: 180 idem aceite.
J Astorqui y Co: 350 idem idem.
R H: 200 idem idem.
G F: 200 idem idem.
C O C: 100 idem idem.
M Nazábal: 100 idem idem.
F T F Turull: 16 barriles ácido.
F López: 1 bocoy vinagre.
Rivas y Co: 3 cajas alpargatas.

DE CADIZ
VIVERES:
A D C: 1 barril vino, 5 cajas idem, 1 barril coñac.
F Tamames: 22 cajas vino.
A C: 125 idem coñac.
M C: 40 idem idem, 20 idem vino.
Viña López: 20 idem idem, 30 idem coñac.
J Astorqui y Co: 200 idem idem, 50 idem vino.
Zabaleta y Co: 150 idem idem, 410 idem coñac.
F: 275 idem idem, 150 idem vino.
Santeiro y Co: 700 idem coñac.
Alonso y Co: 25 idem idem, 250 idem vino.
A M G: 45 idem idem, 105 idem coñac.
Tauler Sánchez y Co: 500 idem id. 750 idem idem, 250 idem vino.
Estrada Salsamendi: 200 idem coñac.
García y Co: 130 idem idem.
Pena M y Co: 125 idem idem, 50 idem vino.
Proaza y Co: 1 barril vermouth.

DE SEVILLA
VIVERES:
J Astorqui y Co: 700 cajas aceite.
M Sánchez y Co: 400 idem idem.
Tauler Sánchez y Co: 200 idem id.
R Larrea y Co: 200 idem idem.
González Suárez: 300 idem idem.
Isla Gutiérrez y Co: 340 idem id.
Pérez Prieto y Co: 100 idem idem.
Viadero Hnos. y Co: 100 idem id.
M Nazábal: 100 idem idem.
Estévanez: 100 idem idem.
F García: 100 idem idem.
González Hnos: 50 idem idem
Fernández Trápaga y Co: 150 idem idem.
San Fac C: 50 idem idem.
F García y Co: 250 idem idem.
Llamas y Ruiz: 50 idem idem.
Carballín y Co: 100 idem idem.
Zabaleta y Co: 100 idem idem.
Santeiro y Co: 200 idem idem.
N Merino: 1,000 idem idem.
A Montaña y Co: 90 bocoyes aceitunas.
Soossan y Barreto: 55 cajas idem.
M Muñoz y Co: 50 idem idem.

MANIFIESTO 2957.—Vapor americano H. M. FLAGLER, capitán Towles, procedente de Key West, consignado a R. L. Brannen.
En lastre.

MANIFIESTO 2958— Vapor noruego MADRONO, capitán Hansen, procedente de Tampico, consignado a la Sinclair Cuban Oil.
Sinclair Cuban Oil: 2,355,948 galones petróleo.

MANIFIESTO 2959— Vapor español CRISTOBAL COLON, capitán Fano, procedente de Tampico y escalas, consignado a M. Otaduy.

DE VERACRUZ
Y Echegaray: 2 cajas cerveza.
Suárez Ramos Co: 500 sacos frijol.
H Martínez: 250 idem idem.
J Astorqui Co: 250 idem idem.
C Echevarri Co: 250 idem idem.
Romagosa Co: 250 idem idem.

MANIFIESTO 2960— Vapor alemán ANTIOCHIA, capitán Kirchhoff, procedente de Hamburgo y escalas, consignado a Luis Clsing.

DE HAMBURGO
VIVERES:
Fernández Trápaga Co: 250 sacos arroz.
C Echevarri Co: 226 idem idem.
González y Suárez: 226 idem idem.
Barraqué Maciá Co: 969 idem id.
C K: 1,314 idem idem.
N T C: 6 barriles cerveza, 1 caja aparatos.
Nestle A S Milk: 9,000 cajas leche.
Kingsbury Co: 30 cajas vino.
C K: 915 sacos arroz.
Yeck Long: 53 bultos vino.
González y Suárez: 200 cajas bacalao.
Lee Yuen: 25 bultos vino.

MISCELANEA:
López Molina Co: 2 cajas papel.
García Maduro Co: 5 cajas vidrios.
American Importación: 7 idem id.
Artes Gráficas: 2 cajas papel.
Muñiz Co: 1 caja tejidos.
Martínez Castro Co: 1 idem id.
D Ruisanchez: 3 cajas vidrios.
E. Munde: 2 cajas juguetes.
S Carballo: 3 idem idem.
Valdés y González: 3 idem relojes.
A Queralt: 2 idem tejidos.
Ros y Novoa: 4 idem muebles.
J R Pagés: 2 idem relojes.
Fonte y Díaz: 2 idem cepillos.
Escalante Castillo Co: 7 idem quincalla.
Menéndez Rodríguez Co: 2 idem idem.
Lausa Hermano: 12 cajas papel y sobres.
Gutiérrez Co: 3 idem idem.
Méndez Co: 13 cajas vidrios.
Casteleiro Vizoso Co: 25 cajas machetes.
Amado Paz Co: 3 cajas encajes.
R Karman: 6 cajas vidrios.
Méndez Co: 32 idem loza.
P Alvarez: 4 idem idem.
Quintana Co: 7 idem lámparas.
Martínez Castro Co: 5 idem perfumería.
Solo Armada Co: 8 idem vidrios.
Dorado Peón Co: 4 idem lámparas.
Otaolarruchi Hno: 11 idem vajilla.
Menéndez Rodríguez Co: 7 idem loza.
Pinks y Loredo: 1 caja acero.
S Fernández: 5 idem ferretería.
S C López: 2 idem idem.
Calvo y F. Viera: 4 idem idem.
G Pedroarias Co: 9 idem idem.
Mellan y García: 2 cajas vidrios.
Dorado Peón Co: 1 idem accesorios.
C Bohmer: 1 idem juguetes.
García Valle Co: 4 idem vidrios.
J Zabala: 15 idem vidrios.
Castro y Ferreiro: 23 idem quincallas.
Mangas Co: 2 cajas tejidos.
Prieto Co: 2 idem idem.
Compañía Martínez Maristany: 35 cajas lámparas y accesorios.
Campos y Fernández. 7 idem espejos.
Compañía Riera: 4 bultos accesorios.
Fernández y González: 1 caja quincalla.
Viuda de Humara y Lastra: 8 cajas ferretería.
P Krebs: 22 cajas perfumería.
La Casa Poli: 1 caja calzado.
J Pérez Co: 1 idem maletas.
Quintana C: 27 idem relojes.
Laboratiorio Iturrioz: 1 caja tapones.
G Pedroarias Co: 7 idem vidrios.
Romero Co: 4 idem loza.
Capestany Garay Co: 8 cajas ferretería.
Mesa Vinnesa: 5 cajas vidrios.
R Canosa: 1 idem ferretería.
Co. Cubana de Fonógrafos: 1 caja accesorios.
Alonso Hno. Co: 1 idem botones.

B Zabala Co: 3 idem ferretería.
Zaldo Martínez: 39 bultos maquinaria.
Fomar Chao Co: 15 cajas loza y vidrios.
Pagés y Rodríguez: 1 caja goma.
Muñoz y Agusti: 2 idem maletas.
Viuda Humara Lastra. 40 cajas loza.
Otaolarruchi Hno: 12 idem vidrios.
Coalla Co: 1 caja ropa.
Fernández y Martínez: 6 idem espejos.
F Taquechel Co: 23 bultos drogas.
E Sarrá: 15 idem idem.
M. A De la Campa: 2 cajas urnas.
Varias Marcas: 4 bultos muebles, 422 idem ferretería, 23 idem tejidos, 150 idem vidrios, 242 idem papel, 11 idem juguetes, 1 caja medias, 6 idem muestras, 84 bultos quincalla, 15 id. máquinas, 26 idem lámparas, 3 idem drogas, 21 idem fotografías 80 cajas relojes, 5 idem películas, 12 bultos loza, 1 piano, 1,087 bultos yeso.

DE AMBERES
G Palazuelos Co: 100 cajas conservas.
A Puente e Hijo: 1,000 judías.

MISCELANEA:
L Clasing: 9 cajas hierro.
Felaifel Abislaman: 5 idem algodón.
Nacional de Espejos: 10 cajas vidrios.
Mosteiro Co: 1 caja bordados, 1 id. idem.
Ferre y Coll: 1 idem idem.
Fernández Co: 8 idem idem.
J R Pagés: 277 bultos drogas y anuncios.
C B Conill: 5 cajas muebles.
Casteleiro Vizoso Co: 1,161 bultos hierro.
M Suárez: 1 caja bordados.
Fuente Presa Co: 300 idem clavos.
J Inclán: 1 idem tejidos.
Farres y Coll: 2 idem idem.
Señora Zorrilla: 1 auto.
Droguería Johnson: 13 cajas drogas.
Central Agencia: 7 cajas algodón.
J González: 6 barriles vidrios.
Compañía Litográfica: 7 cajas papel.
Emile Lecours: 15 barriles añil.
Alegría Lorido Co: 10 rollos planchas.
Varias marcas: 350 bultos baldosas, 160 idem ferretería, 7 idem tejidos, 120 rollos papel, 34 cajas vidrio.

MANIFIESTO 2961— Vapor noruego EIDSBOTTEN, capitán Foyn, procedente de St. John y escalas, consignado a R. Fredricksen.
Banco Nova Scotia: 500 pacas heno, 2,000 barriles, 5,250 sacos papas.

MANIFIESTO 2962.—Vapor americano J. R. PARROTT, capitán Harrington, procedente de Key West, consignado a R. L. Brannen.
En lastre.

Revista de Café

NUEVA YORK, Mayo 18.—(Associated Press).—El mercado de futuros en café estuvo hoy más alto debido a las noticias del Brasil anunciando mayor firmeza y más pequeñas ofertas. Después de abrir con un avance de 42 a 55 puntos los precios cedieron ligeramente, pero volvieron a reafirmarse avanzando julio a 15.30 en las últimas transacciones y cerrando a 15.25. El mercado en general cerró de 45 a 65 puntos neto más alto. Las ventas se calcularon en 142.000 sacos.

Mes	Cierre
Mayo..	16.60
Julio..	15.25
Septiembre.	14.15
Octubre..	13.95
Diciembre..	13.66
Enero..	13.40
Marzo..	13.18

MOVIMIENTO DE AZUCARES

El habido durante la última semana fué como sigue:

Recibos seis puertos, 31.898 tons.

Recibos otros puertos, 71.833 tons.

Exportación 6 puertos, 49.104 tons.

Exportación otros puertos, 56355 toneladas.

Existencia 6 puertos, 841.867 tons.

Existencia otros puertos, 446.317 toneladas.

Centrales moliendo, 104.

EXPORTACION

Hatteras, 50.216 tons.

Europa, 40.133 tons.

New Orleans, 8.927 tons.

Savannah, 2.857 tons.

Habana 18 de Mayo de 1925.

Gumá y Mejer.

LA PRESENTE SITUACION DE LA CAÑA DE AZUCAR Y UN PROBLABLE MEDIO DE ALIVIARLA

Las noticias recibidas recientemente de las ventas del azúcar cubano son por demás desastrosas y conocidas son de todos los que están directamente interesados en este ramo de la agricultura cubana.

Varios son los remedios recomendados para el desastre mayor que al parecer se aproxima pero no se siente ninguna acción que tienda a la aplicación de dicho remedio que puede que llegue a aliviar la situación presente y prevenir la peor que se vislumbra.

La Asociación Nacional de Horticultura no puede ver con indiferencia el mal existente y la crisis que se espera de un momento a otro y desea para los agricultores interesados en el cultivo de la caña un porvenir más risueño y, por su parte, desea adelantar algunas ideas que puede que sean beneficiosas, a lo menos para aquellas secciones que están cerca de puertos de embarque y con transportes frecuentes como lo son las provincias de Pinar del Río, la Habana y Matanzas.

Uno de los remedios sugeridos es el de acortar la producción de la caña y de ende la del azúcar presentando al mercado, de esta manera menor cantidad del producto, alcanzando mayor precio con menor cantidad de gastos.

No queda duda de que esta medida será beneficiosa aún en las secciones en que la caña crece abundantemente por varios años, sin necesidad de abono. Al acortar la producción o no fomentar por el momento mayor área, se podría dedicar el terreno restante a la cría de ganado o su engorde, para que no tengamos que importar tanta carne del extranjero o dedicar el terreno para pastos de ganado de leche que se puede transportar a los mercados consumidores en carros Thermos, refrigerados o se podría establecer fábricas de mantequilla y de quesos con provecho

En otras palabras, uno de los remedios más adecuados que se puede de aconsejar en las presentes circunstancias y para el porvenir, es la DIVERSIFICACION de nuestras siembras, tanto para el consumo como para la exportación y no dedicarse exclusivamente a la siembra de la caña que, mientras abundante crece y produce, mayor competencia se hace así misma.

Si tomamos en consideración la noticia traída recientemente de que Inglaterra está fomentando la siembre de caña en grande escala en el Africa Central, con trabajadores muy baratos se podrá comprender el negro porvenir que le espera a la caña de Cuba en no muy lejanos días.

Al hablar de diversificación, no deseamos solamente aconsejar lo arriba expresado. Lo dicho es mayormente para aquellos terrenos que se encuentran lejos de puertos y sin frecuentes transportes, como las provincias de Santa Clara, Camagüey y Santiago de Cuba. Pero, las otras tres provincias del Oeste de la Isla, Pinar del Río, Habana y Matanzas, están cerca de puertos de embarque con frecuentes salidas y facilidades de transporte por trenes y camiones y, tomando en consideración lo pobre de muchas de sus tierras para la caña, la que tiene que ser sembrada para dos o tres años les queda el recurso de las siembras de hortalizas para la exportación en los meses en que nuestro mejor mercado vecino, no produce una hoja de verde para sus necesidades.

Nuestro clima y proximidad al gran mercado del Norte nos pone en condiciones de ser los abastecedores de sus hortalizas y tomando en cuenta que hace dos años viene la costa Este de la Florida sufriendo una plaga que amenaza acabar con la siembra de hortalizas y que muchos cosecheros están abandonando sus tierras enfermas para dedicarse a otras cosas, se nos presente la oportunidad de aumentar nuestras siembras de invierno.

Ahora de las hortalizas que aquí se siembran con éxito y que todo campesino conoce, está en primer término el tomate.

Siendo ésta la hortaliza del pobre, hay mucho consumo en los Estados Unidos y se podría embarcar 10 veces más de lo que hoy se embarca de esta comodidad solamente y repartir por todos los ámbitos de los Estados Unidos y el Canadá.

Según informes adquiridos, la sección de Güines embarcó este año alrededor de 250,000 cajas mayormente sembradas entre caña de frío. Esto de tomate solamente. De Pimiento la sección de Herradura, ha embarcado alrededor de 150,000 cajas, y de frijoles, lima y berengenas se han embarcado unas 100,000 cajas. Pero todo ésto no es nada más que una gota de agua en el mar.

Volviendo a la caña de las tres provincias del Oeste de Cuba, en terrenos poco fértiles o de poca profundidad, o terrenos accidentados de fácil desagüe cuando se hace la siembra de frío de la caña, se puede y se deben sembrar tomates en los mismos surcos donde se siembra la caña, y en lugar de esperar de 15 a 16 meses para cortar la caña y recibir su valor, desde cuatro meses después de hechos los semilleros de tomates, empieza el agricultor a recibir el valor de lo que recoge semanalmente y para fines de febrero ya acabó de recoger su cosecha de tomates y tiene en su bolsillo el valor de la misma.

La siembra de tomates en caña de frío no perjudica a la caña, al contrario. La atención que se dá al tomate, tanto en cultivo como abono, finalmente redunda en beneficio de la caña y cuando la caña ya tiene dos o tres pies de altura ya la cosecha de tomates se ha terminado, dejando, además del abono químico suplido al tomate la misma mata que queda para abonar la tierra de caña, y de esta manera una de las dos siembras reciben su atención gratis.

Para que el que quiere sembrar tomates en la caña de frío comprenda todo el beneficio que esta siembra dá diremos que, entre caña se puede sembrar de 60 a 70 mil posturas, dos entre postura de caña en el mismo surco, con un rendimiento de 3 a 4,000 cajas de gas de tomate de embarque que, vendido a un envasador a 60 centavos la caja dará un promedio de 1,800 a 2,400 de producto.

Los semilleros se hacen a fines de Julio o principios de Agosto con el fin de tener las posturas en el suelo para Septiembre a aprovechar las aguas del cielo y obtener crecimientos frondosos y parición abundante. Para mayor rendimiento es necesario usar abono de establo a la hora de sembrar y después abono químico para hacer que la planta dé todo lo que tiene que dar en poco tiempo y que los frutos sean resistentes para el embarque.

Esto en cuanto a siembras de caña de frío para coger una sola cosecha. También se pueden hacer siembras de tomates tardíos; para ello hay que tener regadíos y, en ese caso sería bueno también hacer siembras de berengenas, pimientos, quimbombó y habas, pepinos, habichuelas y calabacines. Todos los que se venden al llegar.

Esta feliz combinación puede que sea la salvación de los colones chicos y de los terrenos pobres y quebrados y deseamos que todos los que están en esta situación se tomen la molestia de hacer estas pruebas tanto más cuanto la semilla cuesta poco y siempre hay que darle el mismo cuidado a la caña si se siembra sola o si intercalada con tomates.

Además del negocio de la exportación de tomates, queda el poder vender a lastres fábricas que se dedican a enlatar tomates al natural y salsas, dando de esta manera vida a muchos empleados que se necesitan para esta fabricación. Una fábrica grande está en Santiago de las Vegas y las otras dos en Güines.

Para otros particulares e informaciones esta Asociación está a la orden de los interesados y veríamos con gusto el que una gran parte de nuestros agricultores de todas secciones pero mayormente de las tres del Oeste de la Isla se interesaran y pidieran datos con firmes prácticos.

Asociación Nacionel de Horticultura
P. D. DE POOL,
Presidente.
Mayo, 8 de 1925.

INFORMACION TABACALERA

DEL MERCADO DE RAMA

Abelardo Cuervo y Compañía vendieron a Ellinger y Compañía, sesenta tercios de quintas de Remedios.

Cien tercios de igual clase vendieron a la misma firma exportadora, los señores Aixalá y Compañía.

Tambien de igual procedencia, pero de actavas, vendieron noventa tercios Godinez y Hermanos a T. Bernhein and Son.

Manuel Corral compró a Cano y Hermano unos cien tercios de capas de Partido.

ENTRADAS DE TERCIOS

De Esperanza, para Martín Dosal, 200.

De La Fe, para Romeo y Julieta, 16.

De Herradura, para C. López, 57.

De La Fe, para Cano y Hermano, y para García Pulido, 25.

EXPORTACION DE RAMA, TABACOS, CIGARROS Y PICADURA

Vapor americano Miami, para Key West.

J. Valdés 934 pacas tabaco.

Vapor americano México para Ney York.

Am. Cigar. 130 barriles; 50 tercios tabaco. Orden 25 pacas 5 bles idem. J. W. M. 2 fardos tabaco. E. P. Cordero 10 tercios tabaco.

Vapor español Balmes, para España.

F. B. Martín 2400 libras picadura. M. Paz 14170 cajetillas cigarros. B. Cervia 1 caja tabacos.

Vapor americano Gobernor Cobb para Key West.

Berriam Bros 12 pacas tabaco; 7 tercios idem. V. Guerra 22 idem idem.

Vapor americano Pastores, para New York.

Morris Morrie 1 caja tabacos. B anden y Stark 3 ide midem. Morris Morris 2 idem idem. G. S. Nichols 1 idem idem. E. J. Giroud K. A. 3 idem idem.

Vapor francés Lafayette, para España.

C. C. Grassey 1 caja tabaco.

Vapor holandés Leerdam, para Europa.

Orden 50 tercios tabaco. Unsu Remen 1 caja tabaco.

Moviento de Cabotaje

Manifiesto de cabotaje del vapor cubano Antolín del Collado, capitán Alemany, entrado procedente de Santa Lucía y escalas, consignado a la Empresa Naviera de Cuba.

DE SANTA LUCIA
J. San Martín, 2 lotes películas.

DE ARROYOS
A. Galdo, 2 bles vacíos.
Torres Gener Co., 2 tercios tabaco
L. Gener, 9 bles. botellas vacías.
N. Cash Register, 1 caja contadora, 11 bles. botelas vacías.
Gener Vila, 2 bocoyes botellas vacías.

DE LA FE
Cano Hon., 10 tercios tabaco.
M. García Pulido, 25 tercios tabaco.
Romeo y Julieta, 16 tercios tabaco.
J. de la Hoz, 112 sacos carbón.
W. India, 17 envases.
E. N., 1 bastidor.

DE DIMAS
C. Cartaya, 1 caja huevos.
L. Salcine, 1 caja efectos.
J. González, 2 bts. efectos.
J. López, 1 caja efectos.
W. India, 1 tambor vacío.
P. Guerra, 1 saco viandas.
M. Guerra, 2 cajas y paquete efectos.
C. Saavedra, 9 bultos envases.
F. Fuste, 1 caja aves.
W. A. Compbell, 1 bulto 2 gomas.

DE RIO DEL MEDIO
F. Alemany, 146 sacos carbón.

DE ESPERANZA
C. Bonachea, 14 bultos muebles.
M. Soto, 1 atado efectos.
R. Suárez Co., 2 medios sacos frijoles.
L. S., 2 envases.
Cueto Hile Co., 1 lio 2 gomas.
C. Gispert, 1 fardo colchonetas.
M. García, 1 caja bacalao, 4 sacos arroz.
E. R. Moreras, 1 caja pasas.
A. Valdés y Co., 1 caja tejidos.
M. Vázquez, 1 bulto efectos.
J. de la Hoz, 16 toros, carneros y cochinos.
M. Dosal, 200 tercios tabaco.

DE BERRACOS
G. García Co., 1 arado.
M. Cruz, 5 cochinos, 26 carneros.

MERCADO PECUARIO

La venta en pie.
El mercado cotiza los siguientes precios:
Vacuno: de 7 y medio a 7 y tres cuartos centavos.
Cerda: de 12 a 14 centavos el del país y de 16 y medio a 17 y medio el americano.
Lanar: de 8 a 9 centavos.

Matadero de Luyanó

Las reses benificiadas en este matadero se cotizan a los siguientes precios:
Vacuno: de 28 a 32 centavos.
Cerda: de 50 a 60 centavos.
Reses sacrificadas en este matadero:
Vacuno: 112; Cerda: 40.

Matadero Industrial

Las reses beneficiadas en este matadero se cotizan a los siguientes precios:
Vacuno: de 28 a 32 centavos.
Cerda: de 50 a 60 centavos.
Lanar: de 50 a 55 centavos.
Reses sacrificadas en este matadero:
Vacuno: 288; Cerda: 145; Cerda: 56.

Entradas de Ganado

Se esperan dos trenes con ganado vacuno para el consumo: uno procedente de Camagüey, con reses consignadas a Belarmino Alvarez y Manuel Rey, y otro de Las Villas, conganado para la casa Lykes Bros.

COTIZACION DE CHEQUES

EN LA BOLSA

	Comp.	Vend.
Banco Nacional	18	19
Banco Español	Nominal	
Banco Español, cert. con el cinco por ciento cobrado	Nominal	
Banco Español con la. y 2a. cinco por ciento cobrado..	Nominal	
H. Upmann	2	—

Nota.—Estos tipos de Bolsa son para lotes de cinco mil pesos cada uno.

MERCADO DE ALGODON

Al cerrar ayer el mercado de New York, se cotizó el algodón como sigue:

Mayo	22.37
Julio..	22.45
Octubre..	22.17
Diciembre	22.37
Enero (1926)	21.98
Marzo (1926)	22.26

COTIZACION OFICIAL DEL PRECIO DEL AZUCAR

Reportadas por los Colegios de Corredores

Habana	2.221425
Matanzas	2.298320
Cienfuegos	2.248750

Cotizaciones deducidas por el procedimiento señalado en el Apartado Quinto del Decreto 1770

Cárdenas	2.232545
Sagua	2.260325
Manzanillo..	2.226392

Allsteel
Cajas de Seguridad Certificadas

La Compañía de Seguros obliga a presentar los libros y documentos, después del siniestro.
Nuestras cajas para caudales y para documentos soportan los más destructores incendios.
Pregunte a su Asegurador que significa la etiqueta 'Underwriter'' en una Caja.
Mcrgan & McAvoy Co.
Aguiar 84 Tel. A-4102

Herrajes para Edificios Cerraduras para Puertas
CORBIN

CORBIN
El Símbolo de la Seguridad
LA marca de fábrica Corbin, estampada en cerraduras de suprema calidad solamente después de haberlas sometido a un rígido examen, es algo más que un nombre. Dicha marca significa que una cerradura Corbin lleva en sí el elemento de seguridad y que es fiel guardadora de lo que a ella se confía.
Agente para Cuba
JOSE GARCIA
San Rafael 102, Habana.
CORBIN CABINET LOCK CO.
AMERICAN HARDWARE CORPORATION, SUCESORES
Almacenes en NEW YORK CHICAGO PHILADELPHIA
Fábricas en New Britain, Conn., E. U. de A.
Departamento de Exportación: 21 Warren St., New York City, E.U. de A.
Sucursales en el extranjero SHANGHAI BOMBAY BUENOS AIRES

La Nueva Goma
GOODYEAR
30 x 3½ desmontable
de cojín para camioncitos

Luce como neumática
Ruedan como neumática
Desmontable como neumática
A prueba de ponches
A prueba de reventones
Y libre de dificultades
Esta sección muestra el hueco y los altos panecitos en la parte de rodamiento.
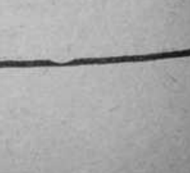

BOLSA DE LA HABANA

Continúa activo y de alza el mercado local de valores, siendo en general la demanda por toda clase de bonos, acciones y obligaciones.

Siguen manteniendo la atención del mercado las acciones de la Havana Electric, en las que hubo fuertes operaciones al contado, en preferidas y comunes, sobre todo en estas últimas.

Con operaciones por debajo de 123 abrieron las comunes, subiendo después hasta 126 1|4 y declinando en la sesión de la tarde a 132 1|2; cerrando de 123 1|2 a 124.

En la cotización del Bolsín de apertura se reportaron las siguientes operaciones:

50 acciones comunes Havana Electric 124.
450 idem idem idem idem 125.
100 idem idem idem idem 125 1|4.
50 idem idem idem idem 125 1|2.
100 idem idem idem idem 125 3|4.
700 idem idem idem idem 126.
250 idem idem idem idem 126 1|4.

En el acto de la cotización oficial a las dos y media se operó como sigue:

50 acciones comunes Havana Electric 124.
100 idem idem idem idem 124 3|4.
50 idem idem idem idem 125 1|4.
100 idem idem idem idem 125 1|2.
50 idem idem idem idem 125 7|8.
150 idem idem idem idem 126.

Después de efectuada la cotización oficial se operó en unas mil acciones de comunes del Eléctrico entre los tipos de 124 a 123 1|2.

Las operaciones de preferidas y comunes durante el día fueron unas cuatro mil acciones. Las preferidas del Eléctrico actuaron entre 108 y 109 1|2.

Rigieron de alza las acciones de los Ferrocarriles Unidos y con activa demanda. En este papel se operó en unas mil quinientas acciones al contado.

De alza rigieron las acciones de la Compañía de Jarcia de Matanzas. En la cotización oficial se operó en comunes de esta Compañía a 40 y 39¾; cerrando en la cotización oficial de 39 3|4 a 40 y las preferidas de 95 a 98.

Muy firmes las acciones de la Empresa Naviera; y la Cuba Cane con precios sostenidos.

El mercado de bonos rigió con precios muy sólidos, especialmente en los de Cuba, Cervecera y Eléctricos.

Lo ademas valores cotizados en la Bolsa estuvieron firmes, cerrando el mercado firme y con buena demanda.

La junta anual ordinaria de la Havana Electric se celebrará en New York el 21 del actual mes.

COTIZACION DEL BOLSIN

BONOS	Comp.	Vend.
Emp. R. Cuba Speyer	98½	Sin
Emp. R. Cuba D. Int.	95	98
Emp. R. Cuba 4½ por 100	85¼	—
Emp. R. Cuba Morgan 1914	95⅛	—
Emp. R. Cuba Puertos	95	99
Emp. R. Cuba Morgan 1923	101	103½
Havana Electric Ry Co.	95	100
Havana Electric, Hipoteca general	93½	98
Cuban Telephone Company	88	95
Licorera Cubana	65⅝	68

ACCIONES	Comp.	Vend.
F. C. Unidos	92¼	95
Havana Electric prefs.	108½	110
Havana Electric comunes	125	125⅛
Teléfono preferidas	98	—
Teléfono comunes	112	125
Inter. Telephone Co.	92⅛	92⅜
Naviera preferidas	79¼	83⅜
Naviera comunes	26¼	31
Manufacturera prefs.	8	8¾
Manufacturera comunes	2¼	3
Licorera comunes	3⅛	3⅝
Jarcia preferidas	94	100
Jarcia, comunes	38½	40

COTIZACION OFICIAL

Bonos y Obligaciones	Comp.	Vend.
5 R. Cuba Speyer	98½	—
5 R. Cuba D. Int.	95	98
4½ R. Cuba 4 1|2 por 100	85	—
5 Rep. Cuba 1914, Morgan	95	—
5 Rep. Cuba 1917, Puertos	95⅛	99
5½ R. Cuba 1923, Morgan	101	102¾
6 Ayuntamiento Habana 1a. hipoteca	100	110
6 Ayuntamiento Habana 2a. hipoteca	93	—
6 Gibara Holguín, primera hipoteca	—	—
6 F. C. Unidos, perpetuas	75	—
6 Banco Territorial (serie B) en circulación $2.000,000	70	—
6 Gas y Electricidad	105	120
5 Havana Electric Ry.	95	99
5 Havana Electric Ry. H.p. Gral. en circulación $10.828,000	93	98
8 Electric S. de Cuba	—	—
8 Matadero 1a. hip.	—	—
5 Cuban Telephone	89	95
7 Ciego de Avila	—	—
Cervecera Int. primera hipoteca	93½	96
6 Bonos F. del Noroeste de Bahía Honda a Guane $1.000,000 en circulación	—	—
7 Bonos Acueducto Cienfuegos	—	—
6 Bonos Ca. Manufacturera Nacional	55	60
6 Bonos Convertibles Colaterales de la Cuban Telephone Co.	—	—
6 Obligaciones Ca. Urbanizadora del Parque y Playa de Marianao	—	—
8 Bonos Hip. Consolidated Shoe Corporation (Ca. Consolidada de Calzado)	70	100
8 Bonos hip. Ca. Papelera Cubana, serie A	94½	97¼
8 Bonos 2a. hip. Ca. Papelera Cubana serie B	—	—
7 Bonos hip. Ca. Licorera Cubana	66	70
7 Bonos hp. Ca. Nacional de Hielo	65⅝	68
7 Bonos hip. Ca. Curtidora Cubana	—	—

Acciones	Comp.	Vend.
Banco Agrícola	—	—
Banco Territorial	37	—
Banco Territorial (beneficiarias	—	—
Trust Co. en circulación $500,000	—	—
Banco de Préstamos sobre Joyería, en circulación $50,000	—	—
F. C. Unidos	93⅞	98
Cuban Central prefs	—	—
Cuban Central comunes	—	—
F. C. Gibara-Holguín	—	—
Cuba R. R.	—	—
Electric S. de Cuba	—	—
Havana Electric prefs.	108	110
Havana Electric com	123½	124
Eléctrica S. Spíritus	—	—
Nueva Fábrica de Hielo	330	—
Cervecera Internacional, preferidas	100	—
Lonja del Comercio prefs.	170	—
Lonja del Comercio com.	—	—
Ca. Curtidora Cubana	—	—
Teléfono preferidas	98½	—
Teléfono comunes	112	125
Inter. Telephone and Telegraph Corporation	92¼	92⅞
Matadero Industrial	—	—
Industrial Cuba	—	—
7 por 100 Naviera preferidas	77	85
Naviera comunes	26¼	31
Ciego de Avila	6	—
7 por 100 Ca. Cubana de Pesca y Navegación, en circulación 550,000 preferidas	100	—
Ca. Cubana de Pesca y Navegación en circulación $1.100,000 com.	26	36
Union Oil Co ($650,000 en circulación	14	19
Cuban Tire and Rubber Co. prefs	—	—
Cuban Tire and Rubber Co. comunes	—	—
7 por 100 Ca. Manufacturera Nacional preferidas	7	10
Ca. Manufacturera Nacional, comunes	2¼	8
Coretancia Cooper Co.	—	—
Ca. Licorera Cubana comunes	3¼	4
7 por 100 Ca. Nacional de Perfumería en circulación $1.000,000 preferidas	64	80
Ca. Nacional de Perfumería, en circulación, comunes $1.300,000	13	25
Ca. Acueducto de Cienfuegos	—	—
7 por 100 Ca. de Jarcia de Matanzas prefs.	95	102
Ca. de Jarcia de Matanzas comunes	39¾	40
Ca. Cubana de Accidentes	—	—
La Unión Nacional, Compañía General de Seguros y Fianzas, preferidas	—	—
Id id beneficiarias	—	—
Ca. Urbanizadora del Parque y Playa de Marianao, prefs.	—	—
Ca. Urbanizadora del Parque y Playa de Marianao, comunes	—	—
Compañía de Construcciones y Urbanización, preferidas	—	—
Compañía de Construcciones y Urbanización, comunes	—	—
Consolidated Shoe Corporation (Compañía Consolidada de Calzado) prefreidas, en circulación $300,000	—	—

MERCADO LOCAL DE AZUCAR

Sostenido, pero quieto, permaneció ayer el mercado local de azúcares, con demanda de uequeños lotes para el consumo. Los compradores ofrecieron por encima de la paridad de New York.

Se exportaron ayer por distintos puertos de la República 164.935 sacos de azúcar.

El movimiento de azúcares en los distintos puertos en la República en la pasada semana, según datos de los conocidos estadistas Sres. Gumá y Mejer, fué como sigue:

Arribos: 153.731 toneladas.
Exportado: 105.439 toneladas.
Existencias: 1.288.184 toneladas.

Han terminado la molienda los centrales siguientes:

Hormiguero, Cienfuegos, Producción 280.000 sacos y un estimado de: 250.000.

Cupey en Antilla, Producción 187,532 sacos y estimado 180.000.

Jobado, Antilla, con 362.368 sacos; estimado 335.000.

Zaza, Calbarién, 149.400 sacos, estimado 135.000.

Maceo, Antilla, con 63.960 sacos, estimado 60.000.

Porvenir, Matanzas, con 24.000 sacos, estimado 14.000.

Santa Teresa, Sagua, con 231.000 sacos; estimado 210.000.

Resolución, Sagua, con 120.000 sacos, estimado 100.000.

Santa Lutgarda, Sagua, con 195.000 sacos; estimado 170.000.

Ulacia, Sagua, con 125.000 sacos; estimado 120.000.

Céspedes, Tarafa con 354.000 sacos; estimado 300.000.

Senado, Puerto Tarafa, con 406.301 sacos; estimado 300.000.

Andreita, Cienfuegos, con 200.391 sacos; estimado 180.000.

Lugareño, Puerto Tarafa, 319.167 sacos, estimado 360.000.

Adelaida, Júcaro, con 320.356 sacos, estimado 300.000.

Tuinicú, Nuevitas, con 314.492 sacos, estimado 275.000.

Merceditas, (Pascual), Habana, con 160.000 sacos; estimado 120.000.

San Cristóbal, Habana, con 180.000 sacos; estimado 150.000.

Estrella, Nuevitas, con 326.000 sacos, estimado 300.000.

Vertientes, Puerto Tarafa, 352.000 sacos; estimado 345.000.

Velasco, Puerto Tarafa, con 113,000 sacos; estimado 150.000.

Río Cauto, Manzanillo con 208.210 sacos; estimado 190.000.

Muelen actualmente 101 centrales.

Quieto y sostenido estuvo ayer el mercado de azúcar en el mercado de New York, en el que se anunciaron las siguientes operaciones.

Veinte mil sacos de Puerto Rico a 4.30 centavos libra, costo, seguro y flete, para llegar en Mayo 26 a la National Sugar Co.

Trece mil sacos de Puerto Rico a 4.30 centavos libra, costo, seguro y flete, para llegar en Junio 2 a la National Sugar Co.

HOTEL FLORIDA. - MADRID

EN PLENA GRAN VIA. PLAZA DEL CALLAO

A un paso de la Puerta del Sol

200 habitaciones todas con baño

Desde Pts. 8.50 por día

Nueva cocina española y cubana por cocineros conocedores de Cuba.

RESERVE SU HABITACION POR CARTA O TELEGRAMA

Alt. 40d-21

COTIZACION DE LA PESETA

La peseta española se cotizó ayer al cierre del mercado, a razón de

6 PESETAS 89 Céntimos

por cada dollar.

Revista de Valores

NUEVA YORK, Mayo 18.—(Associated Press).—El movimiento alcista de las cotizaciones entró hoy en su tercera semana consecutiva. La continuación de las facilidades para los préstamos, el aumento de los precios de los artículos de primera necesidad y las indicaciones de una mayor expansión comercial, fueron los factores que contribuyeron al avance.

Más de 40 emisiones alcanzaron las mayores cotizaciones para el año, figurando a la cabeza del alza las acciones de servicio público y motores. Las especialidades de alta cotización alcanzaron ganancias espectaculares. Nash Motor avanzó 21 1|2 puntos y Mack Truck cerca de 9 puntos.

Gananclas netas de 3 a casi 7 puntos se registraron por Bush Terminal, Mamous Players, Havana Electric Railway, National Lead, Nnited Fruit, United States Cast Iron Pipe, Utah Securities y West Pann Power.

Encendida la imagioón pública por los rumores de nuevos proyectos y los informes de grandes utilidades corrientes realizadas por las principales compañías de electricidad, las acciones de servicio público tuvieron brusca demanda. American Water Works avanzó 3 puntos. Detroit Edison, Electric Power y Light certificados, Brooklyn Edison y All American Cables también mejoraron las altas cotizaciones que habían alcanzado en 1925. Virginia Railway y Power estuvo débil perdiendo más de 15 puntos. Los rumores de un aumento e nlos precios del crudo de Pennsylvania estimuló la actividad en las acciones petroleras durante la tarde, avanzando 3 puntos Associated Oil. Houston cerró cerca de 3 puntos más alto y ganancias de un punto se registraron por las emisiones Pan American, Pircer Oil preferidas, Standard Oil de New Jersey y Tidewater.

La actividad en las ferroviarias estuvo confinada a un número relativamente pequeño de emisiones. Frisco comunes y preferidas y Chesapeake y Ohio alcanzaron altas cotizaciones para el año mientras Erie comunes, Missouri Pacific preferidas, Canadian Pacific, Atlantic Coast Line y algunas otras se vendieron con alza de 1 a 2 puntos.

Las emisiones de St. Paul estuvieron firmes. Los préstamos sin plazo fijo estuvieron firmes al 3 3|4 0|0. Los préstamos a plazo fijo estuvieron ligeramente más bajos.

El mercado de cambios se movió dentro de límites estrechos e irregulares. La demanda de la libra esterlina se cotizó a $4.85, pero los francos franceses bajaron a 5.18 1|2 centavos. El cambio argentino subió a 39.80 centavos.

REVISTA DE TABACO

NUEVA YORK, Mayo 18.—(Associated Press).—Los negocios en el mercado tabacalero no ofrecen muchos cambios ni gran actividad. Las existencias no son excesivas y los comerciantes anticipan que se notará mejoría en cualquier resurgimiento del interés de compra. Hay buena demanda para los grados de Puerto Rico, los que alcanzan buenos precios así como para la hoja de Sumatra y Java. Las noticias del Valle de Connecticut siguen siendo las mismas de hace una semana, esperando los plantadores a que el tiempo mejore antes de proceder con sus siembras de primavera:

Connecticut: semilla de Habana, peso fijo: Tripa de semilla, de 8 a 10; capas medianas, 60 a 75; capas obscuras, 4 5a 50; segundas, 60 a 75; capas claras, 90 a 1.25; tripas del Estado de New York, 8 a 10.

Puerto Rico, peso actual: Grados superiores, 80 a 85; segundos, 70 a 75; Rezagos, 40 a 50.

Habana, Remedios: 1.10 a 1.20; Vuelta Abajo(1.10 a 1.20; segundas, 80 a 90; terceras, 60 a 70.

Wisconsin, peso fijo: Semilla de Habana, clase B, 18 a 20; bandas del Norte, 45 a 55; bandas del Sur, 30 a 35.

Ohio, peso actual: Gebhardt tipo B, 28 a 30; Litale Dutch, 30; Zimmer, 35; tripas de Ohio, 7 a 10.

Pennsylvania, peso actual: Tripas de hoja ancha, 8 a 10; hoja ancha tipo B, 25 a 30.

Connecticut, peso actual: Semillas de Habana, capas claras, 90 a 1.25; capas medianas, 60 a 80; segundas, 55 a 83; segundas cortas, 30 a 45; obscuras, 35 a 50.

Hoja ancha: Capas claras, 90 a 1.25; capas medianas, 60 a 80; capas obscuras, 35 a 55; segundas largas, 70 a 90; segundas cortas, 50 a 70; segundas número 2, 40 a 60; hojas superiores, 20 a 30.

PRONOSTICO DEL TIEMPO PARA HOY

Casa Blanca, Mayo 18.

DIARIO, Habana.

Estado del tiempo, lunes 7 a. m., Golfo Méjico, buen tiempo, barómetro normal, vientos del nordeste al este moderados. Pronóstico isla: buen tiempo hoy y el martes excepto algunas turbonadas terrales y brisas.

Observatorio Nacional.

MERCADO DE CAMBIOS

(For The Associated Press)

COTIZACIONES MONETARIAS

NUEVA YORK, mayo 18.

Inglaterra: Libra esterlina, vista	4.85¼
Libra esterlina cable	4.85⅝
Libra esterlina ,60 días	4.81
España: Pesetas	14.46
Francia: Francso vista	5.19
Francos cable	5.19½
Suiza: Francos	19.35
Bélgica: Francos vista	5.03
Francos cable	5.03½
Italia: Liras vista	4.06½
Liras cable	4.07
Suecia: Coronas	26.72
Holanda: Florines	40.16
Noruega: Coronas	16.75
Grecia: Dracmas	1.78
Dinamarca, Coronas	18.76
Checoeslovaquia: Coronas	2.96
Yugoeslavia: Dinares	1.62½
Rumanía: Leis	0.47¾
Polonia: Marcos	19.25
Alemania: Marcos oro	23.80
Argentina: Pesos	39.80
Austria: Coronas	0.0014¼
Brasil: Milreis	10.70
Canadá: Dólares	100
Japón: Yens	42.1-|16
China: Soles	75

PLATA EN BARRAS

Plata en barras	67¼
Plata española	51⅝

BOLSA DE MADRID

MADRID, mayo 18.
Las cotizaciones del día fueron las siguientes:
Libra esterlina: 36.10 pesetas.
Franco: 33.59 pesetas.

BOLSA DE BARCELONA

BARCELONA, mayo 18.
El dollar se cotizó a 6.94 pesetas.

BOLSA DE PARIS

PARIS, mayo 18.
Los precios estuvieron hoy irregulares.
Renta del 3 por 100: 44.80 frs.
Cambios sobre Londres: 93.56 frs.
Empréstito del cinco por ciento: 54.35 frs.
El dollar se cotizó a 19.26 1|2 frs.

BOLSA DE LONDRES

LONDRES, mayo 18.
Consolidados por dinero: 56 1|2.
United Havana Railway: 92 7|8.
Empréstito Británico del 5 por 100: 99 3|4.
Empréstito Británico del 4 1|2 por 100: 95 1|2.

BONOS DE LA LIBERTAD

NUEVA YORK, mayo 18.
Libertad 3 1|2 por 100: Alto 101.3; bajo 101; cierre 101.2.
Primero 4 por 100: sin cotizar.
Segundo 4 por 100: sin cotizar.
Primero 4 1|4 por 100: Alto 102.9; bajo 102.2; cierre 102.5.
Segundo 4 1|4 por 100: Alto 101.12; bajo 101.8; cierre 101.11.
Tercero 4 1|4 por 100: Alto 101.27; bajo 101.23; cierre 101.25.
Cuarto 4 1|4 por 100: Alto 102.16; bajo 102.10; cierre 102.14.
U. S. Treasury 4 por 100. — Alto 102.4; bajo 102.00; cierre 102.00.
U. S. Treasury 4 1|4 por 100: Alto 106.5; bajo 106.1; cierre 106.1.
Internacional Telegraph and Telephone Co. Alto 92 3|4; bajo 91 3|4; cierre 92 1|2.

VALORES CUBANOS

NUEVA YORK, mayo 18.
Hoy se registraron las siguientes cotzaciones a la hora del cierre para los valores cubanos:
Deuda Exterior 5 1|2 por 100 1953 Alto 99 3|4; bajo 99 1|2, cierre 99 1|2
Deuda Exterior del 5 por 100 1904. Cierre 98 1|2.
Deuda Exterior 5 por 100 de 1949. Alto 98; bajo 98; cierre 98.
Deuda Exterior 4 1|2 por 100 1949. Cierre 87.
Cuba Railroad 5 por 100 de 1952.— Alto 87 1|4; bajo 87 1|4; cierre 87 1|4
Havana E. Cons. 5 por 100 de 1953. Cierre 94 1|2.

BONOS EXTRANJEROS

NUEVA YORK, mayo 18.
Ciudad de Burdeos, 6 por 100 de 1919. — Alto 85 1|2; bajo 85; cierre 85.
Ciudad de Lyon, 6 por 100 de 1919. Alto 85 1|2; bajo 85 1|4; cierre 85 1|4
Ciudad de Marsella, 6 por 100 1919 Alto 85 1|2; bajo 85 1|4; cierre 85 1|4
Empréstito a emisión del 7 por 100 de 1949.—Alto 95 3|8; bajo 95 1|4; cierre 95 1|4.
Empréstito francés del 7 por 100 de 1949.—Alto 92 1|4; bajo 91 3|4; cierre 91 7|8.
Empréstito holandés del 6 por 100 de 1954.—Alto 103 3|4; bajo 103 3|4; cierre 103 3|4.
Empréstito argentino del 6 por 100 de 1957.—Alto 96 3|8; bajo 96 1|4; cierre 96 3|8.
Empréstito de Chile del 8 por 100 de 1949.—Alto 101 3|4; bajo 101 1|2; cierre 101 1|2.
Empréstito de Checoeslovaquia del 8 por 100 de 1951.—Alto 100; bajo 100 cierre 100.

VALORES AZUCAREROS

NUEVA YORK, mayo 18.
American Sugar.—Ventas 2,500.— Alto 63 3|8; bajo 62 5|8; cierre 63 3|8.
Cuban American Sugar.—Ventas 600 —Alto 29 1|4; bajo 29; cierre 29.
Cuba Cane Sugar.—Ventas 400.— Alto 11 5|8; bajo 11 5|7; cierre 11 5|8.
tas 400.—Alto 52 1|2; bajo 51 1|8; cierre 51 1|8.
Punta Alegre Sugar.—Ventas 400. Alto 40 3|4; bajo 40 1|2; cierre 40 1|2

LONJA DEL COMERCIO DE LA HABANA

COTIZACION OFICIAL DE LAS VENTAS AL POR MAYOR Y AL CONTADO DE AYER, 18 DE MAYO

Aceite:	
Oliva latas de 23 libras qq.	19.25
Semilla de algodón, caja, de 15.50 a	16.50
Afrecho:	
Fino harinoso quintal 2.75 a	3.50
Ajos:	
Cappadres morados, 32 mancuernas	—
Capradres bañolas, 32 mancuernas	—
Primera, 45 mancuernas	—
Chilenos de 0.50 a	1.25
País	—
Arroz:	
Canilla viejo quintal	4.85
Sagon largo número 1, qq.	4.25
Semilla S. Q. quintal	4.15
Siam Garden número 1, qq. de 4.40 a	4.80
Siam Garden extra, 5 por 100 quintal	5.50
Siam Garden extra, 10 por 100 quintal	5.00
Siam brilloso, qq. de 6.25 a	7.50
Valencia legítimo, quintal	6.25
Americano tipo Valencia, qq.	—
Americano partido, qq.	—
Avena:	
Blanca, quintal	2.50
Azúcar:	
Refino 1a. quintal	4.00
Refino 1a. Hershey quintal.	3.90
Turbinado Providencia qq.	3.00
Turbinado corriente, qq.	2.95
Cent. Providencia quintal	2.60
Centrífuga corriente, qq.	2.55
Bacalao:	
Noruega caja	11.00
Escocia, caja	12.00
Aleta negra, caja	11.75
Alaska	12.50
Bonito y atun:	
Caja, de 15 a	17.00
Café:	
Puerto Rico, qq de 39.00 a	43.00
País, qq. de 31.00 a	37.00
Centroamérica, qq. de 30 a	38.00
Brasil, qq., de 32.00 a	37.00
Calamares:	
Caja, de 9 00 a	12.00
Cebollas:	
Medios huacales	2.75
En huacales, gallegas	—
En huacales, isleñas	2.75
En sacos americanas	5.00
Del país	—
Chicharos:	
Quintal	5.50
Fideos:	
País, quintal	9.00
Frijoles:	
Negros país quintal	11.50
Negros orilla quintal	10.00
Negros arribeños quintal	10.00
Colorados largos americanos, quintal	11.50
Colorados chicos quintal	9.25
Rayados largos, quintal	6.50
Rosados California, quintal	9.25
Carita, quintal	9.50
Blancos medianos, quintal	5.00
Blancos marrows europeos, quintal de 6 3|4 a	8.00
Blancos marrows Chile, qq.	—
Blancos marrows americanos, quintal	—
Colorados país, quintal	—
Garbanzos:	
Gordos sin cribar	10.50
Harina:	
De trigo, según marca, saco, de 8 75 a	11.50
De maíz país, quintal	3.75
Heno:	
Americano, quintal	2.25
Jamón:	
Paleta, qq., de 21 a	23.00
Pierna quintal de 31 a	39.00
Manteca:	
Primera refinada en tercerolas quintal	20.85
Menos refinada quintal	20.60
Compuesta quintal	16.00
Mantequilla:	
Danesa, latas de 1|2 libra qq de 70 00 a	74.00
Asturiana, latas de 1 libras quintal de 38 a	56.00
Maíz:	
Argentino colorado quintal.	4.00
Argentino pálido quintal	3.50
De los Estados Unidos, qq.	2.85
Del país, quintal	4.50
Papas:	
En barriles	3.50
En sacos americanos	1.85
En sacos, del país	—
En tercerolas, Canadá	3.50
Semilla blanca	—
Príncipe Eduardo	2.90
Pimientos:	
Españoles 1|4 caja	7.75
Queso:	
Patagrás, crema entera, quintal de 38 a	39.00
Media crema quintal	29.00
Sal:	
Molida, saco	1.80
Espuma, saco de 1.20 a	1.60
Sardinas:	
Espadín Club 30 m|m caja	7.50
Espadín planas, 18 m|m caja	5.25
Tasajo:	
Surtido quintal	17.50
Pierna, quintal.	21.00
Tocino:	
Barriga, quintal	25.00
Tomates:	
Españoles natural 1|4 caja	5.25
Pur éen 1|4 caja	4.50
Puré 1|8 caja	3.50
Natural americano un kilo	4.00

NOTAS DE WALL STREET

NUEVA YORK, Mayo 18.—(Associated Press).—Los planes de la Chicago Bock Island and Pacific y la San Luis Southwestern se tiene entendido que están completando para hacer de Dallas un importante centro ferroviario, se consideran como el comienzo de un movimiento para unificar las operaciones de los dos sistemas.

Las utilidades brutas de la Westinghouse Electric Manufacturing Co., para el año fiscal que terminó el 31 de marzo, superaron en $3.467.292 a los correspondientes a los 12 meses anteriores, llegando a $157.880.229, según el informe dado hoy a la publicidad. Las utilidades netas fueron más pequeñas que las del año anterior, subiendo a $15.324.364 contra $16.125.302.

CLEARING HOUSE

Las compensaciones efectuadas ayer entre los bancos asociados al Habana Clearing House, ascendieron a pesos $4.919,972.12.

EL SERVICIO DE CORRESPONDENCIA DE ULTIMA HORA

En la Gaceta Oficial se ha publicado el Decreto número 786, de la Secretaría de Gobernación, estableciendo un servicio que se denominará de última hora y que comprenderá solamente los envíos de primera clase, cualesquiera que sean sus dimensiones, que tengan la forma usual y ordinaria de las cartas, llevadas a manos y entregadas a los empleados de correos en los muelles de la Peninsular and Occidental S. S. C., para ser despachadas por el vapor de dicha Compañía próximo a salir; para cuyo servicio se establece una tarifa igual al doble de la tarifa ordinaria que le corresponde si su imposición se hiciese normalmente en cualquiera otra de las oficinas de postales de la ciudad.

Aunque en el Decreto se declara que este servicio se establece a propuesta del Sr. Secretario de Gobernación y oido el parecer de la Dirección General de Comunicaciones, es conveniente recordar que con fecha 26 de febrero último se dictó la misma orden por el propio Director General de Comunicaciones; cuya disposición dió lugar a que la Asociación de Comerciantes de la Habana demostrara, por medio de su Departamento Legal, que la Dirección General de Comunicaciones no había actuado en el ejercicio de sus funciones al establecer el mencionado servicio.

El hecho de que la misma disposición se dicte ahora por Decreto, no varía en absoluto la tesis sustentada por el Dr. Julián Modesto Ruiz, Letrado Consultor de la Asociación de Comerciantes de la Habana, ya que en su informe declara que siendo una tasa la exacción establecida, su creación debe proceder del Congreso, único que está facultado para imponer la contribución comentada.

COTIZACION DEL FRANCO

El franco francés se cotizó ayer al cierre del mercado, a razón de

19 FRANCOS 19 Céntimos

por cada dollar.

Revista de Azúcares

NUEVA YORK, Mayo 18.—(Associated Press). — El mercado del crudo se manifestó ligeramente más fácil hoy y se anunciaron ventas de dos lotes de Puerto Rico a 4.30 costo seguro y flete New York, a una refinería local, para entrega hacia el 16 de mayo y 2 de julio. Un lote se componía de 20,000 sacos y el otro de 13.000. Se ofrecieron embarques de Cuba, mayo-junio a 2 5|8 centavos, pero atrajeron poco interés entre los compradores que estaban influenciados por el tono más fácil del mercado de crudos y el cálculo de la zafra de Cuba que se hace subir a 5.100.000 toneladas. Se anuncia que 25 centrales más han paralizado la molienda con lo que ascienden a 80 los que no trabajan, funcionando 102. Las existencias en Cuba, según una autoridad son ahora de 1.228.184 toneladas, contra 960.474 el año pasado y 733.277 hace dos años.

FUTUROS EN CRUDOS

El mercado de futuros en crudos abrió desde un punto de alza a 2 de baja y cerró de 1 a 6 puntos neto más bajo. Las ventas para el día se calcularon en 25,900 toneladas. La demanda para el crudo estuvo menos activa con ventas moderadas mediante ligeras concesiones. Los intereses más fuertes estaban inclinados a absorber el mayor número de ofertas del día.

Mayo	262	263	262	263	261
Jn	262	262	262	262	262
Jul	272	273	270	270	270
Agt.					278
Sept.	284	285	282	282	282
Oct.					285
Dic	285	287	283	283	283
Enero					281
Marzo	289	289	288	289	287

AZUCAR REFINADO

El movimiento de compras en el mercado del refinado parece estar abasteciendo las necesidades del consumo durante una semana o más motivo por el cual la demanda está encalmada y los compradores están asumiendo una actitud de espera. Los precios continúan sin cambio de 5.60 a 5.70 para el granulado fino.

Revista de Bonos

NUEVA YORK, Mayo 18.—(Associated Press). — La continuada aplicación del exceso de fondos en los valores de inversión sostuvo la fuerza del mercado de bonos, ganando terreno las emisiones de las distintas compañías ferroviarias y empresas de servicio público. La reciente dificultad encontrada por los capitalistas para encontrar emisiones semi especulativas atrayentes, fué causa de considerables avances en distintas secciones de la lista.

Los bonos de servicio público estuvieron fuertes. El alza de los bonos franceses, que se concentró hoy en los bonos de París-Orleans y otras líneas, fué acompañado por las noticias de que Francia podía realizar algún nuevo financiamiento a fines de este año en esta ciudad si lograba un arreglo satisfactorio de su deuda. La restauración general de la estabilidad financiera en el extranjero, según indicaron los banqueros, podía conducir a la flotación de otros empréstitos.

Los nuevos bonos polacos del 8 por 100 fueron una excepción a la tendencia general al alza del mercado, bajando 5 puntos en las últimas transacciones al anunciarse que el sindicato que l ohabía colocado en el mercado se retiraría mañana.

Un avance de 3 1|2 puntos en Florida, Western y Northern del 7, que llegó a la cotización máxima de 119, fué una de las características de las operaciones ferroviarias. International Great Nortern ajustados del 6 ganaron 2 3|8 puntos.

Los nuevos financiamientos, que comprendieron una emisión del Federal Land Bank por $26.500.000 y un empréstito a la provincia de Córdoba (Argentina) de $5.000.000, fueron rápidamente absodbidos.

BOLSA DE NEW YORK

MAYO 18

Publicamos la totalidad de las transacciones en Bonos en la Bolsa de Valores de New York.

BONOS

10.922.000

ACCIONES

1.485.000

Los checks canjeados en el Clearing House de New York, importaron:

536.000.000

BOLSA DE NEW YORK

	Cierre
American Can	190½
American Car Foundry	108
American H. & L. pref.	73¼
American Ice	107½
American Locomotive	120¾
American Smelting Ref.	96½
American Sugar Ref. Co.	63
American Woolen	39⅝
Anaconda Copper Mining	38⅝
Atchison	119
Atlantic Gulf & West I.	44¾
American Water works	61¾
Allis Chalmers	79½
Atlantic Coast Line	163½
Baldwin Locomotive Works	113⅞
Baltimore & Ohio	76
Bethlehem Stee.	39¾
Beechnut Packing	67½
Brown Shoe	85¼
Brooklyn Edison	133⅝
Calf. Pet.	30¼
Canadian Pacific	144¾
Central Leather	18½
Cerro de Pasco	49⅛
Chandler Mot.	35¾
Chesapeake & Ohio Ry.	98½
Ch. Milw. & St. Paul com.	7⅛
Ch. Milw. & St. Paul pref.	11½
Chic. & N. W.	55¾
C., Rock I & P.	46⅝
Chile Copper	33⅛
Cast Iron Pipe	156¾
Coca Cola	109
Col Fuel	39½
Consolidated Gas	83¾
Corn Products	35⅞
Cosden & Co.	28½
Crucible Steel	70⅛
Cuban American Sugar New	29¼
Cuban Cane Sugar com.	11⅝
Cuban Cane Sugar pref.	51⅛
Davidson	34
Delaware & Hudson	149½
Du Pont	154
Erie	28½
Erie First	38
Endicott Johnson Corp.	67⅝
Famous Players	106
Fisk Tire	15¾
Foundation Co.	113½
General Asphal	53¾
General Motors	73¾
Goodrich	53¾
Great Northern	64⅝
Great Northern Iron Ore.	29
Gulf States Steel	81
General Electric	279½
Hayes Wheel	36¼
Hudson Motor Co.	53½
Inspiration	24¼
International Paper	60
Internatl. Mer. Mar. com.	11
Internatl. Mer. Mar. pref.	41⅛
Internat'l Tel. & Tel.	92½
Independent Oil & Gas	29
Kansas City Southern	33
Kelly Sprinfield Tire	18
Kennecott Copper	49
Lehigh Valley	79
Louisiana Oil	19
Maracaibo	26
Moon Motor	27
Missouri Pacific Railway.	36
Missouri Pacific pref.	78
Marland Oil	42
Mack Trucks Inc.	173
Maxwell Motor "B"	88
Magma Copper	41
N. Y. Central & H. River	117
N Y N H & H.	32
Northern Paccific	62
National Biscult	65
National Lead	152
Norfolk & Western Ry.	130
Philadelphia Co.	57
Pacific Oil Co.	59
Pan Am. Petl. & Tran Co.	78
Pan Am. Pet. class "B"	78
Pensylvannia	43
Peoples Gas	115
Pierce Arrow	20
Punta Alegre Sugar	40
Pure Oil	27
Phillips Petroleum Co.	41
Producers & Refiners Oil	25
Philadelphia & Read Coal	41
Royal Dutch N. Y.	50
Ray Consol	13
Reading	79
Republic Iron & Steel	45
Replogle Seel	14
Standard Oil California	58
Standard Oil of Indians	66
St. Louis & St. Francisco	83
St. Louis Southwestern	49
Sears Roebuck	170
Sinclair Oil Corp.	19
Southern Pacific	102
Southern Railway	91
Studebaker Corp.	45
Stdard. Oil (of New Jersey)	44
So Porto Rico Sugar	67
Stewart Warner	69
Shell Union Oil	24
Savage Arms	61
Standard Gas & Elec.	50
Texas Co.	44
Texas & Pac.	53¼
Timken Roller Bear Co.	42⅝
Transcontinental Oil	5¼
Union pacific	138½
United Fruit	216
U. S. Industrial Alcohol	86⅝
U. S. Rubber	47
U. S. Steel	116⅝
Utah Copper	87¼
Wabash pref. A.	65¾
Westinghouse	73⅝
Willys-Over	22⅞
Willys-Over pref.	102½
Western Mariland common	15
White Motors	69⅞

MERCADO LOCAL DE CAMBIOS

Cambio sobre New York, firme.
Los compradores quedaron pagando a 3-64 dto. por cheque.
Pesetas, de alza. Pagaban por cable al cierre a 14.50.
Hay buenas impresiones respecto a esta divisa.
No hubo operaciones.

COTIZACIONES

	Valor
New York, cable	100
New York, vista	1|32 D.
Londres cable	4.85¾
Londres vista	4.85¼
Londres 60 días	4.84
París cable	5.22
París vista	5.21
Hamburgo cable	23.84
Hamburgo vista	23.83
España, cable	14.52
España, vista	14.51
Italia, cable	4.10
Italia, vista	4.09
Bruselas, cable	5.08
Bruselas, vista	5.07
Zurich, cable	19.38
Zurich, vista	19.37
Amsterdam, cable	40.22
Amsterdam, vista	40.20
Toronto cable	100
Toronto, vista	1|64 D.
Hong Kong cable	55.40
Hong Kong vista	54.85

Colegio de Corredores Notarios Comerciales de la Habana

COTIZACION OFICIAL DEL DIA 18 DE MAYO

CAMBIOS	Tipos
S|E. Undos cable	Par
S|E. Unidos vista	1|32 D.
Londres, cable	4.85 7|8
Londres, vista	4.85 1|4
Londres 60 d|v	...
París, cable	5.21
París, vista	5.20
Bruselas, vista	5.04
España, cable	14.51
España, vista	14.50
Italia vista	4.09
Italia, vista	etaooo
Zurich, vista	19.37
Hong Kong vista	...
Amsterdam vista	...
Copenhague vista	...
Christianía vista	...
Estocolmo vista	...
Montreal	1|32 D.
Berlín vista	...

Notarios de turno

Para cambios: Julio César Rodríguez.
Para intervenir en la cotización oficial de la Bolsa de la Habana: Raul E. Argüelles y Miguel Melgares.
Vto. Bno.: A. R. Campiña, Síndico-Presidente; Eugenio E. Caragol, Secretario Contador.

SITUACION DE LOS VAPORES

Vapor Antolín del Collado, cargando para Vuelta Abajo. Saldrá el día 20.

Vapor Puerto Tarafa, llegó ayer procedente de Puerto Padre. Descargando en el Segundo Espigón de Paula.

Vapor Caibarién, en reparación.

Vapor Joaquín Godoy, sin operaciones.

Vapor Gibara, en Antilla. Viaje de ida.

Vapor Julián Alonso, saldrá hoy de Manzanillo para Santiago de Cuba.

Vapor Baracoa, en Nuevitas. Viaje de ida.

Vapor La Fe, en reparación.

Vapor Las Villas, llegó el sábado procedente de Cienfuegos. Descargando en el Segundo Espigón de Paula.

Vapor Cienfuegos, en Santa Cruz del Sur. Viaje de retorno.

Vapor Manzanillo, llegará esta noche a Cienfuegos en viaje de ida.

Vapor Santiago de Cuba, llegó ayer al mediodía procedente de Nuevitas. Descargando en el Segundo Espigón de Paula.

Vapor Guantánamo, llegó ayer procedente de Puerto Rico y escalas. Descargando en el Segundo Espigón de Paula.

Vapor Habana, en Puerto Plata. Viaje de ida. Se espera el día 31.

Vapor Eusebio Coterillo, llegará mañana a Baracoa en viaje de ida.

Vapor Cayo Mambí, en Caibarién.

Vapor Cayo Cristo, descargando en el Tercer Espigón de Paula.

Vapor Rápido, en Nuevitas. Viaje de ida.

PROMEDIO OFICIAL DE LA COTIZACION DEL AZUCAR

El promedio oficial de acuerdo con el Decreto Nº 1770 para la libra de azúcar centrífuga polarización 96, en almacén es como sigue:

MES DE MAYO

Primera quincena

Habana	2.238978
Matanzas	2.287505
Cárdenas	2.234932
Manzanillo	2.232560
aSgua	2.274351
Cienfuegos	2.240526

EXPORTACION DE AZUCAR

Las exportaciones de azúcar reportada sayer por las Aduanas en cumplimiento de los apartados primero y octavo del decreto 1770, fueron las siguientes:

Aduana de Matanzas: 11,660 sacos. Destino: New York.
Aduana de Cárdenas: 28,972 sacos. Destino: New York.
Aduana de Caibarién: 5,682 sacos. Destino: New York.
Aduana de Nuevitas: 29,300 sacos. Destino: New York.
Aduana de Banes: 24,420 sacos.— Destino: Boston.
Aduana de Guantánamo: 10,000 sacos. Destino: Queenstown.
Aduana de Cienfuegos: 26,583 sacos Destino: Boston.

A TODOS LOS QUE PADECEN

de ESTREÑIMIENTO, MALAS DIGESTIONES CARGAZÓN de la LENGUA — ENTERITIS INFARTOS BILIARES

Tomen por la noche, al acostarse, dos comprimidos de

Lactolaxine Fydau

Este remedio es un poderoso reeducador del intestino, el único capaz de curar el Estreñimiento y las afecciones que de él derivan.

La LACTOLAXINE FYDAU, admitida en los Hospitales de París, la prescriben las eminencias médicas en todos los países.

LABORATORIOS BIOLÓGICOS ANDRÉ PARIS, 4, R. de La Motte-Picquet, PARIS (Francia)

Véndese en todas las buenas Farmacias.

RIVERO, ZENDEGUI Y CINCA

BUFETE Y NOTARIA

DR. FELIPE RIVERO Y ALONSO
ABOGADO Y NOTARIO

MANUEL DE CINCA
RAFAEL DE ZENDEGUI
ABOGADOS

EDIFICIO:
BANCO COMERCIAL DE CUBA

AGUIAR 73, Deptos. 710, 11, 12. Teléfono M-1472. Cable: Rizenca.

S. E. MONSEÑOR LE FER DE LA MOTTE, OBISPO DE NANTES Y FUNDADOR DEL GRAN COLEGIO SAINT-LOUIS, DE SAINT NAZAIRE, FRANCIA

Monseñor Eugenio Louis le Fer de la Motte, nació en el pueblo de Saint Servan, diócesis de Rennes, Francia, el 25 de Noviembre de 1867, siendo sus padres Monsieur Eugenio Hilario le Fer de la Motte y Madame María Eugenia Pointel.

El joven le Fer de la Motte debía beneficiar desde su nacimiento, de un patrimonio poco común de fe y de firmeza. En efecto, según los datos biográficos de su discípulo el erudito Monsieur René Rouault de la Vigne, Monseñor le Fer de la Motte se remonta por su parentesco al más admirable de los reyes de Francia: al gran San Luis.

Monseñor le Fer de la Motte pasó casi toda su infancia y adolescencia en Dinán. Su primera comunión la hizo en la iglesia de San Salvador y cursó sus primeros estudios en el colegio de los reverendos padres Cordeliers. Su inteligencia y su trabajo le permitieron terminar sus estudios, por una conquista honorable de distintos grados universitarios.

A su salida del colegio de los Cordeliers, Monseñor le Fer de la Motte ingresó en el Gran Seminario de Saint Brieuc, donde se inició en las ciencias sagradas; pero en 1888 partió para Roma, en donde pasó cuatro años en el Seminario Francés. Allí, al lado de sabios maestros, aprendió la verdadera doctrina y preparó sus grados de Doctor en Teología y en Filosofía, habiendo recibido el sacerdocio de manos del Cardenal-Vicario Parrochi, en la iglesia de Saint Jean de Letran, que es la madre de todas las iglesias.

Eugenio Lois Le Fer de la Motte

A su regreso a Francia en 1892, fué nombrado Director del Gran Seminario de Saint Brieuc y profesor de Filosofía.

"Aquellos de entre vosotros, queridos Señores—escribía Monseñor Morelle—que pasásteis por el Seminario, desde 1892 a 1896, podréis decirnos del prestigio que el joven director ejercía sobre los espíritus, por su saber, por la profundidad y la seguridad de su doctrina, por la claridad de su enseñanza; que magnífico ascendiente le daba su piedad sobre todos los corazones y que frutos de gracia y de virtud supo producir en el alma de sus discípulos, la prudencia y la bondad de su director.

Ese ministerio tan elevado y tan delicado, como lo es la formación de almas sacerdotales, debía ser la vocación de toda su vida; tales eran las condiciones de carácter y de autoridad moral de Monseñor de la Motte.

Y después de haber recibido la dignidad de Canónigo honorario, de manos del entonces Obispo de Dinán, fue escogido para ocupar el puesto de Superior de los Cordeliers de Dinán, que a la sazón estaba vacante.

Las circunstancias particulares, bajo las cuales se produjo la vacante, reclamaban del nuevo titular un raro conjunto de cualidades: tacto, ponderación, amenidad, firmeza etc. Monseñor le Fer de la Motte poseía el equilibrio moral e intelctual que hacían falta para ello. Era joven; pero no importaba.

¿Acaso no había demostrado ya haber sido un excelente director del Gran Seminario de Saint Brieuc, a los 24 años? Y entonces ¿por qué no habría de ser un buen Superior de los Cordeliers a los 28?

Y fué nombrado; nunca la clarividencia de Monseñor Falliéres, que lo designó, recibió de los acontecimientos una mejor confirmación.

Al día siguiente de su instalación, la acción del joven Superior se hizo sentir por todas partes: en la capilla, en las clases, en el seno del cuerpo de profesores. Su personalidad fué un guía y una norma para todos.

Consciente de sus responsabilidades, el nuevo Superior de los Cordeliers se aplicó a desarrollar todas las ramas de la enseñanza, incluso la profesional e industrial. Dedicó toda su atención a la educación física, racional y metódica, por los juegos, la esgrima y los sports. Organizó sesiones dramáticas y literarias, que eran muy concurridas.

En una palabra, su labor como jefe de los Cordeliers fué magnífica y llena de una profunda y vigorosa piedad.

Vinieron después las horas graves de la separación entre la iglesia y el estado y los Cordeliers iban a ser víctimas del furor oficial; mas la tempestad debía mostrar hasta qué punto era intensa la devoción que por ellos tenía su Superior.

Monseñor le Fer de la Motte no se dejó vencer por las viscisitudes, ni amedrentar por la dispersión misma de los Cordeliers; continuando la lucha por las vías legales y jurídicas, hasta obtener poco a poco el triunfo de la razón y de la justicia. Los Cordeliers volvieron a reunirse y recomenzaron su obra.

El Superior, a quien los acontecimientos habían hecho más simpático aún, no tenía después de la lucha más que una preocupación: desarrollar su obra por y para el bien de la Iglesia.

Y en eso estaba, cuando en Mayo de 1914 la confianza del Soberano Pontífice lo llamó al Obispado de Nantes, que actualmente desempeña con la dignidad de un perfecto cristiano, con el amo y la fe de un gran sacerdote.

Su consagración tuvo lugar el 5 de Noviembre, en la Catedral de Nantes. Fué un solemne y sencillo al mismo tiempo, digno de la alta personalidad moral del consagrado. En él, Monseñor le Fer de la Motte, dijo las siguientes hermosas palabras:

"Yo me esforzaré por daros a Dios, con sus gracias, sus virtudes, su luz y su amor; que Jesús y María, cuyos nombres benditos condujeron a Juana de Arco a la victoria, me permitan conduciros al cielo, trabajando sin descanso por VUESTRAS ALMAS".

Bajo la augusta protección de S. E. Monseñor le Fer de la Motte, acaba de fundarse en Saint Nazaire, L. Inf. Francia, un gran colegio católico, del cual insertamos a continuación una fotografía, debida a la cortesía del Señor Valdés Roig, Cónsul de Cuba en dicha Ciudad.

Por su hermosa situación geográfica, frente al Oceano y rodeado de un extenso parque de varias hectáreas; por su buena organización interior, dotado de amplias, frescas e higiénicas habitaciones; por su excelente cuerpo de profesores y por la modicidad de sus precios, no vacilamos en calificarlo como un colegio de primer orden, para la primera y segunda enseñanza, hasta el bachillerato inclusive.

El señor Valdés Roig, quien tuvo el honor de ser invitado a la inauguración por Monseñor le Fer de la Motte, nos ha confirmado lo que decimos y se complace en recomendarle a los padres de familia cubanos, que deseen educar sus hijos en la culta Francia.

Los que deseen el prospecto a informes especiales acerca de dicho colegio, pueden dirigirse al señor Valdés Roig, o al Señor A. Chaumet 49 rue de Ville-es-Martin, en Saint Nazaire, quien es uno de los mejores colaboradores de Monseñor de la Motte, en su noble empeño de fundar y sostener en Saint Nazaire un gran colegio católico.

Monsieur Chaumet es, además, un distinguido periodista, al cual nos complacemos en enviar, por el amable conducto de nuestro amigo el señor Valdés Roig, un cordial saludo.

DROGUERIA
SARRÁ
LA MAYOR
SURTE A TODAS LAS FARMACIAS
ABIERTA TODOS LOS DIAS Y LOS MARTES TODA LA NOCHE.

FARMACIAS QUE ESTARAN ABIERTAS HOY

MARTES

Concordia 200.
San Francisco y Porvenir.
Pérez y Villanueva.
Infanta número 107.
San Leonardo y Flores.
Cerro número 458.
Churruca número 16.
17 entre K y L (Vedado).
Carlos III y Oquendo.
Concordia y Oquendo.
San Miguel y Lealtad.
Salud y Gervasio.
Galiano número 50.
Reina número 71.
Corrales y Cienfuegos.
Aguila número 232.
Monte número 328.
Consulado y Colón.
Aguila y Barcelona.
Teniente Rey y Compostela.
Tejadillo y Compostela.
10 de Octubre número 600.
Compostela y Conde.
San Lázaro número 324.
Jesús del Monte número 231.
Florencia y Bellavista.
Condesa y Campanario.
35 y 2 (Vedado).
10 de Octubre número 444.
23 entre 2 y 4 (Vedado)
Milagros número 42.
10 de Octubre número 325.

FARMACIA Y DROGUERIA
LA AMERICANA
GALIANO Y SANJA
ABIERTA TODA LA NOCHE
LOS SABADOS
Teléfonos: A-2173; A-2172; A-2178

UN PROYECTO DE LEY DEL SENADOR ANTONIO. . .

(Viene de la primera página)

cial entre nosotros, en que atendiendo más al capital que al carácter personal, los poseedores de las mismas solo responden con el valor representado por la acción; e) las Anónimas, inspiradas en la ley económica de la división del trabajo, en que, prescindiendo de toda razón social indispensable en las diversas sociedades, que se dejan citadas, y circunscribiéndose a una denominación social adecuada a la índole de las operaciones de comercio a que se dediquen, los socios solamente responden del capital que aportan representado en las acciones o títulos análogos, estando la administración confiada a mandatarios amovibles que pueden o no ser accionistas.

¿Son las expuestas las únicas formas conocidas de la asociación en el mundo de los negocios? Discútese entre los tratadistas y afamados doctos, que esas formas de Compañías aparecen en nuestro vigente Código de Comercio como tipos más frecuentes, pero que no están excluídas otras modalidades, basándose para ello en el principio proclamado en la Exposición de Motivos de una "libertad amplia en los asociados, para constituirse como tengan por conveniente" a no ser que estuviere expresamente prohibida, y en la frase "por regla general" con que comienza el artículo 122 del Código. El Profesor español Lorenzo Benito observa que se vienen constituyendo Sociedades Anónimas con razón social, esto es, incluyendo en la denominación de la Sociedad uno o varios de los nombres de los socios, a los que se agregan, como complemento, la frase "Sociedad Anónima"; y dudando de la legalidad de tal forma de constitución, profetiza que los Tribunales llegarán a pronunciarse en el sentido de que por el mero hecho, como sucede en el Comanditario, de que un socio incluya su nombre en la razón comercial de una Sociedad Anónima, lleve imbíbita por sí misma, la responsabilidad ilimitada y personal de tales socios.

Rendido ante la conveniencia general para el comercio de que se facilite todo espíritu de asociación, el Gobierno Español, aunque el medio escogido no fuera el más apropiado por cuanto no era materia reglamentaria, dió carta de naturaleza a otra forma de sociedades hace muchos años, usada en Inglaterra y Alemania. El Reglamento del Registro Mercantil promulgado por Real Decreto de 20 de septiembre de 1919, por su artículo 108, refiriéndose a la inscripción de las Sociedades Mercantiles, dispone que deberán ser inscriptas, entre otras, las **"sociedades de responsabilidad limitada y razón social"** siempre que no se las designe en la escritura social con las palabras "colectivas", **"comanditaria"** o **"anónima"** y que a la razón social se añaden las palabras "sociedad limitada" o "sociedad de responsabilidad limitada", o cualesquiera otras análogas que den a conocer, desde luego, la limitación de la responsabilidad de los socios. Las censuras que entonces se dirigieron al Gobierno, estimándose que el asunto no era reglamentario sino substantivo, básico, propio del Código, por lo que la reforma, contraviniéndolo, carecía de fuerza obligatoria, no tuvieron razón de ser desde el momento en que por la Ley reguladora de la contribución sobre las utilidades de la riqueza mobiliaria, de fecha 22 de septiembre de 1922, se les otorgó el exequatur, digámoslo así, depurándola de todo vicio original de nulidad, como comprendida en la frase "...y los de cualesquiera otra de responsabilidad limitada", usada en el inciso 2o., letra A de la Tarifa Segunda.

Nuestras necesidades de la vida mercantil y el vasto campo de relaciones exteriores, exigen de consuno la mayor amplitud, no solo dentro del terreno especulativo, sino de las adaptaciones prácticas recomendadas por experiencias ajenas, siempre provechosas. La "sociedad limitada" que para algunos tratadistas no es otra cosa que una modalidad de la "anónima", aunque antigua por su origen, nacida en Inglaterra, ha ido penetrando, por su notoria conveniencia, en otras naciones tales como Alemania, Estados Unidos de Norte América, Austria, España, y últimamente en Francia por la Ley de 8 de marzo del año actual. Cuba, siguiendo las orientaciones contemporáneas, no puede ni debe sustraerse al movimiento, ya señalado, de aceptación de la dicha forma de sociedad, puesto que en ella se dan por modo evidente todas las ventajas de una armónica conjunción de los dos factores fundamentales: capital y personas; evitando los inconvenientes de la solidaridad ilimitada, porque ante el riesgo de las resultas fatales de un negocio, bona fidae, emprendido, los hombres se abstienen frecuentemente para acometer empresas o negocios, que pudieran ser de provecho general, remediando necesidades del procomun.

No es del caso, porque daría mayores proporciones a este preámbulo, consignar en sus detalles las normas de la sociedad de que me ocupo, en las distintas legislaciones que la han reconocido. Basta a ese respecto precisar sus puntos angulares para convenir en que, sin inconveniente, podemos incorporarla a nuestro derecho positivo. El crédito y prestigio mercantil o industrial de los socios, cuyos nombres integren la razón social; la limitación de la responsabilidad en las operaciones al capital aportado o al límite que figure en la escritura pública exigida y su inscripción en el Registro, la prohibición de apelar al crédito público, emitiendo acciones u obligaciones para colocarlas en suscripciones públicas; y hasta la limitación del número de socios y con un mínimum de capital social, bastarían a su aceptación; y si a esto se añade la irrevocabilidad, si se quiere, de los mandatarios o Gerentes, las restricciones en caso de cesión de la participación social, bien puede afirmarse que los terceros que contraten con dicha sociedad quedaban garantidos; teniendo perfecto conocimiento de lo que necesitaban conocer, es decir, capital responsable y las personas a cuyo cargo estaban confiadas la dirección y administración de la Compañía.

El comercio cubano no tiene características propias. Ha vivido al amparo del derecho tradicional representado en las tres clases más generalizadas de sociedades, a saber: colectiva, comanditaria y anónima; pero ello no quiere decir que sin renunciar a esa tradición, la hagamos compatible con nuevas normas jurídicas si éstas dan facilidades y garantías al desenvolvimiento económico y financiero, poniendo así término a la tortuosa corriente de sociedades anónimas constituidas con cláusulas que las desnaturalizan, al menos en lo que atañe a los Directores, o Administradores de las mismas, haciéndoles inamovibles etc., etc. El Senado cubano no será remiso a las innovaciones cuando, como en este caso, subsanando deficiencias, sin abordar totalmente la reforma del Código, da cabida en el mismo a preceptos que tienen en su abono la contrastación beneficiosa en otros países; y que pueden traducirse en una suma ecléctica de factores conocidos en instituciones vigentes.

Por las consideraciones consignadas, y las que me reservo exponer en el acto de la discusión, el Senador que suscribe presenta la siguiente:

PROPOSICION DE LEY

Artículo I.—El Título I del Libro Segundo del vigente Código de Comercio se adiciona con la siguiente:

SECCION DECIMA CUARTA

De las Sociedades Limitadas

(a). Indistintamente de las otras clases regulares en las precedentes secciones, pueden constituirse sociedades en las cuales ninguno de los asociados está obligado más allá de su aportación.

Esas sociedades tendrán como objeto cualquiera de lícito comercio y llevarán una razón social en la que figurarán los nombres de dos o más de los socios adicionada con las palabras "Sociedad Limitada". Se exceptúan las Compañías relacionadas en el Artículo 123 que no podrán adoptar esta forma.

(b). De conformidad con lo previsto en el Código, dichas sociedades antes de su funcionamiento, constarán en escritura pública, que se inscribirá en el Registro Mercantil, relacionándose en la inscripción los pactos que contenga. Entre estos como obligatorios, figurarán las personas que se asocian, el capital que no será inferior a veinte y cinco mil pesos, desembolsado en metálico o en especie, y en este caso su estimación, la razón social adoptada; la duración de la sociedad; el nombre de los Gerentes, quienes por el hecho de suscribir la escritura de constitución, aceptan que tienen a su disposición el capital desembolsado; y las cantidades que para gastos personales puedan tomar los socios. Igualmente se harán constar en escritura, y se inscribirán en el Registro, todos los acuerdos modificativos del contrato social.

(c). Los socios son solidariamente responsables, con relación a terceros, del valor asignado a las especies aportadas en la escritura de constitución; y la acción personal nacida de este precepto prescribirá a los cuatro años contados desde la disolución de la sociedad.

(d). En todos los actos, facturas, anuncios, publicaciones o cualquiera documento que proceda de la Sociedad, deberá consignarse antes o inmediatamente después de la razón social el montante del capital social. La infracción de este precepto será castigada con multa de treinta y uno a quinientos pesos, imponibles por la Secretaría de Agricultura, Comercio y Trabajo.

(e). El capital que aporten los socios no podrá estar representado por títulos negociables, nominativos o al portador.

(f).—Ningún socio podrá trasmitir a otra persona el interés que tenga en la Sociedad, sin que preceda el consentimiento de las dos terceras partes de los asociados que representen, al menos, las dos terceras partes del capital social. La cesión constará en escritura pública, inscribiéndose en el Registro y dándose a la publicidad en la forma habitual en el Comercio. Los cesionarios son responsables solidariamente hacia tribuído beneficios ficticios o la sociedad cuando se han discuando no se ha aportado el capital que el socio estaba obligado a aportar.

(g).—Las sociedades a que se contrae esta Sección estarán gobernadas y administradas por uno o más mandatarios asociados o no, cuyos cargos serán o no gratuitos. Dichos mandatarios serán nombrados en el acto de la constitución o posterior a ella, por tiempo limitado o ilimitado, y tendrán la plenitud de facultades enfrente de terceros, obrando indistintamente como en asunto propio, salvo las limitaciones expresamente consignadas en los Estatutos.

Los Gerentes podrán ser removidos por causa legítima y comprobada.

(h.)—Los Gerentes son responsables individual o solidariamente, según los casos, para con la Sociedad y terceros de las infracciones legales, violación de los Estatutos y faltas que cometieren en sus gestiones.

(i.)—Los acuerdos se tomarán en sesión que celebren los socios cuando el número de estos excediere de cinco y por mayoría de votos que representen más de la mitad del capital social. En segunda convocatoria, salvo lo establecido de contrario en los Estatos, bastará la mayoría de votos, cualquiera que sea el capital representado.

Los Estatutos fijarán la época en que se efectúen las sesiones ordinarias y extraordinarias; por lo menos una vez al año deberán efectuarse.

Las citaciones para las Juntas se verificarán por cartas certificadas a los socios.

(j.)—Los socios podrán por sí mismos o por medio de apoderado, en las ocasiones previstas en los Estatutos, examinar el estado de la administración y de la contabilidad y hacer, en su consecuencia, las reclamaciones que fueren procedentes.

(k.)—Los socios no podrán, sino por unanimidad, acordar el cambio de nacionalidad de la Sociedad.

(l.)—Las modificaciones del contrato social sólo podrán acordarse por mayoría de votos de las dos terceras partes que representen igualmente las dos terceras partes del capital. No obstante, en ningún caso, podrá obligarse a uno de los socios a aumentar su parte de capital.

ll.)—En las Sociedades cuyos miembros excedieren de cinco, habrá una Comisión Fiscalizadora, que velará por el buen cumplimiento de los Administradores, nombrada en los mismos Estatutos y compuesta del número de personas de tres. Esa Comisión no responderá en manera alguna de los actos de los Gerentes ni de sus resultados; pero sí responderán para con la Sociedad y terceros de sus faltas personales en la ejecución del mandato.

(m.)—La Sociedad mantendrá un fondo de reserva, en metálico, integrado por un veinte por ciento del beneficio obtenido en cada anualidad; hasta completar un veinte por ciento del capital social.

(n.)—Los socios están obligados a reintegrar a la Sociedad las cantidades que recibieron en concepto de beneficios que no fuesen realmente obtenidos. Esa responsabilidad incumbre no sólo a los socios actuales sino a los cedentes.

La acción contra los socios prescribirá a los cuatro años.

(ñ.)—La muerte, inhabilitación o incapacidad de uno de los socios no será motivo de disolución de la sociedad.

(o).—Es válido el pacto consignado en la escritura de constitución de que el capital social pueda aumentarse por entregas sucesivas hechas por los socios, o por la admisión de otros nuevos; e igualmente su disminución por la retirada total o parcial de las aportaciones efectuadas.

(p.)—Cometen el delito de estafa:

1.—Los que en la escritura de constitución de la Sociedad faltasen a la verdad en cuanto a la forma de distribución del capital social.

2.—Los que, por medios fraudulentos, atribuyen a las especies aportadas como capital un valor superior al real.

3.—Los Gerentes que a falta de inventarios, o siendo estos fraudulentos, han distribuido dividendos entre los socios.

Las penas imponibles serán multa de quinientos uno a dos mil pesos o prisión de seis meses y un día a tres años.

DISUOSICION TRANSITORIA

Las sociedades colectivas, comanditarias y anónimas, constituídas anterior o posteriormente a la promulgación de esta Ley, pueden transformarse en Sociedades de responsabilidad limitada sin perjuicio de los derechos de terceros.

Bajo la misma reserva, las Sociedades de responsabilidad limitada constituídas conforme a esta Ley, podrán transformarse en Sociedades Anónimas.

Palacio del Estado 18 de mayo de 1925.

Antonio Bravo y Correoso.

UN HERMOSO TRABAJO DE ORFEBRERIA

EL OBSEQUIO DE LOS ALMACENISTAS DE TABACO AL GENERAL MACHADO

Por tratarse de un notabilísimo trabajo de orfebrería que dice mucho en favor de nuestra capital, donde ha sido hecho, damos una fotografía del obsequio presentado al General Gerardo Machado por la Asociación de Almacenistas y Cosecheros de Tabaco, como recuerdo del champán de honor que en los salones de la misma le ofrecieron ha pocos días los elementos del giro.

Es un tercio de tabaco, copiado hasta en sus más mínimos detalles, colocado sobre una plancha que imita hasta en el color una hoja de dicha planta. Junto al tercio que se abre por la mitad y es un tintero, se ve una pluma cuyo cabo reproduce exactamente uno de los palos usados por los dependientes de almacenes para abrir los tercios.

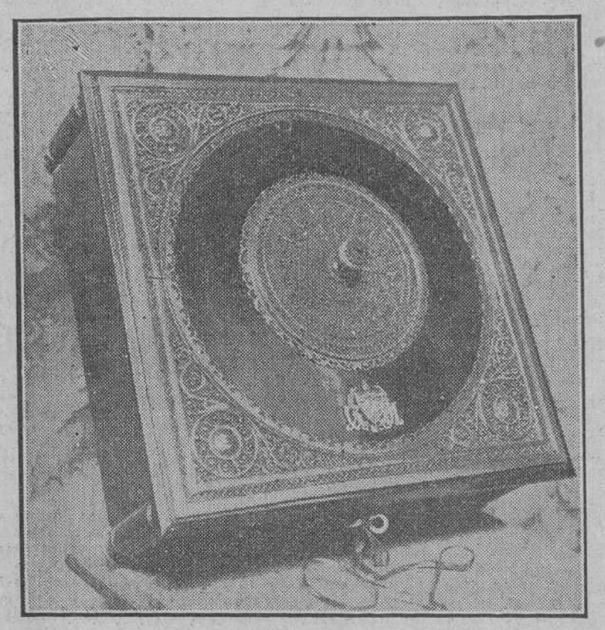

Aparte del valor material que representa el todo, hecho con oro de distintos kilates (desde 18 hasta 240, este fino obsequio de la Asociación de Almacenistas y Cosecheros de Tabaco, como recuerdo del champán de honor que en los salones de la misma le ofrecieron ha pocos días los elementos del giro.

Es un tercio de tabaco, copiado hasta en sus más mínimos detalles, colocado sobre una plancha que imita hasta en el color una hoja de dicha planta. Junto al tercio que se abre por la mitad y es un tintero, se ve una pluma cuyo cabo reproduce exactamente uno de los palos usados por los dependientes de almacenes para abrir los tercios.

Aparte del valor material que representa el todo, hecho con oro de distintos kilates (desde 18 hasta 240, este fino obsequio de la Asociación de Almacenistas y Cosecheros de Tabaco al ilustre cubano que mañana tomará posesión de la Presidencia de la República, tiene otro mérito mucho mayor, que es el alto valor artístico que nadie que lo vea podrá regatearle.

A petición de la Casa Quintana, de cuyos talleres de platería procede este trabajo, el General Machado accedió a que se exhibiera en la vidriera de dicha casa, que ha sido convenientemente preparada al efecto y por donde está desfilando el público para admirarlo.

El primoroso trabajo de cincelado es obra del notable artista señor Vilardebó y Riera.

La otra fotografía que damos en esta plana representa la tapa del precioso estuche en que será definitivamente entregado el obsequio al General Machado. Toda la caja es de maderas finas del país, y la tapa lleva en esmalte y oro el escudo de la República y las iniciales del Presidente electo.

PREPARATIVOS EN TODA LA CIUDAD PARA. . . .

(Viene de la primera página)

todas las bocacalles, airosos gallardetes, rematando bonitas columnas que en su parte central llevan iguales adornos de escudos y banderas, artísticamente distribuídos.

Una de las casas de calle de la Muralla que con más entusiasmo se adhiriera a la idea del señor Texidor, es la de García, Tuñón y Compañía, propietaria de las dos importantes casas comerciales "El Navío," sitas en Muralla y Aguiar.

Situadas una frente a otra, ambas estarán unidas por un arco triunfal en el cual aparece un letrero eléctrico con un saludo de bienvenida para el general Machado. Ambas casas estarán, además, bella y profusamente iluminadas interior y exteriormente.

El Comité tuvo la simpática idea de nombrar su Comité de Honor, entre el cual se cuenta el próximo honorable señor presidente de la República, general Gerardo Machado; doctor Carlos de La Rosa, vicepresidente; doctor Guillermo Fernández Mascaró; Excmo. señor Alfredo de Mariátegui, ministro de España en Cuba; doctor Clemente Vázquez Bello; doctor Ramón Zaydín; doctor Enrique Hernández Cartaya; doctor Rogerio Zayas Bazán; doctor Daniel Gispert; doctor Rafael Iturralde; doctor Manuel Varona Suárez; doctor Viriato Gutiérrez; el señor cónsul general de España en la Habana, don Joaquín de Iturralde; doctor Carlos M. de Céspedes; doctor Francisco María Fernández; doctor Manuel Varona Suárez; doctor José M. de la Cuesta; doctor Antonio Ruiz; doctor José R. Barceló; doctor José Manuel Cortina; doctor Alberto Barreras; doctor Adolfo Bock; coronel Serafín Espinosa; doctor Adolfo Bock y el doctor Mario Fernández Sánchez.

Los miembros del Comité y principalmente el señor Fernando Rodríguez, uno de los más entusiastas, visitaron personalmente a todos los comerciantes de Muralla y calles adyacentes; y puede decirse con gran satisfacción que, salvo muy contadas excepciones, todos se adhirieron a la idea de solemnizar la toma de posesión del nuevo Gobierno.

Debe tenerse en cuenta que, debido a la crisis económica por que atraviesa casi todo el comercio, debido al bajo precio del azúcar, los donativos en algunos casos no fué por la cuantía que el Comité especial esperaba, pero con el entusiasmo de su presidente, señor Alejandro Texidor, que donó un check de mil pesos, la recaudación pasa de tres mil quinientos, esperándose antes del día 20 algunos donativos más.

Con un espléndido buffet don..d ecorrió el dorado champagne, obsequió el señor Texidor a todos los comerciantes y periodistas que concurrimos a sus almacenes, brindándose por la felicidad de todos, y principalmente por los grandes éxitos que se esperan del gobierno del general Machado, que mañana se inaugura.

LA ASOCIACION DE DEPENDIENTES DEL COMERCIO Y LA TOMA DE POSESION DEL GENERAL MACHADO

La Asociación de Dependientes del Comercio de la Habana se asocia entusiasta y fervorosamente al legítimo júbilo popular con motivo de las fiestas republicanas del 20 de mayo y de la toma de posesión del Presidente electo General Gerardo Machado y del Vicepresidente Sr. Carlos la Rosa.

Serán colocados reflectores que contribuirán a la iluminación del Paseo del Prado y serán colocadas hermosas banderas españolas y cubanas con la distribución siguiente: dos hermosas enseñas en los balcones que dan frente al Paseo del Prado; otras dos en la parte superior que da frente al hotel Sevilla en tributo de afecto a las Embajadas extraordinarias; y finalmente dos banderas en la parte de la calle de Morro que da frente al Parque Zayas y al Palacio Presidencial.

Como es sabido en el edificio social de la Asociación de Dependientes del Comercio de la Habana se están efectuando importantes obras de ampliación.

REUNION DE BOY SCOUTS AMERICANOS Y CUBANOS EN LA HABANA

Más de seiscientos Boy Scouts americanos de la Florida y de Cienfuegos, Cárdenas, Sancti Spiritus, Guanajay, Artemisa y Habana se reunirán en una concentración internacional para concurrir a las fiestas del 20 de mayo.

Serán alojados en el Campamento de Columbia, Edificio de la Asociación de Jóvenes Cristianos y Convento de Santa Clara y para festejarlos durante su estancia en la Habana se ha preparado un magnífico programa.

Por primera vez en la historia de Cuba, el Presidente de la República, General Gerardo Machado, al igual que los Jefes de Estado de Europa y América, revistará las tropas de referencia.

El primer acto de esta índole, fué realizado por Jorge V Rey de Inglaterra al pasar revista a los Boy Scouts británicos.

El Ejecutivo Nacional de los Exploradores de Cuba (Boy Scouts) que presidé el Dr. Emilio del Real, ha sido muy felicitado por el éxito de su labor como organizador de esta concentración.

Después de la misma se continuará la organización de los distintos Comités de Boy Scouts en toda la República, pudiéndose asegurar desde ahora que con ello será muy beneficiada la juventud cubana.

LA BATALLA DE FLORES

La batalla de flores que como uno de los números del Programa Oficial de los festejos del 20 de mayo, estaba anunciada para el día 21, ha sido pospuesta para el 22 de 4 a 5 de la tarde.

Obedece esta pequeña variación al hecho de no haber llegado aun las flores que oportunamente fueron encargadas a los Estados Unidos.

En esa batalla de flores habrá tres premios: el primero de 500 pesos, el segundo de 200 y el tercero de 100 para las carrozas que concurran más artísticamente adornadas.

Asimismo habrá tres premios para máquinas particulares, consistentes en una medalla conmemorativa de la toma de posesión del General Gerardo Machado: el primero será una medalla de oro, el segundo de plata y el tercero de bronce.

Han sido designados para que se encarguen de la organización de la batalla de flores antes mencionada el Ingeniero Sr. César Guerra Masaguer y el Dr. Pedro Pedro Cintra, los cuales han comenzado ya a dar los primeros pasos sobre el asunto.

Las flores se venderán al público a razón de un peso la caja en kioscos que serán situados en diferentes lugares de la ciudad y entre esas flores irán margaritas, crisantemos, diamelas, etc.

LA CALLE DE CONSULADO Y LOS FESTEJOS DEL 20 DE MAYO

Anoche se reunieron en el gabinete del quiropedista señor Tellez gran número de damas vecinas de la calle de Consulado, las que bajo su dirección y secundadas por el Presidente de la Comisión de Adorno, señor Abelardo Vázquez, de la "Caribbean Film Co." y el Secretario de actas señor Antonio Comellas, llevaron a cabo una gran labor en la confección de gallardetes, banderas, etc., para el adorno de dicha calle en los próximos festejos del 20 de mayo; siendo obsequiadas las referidas damas por el señor Vázquez, propietario del café "El Yauco".

El arco de triunfo levantado es una obra de arte, de estilo jónico, en el aparecen representadas Cuba, la Diosa Minerva, la Ciencia, la Industria y el Trabajo.

La instalación eléctrica es de estilo veneciano, comenzando en la esquina de San Miguel y cerrando en San Lázaro. Constará esta iluminación de dos mil bombillos eléctricos.

Además, el arco llevará trescientas bombillas eléctricas y cinco potentes reflectores.

EL 20 DE MAYO EN EL MERCADO D ETACON

A iniciativa de los señores Angel de la Fe, Eduardo Vallejo, Manuel Gómez, Federico Pereda y Antonio Ríos, hace días se reunieron varios comerciantes y vecinos del Mercado de Tacón, en el entresuelo número 12 del mismo, designándose una Comisión de Festejos compuesta de dichos señores y ampliada con los señores Eliseo Bello, Isidro Huerta, Evangelio Sosa, Rogelio Pérez y Adolfo de la Hoz.

La Comisión acordó los siguientes festejos:

Cubrir las fachadas exterior e interior del Mercado, con palmas, cortinas y banderas de todas las Naciones y retratos, del Presidente y vice presidente electos.

Instalar el mayor número de luces y que los vecinos, respectivamente, iluminen el frente de sus casas.

En los ángulos que forman las cuatro esquinas de la manzana, colocarán Medallón o escudo de las Naciones siguientes: Cuba, España, Estados Unidos y México.

Que el día 19, a las 12 p. m., y al compás de una Orquesta que amenizará el acto, se cantará el Himno Nacional por un coro como de doscientas personas.

En la terraza del mercado habrá un gran baile al aire libre, gratis que durará desde las 8 p. m. del día 20, hasta las 2 a. m. del día 21.

Se quemarán fuegos artificiales.

La COMISION

POBLACION MEXICANA DESTRUIDA POR EL FUEGO

TAMPICO, México, mayo 18.—(Por United Press.)— Un incendio ha destruído la población de Zacamixtle, una población de tres mil personas, cerca de aquí, según informes verbales.

La comunicación telegráfica está mala, y no se sabe el total de las pérdidas a cuánto asciende.

DE CAIBARIEN

EL 20 DE MAYO EN LA HABANA

A fin de contribuir en alguna forma al realce de las grandes fiestas que los días 20, 21, 22 y 23, se celebrarán en la Habana, y que a ellas pueda asistir, tanto el rico como el modesto comerciante o empleado, el gran Hotel BRISTOL, ha fijado para todo el Verano precios completamente excepcionales y en extremo económicos.

El Hotel BRISTOL es el más moderno de la Habana y construído a prueba de fuego.

Precios especiales.

Habitaciones sencillas, desde 50 pesos al mes.

Habitaciones dobles desde 60 pesos al mes.

Separe su habitación por telégrafo.

Hotel BRISTOL, San Rafael y Amistad, Habana.

EL PRINCIPE DE GALES NECESITA DESCANSAR

CIUDAD DEL CABO, mayo 18.—(Por United Press.)— El príncipe de Gales ha escuchado tantos discursos de bienvenida, ha dado tanto la mano, ha sonreído tanto y ha visitado tantas escuelas, edificios municipales, instituciones, y salones de banquete que necesita un descanso.

La visita real al Africa del Sur se ha prorrogado una semana, durante la cual el príncipe no oirá ningún discurso, ni dará la mano, ni nada de las cosas que el heredero del trono y embajador especial que supone que debe hacer. En vez de eso, se divertirá, y ninguna de sus visitas será oficial.

CERVEZA: ¡DEME MEDIA "TROPICAL"!

SECCION 2ª

QUEJAS DE SUSCRIPTORES
Departamento Central, Habana, M-5404
Agencias: Cerro y Jesús del Monte I-1994, Marianao, Columbia, Almendares, Buen Retiro, Quemados y Pogolotti, F-O-7030

DIARIO DE LA MARINA

THE ASSOCIATED PRESS
Esta Asociación es la única que posee el derecho de reproducir las noticias cablegráficas y la información local que en este DIARIO se publiquen

SECCION 2ª

AÑO XCIII — LA HABANA, MARTES, 19 DE MAYO DE 1925 — PAGINA QUINCE

ES ALARMANTE AUN LA SITUACION QUE HAY EN BULGARIA

Continúan los desórdenes y partidas de bandoleros están dedicadas al saqueo del país

DESCUBREN MAS COMPLOTS

Las represalias tomadas por el gobierno no han dado buen resultado, por poco enérgicas

DEPOSITO DE EXPLOSIVOS

Fué descubierto entre Sofía y Filispopolis y además en Sofía, ametralladoras y balas

LONDRES, mayo 18.— (Por la Associated Press.)—Continúan los desórdenes en Bulgaria, según informan los despachos que llegan a esta capital anunciando que el malestar subsiste, y que partidas de bandoleros están dedicándose al pillaje en las aldeas de la parte central del país. Se tiene entendido que estas partidas actúan bajo motivos políticos; y la resolución del Congreso, enviando grandes contingentes de fuerzas para acabar con sus depredaciones, se interpreta en el sentido de que a estas partidas animan otras aspiraciones que no son precisamente las del robo.

Los relatos de complots, algunos de ellos amenazando la seguridad de los ministros del gobierno, parecen demostrar que las represalias adoptadas por el Gabinete contra los que causaron recientemente alteraciones del orden, no han logrado pacificar el país, que necesita medidas de represión más enérgicas.

Uno de los incidentes anunciados es el arresto, en Varna, de ocho personas a las que se les ocuparon pasaportes extranjeros; y la detención de un bote motor, rápido, en los alrededores de la bahía.

Se tiene entendido que a Bulgaria no se le permitirá mantener, después del 31 de mayo, las tropas extraordinarias que reclutó con autorización de los aliados; y esto es motivo para que no se consideren muy halagadoras las perspectivas de paz interior.

INGLATERRA DESEA QUE BULGARIA LICENCIE EL EXCESO DE SUS TROPAS

LONDRES, mayo 18.— (Por la Associated Press.)— Se sabe en los círculos oficiales que el gobierno británico está de acuerdo con las demás potencias aliadas en cuanto a no permitir que la autorización concedida a Bulgaria, para que aumentase sus tropas en vista de los desórdenes que se registraron en aquel país, continúe en vigor después del 31 de mayo.

UN GRAN DEPOSITO DE EXPLOSIVOS FUE DESCUBIERTO POR LA POLICIA, EN ICHTMAN

SOFIA, Bulgaria, mayo 18.— (Por la Associated Press.)— En los últimos días se ha notado una recrudescencia de las actividades comunistas. Varias partidas armadas, compuestas de personas desesperadas, todas ellas buenos tiradores y con grandes conocimientos del terreno, están asolando la parte central de Bulgaria. Operan solamente de noche y, hasta ahora, han eludido todo encuentro con la policía y las tropas.

Un gran depósito de explosivos ha sido descubierto en Ichtiman, entre Sofía y Filispopolis, mientras en esta última ciudad la policía descubrió en la casa de un comunista dos ametralladoras y una buena cantidad de municiones.

Los puentes y los túneles del ferrocarril están guardados por fuerzas militares, y todos los trenes de pasajeros llevan una escolta del ejército.

EN PLEVNA SE DESCUBRIO UN DEPOSITO CON AMETRALLADORAS Y GRANADAS DE MANO

BERLIN, mayo 18.— (Por la Associated Press.)— Un despacho de Sofía dice que la policía ha descubierto una organización secreta, que opera en Kostenetz y otros pueblos próximos, y que ha confiscados una gran cantidad de dinamita, doscientos revolver's, algunas cantidades de municiones y dinero hasta la suma de ciento cincuenta mil levas. Se supone que la dinamita estaba destinada a la destrucción de los puentes ferroviarios entre Vakarel y Bjelovo.

En Plevna también ha sido descubierto un depósito conteniendo granadas de mano, dos ametralladoras y dinamita.

HOY ESTUDIARA EL CONSEJO DE EMBAJADORES LA NOTA A ALEMANIA

PARIS, mayo 18. (Associated Press).—La nota francesa contestando a las proposiciones alemanas para un pacto de seguridad, después de revisada por los ministerios de Estado francés y británico, estaba lista hoy para darse a conocer en la reunión que celebrará mañana el Consejo de Embajadores. La nota probablemente se enviará a Berlín el miércoles o jueves a menos de que surjan dificultades respecto a su redacción final.

En la forma en que se encuentra redactada ahora no deja a Alemania otro camino que el de exponer claramente y sin equívocos cuáles son sus proposiciones.

VUELA EN ALEMANIA UN AEROPLANO SIN PILOTO Y SIN MOTOR

FRANKFORT, Ale., mayo 18.— (Por la Associated Press.)— Ayer ha volado, durante veintiún minutos, en ésta, un aeroplano-modelo, sin motor y sin piloto.

Este tiempo duplicó el record mundial establecido anteriormente en los Estados Unidos.

El modelo fué construído por Herr Moebiug, de Hanao. Se tributan grandes elogios a este nuevo avión, considerado como un paso más de avance en la conquista del aire.

EL HOMENAJE AL DR. BUSTAMANTE

Se celebró ayer en el hotel Waldorf Astoria en honor del ilustre jurisconsulto cubano

DEL COMITE PRO CUBA

Está en Nueva York, a causa de las exhibiciones Velázquez, el Embajador español Ruano

De nuestra Redacción en N. York.

HOTEL ALAMAC, Broadway y calle 71 st street, mayo 18.—Como anunciamos, anoche se celebró en el Waldorf Astoria la fiesta en homenaje al insigne jurisconsulto doctor don Antonio Sánchez de Bustamante.

El directorio del Comité Pro-Cuba recibió, con todos los honores, a su ilustre huésped; y nuestro querido amigo el señor Leoncio Serpa, pronunció un sentido discurso de bienvenida, al que contestó el doctor Bustamante, con su habitual elocuencia. Acto seguido se sirvió un exquisito ponche; y acabó la fiesta con un baile que se prolongó hasta las dos de la madrugada.

EL EMBAJADOR RIAÑO EN NEW YORK

Para asistir a la inauguración oficial de las "Exhibiciones Velázquez," que se celebrará mañana, por la tarde, en el Museo de Brooklyn, se encuentra en New York el embajador de España, don Juan Riaño.

Será obsequiado mañana con una comida en el Embassy Club, regresando a Washinton por la noche.

MANUEL ALONSO JUGARA EN CUBA

La Real Asociación Española de Tennis ha telegrafiado anunciando que el gran jugador Flaquer embarcará para la Habana el próximo día 6, en el vapor "Ortega."

Flaquer jugará llevando como compañero al incomparable Manuel Alonso.

NUEVA YORK.— La recepción organizada por el Comité Pro-Cuba de Nueva York, en honor del presidente de su Consejo Nacional, doctor D. Antonio Sánchez de Bustamante, alcanzó el éxito que predijeron sus organizadores.

La personalidad del ilustre jurisconsulto, atrajo a numerosísimas personas, inmediatamente de informadas del homenaje que se pensaba rendirle aquí.

Distinguidas personalidades se reunieron en el Waldorf Apartment del Waldorf Astoria. El elemento femenino, con todas las gracias de la mujer de la raza predominaba dando una nota exquisita.

ZARRAGA.

NO HABRA TESTIGOS DE DESCARGO EN EL PINTORESCO CASO DE LA HINDU MUNTAZ

BOMBAY, mayo 18. (Associated Press).—Produjose hoy honda sensación de sorpresa entre las personas que asistieron a la vista del proceo incoado contra nueve individuos acusados de tratar de secuestrar a la bella muchacha nautch Mumtaz Begum, exfavorita del Marajá de Indore, al insinuar la defensa que no había de presentar testigos de descargo.

Teníase antes por entendido que setenta u ochenta testigos por lo menos habían de declarar a favor de los nueve acusados ante el Tribunal Supremo de Bombay. Este proceso tuvo origen en el sensacional ataque de que fué objeto el pasado enero en Malabar Hill la linda nautch, en el cual pereció su protector, Abdul Kadir Baula, acaudalado mercader mahometano.

Al hacer protestas de inocencia, ocho de los acusados trataron de exculparse burdamente. El otro, llamado Shafi Ahamed, declaró que había ido a Malabar Hill a contemplar el bello crepúsculo vespertino y cuando oyó los gritos de la mujer atacada corrió en ayuda de la misma y aprehendido a un hombre.

Luego, al llegar la policía, fué detenido, a pesar de su inocencia.

FRANCIA TRATARA DE SUS DEUDAS A LOS E. E. UNIDOS

Dice Le Temps que dentro de 15 días Francia hará a los E. U. proposiciones de arreglo

INGLATERRA NO DA PLAZO

Parece que el gobierno de la Gran Bretaña no cree necesario el concederle plazo a Francia

FRANCIA SE ADELANTO

Cuando los Estados Unidos se disponían a exigir el pago Francia se adelantó

PARIS, mayo 18.— (Por la Associated Press.)— La acción de los Estados Unidos, consistente en solicitar proposiciones por parte de las naciones europeas que les son deudoras, con el fin de resolver el problema de las deudas, fué prevista en Francia y contestada por anticipada, según se dice en los círculos oficiales, con la resolución ministerial que se adoptó en el consejo celebrado el sábado último. En este consejo se acordó que el ministro de Hacienda, Caillaux, y el ministro de Estado, Briand, acometiesen el estudio del problema de las deudas inter-aliadas, con el fin de hallarle una solución aceptable.

Quai D'Orsay recibió un cablegrama de M. Daeschner, embajador francés en Washington, conteniendo todos los particulares de la decisión americana; pero se dice que no contenía ninguna información que pudiera precipitar las negociaciones.

DENTRO DE QUINCE DIAS, FRANCIA HARA PROPOSICIONES A WASHINGTON Y LONDRES

PARIS, mayo 18.— (Por la Associated Press.)— El periódico "Le Temps," dice que, según tiene entendido, dentro de quince días el gobierno francés hará proposiciones definitivas para el arreglo de las deudas a los Gabinetes de Washington y Londres.

EL GOBIERNO INGLES NO CREE NECESARIO FIJAR UN PLAZO PARA LA CUESTION DE LAS DEUDAS

LONDRES, mayo 18.— (Por la Associated Press.)— Contestando a una interpelación, que le fué hecha hoy, en la Cámara de los Comunes, el primer ministro Stanley Baldpin dijo que, el Gobierno británico no podía acceder a la sugestión de que se fijara un plazo a Francia y a los demás países deudores, para que formulasen proposiciones encaminadas a solucionar el problema de la deuda.

EL MINISTRO CAILLAUX ACEPTO LA CANDIDATURA DE SENADOR

LEMANS, Francia, mayo 18. — (Por la Associated Press.)— El ministro de Hacienda, Joseph Caillaux, aceptó hoy la candidatura para senador por ese distrito, que le fué ofrecida por el Partido Radical.

Reemplazará al senador Guigon, que presentó su dimisión con el fin de permitir al ministro de Hacienda que volviera al Parlamento.

EN VISPERAS DE MORIR EN LA SILLA ELECTRICA UN PRECOZ CRIMINAL TOCA JAZZ

POTTSVILLE, Pa., mayo 18.— (Por Associated Press).—Después de ser sentenciado a morir en la silla eléctrica por el asesinato de su anciana abuela, el precoz criminal William Cavalier, tocaba hoy música de jazz mediante un fonógrafo instalado en su celda.

Desde que confesó haber dado muerte a su abuela con el propósito de robarla, el reo de muerte más joven que registra la historia judicial de este estado ha estado recluído en una prisión juvenil.

El precozz criminal, parecía estar hoy absolutamente despreocupado de su suerte, declarando que no tenía miedo de morir en el "asiento caliente" y que tenía "muchos amigos" que lo salvarían.

Entiéndese que no habrá dificultad alguna en que se conmute la sentencia caso que sea remitido el caso a la Junta de Clemencia.

DE PINEDO, AVIADOR ITALIANO, LLEGO A TAVOY (BURMA)

RANGOON, Burma, mayo 18.— (Por Associated Press).—El comandante De Pinedo, aviador italiano que está realizando un vuelo desde Roma a Tokio y Melbourne (Australia), llegó hoy a Tavoy, Burma, a la 1.30 de la tarde.

INGLATERRA PROPONE A LOS ALIADOS EL ENVIO DE UNA NOTA AL SOVIET PARA QUE REPUDIE LA INTERNACIONAL

LONDRES, mayo 18.— (Por la Associated Press.)— El corresponsal del "Daily Herald" en Berlín, dice conocer, por conducto fidedigno, que la Gran Bretaña ha propuesto a los aliados el envío de una nota conjunta al Gobierno Soviet, pidiéndole que repudie de una manera absoluta la Internacional Comunista y expulse los centros de la Internacional de Moscou.

Comentando el despacho, dice el "Herald" que tal proposición, caso de que se acepte, puede conducir a un desastre para todo el mundo: porque encendería fácilmente las brasas de la guerra. El periódico, que es órgano laborista, califica la supuesta proposición de grosera intervención en la autonomía de otro país, y dice que constituye un acto de calculada hostilidad.

STRESSEMANN RATIFICA LA SOLEMNE INTENCION DE CUMPLIR EL PLAN DAWES

El ministro de Estado de Alemania manifestó ayer en el Reichstag que tal conducta constituye la base de toda la política alemana respecto a indemnizaciones de guerra

CUALQUIER POLITICA ESTARA DE ACUERDO CON ESE PLAN

Dijo también que las relaciones de Alemania con los Estados Unidos, México y los países suramericanos, son cordiales y que va recuperando la buena voluntad de todos

BERLIN, mayo 18. (Associated Press). En el transcurso de una agotadora revista que hizo de las relaciones exteriores alemanas, el Ministro de Estado Gustav Stresseman reiteró hoy rotundamente ane el Reichstag la solemne intención que abriga el gobierno alemán de cumplir realmente con todas las disposiciones estipuladas en el plan de reparaciones Dawes, declarando quetal conducta constituye la base de la política de Alemania en cuanto al problema de las indemnizaciones de guerra.

"Podrán cambiar las mayorías parlamentarias y los gabinetes, pero no puedo concebir constelación política alguna que pudiera en justicia desviarme del curso que he tomado". Tal dijo el Ministro de Estado a lexteriorizar la promesa de que las futuras normas políticas que habrá de seguir Alemania en cuanto al problema de las indemnizaciones de guerra, estarán siempre influenciadas por el Plan Dawes.

Horr Stresseman hizo cordial alusión al interés y cooperación financiera que Norteamérica presta a la reconstrucción económica de Alemania, estimandoqu e en los Estados Unidos son cada vez más comprendidas las necesidades de la nueva república.

Aun aquellos que se inclinan a abrigar graves y equivocados conceptos en cuanto a la factibilidad del Plan Dawes —prosiguió —tienen que admitir ahora que sin él no hubieran podido rehabilitar nuestro signo fiduciario nacional y nos veríamos obligados a librar una enconada lucha en defensa de nuestra existencia económica.

Desmintió los rumores de que el Ministro de Hacienda von Schlieben se oponga al desarrollo del Plan Dawes, y aseguró que ese miembro nacionalista del gabinete Luther está de pleno acuerdo con la actitud gubernamental respecto a ese asunto.

Manifestó que las relaciones de Alemania con los Estados Unidos, Méjico y los países sudamericanos, son satisfactorios bajo todos conceptos. Cree que Alemania está recuperando la buena voluntad de todos los países latinoamericanos que se aliaron a sus enemigos durante la guerra.

Refiriéndose a Rusia, el Ministro dijo que es el mayor deseo de Alemania cumplir religiosamente el tratado de Rapallo, quizás ampliándolo en vista de la importancia geográfica y económica de Rusia. No obstante, Alemania se reserva el derecho de dar forma a su política exterior independientemente dtoda consideración u orientación occidental.

La mayor parte del discurso del ministro fué dedicada a abordar francamente el problema de la no evacuación de la zona de Polonia, el proyectado pacto de seguridad y la entrada de Alemania en la Liga de Naciones. Declaró que todo pacto de seguridad cerrado sin la participación activa de Alemania equivaldría a una solución contraria a Alemania y constituiría una grave amenaza para ella. Esta es la clave de las relaciones de Alemania con sus vecinos del Oeste.

El proyecto de unpacto de seguridad presentado por Alemania a las naciones interesadas tuvo, según el orador, el objeto de suscitar debates acerca de la materia, y no indicar los límites hasta los cuales está Alemania dispuesta a llegar. Las proposiciones sometidas representan proposiciones ya hechas por Alemania con anterioridad.

Al tratar sobre la actitud alemana ante el hecho de quelos aliados no hayan evacuado la cabeza de puente de Colonia, Herr Stresseman repitió las censuras oficiales ya formuladas desde el 1 0de enero. Fué también verdaderamente cáustico en su alusión a la tan tratada nota sobre el desarme, y cerró su peroración asegurando que si se le permitiese afianzar su paz y gozar de equitativos derechos, Alemania constituiría uno de los sotenes mas fimes de la ansiada comunidad pacífica de pueblos europeos.

Aludiendo a la carga espiritual que las obligaciones del desarme han impuesto al pueblo alemán, el Ministro de Estado hizo la observación de que es muy duro para todo hombre decente sobre ponerse a su repugnancia hacia la destrucción de materiales construídos para la defensa de su hogar y de su suelo patrio.

"Se nos somete a más tormentos espirituales —agregó— relacionado la evacuación de Colonia con los cumplimientos de los terminos del desarme. Si ellos creen que tal proceder hará que nos doblegue mos a todas sus exigencias ,es in equivocados".

Haciendo constar su esperanza del pronto arreglo de la cuestión del desarme, el cual cree que obligará a las demás potencias a acometer enérgicamente el problema del desarme en genral, respecto al cual no se ha hecho hasta ahora nada práctico, dijo que es inconcebible el permanente reinado del orden entre los Estados mientras uno solo de ellos mediante a superioridad de sus armamentos, pueda aicanzar todas sus ambiciones política sin correr el riesgo de tropezara con una resistencia efectiva.

Recalcó enfáticamente que Alemania no abriga propósitos bélicos y aludiendo al pacto de seguridad, opstuvo que mientras Alemania tenga que pedir justificadamente protección además para sus fronteras contra sus poderosas vecinas, no es posible que pueda tratar del problema de la seguridad como si las demás naciones tuviesen necesidad justificable de protegerse contra una agresión alemana. Denegó toda actitud de hostilidad contra Polonia, pero confesó que ningun alemán podrá acatar honradamente como un hecho definitivo las fronteras orientales alemanas, delimitadas en flagrante violación de los principios de la propia determinación de los pueblos minoritarios.

Por lo tanto, no podrá llegarse a arreglo alguno en cuanto a la cuestión de la seguridad mientras no sean rectificadas tales fronteras; pero Alemania no tiene ni el poderío ni el deseo necesarios para provocar por la fuerza tal alteración de sus fronteras orientales.

Herr Stresseman admitió que es imposible que Alemania coopere útilmente en la Liga de Naciones mientras existan tan agudas diferencias entre Alemania y los aliados, y terminó haciendo constar que los problemas políticos existentes podrían resolverse si los gobiernos interesados se decidiesen a cooperar dentro del más decidido espíritu de confianza e inteligencia, cualidades que no faltarían a Alemania.

LOS AGRARIOS Y EL EJERCITO TUVIERON UN TIROTEO POR EQUIVOCACION

CIUDAD DE MEJICO, mayo 18. (Associated Press).—Un error de identificación que ha tenido fatales consecuencias, ha sido anunciado desde el Estado de Jalisco, donde un grupo de agrarios armados y un destacamento del regimiento número 38, estaban persiguiendo a una partida de bandoleros. Por una equivocación, los agrarios y las fuerzas sostuvieron fuego, resultando muertos tres soldados y catorce agrarios, y siendo importante el número de heridos.

El encuentro ocurrió en la hacienda "La Concepción", cerca de la ciudad de Chihuatlan. El combate duró más de dos horas y terminó al amanecer, cuando los contendientes pudieron identificarse.

La partida de bandidos está capitaneada por Tranquilino Corona.

RESPUESTA DEL ALCALDE DE MONTREAL

MONTREAL, mayo 18.—(Por United Press).—El Alcalde de Quotte negó "las llaves de la ciudad" al Gremio de Obreros Zapateros que inauguraron su décima sexta convención anual aquí hoy.

"No hay llaves de la ciudad", dijo el Alcalde. "Montreal esetá abierta a todo el mundo".

ACCIDENTES EN EL VAPOR MANCHURIA CAUSAN VICTIMAS

Al reventar el tubo principal del cuarto de máquinas murieron escaldados dos engrasadores

ENTERRADOS EN EL MAR

Otro día pereció otro de los tripulantes, víctima de hemorragia cerebral

PARTE DEL BARCO INUNDADA

Tanto el cuarto de máquinas como parte de los departamentos se inundaron, causando pánico

NEW YORK, mayo 18.— (Por la Associated Press.)— Al atracar su nave a los muelles de ésta, el capitán del vapor traspacífico "Manchuria," procedente de San Francisco, declaró que habían ocurrido a bordo tres muertes, en su ruta.

El día dos de mayo, al reventar el tubo principal del cuarto de máquinas, haciendo saltar un cilindro de alta presión, perecieron escaldados dos engrasadores, que fueron sepultados en alta mar.

En la singladura del doce de mayo, pereció otro tripulante, víctima de una hemorragia cerebral.

Los pasajeros del "Manchuria," que llegaron a ésta con cinco días de retraso, manifestaban esta noche que la explosión trajo consigo la inundación del cuarto de máquinas y parte de los departamentos intermedios, incluyendo los corredores que cruzan entre los camarotes del pasaje.

A consecuencia del sofocante calor que reinaba aquella noche, todos los viajeros se hallaban en cubierta al ocurrir la explosión. Por todos los escapes de la cubierta empezaron a salir nubes de vapor. Formóse una brigada de urgencia integrada por treinta y siete ex marineros, de la escuadra de los Estados Unidos, que regresaban a casa, terminados sus respectivos períodos de enganche; y éstos lograron restablecer la tranquilidad entre los aterrorizados pasajeros.

El padre John McClair, de Long Beach., Cal., que fué uno de los primeros en llegar al cuarto de máquinas después de bajar las hirvientes aguas, administró la Extremaunción al irlandés Patrick Byrne, que presentaba horribles quemaduras; pero se le pudo salvar la vida.

La oficialidad dió órdenes inmediatas a los equipos del cuarto de calderas, los cuales cerraron las llaves de paso del vapor, evitando así un desastre quizá mayor.

Joseph E. Boucher, pasajero de segunda clase, decía esta noche que el capitán Wm. J. Munro se había negado a tocar en el puerto de la Habana, que figuraba entre los puntos de escala, a consecuencia de las averías sufridas por la máquina. Según Mr. Bucher, doscientos pasajeros firmaron una solicitud pidiendo que se efectuase dicha escala. Además, siete pasajeros que iban a la capital de Cuba tuvieron que venir a New York.

LA GUARDIAN DETROIT COMPANY SE ESTABLECE EN NEW YORK

NUEVA YORK, mayo 18.—(Por Associated Press).—La entrada de Henry Ford en Wall Street se considera por algunos banqueros como anuncio de que la Guardian Detroit Co., se ha establecido como la sucursal para inversiones en Nueva York de la Guardian Trust Co., de Detroit, de la cual Edsel Ford es director.

Las relaciones de los intereses Ford con la nueva empresa bancaria también se han visto en el hecho de que Ernest Canzeler, vicepresidente de la Ford Motor Co., es director también de la Guardian Detroit Co.

La Guardian Trust Co., de Detroit, institución recientemente organizada, que se supone respaldada por los millones de Ford, obtuvo su entrada en Nueva York con la adquisición de la Keane, Higbie and Co., firma de inversión que se especializó por espacio de muchos años en la distribución de bonos municipales y otros valores de alta garantía.

HOTEL ALAMAC
BROADWAY Y CALLE 71
NEW YORK
El preferido por la colonia cubana por su confort y elegancia, con nuevos apartamentos conectados de dos y tres dormitorios. Y reconocidos por la atención especial del Depto. Hispano creado por su gerente, a quien se dirigirán, el señor Antonio Agüero.

EN ALEMANIA, UN RAYO MATO A 4 HOMBRES EN UNA IGLESIA

HEDDESDORF, Ale., mayo 18.— (Por la Associated Press.)— En momentos de celebrarse el aniversario de la creación de un coro católico de esta localidad, un rayo mató hoy a cuatro hombres que tomaban parte en el acto.

La exhalación atravesó una vasta tienda de campaña, y cayó entre un nutrido grupo de personas, quedando, también, heridas dos niñas.

LOS E. UNIDOS NO ENVIARON NOTAS

Se están efectuando tratos con varias naciones; pero a ninguna se le envió nota

DESMINTIENDO RUMORES

Había causado sensación la noticia del requerimiento a los nueve países deudores

WASHINGTON, mayo 18.—(Por United Press).—Se están realizando negociaciones respecto a las deudas con varias naciones, pero ninguna nota general se ha enviado a ninguno de los nueves países deudores, declaró hoy el Departamento de Estado al desmentir un rumor que creó una verdadera sensación en el extranjero y produjo negativas por cable de algunas de las capitales extranjeras.

Más tarde un alto funcionario del tesoro relacionado con las operaciones de cobro de las deudas dijo que él no podía creer que esos rumores estuvieran bien basados. Interrogado acerca si los mismos podrían contribuir a llegar a una solución este funcionario contestó que él creía que el trabajo de arreglo de la deuda podría realizarse también sin discusión en los periódicos.

En el departamento de estado se dijo que se estaban realizando negociaciones con Francia, Italia, Bélgica, Checo-eslovaquia, Rumanía, Jugo-eslavia y posiblemente otros países. Estas negociaciones se están realizando por la vía diplomática regular. Distintas indicaciones se han hecho a cada nación, según se ha anunciado.

PARIS, mayo 18.—(Por United Press).—El Departamento del Exterior de Francia insiste en que no se ha recibido nota alguna sobre la deuda, de los Estados Unidos, a pesar de los despachos de Washington dando cuenta del envío de tal nota.

En el Quai d'Orsay hoy se dijo que la situación de la deuda no había variado y que las negociaciones semi-oficiales continuaban.

CIUDADANOS BOLIVIANOS EXPULSADOS DE TACNA Y ARICA POR SIMPATIZAR CON PERU

WASHINGTON, mayo 18. (Associated Press).—En un telegrama oficial recibido hoy por la Embajada peruana, se hace la denuncia de haber sido expulsados de las provincias de Tacna y Arica por las autoridades chilenas, catorce ciudadanos bolivianos que simpatizan con la causa peruana en cuanto a la soberanía de dichos territorios.

El referido mensaje dice que el Gobierno boliviano ha protestado ante Chile por su propia cuenta; pero pidió a la Embajada en ésta que informe acerca de los sucedido a la Secretaría de Estado, "por venir estos hechos a confirmar nuestras quejas de los abusos y actos de arbitrariedad cometidos, por las autoridades chilenas con los habitantes de nuestras provincias."

WADE QUIERE OTRO RECORD

NUEVA YORK, mayo 18.—(Por United Press).—El Teniente Leigh Wade uno de los aviadores americanos que hicieron el vuelo alrededor del mundo, tratará de establecer otro record en junio, pero ésta vez como chauffeur de un automóvil, en vez de ir en el timón de un aeroplano.

El recorrido de costa a costa sin permitir que las ruedas de su automóvil ni el motor se paren es lo que Wade quiere realizar, hazaña que hasta ahora nadie ha intentado.

MOVIMIENTO MARITIMO

NEW YORK, mayo 18.— Llegaron: Bogotá, de Baracoa; Princess May y Olancho, de Cienfuegos; Phonix.

Salió el Reina María Cristina, para la Habana.

BALTIMORE, mayo 18.— Salió el Wascana, para Daiquirí.

NORFOLK, Va., mayo 18.—Llegaron: el Recto, de Matanzas; el Frednes, de Puerto Tarafa.

FRANCIA PERDIO UNA BATALLA EN LA CONFERENCIA

Trataba de retener los armamentos de los barcos dentro de la supervisión

EXCLUIDOS POR 16 A 8

Según la enmienda británica, quedan excluídos los cañones y municiones de los equipos

LOS E. U. CON LA MAYORIA

Francia acaudillaba a un grupo formado por las naciones pequeñas, que fué derrotado

GINEBRA, mayo 18.— (Por la Associated Press.)— Francia perdió hoy la reñida batalla diplomática que presentó para retener los armamentos de los acorazados dentro del radio de acción del proyectado convenio que regulará el tráfico internacional de armamentos, mediante una extensa publicidad.

Después de un acalorado debate, la Comisión militar de la conferencia decidió, por una votación de dieciséis a dieciocho, aceptar la enmienda británica mediante la que quedan excluídos del proyecto todos los cañones, municiones y demás equipos de los acorazados y por lo tanto, exentos de supervisión. Los Estados Unidos votaron con la mayoría.

De esta forma, los armamentos de los acorazados corren la misma suerte que las propias naves. No obstante, el Comité militar decidió, por votación, retener en la lista de artefactos controlables todas las armas montadas en los aeroplanos del tipo de guerra, y carros blindados.

Francia acaudilló el movimiento iniciado para que se rechazase la proposición británica, siendo apoyada por varios de los Estados menores, como Checoeslovaquia y Polonia, con los cuales tiene alianzas militares. El portavoz de la opinión francesa sostuvo que, si el tráfico en Artillería terrestre ha de ser regulado, como ya se decidió, lógico era que se hiciese lo mismo con las piezas emplazadas a bordo de los buques de guerra. Arguyó, además, que los armamentos marítimos son susceptibles de ser utilizados en las defensas de tierra y, por lo tanto, deben estar sujetos a las mismas reglas que éstas.

La teoría británica sostiene que un buque de guerra es igual que un fuerte y, por lo tanto, los detalles de una de las unidades navales no son más susceptibles de ser divulgados que el calibre verdadero y la posición de las piezas emplazadas en determinada fortaleza terrestre.

Los Estados Unidos lograron que el Consejo de la Liga no nombrase una oficina central para inspeccionar el tráfico de armamentos, a lo que accedieron, galantemente, los países afiliados a la Liga, teniendo en cuenta que los Estados Unidos no pertenecen a la misma.

Pero, al aceptar esta solución, se negaron, rotundamente, a recurrir a la Liga en sí y a los principios por ella establecidos en el convenio, declarando al efecto que, puesto que no podían tener una oficina central nombrada por el Consejo, preferían no tener ninguna. Por lo tanto, no habrá ningún organismo central que compile las estadísticas del tráfico de armamentos. En su lugar, se pedirá a cada Estado que publique sus propias estadísticas acerca de las exportaciones e importaciones de armas que efectúe.

EL EMBAJADOR DE BELGICA EN LOS ESTADOS UNIDOS REGRESA A BRUSELAS

BRUELAS, mayo 18. (Associated Press).—El Embajador de Bélgica en los Estados Unidos, baron Gartier de Marchienne, vendrá a Bruselas a conferenciar con el nuevo presidente del Consejo, Aloïs van de Vyvere, quien también desempeña la Cartera de Hacienda, para tratar de la deuda de Bélgica a los Estados Unidos. El diplomático saldrá de New York el 9 de junio.

Esta noticia fué facilitada en un informe oficial autorizado dada hoy a la Associated Press por la Cancillería belga, acerca del asunto de las deudas.

NO DIGA GASEOSA: PIDA Salutaris
EXTRA PURA
LA MEJOR
PROPAGANDAS MERCURIO-Tº A-2202.

DIARIO DE LA MARINA

FUNDADO EN 1832

Editado por la Compañía DIARIO DE LA MARINA (S. A.) cuyo programa consiste "en la defensa de los intereses generales y permanentes de la Nación cubana, de los especiales de la colonia española establecida en la misma y de la unión y armonía entre los diversos elementos que conviven en el país."—Art. 1o. de los Estatutos.

Dirigido hasta 1919 por Don Nicolás Rivero y Muñiz.

DIRECTOR: DR. JOSE I. RIVERO — PRESIDENTE: CONDE DEL RIVERO — ADMINISTRADOR: JOAQUIN PINA

OFICINAS: Habana..... DIARIO DE LA MARINA. Nueva York..... Broadway at 71st. St.. Madrid..... Nicolás Ma. Rivero núm. 7. París..... 61 Boulevard Haussmann.

PRECIOS DE SUSCRIPCION

HABANA		PROVINCIAS		EXTRANJERO	
1 mes.	$ 1.60	1 mes.	$ 1.70	3 meses.	$ 6.00
3 id.	„ 4.80	3 id.	„ 5.00	6 id.	„ 11.00
6 id.	„ 9.00	6 id.	„ 9.50	1 año.	„ 21.00
1 año.	„ 18.00	1 año.	„ 19.00		

TELEFONOS:

Quejas de Suscriptores.	M-8404	Deportes.	M-4339
Anuncios Económicos.	A-3856	Secretaría de la Empresa.	M-7714
Anuncios Administración	A-5334	Secretaría de la Dirección	M-9785
Redacción.	A-0301	Fotógrafo.	M-6344
Repórters.	M-6144	Imprenta.	M-9665

PASEO DE MARTI 103 — APARTADO 1010 — CABLE: DIARIO, HABANA

MIEMBRO DECANO EN CUBA DE "THE ASSOCIATED PRESS"

LA RENOVACION DEL TRATADO DE RECIPROSIDAD Y EL ENCARECIMIENTO DE LA VIDA

Si, como hemos demostrado en un artículo anterior, la renovación del Tratado de Reciprocidad Comercial con los Estados Unidos, con miras a obtener ventajas para nuestra industria azucarera es totalmente imposible, con un Congreso y un Presidente norteamericanos proteccionistas decididos, muy partidarios de favorecer a los azucareros de su país, examinado el problema desde otros puntos de vista, tampoco presenta aspectos satisfactorios para nosotros.

El Tratado vigente ha sido muy ventajoso para Norteamérica. Al amparo de sus concesiones los productores, los manufactureros y los comerciantes de los Estados Unidos, han acaparado la mayor parte de nuestra importación. En algunos pocos artículos, otros países compiten con los norteamericanos en nuestro mercado en condiciones de igualdad, y en un número más corto todavía, de géneros, ciertas importaciones europeas o asiáticas prevalecen.

Examinando uno por uno aquellos artículos en los cuales los Estados Unidos no han llegado a dominar como en los demás, se observa que la situación de igualdad o de inferioridad norteamericana se debe no a la falta de ventajas arancelarias en nuestras aduanas, sino a que el competidor produce a tan bajo precio, que apesar de pagar fletes desde lugares más distantes y mayores derechos, vende más barato en Cuba. Si se plantease la renovación del Tratado, el comercio norteamericano reclamaría, naturalmente, rebaja de derechos en esos artículos en los cuales no puede competir, y una de dos, o con la nueva concesión elimina a los rivales, lo cual es casi seguro que traería un alza en los precios, perjudicándose el consumidor cubano, o no vence a sus contrarios, pero obtiene un margen mayor de ganancia, representado por los derechos que el Estado cubano deja de cobrarle. En uno u otro caso, el pueblo cubano sufre un perjuicio, sin compensación alguna.

Rebajar nuestros aranceles, hacer concesiones a la producción y a la industria extranjeras sean o no norteamericanas, brindándoles facilidades para inundarnos con sus productos, no es nuestro negocio, porque las consecuencias inevitables han de ser impedir la diversificación de nuestra agricultura y nuestra industria, forzándonos más cada día a depender del azúcar y del tabaco. Hacer concesiones excesivas a un país determinado, permitiéndole de hecho y de derecho monopolizar todo nuestro comercio exterior, es un negocio peor todavía ya que nos obliga a seguir produciendo azúcar y tabaco nada más, con la agravante de encarecerse la vida y no poder vender barato ninguno de nuestros dos únicos artículos exportables.

En la renovación del Tratado hay que ir con tiento, por lo tanto. Cuba no debe circunscribir el círculo de sus relaciones mercantiles sino ampliarlo. Nuestro problema es diversificar nuestra producción hasta donde se pueda y fabricar azúcar a dos, o a dos y medio centavos ganando dinero. Esto no es cuestión de Tratados, sino de economía, de buenos métodos agrícolas, de educación, de abundancia de brazos, de reducción de impuestos, de protección mediante leyes económicas adecuadas a nuestros productores. Por ahí debemos encaminar nuestros esfuerzos porque esa es la buena senda.

LA SEGUNDA ZAFRA

El Comité de Turismo de la Asociación de Comerciantes de la Habana, que tan cívica y briosa campaña viene manteniendo con el fin de hacer a nuestra patria "más atractiva a sanos elementos nuevos, como un lugar para visitar y establecer su hogar" ha acertado con una sugestiva frase para caracterizar esa intención, y ha puntualizado su programa en seis recomendaciones específicas, merecedoras de todo encomio.

Hay que hacer del turismo—dice el Comité en cuestión—"la segunda zafra de Cuba". He aquí la afortunada frase que, como esos **slogans** tan usados por los ingleses y por los norteamericanos para sintetizar profusamente sus cívicos empeños, pudiera convertirse entre nosotros en una suerte de gallardete verbal, de máxima popular y corriente para mantener de un modo enfático ante la pública atención la necesidad de fomentar los atractivos locales.

El valor de esa frase reside, claro está, en su compacta elocuencia, en su reconocimiento implícito del desequilibrio que todos los años experimentan la economía y la prosperidad nacional entre los meses de intensa producción azucarera y los meses del llamado tiempo muerto. Durante aquellos, todo es medro, actividad febril, esperanza inquieta, especulación y recompensa. Durante los últimos, agotada la fuente de beneficios que es la zafra, hay como un decaimiento más o menos desalentado de la energía general. Aunque antes se haya ganado y hasta ahorrado mucho, el cese de la adquisición inmediata, cotidiana, produce un descenso en el tono moral del país. Se vive un poco en usufructo del tiempo bueno.

Para equilibrar los rendimientos de la nación, para levantar los ánimos del tiempo muerto, se hace menester pues, en los meses de inactividad azucarera, una infusión de dinero y de satisfacciones. Estos, en parte al menos, pueden servirnos de fuerza, con la corriente de turismo norteamericano que todas las primaveras sale de los Estados Unidos. Si se logra atraer hacia Cuba esa corriente, tan copiosa como opulenta, nuestro país gozará en los meses caniculares de "una segunda zafra" acaso no menos provechosa que la zafra verdadera.

"Trabajar por la segunda zafra" debe ser, por lo mismo, un ritornello constante lanzado a la publicidad; un lema insistente para todos, una frase a popularizar en periódicos, carteles, tranvías y danzones. Acaso parezca en un principio trivial y hasta ridícula tal insistencia; pero la eficacia psicológica de semejantes recursos es cosa harto probada en los grandes países anunciadores, donde, en tiempos precarios para la seguridad nacional, la popularización de un **slogan** oficial determinó en gran medida el éxito de un empréstito público o de una medida de conscripción militar.

Insistamos, pues, en reclamar la cooperación de todos para favorecer la segunda zafra. Pero también convendrá puntualizar la forma de esa cooperación, como lo ha hecho el Comité de la Asociación de Comerciantes ya aludido. Acerca de sus "seis puntos" escribiremos sucesivamente.

LA REFORMA PENITENCIARIA

Hace pocos días dieron los periódicos la noticia de que dos señoras juristas habían sido comisionadas por la Secretaría de Justicia para estudiar el sistema de penitenciarías en Méjico. No es la primera vez que designa nuestro Gobierno comisiones de esa índole para idénticos fines. ¿Con resultados prácticos? Nuestro presidio, nuestras cárceles y nuestros reformatorios pueden hablar con mucha elocuencia en este sentido.

La reforma de nuestro Sistema Penitenciario, como la reforma ya desistida, de la Constitución, como la de los Códigos Vigentes, es una de las muchas necesidades que estando presentes en el conocimiento de todos no acaba de ser satisfecha por desidia, pereza o ignorancia de los encargados de acudir a ella. En realidad existe más que otra cosa, desconfianza en la pericia de los posibles reformadores. El problema de la represión penal, tan minuciosamente analizado en otros países y sobre el cual tantas y tan disímiles ideas se han vertido, apenas se estudia en Cuba. Muy contados son nuestros criminólogos aptos para emprender con éxito una reforma penitenciaria en la República, como no les conceda tiempo, dinero y autorización para estudiar practicamente el problema allí donde las cárceles, presidios y reformatorios responden a un sistema racional y humano, de acuerdo con la psicología de la época y con las luces que ha aportado en el asunto la criminología moderna. Así como se ha pensado contratar los servicios de expertos extranjeros para reorganizar la Instrucción Pública, entendemos que con mayor motivo serían necesario peritos en la materia para la cuestión de la reforma penitenciaria. Y no se alegue que esa apelación a lo ajeno, redundaría en merma de nuesra dignidad nacional, puesto que es más indecoroso el hecho cierto de que Cuba mantiene un sistema penitenciario ineficaz y anticuado en pugna con los procedimientos implantados hoy en los países más cultos del mundo.

El próximo Gobierno debe estudiar el asunto y darle la más pronta solución. Sea recabando el auxilio ajeno, sea designando una comisión seria y eficiente que estudie la cuestión en el extranjero, es de vital interés para el país esta reforma, principalmente en lo que atañe a la prevención penal, reducida en Cuba a un solo asilo reformatorio, el de Guanajay, inadecuado y de nula eficiencia.

LA CONSTRUCCION Y REPARACION DE LAS ACERAS

Si no recordamos mal, entre los últimos crecidos créditos puestos por medio de decretos del Ejecutivo a la disposición de la Secretaría de Obras Públicas, figura uno destinado a la construcción y reparación de las aceras de la Habana.

No sabemos que se esté construyendo alguna de las muchas que torpemente se destruyeron cuando se hizo la obra del alcantarillado y pavimentación de la ciudad; pero sí hemos visto que han comenzado a ejecutarse trabajos, pocos por cierto, de reparación.

Lógicamente no cabe pensar que hayan de terminarse esa y otras obras públicas antes del 20 de Mayo, aunque es posible que para esa fecha esten agotados todos los créditos a que nos hemos referido. Ahora bien, a reserva de pedir en su oportunidad estrecha cuenta, si no las ofrece amplias y satisfactorias el actual Ejecutivo, o no las exige el que ha de sustituirle, nos anticipamos a decir que los trabajos de reparación que se vienen realizando dejan mucho que desear.

A nadie puede sorprenderle esto, porque festinadamente es difícil, ya que no imposible, hacer bien cosas que requieren tiempo. Si con todo su inmenso poder necesitó el Creador seis días para terminar el Mundo, no puede esperarse que Carrerá, aunque le suprima el acento a su apellido y lo haga bueno andando a la carrera, en fin, en horas veinticuatro, a todo lo que falta por ultimar, y, por consecuencia a los créditos dado que los invierta como cumple a su misión y demanda, el concepto que tenemos de su honradez.

Damos, pues, por cierto, que de la construcción de las aceras y de la terminación de otras obras iniciadas, tendrá que encargarse el doctor Céspedes (don Carlos Miguel); pero como es posible que aceleradamente se reciban las escasas reparaciones que han comenzado a hacerse, nos creemos obligados a decir que son deficientísimas, y que no deben aceptarse sin previo exámen, ya que por lo visto no se han inspeccionado para obligar a que se ejecuten bien, porque como bueno se paga el trabajo.

Por lo qué hemos podido comprobar en las calles de Galiano y San Miguel, no se ha hecho en las partes de acera levantadas para repararlas, el afirmado conveniente, y a poco que por ellas se transite, empezarán a agrietarse, terminando por destruirse. Algo parecido nos aseguran personas técnicas, que ocurrirá, por la misma causa, con la pavimentación de varias vías, especialmente aquellas en que se han puesto adoquines de granito. Y creemos que damos con tiempo la voz de alarma en cuanto a las aceras, porque no cabe imaginar que el trabajo esté recibido y pagado por los procedimientos que han dado triste celebridad al Ingeniero de Obras Públicas de la Provincia de Santa Clara y al del Acueducto de Cienfuegos, por no citar otros funcionarios que los censurados por la opinión, o procesados por la Administración de Justicia, recientemente.

Y puesto el dedo en las llagas de Obras Públicas, sin ánimo de hacerlas sangrar, porque bien sabemos que la carne muerta sólo produce podredumbre, nos permitimos recomendarle al Secretario del Ramo que haga un detallado balance de su gestión y lo ofrezca a la consideración del país, para que todos sepamos lo que se ha hecho y lo que queda por hacer; cuanto se ha gastado y como se ha gastado, y sobre todo, lo que hay sobrante de los créditos puestos a su disposición en el tiempo que lleva al frente del Departamento. Y conste que en esta petición no hay ofensa para el señor Carrerá, de cuya honradez nunca hemos dudado. Lo que pura y simplemente nos mueve a invitarle a que presente cuentas, es el deseo de que, con ellas, ponga mordaza a sus enemigos, y ofrezca a los que somos sus amigos, oportunidad para aplaudirle.

EL SEMINARIO HISPANO AMERICANO DE POBLET

En una referencia un poco vaga nos informa nuestro corresponsal en Cataluña—y ello podrá leerse en la crónica que aparece en este mismo número—que el Presidente de la Diputación de Barcelona lleva de Madrid el proyecto de restaurar el Monasterio de Poblet.

La noticia escueta tiene relativo interés para ser comentada en estas latitudes. Solo suponen un interés sentimental y artístico. E histórico, por añadidura. Poca cosa, pongámonos dentro de la realidad contante y sonante. Pero, sin embargo, hemos de comentar; porque, nos dice el corresponsal, que se llevará a cabo "la restauración total del famoso cenobio costeando los gastos que ello pudiera ocasionar, determinados elementos de Sud-América".

Primera noticia. Adelante. Una vez restaurado el monasterio se establecerá en él un seminario de altos estudios religiosos, de carácter hispano-americano, donde se formaría el clero de ultramar, en la alta cultura.

Esto ya es otra cosa para el comentario. Se llevará o no a cabo la restauración (sigámos la corriente del corresponsal pesimista). La intención de los que se disponen a darle aplicación es lo que nos interesa. Es un tema bien de actualidad en Cuba. Aun está fresca la tinta con que expresamos nuestra sorpresa al proyecto de ley que exige la ciudadanía cubana a las dignidades eclesiásticas que han de actuar en Cuba. Mientras aquí nada se hace por llevar a los cubanos a los seminarios, en España se piensa en hacer seminarios de donde salgan, con alta cultura religiosa, sacerdotes para Cuba. La religión lo que necesita no son ciudadanos de país determinado, sino religiosos que sean buenos ciudadanos del Catolicismo. La fe y la cultura universal exigen seminarios superiores. Si a ello contribuyen los países que de la religión hayan de beneficiarse, al margen de leyes egoistas, mejor para la religión y para la cultura. Y, sobre todo, para los países religiosos. Y eminentemente religioso es el pueblo de Cuba, aunque en él de dicto, o se proyecten, leyes como la de referencia.

Es significativo el pensamiento de referencia. Y lo es mucho más interpretando en suelo catalán. Si nos detenemos en enseñanza tan elocuentes como el discurso del domingo en el Casino Español pronunciado por el señor García Kohly, a las conferencias del profesor argentino Sáez en la Universidad en Madrid, de los constantes pronunciamientos de los intereses morales hispano-americanos que acaecen en España y en América, hemos de convenir en que este seminario de Poblet responde, como ningún otro, a las hondas relaciones entre los pueblos españoles de América y la Madre Patria. Quiérase o no, el hecho supone algo más que un tópico. Es, como decia recientemente una personalidad norteamericana, una cuestión de biología racial e histórica. Y a ella sometidos, bien es que se establezca, sin temor a la crítica de los abúlicos, que está en la religión, la lengua y la sangre, la esencia y el sentido de esa unión indestructible, de la que todo lo espera el designio de nuestra raza y nuestro continente.

De ahí la simpatía con que leemos la noticia de la restauración del cenobio de Poblet, para que sea un dia, gracia a la actuación de "determinados elementos de Sud-América", un seminario de altos estudios religiosos, de carácter hispano-americano.

DE DIA EN DIA

Unos ladrones penetraron en el Museo de Rodin, y mutilaron su gran estatua en bronce titulada "el hombre primitivo".

Maldad... o ignorancia. A lo mejor creyeron que aquello no era una estatua sino una masa informe. La gente vulgar no está bien al tanto de lo que es hoy una gran estatua ni un admirable cuadro.

"Habana, 18 de Mayo de 1925

Al señor Redactor de la Sección "De día en día".

Con el encarecido ruego de que dé publicidad a las siguientes líneas. Muy atentamente

El Vice Decano de los Kunistas de Cuba.

LA VERDAD SE ABRE PASO

No hace todavía veinte años, la Policía secreta de esta ciudad comenzó a practicar investigaciones a virtud de varias denuncias relacionadas con el estado mental de unos cuantos individuos a quienes se nos veía treparnos en las azoteas a la hora de más fuerte sol, para exponer nuestros cuerpos a los rayos solares. Enemigos gratuitos de las prácticas que comenzábamos a adoptar por aquella época unos cuantos que con ellas logramos salvar el pellejo, juraban que para esos baños solares adoptábamos el traje de Adan (ese traje de grata recordación) y que por tanto éramos unos inmorales. Nada más lejos de la verdad. Ligeros de ropa, sí, pero nunca tanto como los que toman parte en juegos sportivos a la vista de millares de expectadores, era como nos dábamos los baños solares al aire libre en las azoteas. Luego fué cuando algunos institutos naturistas instalaron cámaras de cristales cuajados por sus paredes laterales y entonces, si ya pudimos exponernos a los vivificadores rayos del sol en traje de Adan, pero todavía más púdicamente que las chicas del Ba-Ta-Clán, porque en vez de una modesta hoja de parra, empleamos siempre una magnífica hoja de plátano para taparnos de pies a cabeza. En realidad, la idea de la hoja de plátano no fué concebida con ese objeto de guardar las formas, que ya está convenido que sólo en público han de guardarse, pero el caso es que cualquier persona que entrara de pronto en una de esas cámaras solares, no veria más que el remedo de un horno donde estuvieran seis, ocho o diez grandes pargos asándose tranquilamente en su propia salsa. Y eso ¿a quién le importa? Tal fué al parecer, afortunadamente para la causa del naturismo en Cuba, la conclusión a que llegaron los detéctives encargados de la investigación sobre nuestras actividades en las azoteas de algunas casas. Lo cierto es que las autoridades no nos molestaron nunca. En cambio las cuchufletas han llegado hasta nuestros días. Ahora bien, estas han cedido bastante desde que ya el Centro de Dependientes cuenta en su magnífica quinta con un departamento de baños de sol y otro de baños de vapor donde media Habana está yendo a curarse males sin cuento de origen artrítico y a prevenirse de los catarros o a curarlos en cuarenta y ocho horas. Y de vez en cuando, nuestra Verdad da un nuevo paso de avance con las noticias que envían los centros científicos, tales como esta que publica el DIARIO DE LA MARINA de hoy:

"La mantequilla va a ser sustituida por el sol en los hospitales"

"Londres, Mayo 17.—United Press.—El Presidente Coolidge puede aprender algo de economía de la Junta de Asilos Metropolitanos que tiene a su cargo los hospitales de Londres.

La junta ha aprobado que no se sirva más mantequilla a los enfermos durante los meses de verano debido a que se espera que la luz solar ofrezca las vitaminas que de otro modo se obtendrían de la mantequilla".

Como usted, señor redactor "De Día en Día" ha dado a entender que usted fué de aquellos héroes o desesperados de hace cuatro lustros que comenzaron a dormir siestas a pleno sol en las azoteas, supongo no tendrá inconveniente en llamar la atención sobre ese significativo acuerdo tomado por la suprema Dirección de los hospitales londinenses, que viene a quitarnos de una vez y para siempre el sambenito de ser unos locos, pacíficos pero locos al fin.

Ruégole que haga otras consideraciones acerca de la cuestión, ya que usted por su práctica de escribir tendrá en ello más facilidad."

Efectivamente, el redactor de esta sección, fué uno de aquellos héroes a palos (a palos de enfermedades y taras) que tomaron por asalto las azoteas habaneras para curarnos o para morir de cara al sol, sin parar mientes en que hasta los bates melenudos que le endilgaban otras al Astro Rey se permitían el lujo de reirse de nosotros, porque ellos, entes llenos de falsía, que no sienten nada de lo que dicen, sólo conocían el sol por las referencias de los que no se levantaban como ellos a las seis de la tarde para acostarse a la hora del alba.

En cuanto a las consideraciones que el Vice Decano kunista nos encarga, acaso lleguen en otra ocasión a dar pretexto a un libro. Por hoy quedan limitadas a una sentida lamentación ante la incalculable cifra de toneladas de mantequilla solar (tan buena, por lo visto, como la holandesa) que Cuba desperdicia todos los veranos.

¡Lástima que no se preste para la exportación! Esa sí que sería para nosotros y no el azúcar, la primera industria nacional.

EN LA PATRIA DE RAIMUNDO LULIO

CARTAS DE SALAVERRIA

Todos me recomiendan, al llegar a la isla, que no deje de visitar Valldemosa y Miramar. Yo atiendo el consejo por el paisaje y por los recuerdos históricos que guarda el sitio. Colocada Valldemosa en el corazón de la cordillera que cubre la isla por la parte del Norte, reune, efectivamente, todos los halagos del paisaje de montaña de tipo mediterráneo. En cuanto a Miramar, basta decir que allí residió Raimundo Lulio, uno de los espíritus más varios, originales y profundos que ha dado la cultura de la Edad Media.

La invención del autobús es de aquellas que a mí me convencen y me satisfacen más. Es la invención generosa que pone al alcance de nosotros, los pobres, todas las ventajas de los millonarios que se jactan de poseer automóvil. Por unos pocos reales me conducen rápidamente hasta las alturas de la sierra, permitiéndome recrear los ojos en la contemplación de la riente y fecunda llanura que rodea a Palma, y cruzar después, al pie de los montes, entre unos olivares que llaman, ignoro con qué grado de exactitud, milenarios.

Se ha escrito bastante acerca de estos olivos de Mallorca. También han sido tratados muchas veces por pintores y dibujantes. Dicen que Gustavo Doré se inspiró en ellos para sus ilustraciones de la Divina Comedia. Yo sólo puedo afirmar que producen realmente una impresión de asombro mezclada con algo de susto supersticioso. Son olivos repetidamente podados, cuyos vástagos nuevos elevan sus ramas juveniles; pero los cortos y seniles troncos, como esqueletos que luchasen trágicamente por adherirse a la vida, se curvan y encogen, se distienden y quiebran en las más increíbles contorsiones. Y esos troncos atormentados, imagen trágica de la vetustez, forman toda suerte de figuras monstruosas, semejantes a las de las quimeras que aparecen en las catedrales góticas, pero más fantásticas, más demoniacas y absurdamente sugestivas todavía.

La carretera penetra casi sin transición en una garganta de la montaña, y desde ese momento necesitamos despedirnos de los amplios y sosegados horizontes. Pero con ser tan brava la sierra y tan angosto el barranco por donde culebrea el camino el sitio no da ninguna idea de lobreguez ni de infecundidad. Al contrario, es una sierra imponente por la altura y rocosidad de sus cumbres y que inspira no obstante una sensación amable, risueña. Una vejetación copiosa y variada ayuda a este efecto y después, las alquerías no cesan de animar el paisaje, agarradas a las pendientes de las montañas, y los más variados cultivos ríen en los estrechos bancales con sus frutales en flor, sus higueras y olivos, sus naranjos, sus gallardas palmeras. De modo que se logra contemplar una síntesis de la naturaleza mediterránea de montaña, asistida por el favor de las aguas corrientes y con los elementos característicos, diríamos que virgilianos, o más propiamente clásicos, de pino, encina, ciprés, olivo, vid y palmera.

Valldemosa está situada en el final de la garganta al principio de una meseta de más de 400 metros de altura que es, en realidad, un puerto en medio de la sierra. Tan pronto como se llega se comprende que es un sitio indicado para albergar un convento. Parece que los árabes conocían ya la belleza y la salud del lugar; aquí tenían los reyes de Mallorca un castillo-palacio. Más tarde vinieron los monjes cartujos a utilizar esta escondida delicia para elevar al cielo sus oraciones.

Desde la ventana del hotel en que me hospedo diviso allá, entre el hueco de dos montañas, la llanura central de la isla. Distante, vagamente, alcanzo a columbrar la sombra azul de la isla Cabrera. Y alrededor hay un conjunto de laderas de pendiente rápida que florecen y verdean con la gloria de abril. Hermoso rincón del mundo. Alto retiro en medio del Mediterráneo. Jardín oculto que protegen las rocosas y arboladas montañas. Es, en efecto, un sitio como para palacio de árabe voluptuoso, o como para monjes que deseen estar próximos al cielo sin perder contacto con las humildes y bellas cosas que amaba el padre Francisco de Asís. Es también un sitio como para poetas y filósofos.

Los pintores se han aprendido el camino de Valldemosa, principalmente pintores alemanes y norteamericanos. Ahora mismo veo por ahí unos cuantos, copiando al aire libre efectos de montaña o de huertos floridos. Uno de ellos pasa por un camino ataviado de bizarra manera, medio en alpinista y medio en artista. Viste calzón corto, lleva morral de caminante a la espalda, un trípode como de fotógrafo en una mano y una gran paleta en la otra. En la cintura ha sujetado el lienzo a medio pintar. Parece una especie de Tartarín septentrional que se hubiera metido a paisajista.

La célebre cartuja de Valldemosa carece de interés artístico, y en vano insisten las guías descriptivas en ponderar determinados detalles, porque todo se muestra incapaz de sugerir entusiasmo. La iglesia de arquitectura greco-romana, es fría y semejante a otras mil iglesias del mismo estilo. El monasterio fué profanado, vendido a distintos particulares y dejado romperse en muchos puntos. Un señor benemérito de Palma, don Juan Sureda, persona de una gran cultura y de mucho espíritu, conserva uno de los lados del monasterio con inteligente buen gusto. En una de las estancias de que es propietario dicho señor, y que antes fueron celdas de los monjes, vivió algunos meses Ruben Darío. También moró en una de las celdas el gran Jovellanos, cuando los azares políticos de su tiempo le trajeron prisionero a Mallorca. Y aquí residió Jorge Sand, en compañía de Chopin. Estos recuerdos literarios prestan a Valldemosa, junto con el paisaje, un prestigio romántico que la pobre arquitectura del profanado monasterio no puede ofrecer.

El alto valle se extiende en forma de amplia meseta hacia el otro lado de las montañas. Como por juego he comenzado a caminar por la solitaria carretera, en busca del mar y con el presentimiento de la proximidad de majestuosos panoramas. No me ha defraudado el instinto. Después de cruzar la bien cultivada llanura, repentinamente la meseta se quiebra, como en cornisa, y aparece en frente el mar en toda su magnífica extensión de un azul profundo. Pero se trata del mar inmenso contemplado desde una altura de cerca 500 metros, y tan próximo por la naturaleza pendiente del terreno, que se le ve como en el fondo de un precipicio.

Aquí comienza el famoso predio de Miramar. Aquí estaba una alquería llamada Hadolayán, donde los príncipes árabes criaban sus halconnes para las cacerías. Pero el lugar pasó a ser insigne porque Raimundo Lulio, en su misticismo atormentado, vino aquí a morar, a meditar, a escribir. Alma grande, profunda y soñadora la suya, ¡cómo adquiriría vuelo en estos sublimes miradores de la montaña que se precipita sobre el mar! Para tal alma tal paisaje. La inmensidad marítima enfrente; la costa contorneándose en imponentes acantilados; encinas y pinos gigantescos formando bosques espesísimos; a ratos la molicie de una alquería a media ladera, con su aire italiano, su galería bajo el alero, su torre vigilante, sus cipreses, sus terrazas floridas, su palmera suntuaria. Y sobre la majestad del mar, el sol que cae como una divina hostia encendida.

Pero Raimundo Lulio tenía un espíritu activo y combatiente. La pura contemplación no le bastaba, porque comprendía que había mucho que hacer en este mundo de la discordia y de los errores. Sobre todo le corría prisa la faena de convencer a los infieles, mahometanos y judíos, de que la única verdad residía en la doctrina de Cristo. Y para llevar esta verdad a los infieles fundó aquí, en Miramar, un colegio de lenguas orientales y una escuela de misioneros. Y un día avergonzado tal vez del ocio contemplativo de este lugar de sublime molicie, marchó en persona a Africa y fué allí lapidado.

Hoy Miramar es una propiedad dividida en varios dueños. El archiduque Luis Salvador de Austria la poseyó, la enriqueció con obras necesarias y salvó de la ruina a la antigua cartuja. Tal vez el porvenir de este sitio encantador no sea muy seguro, pues los nuevos propietarios carecerán de la cultura, la generosidad aristocrática y el romanticismo del archiduque. Pero la naturaleza podrá aquí siempre más que la torpeza de los hombres, y a pesar de todas las depredaciones el paisaje de Miramar, con sus aguas corrientes, sus laderas boscosas y sus formidables acantilados será uno de los trozos de la tierra más admirables. Y los recuerdos históricos no podrán tampoco borrarse nunca de estos miradores colgados sobre el mar donde el alma de Raimundo Lulio tenía sus éxtasis.

José Ma. SALAVERRIA

DESDE ROMA

ECOS Y RESONANCIAS DE LA REVOLUCION BULGARA EN ROMA.—LA ELECCION PRESIDENCIAL TUDESCA EN EL VATICANO.—LA CRISIS FRANCESA Y LA EMBAJADA CERCA DE LA SANTA SEDE

Estos días acaba de llegar la noticia luctuosa de la revolución búlgara. Es un resplandor del incendio que reducirá a nuevas ruinas a los atormentados pueblos balcánicos y provocará complicaciones en las ya afanosas y difíciles relaciones europeas. Por ahora, perdurando la incertidumbre respecto a las causas inmediatas de la revolución, no se puede decir nada; pero es innegable que a Bulgaria miran con ojos codiciosos sus vecinos; la miran los soviets rusos; y Grecia, y Turquía. Las convulsiones de estos pueblos desgraciados pueden ofrecer el pretexto a la intervención de aquellos que tienen interés en engrandecerse sobre los despojos de un Estado; Rusia, por ejemplo, que desea abrirse camino hacia el suroeste, no ya como en tiempos del Zar, por llegar al Mediterráneo, sino por agrandar el cúmulo de las ruinas ya sembradas en nombre del comunismo feroz y formar de Bulgaria un centinela avanzado para la propaganda de los insanos principios revolucionarios en los países latinos. Así, mientras estos benditos países latinos se entretienen en luchas parlamentarias estúpidas y estériles como sucede en Francia e Inglaterra, el comunismo labora y hace prosélitos en todas partes. Nosotros no advertimos el peligro, pero existe realmente. A este respecto es sintomático el hecho de que los comunistas italianos han abandonado la táctica abstencionista de partido opositor del fascismo con objeto de entrar en la Cámara italiana convirtiéndola en una tribuna de propaganda de sus principios. Gritan y protestan porque saben que este es el modo de ganar a la multitud de muchos obreros cansados y desilusionados, y porque sienten que esos principales apoyos vienen de los mutilados de la guerra, y del fascismo, de la vida cara y de las condiciones desastrosas de la economía doméstica. El otro día ha habido una dolorosa revelación para los ciudadanos amantes del orden y de la constitución: el hecho de que en las elecciones de consejo de fábrica de uno de los mayores centros industriales de Italia, es decir, de la fábrica famosa de automóviles "Fiat", de Turín, fueron elegidos los comunistas por mayoría.

Del mismo modo, no se le oculta a nadie que el lacerante mal que mina la Francia de los políticos, o sean los hombres anticlericales del cartel de la izquierda, o ya los que se agrupan en la derecha reaccionaria ofrecen yesca a la chispa del comunismo.

La cosa ha sido puesta en evidencia estos días en un luminoso artículo de la **Civiltà Cathólica**, revista seria y autorizada de los jesuítas que se imprime bajo la supervisión del Vaticano. En dicho artículo el escritor preveía el estallido de una revolución francesa tal vez mucho peor que aquella que fomentó este país en el siglo XVIII.

Para muchos que contemplan con mirada aguda el desarrollo de los acontecimientos sociales en Europa y ven cómo la marea comunista se alza amenazadora y preñada de oscuros peligros, la revolución búlgara suena como un llamamiento medroso.

Aquí en Roma es juicio general que la revolución búlgara sea el fruto de la propaganda rusa que ha encontrado un terreno admirablemente preparado, ya porque Bulgaria ha quedado arruinada material y moralmente por la guerra ya porque ha sido pésimamente gobernada, o porque los enemigos internos y externos han sembrado con excelentes resultados la anarquía. No se cree que el ejemplo de esta revolución pueda ser por ahora contagioso por que no hay país que se encuentre en las condiciones de Bulgaria que difícilmente encontrará elementos de orden capaces de imponer la paz entre los ciudadanos.

Es curioso, por otra parte, ver cómo hablan los representantes diplomáticos de Rusia y de Bulgaria. Las dos opiniones son diversas. La representación rusa, naturalmente, niega que su gobierno tenga culpa en el desastre; la búlgara atenúa las tintas bastante sombrías del cuadro. ¡Todos son inocentes!

Por el contrario, en el palacio Chigi, que es el palacio del gobierno italiano y sede del ministerio del exterior, se sigue el desarrollo de esta revolución no sin temor de que puede traer turbulencias entre los pueblos balcánicos. A este propósito se ha producido un cambio de impresiones entre los gobiernos europeos. Del palacio Chigi han salido los consejos de moderación.

En el Vaticano la noticia ha despertado un sentido de dolor y consternación. Aquel país no es católico, pero eso no importa: el corazón del Santo Padre sufre al ver que el desorden no cesa y que provoca siempre tantas víctimas inocentes y prepara muchas más. Hay incluso quien ve en el luto que hoy aflige a Bulgaria un castigo divino y recuerda que el trono de Bulgaria ha sido ocupado por un rey que se hizo perjuro, como el desterrado rey Fernando de Coburgo el cual hizo bautizar en la religión ortodoxa al hijo Borixa, por lo que es presentemente considerado como un apóstata el rey Boris ¡Cuántas desventuras han caído sobre Bulgaria desde que el rey Fernando puso el pie en ella! ¡Cuántas miserias para aquel pueblo que el rey Fernando creyó ganar para siempre con la traición de su religión!

¡Dios tenga piedad de los inocentes!

Este es el voto y augurio del Papa, voto y augurio que encontrarán ciertamente eco en un próximo acto de solemne manifestación de la Santa Sede.

Os he hablado no hace mucho de la simpatía con que fué acogida en el ambiente vaticano la noticia de la candidatura del católico Marx, a la presidencia de la república alemana. Todavía no se había dado a luz la candidatura del general Hindenburg y se preveía que Marx obtuviera fácilmente la victoria contra sus opositores. Esto sonreía y agradaba en estos ambientes eclesiásticos, ya por que representaba una garantía de mayor orden y de más amplio respeto para la religión en Alemania, o sea también por que sonaba casi como una reivindicación histórica. Pensad: un católico de jefe de un estado donde los luteranos tienen el campo y donde todavía están frescos los recuerdos de la lucha antirromana movida por Bismark y en la que todavía resuenan los amenazadores discursos antipapales del destronado Kaiser.

Habiendo salido ahora la candidatura de Hindenburg, la batalla electoral se hace más vivaz y disminuyen las probabilidades de la victoria para el candidato Marx.

(Continúa en la página veintidós)

CIRILIN OLANO PUSO FUERA DE COMBATE A TAIT EN EL QUINTO ROUND CON UN BUEN RIGHT HOOK

EL CUBANO FUE AL SUELO POR EL CONTEO DE DOS EN EL SEGUNDO ROUND, PERO ESE GOLPE NO SURTIO EFECTO EN SU ANATOMIA, SE LEVANTO SONRIENDO CONTINUANDO EL COMBATE VIGOROSAMENTE.

En los rounds quinto y sexto, el campeón del Canadá boxeó salvajemente tirando fuertes swings que no dieron en Cirilín

QUEENSBORO STADIUM, Long Island City, mayo 18. (Por nuestro hilo directo). Crónica especial por HENRY L. FARRELL, cronista de Sports de la United Press).—Cerca de 15.000 fanáticos se amontonaron aquí esta noche para presenciar los bouts del torneo eliminatorio de la división lightweight.

Próximamente a las 8 de la noche las primeras figuras del primer bout anunciado a 10 rounds se abrieron paso a través de la multitud para escalar el ring.

Esta pelea era entre Estanislao Loayza, de Chile, que representa a Sur América en la eliminación y Tommy White, de México.

Los pesos fueron anunciados: Loayza 132 libras y White 134 1|2.

Actuaban de jueces Harold Carness y Georges Patrich. Referee: Andy Grinin. No hubo demora alguna y este primer bout comenzó a las 8.05 pasado meridiano.

Los contendientes se dan la mano.

PRIMER ROUND

Hicieron un poco de sparring al abrir. White tiró una izquierda a la cabeza y fueron al clinch. White pegó dos derechas al cuerpo y una a la cara. En un clinch, White conectó una derecha al cuerpo; Loayza pegó una fuerte derecha a la quijada e hizo retroceder a White. Loayza puso una izquierda a la quijada y cruzó con una derecha a la cara. White falló un swing izquierdo y Loayza pegó una derecha a la cara. Fueron al clinch y se pegaron golpes al cuerpo sin ventaja ostensible. Al romper Loayza pegó una derecha a la oreja. White disparó una fuerte izquierda al cuerpo, pero Loayza lo cruzó con derecha e izquierda a la cara. Loayza tiró otra izquierda a la cara. Loayza conmovió a White con una izquierda a la quijada. White cayó sobre sus manos, pero se levantó sin que le contaran. Su nariz estaba destrozada y sangraba profusamente. Estaban en un clinch al terminar el round.

SEGUNDO ROUND

Loayza bailó alrededor de White y tiró una izquierda a la cara. White vino al infighting y pegó algunos golpes cortos con la derecha al cuerpo. Loayza dió un left jab a la cara. Loayza tira otro jab de izquierda a la cara y cruzó con una derecha a la quijada. Loayza derribó a White con un corto cross de derecha a la quijada. White se levantó inmediatamente y fué al clinch. Loayza pegó dos golpes cortos de derecha al cuerpo y cruzó de izquierda y derecha a la cabeza. Loayza desembarcó una fuerte derecha a la cabeza y en seguida puso casi groggy a White con otra derecha a la quijada. White volvió al infighting y se sostuvo. El referee tuvo necesidad de separarlos y al hacerlo, Loayza pegó un jab de izquierda a la cara y volvió a cruzar con una derecha tremenda a la quijada a White quien se tambaleaba al sonar la campana.

TERCER ROUND

White desembarcó una derecha al cuerpo y recibió una izquierda a la cara. Se fueron al clinch y lucharon un poco. Al romper, Loayza tiró una izquierda a la boca y en seguida pegó una derecha fuerte a la quijada y siguió con una izquierda a la cabeza. El chileno incrustó su izquierda en la nariz de su adversario y completó el golpe con un upercut a la mandíbula, pero White se sostuvo. Loayza se retiró y volvió a pegarle al mexicano después en la nariz con su izquierda haciéndole sangre abundante por el aparato de oler. Loayza conectó una izquierda fuerte a la quijada y recibió una izquierda en el rostro. Loayza cruzó una izquierda a la quijada y siguió con un upercut que hizo bastante daño a su adversario. White se fué al clinch y estaba tambaleándose cuando se terminó el round.

Los seconds de White trabajaron ferozmente para hacerlo volver a la vida contra el período de descanso, tratando también de arreglarle la nariz.

CUARTO ROUND

Se lanzaron furiosamente uno contra otro y Loayza derribó a White con una izquierda a la quijada. Inmediatamente se puso en pie el mexicano y tiró dos golpes cortos de izquierda a la cara del suramericano. Loayza pegó una derecha a la cabeza y White una fuerte izquierda a la cara. Loayza falló un swing izquierdo a la cabeza y White lo conmovió en la quijada con un fuerte punch de derecha. Fueron al clinc tratando de pegarse en el cuerpo. Loayza rompió y tiró dos derechas a la lesionada nariz de White. Loayza tiró una izquierda a la cara y desembarcó otra derecha a la nariz de White. White estaba cubierto todo de sangre y muchos de los espectadores gritaban al referee que detuviera la pelea. Se encontraban en un clinch cuando terminó el round.

QUINTO ROUND

Loayza comenzó saltando alrededor de su rival como si buscara un lugar propicio para pegarle y en efecto siguió con una izquierda a la demolida nariz de White. White sacó fuerzas de flaqueza y desembarcó tres izquierdas cortas al estómago. Rompieron, luego, y Loayza puso una izquierda a la cara y una derecha al cuerpo. Nuevamente fueron al clinch castigándose en los planos inferiores. Loayza falló un swing de derecha y White una derecha al cuerpo. Loayza dió jabs de izquierda a la cara. White volvió a tratar el clinch y ambos hombres se pegaron en el cuerpo a cuerpo. Loayza retrocedió y pegó dos terribles izquierdas a la cara de White y después una formidable derecha al cuerpo y las rodillas de White se doblaron, pero no cayó. White continuaba cayéndose al terminar el round.

CIRILIN OLANO

EL REFEREE GRIFFIN SE FUE A LA ESQUINA DE WHITE DURANTE EL DESCANSO Y LE PREGUNTO SI QUERIA CONTINUAR. WHITE LE DIJO QUE SI.

SEXTO ROUND

Loayza tira una fuerte derecha a la quijada y tres jabs izquierdos a la nariz. White vino a pelear adentro y golpeó con ambas manos en un esfuerzo desesperado. Pero Loayza le contestó con una izquierda a la boca. White desembarcó una fuerte derecha al cuerpo pero Estanislao lo persiguió llevándolo hasta las cuerdas y desembarcándole izquierdas y derechas a la cara. Loayza peleaba con gran inteligencia y danzaba alrededor de los golpes alocados de su adversario. Loayza conectó una fuerte izquierda a la cara y conmovió a White con una fuerte derecha a la cara. Ambos boxeadores estaban cubiertos de sangre, toda ella proporcionada por la nariz de White. White terminó el round pegando una izquierda a la cara.

Andy Griffin, el referee, volvió a la esquina de White para interrogarle nuevamente si quería seguir peleando y el mexicano, una vez más, contestó: Sí.

SEPTIMO ROUND

Loayza pegó un jab de izquierda a la cara y una derecha a la cabeza. White volvió a meterse en el clinch tratando de conectar golpes al cuerpo, pero Estanislao evitó su ataque. Loayza pegó dos izquierdas a la cara y falló una fuerte derecha a la quijada. Loayza conectó dos jabs de izquierda a la cara y huyó de un alocado derechazo de White. White tiró dos jabs de izquierda a la cara.

El referee Griffin detuvo en este momento la pelea.

"Su nariz está completamente destrozada y esto no le dejará continuar peleando. Loayza ganó el bout por knock out técnico".

LEAD

Estanislao Loayza, boxeador suramericano, que representa a ese continente en las eliminaciones de lightweights, detuvo a Tommy White a los 2 minutos y 10 segundos del séptimo round. White había recibido un rudo castigo durante todo el bout y se pasó sangrando profusamente por la nariz desde el primero. Al parar la pelea el referee explicó los motivos en el sentido de que la lesión en la nariz le impedía a White el seguir peleando. Fué en general una pelea de un solo hombre, ganando Loayza todos los rounds.

OLANO-TAIT

El segundo encuentro de la noche fué entre el campeón lightweight cubano, Cirilín Olano, de 133 libras 1|2 y Clonie Tait, campeón del Canadá de 135 libras. Los mismos jueces y el mismo referee actuaron en esta pelea.

El segundo bout comenzó a las 8.37 pasado meridiano.

Cumplidos los requisitos de ritual, los adversarios se lanzaron para pelear el

PRIMER ROUND

Tait falló una izquierda de swing y Olano conectó una fuerte derecha e izquierda a la cara. Tait falló un uppercut de derecha y se fueron al clinch. Ambos boxeadores se mostraban muy ligeros y estaban atacándose continuamente. Olano se lanzó pegando una derecha a la quijada e hizo fallar a Tait otro uppercut de derecha, conectando él a su vez una fuerte derecha a la cabeza. Tait pegó una derecha a la cabeza y Olano la resistió. Olano devolvió un jab de izquierda a la cara y comenzó a cuidarse de la derecha de Tait. Fueron al clinch y ambos tiraron golpes al estómago. Olano cruzó una terrible derecha a la quijada y las rodillas de Tait se doblaron. Estaban en un clinch al sonar la campana.

SEGUNDO ROUND

Ambos salieron con precaución haciendo un poco de sparring. Olano tiró un jab a la cara. Tait pegó una izquierda a la cabeza y recibió una derecha a la quijada. Olano envió al suelo a Tait con una fuerte derecha a la quijada. Tait se levantó sin que le contaran un segundo y cruzó otra fuerte derecha a la cabeza. Tait parecía fuera de caja y Olano le estaba pegando a larga distancia. Tait pegó un jab de izquierda a la cara y un uppercut derecho a la quijada fué la contestación de Olano. Tait desembarcó na izquierda a la quijada y cruzó una fuerte derecha a la cara. Olano pegó una fuerte derecha a la quijada. Tait se fué de jab derecho a la quijada y Olano lo puso otra vez en el suelo sobre una rodilla con una fuerte derecha a la mandíbula. Ambos continuaron tirándose golpes alocados. Tait cruzó una fuerte derecha a la quijada y Olano falló un cross derecho a la cabeza al terminar el round.

TERCER ROUND

Olano falló una fuerte izquierda de swing y Tait tiró una izquoerda y derecha al cuerpo. Olano falló otro swing de derecha y Tait conectó una izquierda a la cara. Olano cruzó una derecha a la quijada y Tait disparó una tremenda derecha de uppercut. Tait hizo retroceder a Olano hacia las cuerdas y conectó tres derechas a la cabeza. Tait tiró una izquierda a la quijada y Olano se batió en retirada. Tait continuó el ataque con una

(Continúa en la página dieciocho)

EL GANADOR DEL KENTUCKY DERBY

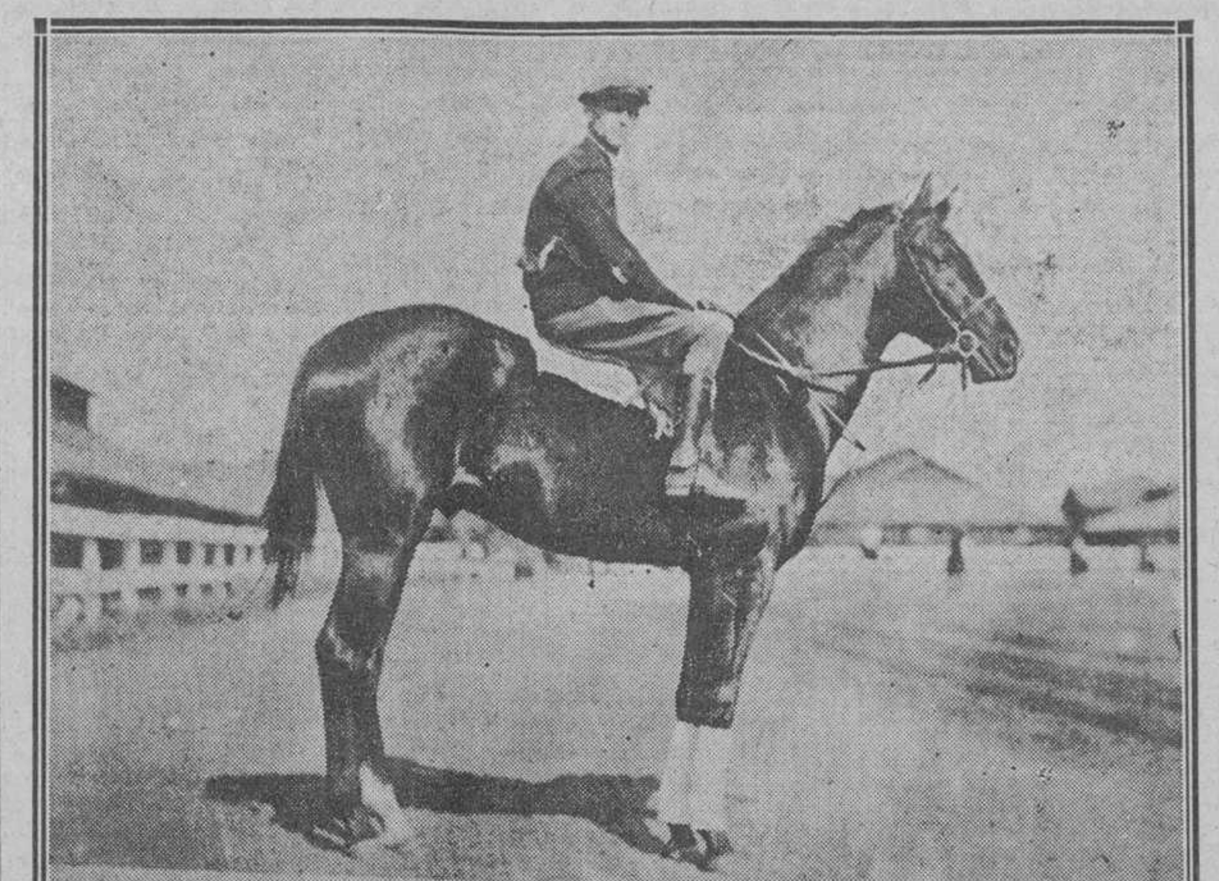

Flying Ebony, vencedor en la clásica competencia del estado de la hierba azul, aparece aquí practicando en la pista de Churchill Downs dos días antes de su sorprendente triunfo, debido principalmente a la maestría del famoso Earl Sande y el gran entrenamiento de Mr. William Duke, antiguo trainer de Aga Khan, el magnate indio, y que contratado hoy por el millonario Cochran, ha ensillado ya para éste los ganadores de los dos grandes clásicos primaverales para ejemplares de tres años, el Preakness con Coventry y el Derby con nuestro fotografiado, faltándole sólo un éxito en el Belmont Stakes para ganar íntegra la triple corona del turf americano en 1925.

El Viernes Comenzará en "Belmont Park" Una Gran Temporada de Carreras de Caballos

La Weschester Racing Association ha preparado un espléndido programa.—Todos los managers de Ligas Mayores se equivocan con los jugadores que adquieren de otras ligas.

(CRONICA DE "JOE" VILA)

NEW YORK, mayo 18. (Por nuestro hilo directo). Las "llamadas verdaderas carreras" —una frase ésta que por un tiempo llamó mucho la atención, comenzarán el próximo viernes en Belmont Park. La Weschester Racing Association, de la cual Joseph, E. Widener es presidente ha preparado un espléndido programa para la temporada anual de primavera en la magnífica pista de Nassau Country. El atractivo y el valor de los premios que se discutirán durante los veinte días de sesión significan que los mejores caballos de carrera en preparación se verán en competencia. De ahí el término de "verdaderas carreras".

El sport en el Newmarket de América, que es la casa del Jockey Club, se desarrolló en alto grado de calidad por el difunto August Belmont. La idea de celebrar carreras internacionales en este país se originó por él. En consecuencia la aparición de Papyrus, el ganador del Derby de Inglaterra de 1923 y de Epinard el campeon francés, en Belmont Park, premiaron al difunto presidente del Jockey Club por su larga lucha de hacer de las carreras el sport más popular en este lado del oceano Atlántico.

Durante sus esfuerzos para elevar la posición del turf en el estado de New York induciendo a los mejores caballos a correr en la pista del condado de Nassau, Mr. Belmont fué ayudado y estimulado por Mr. Widener. Fué por sugestión de Mr. Widener que mejoras costosas se hicieron en Belmont Park, que ahora, sin duda, es la mejor y más bella pista del mundo.

El Presidente Widener, que ha estado grandemente interesado en las carreras y en la cría por muchos años es progresista en sus ideas de lo queel público pide. Está ansioso de dar a los fanáticos hípicos no solo la suntuosa acomodación sino también competencias de superior calidad a las que se ofrecen en otras localidades.

Por esa razón la apertura de Belmont Park se espera con interés de muchos miles de personas que no prestan calor al sport en las pistas pequeñas.

No satisfecho con las alteraciones que fueron aprobadas por el público el pasado año, el Presidente Widener y sus asociados han continuado gastando dinero con el propósito de poner a Belmont Park up to date en todos los detalles. El paddock po rejemplo, será un atractivo mayor para los visitantes que antes. Recordará los días gloriosos en el pintoresco Shecoahead Bay cuando el paddock bajo magníficos árboles de sombra, era el lugar donde los jueces de las carreras, los ricos propietarios y la sociedad se reunía en gran número para ver ensillar a los caballos y para estar en íntimo contacto con la maquinaria interior del sport.

El histórico Metropolitan Handicap de una milla será el principal premio del viernes. Se inaguró en 1891 en Belmont Park, donde fué el ganador sobre Tenny el famoso caballo. Subsecuentemente muchos grandes caballos se anotaron triunfos metropolitanos. Entre ellos estaban Pessar, Cuarade, Rampo, Counter Tenor, Voter, Bowling Brook, Filigrane, Ethelbert, Banastar, Arsenal, Gun Fire, Irish Lad, Syzonbq y Little Radio King que corrieron en la primera temporada en Belmont Park en 1905; Grpple, Gloridier, Jack Atkin, James, Fashion Piate, Whisk Broom II, Stamboli, Mad Hatter y Grey Lag.

Mad Hatter ganó el Metropolitan handicap en 1921 y 1922. Hizo la milla en el tiempo más rapido registrado para la gran carrera. Su tiempo fué de 1:32 2-5 1:36 3:5 respectivamente, llevando 127 y 129 libras, que fueron los mayores pesos asignados por el handicapper Vosburgh a cualquiera de los anteriores ganadores, con excepción de Jack Atkin que llevó 128 en 1809.

La demostración de Grey Lag de hace dos años fué también meritoria. Llevando 133 libras, la estrella delestablo Rancocas hizo la distancia metropolitana en 1:38. El difunto W. C. Whitney con su valiosa yegua Gunfire, ganó el más valioso de los handicaps metropolitanos en 1903 siendo su valor de $11.080.

Sarazon, Ladkin, y Sting se consideran vomo favoritos para el clásico del viernes.

Todos los managers de ligas mayores hacen errores en su búsqueda de jugadores. Muchachos no desarrollados a menudo se dejan ir sin recibir buenas pruebas, mientras veteranos que se supone que han pasado sus mejores tiempos, recobran sus facultades cuando son cambiados o reciben el release y dan nuevas señales de vida.

Miller Huyyins de los Yankees, por ejemplo podía estar contento de tener los jugadores que en un tiempo tuvieron sus uniformes del club: Peckinpaugh, Mogridge y Huel de los Senadores campeaones del mundo, Jack Quinn de los Red Sox, Rip Collins de los Tigres, Elmer Smith de los Reds, Fewster de los Indians, Gaston de los Browns y Mitchell de los Robins.

El Cincinnati Reds dejó que el pitcher Erhardt que ahora está con el Brooklyn se separa de ellos sin desarrollar su capacidad. También pasaron por alto a Pack Scott que ahora es un valioso miembro dep pitching staff de los Gigantes, y no tuvieron uso para George Burns y Louis Fonseca que están jugando muy bien con los Phillies.

El Tío Wilbert Robertson, el sabio de Ebbets Field, le dió el pasaporte a Ruether de los Senadores, Sherrod Smith de los Indians, a Dickerman y a González de los Cardenales, y también a Clarence Mitchell de los Phillies, Mc Graw no quiso a Earl Smit de los Piratas, ni a Brown de los Robins, ni a Shinners de los Cardenales.

Branch Rickey esta obteniendo grandes resultados del pitcher Sothoron, que fué dejado fuera de las mayores hace varios años, pero Jack Fournier, a quien cambió a los Robins es el rey de los homeruns de la Liga Nacional y el primer bateador.

Tris Speaker de los Indians en un tiempo tuvo a Sammy Gray el pitcher estrella de los Athelitics, pero no lo usó ni un inning antes de mandarlo a la manigua. Harriott la nueva tercera base de los Braves no impresionó al manager Killefer los Cubs cuando fué tomado a prueba en 1923.

Carlson, que no llenó las aspiraciones de Barney Dreyfus está pitcheando muy bie ncon los Phillies.

"Rabbit Maranville que se partió un tobillo en marzo, pronto podrá lugar la segunda base o el short stop del Chicago Cubs que están luchando con los Gigantes en Polo Grounds. La pérdida de Maranville sería un tremendo handicap parae l manager Killefer. El infield de los Cubs es el más débil de la Liga Nacional y es una de las razones parael mal juego del team.

El regreso de Maranville, por ésto, se considera con deleite por los fanáticos de Chcago, quienes, durante la temporada de training, recibieron la seguridad de que Killefer llevaría a los Cubs a la próxima serie mudial. La jefattura que persigue a Maranville se dice que es causa de otras dificultades, con la fractura de la clavícula de Grigsby, y el ataque de fiebre amarilla que se está restableciendo lentamente.

Grigsby y Weiss son outfielders que batean mucho y salieron a llamar la atención la temporada pasada y ahora sería regulares si no estuvieran fuera de juego. Heathoote y Friberg también han resultado lesionados últimamente, mientras el tiempo frío en el oeste ha afectado a todos los pitchers de los Cubs con excepción de Blake. En resúmen la jetfattura no ha respetado a los miliones de William Wrigley Junior.

Charles Comiskey el viejo romano debía duplicarle el sueldo a Eddie Collims. Por primera vez desde que perdió a los Black Sox. Commiskey recibe la satisfacción del éxito de su team. Collins es el nuevo manager de los White Sox, no sólo con gran éxito sino también ha obligado a los fanáticos de la Ciudad de los Vientos el que presten su apoyo a la Liga Americana.

La destrucción del team de Commiskey hace cinco años hizo que el público de baseball de Chicago fuese a apoyar a los Cubs. Killefer premió esta lealtad inesperada poniendo a su team reconstruido al frente de la lucha en la Liga Nacional. Los White Sox mientras tanto, iban de mal en peor y capearon el final terminando en el sótano el año pasado.

Collins cuyo nombramiento fué muy demorado por Commiskey, es un verdadero manager. Los White Sox, favorecidos por la buena fortuna que Commiskey tenía antes del descubrimiento del escándalo do la serie mudial de 1919 ha sido una de las sorpresas de la presente temporada.

Como resultado de labuena dirección de Collins, Comiskey de nuevo está haciendo mucho dinero y ve la situación mala de sus rivales de Chicago. Si no fuera nada más que por eso, verdad que Collins merece un bello premio? Lo recibirá?

Después de un Error de Peckinpaugh en el 6.° Gana el Cleveland

Karr contuvo a los Champions en dos hits los cinco primeros innings, pero después se debilitó en los últimos.

CLEVELAND, mayo 18.— (Liga Americana.)— (Por la Associated Press.)— El Cleveland hizo cinco carreras a Mogridge en el primer inning del juego de hoy; y esta delantera permitió ganar a los Indios nueve a seis.

Las carreras de la victoria se hicieron en el sexto inning. Después de un error de Peck, que impidió al Washington retirar a los Indios sin anotar, Karr, Jamieson y Lutzke dieron singles consecutivos, y J. Sewell y Speaker recibieron transferencias, forzando dos carreras.

Karr contuvo a Washington en dos hits durante los cinco primeros innings, y después se debilitó de innings; y después se debilitó, permitiendo ocho en los tres siguientes.

WASHINGTON

	V.	C.	H.	O.	A	E
Rice, rf..	4	0	1	0	0	1
S. Harris, 2b.. ..	4	1	2	2	4	0
J. Harris, lf y 1b..	4	0	0	5	0	1
Goslin, sf y lf.. ..	5	0	2	3	0	0
Shirley, 1b..	3	0	0	8	0	0
Matthews, cf	2	1	1	1	0	0
Bluege, 3b..	4	1	1	2	2	0
Peck, ss..	4	1	1	1	2	1
Ruel, c..	1	1	0	2	1	0
Tate, c..	1	0	1	0	0	0
Mogridge, p..	0	0	0	0	0	0
Russell, p..	1	0	0	0	0	0
Ogden, p..	0	0	0	0	0	0
Leibold, x..	1	0	0	0	0	0
McNeely, 1b..	6	1	0	1	0	0
Reuther, z..	1	0	1	0	0	0
Mac Nally, zz	0	0	0	0	0	0
Marberry, p..	0	0	0	0	2	0
Totales. . .	35	6	10	24	11	3

x Bateó por Russell en el 7o.
xx Corrió por Ruel en el 7o.
z Bateó por Ogden en el 8o.
zz Corrió por Reuther en el 8o.

CLEVELAND

	V.	C.	H.	O.	A	E
Jamieson, lf..	4	1	1	2	0	0
Lutzke, 3b..	4	1	1	1	0	0
Speaker, cf..	3	1	1	3	1	0
J. Sewell, ss.. ..	4	2	2	1	2	0
L. Sewell, c.. ..	3	1	1	8	0	1
Lee, rf..	3	1	1	3	0	0
McMulty, rf	3	0	0	0	0	0
Burns, 1b..	4	0	3	6	1	0
Fewster, 2b..	4	1	1	2	2	0
Karr, p..	4	1	2	1	2	1
Totales. . .	34	9	13	27	8	2

Anotación por entradas

Washington. . . 001.001.220—5
Cleveland. . . . 501 003 00x—9

SUMARIO:

Two base hits: L. Seweil, S. Harris, Bluege. Sacrifice Jamieson, S. Harris, L Sewell. Stolem bases: Burns. Double plays: J. Sewell a Fewster a Burns; Peck a S. Harris a Shirley. Struck out by Russell 2; Karr 4. Bases on balls: off Modridge 1; off Russell 2; off Karr 4; off Marberry 1. Hits: off Mogr'dge 5 en 1|3 innings; off Russell 8 en 6 2|3. Hit by pitcher By Karr (Ruel).

10 Carreras Hicieron Los Cardenales en el Match con el Filadelfia

En ese inning saltó Rhem del box. Dos de las carreras de esa entrada fueron anotadas con un home run.

FILADELFIA, Pa., mayo 18.— (Liga Nacional.)— (Por la Associated Press.)— Los Cardenales ayudaron a los Phillies a celebrar el jubileo de oro esta tarde, y después ganaron un juego de once innings por un score de diez a nueve. Los Phillies hicieron saltar del box a Rhen, en el noveno, cuando anotaron cinco carreras, dos de ellas con un jonrón de Whigtstone.

Hwaks, fué la estrella del bate, dando cinco hits en otras veces al home.

ST. LOUIS

	V.	C	H.	O.	A	E
Smith, rf..	4	0	3	1	0	0
Shinners, rf..	3	0	0	1	0	0
Cooney, ss..	5	0	1	4	4	0
Hornsby, 2b. . .	5	1	1	1	3	0
Bottomley, 1b.. ..	6	0	2	10	1	1
Bell, 3b..	6	3	1	1	1	0
Mueller, cf..	3	2	2	4	1	0
Hafey, cf..	2	0	0	1	0	0
Blades, lf..	4	2	3	0	0	0
Douthit, lf..	0	0	0	0	0	0
González, c..	3	1	1	9	0	0
Rhem, p..	3	1	1	1	3	0
Sothoron, p..	0	0	0	0	0	0
Day, p..	1	0	0	0	0	0
Totales. . .	45	10	15	33	13	1

PHILADELPHIA

	V.	C.	H.	O.	A	E
Burns, lf..	5	0	2	1	0	0
Wilson, x..	1	1	1	0	0	0
Decatur, p..	1	0	0	0	3	0
Fonseca, 2b..	4	0	0	2	4	1
Kimmick, 2b.. ..	3	0	1	1	1	O
Williams, rf..	6	2	2	4	0	0
Harper, cf..	7	1	3	1	0	1
Hawks, 1b..	5	1	5	16	1	0
Henline, c..	4	0	1	7	0	0
Sand, ss..	6	2	3	0	5	1
Huber, 3b..	6	1	2	0	0	0
Carlson, p..	1	0	0	0	3	0
Betts, p..	2	0	1	0	1	0
Pearce, p..	1	0	0	0	2	0
Wrightstone, lf. ..	2	1	1	1	0	0
Totales. . .	54	9	22	23	20	3

x Bateó por Burns en el 9o.

Anotación por entradas:

St. Louis . . 003 203 100 01—10
Phila. . . 020 001 015 00— 9

SUMARIO:

Two base hits: Hawks 2, Rhem, Mueller, Blades, Smith, Sand, Harper, Hotomley. ome runs: Williams, Wrightstone. Sacrifices: Cooney, González, Rhem. Double plays: Fonseca a Hawks; Fonseca, Hawks y Henline; Cooney y Bottomley. Left on bases: St. Louis 8; Philadelphia 16. Bases on balls off Rhem 2; off Day 2; off Betts 1, off Pearce 1, off Decatur 1. Struck out By Rhem 7; by Betts 3; by Pearce 1; by Decautr 1. Wild pitcher Rhem. Hit by pitcher: By Betts (Blades). Winning pitchers Day. Losing pitcher: Decatur. Tiempo 3:05. Umpires Wilson, Quigley y Moran.

Terry Dió un Jonrón Con Young en Base y Venció a Los "Cubs"

Charley Hartnett dió su onceno batazo cuadrangular. Adams, la segunda del Chicago, se distinguió mucho en el juego.

NUEVA YORK, Mayo 18. (Nacional) (Associated Press).—Un jonrón de Terry con Rose Young en base en el octavo inning produjo la carrera que bastó para la victoria de los Gigantes sobre los Cubs, 5 a 2. Los teams estaban empatados cuando Terry dió su circuito. Charley Hartnett dió el undécimo circuito de la temporada en el sexto inning.

CHICAGO

	V.	C.	H.	O	A	E
Satz, cf..	5	0	1	4	0	0
Heathcote, rf.. ..	4	0	1	5	0	0
Adams, 2b..	4	0	2	2	4	0
Hartnett, c..	4	1	1	4	0	0
Griffith, lf..	4	1	1	1	0	0
Friberg, 3b..	4	0	2	0	0	0
Grimm, 1b..	4	0	2	6	0	0
McAuley, ss..	3	0	1	2	3	0
Alexander, p.. ..	2	0	0	0	1	0
O'Farrel, x.. ..	1	0	0	0	0	0
Totales. . .	35	2	11	24	8	0

x Bateó por Alexander en el 9o.

NEW YORK

	V.	C.	H.	O	A	E
Southworth, cf. . .	4	1	1	2	0	0
Young, rf..	4	1	1	2	1	0
Terry, 1b..	4	1	3	8	1	0
Kelly, 2b..	4	0	0	0	1	0
Lindstrom, 3b. ..	4	2	2	3	1	0
Wilson, lf..	4	0	2	1	0	0
Jackson, ss..	4	0	1	5	5	1
Snyder, c..	4	0	1	5	0	0
McQuillan, p	2	0	0	1	2	0
Bentley, x..	1	0	1	0	0	0
Greenfield, p.. ..	0	0	0	0	0	0
Totales. . .	35	5	12	27	11	1

x Bateó por McQuillan en el 7o.

Anotación por entradas

Chicago. . . . 000 002 000—2
New York. . . . 000 001 13x—5

SUMARIO:

Two base hits: Southworth, Statz, Bentley, Lindstrom. Home runs, Hartnett, Terry. Stolen base: Adams. Sacrifice: Alexander. Double plays: Jackson a Terry; Adams, McAuley a Grimm. Left on bases, New York 6; Chicago 8. Base on balls, off McQuillan 1. Struck out: by Msqullan 2; by Greenfield 3; by Alexander 2. Hits off McQuillan 10 en 7 innings; off Greenfield 1 en 2 innings. Winning pitcher, Greenfield. Umpires, Rigler, Hart y McLaughlin. Tiempo 1:22.

Catorce Innings Fué lo Que Duró el Match de Chicago y "Phila"

Sheely empató el juego en el inning de recoger los bates, dando un batazo de cuatro esquinas con un hombre en base.

CHICAGO, Mayo 18. (Americana). (Associated Press).—El Chicago puso término a la racha de 9 victorias consecutivas del Filadelfia, ganándole el juego de hoy 6 a 5 en 14 innings. La velocidad de Barrett junto con los hits oportunos de Kann y Schalk dieron la carrera de la victoria en el 14 inning. Después que los Atléticos habían alcanzado ventaja debido al escaso apoyo que encontró Thurston por parte del campo, Sheely empató el score para el Chicago dando un jonrón con un hombre en base. Thurston pitcheó todo el juego y lanzó magníficas bolas. Groves, que reemplazo a Baungartner también pitcheó bien y obtuvo buen apoyo en los momentos difíciles.

FILADELFIA

	V.	C.	H.	O	A	E
Bishop, 2b..	6	0	1	4	5	0
Dykes, 3b	6	0	1	2	3	0
Welch, rf..	7	0	1	2	0	0
Simmons, cf..	5	2	2	7	0	1
Miller, lf..	3	1	0	2	0	0
Poole, 1b..	6	1	2	13	0	1
Galloway, ss	4	1	2	4	4	0
Cochrane, c..	3	0	2	0	0	0
Perkins, c..	2	0	1	5	1	0
Baumgartner, p.. ..	2	0	0	0	2	0
Lamar, x..	1	0	0	0	0	0
Groves, p..	3	0	0	0	4	0
Totales. . .	48	5	12	40	19	2

x Bateó por Baumgartner en el 6o.
y Ono out when winning run made.

CHICAGO

	V.	C.	H.	O	A	E
Mostil, cf..	5	2	1	4	1	0
Davis, ss..	6	2	3	3	6	2
Collins, 2b..	2	0	0	9	4	0
Sheely, 1b..	7	1	3	14	2	0
Falk, lf..	5	0	1	3	0	0
Barrett, rf..	7	1	0	1	0	0
Kann, 3b..	6	0	1	4	3	1
Schalk, c..	5	0	2	3	1	0
Thurston, p.. ..	6	0	2	1	4	0
Totales. . .	49	6	13	42	21	3

Anotación por entradas:

Fila. . . . 001 002 020 000 00—5
Chicago . 102 000 002 000 01—6

SUMARIO:

Two base hits: Simmons. Three base hits: Cochrane, Davis. Home run Sheely. Stolen bases: Collins, Davis. Sacrifices: Collins 2, Galloway 2, Miller 2, Perkins, Dykes, Schalk. Left on bases: Philadelphia 10; Chicago 16. Base on balls: off Baumgartner 1, off Thurston 2; off Groves 9. Struck outs by Thurston 3; by Groves 6. Hits: off Baumgartner 7 en 5; off Groves 6 en 8 1|3. Hit by pitcher, by Thurston (Simmons). Wild pitcher Thuston. Losing pitcher Groves. Umpires Nallin y Connolly. Tiempo 2:57.

Un juego de mucho batting fué ganado por el New York

DETROIT, Mich., mayo 18.— (Liga Americana.)— (Por la Associated Press.)— Los Yankees del New York Ganaron hoy a los Tigres del Detroit, un desafío de hits, nueve a siete.

Los Yankees usaron tres pitchers y los Tigres cuatro; pero el Detroit dió tres hits más que sus contrarios, que dieron trece.

Anotación por entradas:

		C.	H.	E.
N. York .	012032001—	9	13	0
Detroit . .	202011010—	7	16	2

Baterías: Pennock, Shawkey, Ferguson y Schang; Daus, Cole, Holloway, Stoner y Bassler.

Es probable que Gaudette vaya al "Cincinnati"

JERSEY CITY, Mayo 18.—(United Press).—Benny Gaudette, joven outfielder del Jersey City de la Liga Internacional es casi seguro que sea vendido al Cincinnati Reds si se llega a un acuerdo entre ambos clubs sobre el precio de la negociación. Los scouts del Cinci dirigieron su vista durante la pasada semana con gran insistencia sobre Red Holt y Otto Erey Tag, pero Gaudette hizo mejor impresión en ellos y fué el que se levó el gato al agua.

Esperan en New York al campeón Mickey Walker

NEW YORK, Mayo 18.—(United Press).—Mickey Walker, campeón mundial de la división welter que noqueó a Lefty Cooper el sábado en el primer round de su pelea celebrada en San Francisco, es esperado aquí esta semana donde terminará su training para el bout con Harry Greb, campeón middle weight, pelea que se celebrará en Polo Grounds, el 19 de Junio.

Jack Kearns, manager de Walker, lo acompañará y tendrá a su cargo el training camp.

Por la Copa Davis

BERNA, Suiza, mayo 18.— (Por Associated Press).— Suecia eliminó hoy a Suiza del torneo de tennis de la Copa Davis, ganando cuatro de los cinco matches jugados.

BRUSELAS, mayo 18.— (Por Associated Press).—En los matches de eliminación de tennis entre la India y Bélgica, fué derrotada la segunda, ganando la India tres matches y Bélgica 2.

VIENA, Mayo 18.—(Associated Press).—En las series del torneo de eliminación de la Copa Davis de tennis, el match de doubles fué a dar hoy a manos de Irlanda. El team irlandés formado por el Com. F. S. Scroope y su hermano Cecil, derrotó a la pareja austriaca, Conde Ludwig Salm-Hoogstraten y P. Brick, 6-1, 6-1, 0-6, 7-5.

Austria mantiene todavía su

Austria mantiene todavía su ventaja en la serie, puesto que ganó ambos matches de singles el sábado.

NO ES TAN GRAVE LA LESION QUE MANUEL ALONSO PRESENTA EN SU BRAZO

ALLENTOWN, Pa., Mayo 18.—(Associated Press).—La lesión que Manuel Alonso, brillante tennista español y miembro de los teams de la Copa Davis desde hace muchos años, en su brazo derecho no es grave como en un principio se creía, y después de consultar con sus médicos, Alonso salió ya hoy a hacer prácticas.

La semana pasada, cuando Alonso se lastimó, se creyó que no podría jugar ya más durante el resto de la temporada. Alentado por su excelente estado Alonso consintió en enfrentarse con William Tilden, campeón mundial de singles en los juegos de exhibición que celebrará en esta ciudad el sábado y el domingo.

RESULTADOS DE LOS JUEGOS DE AYER EN LAS GRANDES LIGAS

LIGA NACIONAL

San Luis 10; Fiadelfia 9.
Chicago 2; New York 5.
Pittsburgh 7; Brooklyn 12.
Cincinnati 4; Boston 5.

LIGA AMERICANA

New York 9; Detroit 7.
Washington 6; Cleveland 9.
Boston 12; San Luis 7.
Filadelfia 5; Chicago 6.

ESTADO DE LOS CLUBS

	New York	Brooklyn	Filadelfia	Pittsburgh	Boston	Cincinnati	Chicago	San Luis	Ganados	Average
N. Y. . . .		3	4	0	5	4	2	3	21	778
Bro . . .	0		5	1	3	3	0	3	15	536
Fila . . .	3	3		2	3	0	3	0	14	500
Pitts. . .	0	1	2		3	2	2	2	12	480
Bos . . .	2	4	1	0		1	4	0	12	462
Cin. . . .	0	1	0	3	0		1	6	11	440
Chi. . . .	0	0	1	6	0	2		2	11	407
S. L. . . .	1	1	1	1	0	2	4		10	385
Perds . . .	6	13	14	13	14	11	16	16		

	Filadelfia	Washington	Cleveland	Chicago	San Luis	New York	Boston	Detroit	Ganados	Average
Fila . . .		2	3	1	0	4	6	4	20	769
Was. . .	2		2	2	3	6	4	0	19	679
Cle. . .	0	1		3	5	0	4	4	17	630
Chi. . .	1	2	2		4	3	0	6	18	600
S. L. . .	0	1	2	3		1	2	5	14	438
N. Y. . .	1	2	0	1	2		2	2	10	370
Bos . . .	2	1	0	0	1	2		2	8	286
Det. . .	0	0	1	2	3	1	2		9	281
Perds . . .	6	9	10	12	18	17	20	23		

JUEGOS ANUNCIADOS PARA HOY

LIGA NACIONAL

Chicago en New York.
Pittsburgh en Brooklyn.
Cincinnati en Boston.
San Luis en Filadelfia.

LIGA AMERICANA

New York en Detroit.
Filadelfia en Chicago.
Washington en Cleveland.
Boston en San Luis.

ESTADO DE LOS CLUBS EN LAS LIGAS DEL SUR, INTERNACIONAL Y ASOCIACION AMERICANA

LIGA DEL SUR

Clubs	G.	P.	Ave.
Nashville..	17	14	548
New Orleans..	17	15	531
Birmingham..	17	15	531
Atlanta..	17	16	515
Chattanooga	17	17	500
Memphis..	18	18	500
Mobile..	16	18	471
Little Rock	13	19	406
Totales	132	132	

LIGA INTERNACIONAL

Clubs	G.	P.	Ave.
Baltimore	21	9	700
Toronto..	20	12	625
Jersey City	17	15	531
Buffalo	21	14	600
Reading..	13	17	433
Rochester	12	16	429
Providence	10	21	323
Syracuse..	9	19	321
Totales	123	123	

ASOCIACION AMERICANA

Clubs	G.	P.	Ave.
Indianapolis..	17	13	56[illegible]
St. Paul..	16	13	55[illegible]
Louisville	17	14	53[illegible]
Minneapolis	17	15	53[illegible]
Columbus..	14	15	48[illegible]
Milwaukee	14	15	483
Toledo	13	16	448
Kansas City..	12	18	400
Totales	119	119	

Con Dos Buenos Partidos de Foot Ball la Federación Occidental Celebrará la Patriótica Fecha Del Veinte de Mayo

A las dos de la tarde contenderán Fortuna e Iberia, y a las cuatro, Cataluña y los Campeones Nacionales de 1925.—En las filas del Fortuna debutará el jugador internacional, Fajardo.

Ya nos extrañaba a nosotros que el día 20 de mayo no se ofreciera un buen programa de futbol. Tan es así, que días pasados, cuando hablábamos del match entre Hispano y Juventud que se malogró el domingo por la lluvia, decíamos que era un buen partido para que se efectuase en fecha tan memorable como esa.

El encuentro de Hispano y Juventud que no se celebró el domingo, no puede jugarse ese día. Otros partidos hay suspendidos antes que ese y todos han de celebrarse al final del Concurso por el orden de suspensión. Además, según hemos oído decir, tanto Juventud Asturiana como Hispano esperan reforzar sus líneas, y como es natural les conviene esperar algunos días antes de celebrar partidos como ese en el cual casi se puede decir que se juega la posibilidad del Campeonato.

Pero la Federación Occidental de Foot Ball, queriendo contribuir también a los festejos de ese día, ha combinado dos excelentes partidos para la tarde del 20 de mayo.

El programa ha quedado en esta forma:

Fortuna e Iberia y Cataluña-Climpia.

El primero de estos matchs comenzará a las dos de la tarde, y en él habrá el aliciente de que debuta en las filas del Fortuna Sport Club el equipier Fajardo, medio ala del Athletic, que viene precedido de muy justa fama.

Quienes han visto practicar al nuevo footballer nos aseguran que ha sido una gran adquisición hecha por los muchachos del Fortuna, pues por el dominio del balón que han podido ver en él se delata como un artífice del esférico balón.

El Iberia, después de la práctica que tuvo el domingo contra los catalanes "se encuentra en su mejor forma", frase del diminuto José Castro (El Noy), y va dispuesto a la lucha de mañana a demostrarle al los "osos" del Malecón que tiene "flus" actualmente para ganar y perder con cualquiera de los equipos que se están discutiendo el trapo de 1925.

PETER

Hoy, Solemne Día de Luto Nacional no se Celebrará Función en el Habana-Madrid

A las dos brillantes funciones peloteadas concurrieron los inmensos ejércitos fanáticos. Sagrario y Encarna desportillan la estátua Carmenchu. Peloteando un gran partido, Gloria y Gracia dejan a la Leona en 28

Con un ras de cancha ganan el prólogo nocturno Luz y Aurora. En el segundo, las parejas llegaron al empate trágico. Josefina lanzó la bomba y la Eibarresa y la Reina, en añicos

POR LA TARDE

Antes una noticia. Me la suelta a quemarropa mi cariñoso amigo, Angelito del Cerro, diligente Tesorero del Frontón Habana-Madrid, el cuco palacio de las emociones:

Que hoy, martes, 19 de Mayo, aniversario de la caída gloriosa del Apóstol Martí, no se celebra función en el Habana-Madrid, acuerdo que los fanáticos comentaron muy favorablemente.

Ayer, lunes elegante, como todos los lunes elegantes se celebraron las dos funciones que resultaron animadas, concurridas, vibrantes y presenciadas por dos llenos de los más entusiastas, cuyas series no pueden beber, comer ni vivir sin raquet, sin la gracia de las raquetistas, sin Habana-Madrid, dónde viven encantados.

Pelotearon la primera tanda de la tarde, las blancas, Angelina y la estatua Carmenchu, contra las azules, Sagrario y Encarna. Tuvo muy bonitos albores en los admirables empates de 4, 5 y el **muelto.** Después con lo del fallecido las blancas se pusieron un poco tristes, tristeza que aprovecharon las azules para llevarse la pelea peloteando mucho y bien. Las de blanco, en la triste defensa, llegaron a los 24.

Aplausos.

En el segundo, de la tarde, de 30 tantos, por poquito hay, títeres de tragedia. Lo disputaron muy bien, Sara y María Consuelo, contra las azules, Gloria y Gracia. Las azules pelotearon una primera quincena soberbia en todos sus tantos y más soberbia y más alarmante en sus rotundos empates. Iguales a 2, 3, 7, 8, 9, 10, 12 y 13. Luego una gran racha de dominio arrogante de las dos azules y de admirable defensa de las blancas; tan admirable que la Leona, pasando de la defensa al ataque, se puso en 28x29, después de haber estado en 21x28.

La alarma no pasó de alarma.

Y en 28 se quedó la Leona.

Se peloteó con gallardía y soberbia.

POR LA NOCHE

Se repite el mismo gracioso y alegre espectáculo de por la tarde, por la noche en el Habana-Madrid. Y entre aplausos, gritos y alegrías y clamores, salieron las del primer partido nocturnal. De 25 tantos. De blanco, Isabel y Angela, contra Luz y Aurora. Un empate bueno en una; otro empate superior en tres; a una preciosa racha, sigue otra preciosa racha, confundiéndose las dos parejas en el empate de 21.

No hubo más. En el lugar del empate se quedaron las blancas. Ganaron Luz y Aurora con arrogante **ras** de cancha, que se aplaudió.

En el segundo de los nocturnos sí que hubo títeres trágicos. Lo pelotearon las blancas, Maruja y Consuelín contra Manolita y Petra. Como las dos parejas armonizaban entre sí y se equilibraban de pareja a pareja, estas cuatro niñas se pusieron **morenas** de tanto, tan bien y tan fenomenalmente como pelotearon todos sus tantos, todas sus emocionantes; todo el partido. Desde el tanto inical al tanto de los sabrosos **grullos.** Empataron en 1, 20, 21, 22, 23, 24 y en la desconcertante trágica.

A don Treinta, tanto feliz, se lo llevaron Maruja y Consuelín.

—¡Bravo!

El tercero, el fenomenal, fué fenomenal también, porque lo pelotearon fenomenalmente las lindas fenómenas Eibarresa y Lolina, la Reina, blancas, contra las azules, Mary y Josfeina.

Como el último día dimos que ganaba la Reina, nos pasamos a la Monarquía ayer que nos dió en la nariz un tufillo a dinamita de la que explota y desbarata, nos pasamos al partido de ¡Bomba va!

Una gran racha azul; otra blanca; empates en 15, 16, 21 y 22. ¡Bomba va! Y la bomba fué; reventó y los anarquistas reventamos a todo el mundo. Quedaban las blancas en 25.

Se peloteó muy fenomenalmente.

LAS QUINIELAS

Por la tarde:
La primera: Sagrario.
Y la segunda, Mary.

Por la noche:
La primera, Carmenchu.
Y la segunda, Gloria.
Hoy no se celebra función.
—¡Hasta el glorioso 20 de Mayo!

Don FERNANDO.

Esparraguera Defenderá Mañana su Faja Del Light Heavy de Cuba Contra Roleaux

La comisión de boxeo mostrará la faja antes de salir al ring los boxeadores. Es hecha en Cuba y de gran valor

LA PANTERA DE CAMAJUANI CON ELADIO HERRERA EN EL MATCH SEMI FINAL

Hoy por tratarse de día de duelo nacional o séase el aniversario de nuestro inolvidable Mártir de Dos Ríos, no pueden llevarse a cabo las peleas que los promotores que integran la United Promoters Corporation tenían anunciadas para esta noche en la Arena Colón y en la que eran protagonistas principales el campeón light-heavy de Cuba Santiago Esparraguera y Roleaux Saguero, el aspirante a dicho título.

En vista de ello, se ha decidido que estas peleas se celebren mañana 20, día de la toma de posesión de la presidencia del ilustre General Gerardo Machado. Se ha fijado las cuatro de la tarde para el encuentro, porque se calcula con mucho razonamiento, que siendo la toma de posesión a las doce del día, los millares de entusiastas del boxeo, tendrán tiempo de almorzar con calma y luego ir a hacer la digestión cómodamente sentados en el fresco estadio de la Arena Colón.

Y ahora nosotros a guisa de información, debemos advertir que habiendo llegado millares de personas de todas partes de la isla y muchas de las cuales son amantes del precioso deporte los empresarios han recibido un crecido número de pedidos para entradas y por lo tanto, no está de más aconsejar a nuestros lectores que sería conveniente se apresurasen a sacar las suyas que ya estan de venta en la Arena Colón.

Como ya hemos anunciado, la faja del campeón Esparraguera, será entregada al subir éste al ring. Es un trofeo de gran valor artístico confeccionado en los talleres de los reputados joyeros Martínez y Compañía, dueños de la joyería El Mausser.

Nosotros en vista de esta demora, nos apresuramos a entrevistar a Esparraguera y Roleaux. El primero se muestra completamente ecuánime, como si fuese un imposible el que le arrebatasen su título y lo que va con él o séase la faja.

"Creo—nos dijo—que tendré que pelear duro porque Roleaux no es ningún merenguito Pero no abrigo dudas respecto al resultado final. Estaremos juntos cuando más unos cinco rounds y yo me apearé llevándome mi faja...

Roleaux nos aseguró que nunca se había sentido tan satisfecho de su condición y que esperaba la hora de la pelea con ansias a sabiendas de que iba a ganar por knockout en pocos rounds.

Jamás dos pugilistas han entrado a combatir por un campeonato en tan excelente estado de ánimo.

También la Pantera de Camajuaní y Eladio Herrera que tienen a su cargo el semifinal, nos han dicho que sienten el aplazamiento de la pelea porque ya arden en deseos de acabar el feudo existente entre ambos. Estos dos muchachos nunca se han querido mucho y la rivalidad entre ellos es enorme.

De esa pelea depende quien sea el seleccionado para echarla con un notabilísimo boxer americano muy conocido ya de los fanáticos cubanos.

Los tres preliminares a cargo de seis fiñes y de cuatro rounds cada uno, formarán otra gran atracción y una de las innovaciones de nuestro boxeo.

Paquito Miró pelea contra Mario Díaz; Francisco Cartaya se va de puños con Miguel Quiñones y Gabriel Herrera con Antonio Aucet.

Hoy, Aniversario de la Muerte Del Apostol Martí no se Celebra Función en el Veterano Frontón Jai-Alai

La función correspondiente a hoy se celebró en la noche de ayer, ante numeroso contingente de fanáticos.—El primero lo pelotearon a la campana Gárate y Llano, contra Juanito y Jáuregui. Lo ganó el fenómeno de Guane

LA HORA MAGICA DEL 20 DE MAYO LA DISPUTARAN EL GLADIADOR Y PEPE MARIA GUTIERREZ, CONTRA LARRUSCAIN Y MARCELINO

Una preciosa quincena del segundo y una segunda que se llevan Elola y Machín, peloteando como mandan los dioses, para ganarlo. Lucio y Martín se rindieron ante la evidencia de los papazos

PARA EL 20 DE MAYO

Con motivo del aniversario de la muerte del apóstol Martí, no se celebrará hoy, martes, función en el veterano frontón Jai-Alai. Pero la Empresa, siempre deseosa de tener encantados a los fanáticos del gran deporte, celebró la función correspondiente al día de hoy, en la noche de ayer, día que, por orden de los dioses, no peloteamos en jamás de los jamases ni en Concordia ni en Lucena.

¡Quiera Dios que los dioses no abominen de esta alteración y nos castiguen con sus sañudas venganzas!

Y como si fuera martes, los fanáticos, seguidos de unas fanáticas, de las que marcan, se fueron de Jai-Alai; lo llenaron; aplaudieron; gritaron; probaron su voz tonante y su desgarrador grito y su sonoro aplauso y esperaron a que se desplegaran en guerrilla los ejércitos contendientes en la primera pelea. Antes, al pasar del Himno, se pusieron en pie, como buena gente de a pie que son, se descubrieron respetuosamente y cuando el himno dió la vuelta a Marqués González, pidieron el café, ya que ya se había dado la voz de:

—¡Ya está el café!

También nos encantó la Empresa haciéndonos saber y entender que la **Hora Mágica** del día glorioso del 20 de mayo, la pelotearán, de blanco, Irigoyen, el Gladiador, y Pepe María, contra los de azul Larruscain y Marcelino. Toda gente de **a pie**, que tiene unos pies que corren un rato largo más que el tren. Se espera, con fundada razón; que los papazos pueden repercutir en toda la República.

¡Así sea!

COSAS DEL PROLOGO

Muy buenas cosas. Lo pelotearon, de blanco, Gárate y Llano, contra los azules Juanito y Jáuregui. La primera decena, en la que florecieron los empates, fué de las de **papaúpa**; por delante los azules y por detrás los blancos; la segunda sobrepasó a la primera en el admirable peloteo; también los azules por delante y los blancos por detrás; aunque con la arrogante alarma que fundieron los de lo blanco poniéndose en 19 por 20; mas el esperado empate, no llegó. No quisieron ni Juanito ni el tenor lírico; pues con una **coda** brillante, les ganaron, dejando a Gárate y Llano en las de San Mateo. Todos pelotearon lo suyo, pero Juanito estuvo fenomenal.

COSAS DEL SEGUNDO

Muy buenas cosas también. Lo pelotearon dos parejas muy armónicamente casadas. De blanco, Elola y Machín, contra los de azul, Lucio y Martín, el del brazo nuevo. Y sin presumir ninguno de los cuatro de fenómenos, ni mucho menos, juegan tanto y tan bien como los fenómenos la decena de entrada, haciendo un gran peloteo en el toma y daca; forjando muy buenos empates; entrada que se prolongó a toda la primera quincena muy gallardamente.

Llegaron iguales a quince, oyendo la música de las palmas.

Después, este Elola y sus siete lustrosos cabellos, y este Machín con su medio siglo de peloteo sobre sus formidables costillas; pelotari romántico enamorado de su noble oficio, luchador del triunfo, que habrá de morir amarrando la cesta para salir soñando con derrumbar las cumbres y las montañas a pelotazo limpio y desbaratante; este gran Machín, sufrido heroico, inmortal, que va sonriendo por la vida millones de bondades, se fueron de dominio y, peloteando con arte, con empuje, con arrestos de titanes, dominaron toda la segunda quincena y acabaron con todo el **peso completo** de Martín, con todo y brazo nuevo, y terminaron con tirar por lo alto más alto, a la luna, a Lucio, que se resistía a volar por los aires.

Lucio y Martín, rendidos a la evidencia de los **papazos** que les ponían **moraados,** se apagaron y quedaron en 22.

Y basta hasta el miércoles, glorioso 20 de mayo, que volveremos al tráfago inquietante del frenético peloteo.

LAS QUINIELAS

El mayor de los Casaliz fué el que obtuvo la mayoría de tantos que sumaron el factor de la primera quiniela, que no es lo mismo que un factor de gran velocidad.

Y hasta el miércoles, glorioso 20 de mayo, que nos dijo el gran Gárate llevándose la del cierre a las doce pasadas por el meridiano.

Fernando RIVERO.

Cirilín Olano puso fuera de combate a Tait en el quinto round un buen right hook

(Viene de la página diecisiete)

derecha a la quijada y las rodillas del cubano se doblaron. Tait corría furiosamente sobre el cubano y le pegó una derecha en la cara. Tait desembarcó dos izquierdas de hock haciendo caer a Olano sobre las cuerdas. Tait desembarcó otra derecha al ojo izquierdo de Olano que comenzó a cerrarse. Tait castigó a Olano con un fuerte uppercut a la quijada en el momento de sonar la campana.

CUARTO ROUND

Tait se fué encima del cubano y conectó un hock de izquierda a la quijada. Olano conectó otra fuerte derecha a la cabeza. Tait pegó un hock de izquierda a la cara y lanzó a Olano sobre las cuerdas al pegarle media docena de golpes cortos de jab con la izquierda. El cubano retrocedió briosamente y pegó una fuerte derecha a la cabeza. Olano desembarcó otra derecha a la cara. Tait cruzó de izquierda a la quijada y Olano desembarcó con su derecha en la quijada. Fueron a un cambio de jabs izquierdos y en seguida el clinch. Olano disparó otro uppercut a la mandíbula. Tait tiró un fuerte golpe de izquierda y derecha a la quijada y al cuerdo. Olano conectó una derecha alta a la cabeza de Tait en el momento de sonar el gongo.

QUINTO ROUND

Los dos salieron empeñándose en un fuerte cambio de golpes. Olano pegó una fuerte derecha a la quijada haciendo caer a Tait sobre sus rodillas. Este se levantó sin recibir conteo y se lanzó furiosamente sobre Cirilín con una lluvia de golpes alocados de derecha e izquierda, algunos de los cuales conectaron en la cara del cubano. Tait pegó un left hook a la cara. Tait puso otro golpe de la misma naturaleza a la cara y una derecha a la quijada. Tait vino al cuerpo a cuerpo y superó al cubano pegándole cuatro golpes cortos de derecha al depósito de aire. Tait pegó cuatro jabs de izquierda a la cara haciendo que Olano se retirara. El cubano encontró abierta la guardia superior de Tait y con todas sus fuerzas acumuladas disparó una demoledora derecha a la quijada cayendo Tait por el conteo de siete. El canadiense se levantó heróicamente pero estaba tan agotado que no pudo tenerse en pie.

El referee se llevó a un lado a Olano y le levantó la mano declarándolo vencedor por knock out técnico. Habían transcurrido 2 minutos y 53 segundos del quinto round.

NEW YORK, mayo 18. (United Press).—Cirilín Olano, de Cuba, en la segunda pelea, noqueó a Clonnie Tait en 2 minutos y 53 segundos del quinto round.

Olano que llevó la ventaja en toda la pelea, desembarcó un golpe de derecha sobre la quijada en el quinto round y tiró a Tait por el conteo de 7. Cuando se levantó estaba tan groggy que el referee Andy Griffin lo sacó de las sogas donde estaba colgando indefenso y le dió la pelea a Olano.

El cubano, por puntos, llevaba la ventaja antes de su golpe de konck out.

NEW YORK, mayo 18. (United Press).—Sammy Mandell, el prominente contendiente para el trono que dejó vacante Benny Leonard, de Rockford Illinois, perdió por foul en el sexto round, de su pelea de eliminación de lightweights en el Queensboro Athletic Club esta noche. Mandell tenía gran ventaja en la pelea hasta que tiró un golpe al estómago de Jimmy Goodrich, su contrario, que fué demasiado bajo y noqueó al boxeador de Buffalo, que se desmayó. El golpe pareció accidental, pero el referee lo descalificó, sin esperar a contarle a Goodrich.

Seeman se portó muy bien en los primero cinco rounds pero Valgar, que tiene mucha experiencia, en los últimos rounds lo superó, haciéndole huir a su ataque con ambas manos a la cara y cuerpo.

Seeman se perdió en los últimos rounds y no hubo ninguna duda en la decisión al final.

Benny Valgen, de 131 1|2, ganó la pelea por puntos al final de los 10 rounds a Solly Seeman.

Probablemente se celebrará en Bilbao la pelea entre Firpo y Uzcudum

BUENOS AIRES, Mayo 18.—(Associated Press). — Durante la noche de hoy ha regresado a ásta procedente de Europa, al cabo de más de un año de ausencia, el boxeador Luis Angel Firpo. Viene gordísimo.

Declaró que han quedado prácticamente cerradas las negociaciones para una pelea con el boxeador vasco Paulino Uzcudum, que probablemente se celebrará en Bilbao durante el mes de Septiembre.

Zaikin Derrotó Anoche a Wladeck Zbyszko en el Teatro Nacional

Siki Berry tiene la mano descompuesta después de su pelea con Cárdenas y no pudo contender con Wladeck Zbyszko.

Un público numeroso y entusiasta presenció las contiendas que se celebraron anoche en el Teatro Nacional por el Torneo de luchas que con tanto éxito se viene celebrando en esta Ciudad.

En el primer encuentro Chas Leppanen derrotó a Manko en una contienda movida y llena de ciencia. Cycloppe Manko en los primeros momentos cansó un poco a su adversario, pero después se descompuso y fué derrotado con relativa facilidad.

Siki Berry, que estaba anunciado para pelear con Wladeck Zbyszco no pudo salir al ring porque tiene una mano descompuesta después de su pelea con Cárdenas. En su lugar actuó el Conde Zarinoff que fué un adversario casi débil para Wladeck Zbyszko.

Zaikin y Nicols Lutze dieron la mejor pelea de la noche. A la postre el cosaco gigantesco violentó y anuló al ídolo del público, al simpático colegial de la Universidad que ha conquistado en la Habana, grandes afectos y hondas simpatías.

Hoy no hay luchas. Mañana se celebra un magnífico programa en el que aparece Pablo Alvarez frentes al español Andrés Castaño.

Mañana también Manko hará demostraciones de fuerza y de destreza.

Martín Burke ganó a Johnson

NUEVA ORLEANS, mayo 18.—(Por United Press.)— Martín Burke, de New Orlenas, de ciento setenta y cinco libras, ganó la decisión sobre Floyd Johnson, peso completo de Iowa, de doscientas libras, aquí, esta noche.

NEW YORK, mayo 18.— (Por United Press.)— Tex Rickard está preparando una doble pelea por campeonatos del mundo, en Polo Grounds, y ya ha comenzado a preparar una pelea entre Pancho Villa y algún retador. Y Johnny Dundee y Kid Kaplan probablemente serán los que figuren en el segundo bout.

Juegos de la Liga del Este

	C.	H.	E.
Albany	11	15	1
Brigdeport	2	6	2

Baterías: Odenwald y Munn; Williams, Hodge y Lutz.

	C.	H.	E.
Springfield	13	16	0
Pittsfield	2	6	1

Baterías: Best y Neiberkonrn; Solson, Schelberg y Halger.

Palmero dió los nueve ceros

TOLEDO

	V.	C.	H.	O.	A.	E.
Hillis, 3b	4	0	1	1	5	0
Magure, 2b	4	0	0	2	4	0
Strand, rf	4	0	3	2	1	0
Webb, lf	4	0	0	0	0	0
Nicholdson, cf	4	0	1	4	0	0
Schleibner, 1b	3	0	0	8	0	0
Metz, ss	3	0	0	6	4	1
Gaston, c	3	0	0	1	2	0
Lyons, p	2	0	0	0	3	1
Bayne, p	0	0	0	0	0	0
Kelly, x	1	0	0	0	0	0
T. Jhonson, p	0	0	0	0	0	0
Totales	32	0	5	24	19	2

x Bateó por Bayne en el 8o.

COLUMBUS

	V.	C.	H.	O.	A.	E.
Nicolás, ss	3	2	2	3	5	0
Murphy, rf	4	0	3	3	0	0
P. Johnson, cf	4	0	1	2	0	0
Russell, lf	2	1	1	3	0	0
Grimes, 1b	4	0	0	8	1	0
Regan, 2b	4	1	1	1	1	0
Campbell, 3b	3	1	2	0	2	0
Bird, c	3	0	2	6	0	0
Palmero, p	4	0	0	1	0	0
Totales	31	5	12	27	9	0

Anotación por entradas:

Toledo	000	000	000—0
Columbus	000	023	00x—5

Sumario

Two base hits: Compbell, 2; Strand, Nicholdson.
Home run: Russell.
Stolen bases: Regain, Campbell.
Double plays: Hillis y Schleibner; McGuire y Metz.
Bases on balls: por Lyons, 7.
Struk outs: por Palmero, 6; por T. J. Johnson, 1.
Losing pitcher: Lyons.

Los jonrones bateados ayer

LIGA NACIONAL

Chicago	Hartnett
New York	Terry
Filadelfia	Williams
Filadelfia	Wrighstone

LIGA AMERICANA

Chicago	Sheely
Boston	Carlyle
San Luis	Bennett

FRONTON HABANA-MADRID

MIERCOLES 20 DE MAYO
A LAS 2½ P M

Primer partido a 25 tantos
Lolita y Consuelin, blancos;
Manolita y Petra, azules
A sacar blancos y azules del 11

Primera quiniela
Paquita; Encarna; Angela;
Carmenchu; Mary; Maruja

Segundo partido a 30 tantos
Sagrario y Gracia, blancos;
Isabel y Lolina, azules
A sacar blancos y azules del 10 1|2

Segunda quiniela
M. Consuelo; Gracia; Lolina;
Josefina; Eibarresa; Consuelin

Tercer partido a 30 tantos
Sara y Josefina, blancos;
Elbarresa y M. Consuelo, azules
A sacar blancos del cuadro 10 1|2; azules del 12

LOS PAGOS DE AYER
(Por la tarde)

PRIMER PARTIDO: AZULES

$4.04

Sagrario y Encarna. Llevaban 28 boletos.

Los blancos eran Angelina y Carmenchu; se quedaron en 24 tantos y llevaban 30 boletos que se hubieran pagado a $3.41.

PRIMERA QUINIELA: SAGRARIO

$2.36

	Ttos.	Btos.	Dvdo.
Manolita	3	27	$11 11
Sara	2	39	7 69
Luz	3	60	5 00
Isabel	3	64	4 68
Angelina	5	36	8 33
Sagrario	6	125	2 36

SEGUNDO PARTIDO: AZULES

$3.83

Gloria y Gracia. Llevaban 38 boletos.

Los blancos eran Sara y M. Consuelo; se quedaron en 28 tantos y llevaban 41 boletos que se hubieran pagado a $3.57.

SEGUNDA QUINIELA: MARY

$13.26

	Ttos.	Btos.	Dvdo.
Lolita	4	58	$ 5 11
Paquita	3	82	4 04
Encarna	2	90	3 68
Maary	6	25	13 26
Carmenchu	2	105	3 15
Maruja	4	30	11 05

(Por la noche)

PRIMER PARTIDO: AZULES

$3.01

Luz y Aurora. Llevaban 37 boletos.

Los blancos eran Isabel y Angela; se quedaron en 21 tantos y llevaban 22 boletos que se hubieran pagado a $4.85.

PRIMERA QUINIELA: CARMENCHU

$4.76

	Ttos.	Btos.	Dvdo.
Encarna	4	61	$ 5 39
Mary	5	30	10 96
Maruja	0	60	5 48
Carmenchu	6	69	4 76
Angela	4	75	4 38
Aurora	2	92	3 57

SEGUNDO PARTIDO: BLANCOS

$2.58

Maruja y Consuelin. Llevaban 46 boletos.

Los azules eran Manolita y Petra; se quedaron en 29 tantos y llevaban 43 boletos que se hubieran pagado a $3.81.

SEGUNDA QUINIELA: GLORIA

$6.91

	Ttos.	Btos.	Dvdo.
Elbarresa	2	81	$ 3 75
Consuelin	4	18	16 90
Petra	3	39	7 80
Lolina	3	44	6 91
Josefina	1	132	2 30
Gloria	6	44	6 91

TERCER PARTIDO: AZULES

$3.59

Mary y Josefina. Llevaban 31 boletos.

Los blancos eran Eibarresa y Lolina; se quedaron en 25 tantos y llevaban 29 boletos que se hubieran pagado a $3.81.

Aldridge e Ide saltaron del box como tapones de sidra

BROOKLYN, mayo 18.— (Liga Nacional.)— (Por la Associated Press.)— El Brooklyn dió diecisiete hits a cuatro pitchers de los Piratas, y ganó por score de doce a siete. Aldridge e Ide hicieron explosión en el box en el cuarto inning, y Songer fué el tercer lanzador utilizado, anotando los Dodgers siete carreras en ese inning. Koupal relevó a Songer en el octavo.

Los Rojos del Cincinati perdieron su quinto juego

BOSTON, mayo 18.—(Por Associated Press).—(Nacional).— El Cincinnati perdió su quinto juego consecutivo hoy, 5x4, cuando el Boston acumuló cinco hits para hacer cuatro carreras a Donohue después de dos outs, en el sexto inning. Después de un doble de Bohne por el Cincinnati en el noveno inning, u doble play de Harris a Marriott a Gibson, impidió el empate. Genewich sólo permitió al Cinci cuatro hits.

CINCINNATI

	V.	C.	H.	O.	A	E
Critz, 2b	3	1	0	1	5	0
Roush, cf	4	1	1	1	0	0
Bressler, 1b	3	0	2	13	1	0
Walker, rf	4	0	0	1	0	0
Dressen, 3b	3	0	0	2	2	0
E. Smith, lf	3	0	0	1	0	0
Caveney, ss	3	0	0	2	2	0
Wingo, c	4	0	0	3	1	0
Donohue, p	2	1	0	0	2	1
Pinel,l, x	1	0	0	0	0	0
Biemiller, p	0	0	0	0	3	0
Zitzman, xx	0	1	0	0	0	0
Fowler, xxx	0	0	0	0	0	0
Bohne, xxxx	1	0	1	0	0	0
Totales	31	4	4	24	16	1

x Bateó por Donohue en el 8o.
xx Corrió por Smith en el 9o.
xxx Corrió por Wingo en el 9o.
xxxx Bateó por Biemiller en el 9o.

BOSTON

	V.	C.	H.	O.	A	E
Neis	4	0	0	5	0	0
Bancroft, ss	3	0	1	4	4	0
Marriott, 3b	3	0	0	1	1	0
Harris, lf	4	1	1	3	1	0
Welsh, rf	3	1	1	1	0	0
Burrus, 1b	4	1	1	9	1	1
R. Smith, 2b	4	2	3	0	5	1
Gibson, c	4	0	2	3	0	0
Genewich, p	1	0	1	1	1	0
Stengel, x	1	0	0	0	0	0
Benton, p	2	0	0	0	1	0
Graham, p	0	0	0	0	0	0
Totales	33	5	10	27	14	2

Cincinnati	002	000	011—4
Boston	000	014	00x—5

Two base hits: Gibson 2, Harris, Roush, R. Smith, Bohne. Three base hits: Bressler. Stolen bases. R. Smith Sacrifices: Bancroft. Double plays Bressler a Caveney a Bressler; Benton a Bancroft a Burrus. Left on bases: Cincinnati 5; Boston 7. Base on balls: por Donohue 1; por Genewich 1; por Benton 2; por Graham 1. Struck out: por Donohue 3. Hits a Genewich 1 en 5 innings; a Benton 2 en 3 1|3 innings; a Graham 1 en 2|3 innings; a Donohue 9 en 7 innings; a Biemiller 1 en 1 inning. Hit a pitcher a Genewich (Bressler); By Biemiller (Welsh). Winning pitcher Bento. Losing pitcher Donohue. Umpires Pfirman, Sweeney y O'Day. Tiempo 1:30.

Los Dodgers y los Braves están tratando sobre la negociación de un pitcher

NEW YORK, Mayo 18.—(United Press).—El Brooklyn y los Boston Braves están discutiendo una negociación mediante la cual pasará uno de los jóvenes pitchers bostonianos al poder de los Robins. Los Robins tienen un exceso de infielders ya que Horace Ford fué comprado al Filadelfia y desde que se terminó la negociación con los Sox por la cual obtendrán a Mickey Adams o Bob Barrett cuando Maranville retorne al line up de los Cubs. Los Robins ahora tienen 8 infielders y se dice que uno de ellos le será cambiado al Boston por un pitcher.

George Sisler dió hit en su 33 juego consecutivo

ST. LOUIS. Mo., mayo 18.—(Liga Americana.)— (Por la Associated Press.)— Vangilder se debilitó en el quinto inning y los Red Sox del Boston derrotaron a los Browns del San Luis, doce a siete. Seis errores de los locales contribuyeron al resultado final. George Sisler, manager de los Browns, dió hits en su 33o juego consecutivo de la temporada.

		C.	H.	E.
Boston	002032410—	12	11	2
St. Louis	102010300—	7	9	6

Baterías: Ruffing, Wingfield y Piciniché Vangilder, Wingard, Grant, Danforth, Stauffer y Rego, Dixon.

Los cinco primeros bateadores de las dos Grandes Ligas

NACIONAL

	J.	V.	C.	H.	Ave
Fouriner, Br.	24	86	23	36	407
Hornsby, S. L.	23	89	24	36	404
Bancroft, Bos.	21	77	16	31	403
Bottomley, S. L	26	110	14	44	400
Haws, Fila.	19	55	13	22	400

AMERICANA

	J.	V.	C.	H.	Ave
Hale, Fila.	14	49	14	22	449
Cobb, Det.	22	84	23	35	417
Combs, N. Y.	27	100	18	41	410
Sisler, S. L.	33	143	24	57	398
Severeid, S. L.	22	69S	10	27	391

FRONTON JAI-ALAI

MIERCOLES 20 DE MAYO
A LAS 8 1|2 P. M.

Primer partido a 25 tantos
Juaristi y Ansola, blancos;
Elola y Martin, azules
A sacar blancos y azules del 9 1|2

Primera quiniela
Gutiérrez; Larruscaín;
Eguiluz; Irgoyen Mayor;
Marcelino; Gómez

Segundo partido a 30 tantos
Larruscaín y Marcelino, blancos;
Irigoyen Mayor y Gutiérrez, azules
A sacar blancos del 9½; azules del 10

Segunda quiniela
Juaristi; Altamira;
Machín; Lucio;
Abandó; Erdoza Mayor

LOS PAGOS DE AYER

PRIMER PARTIDO: AZULES

$3.20

Juanito y Jáuregui. Llevaban 62 boletos.

Los blancos eran Gárate y Llano; se quedaron en 21 tantos y llevaban 44 boletos que se hubieran pagado a $4.39.

PRIMERA QUINIELA: CAZALIS MAYOR

$4.59

	Ttos.	Btos.	Dvdo.
Elola	1	42	$12 58
Martin	0	158	3 34
Cazalis Mayor	6	115	4 59
Juaristi	1	110	4 80
Altamira	2	91	5 80
Gómez	1	106	4 98

SEGUNDO PARTIDO: BLANCOS

$3.25

Elola y Machin. Llevaban 87 boletos.

Los azules eran Lucio y Martín; se quedaron en 22 tantos y llevaban 64 boletos que se hubieran pagado a $4.31.

SEGUNDA QUINIELA: GARATE

$4.13

	Ttos.	Btos.	Dvdo.
Tabernilla	2	36	$10 90
Ansola	2	92	4 26
Larrinaga	3	62	6 33
Abando	3	112	3 50
Gárate	6	95	4 13
Aguiar	3	65	6 04

TRAJES PARA CABALLEROS

Venta Especial

Gabardina Inglesa	$ 14.00
Gabardina Inglesa	12.95
Muselina de Lana (lavable)	15.00
Muselina Ecuatorial	12.50
Panama Cloth (Genuino)	11.00
Mohair	9.00
Palm Beach	9.00

"LA CIUDAD DE LONDRES"
J. LOPEZ GALIANO 116

Anuncios: TRUJILLO MA

Ser Elegante

es llevar un honroso salvoconducto ante el cual todas las puertas se abren y todos los prejuicios se inclinan.

Sea usted elegante, vistiendo los renombrados e impecables trajes de nuestra producción y prestando distinguida apariencia a su atavío con los artículos para uso masculino que de última moda y en la más sugestiva y extensa variedad, tenemos a la venta.

La Emperatriz
GENERAL CARRILLO 36
HABANA

c 4870 1d-19

JUDGE Y SU BATALLA MAS DIFICIL

(Por Joe Judge, inicialista del "Washington")

...“En uno de los juegos más fáciles y largos que he tenido en mi vida, pudiera decir que recibí mi batalla más difícil. Fué por el año de 1918, si mal no recuerdo, cuando se realizó la hazaña. El Washington jugaba con las Medias Blancas en sus terrenos; Walter Johnson y Clude Williams eran los pitchers, y tuvimos que luchar 18 innings para poder salir vencedores.

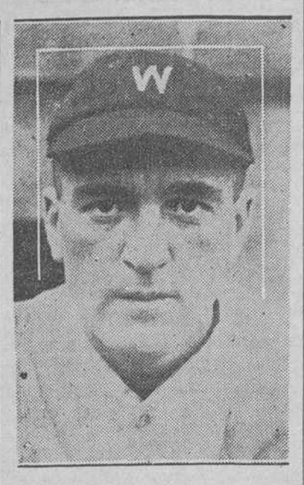

Joe Judge, primera base del Washington

En ese encuentro Walter Johnson se encontraba en maravillosa forma y nosotros sabíamos positivamente que los chicagoenses no podrían anotarle carrera en ese día, aunque el juego constara de veinte innings. Por nuestra parte, creímos ganar al principio fácilmente, pero William se hallaba también en magníficas condiciones y el juego parecía destinado a terminarse sin carreras por ambas partes.

Llegó nuestro turno al bate en el décimo-octavo inning y pusimos un hombre en tercera. Williams dominó los dos hombres siguientes pero después tiró un wild pitcher y anotamos la carrera de la victoria. Sin embargo, ella no fué en realidad mi batalla más difícil en el diamante basebolero, fué en un juego entre el Boston Red Sox y nosotros, donde recibí tal sensación.

En ese juego, que se celebró el primero de Julio de 1920, pitchearon Walter Johnson por nosotros y Harry Harper por el Boston. Harper tenía empeño en ganarnos ese día. Había sido pitcher de nuestro team y al ser libertado juró derrotarnos cada vez que se nos enfrentara.

Al final del tercer inning, un single mío le dió una carrera a los Senadores; eso no importaba, pues nosotros esperábamos ganarle a las Medias Rojas ampliamente, lo esencial era que a medida que iban pasando los innigs, Johnson no permitía hit ni carrera a los Red Sox, y el final se estaba acercando sin que hubieran logrado llegarle a segunda tan siquiera.

Muchas veces durante su carrera basebolera Walter estuvo a punto de anotarse un juego sin hits ni carrera, pero casi siempre surgía una jugada imprevista que le quitaba ese placer. Nosotros lo sabíamos y hacíamos cuanto estaba en nuestras manos por no cometerle errores, a fin de que entrara en las filas pitchers que han dejado sin hits ni carreras a otros clubs.

Cuando comenzó el octavo inning, en el banco del Boston se notó gran movimiento. “No le hemos bateado de hit a Johnson todavía, decía O'Neill, entonces catcher de ellos. “S-s-h! S-s-h!, decían otros, aun nos quedan dos entradas...”

El Boston bateó ese octavo inning fuertemente, pero buenas jugadas de Rice y Harris le habían salvado. Llegó entonces la última entrada, y el mismo Johnson fué nervioso al box. Nosotros estuvimos algún rato hablando con él y le recomendamos se olvidara del record y pitchearа con calma. Parece casi inexplicable que un hombre tan famoso y veterano como él estuviera nervioso, pero así era en efecto.

“Ahora. Ahora, decían los Red Sox, esa bola vieja te la desforramos...”

Pasaron los dos primeros outs, la victoria sensacional parecía sonreírle cuando fué Harry Hooper, de emergencia al bate.

A la primera bola, descargó con todas sus fuerzas un rolling bestial por la almohadilla de primera. La bola iba pegada a la línea de foul y parecía un batazo de extrabases indiscutible.

Yo, por mi parte, estaba jugando muy abierto y al momento pensé que no llegaría a la bola. Me acordé del record de mi amigo Walter y decidí jugarme el todo por el todo. Corrí desesperadamente, tanto como pude. Me hubiera roto el alma, con tal de salvarle el juego a Johnson! El momento era desesperante. Pero la suerte estaba con nosotros y tras un gran esfuerzo y casi completamente caído en el suelo logré parar la bola con el cuerpo.

La bola entonces, debido al impulso que traía fué en dirección al terreno de foul. Había parado la bola, pero la jugada sería apuntada hit por dureza. ¡Johnson estaba perdido! Hice un esfuerzo más y corrí tras las esféride que se había detenido unos quince pasos detrás de la inicial. La atrapé con ansia loca, miré hacia primera y allí estaba Johnson, que hacía la asistencia. Le tiré tan rápido como pude pero instantáneamente Hooper se deslizaba en la inicial...

Se levantó una gran polvoreda, tan grande, que casi no se veían los players. Miré hacia el umpire y... ¡Oh, salvación! Tenía el brazo alzado indicando el out. Walter Johnson había dejado sin hit ni carrera al Boston Americano!

Estuve a punto de caerme, pero dos brazos vigorosos me detuvieron, miré y ví a un hombre llorando casi como un niño; era Walter Johnson, que de esa manera me daba las gracias por el esfuerzo realizado.

Yo he hecho muchas jugadas que han recibido la aprobación y el calificativo de sensacionales por los críticos, pero en ninguna he sufrido tanto como en esa que realicé por salvarle el record al Walter. Esa fué MI BATALLA MAS DIFICIL DEL BASEBALL!

(Del The Springfield Daily Republican).

Mañana se Continúa el Torneo en el Nacional

Hoy no se celebran espectáculos Mañana se continúa el Torneo Internacional de luchas y para celebrar la llegada del General Machado al Palacio de las cadenas y los jardincitos, los empresarios ofrecen un programa de gran magnitud.

Wladeck Zbyszko contenderá con el colegial de la Universidad de Notre Dame, Zaikin con Leppanen y, por último, Pablo Alvarez, el hombre de los dedos estranguladores, con Andrés Castaño

Manko, el retador de la muerte, dará científicas exhibiciones de fuerza y de destreza... Manko en el escenario del Nacional asombrará a los espectadores...

El programa completo de mañana por la noche es el siguiente:

Primero) las demostraciones de Manko.

Nickola Lutze contra Wladeck Zbyszko (A decisión final).)

Ivan Zaikin versus Chas Leppanen (a decisión final).

Andrés Castaño versus Pablo Alvarez (a decisión final).

Reading y Jersey City en un juego de doce innings

En el circuito de la Liga Internacional se jugaron tres juegos; el anunciado entre los teams Providence y Baltimore fué suspendido para jugarlo el domingo en un double-header.

Reading y Jersey City dieron un match que resultó una animada fiesta de bateadores, pero con el score empatado a cuatro carreras en el noveno, hubo necesidad de jugar innings extra, extendiéndose hasta el décimo cuarto en el que los visitadores hicieron dos carreras que le dieron el triunfo.

A continuación van los resultados de los juegos:

	C.	H.	E.
Reading	6	14	1
Jersey City	4	13	4

Baterías: Hyman, Mattison y Smith; Keifer, Faulkner y Freitag.

	C.	H.	E.
Buffalo	7	9	2
Syracuse	4	12	1

Baterías: Reddy y Mc Avoy; Reinhardt y Mc Kee.

	C.	H.	E.
Toronto	8	15	2
Rochester	7	11	3

Baterías: Stewart, Glaser, Satterfield y Manion; H. Thormahlen, Horne y Lake.

Palmero dejó en cinco hits al Toledo, dándole los nueve ceros

A continuación van los resultados de los juegos efectuados ayer en la Asociación Americana:

	C.	H.	E.
Toledo	0	5	2
Columbus	5	12	0

Baterías: Lyons, Bayne, Johnson y Gaston; Palmero y Bird.

	C.	H.	E.
Milwaukee	2	5	2
Kansas City	5	7	2

Baterías: Sanders, Willoughby y Skiff; Messenger y Wells.

	C.	H.	E.
Indianapolis	7	10	1
Louisville	5	9	1

Baterías: Hill y Krueger; Koob, Deberry y Meyer.

	C.	H.	E.
St. Paul	10	13	1
Minneapolis	7	11	2

Baterías: Roettger, Kolp y Collins; Mc Graw, Harris, Shea, Edmondson y Ainsmith.

Sportfolio

¿Quién tiene y cuál es el mayor número de ponchados que un bateador ha tomado en una temporada?

¿Cuántos hombres lograron “noquear” a Bob Fitzsimmons?

¿Cuál ha sido el juego más largo que se ha dado en una serie mundial?

¿Puede un wild pitcher figurar en una carrera anotada limpiamente?

Respuestas a las preguntas de ayer

Roger Hornsby ha terminado champion bate en cinco años consecutivos.

Bob Fitzsimmons y Jim Jeffres fueron los únicos hombres que “noquearon” a James Corbett. Jeffries realizó su hazaña en dos ocasiones.

El record de Barney Oldfield para la milla es de cuarenta y cinco segundos.

El record mundial de mujeres para carreras de cincuenta yardas, lo tiene miss Eliza Macbeth, y es de seis segundos.

Los nueve hombres que componen un team de base ball pueden poner out a un corredor contrario. Ahora bien, está prohibido que, para conseguir tal, alguno de ellos se coloque en el camino mientras otro realiza el out. No puede haber bloqueo en el camino.

Lea mañana: Sportfolio.

(Copyright by Public Ledger Company.)

TOPICOS FUTBOLISTICOS

(A CARGO DE PETER)

EL PASO DEL “BOCA JUNIORS”

El futbol europeo, es ínfimo

El diario bonaerense “Crítica”, es un periódico que dedica al deporte profesional grandes atenciones en sus cinco ediciones diarias.

Siempre se ha distinguido “Crítica” por sus acertados juicios, pre juicios y comentarios referentes al futbol. Desde los ordenanzas de la redacción hasta el conserje, incluso el último personaje de la nómina, estampan, con toda esa autoridad y justeza de criterio, de los que se creen superiores en la materia, sus impresiones absolutas sobre la primera caida del equipo reforzado del “Boca Juniors”, en el campo de Coya, de Vigo.

La primera noticia llegada a Buenos Aires y “voceada” al público porteño, no fué otra sino que la “derrota del “Boca Juniors”, debía considerarse como inesperada”. “La parcialidad del árbitro fué sin duda alguna, el principal factor de la derrota argentina.”

Y así todas las atenuantes favorecen a los argentinos ¡por obra y gracia de “Crítica”, el importante diario, que no reconoce nuestras victorias, y que tanto se desvivió en poner en ridículo y convertir en “nada” al famoso equipo vasco que se desplazó a América.

Veamos como aprecia nuestro futbol el diario aludido, que creyendo que el “Club Celta”, es el mejor equipo del Continente europeo, porque le infringió la primera respetable derrota.

Hoy, lo será, sin duda, el “Real Unión” de Irún o el “Athletic Club” de Bilbao. Desconocemos, aún los comentrios que “Crítica” habrá hecho y las causas que hayan influido en la debacle argentina por campos de vascos. No desconfiamos que nos vengan diciendo los motivos. Exceso de fiestas, jiras, árbitros, el público, lesionados, la confianza, etc., pues es indudable que frente a ellos,todos los enemigos son pequeños. Al menos así alardean.

Dice así “El foot-ball sud-americano”: “Pese a la victoria del Celta, ello no puede significar superioridad del futbol europeo sobre el sud-americano. La tradición futbolística de esta parte del mundo, hace que no podamos reconocer, ya sea en Italia, Alemania, Francia o España, (que por lo visto son estas las naciones donde hay clase de futbol), mayores valores deportivos en el popular juego que en esta parte de América. Por eso el contraste de Vigo, no debe servir para hacer parangones sobre la calidad del futbol entre aquellas naciones de Europa y América.

El conjunto de “Boca Juniors”, con algunas diferencias, ha sido más o menos, casi el mismo que derrotó al equipo olímpico uruayo. Y quienes presenciaron los “matchs” de los diversos campeonatos sudamericanos y conocen los valores del futbol europeo, han reconocido unánimemente la superioridad inmensa del popular juego en esta parte del Plata. Y es bien sabido que muy pocos conjuntos de toda Europa podrán tener el poderío e inteligencia del equipo uruayo, que venció en Colombes.

Repetimos, pues, que la derrota argentina en Vigo no debe servir para hacer parangones, ya que el futbol sud-americano estará durante mucho tiempo muy por encima del de toda Europa, exceptuando a la cuna del futbol: Inglaterra.

Así es como nos hablan los magnates del futbol sud-americano. Con toda autoridad y convicción aquilatan los valores de Europa y América. Y por lo que a España toca, no ignoran los argentinos ni los aruguayos la calidad de los equipos que en esta tierra de primos—como dijo bien Salvador Díaz, recientemente—se les enfrenta.

En lo que respecta al poderío del futbol hispano, creemos que las ilusiones sud-americanas llevarían justo pago en un match con el equipo nacional español. Justo y equitativo, ya que las últimas victorias de los teams vascos sobre el combinado argentino, que nos trae la representación oficial de su país, nos dá motivo a conservarnos arriba, pese a los detractores que nos han salido en la América fulbolística.

No valen el telégrafo ni las crónicas que envía a “Crítica” diariamente, su enviado especial señor Marini, que acompaña al “Boca Juniors”, que después de la derrota de Vigo, por el “Club Celta”, volteа el telégrafo a todo tren, rehabilitando al equipo nacional argentino, amplia y rotundamente al vencer en “campo de nieve” en Coruña, al “Real Club Deportivo”. al que considera mejor equipo de Galicia y de España.

Estas son las opiniones de los dirigentes de un futbol privilegiado, que cae vencido rotundamente ante un “Real Unión” de Irún, mixto, y, árbitro platense.

En las contiendas de esta naturaleza. siempre surgen las víctimas del amargo fracaso y para los argentinos, nuestros hermanos de raza, que creen en el futbol lógico, y soñaban en un desfile triunfante por la madre patria, no les indicamos más, que España aún no puede nivelarse al grado de profesionalismo que existe en la Argentina, Uruguay y Brasil; somos más deportistas que profesionales, más así y todo ya saben algo del poderío de nuestros simples equipos.

La superioridad se busca y se encuentra en los campos de futbol de Alemania, Dinamarca, Checo-Slovaquia, Suecia, España, etc., etc.

A ello, pues, argentinos.

Eduardo ALBES

SANTANDER, Abril, de 1925.

Doble victoria del “Tejar San José”

El domingo último en los terrenos de Panadera Park se jugaron dos buenos desafíos. El primer turno les tocó a los boys del San José con los Bloks Magraner, y en segundo al que fué en un tiempo temible París, y San José.

En estos dos encuentros salieron por la puerta grande los muchachos de Hilario que como de costumbre no les gusta perder.

En el primer juego ganó el Tejar con anotación 5 por 1 y en el segundo volvió a ganar 5 por 0.

Mobile y Memphis ganan a Little Rock y New Orleans

En la Liga del Sur sólo había tres juegos anunciados, pero uno de ellos, el de Birmingham y Atlanta tuvo que ser suspendido por la lluvia.

Los otros juegos fueron ganados por Mobile y Memphis a Little Rock y New Orleans. En ambos juegos se bateó bastante:

	C.	H.	E.
Mobile	8	12	3
Little Rock	6	12	2

Baterías: Yellowhorse, Ellis, Wiltse y Devormer; Saladna, Ash y Murphy.

	C.	H.	E.
New Orleans	4	9	2
Memphis	10	12	2

Baterías: Martina, Hodge y Dowie; Brillheart y Yaryan.

GANO EL RETADO

El pasado domingo se celebró el anunciado desafío entre las improvisadas novenas Retado y Retador, ganando la primera por un estrecho margen, se tuvo que jugar quince entradas para ver quienes eran los toros. Se vieron muy buenas jugadas (y también muy malas), en el uso de la jeringuilla se distinguieron. A. Pereira, que dió de siete veces un tribey, dos tubeyes y un hit, A. Rosado, que conectó un HoHme Run, también dió dos hits G. Suárez, del Retador sobresalió E. Pérez, cuatro hits de ocho viajes, Pepito, de seis tres, y E. Gonzalo, de seis dos.

Pa[illegible] más véase el score.

Retado, 000 000 502 000 001 X-8 12 3.

Retador, 000 300 112 000 000 X-7 10 2.

PLAYERS QUE VD. DEBE CONOCER

ISAAC MORGAN “IKE” BOONE, outfielder del Boston Americano

Ike Boone, el ya popular outfielder del Boston Americano, es uno de los hallazgos del manager Lee Fohl en la pasada temporada. Ike resultó el champion bate de la Liga de Texas en 1923 con un average de más de cuatrocientos puntos y Fohl esperó que repitiera su hazaña llevándoselo a las Medias Rojas de Boston, donde el muchacho después de tener una temporada brillantísima, terminó con un porcentage de más de trescientos.

Boone nació en el pueblo de Samantha, Alabama, el 17 de Febrero de 1897; se educó y aprendió a jugar base ball en la Universidad de ese mismo lugar, pero hizo su debut como player profesional en la Liga del Estado de Georgia, jugando del club Cedartown. De su labor en este team, no podemos decir nada importante, pues sus records son desconocidos. Sólo que jugó el outfielder de una manera extraordinaria, que fué la causa para que fuera contratado por el New Orleans de la Liga del Sur.

Una temporada brillantísima con este club lo llevó a las filas de los Gigantes en 1922; pero allí no estuvo mucho tiempo, aunque tomó parte en dos desafíos y acumuló un average de quinientos al bate.

Enviado entonces al Toledo de la Ass. Americana, Ike tuvo oportunidad de conocer por primera vez lo que era un average de menos de trescientos, cuando casi al finalizar esa temporada y verse con .273 puntos de porcentaje, fué mandado al Little Rock de la Liga del Sur.

El aire de esta Liga, que ya le era familiar, le hizo recuperar su vista al batting y en los 83 juegos que en el Litle tomó parte, acumuló un average de más de trescientos.

Sin embargo, pese a ello, fué enviado inexplicablemente a la Liga de Texas, adonde reportó al principio de la temporada de 1923.

El club San Antonio fué el que le sirvió de “guarida” durante esa temporada y como Boone estaba decidido a volver a las Mayores, le dió tan duro a la bola que resultó ser el champion bate del circuito con un porcentage de .402.

Por aquel entonces, el Boston Americano había nombrado a Lee Fohl su manager y éste decidió a incorporar a su team sangre joven, dió un buen recorrido por las distintas Ligas en busca de material. La contrata de Ike Boone fué la primera que firmó Fohl, y a fe, que no se ha tenido que arrepentir. El muchacho actuó brillantemente en 1924 y en las primeras semanas se hallaba entre los cinco primeros bateadores, tanto de hits como de batazos cuadrangulares.

Era un novato y no pudo resistir la lucha final con Ruth, Collins y otros, lo que dió lugar a que terminara la temporada con un average al bate de .333.

Hoy en día Boone sigue defendiendo el center field del Boston y ocupa el tercer lugar en el orden al bate del team, lo que prueba que Lee Fohl, su manager, tiene confianza en su batting para meter las carreras necesarias de las victorias del team.

Boone batea a la zurda, pero tira con la mano derecha. Tiene seis pies de altura, pesa 195 libras y posée un record total para su batting de toda la vida de .334, mientras el acumulado en los distintos clubs a que ha pertenecido es el siguiente:

Año:	Club:	Liga:	Po.	J.	Vb.	C.	H.	Br.	Ave:
1920	Cedartown,	Geo. S. L.	Of.	...	...	...	...	..	.000
1921	New Orleans,	L. S.	Of.	156	574	118	223	23	.389
1922	New York,	L. N.	Of.	2	2	...	1	..	.500
1922	Toledo,	Ass. A.	Of.	26	88	9	24	..	.273
1922	Little Rock,	L. S.	Of.	83	307	60	101	11	.329
1923	San Antonio,	L. T.	Of.	148	600	134	241	7	.402
1924	Boston,	L. A.	Of.	128	486	71	162	2	.333

Mañana: RAY BRESSLER

LOS SPORTS EN CIENFUEGOS

A CARGO DE RUDDY

DEL MOMENTO

Cediendo a una amable indicación de un respetable y querido amigo, compañero —ya veterano —de la lides periodísticas, Don Luis Simón, es que me he determinado ,tras meditario mucho, a “emborronar” periódicamente varias cuartillas para este gran DIARIO, donde tantas y tan buenas plumas colaboran y cooperan a su éxito.

Y es por tal motivo, que las deshilvanadas y mal redactadas líneas que pueda yo enviar, lucirán más maltrechas, como abochornándose tardíamente de su osadía al figurar al lado de otras, claras, precisas, amenas e impregnadas de esa sutileza e intención que las hace ser buscadas con avidez por los innumerables lectores de estas planas.

Ellos, siempre benévolos, sabrán disculpar mis escasas dotes periodísticas, dado que si bien falta mucho para que estas crónicas sean todo lo amenas que debían ser, ésto se recompensa al llevar todas ellas una gran dósis de buena voluntad por contribuir una vez más al engrandecimiento y auge de todos los sports en esta amada —y maltratada— Perla del Sur, en la cual convivimos.

Hechas estas declaraciones, réstame sólo cumplir un deber de cortesía, que gustoso ejecuto. Dirigir, o mejor dicho expresar por este medio mi más cordial salutación a todos los estimados compañeros que por el sport y para el sport luchamos.

Rodolfo CARRILLO.
“Ruddy”.

Voy a dar comienzo a mis notas con una de esas que nos inunda de dos sentimientos opuestos: de alegría y de tristeza.

Me explicaré.

Se trata de un compañero que abandona la lucha, la brega diaria por los sports.

Es él Federico Duménigo, Cronista de Sports que fué por largo tiempo de “El Comercio” de esta ciudad. Desde sus columnas se hizo admirar, pese a su juventud, por sus cimentadas ideas y profundo conocimientó de lo que es sport y lo que es escribir de sports.

Nunca disgustó a nadie, ni sostuvo, por tanto, esas tontas y vanas polémicas a queestamos tan acostumbrados. Y es porque no emitía su opinión, sino después de analizar sesudamente los hechos. Y siempre acertó, siendo ese el secreto de su éxito.

Pero me desvío de la explicación.

He dicho que tenía dos sentimientos distintos proporcionados por la partida del compañero, y es así.

Sincera alegría siento por haber mejorado su posición con el cambio, el amigo Duménigo. Y la Compañía Eléctrica no se quejará de su adquisición. Y allí también triunfará Duménigo, como le deseo de todo corazón.

Más, unida a esa alegría, viene una gran tristeza...

La que nos proporciona su salida del campo de los sports.

Deja él un gran vacío en “El Comercio”, vacío que con dificultad, se llenará debidamente.

Muchos éxitos, Federico, y que triunfes en la lucha por la vida, del mismo modo que has triunfado en tu lucha por los sports.

Tú te lo mereces.

EL CAMPEONATO LOCAL DE BASE BALL

Continúan con gran animación los juegos dominicales, en opción a la Copa “The Boston”.

Actualmente se juegan en dos terrenos.

“Champagnat-Park”, cedido por los H. H. Maristas, y en el terreno de los Stands ruinosos, el un siempre famoso ‘Cienfuegos-Park’. En ambos se celebran dobles juegos, siendo el resultado de los celebrados el siguiente:

En “Champagnat Park”:

	C.	H.	E.
L. F. Martín.	000101	2	7 0
Caicaje . . .	20001x	3	6 1

(Protestado el juego por el “capi” del L. F. M., alegando—!! “demoras injustificadas”).

Segundo juego:

	C.	H.	E.
Corresponde.	20000101-	4	10 2
Ron S. Lino.	01000000-	1	3 4

El anotador oficial ha renunciado por no poder atender debidamente su cargo, dado lo tarde que se terminan los “matches”.

En “Cienfuegos Park”:

Primer turno:

Baire: . . . . 410 001 0x—6
P. Morales . . 100 002 00—3

Segundo ‘epsiodio”:

Méjico: . . . 000 005 0— 5
El Sol: . . . 101 001 x— 3

Este último, como de costumbre eclipsado; y el Pérez Morales recibiendo tantas derrotas, como juegos ha jugado.

ESTADO DE LOS CLUBS

	G.	P.	E.	Ave.
Caicaje . . .	3	0	0	1.000
Correspondencia .	2	1	0	667
Méjico.	2	1	0	667
Ron San Lino . .	1	1	1	500
Baire.	1	2	0	333
El Sol	1	2	0	333
L. Martín . . .	1	2	0	333
Pérez Morales . .	0	2	1	000

—Con objeto de no hacer muy extensa ésta, dejo para la próxima correspondencia, varias notas interesantísimas, tales como las grandes carreras de automóviles, el día veinte.

Mayo 11 de 1925.

VISTASE ELEGANTE Y GASTE POCO

Trajes Dril blanco No. 100 . . . . $ 20-00
„ „ Millonario puro lino No. 119 16-00
„ Sportman mejor que gabardina 25-00
„ Muselina Francesa 35-00

Trajes confeccionados con la misma perfección que a medida.

Las telas se mojan para que no encojan

Nota:-Especialidad en trajes a medida.

EL SPORTMAN

Paseo de Martí (Prado) 119

Teléfono A-9500 Habana

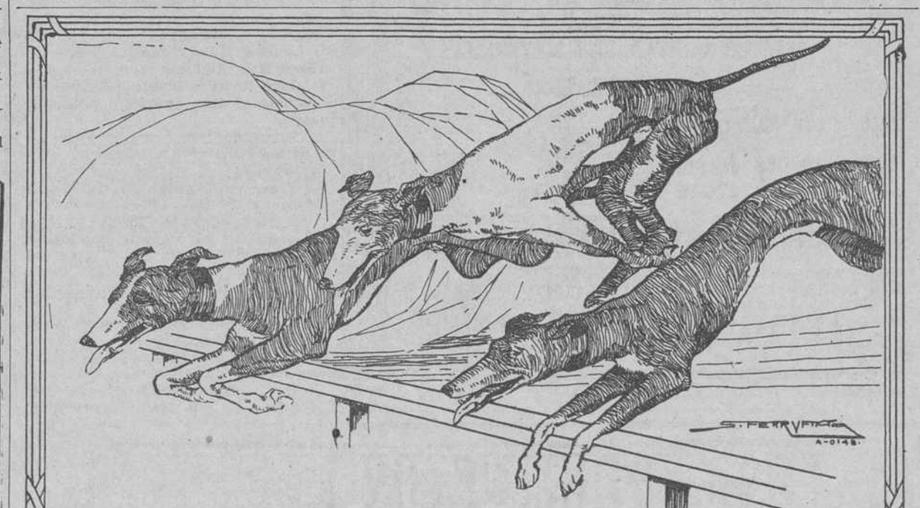

CINODROMO DE LA HABANA

SENSACIONALES CARRERAS DE GALGOS

INAUGURACION DE LA PRIMERA TEMPORADA

VIERNES 5 DE JUNIO

APUESTAS MUTUAS

PALCOS SIN ENTRADAS $5.00
BUTACAS NUMERADAS (tres primeras filas) $3.00
ENTRADA AL GRAND STAND $2.00
ENTRADA AL STAND CHICO $1.00

CALLE VEINTITRES é INFANTA

c 4855 alt 11d-19

TRAJES PARA CABALLEROS

VENTA DE MAYO

DRIL Blanco
No. 100

$18.00

BAZAR
LA ISLA
GALIANO No. 65

C 4585 alt. 6d-9 Anuncios de Polhamus.

HELADORES

Para barquillos barcos y todo lo concerniente al giro

LA FLOR CATALANA

MALOJA Núm. 1
Habana
Teléfono A-5527

C 3854 ind. 19 alt.

ARQUITECTURA Y CONSTRUCCION

SECCION A CARGO DEL ARQUITECTO SEÑOR ENRIQUE GIL Y CASTELLANOS

Haciendo Patria

Sin tiempo aún para reponerme de las amargas decepciones por los contratiempos sufridos durante la preparación y acto de entrega de los Premios Arellano y Mendoza y Morales y Compañía, tengo que cumplir con un deber más, que el Tribunal me impuso y que gustoso acepté.

Me correspondió por acuerdo del Tribunal del que formé parte debido a la imposibilidad en que se encuentra nuestro compañero doctor García Font de presidir dicho Tribunal, el hacer una relación de hechos y análisis de los trabajos presentados por los concursantes.

El Premio Arellano y Mendoza consiste en $300 anuales al mejor proyecto de grado de Arquitecto que presenten los Estudiantes de ésta Carrera en nuestra Universidad. Pero a partir de este año los señores Morales y Compañía han constituido dos Premios de $200 y $100, respectivamente a los trabajos que le sigan en orden de méritos.

El Tribunal para la adjudicación de Premios está formado por el Profesor de Arquitectura, doctor Font(est avez por enfermedad, sustituido por mí); el señor Mario Mendoza, el señor Leonardo Morales, el señor Enrique L Varela, el señor Felix Cabarrocas y el señor César Guerra.

Los trabajos y autores presentados este año son: Proyecto de Museo para Pintura y Escultura, del señor Eugenio Batista (primer premio de $300); Proyecto de Teatro para 2,000 espectadores, del señor José R Casanova (segundo premio, $200); Proyecto de Necrocomio, del señor Felix Pérez (tercer premio, $100); Proyecto de Residencia del señor Horacio Azcue; Proyecto de Casa Club, del señor Carlos P. Urbach; Proyecto de Presidio del señor Segundo González; Proyecto de Asociación de Instrucción y Recreo del señor Benjamin Arenas. Todos estos cuatro últimos Mención Honorífica y en dicho orden de méritos.

El efecto producido por la institución de los citados Premios ha sido claramente manifestado por la calidad de los trabajos presentados en relación con los de años anteriores y debido a ésto, el Tribunal acordó la adjudicación de Menciones Honoríficas, mientras no existan otras donaciones, que generosamente vengan a completar la obra.

La Escuela de Arquitectos de la Universidad también prueba con ello que a pesar del atraso relativo en que se encuentra por la morosidad del Congreso, que todavía no ha estudiado el Proyecto de Ley solicitado, a fin de organizar modernamente dichos estudios, que hace cuanto humanamente le es posible por el progreso de la Carrera de Arquitectos.

Y atendiendo ahora a los trabajos presentados y premiados veamos el Musec de Pintura y Escultura: Como la obra de cada individuo revela mucho su carácter y su espíritu y más en el orden de las concepciones artísticas, su autor, joven físicamente fuerte, de clara inteligencia y amigo al mismo tiempo de los libros, elige un magnífico y complicado tema y nos presenta un monumento grandioso, sólido, revelador de su objeto y manteniéndose dentro de las normas clásicas. Por su finalidad y conociendo al autor, era de esperarse que estudiara una adaptación Griega, bien tratada: un hermoso acceso escalonado de órden Jónico del Erecteo, nos lleva al Vestíbulo, que resalta por una bella situación lateral de las ramas de amplia escalera, que reuniéndose en la parte posterior, forma una muy ricamente decorada plataforma que admite ver la simetria de huecos en ambas plantas, y permite una colocación lateral de grandes cuadros murales. En toda la planta baja se encuentran las exhibiciones de escultura y algunas dependencias administrativas y acceso de elevadores.

En la planta alta corresponde la exposición de cuadros, miniaturas y documentos. La característica de esta planta es su iluminación por el techo, que ataca un problema difícil y lo resuelve siguiendo una resolución inglesa de cubierta con planos inclinados cortos, con lucetas de cristal y cortinillas de graduación, y cuya inclinación está determinada de un modo tal, que el ángulo de reflexión no coincida con la visual del observador. Para

(Continúa en la página veintiuno)

EL PREMIO "ARELLANO Y MENDOZA"

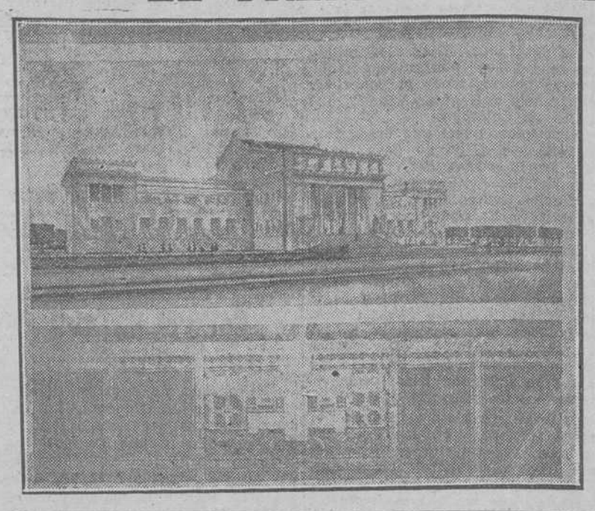

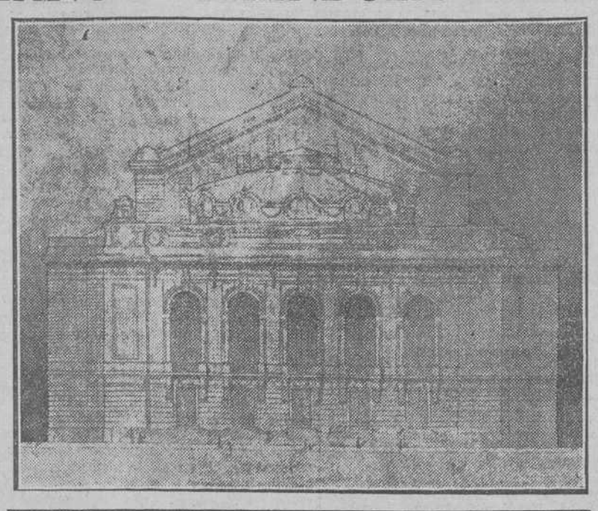

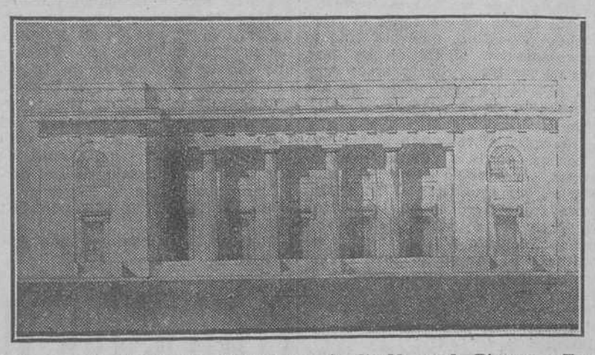

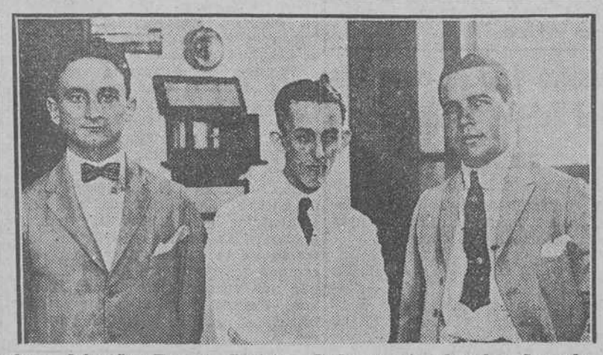

Lado superior izquierdo: Primer premio, Un Museo de Pintura y Escultura del señor Eugenio Batista.—Lado superior derecho: Segundo premio. Proyecto de un Teatro para dos mil espectadores, del señor José R. Casanova.—Lado inferior izquierdo: Tercer premio. Proyecto de Necrocomio del señor Félix Pérez.—Lado inferior derecho: Los autores de los tres proyectos premiados.

BOLSA DE MATERIALES DE CONSTRUCCION

En esta sección publicaremos semanalmente las cotizaciones más bajas que se nos remitan por las casas productoras y vendedoras.

Acero estructural, 5 1|2 centavos libra.—Pesant Steel.

Arenas: $2.00 m. — Palmer y Bezanilla. En arenal.

Azulejos (losa vidriada):

Blancos de 0.20 m. $90.00 millar.—Alió y Ca., Pons y Cobo, A. Rodríguez.

Blancos de 6": $60.00.—Pons, Cobo y Ca.

Blancos de 3x6": $45.00—Pons, Cobo y Ca.

Azulejos sevillanos: $8.00 m.—Postor y Blanco; Pons, Cobo y Ca.

Bomba Westco.—120 piese de altura, 1,200 litros, $140.00.—Víctor G. Mendoza Co.

Id. id. 120 pies altura, 2,000 litros, $205.00—Víctor G. Mendoza Co.

Id. id. 120 pies altura 4,000 litros, $283.00.—Víctor G. Mendoza Co.

Cabillas de acero: $2.70.—Dodwells Cuba Ltd.

Cal: $3.80.—Méndez y Ca.

Cabezotes: $1.75.—Eduardo Lambarri.

Cemento, $3.75 barril.—Compañía Cubana de Cemento Portland.

Fundición hierro colado en columnas $0.04 libra.—José A. Foira.

Canales de hierro galvanizado de 6": $0.20 pie lineal.—Iribarren y Lebeuf.

Cocinas de gas de 3 hornillas: $15.00.—Díaz Hnos.

Cocinas de gabinete, 4 hornillas para gas: $30.00.—Díaz Hnos.

Instalaciones sanitarias: $40.00 cada aparato.—José Armada

Ladrillo Catalán de Gerona: $40 el millar.—Pons, Cobo y Ca.

Ladrillo catlaán de Gerona 40 pesos el millar. — Pons, Cobo y Compañía.

Ladrillos para azotea 6x12 a $32.00 el millar.—G. Toca y Ca.

Ladrillo para azotea de Cienfuegos: $37.00 el millar.—Pons, Cobo y Ca.

Losas para azotea: $38.00 el millar.—Sebastián Magraner.

Losas de cemento huecas para cubiertas: $1.50 m2. — Sebastián Magraner.

Losas de cemento huecas con malla: $1.55 m.—Sebastián Magraner.

Losas de cemento macizas:: 0.85 pesos m2.—Sebastián Magraner.

Mármol piso: $8.50 m2.—Pennino.

Mármol de Isla de Pinos, escaleras, $9.00 m2.—Castiñeira y Rodríguez.

Madera pino tea: $56.000 millar de pies.—Gómez y Hermano.

Madera de cedro: $180.00 millar de pies.—Vanus y Paredes.

Madera de pino blanco: $145.00 millar de pies. — Gómez y Hermano.

Masilla: $1.60 barril.—Ramón Méndez.

Mosaicos: desde $70.00.—La Cubana. Nuevo Almendares.

Piedra blanca en la obra: $2.40 m3.—E. Lambarry.

Piedra picada: $1.50.—Cantera de Potosí

Planchas de yeso 48x32 a $0.60 una.—Ellis Bros.

Tanques para agua: $0.03 ½ litro.—Mora.

Yeso en barril $3.50. — Pons, Cobo y Compañía.

Tejas americanas: $6.00 m2.—Steels Produts Co.

Tejas de fibro-cemento: $0.14 pie 2.—D'Orn y Co.

Tubos de barro 6": $0.45.—J. Alió y Ca., Pons, Cobo y Ca

Tubos de barro de 4": $0.35.—J. Alió y Ca., Pons, Cobo y Ca.

Tubos de hierro de 2": $0.80.—

Tubos de hierro de 2": $0.80.—J. Alió y Ca., Jons, Cobo y Ca.

Vigas de acero de 4": $0.80 m1.—Francisco Rodríguez.

Vigas de acero de 5": $3.50 qq.—American Steel

SINTESIS DE LOS ACUERDOS ADOPTADOS POR EL COLEGIO DE ARQUITECTOS EN LA JUNTA DIRECTIVA CELEBRADA CON FECHA 14 DE MAYO.

Con la asistencia de los señores Armando Gil Castellanos Presidente, Francisco Salaya, José G. du Defaix (Secretario), Francisco Vallicergo (Tesorero), César E. Guerra Massaguer, Enrique Gil Castellanos, Luis J. Martínez, Enrique Cayado, Ernesto López Rovirosa, Luis del Monte, Carlos E. Plana, Miguel A. Moenk, Eugenio Dediot, Raul Cossio, Fernando Nuevo Badías y Alfonso González del Real se tomaron los acuerdos siguientes:

Aprobar el acta de la sesión anterior.

Aprobar en principio la solicitud de ingreso del Sr. Francisco Montalvo y Montalvo a reserva de la aceptución por parte de la Junta General.

Facilitar a la Compañía Cubana de Publicidad, S. A. los datos que solicita para el Bureau de Información, relacionados con los miembros que integran esta corporación.

Darse por enterada del escrito que por encargo del Jefe del Estado dirije el Secretario de la Presidencia Sr. Luis E. Lecuona al Presidente de esta Corporación invitándolo para la toma de posesión del Presidente Electo General Gerardo Machado y Morales.

Darse por enterada de la comunicación que dirigió al Colegio el Sr. Miguel A. Hernández Roger en su carácter de Presidente del Tribunal para adjudicación de los premios Arellano Mendoza invitando a los colegiados para el acto de entrega de dichos premios ya que, según informó el Secretario, tan pronto se recibió la comunicación fueron avisados los Sres. colegiados.

Felicitar al Gobernador Provincial, Sr. Antonio Ruíz por su cívica actitud suspendiendo el acuerdo del Ayuntamiento de la Habana adoptado en sesión de 3 de Abril ppdo., en que fueron designadas las personas que deben figurar como Adjuntos de la Comisión de Fomento y felicitar, igualmente al Secretario de la Administración Provincial Sr. Ernesto López, al Sr. Alfonso González del Real que tuvo a su cargo la redacción del escrito que hubo de elevarse al Gobernador de la Provincia y al Presidente y Secretario del Colegio por sus gestiones en pro del referido asunto.

Fué excusada la asistencia de los Sres. Pedro Guerra Seguí y Joaquín Cristóbal.

A las 7 p. m. se levantó la sesión.

LICENCIAS DE OBRAS

Basilio Real, Prop. Alfredo Inser Primelles No, 4.

Miguel I. Rodriguez, Prop. M. J. Morales Rep. 198.

Manuel Bahamonde Peon, Prop. J. Cardus, Marta Abreu núm. 50.

Carlos Gómez Millet, Prop. Luis García, Villegas núm. 30.

Federico Arias Rey, Prop. Manuel Fernández Padre Varela 75.

Francisco Sigarroa, Prop. F. Fernández, San Antonio y Milagros.

Federico Rocha, Prop. V. Novo, Max. Gómez 608.

Rogelio Santana, Prop. M. Alamo, Carmen en Goicuría y M. Rodriguez.

Santiago G. de la Peña, Prop. Rosalía Arenal R. M. de Labra 211

R. Fernández Ruenes, Prop. E. Bolivar 6 entre Wilson y Calzada.

Enrique V. Pérez, Prop. Ramón Méndez Nueva y B. Rpto. Batista, L. Bonich, Prop. L. González Mariano en Alcantarilla y Santovenia.

A. Quadreny Miró Prop. Rafael Padierne Strampes y Estrada Palma.

Emilio Enseñat, Prop. Sociedad Amigos del País Amargura 66.

Sergio Puig, Prop. L. E. Estevez, Ave. de 10 de Octubre y L. Estevez.

A. López Valladares, Prop. Manuel Margallo, Estrada Palma 76.

Enrique Cayado, Prop. Mercedes Alvarez, Pocito ent. 16 y 17, Lawton.

Lorenzo Rodriguez, Prop. Paulina Martínez, Armas 38 ent. Concepción y Dolores.

José Roselló, Prop. Antonio Lubares 6 esquina a 38.

José Roselló, Sotelo y Tuero, Serafines en San Indalecio y S. Benigno.

Bernardo Pio Junto, Prop. Sebastián Hidalgo Sta. Catalina y Figueroa.

Francisco Pividal, Prop. Ignacio Cardona, 17 No. 451.

Enrique Cayado, Prop. Enrique Cayado, 5|: 23 m|. 9, Rpto. Mazón.

Jesús Oliver, Prop. Blanca Menéndez Animas núm. 91.

Francisco Rexacch, Prop. Mercedes Azcárate, 10 ent. 23 y 25.

Luis Bonch, Prop. Pedro Navarro, Omoa, No. 35.

Lorenzo Rodriguez, Prop. Plácido Navas, Flores núm. 16.

C. P. Moya, Prop. Manuel Fernández s|6 m|13 Rpto. Tamanrindo.

Francisco Pividal, Prop. Victoriano Alvarez Obrapía 99.

Ramiro J. Ibern, Prop. Justo Mosa, Sol núm. 42.

César Sotelo, Prop. Guillermo Roca s|55 m|9 Rpto. San Miguel.

Pedro S. Marco, Prop. F. Jimenez, H. en 21 y 23 Vedado.

Benjanmin de la Peña, Prop. Maria Teersa Castro.

Oscar de Ostolaza, Prop. Francisco Fernández Arellano, en Bella Vista y Luz.

Evelio Govantez, Prop. José Ramos, Paz esquina a Zapote.

Federico Rocha, Evangelina Bahamonde, Concepción de la Valla 15.

F. Alvarez Ruíz, Prop. Eduardo Sánchez, E. Palma en Sola y M. Rodriguez.

Ramiro de Oñate, Prop. Jorge Batista, 11 en G y H Reparto Batista.

Arturo Marques, Prop. Jesús López 11 esquina a General E. Fonts.

Cubiertas de Vigas y Losas

De todos es sabido la serie de discusiones que origina en la construcción de los techos el empleo de losa de cemento en las cubiertas llamadas corrientemente de "viga y losa"

Se prefiere su uso en lugar del techo monolítico por la rapidez de su colocación y mano de obra más fácil, evitando la construcción del encofrado necesario para los techos de concreto, que ha de ser suficientemente sólido para evitar su deformación al recibir el peso del material. Además se suprime la colocación y doblado de cabillas y las dificultades que ofrece el hacer el concreto y colocarlo en los moldes.

Se critica la construcción de los techos de viga y losa, porque da origen a la formación de grietas longitudinales en la mayoria de los casos junto a cada una de las vigas empleadas y aun en muchos de ellos quedan señaladas las losas del techo. Eso es indudablemente debido al uso de vigas de menor peralto que el debido, teniendo en cuenta la luz que se va a cubrir y el peso a soportar: a deficiencias del material empleado y muy mal asiento de las vigas, así como al derretido escaso y no recubrir la pestaña superior de las vigas.

Estimamos muy importante que las vigas queden completamente envueltas en cemento y arena para protegerlas contra la oxidación del metal. Hemos visto techos construidos de viga y losa que antes de los cuatro años se les ha desprendido todo el recubrimiento inferior de las pestañas de las vigas y estas han estado sumamente dañadas por haber empleado mezcla corriente en lugar de cemento y arena.

Por eso queremos llamar la atención sobre las nuevas losas que se estan construyendo de un diseño completamente original y que presenta grandes ventajas sobre todas las losas conocidas.

Poseen mayor resistencia por estar construidas con buen material y tener un refuerzo metálico diseñado científicamente, doblados sus extremos para evitar su resbalamiento. Una losa ha resistido 1600 libras de carga sin romperse el refuerzo metálico. Tienen dos pestañas superiores de mayor altura que la viga empleada, situadas ambos lados y dispuestas de modo que al llenar de concreto dicho espacio quede completamente envuelta la viga en un ancho de 6" constituyendo realmente una viga de concreto armado.

Por tanto pueden usarse vigas de menor sección pues el concreto que se emplea para cubrirlas trabaja a compresión y forman arquitrabes de mayor resistencia que si fuera la losa sola.

Esa es uno de los motivos de que resulte más económica que sus similares y que pueda garantizarse que constituye un techo permanente.

Aun constituye otra economía su colocación, pues por razón de su mayor resistencia pueden usarse de mayor tamaño y tres losas sobren un metro cuadrado lo que significa economía en la mano de obra. Además ofrece una economía en el material empleado para el enrejonado pues necesita una cuarta parte menos.

Estimamos que los Arquitectos deben estudiar las ventajas que ofrece el empleo de las losas que ha patentado un distinguido compañero y recomendarlas a los contratistas para que la estudien prácticamente y la usen en beneficio de su bolsillo y del propietario.

Ramiro J. Ibern.
Arquitecto.

OMISION INVOLUNTARIA

El artículo que se publicó en esta sección con fecha 28 del pasado abril con el título de "Las Ordenanzas de Construcción" es del distinguido arquitecto señor Enrique Cayado y como no apareció su firma al pie subsanamos gustosos esta omisión.

PONS, COBO Y CIA

ARTICULOS SANITARIOS MODERNOS

Materiales para Fabricación

DAMOS SIEMPRE LO MEJOR

Avenida de Bélgica 4 y 6

Teléfono A-4296

MARMOL GRIS DE LA ISLA DE PINOS

Escaleras: Pasos de 0.03 y Tabicas de 0.02, $9.00 metro.

Pasamanos: de 0.04 1|2 x 0.08, $4.25 metro lineal.

Guarderas: de Cartabón y faja, de 0.20, $4.60 metro lineal.

ESPECIAL PARA PANTEONES

CASTIÑEIRA Y RODRIGUEZ

Infanta y Pedroso. Teléfono A-3720.

Fábrica de Mosaicos Hidráulicos

"LA MALLORQUINA"

Miguel Magraner

Colorido y brillo garantizado. Grandes existencias. Se hacen dibujos según encargos. Material y manipulación inmejorables.

SAN JOSE No. 36 ENTRE MANGOS Y REMEDIOS, J. DEL MONTE, TELEFONO I-1145

MAGRANER Y LA CERRA

AYESTERAN No. 9 TELEFONO U-1656

GRAN TALLER DE BLOCKS DE CEMENTO PARA CUBIERTAS DE TECHO PATENTADO

Blocks huecos de 5"X1.00 m.

Blocks huecos de 4"X0.80 m.

Blocks macizos de 3"X0.75 m.

Se fabrican previo encargo de todas dimensiones y peraltos.

Recomendamos nuestros blocks de malla patentados para evitar rajaduras en cielos rasos.

Se remiten planos, instrucciones y presupuestos.

Existencias para servir en el acto cualquier pedido.

CRESPO Y GARCIA, S. en C.

EFECTOS SANITARIOS Y MATERIALES DE CONSTRUCCION

Especialidad en toda clase de azulejos

CALZADA DE JESUS DEL MONTE, 98 Y 100

Teléfono M-9010

LA CASA QUE MAS BARATO VENDE

DEDALCIO 2332 alt 4d-10

A LOS ARQUITECTOS

Cuando proyecten un edificio de departamentos, no olviden que la obra estará incompleta si no tienen un incinerador de basuras Kernerator.

Pida especificaciones a los representantes exclusivos:

GASTON RIVACOBA Y CO.

Ingenieros importadores de maquinaria y efectos eléctricos.

HABANA 94. - TELEFONO A-8777

C4849 Alt. 2d-12

Fábrica de Mosaicos "LA CUBANA"

LA MAS GRANDE DEL MUNDO TRES MILLONES EN EXISTENCIA

MODERNOS Y ELEGANTES DIBUJOS, PRECIOS Y CALIDAD SIN COMPETENCIA

San Felipe y Ensenada. Cable: "Hidráulica". Teléfono I-1933. Habana.

JOSÉ ALIÓ Y CA. S. EN C.

VILLEGAS Y AMARGURA

Sucursal: Zanja 140

EFECTOS SANITARIOS

Azulejos legítimos sevillanos

Pisos alambrilla

Azulejos americanos primera calidad

Blancos y en colores

A LOS PROPIETARIOS

No se dejen engañar. Es costumbre muy generalizada aquí emplear para las pinturas óxido de zinc puro. Este es sin duda un buen producto, pero forma una capa muy delgada, de muy poca duración; y a los seis meses de pintar una casa, ya está descascarada y desvanecida. En resumen, hay que pintar todos los años, porque la pintura que se emplea (por única conveniencia de los pintores) es completamente impropia para los fines que se persiguen, y aunque al principio parece más barata que la pintura que le ofrecemos, resulta al final mucho más cara. Recomendamos las pinturas ya preparadas, mezcladas mecánicamente, listas para aplicarse de la marca

Lowe Brothers

HIGH STANDARD PAINT

pero, para los que prefieren una pasta, como el óxido de zinc, pero de mucha más duración, ofrecemos nuestra semipasta D. R. M. de Lowe Bros.

EDGAR A. REYNOLDS

(Distribuidor para Cuba de Lowe Bros.)

"Neptuno 19" Apartado Mercaderes 22

Telf. A-7966 1216 Telf. A-7966

c 4864 1d-19

LOSAS PATENTADAS PARA TECHOS

SISTEMA ROVIROSA

Científicamente calculadas

Evitan las grietas. Refuerzan las vigas

Pidan instrucciones y planos a

E. LOPEZ ROVIROSA

INGENIERO Y ARQUITECTO

LAGUNAS NUM. 46, TELEF. A 6902

ANUNCIOS CLASIFICADOS

ULTIMA HORA

ALQUILERES

CASAS Y PISOS

HABANA

CASA AMUEBLADA

Se alquila en la Habana, calle Virtudes esquina a San Nicolás, altos, punto céntrico y a media cuadra de Galiano. Se cede desde ahora hasta primero de diciembre, a familia corta, de gusto exigente, por estar dotada de todo el confort moderno. Tiene sala, antesala, gran comedor, amplio hall, repostería, tres hermosos cuartos, baño intercalado completo, cuarto y servicios de criados, garage si se desea, y además un apartamento alto, compuesto de dos habitaciones y baño completo moderno. Para más informes llámese al Tel. A-6095.
18495 1 jn.

ALQUILO NEPTUNO 163, SEGUNDO piso, entre Escobar y Gervasio, terraza, sala, saleta, 6 cuartos, 3 baños, gran comedor, pantry, galería delante los cuartos, sin estrenar, elegantemente decorada. Prats, Almacén de Piano. Neptuno 70.
19915.—23 My.

Habana. Se alquilan los altos de la casa Neptuno, 219, entre Oquendo y Soledad; con sala, recibidor, tres cuartos, baño intercalado, comedor, cocina, cuarto de criado y servicios. $130. Informan: Arellano y Hermanos. Cuba, 50. Teléfono A-8297.
19909.—22 My.

COMERCIANTES. NEPTUNO ES LA calle de actualidad. Entre Escobar y Gervasio se alquila el mejor local de esta calle con 300 metros. Muy barato, sirve para cualquier giro. Prats, Almacén de piano. Neptuno 70.
19916.—23 My.

Se alquila la gran casa Lamparilla núm. 14, entre San Ignacio y Mercaderes, propia para establecimiento o almacén, cerca de los muelles. Informan en la calle 9 número 44 entre E y F, Vedado, teléfono F-1841. 19842 22 my.

A MEDIA CUADRA DE BELASCOAIN, se alquilan los altos de División, 19. Se dan baratos. Informan en Animas, 182. 19852.—21 My.

Para establecimiento, Angeles 25, moderno, y acabado de pintar. Para verlo, en la misma, su dueño, de 5 a 6 p. m. Más informes, M. 0. 6. 5295. 19918 22 my

Se alquilan los más cómodos y elegantes bajos de la casa Lealtad 83. Tienen tres habitaciones, sala y saleta. Las llaves en la bodega de Concordia.
19979—22 my.

ALQUILERES. CAMPANARIO 197, entre Figuras y Concepción de la Valla, bonito primer piso. Sala y saleta con columnas, tres cuartos, comedor, magnífico baño, cocina de gas agua abundante, tres balcones. Casa moderna. $75. Informan en los bajos.
19945—23 my.

ALQUILO ALTOS MODERNOS. SALA, comedor, tres hermosas habitaciones, baño intercalado, cocina de gas, techos monolíticos, salas decoradas. Escobar 177 a una cuadra de Reina, en la bodega la llave.
19977—22 my.

SE ALQUILAN LOS ALTOS DE INfanta 111, compuestos de sala, saleta, comedor al fondo, cuatro cuartos, cuarto de criados, espléndidos servicios sanitarios, cocina de gas. Precio $100. Las llaves en la bodega de la esquina de San José. Informes García Tuñón. Aguiar y Muralla. Teléfono: A-2856.
19981—23 my.

SE ALQUILAN LOS FRESCOS Y modernos altos de Salud 163 compuestos de sala, comedor, tres hermosas habitaciones, cocina de gas y baño. Informes y llave Hotel Pasaje, departamento 59. Tel. A-1151.
19960—21 my.

LEALTAD Y SITIOS. SE ALQUILAN los altos de esta casa moderna, compuestos de gran sala, comedor, tres grandes habitaciones con balcón a la calle y servicios modernos. La llave en la bodega de la esquina. Informan Teléfono M-2002.
19966—22 my.

SE ALQUILAN LOS FRESCOS Y bonitos altos Animas 39 esquina Amistad, corrida a las dos calles, sala, antesala, 4 cuartos, etc. La llave en los bajos.
19963—21 my.

CONSULADO 75 SE ALQUILA UN gran local para comercio. En la misma una caja contadora Nacional, marca $9.99 en $250 un mes de uso, espléndida comida a $20 abono, cubiertos a $40 y 50 cts. Especial para viajantes.
19984—22 my.

VEDADO

VEDADO

Se alquila y se vende para fines de mes el hermoso chalet de la calle B No. 241, propio para familia de gusto, con un precioso decorado compuesto de jardín, portal, vestíbulo, recibidor, y hermosa sala, comedor, pantry, cocina, despensa, garage para dos máquinas, con agua fría y caliente para todas las habitaciones, para los altos, escalera de mármol, un buen recibidor, seis hermosas habitaciones, con sus timbres eléctricos y dos baños intercalados, hall y pantry al fondo y su terraza al frente, se puede ver después de las cuatro de la tarde, renta $260. Informan en la misma.
U O G P 19 my.

VEDADO, SE ALQUILA

Un piso alto, situado en la calle 19, entre D y E, portal, recibidor, sala, comedor cuatro cuartos, baño, cuarto y servicio de criados, cocina de gas, garage y cuarto para chauffeur, agua abundante. Razón en 2 No. 8 entre 9 y 11.
19936—24 my.

VEDADO, SE ALQUILA

Un piso alto situado en la calle 19, entre D y E, portal, recibidor, sala, comedor, cuatro cuartos baño, cuarto y servicio de criados cocina de gas, garage y cuarto para chauffeur, agua abundante. Razón en 2 No. 8 entre 9 y 11.
19937—24 my.

VEDADO. SE ALQUILA LA CASA 6 No. 214 entre 21 y 23, acera de la brisa. Tiene jardín, portal, sala, comedor, tres cuartos, baño completo con calentador, servicio de criados, cocina, patio y demás comodidades. Precio: 165. Puede verse de 9 a 12 y de 2 a 5. Informan H No. 166 entre 17 y 19
19928—21 my.

ALQUILERES DE CASAS

PARA ESTABLECIMIENTO

se alquilan la lujosa planta baja de 12 y 23 o parte de ella para restaurant, café, botica, barbería, vidriera, dulce, tabaco, puesto fruta y colmado, doy contrato o admito un socio que entienda el negocio y que traiga algún capital. Informan en la misma. F-5720. 19912.—22 My.

EN $70

Se alquila la casa 27 y Baños, compuesta de sala, comedor, tres cuartos, cocina servicio completo. Informa: F-1839. 19906.—26 My.

GRANDIOSA Y HERMOSA CASA criolla, sólo $140. Baños esquina a Quinta, Vedado. Ancho portal cerca veinte metros largo, Recreo niños y mayores. Doce habitaciones, garage, grandes jardines. Dirigirse a señor Valdivia o señor Roque, altos droguería "Sarrá". Teniente Rey y Compostela. 19917.—25 My.

SE ALQUILA EN LA CALZADA DE Zapata, esquina a B, una nave preparada para tintorería, industria o establecimiento, gana 60 pesos. Informan en la bodega; teléfono F-5762.
19924.—26 My.

SE ALQUILAN LOS ALTOS CALLE 23 No. 456 entre 8 y 10, Villa Lupe. La llave en frente. Jardín La América. Su dueño Monte 66. Teléfono: M-4396.
19927—21 my.

O'REILLY 30

Se alquila un hermoso local, propio para establecimiento. Informes Jesús María 33. Dr. Perdomo. Tel. A-1766
19967—21 my.

JESUS DEL MONTE, VIBORA Y LUYANO

ENAMORADOS Y DUREGE

Se alquila esta fresca e higiénica casa compuesta de sala, saleta, cuatro cuartos, cuarto de criado, garage y jardín. Informan: Santos Suárez y Durege. G. P.—21 My.

UN HERMOSO CHALET

Se alquila en punto alto y fresco de la Víbora, Vista Alegre 14, entre San Lázaro y San Anastasio, a dos cuadras de la Calzada con ocho cuartos, gran garage y todas las comodidades y es un sanatorio por sus condiciones, en punto alto e higiénico. Informan en el número 12.
18875.—26 My.

SE ALQUILA 50 PESOS UNA CASA Cortina, entre Avenida Acosta y O'Farrill, 3 cuartos, sala, comedor, jardín, baño intercalado, calentador. Informan al lado, dueño.
19921.—22 My.

10 de Octubre 291, se alquila un hermoso apartamento, dos cuartos de baño privado y cocina Informan en la misma, $32.
L R Ind 19 my

Nueva del Pilar 33 casi esquina Clavel. Se alquila, 4 cuartos, sala, saleta comedor baño intercalado fondo o fiador $70 mensuales. Villa Lita. Vedado 15 entre 2 y Paseo. Teléfono F-5514.
19922—23 my.

SE ALQUILA EN $35 EN SAN LUIS No. 75 A entre Luz y Altarriba una casa con portal, sala y tres cuartos. La llave en la bodega. Informan en San Rafael 79, bajos.
19971—21 my.

LUYANO, SE ALQUILA EN $50 UNA hermosa casa en la calle Santa Felicia 31 entre Cueto y Rosa Enríquez compuesta de portal, sala, comedor 3 cuartos, cocina, garage y servicios, con baño. Informan al lado y en San Rafael 134. Tel. A-4685. Mueblería La Exposición.
19962—28 my.

SE ALQUILA, ACABADA DE REEdificar y pintarse, una hermosa casa, fresca, a una cuadra de la Calzada, Milagros entre Delicias-Buenaventura Víbora. Compuesta de portal, cuatro cuartos, sala amplia, recibidor, saleta de comer al fondo de 7 metros. Baño completo con calentador, todo nuevo. Servicio de criados, garage, y cuarto para el chauffeur, acabado de fabricar con agua corriente y lavabo. La casa es toda de cielo raso, de buena construcción, patio y traspatio. Alquiler $90. Informan Belascoain 14. Teléfonos A-4676 y M-2858.
19959—23 my.

HERMOSA CASITA. SE ALQUILA, en Santos Suárez, parte alta, muy fresca y mucha agua. Se compone de portal, sala, dos cuartos, baño intercalado, comedor, cocina y patio, recién fabricada renta $45 a cuadra y media del carro. Santa Irene 100. Informes al lado. Tel. A-0333. Preguntar por el Sr. Domingo.
19982—21 my.

CERRO

SE ALQUILA UN PISO ALTO EN Tulipán y Ayesterán con sala, comedor, 4 cuartos y baño con bastante agua. Todos los cuartos dan a la calle, por Ayesterán. Son muy frescos. Informes en la misma.
19952—23 my.

MARIANAO, CEIBA, COLUMBIA Y POGOLOTTI

SE ALQUILA UN BUNGALOW EN la Avenida Séptma, entre la calle 1a. y entrada de Columbia, portal, sala, tres cuartos, galería, cocina y baño y garage y un terreno cercado de 600 metros en 40 pesos. La llave al lado. I-5058. 19902.—22 My.

HABITACIONES

HABANA

HOTEL MANHATTAN

Propietarios: A. Villanueva

Este es el hotel mejor, por las siguientes razones: Por su situación, que da frente al hermoso parque del Gran Maceo; porque todas las líneas de tranvías pasan por su frente; porque todas sus habitaciones (98) tienen baño privado y servicio de teléfono; porque no se conoce otro similar en ventilación y frescura; y porque, además, nadie da un servicio como el nuestro por solo TREINTA PESOS ($30.00). Venga hoy a separar su departamento. Belascoain y San Lázaro. Hotel Manhattan. Teléfono M-7924.

C 2557 Ind. 14 ma

DURANTE LOS DIAS

de fiesta patriótica se alquila a módico precio en casa particular algunas hermosas habitaciones, elegantemente amuebladas con todos los adelantos modernos. Esperanza 26, altos, entre Suárez y Revillagigedo.
19901 21 my

GRAN CASA PARA FAMILIAS

Habitaciones altas y bajos, muy frescas, lujosamente amuebladas, para matrimonios y personas de gusto, con y sin comida. precios de actualidad, grandes con agua fría y caliente. Hay pianola y radio para los huéspedes. Manrique 113 entre Reina y Salud.
19942—17 jn.

HABITACIONES

SE ALQUILAN FRESCOS Y COMODOS departamentos en la moderna y elegante casa de 12 y 23, Vedado, de una, dos y tres habitaciones, luz y baño moderno, hay elevador, quedan algunos. Informen en la misma.
19911.—22 My.

Habana. Se alquilan habitaciones o departamentos para oficina, en los altos de la casa Empedrado, 16. Informan: Arellano y Hermanos. Cuba, 50. Teléfono A-8297.
19910.—22 My.

HERMOSOS Y VENTILADOS DEpartamentos altos, con balcones a la calle, se alquilan en casa de toda moralidad. Con o sin comidas. Tejadillo número 40, primer piso.
19914.—22 My.

SE ALQUILA FRESCA Y VENTILAda habitación con balcón a la calle, propia para caballero o matrimonio sin niños con toda existencia en lo más céntrico de la ciudad. Para informes: llame a M-1779. 19920.—23 My.

SE ALQUILA HABITACION AMUEblada, para matrimonio, dos compañeros o persona sola en casa moderna y de toda clase de comodidades. Precio económico. Villegas 38, primer piso.
19973—21 my.

PEGADO PRADO, PARQUE CENtral, casa moderna, de moralidad, alquilan una o dos habitaciones grandes fresquísimas, baño intercalado, para persona de gusto, comodidades cuantas pidan, servicio completo, también comida. Industria 168, primer piso. Teléfono A-0646.
19958—23 my.

SE NECESITAN

CRIADAS DE MANO Y MANEJADORAS

CRIADA SE NECESITA EN CASA particular. Sueldo $25. Inútil presentarse si no sabe cumplir con su obligación. Calle C 262 esquina a 27, Vedado.
19946—21 my.

CRIADAS PARA LIMPIAR HABITACIONES Y COSER

Se solicita una criada que sepa algo de coser y cortar y para ayudar a algunos quehaceres de la casa. G y 23, Villa María Teresa.
19964—22 my.

En Cuba 49, tercer piso, se solicita una buena criada para cuartos, que conozca su obligación y tenga buenas referencias.
19961—21 my.

SE SOLICITA UNA CRIADA PARA cuarto y que sepa coser bien en Prado 9 altos.
19930—21 my.

COCINERAS

SE SOLICITA COCINERA ESPAÑOla, joven, que sepa cocinar bien, tenga buenos informes y duerma en la colocación. Se da buen sueldo. Malecón No. 1, primer piso.
19948—21 my.

SE NECESITA UNA BUENA COCInera y una criada de mano. Sueldo $35 la cocinera y $30 la criada. Tienen poco trabajo y muy buen trato. Informan Habana 126, bajos.
19957—22 my.

SOLICITA CASA UNA BUENA COcinera francesa. Es repostera. Tiene referencias. Dirigirse calle 4 No. 147 entre 15 y 17 al fondo de la casa.
19968—22 my.

COCINERA Y QUE HAGA LOS QUEhaceres de la casa para matrimonio solo con buen sueldo, se solicita en Trocadero 115, altos, 5. De 9 a 12 de la mañana informan.
19983—21 my.

CRIADOS DE MANO

SE NECESITA UN CRIADO DE MAno con recomendación de las casas que trabajó. Sueldo $35 y un muchacho español para fregar el automóvil $15. Habana 126, bajos.
19956—22 my.

PERSONAS DE IGNORADO PARADERO

SE DESEA SABER EL PARADERO de Manuel Murias. Lo solicita una hermana. Informan Inquisidor 31, Habana.
19976—24 my.

SE OFRECEN

CRIADAS DE MANO Y MANEJADORAS

DESEA COLOCARSE PARA CRIADA de mano una señora que lleva poco tiempo en el país, dan informes: Dragones, 27. 19898.—21 My.

DESEA COLOCARSE UNA ESPAÑOla de criada de mano o comedor o cuartos con familia de moralidad. Ofrece buenas referencias. Informan calle 11 entre B y C. Vedado. Teléfono F-4534.
19947—21 my.

DESEA COLOCARSE UNA JOVEN para criada de mano. Desea casa de moralidad. Informan Inquisidor 31.
19974—21 my.

DESEAN COLOCARSE DOS PENINsulares, una para criada de mano y la otra para cuartos y coser o para manejadora. No le importa salir de la Habana. Informan Compostela 112 esquina a Luz. Tel. M-5627.
19972—21 my.

DESEA COLOCARSE UNA JOVEN española para manejadora o cuartos y coser. Tiene quien la garantice. Informan Rubalcaba 13.
19969—21 my.

DESEA COLOCARSE UNA JOVEN española para criada de mano y entiende algo de cocina, para corta familia. Si no es buena casa que no se presenten. Tel. M-8685.
19965—21 my.

CRIADAS PARA LIMPIAR HABITACIONES Y COSER

SE DESEA COLOCAR UNA MUCHAcha española de criada de cuarto o manejadora en casa de moralidad, tiene quien responda por ella, si no les conviene no hagan perder tiempo. Informan: Primelles 8, Cerro; teléfono I-5458. 19899.—21 My.

DESEA COLOCARSE UNA ESPAÑOla de 30 años de criada de cuartos o de comedor. Lleva tiempo aquí y tiene muy buenas referencias. Informan: Bernaza 67 entresuelos.
19944—21 my.

DESEA COLOCARSE UNA JOVEN española para limpiar habitaciones y entiende algo de costura, que sea casa de moralidad. Informan Inquisidor 31
19975—21 my.

SE OFRECEN

MUCHACHA ESPAÑOLA, DESEA COlocación para habitaciones y coser y repasar. Gana $30. No le importa salir fuera de la Habana. Tel. A-9847.
19985—21 my.

COCINERAS

DESEA COLOCARSE UNA SEÑORA de cocinera, sabe cocinar a la española y criolla, con su hija de 16 años de edad, que sabe coser y cortar, en la misma una muchacha que desea colocarse de manejadora o criada de mano, sabe coser; también desea casa de moralidad. Informa: Progreso, 27, bajos.
19904.—21 My.

CHAUFFEURS

SE SOLICITA UNA MUCHACHA ESpañola de moralidad para cocinar y ayudar a la limpieza en casa de corta familia. Informan: Calle Paseo, letra B, entre 19 y 21. Vedado.
19913.—21 My.

VARIOS

Se ofrecen dos americanas, jóvenes, de buena familia y de educación, para gobernantes, con familias cubanas $50 $60, llegando sobre el día 22 a la Habana. Pormenores. A-3070.
C 4890—4 d 19

JARDINERO. DESEA COLOCARSE en casa particular. Tiene muy buenas referencias de las casas donde ha trabajado. Tiene bastante experiencia en el oficio y no tiene muchas pretensiones. Informan por Tel. F-1016.
19932—22 my.

DESEA COLOCARSE JOVEN ESPAñol electricista, trabajando en tubos y flexible y toda clase de aparatos eléctricos con 14 años práctica. A. Nicolás. Egido 31. Hotel Colón.
19938—22 my.

DESEA COLOCARSE COMO VIAJANte de material eléctrico, joven español conocedor del artículo. A. Nicolás. Egido 31. Hotel Colón.
19939—22 my.

MUCHACHA ESPAÑOLA DESEA COlocación para encargada del ropero de un hotel. No le importa salir fuera de la Habana. Tel. A-9847.
19986—21 my.

COMPRA Y VENTA DE FINCAS, SOLARES YERMOS Y ESTABLECIMIENTOS

URBANAS

Se vende una preciosa casita acabada de construir, compuesta de sala, dos habitaciones, comedor, baño moderno, cocina y patio. Precio 2.600 pesos, en la calle San Buenaventura, entre Pocito y Dolores, en la Víbora, a dos cuadras de la calzada. Trato directo con su dueño, A. Frigola. 19923 24 my

AVISO IMPORTANTE

Si usted desea vender alguna de sus propiedades o comprar o hipotecar, puede usted llamar al Tel. A-0062, donde será usted sumamente atendido pues cuento con grandes compradores, que al momento realizan cualquier operación por difícil que sea. Nuestro lema es seriedad y honradez. Informan vidriera del café El Nacional, San Rafael y Belascoain. Sardiñas.
U O 19157—11 jn.

VENDO VARIAS CASAS CALZADA Jesús del Monte, punto comercial, otra calle Espada, rentando $125, $17.500; otra en Blanco, rentando $150, $24.500; otra Curazao rentando $135, $14.000; otra en Manrique, rentando $140, en $17.500; tengo en Jesús del Monte, lo que pidan en el Vedado, Loma de Chaple, Víbora. Informa el Sr. González, calle de Pérez 50 entre Ensenada y Atarés, de 2 a 6. Tel. I-5538.
19725—19 my.

VENDO 4 CASAS, JUNTAS O SEPAradas a $6.500 están por estrenar a $15 metros de la calzada de Luyanó, punto alto, portal, sala, 3 cuartos, baño intercalado comedor al fondo y cocina; otra de esquina avenida Serrano, cerca tranvía, portal, a dos calles y 1a. y 2a. línea cantería, sala, 3 cuartos, baño intercalado, comedor al fondo, gran garage, jardín, cuarto criado y servicio criado $14.000. Informa el Sr. González. Calle Pérez 50 entre Ensenada y Atarés, de 2 a 6. Teléfono I-5538.
19725—19 my.

SE VENDE UN GRAN CHALET EN la calle San Mariano número 26, a dos cuadras de la Calzada de lo más moderno conocido sin estrenar, jardín, portal, sala, biblioteca, comedor, 9 cuartos, 4 closets, dos baños, lavadero, garage para tres máquinas y un traspatio con arboleda. La llave en el 28, en el mismo informan sumamente barato. 19902.—22 My.

Quinta de recreo muy bonita Casa mampostería, dos pisos, otra madera nueva, servidumbre, teléfono, luz eléctrica, radio, agua finísima, manantial, 1,000 árboles frutales, platanar, jardín, 15 minutos de la Habana. Dirección carretera de Güines, kilómetro 12, frente Quinta General Agramonte. Por la Terminal entre San Francisco y Cotorro. Paradero de "Villa Rosa" y en el mismo "Villa Carmen, que se vende.
19843—2 jn.

EN $27.000 VENDO PROXIMA AL muele, casa moderna de tres plantas con comercio. Sala, comedor y doble servicio. Todo igual en cada planta. I-4392. No corredores.
19929—21 my.

VENDO CHALET PARA CORTA FAmilia: para el que se interese en adquirir una propiedad de recreo de permanente valor, elegancia y confort, situado esquina fraile de la mejor Avenida de Santos Suárez, una cuadra de tranvías, dos cuadras trenes de medias horas para la Terminal, materiales y construcción de primera, decorada al óleo, dos entradas principales con portales y otra para servicio, lindo jardín, garage y demás poquitos que exige el buen gusto. Puede adquirirse con su lujoso mobiliario y lámparas si se desea. No es venta de ocasión. Más detalles su dueño I-2089.
19934—23 my.

VENDO A 20 METROS DE PRADO Y Palacio Presidencial, casa de dos plantas. Mide 150 metros, acera de sombra. Precio $31.200. Escriba Flores y San Leonardo. Sr. López. Pasaré a informar.
19935—21 my.

CASA CHICA EN LA CALLE DE SITIOS EN $5.000

Vendo una casa chica en la calle de Sitios entre Subirana y Franco. Mide 5 1-2 por 17, preparada para altos. Tiene sala, comedor y dos cuartos. Puedo dejarle $3.000 en hipoteca al 8 0-0. No encuentra usted donde mejor asegurar su dinero que en esta casa. Vidriera del Café El Nacional. San Rafael y Belascoain. Teléfono: A-0062. Sardiñas y Vía.
19949—24 my.

URBANAS

VENDO EN EL VEDADO, ENTRE 21 y 23 casa de jardín, portal, sala, recibidor, 3 cuartos, baño intercalado, toda moderna $8.500. Si desea verla llame al I-2966 o escriba a Flores y San Leonardo. Sr. López.
19935—21 my.

CASA CHICA EN ROMAY Y VIGIA

Vendo una preciosa casita de 6x18 m. preparada para altos en Romay y Vigía, acera de la brisa en $5.200. Renta $45. Invierta en esta casita su dinero y lo tendrá asegurado y no habrá banco que le de a usted tanto interés como en esta casita. No mire usted el precio, mire el punto y su medida. Más informes en Belascoain y San Rafael. Café El Nacional. Vidriera. A-0062. Sardiñas y Vía.

CASA CHICA, PRINCIPE Y VIGIA

Vendo bonita casita de 5x16 metros, con sala, comedor, 2 cuartos, patio y sus servicios en $4.200; en este punto usted no encontrará nada igual. Renta $38. Fíjese en el punto, su medida y el interés que da; nada es tan seguro como comprar esta casita. Más informes Vidriera del Café El Nacional. Belascoain y San Rafael. Teléfono A-0062. Sardiñas y Vía.
19949—24 my.

SE VENDE

Una casa en Guanabacoa, muy barata amplia y con árboles frutales en la calle Martí 48. Informan en Lealtad No. 102, Habana.
19940—21 my.

SE VENDE

Una espléndida casa en el Vedado, muy barata, calle 27 entre J y K. Informan en Lealtad 102. Habana.
19941—21 my.

SOLARES YERMOS

ZONA URBANA FALLA GUTIERREZ

Comprendida entre las calles San Lázaro, Espada, Vapor y Aramburu. Doble línea de tranvías en su frente. A 110 metros del Parque Maceo. Esta barriada constituye la unión de los lugares mejores de la Habana: Prado y Malecón con la Loma de la Universidad y parte alta del Vedado. Quedan a la venta los siguientes solares: 2 solares con frente a San Lázaro, a la sombra, cada uno con 8 metros de frente por 30 metros de fondo. Precio del solar: $19.023.00.

Lote por Jovellar, a la sombra, compuesto de 19.60 frente por 24 metros de fondo. De este lote se pueden comprar parcelas de 6.50 por 24 de fondo. Precio de cada parcela de esta medida: $9.720.00.

Además hay otros lotes con frente a Jovellar y Vapor, con la medida que se desee de frente por 31 metros de fondo.

Forma de pago. 20 por 100 del precio de contado y el resto a pagarlo en 10 años, abonando el 7 y medio por ciento de interés sobre la cantidad adeudada.

Para más detalles, pida informes a la Zona Urbana Falla Gutiérrez. Laureano Falla Gutiérrez, propietario. José y Pedro Grau, administradores. Oficios, 22. Teléfono A-5981

C 4500—15 d 8

UNICA OPORTUNIDAD

Se venden parcelas de centro y esquina en la calle 19 y 14, en el Vedado, 20 por ciento de contado y el resto se deja en hipoteca por 4 años. Para más informes: G. del Monte. Habana 82; teléfono A-2474.
19890.—31 My.

SOLAR 13x33, LOS PINOS CON 2 cuartos, baño y cocina, mampostería, todo cercado, en $1,550 y dejo la mitad en plazos cómodos. Dueño: Banco Nova Scotia, 406. M-2720, I-4638.
19905.—22 My.

VENDO CERCA DE LA CALZADA Luyanó y Concha, solar esquina fraile, mide varas 17x37 y un solar de centro, están completamente llanos, lugar muy bueno y se dan muy baratos. También vendo dos casitas en $6,500 las dos. Hernández. Santa Felicia, 57, al fondo, casi esquina a Fábrica. 19919.—24 My.

SE DESEA VENDER UN LOTE DE terreno de 700 metros. Está a pocos metros del café de Toyo con 12 1-2 metros frente a Calzada. Escriba a Flores y San Leonardo. Sr. López y pasaré a informar.
19935—21 my.

EN EL CERRO A $12 METRO SE vende un solar de esquina. Tiene fabricado 17 cuartos de 5x5 y tres accesorias de 5x5, de madera, ladrillo y teja nueva y produce $185 mensuales. Mide 35x28. La esquina está sin fabricar y si no tiene todo el dinero se hace negocio dejando la mitad del dinero en hipoteca. Rayo y Estrella. Barbería. Marrero.
19970—23 my.

EN BELASCOAIN Y FIGURAS, FRENTE AL PARQUE DE PEÑALVER

Vendo tres parcelas de terreno en la calle de Figuras entre Escobar y Belascoain, en la acera de la sombra, que miden cada una 6x20; otra 6x18; otra 6x14; otra de 6x9; punto fresco y ventilado, lo que yo vendo es lo que está derrumbado, por todo este mes a $70 metro con la medida aquí anunciada. Aprovechen esta ganga. No miren el precio: miren el punto y su medida. Informa su dueño. Vidriera del Café El Nacional. San Rafael y Belascoain. Teléfono A-0062. Sardiñas.
19949—24 my.

ESTABLECIMIENTOS VARIOS

BUEN NEGOCIO

Se vende un café, lunch, dulcería, fonda, dos billares, vidriera de tabacos y cigarros y billetes de lotería abierto toda la noche, venta anual veinte mil pesos, esto se garantiza. Precio ocho mil pesos, cinco mil al contado y el resto a plazos cómodos, también se admite socio con la obligación de administrarlo, el dueño actual queda de comanditario. Informan: Cantina de los baños del Progreso. Vedado.
19881.—24 My.

GANGA. SE VENDE UNA PELETEría y sombrerería bien situada, no paga alquiler y de poco dinero. Informan en Calzada, 21. Caserío de Luyanó. 19900.—28 My.

Vidriera se vende una lujosa vidriera mostrador de caoba y cristales biselados. Se da barata y puede verse en Obispo 92.
19951—21 my.

COMPRA Y VENTA DE CREDITOS Y VALORES

COMPRO

Bonos y acciones Mercado Unico, Acciones de la Havana Central. Diferidas y Comunes y del Central Fidencia. Vea mi oferta antes de vender Manzana de Gómez 318. Manuel Piñol. 19884.—28 My.

COMPRO CREDITOS DEL GOBIERNO

aprobados por la Comisión de Adeudos. Cualquier cantidad. No venda sin saber mi oferta. Manzana de Gómez número 318. Manuel Piñol.
19885.—28 My.

CERTIFICADOS

GOBIERNO

Compro grandes y pequeñas cantidades con módico descuento.

Operación al momento.

CELESTINO LOPEZ

Aguiar 78, bajos. M-3617

De 9 a 12 y de 2 a 5 p. m

U O 19980--23 my

PARA LAS DAMAS

SEÑORA: LEA ESTAS GANGAS

MANTELES de alemanisco, finísimo, a 80 centavos, Tapetes para mesa finísimo a $2.25. Tapetes para pianos o tocador, a 60 centavos y a peso. Alfombras de seda a $2.50. Gobelino precioso a $1.60. Concordia, 9, esquina a Aguila.

SABANAS camera, completa, clase superior a 98 c. cada una. Fundas media cameras a 30 centavos; fundas cameras a 40 centavos. Sobrecamas cameras de piqué, surtido en colores a $2.25. Sobrecamas medias cameras, finísimas, a $2.00. Concordia 9, esquina a Aguila.

ALEMANISCO muy fino, doble ancho a 40 centavos. Concordia 9, esquina a Aguila.

CREA DE HILO finísima, doble ancho, pieza de 15 varas a $3.25. Pieza de tela batista extrafina, doble ancho, pieza de 11 y media varas $3.50. Todo vale el doble. Concordia 9, esquina a Aguila.

CASIMIR un corte completo, clase muy fina, $6.50 y $12.50. Gabardina muy fina, corte completo, $5.50 cts. Tela tropical finísima, corte completo a $7.50 el corte. Todo vale el doble. Concordia 9, esquina a Aguila. Pedidos a E. Enrique Condrand.
18677.—19 My.

Fuera Canas. Obtenga un hermoso color negro o castaño, usando "La Favorita" tintura instantánea vegetal, a base de Quina. Estuche $1.00 De venta en boticas y sederías Depósito:: Peluquería PILAR. Aguila y Concordia. Teléfono M-9392.
19925—17 jn.

Si desea vender su mantón, se lo compro, pagándole más que nadie; y si necesita uno de lo mejor, se lo vendo más barato que nadie. Concordia 8 y Aguila. Tel. M-9392.
19925—17 jn.

PILAR. Peluquería de señoras y niños. Peinados $1.00; masaje 60 cts. manicure 50 cts.; lavado de cabeza 60 cts.; teñido del cabello desde $5. Corte de melenas 60 cts. Trenzas, moños, postizos, cabello. Aguila y Concordia. Teléfono M-9392.
19925—17 jn.

Corte el pelo a sus niños por expertos peluqueros, estilo americano y francés. Niños 50 centavos; niñas, modelo "Garzón" "Ninón", "Juana de Arco", 50 cts. Señoritas 60 cts. Peluquería "Pilar". Aguila y Concordia. Tel. M-9392.
19925—17 jn.

Mantones de Manila, mantillas, peinetas españolas, todos colores; trajes típicos todas naciones y épocas. Pelucas, barbas, bigotes, pinturas maquillage para artistas teatro y cine. Alquiler de disfraces para Carnaval, pelucas y trajes para compañías de teatro y aficionados. "Pilar" Concordia 8 y Aguila. Tel. M-9392.
19925—17 jn.

PARA EL 20 DE MAYO

Distinguida señora: Vendo barato, un muestrario de vestidos de cuentas, franceses, muy lindos y uno todo de escamas, de noche. Paso a domicilio. Llamen al M-2988. Tejadillo 53, bajos, hasta las 10 de la noche.
19926—20 my.

MUEBLES Y PRENDAS

SE VENDEN VARIOS MUEBLES FInos franceses, con bronces. Puede verse de 8 de la mañana a 12, en Paseo, entre 25 y 27, Nogueira.
19885.—28 My.

REALIZAMOS TODAS LAS EXIStencias de mueblería, joyería y relojería, por estar fabricando nuevo edificio para los grandes almacenes de Ruisánchez y Ca. Tenemos muy variado y extenso surtido en estos giros, así como en planos que acabamos de recibir de Alemania; mimbres, lámparas de pie y de colgar, de bronce, gobelinos, tapicería de damasco, alfombras, etc. Cincuenta por ciento de rebaja al contado y también a plazos cómodos con un insignificante interés. Entrada por Angeles 18 y por Estrella 25. Tel. A-2024.
19943—22 my.

HACIENDO PATRIA

(Viene de la página veinte)

ayudar este sistema y al mismo tiempo contribuir a la decoración, existen butacas a la distancia calculada para responder a la condicional de la iluminación. Es un problema bien resuelto y práctico. Volviendo a la fachada; a ambos lados del cuerpo central jónico, ya descrito, aparecen dos cuerpos macizos de órden dórico con una faja intermedia a modo de friso, con una decoración típica de monumentos griegos o sean grandes motivos, que el autor no define claramente porque entiende con buen juicio que ello debe ser obra de un escultor para la más completa interpretación. Completa la fachada principal unos grupos esculpidos en mármol a ambos lados de la escalinata de entrada y en los remates finales del ático conque sustituye el fronton clásico de los monumentos griegos. El juego de planos es completo y la perspectiva demuestra con bastante aproximación el conjunto, por la buena elección del punto de vista.

El Proyecto de teatro del señor Casanova, constituye un tema atrevido para un principiante y sin embargo se comporta en su desarrollo como lo pudiera hacer un práctico profesional. El problema del emplazamiento de los asientos para 2,000 personas, que constituye, dada la condición de teatro Europeo que resuelve, ha sido solucionado por las fórmulas prácticas usuales en casos análogos. Una amplia platea de herradura y una superposición de balcones en "cantilever" cubren las áreas necesarias para las butacas asumidas. La parte anterior dedicada exclusivamente al público, tiene unas hermosas escaleras circulares en ambos lados para conducir al piso alto que hace de gran Foyer y preparado para sala de bailes, por sus hermosas dimensiones. La parte posterior comunicada con el exterior del edificio, se dedica exclusivamente a los elementos de teatro, artistas, estudios, sastrerías, administración, etc. En la parte central de la masa del edificio nace una gran cúpula con buen número de tragaluces que se utilizan para colocar estractores de aire para la renovación aérea del edificio. Ello constituye una obra verdaderamente difícil, pues se necesita transformar una planta casi elíptica, en forma circular. La iluminación del teatro también ha sido debidamente estudiada, pues toda es por el sistema de luz indirecta y los circuitos resultan cuidadosamente distribuidos, para poder colocar el teatro en cualquier condición de iluminación.

Respecto a la fachada, como todo el edificio, ha sido proyectado dentro del estilo Renacimiento Francés, modéstamente tratado y que con un poco de más entusiasmo y energía en la interpretación decorativa, nada hubiera que objetarle. El acceso al edificio lo hace por una gran plataforma escalonada, que si bien asegura una mejor perspectiva al edificio, resulta algo incómoda al público en días lluviosos, pero que con una buena marquesina lateral para ésta emergencia, quedaría resuelto el problema. El número de planos es grande y realmente se necesita un verdadero deseo de hacer algo fuera de lo rutinario para haber acometido un problema muy largo y escabroso como el que nos ocupa y ello nos dice el tesón y la madera de artista que presenta su autor, si continúa por el camino tan bellamente iniciado.

El tercer Premio, constituye el éxito del concurso. Es una obra acabada como lo puede hacer cualquiera de los Arquitectos de reputación y los planos sirven para la inmediata ejecución de la obra. Proyecta su autor un monumento del que está necesitada la Habana, un Necrocomio modelo. El autor confiesa que ha consultado a reputados forenses para conocer y empaparse de las necesidades de un edificio de esta clase, pero este es precisamente una de las condiciones de buen Arquitecto, no creerse capaz para de por sí proyectarlo todo. Y este joven consulta los peritos y proyecta de acuerdo con ellos un monumento de órden Dórico Griego de composición adecuada a su tamaño, y que portanto no puede seguir el modulaje clásico, pero proyecta perfectamente proporcionado. Rompe el puro clacisismo con la introducción de arcos que no corresponden, y que justifica la resolución del Tribunal en parte, pero que un ligero movimiento de estos cuerpos laterales le darían oportunidad al dintel. El friso presenta un hondo aforismo; que haciendoños poner serios nos recuerda: "Aquo pulsat-Pede" (La muerte mide a todos por igual).

Las plantas modelos, en perfecta distribución y esmerada ejecución. La planta baja, está constituida por la sala de exposición de desconocidos, oficinas, depósitos de cadáveres, sala de tendidos, sala de conferencias, salas de forenses y sala de autopsia con lo anexos menores correspondientes a cada departamento.

La planta alta, tiene la vivienda del encargado del edificio, museos, laboratorios, identificación, fotografías y otros anexos.

El Tribunal no solo acordó premiar este trabajo, sino recomendarlo a las autoridades para utilizarlo al construirse el de la Habana, que tanto lo necesita, por razones de orden científico y estético de la ciudad.

Los demás proyectos enumerados por orden de méritos en párrafos anteriores, son todos, bastante buenos y que demuestran que sus autores quieren mejorar su condición, destacándose de las rutinarias prácticas usuales y todos estos continuando por las vías iniciadas prometen días felices para nuestra cultura artística.

Así pues, justifiquemos el título de este trabajo: Hacer Patria es hacer obra que la engrandezca para luego sentirse orgullosos de ser hijo de ella. Y los donantes de estos Premios, realmente hacen una obra hermosa de patriotismo sano al estimular el estudio de una de las ramas del saber humano, que marcan más en la historia de la humanidad la personalidad de un pueblo o sea su arquitectura. Felicitemos pues a los señores Arellano y Mendoza, y Morales y Ca., por tan feliz y hermosa iniciativa que marca los comienzos de una nueva era en nuestra renovación universitaria. Felicitemos efusivamente a esos jóvenes que responden al tipo de hombres que necesita nuestra Patria y que siempre recuerden que solo el trabajo los hará verdaderamente profesionales dignos, como esta vez lo han demostrado. Y por último felicitemos a todos los demás cubanos que de modo tan generoso nos han brindado ayuda desinteresada en los diversos aspectos de esta obra; así veamos a Leonardo Morales que gallardamente dona nuevos premios, Cabarrocas, sencillo y sincero defendiendo como corresponde a su genio de concepción artística, los proyectos de marcada originalidad, a César Guerra defendiendo los estilos puros, a Varela contento por el triunfo de sus amigos.

Especial mención a los doctores Silverio y Manuel Gran por un gran favor prestado, al consentir el uso de sus edificios, y muy cordial y efusiva al digno señor Decano de la Facultad de Letras y Ciencias, doctor Salvador Salazar que sin reservas de ninguna clase, preside el sencillo pero grandioso acto de la entrega de premios y nos regale un momento de su amena y sujestiva disertación.

Y hagamos votos por el pronto y total restablecimiento del Catedrático de Arquitectura, doctor García Font, para que continúe encaminando los próximos jovenes que formaran el cuerpo artístico cubano.

Miguel A. Hernández Roger

AUTOMOVILES

SE VENDE UN BUICK EN 425 PEsos. Puede verse en Salud y Rayo. Garage Salud. 19893.—26 My.

VENDO UN HISPANO SUIZA, 5 PAsajeros; el más bonito de la Habana en $600. Véalo en F entre Calzada y 5a., garage. Su dueño en calle N No. 190. Rodríguez.
19931—26 my.

MISCELANEA

Dulceros, vendo cocos, maní, ajonjolí, y miel de abejas. A. Jimeno, teléfono A-6991, Romay 15.
19859-60 23 my

A LOS QUE SE EMBARCAN. TENgo un surtido completo de baules y maletas procedentes de un remate, máquinas de escribir desde veinte pesos; hay de varios fabricantes y surtido en mesas de escritorio. Teniente Rey 83. Tel. A-8731.
19933—28 my.

DE ANIMALES

VENDO PERRO, CACHORRITO DE tres meses para cazar. Es raza grande y vendo otro para finca. Este es bastante grande. Escobar y Sitios. Bodega.
19978—22 my.

SE ABANDONO LA IDEA DE LA OFICINA CENTRAL CREADA POR LA LIGA

Renunciando a dicho organismo se pudo evitar la crisis de la conferencia de Ginebra

GINEBRA, mayo 18.—(Por Associated Press).—La crisis que había creado en la conferencia internacional para el control del tráfico de armas y municiones la enmienda de la delegación americana tratando de separar el funcionamiento de la oficina de control para el tráfico de armas y municiones de la Liga de las Naciones se ha evitado mediante la resolución, adoptada hoy, de abandonar la idea de establecer la propuesta ofcina central.

El representante Theodore E. Burton, de Ohio, jefe de la delegación americana, en el discurso que pronunció ante la comisión especial designada el sábado para resolver este conflicto, insistió en que la oficina central no debía guardar relación alguna con la Liga de las naciones.

Virtualmente los representantes de las otras nueve naciones que figuran en la comisión se adhirieron a la idea de que el bureau internacional no podía crearse a menos de que funcionara bajo la jurisdicción de la Liga.

En vista del conflicto, la comisión decidió adoptar un acuerdo conciliador que permitiera la continuación de las discusiones sobre el convenio. Por esta razón, a propuesta de M. Lange, delegado de Noruega, la comisión unanimente resolvió que a su juicio no era indispensable la creación de tal oficina central y que el mismo resultado se alcanzaría dejando a las naciones la iniciativa de cambiar entre sí informaciones acerca de los armamentos.

GINEBRA, mayo 18.—(Por United Press).—La conferencia para la limitación del tráfico de armas y municiones ha logrado un compromiso sobre la petición americana de que la Liga de las Naciones no tuviese el control de la organización central que publicaría datos sobre las importaciones y exportaciones de material de guerra.

Theodore E. Burton, ha pedido que una organización separada se establezca para desempeñar esta función, y la conferencia decidió que en vez de establecer una autoridad separada es mejor que no haya ninguna. De este modo las distintas naciones que sean signatarias del acuerdo de la conferencia publicarán sus propias estadísticas acerca de armamentos mientras la liga coleccionara estas estadísticas independientes. Se tiene entendido que Burton acepte que este procedimiento sería satisfactorio aunque primero había sugerido que la autoridad que tratara del asunto debía estar formada por representantes de las naciones signatarias.

Otra categoría de armas probablemente será excluída del propuesto sistema de control por la conferencia a pesar de la oposición francesa. La comisión militar aprobó una proposición inglesa de que los acorazados y sus armamentos debían excluirse del control, mientras los franceses deseaban que los barcos sin armas solamente debían exceptuarse. Los Estados Unidos, Japón e Italia apoyaron a Inglaterra. La comisión militar debe presentar su decisión ante la conferencia plenaria para su aprobación final.

COMISIONADO A FILIPINAS

WASHINGTON, mayo 18.—(Por United Press).—Ollie M. Butler ha sido nombrado comisionado comercial en las Islas Filipinas.

CRONICA CATOLICA

LA PROXIMA CANONIZACION DEL BEATO CANISIO

II. RESUMEN DE SU VIDA

Antes de tratar de los tres asuntos propuestos, refiramos brevemente la gloriosa vida del B. P. Pedro Canisio

Dió a sus ojos la primera luz limega, en los Países Bajos, el 8 de Mayo de 1521. Habiendo perdido muy niño a su piadosa madre Egidia van Houweningen, estudió en Colonia, Literatura y Filosofía, Derecho Civil y Ciencias teológicas. Tuvo en esa época íntimo trato con varones excelentes, tales como Nicolás van Esche, el Arzobispo Skodborg, Juan Groppr y Everardo Billick, y el grande Lanspergio.

Aunque su padre, de distinguida fortuna, le preparaba unas nupcias sumamente honrosas, él abrazó el celibato eclesiástico y se conservó fidelísimo hasta la muerte.

A los 22 años, en 1543, oyendo hablar de los méritos del Bienaventurado Padre Pedro Fabro, primer compañero de San Ignacio, fué a Maguncia en busca suya; y tal impresión causaron en él las palabras y ejemplos de aquel hombre extraordinario, al cual desde luego calificó de ángel, que se decidió a seguir su manera de vida, entrando en la nueva Orden, en la Compañía de Jesús; y fué el primero de sangre alemana que abrazó nuestro instituto, para ser, como veremos, lumbrera de su patria y de toda la Compañía.

Después de asistir a la primera época del Concilio de Trento, pasó a Roma, en donde gozó de la dirección de San Ignacio. Señalado poco después por el mismo Santo, para fundar bajo la dirección del ilustre Padre Nadal el colegio de Mesina, allí enseñó Retórica, hasta que, llamado a Roma, de nuevo, hizo la profesión solemne en manos del santo Fundador, (7 de Septiembre de 1549).

Enviado a Ingolstadio como profesor de teología, desde entonces se consagró con toda su alma al cultivo espiritual de los Pueblos del Norte. Favorecido y admirado por grandes príncipes Fernando y el duque de Baviera, conservó intacta su pobreza y humilde modo de vida, difundiendo la luz de su doctrina y sus obras por todas las regiones germánicas, y renunciando tenazmente las dignidades eclesiásticas con que se le quiso investir.

Tomó parte en casi todas las dietas que por entonces se reunieron en diversas ciudades, con el fin de procurar el arreglo de los asuntos políticos-religiosos de las naciones seducidas por la falsa Reforma. Asistió a las Congregaciones Generales habida en Roma para elección General de la Compañía, desde la que nombró al Padre Diego Laínez, segundo General (1558), hasta la que dió el mismo cargo a Claudio Acquaviva (1581), que fué el quinto.

A las legaciones apostólicas, y al gobierno de la Compañía unió los ministerios propios de un Misionero, y se dedicó a la edición de obras de Santos Padres y a escribir otras de su propia cosecha, según veremos después.

Los últimos años de su vida pasó el B. Canisio en Friburgo de Suiza, reeditando sus obras, y dedicado a la predicación de la divina Palabra. Repetidas veces quisieron trasladarle los Superiores, pero el Nuncio de S. S., y el Consejo en unión con el Pueblo, se opusieron decididamente a verse privados de aquel varón excelente en ciencia y en santidad.

Murió el 21 de Noviembre de 1597. Su cuerpo, de orden de las autoridades, fué sepultado detrás del altar mayor de la iglesia de San Nicolás, que es la principal de la ciudad; de donde en 1625 fueron sus restos trasladados a la iglesia de San Miguel, propiedad del colegio de la Compañía.

III. EL APOSTOL

Puede asegurarse que Canisio tuvo parte e ntodas las principales empresas que para conservación y aumento de la fé católica en Alemania se llevaron a cabo durante la azarosa época en que se luchó con más vigor contra la naciente herejía protestante. Y el nombre de "Martillo de los herejes", con que se le designó, estuvo muy en consonancia con la constancia y éxito de sus labores apostólicas en favor de nuestra santa Religión Católica.

Pero es de notar ante todo, el espíritu de caridad que animaba sus obras de celo; intransigente en cuanto a la doctrina se refiere, el Bienaventurado Canisio era la tolerancia misma, la benignidad en persona en cuanto a sufrir, y esperar, y atraer y ganar para la verdad las almas extraviadas. Y las conversiones que esa caridad tolerante y magnánima causó,(secundando la obra de la Gracia, fueron numerosas, y trascendentales con frecuencia.

No bien recibidas las sagradas órdenes, de edad de veintiocho años fué enviado por el Clero de Colonia, a impetrar el favor de Carlos Quinto y del Nuncio pontificio, contra el Arzobispo Hermann von Wied que, seducido por el luteranismo, trataba de pervertir la diócesis. Al año siguiente (1547) fué como teólogo del gran cardenal Otón Truchsess, al Concilio de Trento; y tomó asiento en la congregación de los teólogos, primero en Trento, y después en Bolonia, adonde el Concilio se trasladó. Sus lecciones de teología, primero en Ingolstadio, en Viena después; y sus sermones, predicados por doquiera con extrema aceptación, le granjearon tal estima, que el emperador Fernando le presentó tres veces para el obispado de Viena. No pudiendo alcanzar de él que aceptase el puesto, Julio III le nombró en 1557, administrador de la diócesis por un año, esperando quizás reducirle á aceptar definitivamente: pero Canisio logró desentenderse, alejando con la carga el cargo.

(Continuará)

DIA FESTIVO

El jueves 21, celebra Nuestra Santa Madre la Iglesia la Ascención del Señor a los cielos. Es fiesta de preceptos religiosos, y como tal hay deber de oír Misa.

Se celebran en nuestros templos las mismas misas rezadas y cantadas que se acostumbran a celebrar los domingos.

IGLESIA DE SAN FRANCISCO

Las piadosas Marías de los Sagrarios, celebraron los siguientes cultos en honor a San Pascual Bailón, su excelso Patrono:

A las siete y media, a..m. tuvo lugar la Misa de Comunión general. Fué celebrante el R. P. Fray Serafín Ajuria, C. M.

Fué amenizado el banquete eucarístico por el Coro de las Marías de los Sagrarios.

Comulgaron asimismo los Terciarios Servitas, los cuales en este día (tercer domingo de mes) celebraron los cultos mensuales de su amada Orden Tercera.

A las nueve, expuesto el Santísimo Sacramento, se efectuó la Misa solemne, en la cual ofició de Preste el R. P. Fray José Ramón Zulaica, O. F. M., asistido de los Padres Otalo y Ajuria, C. M.

Fungió de Maestro de Ceremonias, el Termano Fray Francisco Villar, O. F. M.

Pronunció el panegírico, el R. P. Fray Buenaventura Zalazar, O. F. M.

El Coro de la Comunidad Seráfica, bajo la acertada dirección del organista del templo R. P. Fray Casimiro Zubia, O. F. M., interpretó la parte musical, mereciendo unánimes elogios de la numerosa concurrencia.

Podemos anunciar a nuestros lectores, que el nuevo templo franciscano, abrirá sus puertas al culto, para el 13 de Junio próximo, festividad de San Antonio de Padua.

Hemos recibido el número 9 correspondiente al 10 de Mayo del presente año, de la gran revista quincenal ilustrada, "San Antonio", el cual contiene el siguiente sumario:

De la vida ambiente. Marianófilo.
San Pascual Bailón. P. Salazar.
Las Ermitas de Córdoba. Hugo Morena.
Curiosa ablución del Honor. S. de T.
Iglesia en ruinas (poesía). F. Romero.
Flores infantiles a María P. Salazar.
Ecos del Congreso de mujeres. La coeducación, etc. Dra. María L. Fernández.
La Marcha de S. Ignacio, P. O. Jáuregui.
En el Central "Constancia".—Werther.
Complaciendo.—Majeda.
La Protección de San Antonio.
Página poética. Selgas.
Notas quincenales. Airuja.

Muy agradecidos al envío de la excelente publicación antoniana.

Hoy se celebran en este templo los solemnes cultos de los "Trece Martes" en honor a San Atonio de Padua: A las 7 y media Misa de comunión general. A las 9 la solemne con orquesta y sermón.

MONSEÑOR RUIZ, ARZOBISPO ELECTO DE LA HABANA

Hoy, a las seis de la tarde predica en la Santa Iglesia Catedral, Monseñor Ruiz y Rodríguez, Arzobispo de la Habana.

SOLEMNE SALVE EN LA SANTA METROPOLITANA IGLESIA CATEDRAL

Hoy a las 6 p.m. solemne Salve a la Patrona de Cuba.

Habrá Rosario y Sermón.

La Catedral lucirá un suntuoso adorno interior, y una esplendente iluminación al exterior.

Al religioso homenaje a la Patrona de Cuba, invitan el Excmo. y Rvdmo. Sr. Arzobispo Metropolitano y su venerable Cabildo Catedral, a las Autoridades civiles y militares, a las Embajadas y Misiones extranjeras, a los Embajadores, Ministros y Cónsules acreditados ante la República, al Representante del Papa, al Clero regular y secular de la Archidiócesis, a las Asociaciones y fieles en general.

Concluirá el acto con el Himno a la Patrona de Cuba.

Tengan presente gobernantes y gobernados, estas palabras del Espíritu Santo:

"Si el mismo Señor no construye la casa, de nada servirán todos los trabajos de los que la edifican, y será inútil la vigilancia de los custodios de la ciudad si el mismo no la guarda".

Lo cual quiere decir, que debemos ir a pedir al Señor auxilio por medio de la oración.

Esto aunque se rían los espíritus fuertes del anticlericalismo y del feminismo.

"Antes pasarán los cielos y la tierra, que mis palabras dejen de cumplirse, dijo Jesucristo.

ASOCIACION EUCARISTICA POPULAR

El 16 del actual a las 8 y media de la noche, celebró la Asociación Eucarística Popular, solemnes cultos al Santísimo Sacramento, en la capilla de María Reparadora, a los cuales asistió un numeroso contingente de señoras y caballeros.

Expuso y reservó el Santísimo Sacramento, el M. I. Canónigo Penitenciario Ldo. Santiago G. Amigo, quien así mismo tuvo a su cargo la Conferencia eucarística.

La parte musical fué desempeñada por la M. R. Comunidad de las Madres Reparadoras, los fieles que forman la "Asociación Eucarística Popular".

Presidieron la función el Presidente y Secretario, señores José C. Mira y Tomás de la Cruz, ambos compañeros muy estimados en el periodismo. El primero como Director de la revista eucarística "El Amor de los Amores". El segundo, como Cronista Católico del "Correo "Correo Español".

UN CATOLICO

DIA 19 DE MAYO

Este mes está consagrado a María, como Madre del Amor Hermoso.

El Circular está en las Reparadoras.

Letanías Menores—Santos Pedro Celestino, papa; Ivo y Alcuino, confesores; Filotero, mártir; Santas Prudenciana, virgen, y Ciriaca, virgen y mártir.

San Pedro Celestino, papa y confesor; Nació en Italia por los años de 1221. Sus padres eran de familia honrada y de piedad universalmente reconocida.

Era nuestro Santo de sólo veinte años cuando se retiró a un monte en donde pasó algunos años en asombrosa penitencia. Por sus grandes virtudes, fué elegido papa, y se llamó Celestino V.

Esclarecido en virtudes y milagros murió en el Señor el día 19 de Mayo a los setenta y cinco años de su edad. Venéranse sus reliquias en la iglesia de los Celestinos de París, y otras menores en diferentes iglesias.

San Filóstero, mártir. Nació en Nicomedia y fué hijo de un procónsul llamado Paciano. Murió mártir en la misma ciudad, bajo el reinado del emperador Diocleciano, por los años de 313, después de haber sufrido crueles tormentos.

DESDE ROMA

(Viene de la página dieciséis)

sin embargo, las simpatías de los católicos van hacia la candidatura del diputado del Centro.

La candidatura de Hindenburg tiene grandes prestigios por el valor del hombre que nadie pone en duda y por el símbolo que significa. Los católicos no tienen que echarle en cara la intransigencia religiosa ni el espíritu estrecho y feroz de muchos actuales luteranos; pero se piensa también que la victoria del general daría impulso al movimiento de los alemanes integrales y ferozmente anticatólicos que acaudilla el fiel siervo de Hindenburg, el general Ludendorf.

La influencia de Ludendorf se cree aquí dañosa para la paz europea: su espíritu estrecho y detestable.

A pesar de esto, ninguno puede comprender cómo se trabaja porque del Vaticano salga un apoyo directo o indirecto para la candidatura del general Hindenburg. Quieren los alemanes de los partidos que llevan en su bandera la candidatura de Hindenburg, que el Vaticano no tome posición en favor de su contrincante. Y esto lo obtendrán fácilmente por que el Vaticano no se mezcla en los asuntos de política internacional, sino en cuanto son ofendidos los intereses católicos.

Pero una cosa es contemplar el desarrollo de la lucha y otra es intervenir, como lo piden los alemanes, desautorizando la candidatura de Marx por que es el resultado de compromisos y transacciones con el partido socialista.

Cierto, el Vaticano no sonríe nunca ante una alianza de los católicos y los socialistas, pero en este caso no se trata de una verdadera alianza y además hay en juego intereses superiores que valen cierto sacrificio a la regla general y no es cierto precisamente que la alianza de los católicos y socialistas sea hecha para favorecer el paso al gobierno de estos últimos.

El Vaticano observa y deja hacer; la elección presidencial alemana espera que se vaya teniendo en cuenta los supremos intereses de la paz.

Pero que las simpatías de estos círculos eclesiásticos vayan al candidato católico ¡qué duda cabe!...

La embajada francesa cerca del Vaticano será mantenida!

¡Cuánto ruido ha hecho el jacobino Herriot para nada! Parece que la historia quiere vengarse de toda tentativa sectaria y antiliberal que hacen los jacobinos franceses contra la Iglesia. Gira y contra gira la Francia masónica; se agita y da grandes voces contra el Vaticano y después acaba por reanudar las relaciones y reconocer que no debe alejarse del Vaticano.

Esta vez el fiasco de Herriot ha sido colosal. Hay que reconocer, no obstante, que a este fiasco han contribuído causas extrañas a la lucha religiosa; pero no debe olvidarse que la firme actitud de los católicos franceses y la severa conducta de la Santa Sede que flageló la fanalidad anticlerical del jefe del gobierno adoptando un sistema que hasta el presente no había sido adoptado, han cintribuído mucho a hacer imposible la vida del gobierno de izquierda.

Por ahora, el gran programa anticlerical ha sido frustrado. Tomemos nota de ello con satisfacción. Esto significa que se aquietarán muchas iras en Francia y que podrá volver la paz religiosa perturbada.

En el Vaticano, como es de suponer, hay gran satisfacción por el término que ha tomado esta gran cuestión. Los círculos clericales franceses que rodean la embajada francesa cerca de la Santa Sede, están llenos de alegría. El nuncio apostólico de París, monseñor Ciretti, tiene de veras, una buena suerte!

Luis Berra.

Roma, 22 Abril.

LOS ESTADOS UNIDOS QUIEREN NUEVAS AREAS DE DEFENSA

WASHINGTON, mayo 18.—(Por United Press.)— Los cañones de largo alcance y aeroplanos tienden a extender la guerra sobre grandes áreas, y hacen las negociaciones de tratados difíciles, especialmente respecto a las nuevas negociaciones entre los Estados Unidos y el resto de la América.

Los Estados Unidos quieren obtener el derecho a nuevas áreas para propósitos militares, siendo el fin principal la defensa del canal de Panamá. Sin embargo, como quiera que los aeroplanos y los cañones llevan la guerra fuera de los límites de esas áreas, es difícil establecer las limitaciones definidas de las fortificaciones.

Sin embargo, se cree que estas dificultades se vencerán, y que los Estados Unidos serán complacidos en sus propósitos.

TRES LESIONADOS EN UNA REYERTA HABIDA AYER EN UN BAILE

Al intervenir en una riña suscitada en un baile un vigilante fué lesionado

El vigilante número 612, O. Montaner, se constituyó anoche en la casa Ayesterán número 20, domicilio de Félix Aguilar Sals, de la raza de color, de 25 años de edad, en la que se celebraba una fiesta, bailándose el "son", por haber sostenido una reyerta varios de los concurrentes al mismo, resultando lesionados los siguientes individuos: Francisco Medina Rivas, mestizo, de 20 años, vecino de Díaz letra B, entre Primelles y Mendoza, que fué asistido en Emergencias por el doctor Tudurí, de cuatro heridas incisas en la parte posterior del tórax, otra en la mano derecha y una contusión en la caeza, siendo su estado grave; Félix Aguilera, una herida incisa, leve, en el dedo medio de la mano derecha, y José Aguilar Sotolongo, be la raza de color, de 24 años, sin domicilio, una herida incisa, leve, en la mano izquierda.

Los lesionados declararon que ignoraban quién les hiriera, pero el menor negro Isidoro Valdés Alvarez, de diez años, vecino de Ayesterán 20, y Leopoldina Sandino, mayor de edad y del mismo domicilio, declararon que José Aguilar agredió a Medina con una navaja. Aguilar fué remitido al Vivac, por orden del doctor Gonzalo del Cristo, de guardia anoche en unión del secretario judicial señor Zenea.

VIGILANTE AGREDIDO AL INTERVENIR EN UNA RIÑA

El vigilante de la sexta Estación de Policía número 1686, Gerardo Domínguez, fué asistido en el segundo Centro de Socorro de una contusión leve en la región malar izquierda, al tratar de intervenir en una reyerta que sostenían varios individuos en la puerta de la casa Vives 115, en la que se celebraba un baile.

Declar el individuo que quien le lesionó al darle un piñazo, fué Manuel Benítez Valdés, de 25 años, vecino de Vives 115, que fué asistido en el primer Centro de Socorro de una contusión de carácter menos grave en la región frontal. Se encontraban también en el grupo y agredieron al vigilante, como el Benítez, Julián González Valdés, de la raza de color, de 31 años, vecino de Vives 115, que se hallaba en estado de embriaguez; Eulogio Zúñiga Pedroso, de 35 años, chauffeur, vecino de San Agustín 14, en Arroyo Apolo; Máximo Pérez Alderete, de 28 años, vecino de Vives 157, al que se le ocupó, al registrarle, una cuchilla y unas tijeras.

El vigilante lesionado, en unión de su compañero el vigilante 1510, E. Hernández, arrestaron a los individuos citados.

CAYO DE LA BICICLETA

Frente a los talleres de la Secretaría de Sanidad, en la Calzada de Infanta, al caerse de la bicicleta que montaba, se fractur los huesos del antebrazo izquierdo, Faustino Meralla Valdés Pérez, de 18 años, vecino de Santos Suárez 42. Fué asistido en Emergencias.

VENDEDOR DE DROGAS AL VIVAC

El vigilante 1426 arrestó ayer en el Parque Central a Ricardo Vallera García, de 22 años, vecino de Villuendas 1, al que sorprendió aspirando unos polvos de un papelillo que tiró al suelo al ver al vigilante. Al registrarle se le ocupó otro papelillo de cocaína. Como declaró que no ingería drogas heroicas, fué remitido al Vivac como expendedor de las mismas.

NO ADMITIERON AL ENFERMO

Eulalio Acosta, cochero de la ambulancia de la Policía Nacional, de nunció en la décima Estación de Policía que llevó al Hospital Calixto García a un familiar suyo para que fuera asistido, por hallarse enfermo, y no le admitieron, diciéndole que no había camas desocupadas.

ARROLLADA POR UN AUTOMOVIL

Al atravesar anoche la calle de Acosta frente al número 21, la señorita Mercedes Bustillo Domínguez, vecina de Acosta 21, fué arrollada por el automóvil 8701, cuyo chauffeur aceleró la marcha del auto, huyendo. Fué asistida en el primer Centro de Socorro de graves contusiones en la región occipito frontal.

UN INDIVIDUO FUE HERIDO POR UN MENOR CON UN CUCHILLO

Manuel Camejo Marrero, vecino de San Martín 109, fué herido anoche de una cuchilla en la región pectoral derecha y desgarraduras en la mano derecha, por el menor Mario Díaz Zamora, de 14 años, vecino de Zapata 1.

Declaró el lesionado, que al tratar de evitar que Mario agrediera con una cuchilla a Humberto Gutiérrez, de 13 años de edad, vecino de Lealtad 180, en Zapata frente al número 5, le hirió Mario con la cuchilla al interponerse.

Mario negó que los hechos ocurrieran así declarando que Camejo le pegó, y él para defenders,e le hirió con la cuchilla.

QUEMADURAS EN AMBOS OJOS

En la Academia de Preparación para Cadetes del Ejército, situada en la calle 3 número 273, del Comandante Wistmarch, se hallaban ayer en las últimas horas de la tarde jugando los alumnos de dicha Academia nombrados Luis Martín Hernández, de 17 años, vecino de San Miguel 120; Luis Ramón Maderal, de 17 años, vecino de la referida Academia y el ayudante de cocina de la Academia nombrado Domingo, de la raza de color y de 12 años de edad, vecino de Sevilla 38, en Regla. Domingo le tiró a Maderal una lata de sal de potasa, que le cayó en la cara a Martín causándole quemaduras graves en ambos ojos, de la sque fué asistido en el quinto centro de socorros. Domingo huyó.

UNA CAIDA

Al caerse frente a su domicilio San Benigno 2, el menor Rafael Alfregio González, de 9 años de edad, se causó contusiones en la cabeza y muñeca derecha con fenómenos de schock traumático. Fué asistido en el cuarto centro.

EN LA CAUSA SEGUIDA CONTRA EL VIGILANTE DE REGLA, VALCARCEL RAMOS, EL FISCAL MODIFICO SUS CONCLUSIONES, CALIFICANDO DE IMPRUDENCIA

El acusador privado, Dr. Castellanos Mena, pide que se imponga al procesado la pena de diecisiete años y cuatro meses de reclusión, por homicidio, sin circunstancias

EN EL SUPREMO

PLEITO DE MAYOR CUANTIA EN COBRO DE $20.000

Visto el recurso de casación por infracción de ley interpuesto por Atanasio Querejata Malaver, comerciante de esta capital, impugnando el fallo de la Sala de lo Civil y de lo Contencioso-Administrativo de la Audiencia de la Habana, en los autos del juicio de mayor cuantía seguido contra el recurrente por Amelia Garrido y Font; autos en los cuales la Audiencia confirmó el fallo del juez de Primera Instancia del Almendares, que condenó al demandado a pagar a la actora la cantidad de veinte mil pesos, intereses al nueve por ciento anual y las costas, que se le impusieron a Querejata en la segunda instancia, como litigante temerario y de mala fe; la Sala de lo Civil y de lo Contencioso-Administrativo del Tribunal Supremo ha fallado, declarando sin lugar el aludido recurso.

SIN LUGAR

La Sala de lo Criminal del Tribunal Supremo ha declarado sin lugar el recurso de casación por infracción de ley establecido por el procesado Eusebio Hernández Rodríguez, chauffeur vecino de esta ciudad, contra el fallo de la Sala Tercera de lo Criminal de la Audiencia de la Habana, que lo condenó a la pena de tres años, seis meses y veintiún días de presidio correccional, como autor de un delito de robo en casa habitada.

También ha declarado sin lugar la expresada Sala el recurso de casación interpuesto por el procesado Ignacio Marrero Pérez, contra el fallo de la Audiencia de Santa Clara, que lo condenó a la pena de dos años, once meses y once días de prisión correccional, como autor de un delito de disparo de arma de fuego contra determinada persona.

SEÑALAMIENTOS EN EL SUPREMO PARA HOY

Sala de lo Criminal:

Audiencia de la Habana: Infracción. Hurto. José A. Crespo Villa. Ponente: Palma. Letrado: J. B. González Lauzán.

—Audiencia de la Habana: Infracción. Lesiones: Pablo Domínguez López. Ponente: Azcárate. Letrado: Modesto Campos.

—Audiencia de la Habana: Estafa y perjurio. José de la Merced Bejar. Ponente: señor Bordenave. Letrado: Samuel Barreras.

—Audiencia de la Habana: Infracción. Estafa. Nicanor Torres Caso. Ponente: Rabell. Letrado: M. Castellanos.

—Audiencia de la Habana: Disparo y lesiones. Enrique Veciana Mayorga. Ponente: Salcedo. Letrado: F. G. S.

Sala de lo Civil:

—Audiencia de la Habana: Contencioso Administrativo. María Josefa Coppinger contra el Estado. Ponente: Portuondo. Letrado: Herrera Sotolongo. Fiscal.

—Audiencia de la Habana: Sobre pesos. R. Palacios y Compañía. contra Larrie Hermanos. Ponente: Menocal. Letrados: García y Caramés. Procuradores: Carrasco e Illas.

—Audiencia de la Habana: Quebrantamiento. John J. Meyers & Sons Milling Cº, contra Compañía Manufacturera Nacional. Ponente: Vivanco. Letrados: Busquet y García. Procuradores: Miranda e Illas.

—Audiencia de la Habana: Sobre pesos. Carlos M. Coroalles contra Ana Luisa Serrano. Ponente: Trelles. Letrados: Valverde y A. Escobar. Procuradores: Granados y A. Ramírez.

—Este: Mixto. Impugnación de

EN LA AUDIENCIA

EL SUCESO SANGRIENTO DE REGLA

Terminó ayer tarde, ante la Sala Primera de lo Criminal de esta Audiencia, el juicio oral de la causa instruída al vigilante de la Policía Municipal de Regla, Enrique Valcárcel Ramos, por la muerte del comerciante de dicho pueblo, Ignacio Fernández Vilarello.

El fiscal presentó un escrito, modificando sus conclusiones provisionales, en las que pedía catorce años, ocho meses y un día de reclusión, por homicidio, sin circunstancias modificativas, para el procesado, en el sentido de que el hecho se debió a una imprudencia de éste, pidiendo, en definitiva, se le condene a la pena de un año y un día de prisión correccional.

Por su parte, el doctor Manuel Castellanos Mena, representante de la acusación particular, pidió que se le impusieran a Valcárcel, por homicidio intencional, sin circunstancias, diecisiete años y cuatro meses de reclusión.

El doctor Enrique Roig, defensor, sostuvo que se trata de un caso fortuito y pidió la absolución.

PENAS QUE SOLICITA EL SR. FISCAL

Cuatro meses y un día de arresto mayor, por hurto, y doscientos pesos de multa, por tentativa de cohecho, para Félix Guillermo López.

Dos meses y un día de arresto mayor, por imprudencia temeraria, de la cual resultaron lesiones graves, para Toribio Juan Antonio Rodríguez Moreno.

Un año, ocho meses y veintiún días de presidio correccional, por rapto, para Juan González Díaz.

Y tres años, seis meses y veintiún días de presidio correccional, poro en casa habitada, para Pedro Rodríguez Menéndez.

RECLAMA EL PROPIETARIO DON DIONISIO VELAZCO

En los autos del juicio de mayor cuantía seguido por Dionisio Velazco Castillo, propietario, vecino de esta ciudad, contra Guillermo Fernández Ruiz y Oscar Abello, en cobro de pesos; autos en los cuales el juez de Primera Instancia del Este dictó sentencia, declarando con lugar la demanda y condenando a los demandados a pagar al actor la cantidad de seis mil pesos moneda oficial, la Sala de lo Civil y de lo Contencioso-Administrativo de esta Audiencia ha fallado, confirmando la expresada sentencia.

ENTRE COMERCIANTES

Dicha Sala ha confirmado el fallo del juez de Primera Instancia del Este que, en el juicio ejecutivo seguido por Morris Alper, comerciante de esta plaza, contra Mauricio Pedroso Domínguez, del comercio de Matanzas, declaró con lugar la excepción de incompetencia de jurisdicción opuesta por el demandado, y se abstuvo de resolver el fondo del pleito.

SEÑALAMIENTOS EN LA AUDIENCIA PARA HOY

Sala Primera:

Antonio Martínez, por rapto. Ponente: León. Defensor: Arango.

Alejandro Barsimanto, por estafa. Ponente: García. Defensor: G. Villiers.

Servando Escandón, por robo. Ponente: Armisén. Defensor: Viera.

Gabino Cuervo, por defraudación propiedad. Ponente: León (continuación.)

Félix Daumy, por robo. Ponente: García. Defensor: Veranes.

José Giménez, por hurto. Ponente: Betancourt. Defensor: Giberga

Abraham Joseph Kamonier, por ejercicio de profesión sin título. Ponente: Armisén. Defensor. (Continuación.)

José Ramón Pérez, por hurto. Ponente: Betancourt. Defensor: Lauzán.

Sala Segunda:

José Ortega, por infracción de la Ley de Drogas. Ponente: Valdés Fauli. Defensor: Vilches.

Jesús Yera, por robo. Ponente: Montero. Defensor: Mármol.

Alfonso Ramos, por estafa. Ponente: Montero. Defensor: Ochotorena.

Jesús Coloma, hurto. Ponente: V. Fauli. Defensor: Eloid.

Sala Tercera:

Juan Calaveros, por lesiones. Ponente: V. Fauli. Defensor: Betancourt.

José M. Sánchez, por robo. Ponente: Arango. Defensor: Domínguez.

Miguel Celsis, por estafa. Ponente: Aróstegui. Defensor: Galiana.

Juan Santana, por lesiones. Ponente: Aróstegui. Defensor: Bueno.

Julián Fernández, por robo. Ponente: Arango. Defensor: Lombard.

SALA DE LO CIVIL

Este. Mayor cuantía. Pocahontas Coal Cº, contra Cuba Fabril, S. A. Ponente: Echevarría. Letrados: Angulo y Martínez. Procuradores: Jiménez y Laredo.

—Norte: Menor cuantía. The National City Bank of New York, contra Antonio Agulló. Ponente: Echevarría. Letrados: Alzugaray y Gorrín. Procuradores: Miranda y Bravo.

—Oeste: Mayor cuantía. Benita Martínez contra Tiburcio Barrera y Herrera. Ponente: Echevarría. Procuradores. Estrados y Fiscal.

—Almendares: Ejecutivo. A. Gallardo y Hermano, contra Compañía Azucarera. Ponente: Echevarría. Letrados: Castroverde y Demestre. Procuradores: Bravo y Cardona.

—Sur: Mayor cuantía. Rafael Pérez, contra Havana Lighterage and Touring Cº, en cobro de pesos. Ponente: Echevarría. Letrados: Masforrol y Rosaínz. Procuradores: Arroyo y Naranjo.

—Oeste: Menor cuantía. Compañía Nacional de Pianos S. A., contra Adolfo Fernández. Ponente: Echevarría. Letrados: Pagés y Fernández.

Parte y O'Reilly

—Centro: Menor cuantía. Compañía Nacional de Pianos y Fonógrafos, S. A., contra María C. Díaz. Ponente: Echevarría. Letrado: García. Procuradores: Royo y O' Reilly.

—Este: Menor cuantía. Marianao Industrial S. A., contra Herminio Ferreras. Ponente: Echevarría. Letrados: Morales y Ramírez. Procuradores: Zabarte y Mejías.

—Este: Mayor cuantía. Banco La Libertad, contra herederos de José Miguel Gómez. Ponente: Escobar. Letrado: Sabí. Procuradores: López Aldazábal, Figueredo y Zabarte.

EN EL SENADO ITALIANO FUE APROBADA LA LEY RELATIVA AL EJERCITO

Le impartió su aprobación después de acalorado debate y de oírse acres censuras

ROMA, mayo 18.—(Por Associated Press).—El Senado italiano aprobó hoy por una votación de 160 a 28 la ley de reformas del ejército confeccionada por Benito Mussolini al cabo de un acalorado debate, en el que tomaron parte principal el jefe fascista y el Almirante Thaon di Revel, ex-ministro de Marina. El Almirante di Revel criticó acremente la proyectada reforma basándose en que daba demasiadas atribuciones al ejército y dejaba a la marina en una posición secundaria entre las fuerzas armadas italianas. Mussolini defendió su proyecto, arguyendo que en toda organización que busque su mayor eficacia tiene que haber una cabeza responsable e indiscutible, y que esa cabeza debe residir en el ejército dado el indudable prestigio del mismo y ante el hecho de que el mayor peligro de invasión que corre Italia estriba en la región alpina y no en sus costas.

DIRECTORIO PROFESIONAL

ABOGADOS Y NOTARIOS

FELIPE RIVERO
Notario Público
MANUEL DE CINCA
RAFAEL DE ZENDEGUI
Abogados
BANCO COMERCIAL DE CUBA
Aguiar número 73
Dptos. 710-11-12. Tel. M-1472.

SAUL SAENZ DE CALAHORRA
ABOGADO
Gumersindo Sáenz de Calahorra
PROCURADOR
Se hacen cargo de toda clase de asuntos judiciales, tanto civiles como criminales y del cobro de cuentas atrasadas. Bufete, Tejadillo 10, teléfonos A-5024 e I-3693.

JULIO MORALES COELLO
JOSE F. CASTELLANOS
ABOGADOS
Edificio del Banco Canadá, Departamento 514. Teléfonos M-3639, M-6654.
11629. 31 my.

Dr. AUGUSTO JACOME
Abogado Sur-Americano Asociado con el Dr. José Castro y González. Recibido en la Universidad de la Habana. Ofrecen sus servicios profesionales especialmente en todo lo relacionado con las Leyes Latino-americanas y de los E. U. de A. English Spoken. Py y Margall, número 59. Roon 13. Teléfono M-7335. 18522.—7 Jn.

Dr. Mario de Franco y Beoto
ABOGADO
Bufete, Empedrado 64, Telf. M-4067. Estudio privado, Neptuno 220, A-6350.

Lcdo. Ramón Fernández Llano
ABOGADO Y NOTARIO
Habana, 57, teléfono A-9312.

MARCAS Y PATENTES
DR. CARLOS GARATE BRU
ABOGADO
Cuba, 19. Teléfono A-2484.
Ind. 3 Mzo.

Dr. ELIO ROSELLO MONTAÑO
Abogado y Notario
Herencias, Divorcios, Asuntos hipotecarios, rapidez en el despacho de las escrituras con su legalización. Neptuno, 50, altos. Teléfono A-8502.

DR. OMELIO FREYRE
Abogado y Notario
Asuntos civiles y mercantiles, Divorcios. Rapidez en el despacho de las escrituras, entregando con su legalización consular las destinadas al extranjero. Traducción para protocolarios, de documentos en inglés. Oficinas: Aguiar, 66, altos. Teléfono M-5679.
C1000. Ind. 10 f.

MANUEL JIMENEZ LANIER
FERNANDO ORTIZ
OSCAR BARCELO
ABOGADOS

Edmundo Gronlier González
ABOGADO Y NOTARIO
Francisco A. Gorriaran
ABOGADO
Aguiar 73, 4o. piso. Telf. M-4319.
8950. 25 jn.

PELAYO GARCIA Y SANTIAGO
NOTARIO PUBLICO
GARCIA, FERRARA Y DIVIÑO
Abogados. Aguiar, 71, 5o. piso. Teléfono A-2194. De 9 a 12 a. m. y de 2 a 5 p. m.

JUAN RODRIGUEZ RAMIREZ
ABOGADO Y NOTARIO
San Ignacio 40, altos, entre Obispo y Obrapía, teléfono A-3701.

INGENIEROS Y ARQUITECTOS

MARINO DIAZ
INGENIERO CIVIL Y ARQUITECTO
Miembro del colegio de arquitectos de la Habana. Assoc. M. AM. Soc. C. E., M. S. C. I. Experto en industrias, maquinaria, estudio. Belascoaín número 120; teléfono M-3412.
C4707.—Ind. 14 My

DOCTORES EN MEDICINA Y CIRUGIA

DR. SALVADOR LAUDERMAN
Médico de la Asociación Canaria. Medicina en general, especialmente enfermedades del sistema nervioso, sífilis y venérco y tuberculosis pulmonar. Consultas diarias de 1 a 2 p. m. en Santa Catalina 12, entre Delicias y Buenaventura, Víbora. Teléfono I-1040. Consultas gratis a los pobres. También recibe avisos en Jesús del Monte, 562, esquina a Vista Alegre. Teléfono I-1703.
19598 31 my

Dres. Alfredo G. Domínguez Roldán y
Manuel Viamonte Cuervo
Rayos X, Radium, Radioterapia profunda, Electricidad médica. Horas: de 1 a 4 p. m. Teléfono A-5049. Paseo Martí No. 33, Habana.
18283—31 my.

PROFESIONALES

Dr. MANUEL LOPEZ PRADES
MEDICO CIRUJANO
De las Facultades de Madrid y la Habana. Con 35 años de práctica profesional. Enfermedades de la sangre, pecho, señoras y niños, partos. Tratamiento especial curativo de las afecciones genitales de la mujer. Consultas diarias de 1 a 3. Gratis los martes y viernes. Lealtad, 93, teléfono A-0226. Habana.
19081.—11 Jn.

DR. RAFAEL NOGUEIRA
CIRUGIA EXCLUSIVAMENTE
De 2 a 4. Paseo entre 25 y 27, teléfono F-5680.
Consultará también en la clínica Bustamante-Núñez. J y 11 de 10 a 11 Vedado.
15826 20 my

Dr. Valentín García Hernández
Médico Cirujano
LUZ 15. M. 1644. HABANA.
Consultas de 1 a 3. Domicilio, Santa Irene y Serrano, Jesús del Monte, I-1640. Medicina interna.

DR. EUGENIO ALBO CABRERA
Medicina interna. Especialidad afecciones del pecho, agudas y crónicas. Casos incipientes y avanzados de tuberculosis pulmonar. Ha trasladado su domicilio y consultas a Animas, 172 (altos), teléfono M-1660.

Dr. José A. Presno y Bastiony
Catedrático de operaciones de la Facultad de Medicina. Consultas, lunes, miércoles y viernes, de 2 a 5, Paseo esquina a 19, Vedado, teléfono F-4457.
G. Ind. 22 d.

DR. RAMIRO CARBONELL
Especialista en enfermedades de niños. Medicina en general. Consultas de 3 a 4. Escobar 142. Tel. A-1236.
C8024. Ind. 10 d.

Dr. ANDRES GARCIA RIVERA
Catedrático titular de la Escuela de Medicina. Enfermedades tropicales y parasitarias. Medicina interna. Consultas de 1 a 3 1|2 p. m. San Miguel 117-A, teléfono A-0857.
P. 15 jl.

DOCTOR STINCER
Catedrático de Anatomía Topográfica de la Facultad de Medicina. Cirujano de la Quinta Covadonga. Cirugía general. Consultas de 2 a 4. Calle N número 25, entre 17 y 19, Vedado, teléfono F-2213.

DR. GONZALO AROSTEGUI
Médico de la Casa de Beneficencia y Maternidad. Especialista en las enfermedades de los niños. Médicas y Quirúrgicas. Consultas de 12 a 2. G, número 116 entre Línea y 13, Vedado.

DR. J. M. VERDUGO
ESTOMAGO E INTESTINOS
Curación radical de la úlcera estomacal y duodenal y de la Colitis en cualquiera de sus períodos, por procedimientos especiales. Consultas de 5 a 4. Teléfono A-4425. Prado 60, bajos.
C11028. Ind. 6 dc.

DR. OROSMAN LOPEZ
DENTISTA
Profesor de la Escuela Dental de la Universidad
Especializado en la corrección de las imperfecciones de la boca, dependientes de trastornos en la posición de los dientes naturales
Escobar 102. Telf. A-1887.
11502—19 Ab.

DR. MANUEL BETANCOURT
Vías urinarias. Especialmente blenorragia, visión directa de la vejiga y la uretra. Consultas de 10 a 12 y de 2 a 5. Progreso, 14, entre Aguacate y Compostela, teléfono F-2144 y A-1289.

HEMORROIDES
Curadas sin operación, radical procedimiento, pronto alivio y curación, pudiendo el enfermo seguir sus ocupaciones diarias y sin dolor. Consultas de 1 a 5 p. m. Suárez 32, Policlínica P.

Dr. Francisco Javier de Velasco
Afecciones del corazón, pulmones, estómago e intestinos. Consultas los días laborables, de 12 a 2. Horas especiales previo aviso. Salud, 34, teléfono A-5418.

DR. F. GARCIA AMADOR
Especialista en Enfermedades de la Piel, Sífilis y Venéreos
ESPECIALISTA DE PARIS, LONDRES Y BERLIN
Curación de estas enfermedades por medio de los eflubios de alta frecuencia. Tratamiento eficaz para la curación de los barros, herpes, lunares, manchas y tatuajes. Concordia 44. Teléfono A-4502. Consultas de 10 a 11 y de 4 a 6. C3921.—Ind. 1 Ab.

DR. JUAN R. O'FARRILL
MEDICO CIRUJANO
Consultas de 2 a 4. En Agustina y Lagueruela, Víbora, Telf. I-3018.

ANALISIS DE ORINA
Completo, 2 pesos. Prado 62, esquina a Colón. Laboratorio Clínico-Químico del doctor Ricardo Albadalejo. Teléfono A-3344.
C9676. Ind. 22 d.

Dr. Jacinto Menéndez Medina
MEDICO CIRUJANO
Consultas de 1 a 3 p. m. Teléfono A-7418. Industria 57.

DR. NICANOR M. BANDUJO
MEDICO CIRUJANO
Especialmente enfermedades de señoras. Consultas de 2 a 5, en Avenida de Simón Bolívar (Reina), 58, bajos, teléfono M-7811. Domicilio: Avenida de Simón Bolívar (Reina) 88, bajos, teléfono M-9323.
17424.—5 Jn.

INSTITUTO CLINICO MERCED, Núm. 90
Teléfono A-0861. Tratamientos por especialistas en cada enfermedad. Medicina y Cirugía de urgencia y total. Consultas de 1 a 5 de la tarde y de 7 a 9 de la noche.

LOS POBRES, GRATIS
Enfermedades del estómago, intestinos, hígado, páncreas, corazón, riñón y pulmones, enfermedades de señoras y niños, de la piel, sangre y vías urinarias y partos, obesidad y enflaquecimiento, afecciones nerviosas y mentales, enfermedades de los ojos, garganta, nariz y oídos. Consultas extras $5. Reconocimientos $2.00. Completo con aparatos, $5.00. Tratamiento moderno de la sífilis, blenorragia, tuberculosis, asma, diabetes por las nuevas inyecciones, reumatismo, parálisis, neurastenia, cáncer, úlceras y almorranas, inyecciones intramusculares y las venas (Neosalvarsán), Rayos X, ultravioletas, masajes, corrientes eléctricas, (medicinales alta frecuencia), análisis de orina (completo $2), sangre, (conteo y reacción de Wasserman), esputos, heces fecales y líquido cefalo-raquídeo. Curaciones, pagos semanales, (a plazos).

TUBERCULOSIS
Curación radical de la tuberculosis en todos sus períodos con inyecciones especiales. Tratamiento moderno para las enfermedades del estómago, piel y sangre. Curación radical del asma y reumatismo con inyecciones intravenosas. Consultas 5 pesos, reconocimientos 10 pesos, de 9 a 11, de 1 a 3 y de 3 a 6, martes, jueves y sábado gratis para los pobres. Policlínica Carqueira. Belascoaín, 613, entre Carmen y Figuras. 18259.—5 My.

Dr. PEDRO MONTALVO
Estómago, intestinos y pulmones. Consultas de 2 a 4. Lunes, miércoles y viernes en Concordia 113, Martes, Jueves y sábado en 4, número 28, Vedado. Teléfonos F-1179 y A-4024.
15611.—18 Myo.

PROFESIONALES

DR. FELIX PAGES
CIRUJANO DE LA QUINTA DE DEPENDIENTES

Consultas: lunes, miércoles y viernes, de 2 a 4, en su domicilio, D, entre 21 y 23, teléfono F-4438.

Dr. Manuel González Alvarez
CIRUJANO DE LA ASOCIACION DE DEPENDIENTES

Consultas de 2 a 4, martes, jueves y sábados. Cárdenas, 45, altos, teléfono A-9102. Domicilio, Avenida de Acosta, entre Calzada de Jesús del Monte y Felipe Pocy, Villa Ada, Víbora, teléfono I-2894.

C5430. Ind. 15 jl.

DRA. AMPARO SANCHEZ
En partos; ex-directora de la Clínica Damas de Cuba en Francia; dos títulos que acreditan su estancia en el extranjero. Especialidad en las hemorragias de abortos; fórmulas especiales para la cura radical del flujo y úlceras del útero; tratado científico para toda dama que quiera tener familia, garantizando el éxito. Este gabinete cuenta también con habitaciones sanitarias para toda dama que desee su tratamiento en la misma. También se hacen análisis completos de leche, orines y sangre. Consultas todos los días de 12 a 5 y de 7 a 9 de la noche. San Lázaro 174, bajos, entre Galiano y Blanco, frente al garage. Teléfono M-3730. Doval.

16159—28 my.

DR. GUILLERMO LOPEZ ROVIROSA
Medicina: hombres, mujeres, ancianos y niños y especialmente enfermedades de las glándulas internas y de la nutrición. Trastornos nerviosos, (neurastenia, histerismo, depresión, abulia, mal genio, tristeza, insomnios palpitaciones) y mentales. Debilidad sexual, pérdidas, impotencia. Trastornos y padecimientos de la menstruación y del embarazo, (vómitos, albúmina). Gordura molesta, obesidad, flaquencia exagerada. Niños anormales en su desarrollo intelectual y físico, (mudos no sordos) atrasados, raquíticos, incompletos, idiotas en mayor o menor grado, etc. Bocio en sus varias formas. Convulsiones, ataques epilépticos, vértigos. Enfermedades de la piel. Enfermedades crónicas, rebeldes a los tratamientos corrientes: Reumatismo, Diabetes, Asma, Nefritis, Dispepsias, Colitis, Enterocolitis. Tratamiento especial de la calvicie. Lagunas 46, bajos esquina a Perseverancia, de 5 a 7 p. m. $5.00. Los domingos, de 4 a 6. Teléfonos A-8549 y A-6902. Las consultas por correspondencia, del interior, se acompañarán de giro postal. 19253 12 jn

Dr. Fco. SUAREZ GUTIERREZ
Especialista en afecciones de la Nariz, Garganta y Oídos Consultas de 1 a 2 y media (honorarios $10), Turno especial; honorarios $15. Genios, 13. Teléfono M-2783. 18858.—10 Jn.

DR. REGUEYRA
Medicina interna en general, con especialidad en el artritismo, reumatismo, piel, eczemas, barros, úlceras, neurastenia, histerismo, dispepsia, hiperclorhidria, acidez, colitis, jaquecas, neuralgias, parálisis y demás enfermedades nerviosas. Consultas de 1 a 4, jueves, gratis a los pobres. Escobar, 105, antiguo.

DR. EMILIO B. MORAN
ELECTRICIDAD MEDICA
PIEL, VENEREO, SIFILIS

Curación de la uretritis, por los rayos infra-rojos. Tratamiento nuevo y eficaz de la impotencia. Consultas de 1 a 4. Campanario, 33. No va a domicilio.

C3425. 30 d 2 m.

DR. GONZALO PEDROSO
CIRUJANO DEL HOSPITAL MUNICIPAL DE EMERGENCIAS

Especialista en vías urinarias y enfermedades venéreas. Cistoscopia y Caterismo de los uréteres. Cirugía de vías urinarias. Consultas de 10 a 12, y de 3 a 5 p. m. en la calle de Cuba, 69.

ENFERMEDADES SECRETAS
Antiguas, mal curadas y prostatitis, impotencia, esterilidad. Curaciones garantidas en pocos días sistema nuevo, alemán. Dr. Jorge Winkelmann, especialista alemán, 25 años de experiencias. Obispo, 97, a todas horas del día.

17686 1 ag

DR. PEDRO A. BOSCH
Medicina y Cirugía. Con preferencia partos, enfermedades de niños, del pecho y sangre. Consultas de 3 a 4. Aguiar 1. teléfono A-6488.

DR. E. PERDOMO
Consultas de 1 a 4. Especialista de vías urinarias, estrechez de la orina, venéreo, hidrocele, sífilis, su tratamiento por inyecciones sin dolor. Jesús María, 33, de 1 a 4. Telf. A-1706.

DR. ABRAHAM PEREZ MIRO
Enfermedades de la Piel y Señoras. Se ha trasladado a Virtudes 143 y medio, altos. Consultas: de 2 a 6. Teléfono A-9203.

C2230. Ind. 21 sp.

Dr. Enrique Fernández Soto
Oídos, Nariz y Garganta. Consultas, lunes, martes y jueves, de 2 a 4. Calle O, entre Infanta y 27. No hace visitas. Teléfono U-2465.

DR. MIGUEL VIETA
ESPECIALISTA

Debilidad sexual, estómago e intestinos. Carlos III, 209, de 2 a 3

DR. JORGE LE-ROY Y CASSA
Medicina General, Partos, Enfermedades de Señoras y Secretas. Consultas de 4 a 6 de la tarde. Se dan horas especiales. Ricla 37-A, domicilio calle 2 número 161, Vedado, teléfono F-5087.

De regreso de su viaje por Europa, se ha vuelto a hacer cargo de su gabinete de consultas en las horas expresadas. 14820 13 my

DR. B. IRURETAGOYENA
Tuberculosis, nefritis y diabetes. Consultas: lunes, miércoles y viernes de 2 a 4, $5.00. Los martes de 2 a 3, gratis para pobres. San Lázaro, 217, altos, teléfono A-6324, Habana

DR. IGNACIO CALVO
Medicina general, Colon, Recto (rectoscopia sigmoidoscopia). Tratamiento de las hemorroides por el procedimiento de Bensaude del Hospital Saint Antoine de París. Gervasio 126. de 5 a 7 p. m. Tel. A-4410.

16075.—21 Myo

DR. J. B. RUIZ
De los hospitales de Filadelfia, New York y Calixto García. Especialista en venéreas. Examen visual de la uretra, vías urinarias, sífilis y enfermedades vejiga y cateterismo de los uréteres. Neptuno 84, de 1 a 3.

C 4249 30 d 2.

DR. MANUEL MENCIA
Catedrático de la Universidad
MEDICINA EN GENERAL

Tratamiento moderno de las afecciones pulmonares y digestivas. Consultas de 2 a 4, Industria 16, bajos. De lunes a viernes, Teléfono A-8324.

15672 20 my.

PROFESIONALES

Dr. J. A. Hernández Ibáñez
ESPECIALISTA DE VIAS URINARIA DE LA ASOCIACION DE DEPENDIENTES

Aplicaciones de Neosalvarsán. Vías Urinarias. Enfermedades venéreas. Cistoscopia y Cateterismo de los uréteres. Domicilio: Monte 374. Teléfono A-9545. Consultas de 3 a 6. Manrique 10-A, altos, teléfono A-5469.

DR. CANDIDO B. TOLEDO OSES
GARGANTA, NARIZ Y OIDOS

Especialista de la Quinta de Dependientes. Consultas de 4 a 8, lunes, miércoles y viernes. Lealtad, 12, teléfono M-4372, M-3014.

"POLICLINICA HABANA"
Suárez, 32. Teléfono M-6233

DIRECTOR FACULTATIVO
DR. FORTUNATO S. OSSORIO

De Medicina y Cirugía en general. Especialista para cada enfermedad.

GRATIS PARA LOS POBRES
Consultas de 1 a 5 de la tarde y de 7 a 9 de la noche. Consultas especiales, dos pesos. Reconocimientos $3.00. Enfermedades de señoras y niños. Garganta, nariz y oídos. (OJOS). Enfermedades nerviosas, estómago, corazón y pulmones, vías urinarias, enfermedades de la piel, blenorragia y sífilis, inyecciones intravenosas para el asma, reumatismo y tuberculosis, obesidad, partos, hemorroides, diabetes y enfermedades mentales, etc. Análisis en general, Rayos X, masajes y corrientes eléctricas. Los tratamientos y sus pagos a plazos. Teléfono M-6233.

DR. ANTONIO CHICOY
MEDICO DEL SANATORIO COVADONGA Y HOSPITAL DE DEMENTES

Enfermedades mentales y nerviosas. Consultas de 1 a 3 y media. Escobar 166, teléfono M-7287.

DR. EMILIO J. ROMERO
MEDICO CIRUJANO

Catedrático de la Universidad Nacional. Médico de visita de la Quinta Covadonga. Sub-Director del Sanatorio La Milagrosa, San Rafael 113, altos, teléfono M-4417. Enfermedades de señoras y niños. Cirugía general. Consultas de 1 a 3 p. m.

C10509. 30 d 26.

DR. ERNESTO R. DE ARAGON
Director de la Clínica Aragón. Profesor auxiliar de la Facultad de Medicina. Cirugía abdominal. Tratamiento médico y quirúrgico de las afecciones genitales de la mujer. Tratamiento de la esterilidad y prueba de Rubin. Oficina de Consultas: Manrique 2, (Edificio Carrera Justiz). Teléfonos A-9121, I-2861.

C2031. 3d 4 1 mz.

DR. C. E. FINLAY
Profesor de Oftalmología de la Universidad de la Habana. Aguacate 17, altos, teléfonos A-4641, F-1778. Consultas de 10 a 12 y de 2 a 4 p. m. o por convenio.

Dra. MARIA GOVIN DE PEREZ
Dra. MARIA PEREZ GOVIN
MEDICAS CIRUJANAS

De la Facultad de la Habana, Escuela Práctica y Hospital Broca de París. Señoras, partos, niños y cirugía. De 9 a 11 a. m. y de 1 a 3 p. m. Gervasio 60, teléfono A-6861.

C9083. Ind. O.

DESVIACION DE LA COLUMNA VERTEBRAL
El corsé de aluminio, no oprime el pecho y pulmones como los anticuados de cuero y yeso. Hernias, vientre abultado y caído, riñón flotante, descenso del estómago, pie zambo, y toda clase de imperfecciones. Piernas artificiales de aluminio, etc. Emilio P. Muñoz, Ortopédico Especialista de Alemania, París y Madrid. Manrique 138. Teléfono A-9559. Consultas de 3 a 5. 17423.—31 My.

Dr. ADOLFO REYES
Estómago e intestinos. Consultas de 6 a 10 1|2 a. m. y 1 a 2 p. m. Tratamientos especiales, sin operación para las úlceras estomacal y duodenal, precio y horas convencionales. Lamparilla, 74, altos.

17531 7 jn

Policlínica Internacional
Director:

Dr. David Cabarrocas y Ayala, Lealtad 122, entre Salud y Dragones. Consultas y reconocimientos de 8 a. m. a 7 p. m. $1.00; Inyección de un ámpula intravenosa, $1.00; Inyección de un número de neosalvarsán, $2.00; Análisis en general, $2.00; Análisis para sífilis o venéreo, $4.00; Rayos X órganos, $10.00; Inyecciones intravenosas de nuesos, 7.00; Rayos X de otros nosas para sífilis o venéreo, asma, reumatismo, anemia, tuberculosis, paludismo, fiebres en general, eczemas, trastornos de mujeres, etc. Se regala una medicina patente o una caja de inyecciones al cliente que lo pida. Reserve su hora por el Telf. A-0344.

JOSE H. MATA TRUJILLO
Médico Cirujano. Enfermedades nerviosas, con tratamiento especial a los epilépticos, corea, insomnio, histerismo, neurastenia y debilidad sexual. Consultas de 3 a 5, lunes, miércoles y viernes, teléfono M-5131. Consulado 89.

10782. 15 jn.

DR. LAGE
Medicina general. Especialista estómago. Debilidad sexual. Afecciones de señoras, de la sangre y venéreas. De 3 a 4 y a horas especiales. Teléfono A-3751. Monte 126, entrada por Angeles.

ALMORRANAS
Curación radical por un nuevo procedimiento inyectable. Sin operación y sin ningún dolor y pronto alivio, pudiendo el enfermo continuar sus trabajos diarios. Rayos X, corrientes eléctricas y masajes, análisis de orina completo, a $2.00. Consultas de 1 a 5 p. m. y de 7 a 9 de la noche. Merced 90. Teléfono A-0861.

DR. HORACIO FERRER
Especialista en enfermedades de los ojos, garganta, nariz y oídos. Consultas por la mañana a horas previamente concertadas, $10. Consultas de 2 a 5, $5.00. Neptuno, 32, altos, teléfono A-1885. C9332.—30d-1

DR. CELIO R. LENDIAN
Consultas todos los días hábiles de 2 a 4 p. m. Medicina interna especialmente del corazón y de los pulmones. Partos y enfermedades de niños. Consulado, 20, teléfono M-2671.

DR. J. LYON
De la Facultad de París. Especialidad en la curación radical de las hemorroides, sin operación. Consultas de 1 a 3 p. m. diarias. Correa esquina a San Indalecio.

DR. GABRIEL M. LANDA
Facultad de París, Nariz, Garganta y Oídos. Visita a domicilio. Consultas de 3 a 5. Campanario, 57, esquina a Concordia. Teléfono A-4529. Domicilio, 4 número 205, teléfono F-2236.

P. 30 d 15 oc.

DR. ABILIO V. DAUSSA
Especialista en Tuberculosis. Curación por procedimientos modernos; cese rápido de la tos y la fiebre. Aumento en el apetito y peso, detención del desarrollo de la lesión. Asma, Colitis, Diabetes, Reumatismo, Inyecciones intravenosas, corrientes eléctricas, masaje. De 10 a 11 y de 1 a 3 p. m. en Salud 59 ($5.00). Pobres de verdad, martes, jueves y sábados M-7030.

DR. JOSE VARELA ZEQUEIRA
Catedrático de Anatomía de la Escuela de Medicina, Director y Cirujano de la Casa de Salud del Centro Gallego. Ha trasladado su gabinete a Gervasio 126, altos, entre San Rafael y San José. Consultas de 2 a 4. Teléfono A-4410.

PROFESIONALES

DR. JOSE LUIS FERRER
DIRECTOR Y CIRUJANO DE LA ASOCIACION DE DEPENDIENTES

Afecciones venéreas, vías urinarias y enfermedades de señoras. Martes, jueves y sábados, de 3 a 5 p. m. Obrapía, 43, altos, teléfono A-4364.

DR. RAOUL REMIREZ ANDRE
Médico Cirujano

Ex-interno del Hospital Mercedes. Especialista en enfermedades de niños y de las vías digestivas. Consultas de 1 a 3. Gratis a los pobres los lunes, miércoles y viernes. Calzada del Cerro 440-C.

DR. FRANCISCO R. TIANT
Especialista en enfermedades de la piel, sífilis y venéreo del Hospital Saint Louis, París. Ayudante de la Cátedra de Enfermedades de la piel y sífilis en la Universidad de la Habana. Consultas de 9 a 12. Lunes, miércoles y viernes. Horas especiales previo aviso. Consulado 90, altos, teléfono M-3657.

15195—15 jl.

DOCTORA AMADOR
Especialista en las enfermedades del estómago e intestinos. Tratamiento de la colitis y enteritis por procedimiento propio. Consultas diarias de 1 a 3. Para pobres, lunes, miércoles y viernes. Reina, 50.

DR. ENRIQUE SALADRIGAS
Catedrático de Clínica Médica de la Universidad de la Habana. Medicina interna. Especialmente afecciones del Corazón. Consultas de 2 a 4 en Campanario, 52, bajos, teléfonos A-1524, y F-3679.

C4218.—31d-2 My.

DR. MANUEL GALIGARCIA
Médico Cirujano y Ayudante por Oposición de la Facultad de Medicina. Cinco años de interno en el Hospital "Calixto García". Tres años de Jefe Encargado de las Salas de Enfermedades Nerviosas y Presuntos Enajenados del mencionado Hospital. Medicina General. Especialmente enfermedades nerviosas y mentales. Estómago e intestinos. Consultas y reconocimientos, $5, de 3 a 5, diarias en San Lázaro, 403, altos, esquina a San Francisco. Teléfono U-1391.

Dr. Alberto S. de Bustamante
Profesor de Obstetricia por oposición de la Facultad de Medicina. Especialidad: Partos y enfermedades de señoras. Consultas, lunes y viernes, de 1 a 3, en Sol 79. Domicilio, 15, entre J y K, Vedado. Teléfono F-1362.

DR. RICARDO ALBALADEJO
Especialidad en vías urinarias. Tratamiento especial para la blenorragia, impotencia y reumatismo. Electricidad Médica y Rayos X. Prado, 62, esquina a Colón. Consultas de 1 a 5. Teléfono A-3344.

C1539. Ind 15 m.

CIRUJANOS DENTISTAS

DR. VALDES MOLINA
CIRUJANO DENTISTA

Avenida de Italia número 24, entre Virtudes y Animas. Teléfono A-8553. Dentaduras de 15 a 30 pesos. Trabajos se garantizan. Consultas de 8 a 11 y de 1 a 9 p. m. Los domingos hasta las dos de la tarde.

18661.—12 Jn.

DR. ALBERTO COLON
CIRUJANO DENTISTA

Especialidad en caries dentales. Rapida curación en dos o tres sesiones, por dañado que esté el diente. Tratamiento de la piorrea por la Fisioterapia bucal. Hora fija a cada cliente. De 2 a 5 p. m. Compostela 120, altos esquina a Luz

14222—7 my.

DR. GUERRERO DELANGEL
DENTISTA MEJICANO

Técnico especial para extracciones. Facilidades en el pago. Horas de consultas de 8 a. m. a 8 p. m. A los empleados del comercio, horas especiales por la noche. Trocadero 68-B, frente al café El Día. Teléfono M-8395.

DR. ARMANDO ROIG
CIRUJANO DENTISTA

Consultas de 5 a 3. Barnaza, 49, altos.

C2080. 30 d 22 F.

DR. CARLOS V. BEATO
Cirujano Dentista. Afecciones de la boca en general. De 8 a. m. y de 1 p. m. a 5 p. m. Egido 31. Teléfono A-1558.

CLINICA DENTAL
En Obispo 97, hallará Vd. garantía, economía, rapidez, pues son las tres cualidades que enaltecen al Dr. Arturo Alberni Yance como dentista americano. Telf. M-1845. Pida hora.

DR. H. PARILLI
CIRUJANO DENTISTA

De las Facultades de Filadelfia y Habana. De 8 a 11 a. m. Extracciones exclusivamente. De 1 a 5 p. m. Cirugía dental en general. San Lázaro 318 y 320. Teléfono M-6094.

DR. PEDRO R. GARRIDO
CIRUJANO DENTISTA

Por las Universidades de Madrid y Habana. Especialidad en enfermedades de la boca que tengan por causa afecciones de las encías y dientes. Dentista del Centro de Dependientes. Consultas de 8 a 11 y de 12 a 2 p. m. Muralla 82, altos.

19801 16 jn

QUIROPEDISTAS

ALFARO, QUIROPEDISTA
Español de la Asociación de Dependientes y Reporters. Villegas 44, bajos, puerta a la calle. Operaciones sin cuchilla, sin peligro y sin dolor, desde $1.00. Especialista de gran fama. Tel. M-5367, casi esquina a O'Reilly y Villegas, de 8 a 4 y de 4 a 7.

16467—23 my.

COMADRONAS FACULTATIVAS

MARIA NUÑEZ
Facultativa en partos. Comadrona del Centro Balear. Tratamiento de las embarazadas. Inyecciones y análisis Consultas para las asociadas y particulares de 1 a 2 p. m. Espada 105, bajos. Teléfono U-1418.

18504 4 jn.

MARIA ANA VALDES
ANA MARIA V. VALDES
COMADRONAS

Muchos años de práctica. Los últimos procedimientos científicos. Consultas: de 12 a 2. Precios convencionales. Veintitrés número 381, entre Dos y Cuatro, Vedado. Teléfono F-1252.

15553—17 my.

OCULISTAS

Dr. Francisco María Fernández
Oculista del Centro Gallego y Catedrático por oposición de la Facultad de Medicina

Dr. Luis R. Fernández
Oculista del Centro Canario y Médico del Hospital "Mercedes"

CLINICA DE ENFERMEDADES DE LOS OJOS
Prado No. 105. Teléfono A-1540
Consultas de 9 a 12 y de 2 a 5. Habana

DR. JOSE ALFONSO
OCULISTA

Especialista del Centro Asturiano
NARIS, GARGANTA Y OIDOS
Calzada del Monte, 336. Consultas de 2 a 4. Teléfono M-2330.

C 4 d.

PROFESIONALES

DR. A. C. PORTOCARRERO
Oculista. Garganta, nariz y oídos. Consultas de 1 a 4; para pobres, de 1 a 2. $2.00 al mes. San Nicolás, 52. Teléfono A-8627.

GIROS DE LETRAS

ZALDO Y COMPAÑIA
Cuba números 76 y 78

Hacen giros de todas clases sobre todas las ciudades de España y sus pertenencias. Se reciben depósitos en cuenta corriente. Hacen pagos por cable giran letras a corta y larga vista y dan cartas de crédito sobre Londres, París, Madrid, Barcelona y New York, New Orleans, Filadelfia y demás capitales y ciudades de los Estados Unidos, Méjico y Europa, así como sobre todos los pueblos.

J. BALCELLS Y CO.
S. en C.

San Ignacio, Núm. 33

Hacen pagos por el cable y giran letras a corta y larga vista sobre New York, Londres, París y sobre todas las capitales y pueblos de España e Islas Baleares y Canarias. Agentes de la Compañía de Seguros contra incendios

N. GELATS Y COMPAÑIA
103. Aguiar 103, esquina a Amargura. Hace pagos por el cable, facilita cartas de crédito y giran pagos por cable; giran letras a corta y larga vista sobre todas las capitales y ciudades importantes de los Estados Unidos, Méjico y Europa, así como sobre todos los pueblos de España. Dan cartas de crédito sobre New York, Londres, París, Hamburgo, Madrid y Barcelona.

CAJAS RESERVAS
Las tenemos en nuestra bóveda, construida con todos los adelantos modernos y las alquilamos para guardar valores de todas clases, bajo la propia custodia de los interesados. En esta oficina daremos todos los detalles que se deseen.

N. GELATS Y COMP.
BANQUEROS

VAPORES DE TRAVESIA

"COMPAÑIA DEL PACIFICO"

"MALA REAL INGLESA"

El hermoso trasatlántico

"OROPESA"
de 23.800 toneladas de desplazamiento.

Saldrá FIJAMENTE el día 10 de JUNIO, admitiendo pasajeros para:

VIGO, CORUÑA, SANTANDER, LA PALLICE, ROCHELLE Y LIVERPOOL.

Excelentes comodidades para los señores pasajeros de tercera clase, comedores, amplios y ventilados camarotes. Sabrosísima comida a la española, con vino tinto y pan fresco a discreción. Precio de tercera $88.15. COMODIDAD, CONFORT, RAPIDEZ Y SEGURIDAD

PROXIMAS SALIDAS

Para ESPAÑA, FRANCIA e INGLATERRA
Vapor "OROPESA", 10 de Junio.
Vapor "OROYA", 24 de Junio.
Vapor "ORIANA", 8 de Julio.
Vapor "ORCOMA", 18 de Julio.
Vapor "ORTEGA", 5 de Agosto.
Vapor "ORITA", 19 de Agosto.
Vapor "OROPESA" 9 de Septiembre

Para COLON, puertos de PERU y de CHILE y por el ferrocarril Trasandino a Buenos Aires.
Vapor "ORIANA", 24 de Mayo.
Vapor "EBRO" 25 de Mayo.
Vapor "ORCOMA" 7 de Junio.
Vapor "ORTEGA", 21 de Junio.
Vapor "ESSEQUIBO", 22 de Junio.
Vapor "ORITA", 5 de Julio.
Vapor "EBRO" 20 de Julio.

Para NUEVA YORK.
Salidas mensuales por los lujosos trasatlánticos "EBRO" y "ESSEQUIBO", Servicio regular para carga y pasaje, con trasbordo en Colón, a puertos de Colombia, Ecuador, Costa Rica y Nicaragua, Honduras Salvador y Guatemala.

PARA MAS INFORMES
DUSSAQ Y CA.
Oficios, 30. Teléfonos A-6540 A-7218.

A INGLATERRA DIRECTO EN 14 DIAS
HAMBURGO SOUTHAMPTON HAVANA
HAVANA PLYMOUTH HAMBURGO

Servicio rápido de pasajeros y correo por los hermosos buques nuevos de motor de doble hélice y de 9.800 toneladas de desplazamiento:

RIO BRAVO RIO PANUCO
DE LA

"OZEAN LINE"
Dotados de 40 camarotes individuales. "Suites de Lujo", camarotes para dos y tres personas, salones para niños, lujosos salones y comedores.

LA ULTIMA PALABRA EN CONFORT Y SEGURIDAD

Estos barcos tienen cabida para 20 pasajeros de intermedia.

"RIO BRAVO"

Llegará a la Habana procedente de Veracruz, Tampico y Galveston, sobre el día 4 de Junio, saliendo el mismo día para Plymouth y Hamburgo.

"RIO PANUCO"

Llegará a la Habana procedente de Hamburgo y Southampton sobre el día 16 de Junio, saliendo el mismo día para Veracruz, Tampico y Galveston. Para informes etcétera, dirigirse a: Agentes Generales en Cuba

LYKES BROS, INC.
Lonja, 404-408. Teléfono M-6955
Habana

VAPORES CORREOS DE LA COMPAÑIA TRASATLANTICA ESPAÑOLA
(Antes A. López y Ca.)
(Provistos de la Telegrafía sin hilos)

Para todos los informes relacionados con esta Compañía, dirigirse a su consignatario.

M. OTADUY
San Ignacio, 72, altos. Telf A-7900.
Habana

AVISO

A los señores pasajeros, tanto españoles como extranjeros que esta Compañía no despachará ningún pasaje para España, sin antes presentar sus pasaportes, expedidos o visados por el señor Cónsul de España.

Habana, 2 de abril de 1917.
M. OTADUY
San Ignacio, 72, altos. Telf. A-7900.
Habana

El vapor

Cristóbal Colón
Capitán: Eduardo FANO

saldrá para:
CORUÑA,
GIJON y
SANTANDER

el día

19 DE MAYO

a las doce de la mañana, llevando la correspondencia pública, que sólo se admite en la Administración de Correos.

Admite pasajeros y carga general, incluso tabaco, para dichos puertos.

Despacho de billetes. De 8 a 11 de la mañana y de 1 a 4 de la tarde.

Todo pasajero deberá estar a bordo DOS HORAS antes de la marcada en el billete.

Los pasajeros deberán escribir sobre todos los bultos de su equipaje, todas sus letras y con la mayor claridad, su nombre y puerto de destino, con

Su Consignatario
M. OTADUY
San Ignacio, 72, altos. Telf. A-7900
Habana

El vapor

Reina Ma. Cristina
Capitán: BISH

saldrá para PUERTO RICO, SANTA CRUZ DE LA PALMA, SANTA CRUZ DE TENERIFE, LAS PALMAS, CADIZ y BARCELONA

el día

24 DE MAYO

a las doce de la mañana, llevando la correspondencia pública, que sólo se admite en la Administración de Correos.

Admite pasajeros y carga general, incluso tabaco para dichos puertos.

Despacho de billetes: De 8 a 11 de la mañana y de 1 a 4 de la tarde.

Todo pasajero deberá estar a bordo DOS HORAS antes de la marcada en el billete.

Este vapor estará atracado al Espigón de Port Habana Dock Co.

La carga se recibe en los muelles de la Port Habana Dock Co.

Los documentos de embarque se admiten hasta el día 22

Los pasajeros deberán escribir sobre todos los bultos de su equipaje, su nombre y puerto de destino, con todas sus letras y con la mayor claridad.

Su Consignatario,
M. OTADUY
San Ignacio, 72, altos, Telf. A-7900.
Habana

LA TAMPA INTER-OCEAN S. S. Co.
Operadores de vapores del Gobierno de los EE. UU. de América anuncia los siguientes cambios en los nombres de las líneas que representa y maneja:

LINEA DE ESPAÑA
será conocida por la:

GULF WEST MEDITERRANEAN LINE
la que mantendrá un servicio rápido y mensual, por vapores de acero de primera clase, de PUERTOS DEL GOLFO DE MEXICO a PUERTOS PORTUGUESES y ESPAÑOLES DEL ATLANTICO, retornando vía puertos cubanos, según se presente carga.

También a PUERTOS ESPAÑOLES DEL MEDITERRANEO y a PUERTOS DEL NORTE DE AFRICA, vía puertos cubanos, cada 20 días.

LINEA DEL LEJANO ORIENTE
será conocida por la:

AMERICAN PIONEER LINE
(Atlantic Gulf & Oriental S. S. Co., Agentes Operadores)

Tres salidas regulares cada mes, de PUERTOS DEL NORTE DEL ATLANTICO y PUERTOS DEL GOLFO a JAPON, CHINA, FILIPINAS, COLONIAS HOLANDESAS, retornando vía puertos cubanos según se presente carga.

Para tipos de fletes y demás informes diríjase a:

TAMPA INTER-OCEAN S. S. Co.
E. N. du Treil, Admor. para Cuba

Oficios 18. Edificio de Casteleiro Departamento 51
Telf. M-7506.—Habana.

LINEA HOLANDESA AMERICANA
(LA PREFERIDA DEL INMIGRANTE)

El vapor correo holandés

"SPAARNDAM"
Saldrá fijamente el 6 de Junio para:
VIGO, LA CORUÑA, SANTANDER y ROTTERDAM

Próximas salidas:

Para Vigo, Coruña, Santander y Rotterdam
Vapor "SPAARNDAM", 6 de junio.
Vapor "MAASDAM", 27 de junio.
Vapor "EDAM", 22 de julio.
Vapor "LEERDAM", 8 de agosto.
Vapor "SPAARNDAM", 29 de agosto.
Vapor "MAASDAM", 19 de Sepbre.
Vapor "EDAM", 10 de Octubre.

Veracruz y Tampico
Vapor "MAASDAM", 29 de mayo.
Vapor "EDAM", 21 de junio.
Vapor "LEERDAM", 12 de julio.
Vapor "SPAARNDAM", 2 de agosto.
Vapor "MAASDAM", 21 de agosto.
Vapor "EDAM", 13 de septiembre.

Para: SANTA CRUZ DE LA PALMA, SANTA CRUZ DE TENERIFE, LAS PALMAS DE GRAN CANARIA, VIGO, CORUÑA, SANTANDER Y ROTTERDAM.

Vapor "MAASDAM".. .. .. fijamente el 27 de Junio.
Vapor "EDAM".. .. .. fijamente el 22 de Julio.

Admiten pasajeros de primera clase y de Tercera Ordinaria reuniendo todos ellos comodidades especiales para los pasajeros de Tercera Clase.

Amplias cubiertas con toldos, camarotes numerados para dos, cuatro y seis personas. Comedor con asientos individuales.

EXCELENTE COMIDA A LA ESPAÑOLA

Para más informes, dirigirse a:
R. DUSSAQ, S. en C.
Oficios No. 22. Teléfonos M-5640 y A-5639 Apartado 1617
C 4538 Ind. 8 My.

"Empresa Naviera de Cuba," S. A.
6, SAN PEDRO 6.—Dirección Telegráfica: EMPRENAVE. Apartado 1041.

TELEFONOS:
A-5315.—Información General.
A-4730.—Depto. de Tráfico y Fletes.
A-6136.—Contaduría y Pasajes.
A-3966.—Depto. de Compras y Almacén
M-5293.—Primer Espigón de Paula.
A-5634.—Segundo Espigón de Paula.

RELACION DE LOS VAPORES QUE ESTAN A LA CARGA EN ESTE PUERTO

COSTA NORTE
Vapor "EUSEBIO COTERILLO"

Saldrá el sábado 16 del actual, directo para BARACOA, GUANTANAMO (Caimanera) y SANTIAGO DE CUBA.

Vapor "EL PIDO"

Saldrá el viernes 15 del actual, para NUEVITAS, MANATI y PUERTO PADRE (Chaparra).

Vapor "BARACOA"

Saldrá el sábado 16 del actual, para TARAFA, GIBARA (Holguín, Velasco y Bocas), VITA, BANES, NIPE (Mayarí, Antilla, Preston), SAGUA DE TANAMO (Cayo Mambí), BARACOA, GUANTANAMO (Boquerón) y SANTIAGO DE CUBA.

Este buque recibirá carga a flete corrido, en combinación con los F. C. del Norte de Cuba (vía Puerto Tarafa), para las estaciones siguientes: MORON, EDEN, DELIA, GEORGINA, VIOLETA VELASCO, LAGUNA LARGA, IBARRA, CUNAGUA, CAONAO, WOODIN, DONATO, JIQUI, JARONU RANCHUELO, LAURITA, LOMBILLO, SOLA, SENADO, NUÑEZ, LUGAREÑO, CIEGO DE AVILA, SANTO TOMAS SAN MANUEL, LA REDONDA, CEBALLOS, PIÑA, CAROLINA, SILVERA, JUCARO, FLORIDA, LAS ALEGRIAS RAFAEL, TABOD NUMERO UNO, AGRAMONTE.

COSTA SUR
Salidas de este puerto todos los viernes para los de CIENFUEGOS, CASILDA, TUNAS DE ZAZA, JUCARO, SANTA CRUZ DEL SUR, MANOPLA GUAYABAL, MANZANILLO, NIQUERO, CAMPECHUELA, MEDIA LUNA, ENSENADA DE MORA y SANTIAGO DE CUBA

Vapor "MANZANILLO"

Saldrá el viernes 15 del actual para los puertos arriba mencionados.

LINEA DE VUELTABAJO
Vapor "ANTOLIN DEL COLLADO"

Saldrá de este puerto los días 10, 20 y 30 de cada mes a las ocho de la noche para los de BAHIA HONDA, RIO BLANCO, BERRACOS, PUERTO ESPERANZA MALAS AGUAS, SANTA LUCIA (Minas de Matahambre), RIO DEL MEDIO, DIMAS, ARROYOS DE MANTUA y LA FE.

LINEA DE CAIBARIEN
Vapor "CAYO MAMBI"

Saldrá todos los sábados de este puerto directo para Caibarién, recibiendo carga a flete corrido para Punta Alegre y Punta San Juan, desde el miércoles hasta las nueve de la mañana del día de la salida.

LINEA DE CUBA, SANTO DOMINGO Y PUERTO RICO
SERVICIO DE PASAJEROS Y CARGA
(Provistos de telegrafía inalámbrica)

Vapor "GUANTANAMO"

Saldrá de este puerto el sábado día 23 de mayo a las 10 a. m. directo para GUANTANAMO (Boquerón), SANTIAGO DE CUBA, SANTO DOMINGO, SAN PEDRO DE MACORIS (R. D.) SAN JUAN, PONCE, AGUADILLA y MAYAGUEZ (P. R.) De Santiago de Cuba saldrá el sábado día 30 de mayo a las 8 a. m.

Vapor "HABANA"

Saldrá de este puerto el sábado día 6 de junio a las 10 a. m. directo para GUANTANAMO (Boquerón), SANTIAGO DE CUBA, PUERTO PLATA (R. D). SAN JUAN, PONCE, MAYAGUEZ y AGUADILLA (P. R.)

De Santiago de Cuba saldrá el sábado día 13 a las 8 a. m.

IMPORTANTE
Suplicamos a los embarcadores que efectúen embarque de drogas y materias inflamables, escriban claramente con tinta roja en el conocimiento de embarque y en los bultos la palabra "PELIGRO". De no hacerlo así, serán responsables de los daños y perjuicios que pudieran ocasionar a la demás carga.

AVISO
Los vapores que efectúan su salida los sábados, recibirán carga solamente hasta las 4 p. m. del anterior al de la salida y los que la hagan los viernes la recibirán hasta las 11 a. m. del día de la salida.

Compagnie Generale Transatlantique
Vapores Correos Franceses

BAJO CONTRATO POSTAL CON EL GOBIERNO FRANCES

TODOS LOS VAPORES DE ESTA COMPAÑIA, ATRACAN A LOS MUELLES DE SAN FRANCISCO O MACHINA, PARA EFECTUAR EL EMBARQUE Y DESEMBARQUE DE LOS PASAJEROS, EQUIPAJES Y MERCANCIAS

PROXIMAS SALIDAS
Para VERACRUZ
Vapor correo francés "LAFAYETTE", saldrá el 4 de Mayo.
" " " "ESPAGNE", saldrá el 18 de Mayo.
" " " "CUBA", saldrá el 3 de Junio.
" " " "ESPAGNE", saldrá el 3 de Julio
" " " "CUBA" saldrá el 3 de Agosto.

Para CORUÑA, GIJON, SANTANDER y SAINT NAZAIRE
Vapor correo francés "LAFAYETTE", saldrá el 15 de Mayo a las 12 día.

NOTA: El equipaje de bodega y camarote se recibirá en el muelle de San Francisco o Machina (en donde estará atracado el vapor) solamente el día 14 de Mayo, de 8 a 10 de la mañana y de 1 a 4 de la tarde. El equipaje de mano y bultos pequeños los podrán llevar los señores pasajeros al momento del embarque, el día 15 de Mayo de 8 a 10 de la mañana.

Vapor correo francés "CUBA", saldrá el 15 de Junio.
" " " "ESPAGNE, saldrá el 15 de Julio.
" " " "CUBA" saldrá el 15 de Agosto.

Para VIGO, CORUÑA, SANTANDER y SAINT NAZAIRE
Vapor correo francés "ESPAGNE", saldrá el 30 de Mayo.
" " " "LAFAYETTE", saldrá el 30 de Junio.

SESIONES DE CINEMATOGRAFO DIARIAS EN LOS VAPORES DE ESTA COMPAÑIA, SEGUN CONTRATO CON LA CASA PATHE

Para SANTA CRUZ DE LA PALMA SANTA CRUZ DE TENERIFE, LAS PALMAS DE GRAN CANARIA y EL HAVRE
Vapor correo francés "NIAGARA", saldrá el 3 de Julio.
" " " "DE LA SALLE", saldrá el 24 de Agosto.

IMPORTANTE

Buena comida a la española y camareros y cocineros españoles

LINEA DE NEW YORK AL HAVRE, PLYMOUTH Y BURDEOS.

En esta agencia se expiden pasajes por esta línea, por los rápidos y lujosos trasatlánticos "PARIS", "FRANCE", "SUFFREN", "LA SAVOIE" "ROCHAMBEAU", etc. etc.

Para más informes, dirigirse a:
ERNEST GAYE
O'Reilly número 9. Teléfono A-1476.
Apartado 1090.—Habana.

MISCELANEA

SE VENDEN LOS ENSERES DE una bodega, se dan baratos, están en buenas condiciones. Informan en la bodega de Misión y Florida.

19280.—23 My.

MADERAS DE CONSTRUCCION
Se venden casi nuevas de 1 solo uso a 30 pesos o menos, según cantidad 50 mil pies de tablón de 1 y media y alfardería de 3x4, 4x4 etc. Línea, 60, esquina D, Vedado. Teléfono F-1004.

19565.—25 My.

Se venden guirnaldas con sockes de porcelana para iluminaciones eléctricas, en la Quinta Palatino, Cerro.

C 4559—3 d 8

"LA ESFERA"
LA CASA DE LAS HEBILLAS
No. 58.—25 DIBUJOS

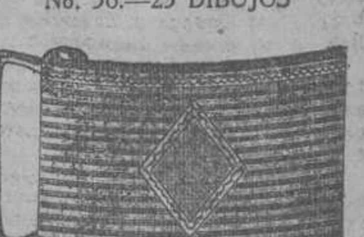

ALMACEN DE JOYERIA Y RELOJES
de
VICENTE ARENAL
Habana No. 99. Apartado 1.305.
Telégrafo: ESFERA.
Habana

JUEGO COMPLETO EN SU ESTUCHE
$4.50.

C 3943 30 d 24 er

BANDERAS DE TODAS LAS NACIONES EN TODOS LOS TAMAÑOS
Hay cubanas, americanas, españolas, inglesas, canadienses, francesas, italianas, belgas, etc., a mitad de precio.

CASA SWAN
Teléfono A-2296. Obispo 55.

19698 19 Myo

DEPARTAMENTO DE COLCHONETAS, COLCHONES, COJINES, ETC.
De todos estos artículos presenta "El Encanto" la más extensa y flamante variedad.

A los precios más módicos.

Colchonetas, surtido completo de tamaños y calidades, desde $1.80.

Colchones, de varias clases, altos y bajos, desde $7.00.

Edredones ("confortables") de seda, un gran surtido.

Cojines de cretona, de otomano, de seda, bordados, de terciopelo... Desde $1.50.

Cestos de mimbre para ropa usada, para viaje y otros usos, en todos los tamaños y formas, desde $1.75.

Mosquiteros de punto y de muselina, en todos los tamaños, desde $1.50.

Mosquiteros con aparato, en varias formas y tamaños, desde $5.00.

Mosquiteros sueltos, para aparatos, en todos los tamaños, desde $5.00.

Mosquiteros sueltos, para aparatos, en todos los tamaños, desde $2.50.

COLCHONES, COLCHONETAS Y ALMOHADAS LIFE
A PRECIOS DE FABRICA

puede usted adquirirlos en nuestras casas de Teniente Rey y Habana, San Rafael y Consulado y Belascoaín 61½.

Camas, Cunas, Mosquiteros Muebles de Mimbre italiano.

REFORMAMOS COLCHONES DEJANDOLOS COMO NUEVOS

Guasch & Ribera
FABRICANTES
APTDO. 1997 TELF. A-6724

C 1663 Ind 15 E

MISCELANEA

A LOS COMERCIANTES DEL INTERIOR

Enviamos por expreso las ricas melcochas americanas a aquellos pueblos donde no tenemos agentes. Remitimos completo surtido de propaganda. Grandes ventas y grandes utilidades. Escriba hoy mismo pidiendo muestras a fábrica. Tirry 14 y 16, Matanzas.

19398 13 jn

Surtido completo de los afamados BILLARES marca "BRUNSWICK". Hacemos ventas a plazos.

Toda clase de accesorios para billar. Reparaciones. Pida catálogos y precios.

Hartmann Baja, 2. O'Reilly, 102
Santiago de Cuba. Habana.

C 4704 Ind 1. my

BOVEDAS Y PANTEONES

Si en un momento preciso necesita uno véame. Esta casa se hace cargo de traslados de restos bajo los siguientes precios: Con caja de marmol a $22.00; de madera o zinc a $14.00; de niño con caja de marmol a $17.00; con caja de madera a $13.00; cajas de marmol con su inscripcion a $11.00; de dos restos lápidas, libros y jardineras desde $8.00 en adelante; cajas de madera a $4.00. No haga usted sus trabajos en el cementerio sin pedir precio a esta casa; especialidad en trabajos para el campo, gran taller de marmolería montado con maquinarias modernas; servicio de camión propio de la casa. La 1a. de 23, de Rogelio Suárez. Calle 23, número 458, entre 10 y 12, junto al paradero de tranvías del Cementerio. Teléfonos: Taller: F-1512, particulares: F-2382 y F-2957. Esta casa no tiene agencias.

17261.—31 Myo.

GRAN PELUQUERIA DE SEÑORAS Y NIÑOS "LLORENS"

OBISPO, 113. TELF. A-5451

ELEGANTES Y COMODOS SALONES. ONDULACION "MARCEL" Y PERMANENTE. CORTE DE MELENAS POR LOS ULTIMOS FIGURINES. POSTIZOS ARTISTICOS, INVISIBLES CON RAYA NATURAL. APLICACION DE TINTURAS POR PROCEDIMIENTOS MODERNOS SHAMPOO. MANICURING. MASSAGE. PERFUMES Y LOS INCOMPARABLES PRODUCTOS DE BELLEZA DE ELIZABETH ARDEN

FRENCH AND ENGLISH SPOKEN

C 4690 10 d 13

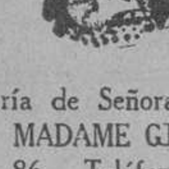

Peluquería de Señoras y Niños MADAME GIL

Obispo, 86. Teléfono A-6977. Habana

Casa la más completa y especialista en todos los trabajos de conservación y realce de la Belleza femenina.

Esta Casa es hoy, más que predilecta, la mimada de la High Life Capitalina, por la ejecución perfectísima de sus trabajos, garantizados.

Dispone de 22 gabinetes independientes, atendidos por un escogido personal en igual número.

Prontitud, seriedad, confección.

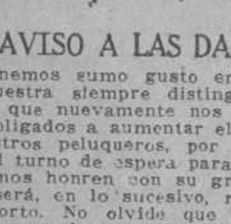

AVISO A LAS DAMAS:

Tenemos sumo gusto en participar a nuestra siempre distinguida clientela, que nuevamente nos hemos visto obligados a aumentar el número de maestros peluqueros, por cuyo motivo el turno de espera para las Damas que nos honren con su grata presencia será, en lo sucesivo, relativamente corto. No olvide que el depósito de los productos MISTERIO, los mejores hasta hoy conocidos, está en nuestra casa. Peluquería Martínez. Sucesores: Ciria e Hijos. Neptuno, 81. Teléfono A-5039.

19391 17 my

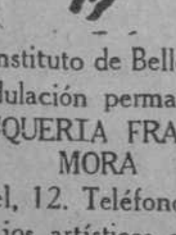

Instituto de Belleza

Ondulación permanente

PELUQUERIA FRANCESA MORA

S. Rafael, 12. Teléfono A-0210.

Trabajos artísticos en todo lo referente a su giro.

Especialidad en tintura.

Salón para niños, manicure, masaje, cejas, corte de melena, ondulación Marcel.

MISCELANEA

GANGA. VENDO UNA CAJA DE hierro de regular tamaño. Aguiar 116 en horas de oficina.

19783—19 my.

PELUQUERIA DE CABEZAS LA MAS GRANDE DE LA HABANA

Neptuno 38. A-7034.

Esta gran peluquería cuenta hoy con la selección de todos los mejores peluqueros de esta capital como son. Fernández, Rodríguez, Pérez García y Santos. Muy conocidísimos entre las principales damas de la buena sociedad que los reconocen como muy expertos en el rizo, corte de melenas en todos los estilos y con la mayor perfección. Tres peluqueros más para el servicio de los niños, muy finos en su trato y servicio económco. Tres expertas manicures, dos masajistas científicas, una buena y fina pedicurista americana; un experto y rápido para el rizo permanente, el que lo garantiza por un año y se hace en una sola hora, por VEINTE PESOS toda la cabeza; dos Expertos en tinturas con el ENE Rápido, que dura SEIS MESES cada aplicación.

Del propio pelo cortado o caído de la misma cliente confeccionamos los Moños de moda para confundir la melena.

SE TRABAJA LOS DOMINGOS A-7034

12995 30 ab.

AVISOS RELIGIOSOS

PARROQUIA DEL SANTO CUSTODIO

ASOCIACION DE NTRA. SRA. DE LA CARIDAD DEL COBRE

Monseñor Francisco Abascal y la Directiva de la Asociación de Nuestra Señora de la Caridad del Cobre, tienen el honor de invitar a los asociados y devotos a las solemnes fiestas que se celebrarán el día 23 de Mayo, sábado, presididas por el Excmo. Rvdmo. Sr. Licenciado Manuel Ruiz, Arzobispo de la Habana.

A las 9 a. m. Misa solemne, a gran orquesta, del Maestro Perosi. Ocupará la Sagrada Cátedra Monseñor Manuel Arteaga, y será bendecido el Estandarte de la Asociación, siendo madrina la señora América Arias, Vda. de Gómez.

El Miércoles, día 20 misa de comunión e imposición de medallas.

Habana, 18 de Mayo de 1925.

19879.—23 My.

PARROQUIA DEL ANGEL

PIA UNION DE SAN JOSE DE LA MONTAÑA

El próximo día 19 a las 8 a. m. se cantará la misa solemne con que mensualmente se honra a tan glorioso Patriarca.

19662.—19 My.

IGLESIA DE SAN FRANCISCO

El día 19 del actual tendrán lugar los cultos correspondientes al 10o. martes en honor de San Antonio de Padua. A las 7 y media misa de comunión general, y las 9 la solemne orquestada y sermón será a intención de Sra. Condesa de Buena Vista.

19660.—19 My.

IGLESIA DE LA CARIDAD

El miércoles día 20 de Mayo se cantará solemne misa, con acompañamiento de orquesta a la Virgen de la Caridad, en la que predicará el Sr. Pbro. José Rodríguez Pérez.

19677.—20 My.

SANTUARIO E IGLESIA PARROQUIAL DE REGLA

El día 20 del actual a las 9 a. m. se celebrará en este Templo una Misa solemne en honor de Ntra. Sra. de la Caridad del Cobre.

El día 22 a la misma hora se celebrará también otra Misa solemne en honor de Sta. Rita de Casia.

Pbro. Rosendo Méndez.
Cura-Párroco.

19694.—19 My.

OFICIAL

SECRETARIA DE OBRAS PUBLICAS. Jefatura del Distrito de Santa Clara. Santa Clara, 19 de Mayo de 1925.—Hasta las diez de la mañana, hora oficial de la Habana, del día 18 de Junio de 1925, se recibirán en esta Oficina, calle de Leoncio Vidal número 9, Santa Clara, y en la Dirección General de Obras Públicas, Habana, proposiciones en pliegos cerrados para el Suministro de Carbón de Piedra Bituminoso, con destino a la Jefatura de Obras Públicas, y entonces serán abiertas y leídas públicamente. En esta Oficina y en la Dirección General de Obras Públicas, Habana, se facilitarán al que lo solicite Pliegos de Condiciones y cuantos informes fueren necesarios. **Manuel R. Pérez**, Ingeniero Jefe.

C 4860 4 d 19 my 2 d 16 jn

ANUNCIO. REPUBLICA DE CUBA. Secretaría de la Guerra y Marina. Ejército. Departamento de Administración. Habana, Mayo 14 de 1925. Hasta las 9 a. m. de los días del mes de Junio del año actual que se expresan a continuación, se recibirán en esta oficina sita en Diaria y Sánchez Figueras, proposiciones en pliegos cerrados para el suministro y entrega al Ejército durante el año fiscal 1925-1926, de los efectos que comprenden los siguientes pliegos: "Artículos de cocina y comedor el 15; material de herraje, etc. el 16; material eléctrico y efectos de alumbrado, y material de curación el 17; materiales de construcciones el 18; medicinas e instrumentos de cirugía dental, y accesorios para transporte el 19; zapatos el 20; medicinas el 22; instrumentos de cirugía humana y veterinaria, y material telefónico el 23; herramientas de construcciones el 24, y artículos para la conservación del material, etc. el 25, y entonces las proposiciones se abrirán y leerán públicamente. Se darán pormenores a quien los solicite. J. Semidey, M. M. Brigadier General. Auxiliar del Jefe de Estado Mayor General. Jefe del Departamento de Administración.

C4737.—4d-17 My. 11d-13 Jn.

AVISOS

THE HOTEL RED BOOK OF CUBA

AVISO IMPORTANTE

por este medio se avisa a los interesados en anuncios á dicho libro que no hagan ningún pago por este concepto sin antes haberse entrevistado personalmente con el Sr. H. E. Swan, Obispo 55, Habana, pues de no hacerlo así dicho señor no responde de cualquier perjuicio que les pueda ser ocasionado por personas que al parecer obran de mala fe.

19413.—19 My.

Varadero "Almendares", Río Almendares y Calle 15, Vedado, Habana. Se construyen y reparan toda clase de embarcaciones de trabajo y placer y se hacen planos. Se garantizan los trabajos. Maestro constructor: Emiliano León.

16508 24 my.

ALQUILERES

CASAS Y PISOS

HABANA

SE ALQUILAN LOS MODERNOS altos de la calle Indio núm. 37. Informan en los bajos.

19856 21 my

ALQUILERES DE CASAS

SE ALQUILA LA CASA OBRAPIA número 58, con quince varas de frente por cuarenta de fondo. Se compone de dos plantas. Informa el señor Fraga, Compostela y Muralla. Ved la casa de 9 a 11.

19857 2 jn

SE ALQUILAN LOS FRESCOS Altos de Campanario 166, casi esquina a Reina, compuestos de sala, recibidor, tres cuartos, cocina, su buen baño de bañadera esmaltada y demás servicios. La llave en la barbería y para informes llame a los teléfonos I-3644 o A-5620.

19816 24 my

SE ALQUILA UNA CASA BAStante grande, en la calle Sol, número 49, entre Compostela y Habana, propia para un establecimiento. Informan en la misma.

19891.—21 My.

SE CEDE LOCAL PARA UN SASTRE San Lázaro 288, tintorería.

19872.—21 My.

SE ALQUILAN LOS BAJOS DE LA casa Concordia, 25. Informan: F-O-1377. 5a. Ave. esquina a 22. Reparto Miramar.

19879.—21 My.

SE ALQUILA LA PLANTA ALta de la casa Habana número 145, próximo a Luz, con sala, saleta, 3 cuartos, comedor, cocina de gas con calentador y bañadera. Precio 60 pesos. Informan: Compostela, número 96.

19882.—22 My.

SE ALQUILAN LOS BAJOS NEPtuno 307, (loma de la Universidad), en 100 pesos y fiador.

19896.—23 My.

SE ALQUILAN LOS ALTOS LAGUnas 32, en 80 pesos y fiador.

19897.—23 My.

SE ALQUILAN LOS ALTOS REFUgio, 16, entre Prado y Consulado, en 80 pesos y fiador.

19895.—23 My.

SE ALQUILA EN 45 PESOS MENsuales el departamento número 5 de Industria 81, compuesto de dormitorio, cuarto de baño, comedor y cómoda cocinita, a las personas que compren el contenido a los ocupantes actuales, que se vende en 300 pesos al contado. Es una oportunidad magnífica para quien desee adquirir un departamento amueblado en el acto y a precio de ganga. El local es especialmente propio para matrimonio. Informes en el mismo desde las doce del día.

19908.—21 My.

SE ALQUILA EL PRIMER PISO

de la calle Monserrate 119 frente a la Cruz Roja Cubana en $60 con luz y mucha agua. Informan en la misma. Tel. A-2388. Canizo.

19822—24 my.

LOCAL SE ALQUILA, PROPIO PARA un relojero, comisionista, agencia o cosa análoga en Lamparilla 58.

19825—23 my.

Se alquila la planta baja de Aguiar No. 92, entre Obispo y Obrapía. Son 700 metros, propia para establecimiento o depósito, compañía de vapores o cosa análoga. También se alquila por departamento. Informan al lado, Café Nueva Europa a todas horas.

19651—26 my.

SE ALQUILA EN $65 MENSUALES la casa de una sola planta calle de Oquendo No. 126 J entre San José y San Rafael, compuesta de sala, comedor, 4 cuartos a la brisa, patio servicios, cocina y escalera para la azotea. La llave en Ferretería Oquendo y San José. Informes en el Teléfono F-1342.

19798—20 my.

SE ALQUILA LA CASA LEALTAD No. 111 entre San Rafael y San Miguel con 7 cuartos, sala, comedor, baño intercalado, cuarto y baño de criados. La llave en los altos. Su dueña Línea y M, altos. Teléfono F-4496.

19803—21 my.

SE ALQUILAN LOS HERMOSOS ALtos de Monte 373 frente a Estévez, con sala, gabinete, cinco cuartos y demás comodidades. Informan en los bajos a todas horas.

19823—22 my.

SE ALQUILAN LOS MODERNOS, amplios y ventilados altos de Gervasio 7. Cuatro cuartos, sala y saleta, comedor al fondo, baño familiar y de criado. Precio $100. Informan en los bajos.

19810—22 my.

SE ALQUILAN LOS ALTOS DE VIves 82, a una cuadra de la Iglesia de Jesús María, en $70. Su dueño en Jesús del Monte 438 1|2 entre Luz y Pocito. Teléfono I-1132.

19791—21 my.

ACABADO DE FABRICAR SE ALquila Dragones 37 B, segundo piso. Sala, tres cuartos, baño intercalado comedor, cocina, servicios de criados en $70. Llave bodega. Informan Mercaderes 27. Aguilera.

19794—25 my.

SE ALQUILA LUGAREÑO 24 BAJOS una cuadra de la línea Carlos III. Portal, sala, tres cuartos, comedor, baño intercalado, cocina de gas, cuarto y servicios de criados en $65. Llave en la bodega. Informan Mercaderes 27 Aguilera.

19794—25 my.

Se alquila la planta alta de la casa Perseverancia 9, compuesta de sala, sleta corrida, tres cuartos, cocina y servicios completos. Llave en los bajos. Sr. Facenda. Informes doctor Chiner. Amargura 11. Teléfono M-1982.

19802—20 my.

SE ALQUILAN EN LAMPARILLA 35, esquina a Compostela un segundo piso, compuesto de tres cuartos, sala, comedor, cocina y servicios sanitarios modernos. Informan en los bajos. Refrigerador.

19592—23 my.

SE ALQUILA SAN LAZARO 170, un salón para establecimiento y un piso para familia. Informan en la misma.

19669.—23 My.

LAGUNAS, 68, ALQUILO LOS MAGníficos y frescos bajos de esta casa, compuestos de sala, saleta, comedor, cocina, cuatro hermosos cuartos, baño moderna y patio. Casa recién construida. Puede verse a todas horas. La llave en la misma. Para informes: Luis M. Santeiro; teléfono A-2134.

19661.—21 My.

ALQUILO CASA ANTIGUA, AMplia con tres cuartos, hermosa sala, etc., barata. Exclusivamente después de las 12. Carmen 1, entre Campanario y Tenerife.

19711.—19 My.

PROPIA PARA TREN DE LAVADO U otra industria, se alquila en 110 pesos la casa Salud 113, entre Gervasio y Chávez. La llave en la bodega de al lado. Informan: San Lázaro 262, bajos, esquina a Perseverancia; teléfono M-4464.

19716.—21 My.

EN 90 PESOS SE ALQUILA EL ALto de la casa San Nicolás, esquina a San Rafael, con sala, comedor, tres habitaciones y servicio completo. La llave en la bodega. Su dueño: Malecón, 12; teléfono M-3227.

19712.—24 My.

ALQUILO ESPLENDIDA CASA TERminándose con 100 apartamentos y 14 cuartos en Belascoaín con la mejor vista de la Habana. Produciendo $2.500 libres mensuales. Informa: Tossas. Apoderado. Ricla 98. Teléfono H-8943.

19746—19 my.

APODACA 2 A. ESQUINA A ECONOmía, se alquila un principal con cuatro habitaciones, sala, comedor y servicios sanitarios. La llave en los bajos. Informan Cristo 33.

19605—19 my.

SE ALQUILA LA CASA ESTEVEZ 49, con sala, comedor, tres cuartos, hermoso patio y demás servicios, a dos cuadras del Mercado y frente a la sociedad El Pilar. La llave en el 47. Informan: Prado 31, altos; teléfono A-7541.

19569.—19 My.

SE ALQUILAN LOS BAJOS ANTON Recio 73. La llave en los altos, un departamento Lamparilla 72, para matrimonio sin niños.

19632—19 my.

ALQUILERES DE CASAS

CEDO LOCAL APROPIADO PARA sastrería y camisería, peletería y sombrerería, en el mejor lugar de la Calzada Jesús del Monte, próxima a Toyo. Alquiler módico. Informará: Rodríguez. Calzada 325. Botica.

19777—19 my.

SE ALQUILAN LOS ALTOS DE SAN Rafael 274, entre Infanta y San Francisco, compuesto de tres hermosas habitaciones, sala, saleta baño intercalado, un departamento en la azotea, y todos sus servicios a la moderna. Precio módico. Informan en San Miguel 211 esquina a Infanta.

19766—24 my.

San Miguel 270 bajos, letra G, por San Francisco, sala de dos ventanas 4 cuartos, comedor al fondo, cocina, dos baños, familia y criados. Cielos rasos, instalaciones eléctricas y gas. Alquiler $90. También unos altos entrada independiente, escalera mármol, 4 cuartos, baño y cocina. Pasan frente 5 líneas carritos. Alquiler $80. Informan en Carbonería por San Miguel y Tel. F-4048.

19727—20 my.

EN LA CALLE HABANA NUM. 40, se alquila el tercer piso, muy ventilado, con sala, comedor, dos cuartos, cocina y servicios. $45 al mes. La llave en la bodega. Informan I-1245.

19533 19 my

ROMAY, 25

A media cuadra de Monte. Departamento independiente en la azotea, con sus servicios, agua y luz $25,00. La llave en Infanta y Santa Rosa. Barbería. Informes: Librería Albela. Belascoaín número 32-B. Teléfono A-5893.

19543.—23 My.

EN BELASCOAIN, 26

Esquina de fraile a la de San Miguel, en los altos del Banco de Canadá y entrada por San Miguel, se alquila a familia decente y estable un piso con hall, cocina, cuarto de baño con doble servicio, recibidor, comedor, saleta y cuatro aposentos. Gana 100 pesos, allí al Conserge. Informa: teléfono F-5685 o en la juguetería "La Antillana".

19567.—25 My.

AGUILA 307, ALTOS, SALA, SALEta, 4 cuartos, baño intercalado y servicio para criados, muy amplios y ventilados, sin estrenar. La llave en la misma. Su dueño' Lagunas, 46. Precio 80 pesos; teléfono A-6902.

19579.—20 My.

EN VILLEGAS, 65

entre Obispo y Obrapía, se alquilan los bajos donde las señoritas Salas estuvieron establecidas 12 años para establecimiento, vivienda o ambas cosas a la vez para comisionistas o almacenistas, u otra clase de comercio. Pueden hacerse obras de adaptación más o menos importantes. Ganan 160 pesos. Llave enfrente; teléfooo F-5685.

19566.—25 My.

PROXIMO A LA TERMINAL

Se alquila el cómodo y ventilado primer piso de la casa Economía 58, con espaciosa sala, comedor, 4 habitaciones y doble servicio. A familia de moralidad. No le falta nunca el agua. El papel dice donde está la llave. Informa Sr. Alvarez. Mercaderes 22, altos.

19635—19 my.

SE ALQUILAN HERMOSOS ALTOS acabados de fabricar. Sala, comedor, tres habitaciones, baño intercalado y cocina gas, salas decoradas. Escobar No. 177. También hay otros más chicos. Sala, dos habitaciones, baño intercalado, cocna gas, son muy frescos, todos hacen esquina a cuatro calles. Escobar 117. En la bodega la llave. Teléfono M-3546.

19645—19 my.

SE ALQUILAN EN INFANTA Y CONcordia, edificio de construcción reciente, el piso segundo de la esquina con balcones a las dos calles y el segundo próximo a la esquina, compuestos ambos de sala, saleta, 4 cuartos, baño intercalado, comedor, cocina de gas y doble servicios. La llave en la bodega. Razón Tel. M-8213.

19641—20 my.

SE ALQUILA LA CASA CALLE PEña Pobre No. 4, compuesta de sala, comedor, dos cuartos bajos y uno alto. Precio $60. La llave en la bodega de la esquina Aguiar, donde informan.

19626—19 my.

Campanario 88, esquina a Neptuno, se alquila un primer piso, compuesto de sala, recibidor, comedor y 4 habitaciones. Abundante agua con servicos sanitarios modernos. Precio $110. Informa el portero por Neptuno 101 1|2

19601—20 my.

SE ALQUILAN LOS ALTOS DE LA casa Vives 168 entre Carmen y Rastro. Informan en los bajos, Talabartería y en Neptuno 168, entre Gervasio y Escobar. Tel. A-4238.

19174—19 my.

SE ALQUILAN EN LA CALLE DE Díaz Blanco entre Infanta y Pajarito se alquilan dos magníficas casas de nueva construcción, con sala, comedor corrido y tres cuartos, baño intercalado, con agua caliente. Se dan muy baratas. Tiene que ser familia de moralidad. Informes en la misma.

19770—14 my.

Se alquila un gran local de dos mil metros, de cuatro naves de 500 metros cada una; puede alquilarse una o varias. Calles recién asfaltadas. Informan: La Vinatera. Arbol Seco y Peñalver.

19663—24 my.

MODERNO SEGUNDO PISO DE RAyo, 66, con sala, comedor, cuatro cuartos, baño intercalado, servicio criados, a una cuadra de Reina, agua abundante. Informes: teléfono A-1223, I-2171.

19701.—21 My.

VIRTUDES, 115, ALTOS

Se alquila esta hermosa casa. Tiene sala, saleta, 4 cuartos, comedor, cocina, baño cuarto criados y servicios Muy fresca, con buen frente y piso de mármol en sala y saleta. La llave en los bajos. Informes Cuba 16 de 8 a 11 y de 1 a 4. Tel. A-4885.

C 4850 7 d 17

SE ALQUILA EL QUINTO PISO DE San Lázaro 122, edificio nuevo; hay elevador, 5 cuartos, sala y comedor, vista al Malecón, por el fondo. Informan en la misma y en el Hotel Manhattan. Tel. M-7924.

19688—19 my.

SE ALQUILAN LOS ALTOS DE COMpostela 67. La llave en los bajos. En la misma se venden varios muebles de uso.

19753—19 my.

SE ALQUILA EL PRIMER PISO DE la moderna casa acabada de fabricar, Monte 170, compuesta de terraza al frente, sala, saleta, cuatro habitaciones, baño intercalado completo con agua caliente y fría, comedor al fondo, cocina de gas, cuarto y servicios para criados, independientes y gran patio. Informan en los bajos. Tel. A-2066.

SE ALQUILA EL VENTILADO SEgundo piso de la moderna casa, acabada de fabricar, Tenerife 71, a una cuadra de los Cuatro Caminos y compuesto de gran sala, saleta, cuatro habitaciones, baño intercalado completo con agua caliente y fría, comedor al fondo, cocina de gas y cuarto y servicio para criados independientes. Informan en Monte 170, bajos. Teléfono A-2066.

19448—22 my.

SE ALQUILAN LOS BAJOS DE EMpedrado 47, con sala, recibidor, tres cuartos servicio de familia y criados, cocina de gas, 75 pesos, sin rebaja. Llave en la misma e informan teléfono F-2501.

19068 20 my

SE ALQUILA PARA ESTABLECImiento un amplio local, (mide 600 M) en el centro comercial de la Habana, cerca de los muelles y estación central, propio para cualquier giro. Para más informes: llame al teléfono A-3434.

19433.—23 My

ALQUILERES DE CASAS

Se alquilan los modernos altos, primer piso de San Miguel 69, esquina a Manrique. Tienen sala, saleta, comedor ytres habitaciones. La llave en los bajos.

19628—19 my.

ACABADA DE CONSTRUIR

Se alquila la casa Marqués González No. 109, entre Figuras y Benjumeda, compuesta de sala, saleta corrida, 4 habitaciones, baño intercalado con todos los aparatos y agua caliente en los mismos, servicio de criado y cocina. Se puede ver de 7 a 11 y de 1 a 5. Informa Sr. Alvarez. Mercaderes 22, altos.

19634—19 my.

SAN JOSE, 124, LETRA G

Se alquilan los lujosos bajos de dicha casa, situada entre Lucena y Marqués González, con sala, saleta, tres habitaciones, salón de comer, cuarto de criado y doble servicio sanitario con calentador. Informa: Sr. Alvarez. Mercaderes 22, altos. El papel dice donde está la llave.

19637—19 my.

PROXIMO A MONTE

En punto inmejorable para comercio o familia, se alquila la casa Suárez 27 compuesta de sala, saleta, tres cuartos bajos y uno alto. El papel dice donde está la llave. Informa Sr. Alvarez. Mercaderes 22, altos.

19636—19 my.

ALTOS EN MISION

Esquina a Cárdenas. Se alquilan los altos de Misión 10, derecha, con sala, comedor, dos habitaciones y demás servicios. Informa Sr. Alvarez, Mercaderes 22, altos. El papel dice donde está la llave.

19637—19 my.

SE ALQUILA EL COMODO Y FRESco segundo piso, derecha, de Bernaza número 18. Darán razón en Zulueta, 36-G, altos.

19524 24 my

SE ALQUILAN LOS ALTOS DE Acosta No. 1, con sala, saleta, cuatro cuartos, cocina de gas y doble servicio sanitario. Todo moderno y ventilado. Teléfono A-5281.

19743—24 my.

SE ALQUILA EL GRANDE LOCAL QUE OCUPO EL CENTRO OBRERO: ZULUETA: 37, PROPIO PARA UNA SOCIEDAD. EN "EL ENCANTO", INFORMAN. SOLIS.

Se alquilan espléndidos bajos en Manrique 142, casi esquina a Reina, cinco habitaciones, lujoso baño intercalado. Sala, recibidor, comedor, agua fría y caliente en todos los servicios. Informan en el segundo piso

C 11541 Ind 21 dc

SAN RAFAEL 43, SE ALQUILA EL segundo piso, es para corta familia, nuevo y lujoso, con cuarto y servicio de criada, para verlo en el mismo piso.

19029—21 my.

Se alquilan los hermosos bajos de la casa San Nicolás 140, entre Reina y Salud. Informan en la Casa Ribis, Avenida de Italia 128-130.

18012 20 my

PARA ALMACEN

o comercio, se alquilan los bajos de Estrella 79, para almacén o cualquier comercio. Informan Tel. I-3945.

18493—23 my

GANGA. SE ALQUILA UNA CASITA dos cuartos, cocina y baño $30. Vapor No. 2 letra A, a media cuadra del Parque Maceo.

19744—19 my.

CASA EN $85

Se alquilan los bajos de Rayo 84. Sala, comedor, cinco amplias habitaciones, dobles baños, cocina gas. Condiciones: fiador y ser familia de moralidad. Pedir llaves e informes al Teléfono A-6318, en O'Reilly 19.

19748—23 my.

GRAN LOCAL EN GALIANO

Admito proposiciones para un hermoso local situado en el mejor lugar de Galiano, próximo a Neptuno, propio para toda clase de establecimiento. Informan: Contaduría del Teatro Cubano, Neptuno 60, de 9 a 11 a. m. y de 3 a 5 p. m. Tel. M-2688.

19767—20 my.

RAYO, NUMERO 88, ALTOS PROpios para pasar un verano delicioso, pues son sumamente frescos y claros, se componen de balcón corrido, sala, antesala, 4 cuartos, saleta de comer, servicios dobles, entrada independiente, buenos pisos. La llave al frente. Informes: Dr. Marill. Habana 98. Teléfonos A-2322 y M-6587.

19713.—19 My.

SE ALQUILA EN CONSULADO 70, esquina Refugios, entrada por Refugio, un piso compuesto de sala, comedor, dos cuartos, baño intercalado, cuarto de criados y demás servicios sanitarios. Informan en la misma o teléfono M-7717.

19722.—19 My.

SE ALQUILA LA CASA MERCED número 50, compuesta de sala, recibidor, 4 cuartos y comedor al fondo, cuarto de baño y servicio para criados. Informan en la fonda y en la carnicería de Oquendo y Sitios.

18257.—21 My.

SE ALQUILA

la planta baja de la moderna casa San Isidro 20 entre Cuba y Damas, compuesta de sala, saleta, dos habitaciones y servicio sanitario completo. Informes Trocadero 55. Teléfono A-3538.

16983—30 my.

SE ALQUILA HERMOSA PLANTA baja para establecimiento. En Suárez número 49.

19387—22 my.

SE ALQUILA EL ESPLENDIDO Y fresco segundo piso de la calle Progreso, 14, al lado de la esquina de Compostela, frente al Banco The National City Bank se compone de recibidor, sala, cuatro cuartos, baño intercalado, comedor, cocina de gas, cuarto de criados y servicio. Las llaves el portero. Informan: teléfono I-4990.

18930.—19 My.

Para comercio o almacén se alquila una hermosa nave en el centro de la zona comercial. Informan: Aguacate 102, teléfono M-5323.

19097 20 my

ALQUILERES DE CASAS

CARLOS III, SE ALQUILA EN MONtoro 38, altos, una casa con sala, comedor, tres cuartos, baño intercalado con agua caliente y fría y cocina de gas.

18958—21 my.

PARA OFICINAS

En el centro de la Zona Comercial, se alquila un piso alto completo, de la casa Obrapía, 19, esquina a San Ignacio, fabricado especialmente para oficinas. Hay ascensor. Informa: Del Valle. O'Reilly, 11, Departamento 407.

18242.—21 My.

PARA INDUSTRIA, ALMACEN O depósito, se alquilan varios locales muy claros y frescos en Subirana y Peñalver. Informan Desagüe 72, altos.

17982—19 my.

SE ALQUILAN LOS ALTOS DE LA casa Habana número 75, entre Obispo y Obrapía. Precio 80 pesos mensuales. Informa: teléfono A-8970.

18892.—30 My.

Aguiar 43, un hermoso alto de lo más moderno, sala, saleta, comedor, cocina, hermoso baño intercalado. Informan ferretería Larrea, Aguiar y Empedrado, teléfono M-1970. A-1970.

L. R. Ind 5 my

AVENIDA DE LA REPUBLICA 149 entre Manrique y Campanario, se alquila. Sala, recibidor, tres cuartos, comedor, etc. Es propia para pequeña industria o establecimiento. $100. La llave al lado 151. Dueño Avenida de la República 478. Tel. U-2074.

16965—30 ab.

MURALLA 67.

Se alquila para comercio, casa de moderna construcción, compuesta de dos plantas. Precio $240. Informa el señor Fraga, Muralla y Compostela, café.

17836 19 my

SE ALQUILA EL MODERNO, fresco y ventilado segundo piso de Acosta número 95, compuesto de sala, comedor, tres amplias habitaciones, baño intercalado, cocina y servicio de criados. Puede verse a todas horas. Informes: Bernaza 39, bajos.

C4569.—4d-12

Se alquila con contrato largo, a precio económico y sin regalía, un magnífico y amplio salón alto, muy apropiado para consultorio, bufete, comisionista, salón de belleza, barbería, exposición de modas, confecciones o cosa análoga, en Obispo 88. En el mismo o en los teléfonos A-3413 y A-2134 dan razón.

19395 29 my

SE ALQUILAN

Los altos de la casa Prado, número 16, compuestos de sala, recibidor, comedor, cuatro habitaciones, cuarto de criados, cocina y baño con todas las instalaciones sanitarias modernas. Puede verse a todas horas. Informes: Campanario número 104, teléfono A-7149. Sr. Manteca.

18872.—19 My.

LOCAL

Se necesita un local de 10 a 12 metros de frente por 50 o 60 metros de fondo, Monte desde Prado a Cuatro Caminos. Belascoaín, Neptuno a San Rafael y Galiano, Neptuno a San Rafael y Neptuno desde Galiano a Manrique. Contrato largo. Beers & Co. O'Reilly 9 1|2, M-3281

C 4758 4 d 15

SE ALQUILAN LOS COMODOS Y ventilados altos de San Nicolás, 65, entre Neptuno y San Miguel. Informes: F-4569.

18908.—21 My.

SE ALQUILA UNA ACCESORIA propia para venta de cigarros y billetes, en Aguiar número 17, esquina a Cuarteles.

19035.—19 My.

SE ALQUILA ACABADA DE FABRICAR Manrique 114 A, bajos, esquina Dragones. Sala, dos cuartos, amplio comedor, baño intercalado, servicios criados. La llave bodega. Informan: Mercaderes 27. Aguilera.

18989—19 my.

Se alquila el piso alto Habana, 102

entrada por Obrapía, esquina Norte. Vista a la calle hasta en la cocina. Sala, pasillo para tres habitaciones, baño e inodoro, servicio de criados y un cuarto en la azotea. Las llaves en la sombrerería de Habana y Obrapía. Su dueño: Lealtad, 153, bajos; teléfono A-7897.

18912.—21 My.

SE ALQUILA, OFICIOS, 35

Manzana de Luz, hermosos locales bajos divididos propios para lo que se deseen, la esquina para café y restaurant, como ha tenido siempre tiene buena cantina y mostrador y otros objetos más pertenecientes al jiro, local inmejorable bien situado, frente a los vapores de Guanabacoa, Regla y Casa Blanca, punto fresc como no hay otro, puede verse de 7 a 10 de la mañana. Informes: Prado 21, altos.

18662.—19 My.

SE ALQUILA EN COMPOSTELA, 179, un hermoso piso para familia de gusto, compuesto de tres habitaciones, sala y comedor, todo moderno, es entre Paula y Merced. Informes en la misma.

19252.—21 My.

GALIANO, NUMERO 110. CASA nueva, se alquila el segundo piso compuesto de sala, recibidor, tres habitaciones, comedor, gran cuarto de baño y cocina de gas, siempre hay agua. Informes en los bajos. Teléfono A-0422.

19286.—21 My.

Se alquila el piso principal de la casa núm. 89 de la Calzada de Infanta, entre Zapata y Valle, compuesto de sala, saleta, comedor, cuatro habitaciones, baño intercalado, cocina y servicios de criados. Agua caliente. Informan y llaves en Infanta, 95, altos, teléfono U-2311.

19273 20 my.

PARA COMERCIO

En el centro de la Zona Comercial, se alquila la planta baja de Obrapía, 19, esquina a San Ignacio, con varias puertas a ambas calles. Informa: Del Valle. O'Reilly. 11, Depto. 407.

18245.—21 My.

ALQUILERES DE CASAS

SE ALQUILA CASA CALLE OBISpo, con contrato y en condiciones muy ventajosas; local a propósito para cualquier ramo del comercio. Espaciosos altos. Informan: teléfono A-2861.

19399.—19 My.

SE ALQUILAN LOS DOS PISOS ALtos muy frescos de la moderna casa situada en Cárdenas número 1, casi esquina a Monte. Informan: Suárez, número 87.

19417.—19 My.

GALIANO Y REINA, ANTIGUO Mercado de Tacón, alquilamos dos hermosos principales acabados de fabricar, abundante agua a todas horas, se desea familia de moralidad y que no tenga niños. Informan: Peletería "La Gran Bretaña", Mercado de Tacón, número 23 y 24.

18864.—19 My.

Se alquila un piso alto de Lagunas 5 casi esquina a Galiano. Sala, dos cuartos buenos, baño completo, saleta de comer, cuarto de criado, servicio de criado, cocina de gas y demás comodidades. Precio $80.00. La llave en los bajos. Más informes: Aguiar. Teléfono I-5346.

19472—19 my.

SAN LAZARO (AVENIDA DE LA República), 37, se alquila, buena casa, de dos ventanas en la sala y en el comedor, pisos de mármol, zaguán para automóvil, cuatro cuartos, baño, cocina, cuarto de criados, etc. Informan allí mismo, de 8 a 11 y de 1 a 5.

18706.—19 My.

Se alquilan dos casas en San Miguel números 55 y 57, esquina a San Nicolás; tiene sala, comedor, tres cuartos, baño intercalado y todo el servicio moderno. La llave en la bodega de la esquina. Informan en 23 esquina a I, núm. 181.

19271 20 my

SE ALQUILAN LOS ALTOS DE SAN Nicolás 11, en Habana, sala, recibidor, tres cuartos, baño intercalado, comedor al fondo, cocina de gas, servicio y cuarto de criados, 100 pesos. Llave en los bajos e informan teléfono F-2501.

19068 20 my

SE ALQUILAN LOS BAJOS DE LA casa Habana número 75, entre Obispo y Obrapía, propia para comercio. Precio 125 pess mensuales. Informa teléfono A-8970.

18893.—30 My.

SE ALQUILA LA CASA NUEVA del Pilar número 24, sala, saleta, cuatro cuartos, cuarto de baño. Informan en los bajos, carnicería.

18267.—21 My.

SE ALQUILA EL PISO PRINCIPAL de la casa San Ignacio 84, acabada de fabricar, con sala, saleta, 4 grandes cuartos, baño intercalado con agua fría y caliente, comedor, cocina de gas, cuarto y servicio para criados y agua abundante. Informan en la Iglesia de Monserrate y Luz 63.

18386.—22 My.

Se alquila, propia para almacenes la espaciosa casa Amargura 13. Los bajos tienen armatostes, mostrador, escritorio, anaqueles, carretillas y otros útiles. Los altos propios para dormitorios u oficinas y en la azotea cuartos propios para dormitorios. Toda a un solo inquilino y para giro donde no haya materias inflamantes. Puede verse a todas horas. Informa Dr. Chiner, Amargura número 11.

17981—19 my.

CRESPO 34 ALTOS

Se alquilan: contienen sala, tres habitaciones con baño intercalado y todas con balcón a la calle, comedor y cocina de gas, servicios para criados. Informan en la bodega.

16736—30 ab.

NAVE, ALQUILO UNA

A dos cuadras de Belascoaín. Tiene buena calle, 500 metros bajo techo y patio. Se presta para cualquier industria por no tener columna de ninguna clase. Informan en "La Casa del Pueblo". Figuras 26. Teléfono M-9314.

19293—23 my.

SE ALUILA EL TERCER PISO DE la moderna casa Animas 153 entre Gervasio y Belascoaín. compuesta de sala, recibidor, 3 hermosas habitaciones, baño intercalado completo, cuarto y servicio de criados, saleta de comer, agua caliente, cocina de gas y motor para subir el agua. La llave en los bajos. Informan: Cuba 52. Señor Bombalier.

19314—19 my.

SE ALQUILA EL SEGUNDO PISO de la casa Aguacate 63, esquina a Muralla. Informes: Cueto y Ca., S. en C. teléfono A-3516.

19245.—19 My

SE ALQUILA UN GRAN LOCAL

acabado de construir en lo más céntrico de la ciudad, Industria 118 entre Neptuno y San Rafael, propio para restaurant (por tener un hotel en los altos) para un banco, casa de modas, etc., etc. Teléfono 9-9343.

19164—20 my.

Se alquila un gran local propio para almacén o establecimiento. Se da contrato y un alquiler barato. Informan en la Peletería La América, Belascoaín, 28.

19248 20 my

SE ALQUILA UN BONITO PRIMER piso, derecha, en Bernaza 18. Darán razón Zulueta 36 G, altos.

18812—20 my.

EN EL BARRIO COMERCIAL

Para almacén, se alquila con frente a la calle San Ignacio, entre Lamparilla y Amargura número 54, con 21 metros de frente por 42 metros de fondo. Informan: teléfono A-1229. La llave en la misma. (Portería).

18703.—19 My.

SE ALQUILAN

Casas, Departamentos en la Calzada de Cristina, número 10, compuestos de sala, tres habitaciones, cocina, baño y todas sus instalaciones sanitarias. Pueden verse a todas horas. Informes en el Departamento número 1.

18907.—19 My.

VEDADO

EN LA PARTE ALTA DEL VEDADO, a una cuadra del Parque de Medina, calle 27, entre D y E, número 94, se alquilan los modernos altos, compuestos de sala, cuatro cuartos, baño intercalado, saleta de comer al fondo, cocina, cuarto y baño de criados. La llave en la misma. Precio 80 pesos. Informe: López Muñoz. F-1364.

19907.—22 My.

Se alquilan dos hermosos y ventilados altos Príncipe 33 y 47, cerca de líneas del Vedado. Informan en Príncipe 33 almacén.

19775—19 my.

SE ALQUILA EN EL VEDADO, CAlle Línea, número 85-B, entre 4 y 6, unos altos amueblados, con sala, comedor, 4 cuartos, 2 baños intercalados, servicios de criados y demás comodidades. Se alquila por 5 o 6 meses. Para tratar precio y condiciones llamar al teléfono F-4745.

19544.—20 My.

VEDADO. ALQUILO AMPLIOS Y ventilados altos de 19 No. 490 entre 12 y 14 próximo al Colegio Los Teresianos, terraza, sala, recibidor, tres cuartos, baño intercalado, comedor al fondo, cocina, cuarto y servicio de criados. La llave al lado. Dueño Cerro 593. Tel. M-7166.

19647—19 my.

ALQUILERES DE CASAS

EN $50 SE ALQUILAN LOS ALTOS del chalet calle A esquina a 27, Vedado. Más informes en frente.

19821—20 my.

SE ALQUILA LA CASA CALLE E, número 189, casi esquina a 19, Vedado, compuesta de sala, saleta, cuatro grandes cuartos, comedor al fondo y espléndido servicio, amplio jardín y situación inmejorable. Informes: "Romeo y Julieta", Belascoaín número 2-A. Teléfonos A-4738 y M-1166.

19715.—19 My.

CASAS DE ESTILO ESPAÑOL DEL TIEMPO DEL RENACIMIENTO

Acabadas de edificar, se alquilan cuatro casas que ocupan la cuadra completa, de 21 entre 4 y 6, construidas con la mayor pureza en el precioso estilo Renacimiento Español. Todo en las mismas, desde los más insignificantes detalles arquitectónicos hasta la clase de vegetación de sus jardines, se ha ajustado rigurosamente a este estilo lleno de encanto, tan en boga hoy en California. En el interior también se ha procurado el reunir a todas las posibles comodidades y agrados la mayor belleza y refinamiento del aspecto. Cada casa se compone de planta alta y baja, perfectamente independientes y que se alquilan por separado. Los pisos constan de los siguientes departamentos: pequeño pórtico de entrada exclusivamente para resguardar y proteger al que llegue del sol o de la lluvia mientras espera que le abran; vestíbulo, sala, portal, del lado de la brisa y a la sombra, completamente privado, construido en el estilo de "serre" francesa, es decir, que puede usarse o todo abierto como un portal corriente, o cerrado completamente de cristales transparentes en los días de viento, de frío o de lluvia, y que constituye, por tanto, un verdadero saloncito de confianza, apropósito para ser arreglado con mimbres, palmas, pájaros o séase esos lugares encantadores donde "estar en la casa", a lo que los arquitectos americanos llaman "sun parlors". Tiene además cada piso 4 cuartos, todos a la brisa, hall y un baño precioso y regio. Además de constar dichos baños de todos los aparatos y accesorios del más refinado buen gusto a la vez se ha tenido en ellos en cuenta desde los toalleros y jaboneras incrustadas hasta las repisas, espejos y ganchos de colgar; de modo que los que habiten las casas encuentren en ellas cuantas comodidades el confort moderno ha inventado para el mayor agrado de la vida, y que hasta ahora nunca eran Provistas en las casas para alquilar. Tienen también los pisos comedor, pantry, preciosa cocina de gas con sus calentadores, cuartos de criados con magníficos servicios y espaciosos garages con entrada por el fondo de las casas. Además de los detalles enumerados llamamos la atención de las personas interesadas para que se fijen al ver las casas en su fino decorado, en sus puertas acabadas como verdaderos muebles laqueados en el mismo tono de color que los departamentos a que corresponden; en los sobrios, pero elegantes herrajes de toda la casa, todos de bronce fino sin excepción; en que cada departamento tiene su toma corriente y su timbre eléctrico conectado a su cuadro de llamadas (el del comedor con su llamador de pie para ser usado desde debajo de la mesa); y por último, que se han dejado dos salidas para el teléfono, de manera que se pueda usar indistintamente en el hall o en el primer cuarto. Todas estas casas están listas para entrega inmediata. Pueden verse a cualquier hora e informes respecto de las condiciones de su arrendamiento se obtendrán en Cuba No. 16, bajos, teléfono A-4885, de 8 a 11 y de 1 a 4 todos los días. Las solicitudes se cursarán por riguroso turno.

C 4849 7 d 17

EN LA PARTE ALTA DEL VEDADO, calle 27, entre D y E, número 94, se alquilan los modernos y frescos altos compuestos de sala, cuatro cuartos, baño intercalado, saleta de comer al fondo, cocina, cuarto y baño de criados. Precio 80 pesos. La llave en la misma. Informa: López Muñiz. F-1364.

19582.—19 My.

SE ALQUILA. VEDADO. CALLE I, número 205, cerca de 21. La casa de tres habitaciones, baño completo, sala, comedor y demás.

19560.—20 My.

EN EL VEDADO, SE ALQUILAN los espléndidos y ventilados altos acabados de construir en la calle C y 29, Vedado, compuestos de recibidor, sala, comedor, hall, gabinete, cuatro cuartos, dos baños, cuarto y servicio de criados, cocina de gas con agua abundante. Informan en la misma.

19425.—19 My.

GRANDISIMA Y HERMOSA CASA criolla, sólo $140. Baños esquina a Quinta, Vedado. Ancho portal cerca veinte metros largo. Recreo niños y mayores. Doce habitaciones, garage, grandes jardines. Dirigirse a señor Valdivia o señor Roque, altos droguería "Sarrá", Teniente Rey y Compostela.

19343—20 my.

DEPARTAMENTOS PARA FAMILIAS

En el Vedado, lugar alto y fresco, frente al mar, calle 23, esquina a M, se alquilan en isos altos. Son completamente independientes. Sala, comedor, cuatro cuartos, baño, cocina, calentador, cuarto y servicio de criados, con entrada independiente para éstos. Módicos precios. Informes: O'Reilly, 11, Del Valle. A-4817.

19151—27 my.

SE ALQUILA CALLE 19, NUMERO 173, entre I y J, Vedado. Casa de dos plantas. Sala, comedor, recibidor, siete habitaciones, dos cuartos de baño intercalados. Servicio y cuartos de criados. Garage para dos máquinas y cuarto para chauffeur. Informes: M-6947. Amargura, 32. Departamento 204.

19442.—19 My.

VEDADO, A LA ENTRADA, K, 196, entre 19 y 21, bajos, jardín, portal, sala, cuatro grandes habitaciones, hall, comedor, cuarto de criados, patio, baño. $110.00. Llave e informes al fondo, por pasillo.

19372 19 my

EN 160 PESOS SE ALQUILAN LOS altos de la casa calle M, número 37, entre 19 y 21, Vedado, con garage y demás comodidades. Las llaves e informes en los bajos.

19109.—22 My.

VEDADO. SE ALQUILA CALLE 19, entre F y Baños, dos plantas modernas, altos y bajos, cada una con sala, comedor, tres cuartos, baños y servicios para criados etc. Precios módicos. Informan: teléfono A-1223.

18532.—23 My.

SE ALQUILA UNA CASA AMUEBLADA chica, con todo confort en magnífico punto calzada Vedado. Informan Calzada 101 esquina a 2, todos los días de 2 a 5.

19322—21 my.

JESUS DEL MONTE, VIBORA Y LUYANO

SE ALQUILA LA CASA CALZADA de Jesús del Monte 565, entre San Francisco y Milagros. Precio $75. La llave en la bodega. Su dueño, Cuarteles 15.

19857 28 my

SE ALQUILA LA CASA ESTRADA Palma, entre Juan Delgado y Destrampes, a media cuadra del Cerro, jardín, portal, sala, 4 cuartos, dos baños, comedor, cocina, despensa, lavadero, garage, todo moderno, 90 pesos, la llave al lado, I-5058.

19902.—22 My.

ALQUILERES DE CASAS

VIBORA. SE ALQUILA UNA CASITA interior independiente, de dos departamentos, con servicios, cocina y patio; a media cuadra de la línea de Santos Suárez, $20. Cortina 42, entre Milagros y Santa Catalina. Reparto Mendoza. 19893.—23 My.

SE ALQUILA LA CASA FELIPE Poey número 7, entre Estrada Palma y Libertad, Víbora, con sala, saleta al fondo, cuatro habitaciones, hall, comedor, baño, cuatro habitaciones, hall, comedor, baño, cuarto y servicio para criados, traspatio con árboles frutales. La llave al lado número 9. Informan: Concordia, 44; teléfono A-3553. 19868.—21 My.

ALQUILO 30 PESOS ESPACIOSA casa madera, portal, sala, saleta, 4 cuartos, traspatio. Avenida de Santa Amalia, 74. Reparto Santa Amalia; teléfono M-3286. 19894.—23 My.

EN $23 SE ALQUILAN CASITAS DE dos departamentos con puerta y ventana a la calle y luz eléctrica a una cuadra de la calzada de Luyanó, punto alto y saludable. Informa el encargado en la esquina de Compromiso y Fábrica. 19835—20 my.

SE ALQUILAN LOS ALTOS DE M. Fernández de Castro, antes Luyanó, número cuatro, cerca de la esquina de Toyo; sala, saleta, cuatro habitaciones y demás servicios. La llave en la tintorería de los bajos. Informan: calle Antonio María de la Piedra, antes Santa Emilia, número 23, entre San Benigno y Flores; teléfono I-1667. 19679.—20 My.

EN LA CUSPIDE DE LA LOMA DE Chaple en la Víbora, se alquila un espléndido, lujoso y fresquísimo chalet. Informa el bodeguero de Calzada de Jesús del Monte esquina a Luz a dos cuadras de dicho chalet. Teléfono F-5338. 19770—31 my.

Se alquila $75 lo que vale $90, la mejor situación de la Víbora, acabada de fabricar, una cuadra de Estrada Palma y próxima a la Calzada, decorada con mucho gusto portal sala recibidor tres cuartos, baño completo, comedor, clox, pantry, servicio de criados, entrada independiente. Informan Estrada Palma 20 19782—22 my.

EN SETENTA PESOS. SE ALQUILA la casa Correa, 52, se compone de jardín, portal, sala, saleta, tres grandes habitaciones, cocina, baño completo muy lujoso con calentador de gas, servicio para criado, patio y traspatio con piso de cemento, techos de cielo raso; la llave en la bodega de Correa y Flores. Informes en la casa de préstamos. La Segunda Mina. Bernaza, número 6; teléfono A-6363. 19657.—24 My.

SE ALQUILA LA CASA calle O'Farrill número 69, entre Luz Caballero y Juan Bruno Zayas, en la Víbora, con todo el servicio completo y los altos del número 71, tres cuartos, cocina de gas, baño, azotea. Informan en el número 71, bajos y varias habitaciones en los bajos del número 71. 19656.—24 My.

En la Víbora se alquilan cuartos con portal, a diez y doce pesos. Informes en Santa Catalina 6 y 8. 19555 21 my

SE ALQUILA EL SOTANO DE LA casa Pocito 21, entre San Lázaro y San Anastasio. Es completamente independiente, con sus servicios sanitarios y frente por la calle de Pocito. Precio $20. Informan en la misma. 19619—21 my.

Víbora. Se alquila la casa Andrés número 20 entre Gelabert y Avellaneda, entrando por la Avenida de Acosta. Informan en la misma. 19457 23 my

VIBORA. LAWTON 64 CASI ESQUINA San Mariano, moderna, decorada, sala, saleta, 5 cuartos, comedor, doble servicio gas. Llave bodega, $65, fiador. Informes: I-1959. 19620—20 my.

ALQUILO CASITAS ALTAS, GANGA $25 dos piezas, balcón y servicio independiente, dos cuadras de la línea de Concha. Emma y Cueto. Luyanó. Teléfono I-5033. 19607—23 my.

CALZADA DE JESUS DEL MONTE 463 a una cuadra del Reparto Chaple), esquina Altarriba, hermosos altos para numerosa familia, recibidor, sala, siete habitaciones y dos baños completos intercalados, comedor al fondo, pantry, cocina y cuarto y servicio criados, garage con cuarto chauffeur y servicio. 180.00. En la misma informan de 10 a 6. 19373 19 my

En 70 pesos se alquilan los altos de Jesús del Monte 135 cerca de la Quinta de Dependientes. Sala, saleta tres cuartos, baño completo, saleta de comer, cuarto de criados, servicio para el mismo, cocina de gas. Muy cómodos. La llave en los bajos. Más informes Aguilar. Teléfono I-5346. 19472—19 my.

VIBORA, REBAJADO ALQUILER, $60 altos, Jesús del Monte 497; cinco cuartos, comedor al fondo, sala, saleta, gabinete y servicios. Informan: Teléfono F.O-7014. 19368—20 My.

SE ALQUILA, EN CONCEJAL VEIGA, número 5, entre Estrada Palma y Luis Estévez, Víbora, chalet de dos plantas, moderno con garage, jardín, portal, sala, saleta, cinco cuartos, baño, comedor, cocina, pantry, terraza, cuarto de criados y servicio. La llave en la bodega de la esquina. Informes: teléfono A-6420. 19260.—20 My.

SE ALQUILA UNA CASA PARA FAmilia grande y con agua abundante en Pedro Consuegra y Porvenir, Lawton. Informan en Animas 91, teléfono M-4048. 18031 20 my.

Se alquila la casa calle San Lázaro No. 5 entre Dolores y Concepción Barrio de Lawton, compuestos de sala, saleta, comedor, tres cuartos, baño moderno, cocina de gas y de carbón gran patio, entrada independiente. Informan en Luz, 4, Víbora. A. V. ind. 7 ab.

"VILLA MARIA"

Se alquila lujosa residencia situada en lo mejor de la Víbora, a una cuadra de la Calzada con frentes a las calles Ave. de Acosta Agustina y A. San Miguel, compuesta de jardines en todo alrededor, portal con dos terrazas, vestíbulo, recibidor, sala, biblioteca, hall, seis amplias habitaciones, dos baños con todos los aparatos que exige el confort moderno, tres closets, espléndido salón de comer, cocina, pantry, galería, despensa, cuartos de criados con servicio completo, garage para tres máquinas, cuarto y servicio de chauffeur, sótano habitable, lavandería y tres tanques para agua, la que nunca falta. Informan en la misma. Teléfono I-2296. 19069.—27 My.

SE ALQUILAN LOS MODERNOS ALtos de la casa San Indalecio, número 3-A, próximos a Santos Suárez, con sala, recibidor, 4 habitaciones, comedor, baño completo con agua abundante etc. Llave y dueño: Santos Suárez, 22. 19705.—20 My.

SE ALQUILAN DOS ACCESORIAS interior, de Jesús del Monte 20, cerca de la esquina de Tejas, en $20; con dos grandes habitaciones y su cocina independiente. Informan en Obispo, 104. 19546.—19 My.

ALQUILO SANTA EMILIA 75 ENtre Paz y Gómez, jardín, portal, sala, saleta, tres cuartos, gran traspatio, alquiler $60. Informes: Cáceres, Habana 89. C4734 4d-14.

ALQUILERES DE CASAS

SE ALQUILA

la casa Gertrudis, letra E, entre Calzada y Primera, a dos cuadras del Paradero de carros de la Víbora, compuesta de portal, sala, tres habitaciones, cuarto de criados, comedor, cocina, baño y todos los servicios sanitarios. Puede verse a todas horas. Informes: Campanario, 104; teléfono A-7149. Sr. Manteca. 18873.—19 My.

SE ALQUILA MODERNA CASA ACAbada de fabricar planta alta, Tamarindo 20, media cuadra de la Calzada de Jesús del Monte; sala, saleta, recibidor, baño intercalado, cuatro habitaciones y demás servicios. La llave en los bajos. Informes teléfono A-9607. 19515—19 my.

Se alquilan casitas a 20 pesos, con tres departamentos, con dos meses. Informes, Santa Catalina, 6 y 8. 19556 21 my

REPARTO MENDOZA, VIBORA

Calle D'Strampes y Patrocinio, se alquila hermosa casa de dos plantas, cinco grandes y frescas habitaciones, comedor, sala, recibidor, hall etc. Cuartos y servicios de criados, garage. Tiene un hermoso terreno anexo cercado y con árboles. Precio $105. Informan en los Teléfonos I-6303 y I-2337. Dir. 30 my.

EN JESUS DEL MONTE, 677, A UNA cuadra del paradero los tranvías, se alquila una casita tres habitaciones, sala, comedor, cocina de gas, luz eléctrica, servicio sanitario, patio por el precio de 30 pesos. 18904.—19 My.

Alquilo a media cuadra Calzada Luyanó, los altos de Benavides 110 y 112 sin estrenar, terraza, sala, recibidor, 3 cuartos, baño moderno, cocina, agua abundante. Informan: Malecón 6, altos. M-4336. 18761—19 my.

SE ALQUILA UNA HERMOSA CASA en lo mejor de Luyanó, Herrera 100 entre Rosa Enríquez y Blanquizar, con portal, sala, saleta, 4 grandes cuartos. La llave en la bodega de Infanzón y Rosa Enríquez. 19603—19 my.

Víbora a una cuadra del paradero Felipe Poey 2 entre Patrocinio y O'Farrill, se alquila casa espléndida con portal, sala, saleta, 4 cuartos con lavabos de agua corriente, cuartos de criados. comedor, cocina, despensa, lavadero, servicio de criados, patio con jardín, tanque de agua y motor. La llave en Jesús del Monte 661, bodega. Informes: Alonso y Compañía. Teléfono A-3198. 19128—20 my.

SE ALQUILA BARATA, LA CASA Felipe Poey No. 12, entre Estrada Palma y Libertad, compuesta de sala, recibidor, seis cuartos, dos baños, comedor, cuarto y servicios para criados. Se puede ver de 2 a 5 de la tarde exclusivamente. Informan en la misma. 19194—20 my.

SE ALQUILA EN LO ALTO DE LA calle Luis Estévez y Sola, una casa sin estrenar, es para larga familia y se reduce si no la quieren, toda tiene garage y es fresca, se ve la bahía desde el portal. Informan en la misma: María González. 19261.—21 My.

SE ALQUILA EN LO MEJOR DEL Reparto El Rubio, Víbora, calle Josefina esquina a Jorge, una casa con sala, comedor y dos cuartos, servicio sanitario y un hermoso patio, para cría, alquiler $21, dos meses en fondo. Informan en San Lázaro 288, bajos. Teléfono A-6257. 18429—22 my.

SE ALQUILA

A una cuadra de la Calzada de Jesús del Monte y dos de la Iglesia, una fresca y ventilada casa, compuesta de dos casitas independientes en los bajos, con sala, dos cuartos, cocina, servicio y un gran patio cada una y los altos independientes, con una extensión igual a las dos casas de los bajos. Todo en $90 y fiador. Delicias, 26, entre Colina y Altarriba. Informan en la misma. Su dueño, en Aguiar, 60, de 9 a 12 y de 2 a 6. Teléfono A-8177.

CERRO

CERRO. GANGA VERDAD. SE ALquilan los ventilados altos compuestos de sala, saleta, comedor, cuatro cuartos y terraza en $45. Cepero y Hno. 19863 24 my

SE ALQUILA LA CASA SANta Teresa 22, entre Infanta y Atocha, Cerro; tiene sala, recibidor, 3 cuartos, sanitario, cocina y comedor, patio de mosaico. La llave casa R. Sr. Rafael Rivero. Informes: Llamar al teléfono A-3450. 19675.—22 My.

Se alquila para establecimiento la casa Cerro 903, frente a Ciénaga, con 4 puertas de hierro, dos grandes salones, gran cocina, siete habitaciones y servicios. $100 de alquiler. La llave en la barbería e informan por el teléfono F-5691. 19667 20 my.

VELARDE, 11

Entre Churruca y Primelles, en Las Cañas, Cerro. Se alquila esta casa compuesta de sala, comedor, 4 cuartos, cocina, baño, patio y traspatio. Módico alquiler. La llave en la bodega de la esquina de Churruca. Informan en Cuba 16, de 8 a 11 y de 1 a 4. Teléfono A-4885. C 4848 7 d 17

Se alquilan dos ventilados altos acabados de fabricar, en lo mejor de la Calzada del Cerro, esquina a Peñón. Se componen de sala, saleta, comedor, 5 cuartos, doble servicio, agua fría y caliente. Informan en la bodega. 19282—19 my.

SE ALQUILA UNA CASA MAGNIFIca en la calle de Prensa 34 a dos cuadras del paradero de los tranvías del Cerro; consta de portal sala, saleta, tres habitaciones, saleta al fondo, baño completo, cocina de gas y de carbón, patio y traspatio con lavadero. La llave en frente en el 33. Su dueña en Tejadillo 34, altos, derecha, entre Habana y Compostela. 19182—20 my.

CERRO 641. PROXIMA A DESOCUparse se alquila esta casa, con portal, sala, saleta, cuatro cuartos, comedor al fondo. Puede verse a todas horas e informan en Cerro, 534. 19226 21 my

ALQUILERES DE CASAS

SE ALQUILAN LOS BAJOS DE Patria 6, media cuadra de la Calzada del Cerro, cinco habitaciones, sala, saleta, comedor, cocina de gas y carbón, despensa, lavadero, patio, traspatio y galería, gran baño con servicios, completo servicio de criados. La llave en los altos. 19431.—20 My.

MARIANAO, CEIBA, COLUMBIA Y POGOLOTTI

SE ALQUILA UNA GRANDE,

cómoda y barata casa en la ampliación de Almendares, mucho terreno y árboles frutales, doble línea de tranvías, frente a la puerta. Calle Aguila-Marianao; Marianao-Parque Central. Informes a todas horas en el Teléfono FO-1678. Su dueño, Manrique 161, bajos. 19749—19 my.

ALTURAS DE ALMENDARES, EN EL mejor punto se alquila chalet nuevo para familia de gusto, una planta, todas comodidades y garage, agua abundante. Tel. FO-1691. 19954—22 my.

BUENA VISTA, ALMENDADES, ENtre estos repartos, en lo más alto, fresco y saludable, se alquilan preciosos altos nuevos, cuatro cuartos a la brisa $40. Loma del apeadero Ceiba, Vedado-Marianao. 19785—19 my.

SE ALQUILA AVENIDA LA PAZ, Alturas Almendares, magnífica casa amueblada. Informa: Ariosa. A-1134, Banco Canadá. 19678.—20 My.

SE ALQUILA CASA AMUEBLAda, tres cuartos dormitorios, baño intercalado, cuarto criada con baño, sala, comedor y garage por tres meses, empezando mayo veinte. Reparto La Sierra. Informan: teléfono M-5315. 19699.—21 My.

BUEN RETIRO, SE ALQUILA SAN Jacinto entre Panorama y Reina. Bajos: sala, recibidor, biblioteca, comedor, pantry, baño. Altos: cinco cuartos hall, baño terraza. Tiene además jardín, portal, garage, dos cuartos criados con servicio. La llave al lado. Informan calle Steinhart, Villa Ansonia, frente apeadero Calzada. 19723—19 my.

COLUMBIA, ORFILA. SE ALQUILAN unos altos independientes en chalet nuevo, frente al apeadero Rabel, todas comodidades, modernas y garage. Informan. Teléfono FO-1691. 19733—19 my.

SE ALQUILA EN LA MEJOR CALLE de Columbia, una magnífica casita compuesta de sala, comedor, dos cuartos, baño moderno, cocina y portal. Calzada y Mendoza. Informan en frente, almacén. 19572.—23 My.

SE ALQUILA UNA CASA FRENTE al hipódromo, calle Santa Catalina y Medrano, tranvía de Santa Ursula, en la puerta; tiene portal, sala, hall, 4 cuartos, comedor, cocina, baño, garage y servicio de criados. Llave en la bodega. Informes Teniente Rey 30. Teléfono A-3180. F-2010. Precio $65. 19599—20 my.

SE ALQUILAN DOS CASAS DE ALto en lo más fresco del Reparto Almendares, Miramar y Avenida de Columbia, frente a la panadería La primera de Aguilar. Informa José Alvarez, FO-1408. 19534 23 my

BUENA VISTA SE ALQUILA UNA casa portal, sala, saleta y tres cuartos en 30 pesos. Calle 4 y Consulado, botica de Bustamante. Paradero Ceiba, media cuadra. Informan en la botica. 19404.—22 My.

BUENA VISTA. SE ALQUILAN DEpartamentos, sala y un cuarto $12, en los altos del Cine Cuba. Informan en la misma. Paradero Orfila. 19404.—22 My.

MARIANAO. SE ALQUILA EN 60 pesos la hermosa y fresca casa de esquina Samá 16, a una cuadra de las dos líneas de carros, portal, sala, comedor, 3 cuartos, 2 baños, cuarto de criado y patio. La llave al fondo. Informan: teléfono F-4283. 19119.—20 My.

VARIOS

SE ARRIENDA UNA FINQUITA EN el Wuajay. Informan: F-O-1377. Calle 5a. Ave., esquina a 22. Reparto Miramar. 19880.—21 My.

HABITACIONES

HABANA

HOTEL VANDERBILT

Zenea 509, (antes Neptuno) y Mazón. Loma de la Universidad Nacional. Se alquilan habitaciones, propias para personas estables. Precios sumamente bajos. Casa de orden y moralidad. 19806 16 jn

SE ALQUILA EN TENIENTE REY 17 por Cuba una habitación propia para oficina o persona de gusto o un apartamento. 19851 22 my

CONSULADO 100, ALTOS, entre Colón y Trocadero. Se alquilan una o dos habitaciones, con o sin muebles, en la azotea; se piden referencias. 19867.—23 My.

GRAN CASA DE HUESPEDES EL ENCANTO

De Emilio Caneiro. Bernaza 46 entre Muralla y Teniente Rey. La casa mejor montada y más frescas camas desde 60 centavos. Abierta toda la noche. Buenos baños y agua abundante. 19820—16 jn.

MAGNIFICO DEPARTAMENTO DE 2 habitaciones, baño privado, agua caliente, vista a la calle, solo a personas de reconocida moralidad. Asistencia completa. Belascoain 98 A altos, casa particular. 19832—20 my.

MANRIQUE 14, ALTOS, UNA CUAdra de San Lázaro, se alquila una habitación única en la azotea. Tiene luz eléctrica y agua, propia para hombres solos o matrimonio sin niños. 19643—19 my.

Habitaciones. En casa de familia se alquilan para matrimonios, con todo confort y buena comida. Calle J y 15, No. 137, Vedado. 19568—22 my.

EN CASA DONDE NO HAY INQUIlinos, se alquilan dos habitaciones solas en azotea con cocina, baño etc., a personas de moralidad. También hay una habitación sola. Industria 13 altos. 19768—19 my.

Se alquila una habitación muy amplia, y con balcón a la calle en los altos de "La Flor Cubana", Galiano y San José. C4801.—3d16

CASA PARA FAMILIAS, ELEGANte y con todo el confort moderno, se alquila un hermoso departamento con baño privado; en la misma una linda habitación, servicio especial y propio para matrimonios y familias. Aguila 90. Teléfono M-2933. 19650—22 my.

A DOS PUERTAS DE GALIANO SE alquilan dos frescas habitaciones a personas de moralidad u hombres solos, juntas o sepagaradas, con todo servicio. Lagunas 2-A, altos. 19490—20 my.

ALQUILO HERMOSAS Y LINDAS HABITACIONES

Con muebles o sin ellos, luz eléctrica, llavín, teléfono, agua caliente, muy baratas de $20 y $25. San Lázaro 288 bajos, entre Lealtad y Escobar. No hay papel en la puerta. 18429—22 my.

HOTEL ALFONSO

Amplias y espléndidas habitaciones con baño y agua corriente, casa y comida, desde $35.00 por persona; especialidad para viajeros. I. Agramonte. antes Zulueta 34, a media cuadra del Parque Central. Habana. Teléfono A-5937. J. M. Yañez. 15982 26 my

HABITACIONES

CALLE ZULUETA 32, PEGADO AL Teatro Payret, se alquilan habitaciones altas, calle Cuarteles No. 1, altas y bajas; Cuba 120; Compostela 110 Esperanza 117; Calzada del Cerro 607; Gervasio 27; Lagunas 85 y calle I número 11, Vedado, Baños No. 2, Nueve No. 150. 19761—24 my.

HOTEL PALACIO COLON

Dolores G. viuda de Rodríguez, propietaria. Tel. A-4718. Prado 51, altos esquina a Colón. Se alquilan habitaciones amplias, frescas y en lo mejor de la ciudad, agua abundante, buena comida y precios al alcance de todos. Venga y véalo. 15267—15 my.

SE ALQUILA UNA HABITACION A caballero solo, es casa de familia y se exigen referencias, hay teléfono. Aguacate, 21, bajos. 19098.—20 My.

SE ALQUILAN EN EL HOTEL MASCOTTA

para el que quiera vivir fresco y cómodo, espléndidos departamentos y habitaciones con todo el confort moderno. Cinco pisos, gran elevador. Precios razonables. Tel. A-9343. 19163—23 my.

PEÑALVER 116, ENTRE SUBIRANA y Arbol Seco, se alquilan departamentos de dos habitaciones a 20 pesos, tienen agua y cocina independiente, altos y bajos. Casa de orden y moralidad. 19077.—22 My.

"EL ORIENTAL"

Teniente Rey y Zulueta. Se alquilan habitaciones amuebladas, amplias y cómodas, con vista a la calle. A precios razonables.

HOTEL TORREGROSA

Fin de temporada. Dispongo de espléndidas habitaciones todas con servicio privado y completo de timbres, teléfono, agua caliente y fría, personal competente en todos sus puestos; precios módicos para familias estables, elevador constantemente y automático. Compostela y Obrapía. 16888 27 my

SE ALQUILA UNA HABITACION interior a un matrimonio, es casa de moralidad si desean en la misma se da comida. Virtudes, número 114. 18685.—19 My.

"BRAÑA" Y "EL CRISOL" HOTELES

Las mejores casas para familias, todas las habitaciones y departamentos con servicio sanitario, las más barata, frescas y cómodas y las en que mejor se come. Teléfono A-9158 Lealtad 102, A-6787, Animas 58.

HOTEL TURIS

Alquila habitaciones amuebladas, altas y bajas, con y sin comida, servicio de criados, grandes baños con agua fría y caliente, mucha limpieza, a precios reajustados. Manrique 123 entre Reina y Salud. 17325—29 my.

PRADO 31, ALTOS, EN LO MEJOR de la Habana, se alquilan dos hermosas habitaciones con toda asistencia y con vista al Paseo de Martí. Espléndido baño con agua fría y caliente. Casa de familia. 19707.—20 My.

EN MURALLA, 55, ALTOS, ENtre Habana y Compostela, se alquila una espléndida habitación con balcón a la calle con muebles o sin ellos, hay teléfono, luz toda la noche, baño intercalado y nunca falta el agua, es casa de moralidad. Informan a cualquier hora del día. 19693.—19 My.

SE ALQUILA UNA AMPLIA HABItación con balcón a la calle en Jesús María 13, altos. 19741—20 my.

TERMINADOS DE ARREGLAR SE alquilan bonitos departamentos en el lujoso piso del almacén de la Cruz Verde, Mercaderes 35. También hay habitaciones para hombres solos. 19747—20 my.

AGUIAR 92, HAY HABITACIONES, de $15, $18 y $25 con muebles o sin luz toda la noche; lavabo con agua abundante dentro, a matrimonio sin niños y hombres solos. La casa más tranquila. Informan en el café al lado 19779—19 my.

Obispo 75, altos. Se alquilan 2 grandes departamentos con vista a la calle para médicos, dentistas, comisionistas u otra oficina análoga. Reune todas las comodidades y se dan baratos. 19765—20 my.

HOTEL ESPAÑA

Espléndidas habitaciones, muy frescas para familias de gusto, con todo confort, en Villegas 58, esquina a Obrapía, precios reducidos y excelente cocina criolla y española. English Spoken. Teléfono A-1832. 19392.—29 My.

HOTEL "FLOR DE CUBA" de Felipe Pérez

En este antiguo y acreditado hotel se alquilan habitaciones desde 25 pesos mensuales en adelante; para pasajeros, hay habitaciones de 1, 2 y 3 pesos matrimonios, $2.00 y $2.50; agua corriente en todas las habitaciones; baños fríos y calientes; cocina superior y económica, servicio esmerado. Se admiten abonados desde 25 pesos en adelante: cocina española, criolla, francesa y americana. Ind.

EN VIRTUDES NUMERO 1, CASI esquina a Prado, se alquilan habitaciones con lavamanos con agua corriente y luz toda la noche si se quieren muebles se puede hacer uso de los que hay y sino se retiran, precio 16, 18 y 20 pesos, es casa tranquila, garantía 2 meses. 18256.—25 My.

BERNAZA 36

frente al Parque del Cristo. Gran casa de huéspedes. Se alquilan fresquísimas habitaciones con balcón a la calle y agua corriente. Hay una hermosísima habitación de esquina. Punto céntrico. Estricta moralidad. Precios módicos. Magnífica comida. 18859 26 my

SAN RAFAEL NUMERO 50, PRIMER piso, se alquila una habitación con todo servicio y el confort de palacio. Teléfono M-3884. 19418.—24 My

En Aguiar 95 se alquila un departamento recién construído, compuesto de sala, comedor, tres habitaciones, servicios sanitarios modernos, cocina de gas. Precio $75. Informes García Tuñón. Aguiar y Muralla. Teléfono A-2856. 19500—19 my.

REINA 121, ALTOS, CASA acabada de fabricar, con todo confort y moralidad, alquilo un departameton propio para un médico o familia pudiente, también alquilo una habitación en la azotea. Teléfono M-6058. 19272.—19 My.

DEPARTAMENTO EN MONTE 49 1|2 segundo piso, (entre Factoría y Someruelos) se alquila un magnífico departamento con vistas a todo el Campo de Marte, por tanto fresco como un baño y que se pueden habilitar en dicho departamento tres habitaciones. Razón en los bajos, tienda de ropas, pregunten por Isidro. 19227 19 my

PALM BEACHE

Lamparilla 64. Se alquilan habitaciones amuebladas, con baño privado, luz toda la noche, entrada a todas horas. 19244.—23 My.

HABITACIONES

EDIFICIO EMPEDRADO, 4

Se alquilan magníficos apartamentos y habitaciones con vista a la calle modernos, servicios, tranquilidad absoluta, mucho fresco y buen elevador. También hay comida criolla y americana. 19123.—19 My.

AVISO

El Hotel Roma, de J. Socarrás, se trasladó a Amargura y Compostela, casa de seis pisos, con todo confort, habitaciones y departamentos con baño, agua caliente a todas horas, precios moderados. Teléfonos M-6944 y M-6945. Cable y Telégrafo Romotel. Se admiten abonados al comedor. Ultimo piso. Hay ascensor.

HOTEL PAN AMERICANO. CASA especial para familias; bonitas y ventiladas habitaciones, agua fría y caliente, con comida o sin ella, acabada de reformar por el nuevo dueño. Lamparilla 58. 19352—19 my.

CRISTINA 40, ESQUINA A CONCHA, próximo al Mercado Unico, se alquilan amplios departamentos de dos habitaciones, cocina y espléndido patio, con vista a la Calzada. Hay teléfono. 19078.—22 My.

En lo mejor de la población, frente al hotel Sevilla, ofrecemos elegantes y frescas habitaciones amuebladas y con toda asistencia, para matrimonio, con balcones a dos calles y excelente trato. Trocadero entre Prado y Consulado, altos del café, segundo piso. Ind. 24 d

Compostela 106, altos, preciosas habitaciones amuebladas y sin muebles, con todo servicio, cada una con su baño privado; hay algunas disponibles. Informan en la misma. L. R. Ind 5 my.

Se alquilan departamentos y habitaciones, Oficios 35, Antiguo Hotel Luz con vista al mar y balcón a la calle, véanlas y se convencerán. Egido 9 entre el Hotel San Carlos y la Iglesia, Sol 112 y 114 una sala y habitaciones, Teniente Rey 33 esquina a Habana, habitaciones con balcón a la calle, Progreso 27, Maloja 131, Bernaza 57 entre Muralla y Teniente Rey, Luz 33 casi esquina a Habana, San Ignacio 92 y 43 esquina a Santa Clara, Curazao 12. En todas hay habitaciones desde 10, 12, 15, 20, 25, 30, 35, 50 y 60 pesos. Informes en las mismas. 18381—22 my.

A HOMBRE SOLO SE ALQUILA una habitación cómoda y ventilada con baño, agua fría y caliente a una cuadra del parque Central. Llamar al M-3459. 19168—22 my.

ZULUETA 36-D ALTOS, SE ALQUIlan tres habitaciones en la azotea tienen servicio en los altos, amuebladas y con agua corriente. Las mejores referencias. 18757—19 My.

EN SAN MIGUEL NUMERO 21, tercer piso, casa particular, se alquila una amplia y ventilada habitación, acera de la brisa. 19249.—17 My.

SE ALQUILAN CUARTOS COMODOS modernos en Omoa 14, a 12 pesos en J. del Monte 156, en 14 pesos éstos, de saleta y cuarto y con luz, allí informan. 18723.—19 My.

"BIARRITZ"

Gran casa de huéspedes. Habitaciones desde 25, 30 y 40 pesos por persona, incluso comida y demás servicios. Baños con ducha fría y caliente. Se admiten abonados al comedor a 15 pesos mensuales en adelante. Trato inmejorable, eficiente servicio y rigurosa moralidad. Se exigen referencias, Industria, 124, altos.

EN LAGUNAS 87-A, ALTOS, SE ALquilan habitaciones con muebles o sin ellos a hombres solos o matrimonios sin niños. 19444—20 my.

VEDADO

VEDADO. SE ALQUILA UN CUARTO grande con portal para la calle y buen servicio sanitario, propio para corta familia. Calle M, 149, entre Línea y 17. 19840 21 my

A LA ENTRADA DEL VEDADO, EN casa moderna, alquilo una o dos habitaciones con toda asistencia a personas de moralidad en casa de familia, baño con agua caliente. Jovellar 33, altos. F-1564, F-3595. 19589.—21 My.

SE NECESITAN

CRIADAS DE MANO Y MANEJADORAS

SE SOLICITA UNA JOVEN ESPAñola para criada de mano. Compostela 122, altos. 19853 22 my.

SE SOLICITA UNA CRIADA QUE sea de moralidad para casa formal, que sea trabajadora, para hacer la limpieza y lavar todos los días una hora; que duerma en la colocación. Buen sueldo si sabe trabajar. Trocadero 59. 19830—20 my.

SE SOLICITA UNA CRIADA FORmal y trabajadora para todo el servicio de una familia corta, tiene que dormir en su casa. Buen sueldo. Jesús María, 125, altos. 19659.—19 My.

Se solicita criada peninsular, que tenga tiempo en el país y haya servido en buenas casas. Tiene que saber zurcir bien y coser un poco. Sueldo $30. Para tratar de 3 a 5. Vedado, calle 15 esquina a 2, No. 380 19652 29 my.

SE NECESITA UNA CRIADA DE mano y una manejadora, para un solo niño, casa pequeña. Sueldo $30 cada una y ropa limpia, poco trabajo, buen trato. Informan Habana 126, bajos. 19750—20 my.

CRIADA DE MANOS, SE SOLICITA una que sea muy limpia, sepa servir la mesa y tenga buenas recomendaciones. Sueldo cuarenta pesos. Presentarse en la calle Marina número 14 esquina a 27, bajos. 19478—19 my.

Se solicita una muchacha para criada de mano. Sueldo $25. Otra para manejadora. Sueldo $20. Se requieren referencias. Calle 6 No. 246 entre 25 y 27, Vedado. C4733—8 d 14

CRIADAS PARA LIMPIAR HABITACIONES Y COSER

SOLICITO CRIADA PENINSULAR para limpiar y cocina en casa de corta familia. Carlos Tercero, 199, altos, esquina a Oquendo. 19686.—19 My.

CRIADOS DE MANO

SE NECESITA CRIADO DE MANO que haya trabajado en casa particular y tenga recomendación. Sueldo. $45. También se necesita un joven para segundo criado sueldo $25 y un muchacho para fregar la loza y limpiar el patio $15. Informan Habana No. 126, bajos. 19623—19 my.

SE NECESITAN

COCINERAS

BUENA COCINERA CON REFERENcias para un matrimonio se solicita en Muralla 117, primer piso, derecha, buen sueldo. Tiene que dormir en la colocación. 19808—20 my.

SE SOLICITA UNA COCINERA QUE sepa cocinar y su obligación, principalmente que sea limpia, de no ser así que no se presente, ha de dormir en la colocación; buen sueldo. Calle 5, entre 4 y 6. Reparto La Sierra, Marianao; teléfono F-O-1405. 19714.—19 My.

SE SOLICITA UNA COCINERA QUE sepa su oficio y duerma en la colocación. Ha de presentar buenas referencias. Se paga buen sueldo. Séptima Avenida entre 4 y 6. Reparto La Sierra. Casa Marqués Esteban. 19730—19 my.

SE SOLICITA UNA COCINERA PAra corta familia que ayude a la limpieza de la casa. D No. 200 entre 23 y 21. Vedado. 19734—19 my.

Se solicita en Empedrado 22 altos, una cocinera práctica que no haya que enseñarla y que sepa de repostería. Tiene que dormir en el acomodo y no hace compra. Sueldo $35 ropa limpia y buena cama. Llame a A-9565. 19665—19 my.

CABALLERO SOLO, INGENIERO, solicita mujer blanca, fina, muy limpia, para cocinarle y limpiar casa muy chica. No importa si tiene hijo crecido. Sueldo $15. Tiene que saber escribir y tener referencias. Teléfono I-6899. 19648—19 my.

CHAUFFEURS

APRENDAN A CHAUFFEUR

en la gran escuela

"KELLY"

Clases de día y de noche. Se enseña el manejo y el mecanismo del automóvil moderno en muy corto tiempo y a precio módico. Clases separadas para señoritas. Preparación especial, para chauffeur. Sobre cursos y títulos de chauffeurs infórmense en la Gran Escuela Automovilista "Kelly". San Lázaro, 249, frente al Parque de Maceo. Para prospectos manden 6 sellos de a 2 centavos. 19542 22 my

PERSONAS DE IGNORADO PARADERO

SE DESEA SABER EL PARADERO de Lino Subiela Aguiar que hace 25 años que se ausentó de su familia; lo reclama su hermano Antonio que vive en la Habana, Animas 191. 19523 29 my

DESEO SABER EL PARADERO DE Jesús Sánchez, que en el año 1920, se encontraba en Cárdenas. Hotel "La Marina", lo procura su hermano Andrés Sánchez, cuya dirección es Colonia La Nueva. Matun. C4708.—30d-14 My.

TENEDORES DE LIBROS

EMPLEADA O EMPLEADO DE EDAD tenedor de libros con práctica, se necesita. Escribir con pretensiones y referencias. Menéndez. Concordia, 179, altos. 19664.—19 My.

VARIOS

SE DESEA UNA PERSONA QUE esté acostumbrada a cuidar enfermos durante un mes por tratamiento médico. Se dará buen sueldo si tiene buenas recomendaciones, sus servicios de 8 a. m. a 8 p. m. Teléfono F-1215. Calzada 103, esquina a 4, entrada por 4. 19903.—23 My.

SE SOLICITA UNA JOVEN DE COlor para la limpieza de una casa chica. Casa, comida y ropa limpia. Sueldo $15. Pocito 104 altos entre Espada y San Francisco. 19797—20 my.

SE SOLICITA UN MATRIMONIO ESpañol para el servicio doméstico en la casa de vivienda de una Colonia de la Provincia de Matanzas. Informes Manrique 74, altos. Tel. A-8168 19811—20 my.

COMPAÑERO DE CUARTO. 1º BElascoain 98 altos, cerca de Monte, se solicita persona formal para compañero de cuarto, con toda asistencia. Lavabo de agua corriente y mucha ventilación. Casa particular, altos de la fábrica de confituras. 19831—20 my.

Se solicita un buen jardinero en Calzada 3. Vedado. 19797—20 my.

VENDEDOR. SE SOLICITA UNO bueno, para aceites lubricantes a las industrias de esta ciudad y sus cercanías. Lamparilla 70, altos, (primer piso), de 10 a 10.30 a. m. 19697.—19 My.

SE SOLICITA UNA LAVANDERA Y una muchachita para ayudar a la limpieza en Real 136, Marianao, colegio frente al Ayuntamiento. 19111.—19 My.

SE SOLICITA UN JOVEN PARA UN cine para repartir programas, pegar cartelones. que entienda algo de pintura y ayudar a la limpieza. Más informes: Cine Niza. Prado 97, de 3 a 5 y de 9 a 11 de la noche. 19710.—19 My.

NECESITO UN SOCIO PARA HOTEL dando buenas ganancias, cerca del Parque Central. Informa Tossas. Apoderado. Ricla 98. Tel. M-8943. 19746—19 my.

NECESITO UN SOCIO PARA UN CAfé en lo mejor de Infanta, produciendo buenas ganancias. Informa Tossas Apoderado. Ricla 98. Tel. M-8943. 19746—19 my.

EN POSESION DE MAQUINARIAS para luz y fuerza de pequeña capacidad, deseo socio con algún capital que desee explotar cualquier industria pequeña. Doy y exijo referencias. El interesado puede dirigirse al Apartado No. 164. Cienfuegos. C 4806—10 d 16

¡REVENDEDORES! SOLICITANSE. Gemelos de teatro a $1.80 docena; cestos de oro a $1.80 docena; bolsas de plata a $2.40 docena; muchos artículos para ganar dinero. El Alemán, calle Habana 95. 19518—20 my.

SE SOLICITA UN SOCIO

para una gran casa de comidas, que sea persona formal, pues se le cederá si es su deseo el cargo de la casa, por el dueño tener que atender otros negocios. También se vende a precio módico. Está en buen punto y tiene mucha clientela. Informes Corrales 42 letra A, altos. 18043—20 my.

AGENTES

Para un negocio de fácil introdución necesitamos agentes de ambos sexos en toda la República. Pagamos buena comisión, y por lo tanto pueden ganar regular sueldo aquéllas personas que sean activas. No se trata de mercancías. Plan "Robles". Chacón 25. Habana. **408—31 my.

SE NECESITAN

SEÑOR AMERICANO QUE SABE un poco el baile cubano, danzón, solicita una joven honorable que lo sepa con perfección y técnicamente para practicarlo. Ofrece un peso cada día de 4 a 6 y los viajes o si prefiere irá a su casa. Mr. L. Turnure, Box 1381, Habana. 19228.—19 My.

SE SOLICITAN AGENTES Y COBradores y oficinista. Barcelona, 18, altos. Bernardo Sopeña. 18663.—24 My.

TRABAJOS PARA LA CALLE. SE dan a buenas modistas costuras para hacer en su casa, así como bordados en mostacillas y máquina de Singer. Pagamos los mejores precios y tenemos trabajo constante. Almacenes de Inclán. No hace esquina la casa. Amistad, 62, entre Neptuno y San Miguel. 19083.—21 My.

SE SOLICITA UNA CRIADA DE COmedor que sepa bien el servicio fino. No importa que sea recién llegada con tal que haya servido en España y tenga recomendaciones. Séptima Avenida entre 4 y 6. Reparto La Sierra. Marqués de Esteban. 19729—19 my.

SE SOLICITA UN JOVEN ALEMAN, que sepa de fotografía y retoque, en Reina 74, de una a cuatro y de siete a nueve, en Egido 6; fotografía de Otero. 19229 21 my

Agentes. Se solicitan de ambos sexos para gestionar socios al acreditado centro benéfico "Santa Marta". Sueldo o comisión, según aptitudes. Informan en Perseverancia 6, bajos, de 9 a 11 y de 1 a 4, todos los días. 19221 23 my

AGENCIAS DE COLOCACIONES

VILLAVERDE Y COMPAÑIA

O'Reilly 13, teléfono A-2348. Cuando usted necesite un buen servicio, como cocineros, criados, dependientes, fregadores, porteros, jardineros, etc. Llame a esta acreditada agencia que garantiza su aptitud y moralidad, operarios en todos giros y oficios; nos encargamos de mandar toda clase de trabajadores para colonias e ingenios. Villaverde y Compañía O'Reilly 13. Teléfono A-2348. 19264.—13 My.

LA COMERCIAL. Telf. A-2388

Agencia de Colocaciones de Emilio Caneiro. Centro de negocios en general. Absoluta garantía y aptitud. Las señoras pagaran tan solo un peso por su empleo. Sirvo cuadrillas grandes y chicas para el campo. Monserrate 119. 18370.—4 Jn.

SE OFRECEN

CRIADAS DE MANO Y MANEJADORAS

DESEA COLOCARSE UNA MUCHAcha española de manejadora; es muy cariñosa con los niños y sabe repasar ropa, teniendo quien la garantice. Dirigirse a Reina 102, teléfono M-1629. 19836 21 my

DESEA COLOCARSE UNA JOVEN peninsular, de manejadora o criada de mano. Informan en Sol, 13, teléfono M-8370. 19839 21 my

SE DESEA COLOCAR UNA SEÑORA de criada de mano; entiende algo de cocina; tiene buen carácter y cuenta 24 años. Calle A núm. 164, entre 17 y 19, teléfono F-1666, Vedado. 19861 21 my

SEÑORA DE MEDIANA EDAD DEsea colocarse de manejadora en casa de moralidad; sabe cumplir con su obligación, teléfono I-5013, preguntar por Elvira. 19862 21 my

SE DESEA COLOCAR UNA MUCHAcha de mediana edad para criada de mano, es seria, lleva tiempo en el país, es persona seria, es trabajadora; teléfono A-2690. 19887.—21 My.

DESEA COLOCARSE UNA JOVEN peninsular de criada de mano es formal y sabe cumplir con su obligación. Informan: Calle 25, número 226, entre F y G. Vedado. 19871.—21 My.

SE DESEA COLOCAR UNA JOVEN recién llegada de criada de mano o manejadora, tiene quien responda por ella. Informa en Luz, 52, altos de la bodega; teléfono A-9666. 19888.—22 My.

DESEA COLOCARSE UNA JOVEN española para criada de mano o de habitaciones. Tiene quien la recomiende. Informan Prado 20. 19789—20 my.

SE OFRECEN DOS CRIADAS ESPAñolas, muy formales y trabajadoras con buena presentación. Informan: calle I No. 6 entre 9 y 11, Vedado. Teléfono F-1586. 19780—20 my.

JOVEN ESPAÑOLA DESEA ENCONtrar casa de moralidad donde colocarse para criada de mano, cuartos o manejadodra. Informan Empedrado No. 49, bajos. 19819—20 my.

DESEA COLOCARSE UNA BUENA criada de mano, peninsular y otra para manejadora o para criada de cuartos. Sabe coser. Las dos tienen magníficas referencias de casas buenas que trabajaron. Informan Habana 126. La Palma. Tel. A-4742. 19807—21 my.

SE DESEA COLOCAR UNA MUCHAcha de criada de mano o manejadora. San Miguel, 40; teléfono 3087. 19680.—19 My.

DESEA COLOCARSE JOVEN ESPAñola para criada de mano y repasar la ropa, habla francés, tiene quien la recomiende. Informan en Cristina, número 1; teléfono A-3859 y A-6671. 19719.—19 My.

SE DESEA COLOCAR UNA JOVEN peninsular para criada de mano o para los quehaceres de una casa, tiene referencias. Informan: Compostela, 100; teléfono A-3589. 19703.—19 My.

SE DESEA COLOCAR UNA JOVEN española de criada de mano o para todos los quehaceres de casa chica y se prefiere que sea matrimonio solo, tiene buenas referencias. Infanta, 91; teléfono U-2786. 19721.—19 My.

SE OFRECE UNA MUCHACHA CON inmejorables referencias para manejadora o criada de mano. Dirigirse a Jesús María 13, altos. 19742—20 my.

PARA CRIADA DE MANO O manejadora desea colocarse en casa respetable, una joven peninsular fina y muy trabajadora. Para informes: Monserrate, número 1, letra B. 19571.—19 My.

DISTINGUIDO MATRIMONIO, MAtrimonio con una hija desean colocarse los tres de criados en casa de moralidad, la hija puede dar lecciones de música, él sabe contabilidad y mecanografía, no les importa ir al campo o fuera de Cuba, inmejorables referencias. Carta A. M. La Vizcaína. Industria, 132. Teléfono A-3746. 19535.—21 My.

DESEA COLOCARSE UNA JOVEN española de criada de mano o manejadora en casa de moralidad. Informan en Oficios 68. 19644—19 my.

CRIADAS PARA LIMPIAR HABITACIONES Y COSER

DESEA COLOCARSE UNA ESPAÑOla para cuartos y coser, y en la misma se coloca otra para criada de mano de corta familia y que sea de moralidad. Cumplen finamente con su obligación. Informan Aguacate 34. 19816—20 my.

DESEA COLOCARSE UNA MUCHAcha española de 16 años de criada de cuartos o manejadora. Tiene buenas referencias. Informan calle G y 19 en el solar. Pregunten por María. 19812—21 my.

SE DESEA COLOCAR UNA MUCHAcha peninsular de criada de cuartos, sabe coser un poco, no le importa todo el servicio de un matrimonio solo, también sabe servir mesa de todas maneras; lleva tiempo en el país. Informa en la calle A, entre 17 y 19; teléfono F-1666. 19545.—19 My.

SE OFRECEN

CRIADOS DE MANO

SE OFRECE UN MUCHACHO PARA criadito de mano en casa particular, en casa particular o fregador de máquinas o cosa por el estilo. Tiene quien responda por su conducta. Informan Teléfono I-4834. 19787—20 my.

DESEA COLOCARSE DE CRIADO DE mano un joven español de 25 años. Sabe servir a la rusa y española. Tiene buenas recomendaciones de las casas donde ha trabajado; está acostumbrado al servicio doméstico. Teléfono M-3562. San Lázaro 287. 18828—20 my.

CRIADO DE MANO, ESPAÑOL PRACtico en el servicio de mesa, ofrécese con certificado de servicio para la ciudad o el campo. Tel. I-4110. 19735—19my.

DESEA COLOCARSE UN BUEN CRIAdo de mano, peninsular, práctico en todo servicio. Tiene recomendación de casas que trabajó. En la misma se ofrece un joven español para segundo criado, portero, camarero, dependiente o cualquier otro trabajo. Habana 126 Tel. A-4792. 19622—19 my.

SE OFRECE PARA CRIADO DE MAno o portero un hombre de mediana edad. Informan en Prado 84. Teléfono A-2267. 19618—19 my.

SE DESEA COLOCAR DE CRIADO de manos un joven español, de 25 años de edad, o camarero de comedor, tiene buenas referencias de las casas donde ha trabajado, estoy acostumbrado al servicio doméstico, prefiero casa seria. Informan por el teléfono M-3562, San Lázaro 287. 19491—19 my.

COCINERAS

SE DESEA COLOCAR UNA SEÑORA de mediana edad de cocinera; sabe cumplir con sus deberes; tiene quien responda por ella e informan en la calle H núm. 10, teléfono F-2482, Vedado. 19841 21 my

SE DESEA COLOCAR UNA SEÑORIta para cocinera: sabe desempeñar su obligación con esmero. Informan en Sol, 15, Habana. 19845 21 my

UNA COCINERA DE COLOR DESEA colocarse con una buena familia, trabajo en buenas casas, tiene referencias, gana buen sueldo. Calle 9, número 11, entre J y K. Vedado. 19866.—21 My.

SE DESEA COLOCAR UNA COCINEra peninsular de mediana edad con referencias. Informan: Calle 23, entre 10 y 12. Vedado; teléfono F-2060, de 9 a 12 m. 19886.—22 My.

UNA PENINSULAR DESEA COLOcarse de cocinera, sabe española y criolla y francesa, entiende algo de dulces, tiene buenos informes, no duerme en la colocación. Salud, 79, entre Lealtad y Escobar. 19877.—21 My.

UNA SEÑORA ESPAÑOLA DESEA colocarse de cocinera. Entiende de repostería. No le importa hacer plaza; no duerme en el acomodo. Calle M No. 133 entre Línea y 13. Vedado 19736—19 my.

DESEA COLOCARSE UNA SEÑORA de mediana edad para cocinar y limpiar para una corta familia. Sabe cumplir con su obligación. No le importa ir al campo. Informan Sol 115. 19793—20 my.

SE OFRECE UNA COCINERA ESpañola. Es de mediana edad. No le importa que sea casa de comercio. Cocina a la criolla y a la española. Informan en Sitios 12. 19799—20 my.

DESEA COLOCARSE UNA SEÑORA española de mediana edad para cocinar y limpiar en casa chica de matrimonio solo. No duerme en la colocación y tiene quien la recomiende. Informes: Monte 238 cuarto 53 al lado del Cine Esmeralda, hay un elevador al frente de la calle. 19646—19 my

COCINERA ESPAÑOLA DESEA COlocarse en casa de moralidad. Cocina a la española y a la criolla con 18 años de práctica, solo para la cocina. Duerme en la colocación. Informes en Acosta 35, altos. 19627—19 my.

SE OFRECE UNA COCINERA EN general para casa de comercio o familia, no le importa ir al campo, tiene muy buenas recomendaciones y no tiene primos. Razón: San Salvador, 29, bajos y teléfono I-2714. Cerro. 19420.—19 My.

COCINEROS

UN SEÑOR JEFE DE COCINA ESpañol, conocedor del efectivo arte culinario con todas clases de helados en cremas al estilo de Madrid; teléfono A-4786. 19864.—21 My.

DESEA COLOCARSE UN COCINERO del país, cocina a la criolla y a la española. Entiende de repostería. Tiene buenas referencias. Tel. A-7093. 19795—20 my.

UN COCINERO JOVEN ESPAÑOL desea colocarse en casa de huéspedes o de comercio; teléfono A-3090. 19674.—20 My.

SE OFRECE UN COCINERO APTO para cualquier cocina para casa particular o fonda para la Habana o fuera, actualmente colocado en una de las mejores casas de la Habana. Dirigirse en Marianao. Paradero Buena Vista. Finca del Padre Emilio. 19700.—19 My.

CRIANDERAS

DESEA COLOCARSE DE CRIANDEra a leche entera o media leche, señora española de 30 años. Lleva 6 meses. Puede verse el niño e informes Aguila 22, entrada por Trocadero, en el último piso. Tel. A-1054. 19805—20 my.

CHAUFFEURS

DESEA COLOCARSE UN JOVEN ESpañol de ayudante de chauffeur o para fregar máquinas, muy activo. Informan en 23 entre 10 y 8, tren de lavado, Vedado, teléfono F-5732. 19838 21 my

CHAUFFEUR MECANICO DESEA colocarse para casa de comercio o casa particular, conoce la Habana. Para informes: Dirigirse a la Fonda La Machina ,Muralla, letra B. 19706.—19 My.

SE OFRECE UN CHAUFFEUR

serio y formal, para trabajar en casa particular o de comercio; tiene referencias, teléfono F-4884. Pregunte por José, 17 y Q. 19415.—21 My.

TENEDORES DE LIBROS

JOVEN TENEDOR DE LIBROS, MEcanógrafo, corresponsal, ofrécese con buenas referencias y garantías. Teléfono A-6851. 19737—19 my.

Experto tenedor de libros, se ofrece para toda clase de trabajos de contabilidad. Lleva libros por horas. Hace balances, liquidaciones, etc. Salud, 67, bajos, teléfono A-1811, C 750. Alt. Ind 19.

TENEDOR DE LIBROS CON BAStante práctica y referencias inmejorables se ofrece para llevar contabilidades por horas. Honorarios a satisfacción del comerciante. Teléfono A-2034. 18361 22 my

VARIOS

SE OFRECE MUCHACHO PENINsular, acabado de llegar, para limpiar, en café, fonda, bodega o panadería. Informes: Amistad 81, altos; teléfono A-0480. 19720.—20 My.

SE OFRECEN

SE OFRECE UN MUCHACHO PARA oficina o casa de comercio. Sabe escribir a máquina. Diríjase a Zanja 59 o llame al Tel. M-8313.
18972—21 my.

SE OFRECE JOVEN COMO AUXILIAR de ingeniero o arquitecto habiendo cursado 4 años los estudios de constructor de obras. Para más detalles: Dirigirse: Calle Progreso 22.
19412.—20 My.

JOVEN EXPERTO EN CONTABILIDAD y con práctica trabajos oficina, desea empleo. No tiene grandes pretensiones y puede dar inmejorables referencias. Teléfono M-7617, señor Dumois.
19804—20 my.

DESEA COLOCARSE UNA JOVEN española para corta familia. Prefiere española. Otra bien para acompañar señoras o niñita o para coser en un hotel. Informan Trocadero 11, bajos.
19817—20 my.

DESEA COLOCARSE EN CASA PARticular un joven español de jardinero, limpiar máquinas o portero: es formal. Tel. M-7016. De 7 a 11 y de 1 a 9. Pregunten por Salustiano Rodríguez.
19824—20 my.

DESEA COLOCARSE UNA JOVEN española para todo siendo casa chica. Lleva tiempo en el país. Informan: Luz 8, altos.
19833—20 my.

DESEA COLOCARSE UN JOVEN DE buenas referencias, para ayudante de chauffeur o particular o de comercio. Para informes Pocito 58, altos, entre Oquendo y Soledad. Preguntar por la encargada.
19834—20 my.

PERSONA DE MEDIANA EDAD CON conocimientos en el giro de representaciones, desea encontrar casa sería para encargarse de la venta en plaza. También aceptaría cargo de confianza, administración de bienes o cosa análoga, por ser serio y honrado, teniendo quien lo garantice. Habla español y francés. Informes: Prado, 31, altos; teléfoo A-7541.
19709.—20 My.

HOMBRE DE 32 AÑOS DE EDAD Y acostumbrado a servir en casas particulares, desea colocarse para servicio de mozo de comedor. Sabe servir a la rusa y francesa y a la criolla. Sirvió en grandes casas de la Habana. También sabe planchar fluses blancos y casimir como quiera que sea. Va a España si es necesario. Para informes llame al Tel. A-3090. Maloja 53.
19796—20 my.

UNA MUCHACHA ESPAÑOLA PRACtica en servicios domésticos, desea colocarse con una familia que se embarque para el norte; demás informes: Llamen al teléfono A-8105.
19537 21 My.

AVISO. AL COMERCIO O AL QUE interese. Soy competente en el giro de víveres, con referencias de garantía y deseo vender a comisión y también hago propaganda para acreditar cualquier marca tanto al detallista como al consumidor, como también compro y vendo establecimientos, como acepto cualquier destino en el comercio para encargado u oficina. Tengo conocimiento tanto con el comercio como con el consumidor. Llame al Tel. U-1714 o U-1604. Pregunten por González. Neptuno y Marqués González.
19609—23 my.

BAILES. TETE GONZALEZ, EXmaestra y directora de la sociedad de bailes Habana Sport, da clases colectiva de 5 a 7 p. m. por 6 pesos semanales y clase privadas 1.50 la hora. Lealtad 121, altos; teléfono M-3771.
19103.—30 My.

A LOS ESPAÑOLES Y COMERCIANTES

En 24 horas gestiono cartas de Ciudadanía Cubana, Títulos de Chaufeurs cobros de cuentas atrasadas, anticipo dinero sobre establecimientos y herencias, especialidad en asuntos judiciales, civiles y criminales. San Lázaro 288, bajos.
18429—22 my.

SEÑORITA FRANCESA HABLANDO inglés y español, desea acompañar una familia de viaje Estados Unidos, Europa, estando institutriz o companion. Dirección: Mademoiselle. Cuba, 86, cuarto 38. M-9726. 19082.—20 My.

ENSEÑANZAS

CLASES POR CATEDRATICOS DEL Instituto, 22 profesores titulares. Y los que más baratos cobramos. Colegio San Francisco, Diez de Octubre 350, Jesús del Monte.
19855 21 my

BAILES. WILLIAMS. A-1525

REVISTAS TEATRALES
PRECIOS DE VERANO

Todos los bailes de salón, $12. Hasta en tres días aprende usted horrores. Por el precio de 2 aprenden 3; o presente 2 discípulos yaprende usted gratis; o 10 pesos mensuales en grupos. Clases particulares o a domicilio. (No es academia). Se solicitan 25 muchachas jóvenes con material para el teatro. Instrucción gratuita. Apartado 1033, teléfono A-1525.
19671 31 my

SEÑORA FRANCESA, SOLAMENte habla francés, desea colocarse institutriz con familia decente; tiene buenas referecias. No dormirá en la colocación. Prado 113; teléfono A-3537. Renee Berard. 19576.—18 My.

PROFESOR RIESCH

Clases diurnas a domicilio, de Ciencias, Letras y Comercio. San Lázaro 159. Tel. A-4468.
17832 3 jn.

INTITUTRIZ, PROFESORA, DAMA de compañía católica inglesa, hablando francés, busca colocación en casa de buena familia. Teléfono F-1877.
19283—20 My.

PUPILAJE

Antes de poner su hijo a pupilo, visite el colegio San Francisco. Diez de Octubre 350. Jesús del Monte.
16512.—24 Myo.

COLEGIO "SAN ELOY"

PRIMERA ENSEÑANZA PREPARATORIA, BACHILLERATO, COMERCIO E IDIOMAS

Está situado en la espléndida Quinta San José de Bellavista, a una cuadra de la calzada de la Víbora, pasando el crucero. Por su magnífica situación es el colegio más saludable de la capital. Grandes dormitorios, jardines, arbolado, campos de sports al estilo de los grandes colegios de Norte América. Dirección: Bellavista y Primera, Víbora. Teléfonos I-1894 a I-6002. Pida prospectos.
19303 14 jn

BAILES

Habana 24, altos, dos señoritas americanas recién llegadas de New York enseñan el Fox Trot de moda "Collegean" y demás bailes modernos. Clases privadas de 8 a 11 por solamente $1.50. Habana, 24, bajos.
17628.—1 Jn.

ENSEÑANZAS

Profesor de Ciencias y Letras. Se dan clases particulares de todas las asignaturas del Bachillerato y Derecho. Se preparan para ingresar en la Academia Militar. Informan en Neptuno, 220, entre Soledad y Aramburu. Ind. 2 ag

INGRESO A LA ESCUELA DE INgenieros, a la de Veterinaria, a la de Artes y Oficios y a las Normales. 22 profesores titulares. Colegio y Academia San Francisco, Diez de Octubre 350, Jesús del Monte.
19544 21 my

APRENDA INGLES EN POCAS semanas. Necesita solamente 15 minutos diarios con nuestro nuevo y práctico método. Garantizamos por escrito éxito seguro a cada discípulo. Asombroso resultado en pocas lecciones. Diploma al terminar. Pida información. The Universal Institute (D-56) 123, E. 86 St. New York. Ext. 30 d 23 ab.

Gane de cien a ciento cincuenta mensuales trabajando de chauffeur en casas comerciales y particulares. Garantizamos colocarlos a todos Chauffeurs estudiantes de nuestro Colegio Automovilista, calle 12 y 25, Vedado. Curso de cien pesos. Este mes cobramos solo cincuenta, comprendido corretaje título chauffeur.
19019—21 my

Academia de inglés "ROBERTS"

Aguila, 13, altos

Las nuevas clases principiarán el día 2 de junio

Clases nocturnas 6 pesos Cy. al mes. Clases particulares por el día en la Academia y a domicilio. ¿Desea usted aprender pronto y bien el idioma inglés? Compre usted el METODO NOVISIMO ROBERTS reconocido universalmente como el mejor de los métodos hasta la fecha publicados. Es el único racional a la par sencillo y agradable; con él podrá cualquier persona dominar en poco tiempo la lengua inglesa, tan necesaria hoy día en esta República. Tercera edición. Pasta, $1.50.
17869.—30 My.

PROFESORA DE CORTE, COSTURA, corsés y sombreros sistema Martí. Da clases a domicilio y en su casa. Calle 23, número 277, Vedado. Teléfono F-1961. 17130-31.—17 My.

ACADEMIA Y COLEGIO MORALES Avenida Menocal 102 (antes Infanta) esquina a San Rafael, teléfono A-9756. Directores: Carlota Morales de Gutiérrez y Federico Gutiérrez Alberdi. Primera y Segunda Enseñanza. Taquigrafía, Mecanografía, Inglés. Pupilas, medio y tercio pupilas y externas. Mecanógrafos en un mes, enseñándole toda clase de trabajos de oficina y distintos sistemas de máquinas de escribir: Curso especial de aritmética mercantil y teneduría de libros. Sistema práctico y moderno. Clases día y noche. No se dan vacaciones.
18788—19 m.

ACADEMIA "MANRIQUE DE LARA"

CUBA, 58, ENTRE O'REILL Y EMPEDRADO

Enseñanza garantizada. Instrucción primaria. Comercial y Bachillerato, para ambos sexos. Secciones para párvulos. Sección para dependientes del Comercio. Nuestros alumnos de Bachillerato han sido todos aprobados, 22 profesores y 30 auxiliares enseñan taquigrafía en español e inglés, Gregg, Orellana, Pitman, mecanografía al tacto en 30 máquinas, completando nuevas último modelo Teneduría de libros por partido doble, gramática, ortografía y redacción, cálculos mercantiles, inglés primero y segundo cursos, francés y todas las clases del comercio en general.

BACHILLERATO

Por distinguidos catedráticos. Cursos rapidísimos, garantizamos el éxito.

INTERNADO

Admitimos pupilos, magnífica alimentación, espléndidos dormitorios y precios módicos. Pida prospectos o llame al teléfono M-2766. Cuba 58, entre O'Reilly y Empedrado.
17538 3 jn.

GRAN ACADEMIA COMERCIAL DE IDIOMAS, TAQUIGRAFIA Y MECANOGRAFIA, UNICA PREMIADA EN EL CONCURSO PROFESIONAL CELEBRADO EL 28 DE MAYO DE 1922. COLEGIO ELEMENTAL Y SUPERIOR. DIRECTOR: LUIS B. CORRALES. LOMA DE LA IGLESIA DE J. DEL MONTE. TELEFONO I-2490. CLASES DE DIA Y DE NOCHE. INTERNOS. EN TODAS LAS LIBRERIAS Y EN ESTA ACADEMIA SE VENDE LA UNICA ARITMETICA MERCANTIL, PRACTICA, CON PROBLEMAS DE TENEDURIA DE LIBROS, MAS UTIL Y MAS BARATA QUE SE CONOCE.

PARA LAS DAMAS

MARIANO GIL

Creador de la famosa melena Ninón sigue siendo el único especialista en Cuba en el corte de melenas y sus creaciones se distinguen por su arte y elegancia. Belascoain 117, altos una cuadra de Reina. Tel. A-2582. Peluquería de señoras.
17570—31 my.

FRAZADAS DE PISOS

de todas clases y tamaños, desde 18 centavos.
Almacenes, "LA OPERA"
Galiano y San Miguel
C 4437 15 d 5

SANCHEZ Y TIANT Colegio de niñas

Avenida de Simón Bolívar (antes Reina) núms. 118 y 120. Tel. A-4794

La parte más alta de la Habana. Veinte años de fundado. Bachillerato, enseñanza superior y primaria. Veinte afamados profesores. Alumnas internas, medio pupilas y externas. Se facilitan prospectos.
18579-80 8 Oct

Colegio "AMELIA DE VERA"

52 DOCTORAS DE LA UNIVERSIDAD HAN ESTUDIADO BACHILLERATO EN ESTE PLANTEL. INTERNAS Y EXTERNAS
GALIANO No. 20. TELEFONOS: A-5801, A-1097.
16646 18 my.

PARA LAS DAMAS

A TODA MUJER LABORIOSA

se le enseña a bordar gratis, comprándonos una máquina Singer, al contado o a plazos. Se cambian y reparan. Agencia de "Singer", en S. Rafael y Lealtad y academia de bordados Minerva, teléfono A-4522. Llevamos catálogo a domicilio si nos avisa.
14523 11 my

MUEBLES Y PRENDAS

MAQUINAS "SINGER"

Para talleres y casas de familia. ¿Desea usted comprar, vender o cambiar máquinas de coser, al contado o a plazos? Llame al teléfono A-8381, Agencia de Singer. Pío Fernández.
17525 30 jn.

ROPA DE ETIQUETA

Para recepciones, para el día 20 de Mayo o para otro cualquier acto donde tenga usted que asistir bien vestido, le participamos, en bien de sus intereses, que no compre ropa de ninguna clase sin antes ver las enormes existencias que tenemos. Venga hoy a separar lo que necesite. También facilitamos dinero, a pequeño interés, por alhajas de platino, oro, plata, brillantes u otro objeto de valor. No nos resta más que decirle que las anteriores gangas se las dan en Suárez, 43 y 45, "La Zilia".

SE VENDEN JUEGO MUEBLES DE caoba para dormitorio y otros muebles, F-5166. Depto, 206. Calle 23 y M.
19865.—24 My.

POR TENER QUE EMBARCARME, realizo caja hierro tamaño mediano, con pedestal $50.00 caja acero, prueba fuego, grande $250.00. Violín "Stradivarius", banjo con estuche $20.00, rifle calibre 32 $4.00, musiquero $10.00, ventilador de mesa, vertical, único en Cuba, $10.00. Informa a todas horas. Roca; San Miguel 130-B.
19869.—21 My.

SE VENDE, POR NO NECESITARSE, una balanza Detroit moderna; con plato; pesa hasta dos libras. Propia para café, bodega, tostadero, etc. Está flamante y se da barata. Sr. Alonso; teléfono M-2421.
19870.—21 My.

MAQUINA DE ESCRIBIR

moderna, con retroceso, cinta bicolor, $20, otras máquina $10, Remington 10, $30. Hay una Underwood nueva. Urge por cerrar oficina. Monte, 59, altos de Maribona. De 8 a 12.
19873.—28 My.

DINERO SOBRE JOYAS, MUEBLES, ETC

Lo facilitamos sobre Joyería, Autopianos, Pianos, Victrolas, Máquinas de escribir, Muebles finos y Objetos de valor, absoluta reserva y módico interés. Suárez 34. La Sociedad. Teléfono A-7589.

JOYERIA FINA, LIQUIDAMOS

Solitarios para señoras y caballeros, rosetas dobles, alfileres, prendedores, relojes de oro y platino joyería en general todo garantizado y muy barato por ser de préstamos vencidos. Suárez 34. La Sociedad.

SE VENDEN EN GANGA

Dos autopianos, modernos, nuevos, grandes y melodiosas voces, acción "Standard". Hágase acompañar de un experto de su confianza en la seguridad que haremos negocio. Suárez 34 La Sociedad.

MAGNIFICO JUEGO COMEDOR

De caoba, 10 piezas, con bronces, regio mueble y muy barato. La Sociedad. Suárez 34.

JUEGO DE RECIBIDOR DE MIMBRE

Tapizado con cretona con muelles de acero, bonito modelo, elegante por su forma; precio $120; vale el doble. La Sociedad. Suárez 34.

JUEGOS DE CUARTO ESMALTADOS

Necesitamos "salir" de varios juegos que tenemos, se ofrecen a un precio realmente "irrisorio"; solamente quedan 3 o 4 juegos. La Sociedad. Suárez 34.

JUEGOS DE SALA TAPIZADOS Y DE REJILLA

Tenemos varios, véalos y compare precios, son finos, estilo Luis XV, bien tapizados y a base de un 50 0|0 menos que otras casas. La Sociedad. Suárez 34.

MUEBLES DE OFICINA

Burós, mesas, libreros, archivos, seccionales, cajas de acero máquinas de escribir, de todo esto queda muy poca existencia y no tardará en venderse, el por qué averígualo en Suárez 34.

LAMPARAS EN GENERAL

Que liquidamos por no seguir trabajando este renglón, neveras esmaltadas de varios tamaños, camas de hierro, sillones de portal, muebles sueltos de todas clases a precios de "batalla". Compruébelo en Suárez 34.

JUEGOS DE CUARTO

Tenemos de 78 pesos en adelante, de todos tamaños, precios y colores. Usted se asombrará de lo barato que pedimos por estos juegos de cuarto. Su dinero en La Sociedad, vale el doble. Recuerde esta dirección. Suárez 34.

LA SOCIEDAD. SUAREZ 34.
TEL. A-7589.
19775—19 my.

SE VENDEN BARATOS, DOS JUEGOS de cuarto de nogal macizo, un juego comedor de caoba, un escaparate de tres cuerpos con lunas biseladas, varias camas y una nevera. Pueden verse en O'Reilly 51.
19731—20 my.

SE VENDEN GEMELOS DE TEATRO a $1.80 docena; cestos de oro a $1.80 docena; bolsas de plata a $2.40 docena; muchos artículos para ganar dinero. El Alemán, calle Habana 95.
19519—20 my.

GANGA. VENDEMOS 1 JUEGO COmedor colonial, 1 de recibidor tapizado en Apodaca 58.
19507—24 my.

COMPRO Y VENDO BAULES, MALETAS COMO NUEVOS

Todo lo de viaje, contadoras, máquinas de escribir, fonógrafos, armas, todo objeto curioso. Voy en seguida. Teléfono M-4878. Teniente Rey 106, frente al DIARIO. Recorte este anuncio. Guárdelo. 19575.—22 My.

SE ARREGLAN MUEBLES

Antes de vender o cambiarlos por otros que seguramente serán más malos, consulte con nosotros, nuestro taller exclusivamente para muebles de uso, nos permite dejárselos mejor que nuevos; esmaltes, tapices y barnices. Envasamos toda clase de muebles. Manrique, 122. El Arte. Teléfono M-1059.
19258.—12 Jn.

MUEBLES Y PRENDAS

AVISO VENDEMOS NEVERAS, SIllas nuevas para café y fonda y otros varios muebles, en Apodaca 58.
19507—24 my.

JUEGOS RECIBIDOR

Liquidamos varios juegos recibidor, finos, en caoba, tapizados y de mimbre, a 60 y 80 pesos. Juegos de sala, desde 40 pesos; de cuarto, desde 90; de comedor, desde 80, calidad superior. Gran surtido en muebles sueltos, joyas de oro, platino y brillantes, a precio de ganga. El Vesubio, Factoría y Corrales.
19503—19 my.

MUEBLES, LOS ALQUILO NUEVOS y usados a precios baratos, tengo muchos muebles de uso y nuevos a precios módicos. Doy facilidades para el pago a plazos, hago cambios, tengo muchos juegos esmaltados de sala y cuarto, muchas lámparas, finos juegos de comedor y piezas sueltas; yo hago lo que el cliente quiera y en la forma que desee. Esto sólo en la Casa Alonso, Gervasio 59, entre Neptuno y San Miguel, teléfono M-7875. Se doran, tapizan y compran muebles finos y pianos.
19509—13 jn.

LA SEGUNDA COMPETIDORA

Préstamos y almacén de muebles. Se realizan grandes existencias de joyería fina, procedente de préstamos vencidos, por la mitad de su valor. También se realizan grandes existencias en muebles de todas clases, a cualquier precio. Doy dinero con módico interés, sobre alhajas y objetos de valor, guardando mucha reserva en las operaciones. Visite esta casa y se convencerá. San Nicolás, 250, entre Corrales y Gloria. Teléfono M-2875.

RUFINO G. ARANGO

Se compran y cambian muebles y Victrolas, pagando los mejores precios.

MUEBLES

¿Por qué comprar muebles de uso? Con el mismo dinero los tiene usted nuevos en Neptuno 172.
19695.—22 My.

DIAZ Y CHAO. S. en C.

La única casa que paga más sus joyas en calidad de préstamos, con un módico interés compramos muebles de uso, pagándolos más que nadie, avise al teléfono M-1154. Neptuno 199, esquina a Lucena. 19692.—15 Ag.

GANGA POR TENER QUE EMBARcarse, se venden muebles baratísimos, 2 camas de niño y una camera, las tres de hierro, lavabo, guarda comidas, espejo de sala, sillas, sillones, máquina Singer en magníficas condiciones, ovillo central y varias cosas más. Presentarse hoy mismo; urge. Delicias 6 A, entre Madrid y Pamplona. Jesús del Monte.
19760—19 my.

AZOGUE SUS ESPEJOS

La Francesa. Fábrica de espejos, con la maquinaria más moderna que existe, importada directamente de París, ejecuta cualquier trabajo por más difícil que sea, como espejos artísticos, americanos, París y Venecia, transforma los viejos en nuevos, toilette, necesaires, venitis, mano y bolsillo. Fabricamos adornos salón, carrousel, espejos convexos, molduras, parabrisas laterales, grabados última novedad, faroles, reflectores de cualquier clase, espejos de automóviles, repisas de cristal; para frisos y cortamos piezas por más complicadas, todo en cristal, taladros en el mismo de cualquier circunferencia y grueso. Azogamos con los mejores procedimientos europeos, garantía absoluta. Hacemos todos los trabajos imposibles de realizar en Cuba hasta la fecha. Reina 44, entre San Nicolás y Manrique. Tel. M-4507 Se habla francés, alemán, italiano y portugués.
16106—13 my.

SE COMPRAN MUEBLES

Juegos y piezas sueltas, neveras de hierro, máquinas de coser de Singer, Victrolas y muebles de oficina, pago los mejores precios. Pueden llamar al tlfno. M-7566, a todas horas.
18069—6 jun.

JUEGO DE CUARTO $78

Escaparate, cama, coqueta, mesa de noche, banqueta, todo nuevo y sus lunas biseladas.

JUEGOS DE COMEDOR $70

Vitrina, aparador, mesa redonda, seis sillas, todo de cedro y caoba, lunas biseladas y tapas de cristal.

JUEGOS DE SALA $70

Seis sillas, 4 sillones, sofá, espejo, consola y mesa de centro, todo de caoba, nuevo y bien barnizado.

JUEGOS ESMALTADOS

De sala, cuarto y recibidor, muy finos, todo muy barato. Aceptamos venta a plazos; tenemos toda clase de muebles para entrega inmedita. La Casa Vega. Suárez 15 entre Corrales y Apodaca. Tel. A-1583.
15780—19 my

"LA PERLA"

Animas, 84

MUEBLES

Surtido general, lo mismo finos que corrientes. Gran existencia en juegos de sala, cuarto y comedor, escaparates, camas, coquetas, lámparas y toda clase de piezas sueltas, a precios inverosímiles.

DINERO

Lo damos sobre alhajas a ínfimo interés.
Vendemos joyas finas.
Visítennos y verán.

ANIMAS, NUMERO 84
TELEFONO A-8222
PUENTES Y CIA.
S. en C.

"LA NUEVA ESPECIAL"

Neptuno 191-193, entre Gervasio y Belascoain, teléfono A-2010. Almacén importador de muebles y objetos de fantasía.

Vendemos con un 50 por ciento de descuento, juegos de cuarto, juegos de comedor, juegos de mimbre y cretonas muy baratos, espejos dorados, juegos tapizados, camas de hierro, camas de pino, burós escritorios de señoras, cuadros de sala y comedor, lámparas de sobremesa, columnas y macetas mayólicas, figuras eléctricas, sillas, butacas y esquinas doradas, portamacetas esmaltados, vitrinas, coquetas, entremeses, cherlones, adornos y figuras de todas clases, mesas correderas, redondas y cuadradas, relojes de pared, sillones de portal, escaparates americanos, libreros, sillas giratorias, neveras, aparadores, paravanes y sillería del país en todos los estilos.

Llamamos la atención acerca de unos juegos de recibidor finísimos de mepie, cuero marroquí de lo más fino, elegante, cómodo y sólido que han venido a Cuba, a precios muy baratísimos.

Vendemos los muebles a plazos y fabricamos toda clase de modelos, a gusto del más exigente.

Las ventas del campo no pagan embalaje y se ponen en la estación o muelle.

Dinero sobre prendas y objetos de valor, se da en todas cantidades, cobrando un módico interés, en LA NUEVA ESPECIAL, Neptuno, 191 y 193, teléfono A-2010, al lado del café "El Siglo XX", Habana.

Compramos y cambiamos muebles y prendas. Llamen al A-2010.

También alquilamos muebles.

MUEBLES Y PRENDAS

CAMISAS BUENAS A PRECIOS RAZONABLES. "EL PASAJE". ZULUETA, 32.
C 3540—ind. 9 ab.

A PLAZOS

Se venden cajas de caudales de varios tamaños y muebles de todas clases. Préstamos sobre prendas y objetos de valor y arte "La Hispano Cuba". Teléfono A-8054. Villegas, 6, por Monserrate.

DINERO

No reparamos intereses: Préstamos sobre alhajas, y objetos de valor.
LA HISPANO CUBA
Villegas 6, por Avenida de Bélgica, antes Monserrate. Teléfono A-8054.

COMPRAMOS

muebles de oficina, archivos, máquinas de escribir, cajas de caudales y máquinas de coser Singer, los pagamos bien. Llame al teléfono A-8054, Villegas 6, por Monserrate. Losada.
17238.—29 Myo.

MUEBLES EN GANGA

"La Especial", almacén importador de muebles y objetos de fantasía, salón de exposición, Neptuno 159, entre Escobar y Gervasio, teléfono A-7620.

Vendemos con un 50 por ciento de descuento, juegos de cuarto, juegos de comedor, juegos de sala, sillones de mimbre, espejos dorados, juegos de tapizados, camas de bronce, camas de hierro, camas de niño, burós escritorios de señora, cuadros de sala y comedor, lámparas de sobremesa, columnas y macetas mayólicas, figuras eléctricas, sillas, butacas y esquinas doradas, portamacetas, esmaltadas, vitrinas, coquetas, entremeses, cherlones, mesas correderas redondas y cuadradas, relojes de pared, sillones de portal, escaparates americanos, libreros, sillas giratorias, neveras, aparadores, paravanes y sillería del país en todos los estilos. Vendemos los afamados juegos de mepie, compuestos de escaparate, cama, coqueta, mesa de noche, chiffonier y banqueta, a $185.

Antes de comprar, hagan una visita a "La Especial", Neptuno 159, y serán bien servidos. No confundir, Neptuno 159.

Vendo los muebles a plazos y fabricamos toda clase de muebles a gusto del más exigente.

Las ventas del campo no pagan embalaje y se ponen en la estación.

CONTADORAS NATIONAL

reconstruidas y garantizadas, se liquidan varios modelos a precios en competencia con cualquier casa. Las hay desde 25 pesos en adelante; también se hacen cambios. Oficina. Campanario 39. 16677.—20 My.

INTERESANTE: VENDEMOS CAJAS y archivos de acero, seccionarios de madera, burós de roble y caoba, en Apodaca 58.
19507—24 my.

INTERESANTE

Si usted necesita comprar muebles no lo haga sin antes visitar la casa González y Díaz, Neptuno, número 167, teléfono M-8844, gran almacén de muebles finos y corrientes y ahorrará usted dinero, vendemos al contado y a plazos. Las ventas para el interior no pagan embalaje, visítenos y se convencerá

NOTA:
COMPRAMOS MUEBLES
LLAME AL TELEFONO M-8844
C3693 30d-14 Ab

Solitario. Se vende un precioso solitario de 7 kilates, completamente limpio, montado en platino. Unico precio, sin rebaja, $1,500. Puede verse en Compostela 49. El Banquito.
19205—20 my.

POR $5, $10, $15, $20 Y $25

mensuales, contadoras garantizadas con accesorios. Ventas al contado en 120 días, descuento 20 por ciento. Aprovechen esta oportunidad. Se hacen cambios. Oficina: Campanario 89.
18699.—24 My.

LAMPARAS EN GANGA

Se vende una lámpara de sala de bacarat, muy fina, en $300.00. Una lámpara de comedor, de bronce, en $100. Una lámpara de pié de mármol de Verona, en $80.00. Puede verse en la Casa Vilaplana. O'Reilly y Villegas.

ARREGLE SUS MUEBLES

Barnizamos de muñeca fino, esmaltamos en todos colores, tapizamos en todos estilos, especialidad en mimbres. Reformamos muebles, fabricamos piezas sueltas y juegos completos para el gusto más exquisito. Pueden llamar al Tel. M-7566 a todas horas.
18470—6 jun.

MAQUINAS "SINGER"

Para coser. Ventas contado o plazos; cambiamos, reparaciones, piezas, aceite, agujas y enseñanza de bordados gratis. Llevamos catálogo a domicilio. Avísenos al teléfono A-4522. Agencia de Singer. San Rafael y Lealtad.
14523 11 my

Compramos. Muebles finos, juegos de cuarto, comedor y sala. Pianolas, pianos, victrolas y mimbres, muebles de oficina, máquinas de escribir, archivos, cajas de acero y hierro. Objetos de arte, mantones y máquinas de coser. Pagamos bien por necesitar mercancía. Llame al Teléfono: A-6827. García Arango y Co.

Compramos muebles. A-9205

modernos y de oficina, máquinas de escribir y coser Singer, victrolas y fonógrafos pagando los mejores precios. "El Volcán". Factoría, 26; teléfono A-9205. 18377.—26 My.

MUEBLES BARATOS

Ganará dinero si antes de comprar ve nuestro variado surtido en juegos completos y piezas sueltas; juego de cuarto marquetería, $110; comedor, $75; sala, $50; saleta, $70; escaparates, desde $10; camas, $7; cómodas, $14; aparador, $14; mesas correderas, $7; sillas, $1.50; sillón, $3; y otros que no se detallan; todo en relación a los precios antes mencionados. También se compran y cambian en

"LA PRINCESA"
S. RAFAEL, 107. TELF. A-6926.

BAULES Y MALETAS

Los tengo de uso como nuevos, bodega, camarote y escaparate de todos tamaños. Tengo gran surtido de gemelos prismáticos para los que viajan. Compro gemelos y todo lo que óptica y ortografía. "La Miscelánea", Teniente Rey 100. Teléfono M-4878, frente a la "La Marina".
18909.—12 My.

MUEBLES Y PRENDAS

MUEBLES BARATOS "LA MISCELANEA"

San Rafael, 115

Juegos de cuarto, $100, con escaparate de tres cuerpos, $220; juegos de sala, $68; juegos de comedor, $75; escaparates, $12; con lunas, $30 en adelante; coquetas modernas, $20; aparadores, $15; cómodas, $15; mesas correderas, $8.00; modernas; peinadores, $3; vestidores, $12; columnas de madera, $2; camas de hierro, $10; seis sillas y dos sillones de caoba, $25; hay sillas americanas, juegos esmaltados de gala, $95; sillería de todos modelos; lámparas, máquinas de coser, burós de cortina y planos, precios de una verdadera ganga. San Rafael 115, teléfono A-4202.

Sillas a $1.50 plegables, muy fuertes, propias para café, portal, jardín, etc. Liquidamos 20 docenas. También realizamos gran cantidad de muebles de medio uso y nuevos, sueltos y en juegos a precios de ganga. El Vesubio. Factoría y Corrales.
19504—19 my.

IMPORTANTE: COMPRAMOS CAJAS de hierro, contadoras, vidrieras y muebles de oficina, avisen al teléfono M-3288.
19506—13 jn.

VERDADERA LIQUIDACION

Suárez núm. 7, esquina a Corrales. Teléfono A-6851. "La Confianza"

ALHAJAS

Liquidamos un inmenso surtido de alhajas de todas clases y precios.

MUEBLES

Juego de cuarto, comedor, sala y recibidor y toda clase de piezas sueltas a precios increíbles.

ROPAS

Tenemos un surtido inmenso de toda clase de ropa saldándola a cualquier precio.

DINERO

Damos dinero sobre alhajas, muebles, ropas, pianos, pianolas, victrolas, máquinas de coser y escribir y toda clase de instrumento de música.
Suárez núm. 7, esquina a Corrales "La Confianza". Telf. A-6851
Ind.

PARAVANES Y CORTINAS

Paravanes desde 4 pesos y cortinas desde dos pesos en adelante. Neptuno 121. Teléfono A-4597.
17418.—31 My.

PERDIDAS

SE HA PERDIDO UN PASADOR DE brillante en el Hotel Sevilla Biltmore. Se gratificará a la persona que lo entregue en Prado 66, altos; es un recuerdo de familia. Tel. A-8827.
19591—my.

LIBROS E IMPRESOS

¡LIBROS, LIBROS!

LIBRERIA POPULAR. Prado y San José, frente al Parque. Tel. A-0018. Compro libros de todas clases. Paso a domicilio. Vendo obras de Eduardo Zamacois, Carmen de Burgos, Máximo Gorki, Hugo Conway, etc. a 20 CENTAVOS! Son libros nuevos sin abrir. LA ESFERA, encuadernada en varios tomos. ALREDEDOR DEL MUNDO, encuadernado en varios tomos. LOS TRES REINOS DE LA NATURALEZA por Buffon, obra curiosa, agotada, en nueve tomos. LOS HEROES Y LAS GRANDEZAS DE LA TIERRA, obra de gran valor, en nueve tomos, agotada.
19820—23 my.

LIBROS BARATOS

Jurisprudencia del Tribunal Supremo en materia civil y criminal de la República de Cuba. Colección de las sentencias dictadas por el Tribunal Supremo de Cuba desde 1902. 16 tomos sin encuadernar, 34 pesos. Verdadera quemazón de novelas de grandes autores y muchas obras de texto a precios de situación. Librería La Miscelánea, Teniente Rey 106, frente al DIARIO.
19298—20 my.

ARTES Y OFICIOS

Repare sus máquinas de escribir, calcular y demás máquinas de oficina en la casa. Emilio Alemany, Aguiar 51, teléfono A-6671. Buenos precios. Inmejorables trabajos.
19672 31 my.

¿QUIEN ES VARELA, QUIEN?

Varela es el único mecánico plomero, que lo mismo transforma su cuarto de baño en estilo veneciano que en estilo imperial; hago los trabajos terminados en las condiciones que deseen y a precios módicos. Pidan presupuesto al Telf. F-2290 y serán complacidos.
Ind. 6 O.

INSTRUMENTOS DE MUSICA

VIOLIN ITALIANO DE MARCA PAtrón Stradivarius, dos ranuras con 123 años, se vende en Prado 93-A, altos. 19536 21 my

Pianos. ¿Lo tiene usted desafinado? Pues por solo $4 se lo afino y si le faltan pocas cuerdas se las pongo gratis. Especialidad en las reparaciones de los autopianos eléctricos y de pedales y a precios módicos. Informes: Oscar Llanio. Tel. I-5965.
19584—25 my.

PIANOS DE ALQUILER

VIUDA DE CARRERAS Y Ca.
Prado, 119. Teléfono A-3462

DE ANIMALES

CABALLOS, VACAS Y MULAS

Acabamos de recibir cincuenta vacas de pura raza, lecheras, Jersey, Holstein y Guernsey recentinas y próximas a parir.

Tenemos 25 magníficas Jacas y yeguas muy finas, caminadoras, y cuatro soberbios sementales de paso, de las mejores ganaderías de Kentucky según comprueban sus pedigrees.

Un buen lote de mulas maestras en toda clase de trabajos agrícolas.

Todos estos animales pueden verse en casa de:

JOSE CASTIELLO Y Cía.
Calle 25, número 7, entre Marina e Infanta.
Tel. U-1129. Habana.
C 1098 Ind 5 d

DE ANIMALES

SE VENDE UN LOTE DE GANADO: ocho vacas, cinco paridas, tres toros de dos años, dos bueyes, tres añojas y una mula. Informan teléfono F-2277.
19232 20 my

CABALLOS Y MULOS BARATOS

Acabamos de recibir 100 mulos de todos tamaños nuevos y para todas clases de trabajos. Tenemos gran existencia de mulos de uso de todos tamaños y precios. Recibimos varios caballos finos de Kentucky y mulos de monta. Tenemos además 10 carros, 15 bicicletas del país y americanas, 2 faetones, 2 arañas. Todo a precios muy reducidos. Pase por esta y será bien servido. Jarre y Cuervo. Marina número 3 esquina a Atarés, J. del Monte, frente al taller de Gancedo. Teléfono I-1376.
18223.—21 My.

MULOS, VACAS Y CABALLOS

Recibimos el lunes 75 mulos de superior calidad y propios para todas clases de trabajos. Tenemos mulos de uso y bicicletas nuevas muy baratas. También recibimos 50 vacas Holstein y Jersey de lo más fino que se importa para Cuba muchas de ellas registradas de pura raza. Tenemos caballos finos de Kentucky marchadores y de trote a precios muy arreglados. Visítenos y saldrá usted complacido. Vendemos a precios sin competencia. Harper Bros. Calzada de Concha 11, esquina a Fomento. Luyanó. Habana.
18001—3 jn.

AGENCIAS DE MUDADAS

"LA ESTRELLA"

AGENCIA DE MUDANZAS

Unica casa con dependientes a sueldo. Carros, camiones, ciudad e interior. Zorra para cajas de caudales. San Nicolás, 98. Teléfono A-3976 y A-4206. 17250.—29 Myo.

DINERO E HIPOTECAS

HIPOTECA, DOL 2.500 A 5.000, BAJO tipo, en Santos Suárez, Cerro, Luyanó, Jesús del Monte Mendoza, Víbora, sobre finca urbana. Informes bufete doctor Arana, Banco Nova Scotia 406, M-2720 I-4683.
19848 22 my

EN HIPOTECA, SE DAN DE 300 A $5,000 sin comisión, Habana y sus Repartos, también $6,000 a $30,000. Informan: Neptuno 29. Bazar "Campoamor", de 9 a 11 y de 1 a 3. Díaz.
19547 25 my

DINERO PARA HIPOTECAS, TENGO para colocar en la Habana y sus Repartos desde cantidades pequeñas. Operaciones rápidas. Teléfono M-5340 F. Fandiño.
19625 21 my.

SIN COBRAR CORRETAJE Y AL 7 por ciento; sale al 6 por ciento; se dan 30 mil pesos juntos o fraccionados en primera hipoteca sobre casas en puntos céntricos de la ciudad o Vedado, 2, esquina a 19, de 9 a 11. Teléfono F-1209.
19573 23 my

VENTA E HIPOTECA. TOMO $3,000 sobre mi casa. Pago $25 mensual de interés; vendo gran casa azotea, en la Habana $4.850. Cerro y Consejero Arango. Barbería. Su dueño.
19771—19 my.

DINERO PARA HIPOTECAS

en las mejores condiciones. Miguel F. Márquez. Cuba, 50.

CONGREGACION RELIGIOSA DINERO

Es de gran urgencia, dejar colocado en primeras y segundas hipotecas y alquileres de casas, varias partidas de dinero, para todos los barrios, bajo interés por el tiempo que quieran. No corredores. San Lázaro 288, bajos.
18429—22 my.

CORREDORES

1|2 0|0 A 1 1|2 0|0 EXTRA

Según tipo y tiempo. Cancelación con solo tres meses. Tiempo que quieran Especialidad: Dinero para fabricar entregado por plazos y solo 4 por ciento el primer año. Teléfono A-4358. Sr. Roque o Sr. Falber. Teniente Rey y Compostela. Altos botica.
17489—31 my.

Dinero en hipotecas se facilita desde $300 hasta $100.000 sobre casas y terrenos. Habana, sus barrios y Repartos al tipo más bajo en plaza. Informes gratis Banco Nova Escocia, Departamento 206, de 10 a 12 y de 2 a 3. 18168 22 my

$6.000 SE DAN EN PRIMERA HIPOteca sobre finca que los garantice. Se fraccionan si conviene. Aguila 267 bajos. Teléfono M-1663. C. Torres.
19769—26 my.

FACILITO DINERO EN PAGARE hasta 500 pesos, también en hipoteca sobre toda propiedad, 1a., 2a., y 3a. y automóviles de particulares, por corto y largo plazo las 1ras. hipotecas las hago desde 300 pesos hasta la cantidad que necesiten. Julio R. López. Príncipe número 47, bajos.
19124 20 my

HIPOTECAS

Doy partidas de $3,000, de 4, 5, 6, 7, 8, 9, 10 mil pesos en la Habana al 7 por ciento y en los Repartos al 8 0|0 Si tiene buena garantía traiga los títulos. Más informes Paz 12, Santos Suárez. I-2647. Jesús Villamarín.
18036—4 jn.

HIPOTECA AL 7 Y 8 POR 100

Doy $50,000. Lo mismo juntas que fraccionados. También para los Repartos. J. Llanes. Sitios 42. Teléfono M-2632.
18414—31 my.

PARA CERRO, JESUS DEL MONTE, Luyanó y Víbora, deseo colocar cualquier cantidad en primera hipoteca. También sobre terreno. Dirigirse al señor Rodríguez, de 12 a 2 y de 6 a 9 de la noche; teléfono I-6772.
18696.—19 My.

VENTA DE AUTOMOVILES Y ACCESORIOS

OPORTUNIDAD. SE VENDE UNA carrocería propia para reparto de víveres, tabacos y cigarros; srve para camión Ford y Dodge; para más informes, Antonio Díaz Blanco y Nueva del Pilar, bodega.
19858 21 my

FORD DEL 24

Se vende uno en perfectas condiciones, fuelle y vestidura nuevos, motor a prueba. Se da barato. San José 138, Garage.
19813—24 my.

A PLAZOS, CADILLAC EN 500 PEsos, magnífico funcionamiento, es una verdadera ganga. O'Reilly 2, Campbell. 19299.—20 My.

SI USTED QUIERE UNA CUÑA DE 4 pasajeros en 100 pesos, véame, tengo una de arranque, caminando, las las ruedas y gomas o el arranque valen eso y más. También tengo otra en 250 pesos en mejores condiciones. O'Reilly 2, Campbell.
19299.—20 My.

Se vende un automóvil marca Roamer de siete asientos, usado, en buenas condiciones, por embarcarse su dueño. Se puede ver todos los días de siete de la mañana hasta las tres de la tarde en Chávez número 1.
C 4735—8 d 14

AUTOMOVILES

PACKARD: SE VENDE

Ultimo modelo, 6 cilindros, tipo Sport, ruedas de disco, de poco uso. Precio $3,000. Puede verse en 27 y M, Vedado, de 12 a 2 p. m., excepto los Domingos. Sr. Mata.
19633—19 my.

STUDEBAKER, COSTO $2,300

Tipo especial 1925 con diez meses de uso en perfectas condiciones $1,350. Puede verse en San Juan de Dios, 3. Teléfono M-9595, A-5181, de 10 a 12 y 3 a 5. 19426.—24 My.

POR AUSENTARSE SU DUEÑO SE vende en proporción un camión casi nuevo marca Pierce 5 y media toneladas. Informan: Jesús del Monte, 537; teléfono I-5391.
19668.—26 My.

SE VENDEN MUY BARATAS DOS máquinas, una Marmon de cuatro asientos y un Dodge, ambas en buenísimas condiciones mecánicas, pintura y gomas. Puede verse en el garage de Estrella y Oquendo. Informa en el mismo Isidro Mercadé. Taller de Maquinaria. Teléfono A-9354.
19088.—19 My.

El gran garage Washington, fabricación contra incendio (cristal, cemento y hierro), el más amplio y serio, absoluta garantía. Storage para automóviles desde $8.00. Desagüe 60. Teléfono M-1923.
16408—24 my.

AUTOMOVILES

Se vende un elegante Packard cerrado, 6 ruedas de alambre, 6 pasajeros, completamente nuevo. También vendo una bonita cuña Buick de último modelo, propia para profesional u hombre de negocios.
Garage Doval, San Lázaro 99-B, teléfono A-2356, Habana.
C 1946 Ind. 28 fb

GRAN GARAGE EUREKA EL MAYOR DE LA HABANA DE ANTONIO DOVAL

Esta casa cuenta con el mejor local para storage de automóviles. Especialidad en la conservación y limpieza de los mismos. Novedades y accesorios de automóviles en general. Concordia 149, teléfonos A-8138 A-0898. C 9936 Ind 18 d

ATENCION

Si usted necesita comprar un automóvil de uso, en inmejorables condiciones, visite al Garage Eureka, de Antonio Doval, Concordia 149, Existencia: De 2, 5 y 7 pasajeros, Marcas: las de mayor circulación, Facilidades para el pago.
C 9935 Ind. 18 d.

CUÑA DE LUJO

Carrocería especial, parabrisa forma mariposa, completamente nueva, se vende por la mitad de su costo. Puede verse calle 23 No. 278 1|2, casi esquina a D, antes de las 5.
19616—23 my.

FIAT TIPO CERO COMPRO UNO DE cuatro pasajeros que esté en buenas condiciones (moderno) en precio moderado. Teléfono U-2143. Sólo de 7 a. m. a 7 p. m. 12888 7 ab
C 1946 Ind. 28 fb

AUTOMOVILISTAS

Cuiden su dinero: no compren ni vendan sus autos sin ver primero los que tengo en existencia; carros regios, últimos tipos; precios sorprendentes; absoluta garantía y reserva; grandes facilidades en el pago.
Narciso Doval, Oficinas y garage. San Lázaro 99-B, entre Blanco y Galiano, teléfono A-2356. Habana.
C 1946 Ind 28 fb

SE VENDE UN HERMOSO CADILlac tipo 57, acabado de ajustar, tiene pintura nueva, fuelle nuevo y cinco gomas nuevas. Informa en el garage Santiago, 10, pregunte por Singer.
18284.—18 My.

GARAGE DOVAL

Servicio de gasolina por medida
San Lázaro 99-B.
Automovilistas

No se dejen sorprender por las llamadas bombas eléctricas de gasolina visibles; exija que su gasolina sea servida en medidas debidamente selladas por el Departamento de pesas y medidas, para su mayor conformidad y garantía. Habana.

CUÑA DOCHE SE VENDE Y SE GArantiza, en buen estado. Precio $535, garage San Joaquín, Jesús del Monte 117. Antonio Ruiz.
18004—19 my.

SE VENDE POR AUSENTARSE SU dueño para Europa, se venden dos automóviles. Un "Renault", de 40 caballos, último modelo en $5,500. Un "Delage" de 11 caballos en $2,000. Informa: Doctor Cueto. Aguiar, número 76. 19438.—24 My.

VENDO UN STUTZ TIPO SPORT, 5 pasajeros, carrocería de aluminio, magnífico en 600 pesos; equipado con seis gomas de alambre y sus gomas. O'Reilly 2, Agencia Studebaker.
19299.—20 My.

CARRUAJES

¡APROVECHEN OPORTUNIDAD! Tenemos una colección de carros de uso, chicos y grandes, que estamos rematando; venga a vernos, damos facilidades de pago. O'Reilly 2, Agencia Studebaker.
19299.—20 My.

OCASION. SE VENDEN EN BUENAS condiciones seis carritos de mano con los utensilios necesarios para la venta ambulante de helados, todo nuevo, flamante y de lo más moderno. Informan en San Francisco y Zanja, número 146, café, a todas horas.
19060 22 my.

MAQUINARIA

VENDO TORNO PRIMATICO DE 3 pies, entrepuentes con escote y calzos suplementarios, completamente equipado de accesorios y utilaje para el mismo. Puede verse en Zanja 72. Rastro Habana-Madrid.
19826—20 my.

MAQUINARIA, VENDO RECORTAdor mecánico doble con bancaza de 3 pies y dos carros de 25 pulgadas de curso, con trasmisiones y accesorios poco uso, puede probarse funcionando. Habana, 103; teléfono A-2992.
18521.—23 My.

BOMBAS CENTRIFUGAS PARA SER movidas por tractores para regadío, 3 y media pulgadas $75.00 3" $55.00 durante este mes. Industrial Machinery Company. San Ignacio, doce, Habana. 19685.—22 My.

SE VENDE UNA CALDERA DE 35 HP con su chimenea, una máquina vapor de 20 H. P. dos tanques, una empigadora, un aparato universal, una máquina de afilar cadenas, una caja caudales, un armario de oficina y un buró, se da todo por la cuarta parte de su costo. Calle Rafael de Cárdenas número 6, Reparto Batista.
19104.—20 My.

MAQUINARIA

SE VENDEN LOS SIGUIENTES APAratos. Un Alternador Westinghouse de 62 1|2 kilowaties, 220 a 240 Volts, 3 Fases, 60 Ciclos, 1 200 R.P.M. Uno ídem General Electrical de 50 kilowatios, 3 fases, 900 R.P.M. Se venden motores eléctricos y de petróleo de todos tamaños. Amargura 79 a todas horas.

MOTOR DE PETROLEO 12 H.P. poco uso, reparado, con aros de repuesto y tanques de agua y petróleo, se vende garantizado dando facilidades pago; y también dinamo de 9 kilowatts G. E. 220 volts. c.c. flamante y cuadro completo para el mismo. Diríjase al apartado 164. Cienfuegos. C 4805—10 d 16

INTERESANTE

Si usted tiene motores de petróleo, gasolina, alcohol o vapor, en mal estado, garantizo el dejarlos nuevos, siendo nuestra especialidad la fabricación de pistones, torneo de cilindros y construcción de piezas. Nuestra mejor garantía: 55 años de establecidos y solvencia moral y económica. Pida presupuesto. Taller de Maquinaria y Fundición Roselló. Habana 103. Teléfono A-2992. 18520.—7 Jn.

POR TENER QUE EMBARCAR, SE vende un torno Sebastián, 8 pies, un taladro Excelsior 20", una planta soldadura autógena con generador de 50 libras; una planta de Blau-gas, fragua y yunque al contado, junto o separado. Informan Roger Luján, Martí 5, Guanabacoa. 19058 22 my.

CONCRETERAS DE UN SACO Y DE medio saco capacidad. Cortadoras y dobladoras de cabillas. Aprovechen. Véanse San Ignacio doce, entre Empedrado y Tejadillo. 19685.—22 My.

PANADEROS Y DULCEROS. VENdemos amasadoras sobadoras, batidoras y guinches a precios de ocasión. Aprovechen gangas. Industrial Machinery Company. San Ignacio doce. 19684.—22 My.

COMPRA Y VENTA DE FINCAS, SOLARES YERMOS Y ESTABLECIMIENTOS

COMPRAS

COMPRO UN SOLAR MEDIANO, O chico, en Jesús del Monte, Luyanó o Cerro, dando algo de entrada y resto a plazos cómodos, tiene que estar situado en buen lugar, no trato con esplotadores. Manuel González. Jesús María, 125, altos. Teléfono M-3095. 19875.—24 My.

COMPRO CASITA

Que valga unos cuatro mil pesos, más o menos, Jesús del Monte o Santos Suárez cerca del tranvía. Venga a verme con los títulos. No corredores. Oscar Marcoleta. O'Reilly 4, altos. 19745.—22 My.

COMPRO CASA

vieja en la Habana. Sr. Gómez. Teléfono M-4735. 19539—23 my.

COMPRO SOLAR DE CENTRO

o de esquina que su precio sea razonable. Sr. Gómez. Tel. M-4735 19539—23 my.

Se necesita una casa de una o dos plantas. con 5 habitaciones, garage, jardín, casa moderna de $50.000 a $70.000. Reparto Mendoza, Santos Suárez, cerca del colegio de Los Maristas. Beers y Co. O'Reilly 9 1|2 M-3281. C 4700 4 d 14

URBANAS

EN 7.000 PESOS VENDO CASA TODA de citarón, techos monolíticos, a una y media cuadra del tranvía, calle Santa Irene, 129, Jesús del Monte, jardín, portal, sala, dos cuartos bajos, otro alto baño intercalado, comedor al fondo, cocina patio, cuarto y servicio de criados. La llave e informes en el 102 teléfono I-4638, M-2720. 19847 23 my

G. DEL MONTE
Corredor Notario Comercial
Habana No. 82
Teléfono A-2474
Venta de Casas y Solares

VEDADO, en Línea, cerca de G, chalet dos plantas esquina moderno en 35,000.
VEDADO, en 14 próximo a Línea, casa moderna 683 metros, renta 200 pesos en $30,000.
VEDADO, en 6, cerca de 23, esquina de fraile solares y parcelas a 25 pesos metro.
VEDADO, en 25, próximo a 23, casa dos plantas moderna, garage, etc., $45,000.
HABANA, casa de 2 plantas, 11x20, renta 180 pesos en $30,000.
VEDADO, en H, cerca de Línea, bonita parcela de 14x35 a $35.00 metro.
VEDADO, en Línea, casa 273 metros, una planta, 4 habitaciones en $18,000
EN GALIANO, para comercio, 11x37, antigua, renta $300, a $200 metro.
VEDADO, en Zapata, a la brisa, dos lotes de centro a $15 y $20 metro.
VEDADO, en L y 15, lo mejor del Vedado, parcela de esquina 22,66x34.
Si usted desea más informes sírvase llamar al teléfono A-2474 y mandaré un empleado con los detalles completos. 19889.—22 My.

SE VENDE LA CASA CALLE DE Paula, número 18, de dos plantas en buen estado con 364 metros cuadrados, precio 33,000 pesos si se desea, se deja parte en hipoteca. Manuel González. Jesús María, 125, altos: teléfono M-3095. 19876.—24 My.

SE VENDEN BARATAS, DOS CASAS nuevas en Avenida Libertad muy cerca Calzada Jesús del Monte. Informan F-2441. 19815—24 4my.

URBANAS

CASAS EN LA VIBORA

Los que estén de paseo en la Habana en estos días de regocijo patrio, y quieran, a la vez, hacer alguna inversión de dinero en propiedades, ya sea para renta, ya para residencia, tengan muy presente que las casas mejores y más baratas del barrio de la Víbora, las vende F. Blanco Polanco, que vive en Concepción 15, entre Delicias y Buenaventura, teléfono I-1608. 19850 24 my

ESQUINA PARA RENTA

Sólida inversión. En buena barriada de la Víbora, se vende una moderna casa de esquina, de dos plantas, que renta, con contrato $90.00. Precio 6.000 pesos de contado y $4.000 en hipoteca. Informa: F. Blanco, Concepción 15 Víbora, teléfono I-1603. 19849 21 my

GRAN ESQUINA, VENDO

Vendo una buena esquina ocupada por establecimiento, fabricación de primera, en la Habana y calle de importancia. Renta $240.00 y produce más del 10 0|0 al capital. Es una excepcional oportunidad para el que desee invertir bien su dinero. Informes: Bernardo Arrojo. Belascoaín 50. Las Tres BBB. Tienda. 19829—20 my.

SE VENDE A UNA HORA POR tranvía de esta capital, una espléndida casa propia para una industria o numerosa familia; pisos de mosaicos, jardín ymuchos frutales. Se da barata, con facilidad de pago. Más informes, B. Alonso, Nacional 103, Hoyo Colorado. 19844 26 my

SIN ESTRENAR SE VENDE UNA elegante y cómoda casa en Goicuría entre Milagros y Libertad. Víbora. Jardín, portal, sala, comedor, 3 cuartos y baño intercalado, patio, cocina, servicio y cuarto criada. Informa el sereno o F-2441. 19814—24 my.

ESQUINA EN LA HABANA CON establecimiento, se vende en $75,000, hay doble línea y da buena renta. Más datos en Crespo y Animas, de 2 a 4 y de 9 a 10 noche. Trabadelo y Menéndez. No tratamos con curiosos. 19738—19 my.

VENDO VARIAS CASAS EN LAS Calles principales de la Habana, produciendo buen interés y a precios razonables. Tossas, Ricla 98. Teléfono: M-8943. 19746—19 my.

SUAREZ Y PEREZ. HABANA, 51, ALTOS

Se vende en Virtudes casa de 2 plantas, sala, comedor, 3 cuartos y baño completo, nueva, $16.500. Curazao tres plantas, nueva, renta $135; precio $13.000. Esquina en San José, 33x22 a $100; esquina en San Rafael en buen estado, 33x19.50 a $100. Tenemos en Santos Suárez de todos precios. Infórmese quién es Suárez y Pérez. Háganos una visita que usted hace negocio. Suárez y Péérez. Habana 51, altos. Tel. A-2422. 19724—26 my.

CERCA DEL MERCADO UNICO Y A una cuadra de Monte, se vende directamente una casa compuesta de gran sala, saleta corrida, tres hermosas habitaciones, patio muy grande y demás servicios, acabada de pintar. Informa su dueño: Prado 31, altos. No corredores. 19708.—20 My.

VENDO EN LO MEJOR Y MAS próspero de la Habana una esquina propia para establecimiento, renta 120 pesos y la doy en 10,000. Su dueño: Ashlan. Café Independencia. Belascoaín y Reina; teléfono A-9643. 19681.—19 My.

CASA ESQUINA VEDADO, POR menos del valor terreno, con sala, saleta, 4 habitaciones, cuarto criados, servicios, hermoso jardín, frutales, $16,000. Propietario: Empedrado 20. 19590.—18 My.

Se vende un lujoso chalet, situado en el Vedado, calle 2, entre 21 y 23, de dos plantas, acabado de decorar. 900 metros de terreno. Informan: Cuba No. 81, altos. Señorita A. Saavedra. Teléfonos A-4005, F-1684. 19642—19 my.

EN LA PARTE MAS HIGIENICA del Reparto Almendares, vendo una casa rodeada de jardín, fabricación primera, moderna, hace esquina adaptable para comercio, no hay ninguno alrededor, rodeada de hermosos chalets, con garage capaz para dos máquinas. También vendo un solar en la calle 12 y Ave. de los Aliados, frente a la residencia del señor Conde del Rivero, propio para el que quiera enriquecerse pronto, poniendo un garage con venta de gasolina y accesorios le garantizo que antes de un año dobla su dinero por ser enorme el tráfico como puede usted observarlo, medida 430 varas. Informa su dueño señor Gutiérrez. Calle 7, entre 16 y 18. 19402.—19 My.

VENDO EN LA VIBORA. PEGADO al tranvía, una casa toda mampostería y cielo raso, de portal, sala, recibidor dos cuartos, baño intercalado, comedor al fondo, cocina, patio y traspatio en Concepción 307 entre 13 y 14. Informan Santiago Rodríguez. Luyanó 37 esquina a Ensenada. J. del Monte. 19300—28 my.

PARA FABRICAR. PLANOS Y PREsupuestos. Croquis gratis. Llame al I-6899. También contratamos a precios razonables. 19203—18 my.

GRAN OPORTUNIDAD. SE VENDE una bonita casita acabada de construir con jardín, portal, sala, dos buenos cuartos, baño intercalado, comedor y servicios de criados al fondo. Está situada en la calle de O'Farrill entre Estrada Palma y Luis Estévez. Jesús del Monte. Se da barata. Su dueño, A. González, teléfono A-2419. 19057 22 my

URBANAS

Se venden varias casas de altos, sitas en la calzada de Concha y calle de Pérez, no llevan más de un año de fabricadas, fabricación moderna. Se dan por menos de su costo de fabricación, se dejan cantidades en hipoteca. También se vende una esquina con bodega en los bajos. Tiene contrato por 6 años. Trato directo con el propietario. Informes: Pedro Pernas 13, altos, de 11 a 2 y de 5 a 7, p. m. R. Serna. 19670—24 my.

BUENA INVERSION

Se vende la casa Marqués González No. 109, entre Figuras y Benjumeda, de una sola planta, de construcción moderna de primera, compuesta de sala, saleta corrida, 4 habitaciones, baño intercalado, con todos los aparatos y agua caliente en los mismos, servicio de criado, cocina, etc. $5,500 de contado y $7.000 a pagar en 4 años con el 8 0|0. Se puede ver de 7 a 11 y de 1 a 5. Informa su dueño señor Alvarez. Mercaderes 22, altos. 19639—19 my.

NECESITO VENDER

Varias casas urgentemente que tengo de una herencia. Por tenerme que embarcar con la familia para España, liquido todas mis propiedades muy baratas en los mejores puntos de la Habana. No corredores. San Lázaro 288, bajos. 18429—22 my.

VENDO DOS CASAS NUEVAS A LA brisa, en Santos Suárez, a 5.800 pesos, con portal, sala, tres habitaciones, baño intercalado, comedor y cocina al fondo; patio y traspatio; construcción de lo mejor. Propio dueño, San Carlos, 19, Cerro, Manuel Delgado o teléfono I-2714. No corredores. 19219 21 my.

Se venden en el barrio de Tulipán

Cinco casitas de construcción moderna sala, comedor y dos cuartos y sus servicios sanitarios en $16,000. Informan en Santa Teresa 23; teléfono I-4370. 18671.—24 My.

Casa chica, vieja, de esquina. Excelente situación en punto céntrico. Se vende barata pero ha de ser rápido. Véanos pronto. Mendoza y Ca. Obispo 63. Tel. M-6921. C 4844—3 d 18

VENDO EN PRIMELLES

Una esquina 13 de frente por 40 de fondo a $6 metro y una casa; sala, saleta, tres cuartos, comedor al fondo, servicio sanitario con 6 de frente por 40 de fondo en $4.500. Informan en Santa Teresa 23. Tel. I-4370. 18025—20 my.

BUEN NEGOCIO

Se vende o alquila casa de cuatro plantas, propia para un gran establecimiento o industria, en lo mejor de la calle O'Reilly. Informan Teléfono M-1579. 19146—27 my.

VENDO O ALQUILO VARIAS CAsas en el Vedado, Jesús del Monte, Reparto Buena Vista, Víbora, una hermosa quinta en Calabazar, dos buenas fincas en San Diego de los Baños. Doy comodidades para los pagos. Para más informes: Dirigirse calle O, número 12, esquina a 19. Vedado. 18900.—26 My.

AVISO

Fabrico casas de madera. de todos tipos para cualquier lugar de la Isla; también hago techos y naves a la orden. Precio de situación. Pase por Concha y Reforma. Felipe Veitia. I-1905. 17257.—29 My.

SE VENDEN DOS CASAS EN LA Avenida de Concepción, Víbora, una con mil quinientos pesos al contado y 4.000 al 8 por ciento, por tres años y la otra que tiene sala, tres habitaciones, dos patios con mil pesos al contado y cuatro mil al 8 por ciento. Están situadas entre Avenida de Acosta y 12. Informan teléfono F-2277. 19233 20 my

AVISO. SOLO POR UN PESO LIMpio, arreglo y preparo para coser y bordar una máquina de familia. Paso a domicilio. Llame al A-4519, F. G. Santos. 18693. 19 My.

REPARTO LAWTON, VENDO HERmosísima casa frente al carro y al Parque en construcción con gran traspatio y todas las comodidades a $7,500 y $5.800. Santos Suárez con portal, sala, saleta, tres cuartos, baño intercalado, comedor, cocina servicio criado traspatio en $7.500 frente a Santa Emilia. Suárez Cáceres. Habana No. 89. C 4851—4 d 17

Reparto Almendares se vende una casa compuesta de jardín, portal, sala, comedor al fondo cocina y tres grandes habitaciones con baño intercalado. Amplio patio y garage. Informes: FO-1315 o M-9030. 19682—19 my.

SE VENDE UNA ESQUINA EN ESTrada Palma y Goicuría a una cuadra de los carros de Santos Suárez. Mide 17.50x23 a $8.50 la vara. Tiene los entronques hechos de agua y alcantarillado: por allí está todo fabricado y buenas residencias. Informan Angeles 59 y días laborables en Lacret y Cortina obra en construcción. Vicente Suárez. 19786—19 my.

En las alturas del Reparto Almendares al frente del Conde del Rivero se vende una bonita casa con todas las comodidades para una familia de gusto con facilidades de pago. Se puede ver a todas horas del día. Informes en la bodega La Estrella. Su dueño en 20 No. 28. Leandro Miguel F-1722. Vedado. 19726—31 my.

URBANAS

EN EL CERRO, SE VENDE

Una casa de sala, comedor y dos cuartos, de mampostería y servicios sanitarios en $2.500. Urge la venta. Informan en Santa Teresa 23. Teléfono I-4370. 18025—20 my.

CASITA POR $3.250.00

Acabada de fabricar, portal, sala, comedor, 2 habitaciones, servicios, patio y traspatio. Oscar Marcoleta. O'Reilly 4, Teléfono M-4514. 19474—19 my.

CASAS EN LA HABANA DE DOS plantas, moderna a $12.500; están cerca de Monte, también pegada a Reina y en Manrique. Muchas propiedades en venta a la Habana para grandes rentas. Suárez Cáceres. Habana No. 89. C 4851—4 d 17

CONSTRUCCIONES. EL MAESTRO constructor de obras, Manuel Lima Navarrete, que tiene su depósito de materiales de construcción en Estrella y Plasencia con herrería, carpintería, camiones y fábrica de blok de cemento, es el que más barato y mejor puede fabricarle su casa o hacerle cualquier trabajo de albañilería, carpintería, pinturas o instalaciones que se le ordene; vean las construcciones de cemento armado con estructura de acero que está terminando para varios comerciantes de esta plaza. Ordenes en Infanta 55, altos, esquina a Estrella, oficina. 19779—20 my.

SOLARES YERMOS

SIN INTERVENCION

de corredores, vendo terrenos en la calle Estrella, cerca de la estación de Concha en Carlos Tercero. Informa: Andrés Fonte. O'Reilly, 104. 19696.—22 My.

SE TRASPASA EL CONTRATO DE un gran solar en la hermosa Avenida Doce, Ampliación de Almendares a 2 cuadras del tranvía y a una cuadra del Parque, rodeado de hermosos chalets y próximo al Gran Hotel Almendares, mide 13x50 jaras. Terreno llano y firme a $5.50 vara, $2.000 al contado y el resto a plazos. A. Guerra. San Joaquín 50. A-7712. 19763—31 my.

VEDADO
SOLARES A CENSO

Calle 25. Media cuadra de 23. Esquina 21.22x41.49 varas a $12.00 vara.

Calle 28 entre 27 y 29. Cuatro solares centro 11.79x41.26. Superficie 486.45. Precio $10.00 vara

Calle 25 y 26, media cuadra de 23. Esquina 24.17x41.00. Superficie: 883.86 varas. Precio $12.00 vara.

Calle 28 entre 27 y 29. Esquina 17.69x41.26 varas. Superficie 729.88 a 10.00 vara.

Calle 27 entre 28 y 29. Cuatro solares centro 11.79x41.26 Superficie 486.45 varas a $10.00 vara

Calle 25 y 28. Una esquina 23.66x42.22 varas. Superficie 1.109.72 varas a $10.00.

Calle 32 y 27. Una parcela de 2.038 varas con lindero al río Almendares a $15.00 vara

Calle 26 (Nueva vía de comunicación con el Cerro). Seis solares de 11.79x35.97. Superficie 424.08 varas a $10.00.

Calle 26 entre 33 y 35. Cuatro solares de 7.00x28.00. Superficie 200 varas a $7.00 vara.

Calle 26. Parcelas para industria de cualquier tamaño a $7.00 vara.

Informará:
LUIS F. KOHLY
Manzana de Gómez 206. Teléfonos: A0383 y FO-1513 19739—27 my.

EN CERRO, VENDO

un solar con 5 1|2 frente por 38, con 4 cuartos con piso de mosaico, teja francesa, con arquitrabe de cemento, todo pintado de aceite, acabado de fabricar con dos cocinas, vertedero y servicio sanitario con entrada independiente. Esto es una verdadera ganga. En $3,500. Informes en Santa Teresa número 23, entre Primelles y Churruca. Teléfono I-4470. 18670. —24 My.

REPARTO KOLHY
COLINAS Y RIBERAS DEL RIO ALMENDARES
SOLARES A CENSO

Una esquina Avenida de Bruxelas. Mide 42.00x38.32. Superficie 1,216.77 a $10.00 vara.

Avenida New York. Un solar centro 17.69x47.17. Superficie 833.96 a $9.00 vara.

Avenida de la Victoria. Seis solares centro 17.69x69x41.27. Superficie 730.06 varas a $9.00 vara.

Avenida Bruxelas. Tres solares centro 17.69x49.53. Superficie 876.18 a 9.00 vara.

Avenida Central. Una esquina 36.00x43.30. Superficie 2.065.04 a $10.00 vara.

Avenida de Washington. Tres solares 17.69x47.17. Superficie 833.96 a $9.00 vara. Avenida de Londres.

Avenida de Londres. Dos solares esquina 57.50x53.50. Superficie 1,261.53 varas a $10.00 vara. Urbanización completa Titulación limpia.

Informará:
LUIS F. KOHLY
Manzana de Gómez 206. Teléfonos: A0383 y FO-1513 19740—27 my.

VENDO UNA ESQUINA DE 45 POR la calle Carmen y 60 por la calle Cortina en parcelas y sola, $200 de entrada y vendo de varias medidas en la Avenida de Acosta y Cortina, y poco de entrada. Aguiar 116. Teléfono: A-6473. Horas de oficina. 18784—23 my.

CEDO EL CONTRATO DE UNA ESquina de fraile del Reparto La Sola, Vendo solares a plazos en Sola y Palatino. Mayía Rodríguez y Pasaje Infante. I-2012. 19780—19 my.

SOLARES YERMOS

Magnífico solar. Por ausentarme tras paso a su nombre entregándome: $280 que tengo dado, uno en el Reparto más lindo, en plena calzada del Luyanó al lado de esquina, mide 10x41. Costó $5 vara, hoy vale a $6. Informes: Oscar Llanio. Teléfono I-5965. 19583—21 my.

REPARTO ALMENDARES

y Buena Vista. Solares en ganga. Vendo varios con las siguientes medidas: 7x26, 8x20, 8x29, 8x47, 12x47, 14x47, 10x29, 10x45 la medida que usted desee. Venta a plazos solo 100 de entrada y $10 cada mes, pudiendo fabricarlos de madera o de mampostería, tan pronto frme el contrato. Planos y demás informes Sr. J. P. Quintana. Belascoaín 54, altos, entre Zanja y Salud. Tel. M-4735 y A-0516. 19539—23 my.

¿Desea fabricar en la Víbora? Véame, le doy terreno en los mejores puntos y con grandes facilidades de pago. No perderá su tiempo. No soy corredor. Informes: Enrique, Calzada de la Víbora, 596. 19558 21 my

REPARTO ALMENDARES, VENDO 843 varas de terreno alto, calle 1a., entre 18 y Fuentes. Informen: Calle 25, número 460, Vedado. Sr. José García. 19554.—30 My.

Se vende uno de los mejores solares de centro, calle Goicuría entre San Mariano y Vista Alegre; tiene un garage grande al fondo y arbolitos; buen cimiento y vecindad, a $8.16 la vara, puede dejarse algo pendiente de pago. En el garage puedo seguir de inquilino hasta que le convenga al comprador. Su dueño, Méndez, teléfono M-3386 o I-3395. 19381 20 my

VENDO DOS SOLARES CASI REGAlados Ave. 11 entre 8 y 9, próximo al Hotel Almendares y línea de Playa, con 1.500 varas. Se venden a $3.00 vara donde se está vendiendo a $7 y $8; se venden baratos por apuros de dinero. Informan Ave. de las Palmas No. 13 A, esquina a Peña Pobre. Señor Fernández. Tel. M-6403. 18979—21 my.

Vendo en el Country Club dos solares que mide nen total 6.035 metros, en lo mejor del reparto, a $3.25. Informes: A. Varela. Industria, 124, bajos, esquina a San Rafael. 3940 ind. 23 ab.

VENDO SOLARES, REPARTO PALAtino, linda con la Fábrica y la calzada de este nombre. $100 al contado $20 al mes. Urbanización completa. Informa: Amable Sánchez en la bodega del frente. Teléfono I-3130. 19033—21 my.

TERRENO, VENDO UNA MANZANA a una cuadra de Infanta y 2 de Carlos III, con 4,200 metros y se le puede poner chucho. Julio Gil. Teléfono F-O-7789. 19086.—22 My.

Para fabricar en la Habana medida ideal vendo solar de 6 metros de frente por 12 de fondo a $55 vara calle Jovellar pegado al parque Maceo y San Lázaro; mitad contado y resto plazos cómodos. Otro de 6.50 por 24 a $45 vara en la misma calle. Trato directo con su dueño Banco Nova Escocia 206 de 10 a 12 y de 2 a 3.

Preciosa esquina para fabricar en la Habana, mide 14 metros de frente por 12 de fondo, con planos para dos casas de altos, con frente a la calle Jovellar esquina Hospital, entre Parque Maceo y San Lázaro a $58 vara, parte contado y resto a plazos en diez años. Otro centro de 12 por 32 en la calle Vapor a $38 vara. Trato directo Banco Nova Escocia 206, de 10 a 12 y de 2 a 3. 19772—20 my.

VENDO TERRENO CERCADO, PROpio para alguna industria; mide 1.800 varas cuadradas, con cuatro cuartos y un salón corrido, mucho material de fabricación y abundante agua. Se da barato. Informes teléfono A-9194. 19461—20 my.

COJIMAR. EN LA MESETA DE LA loma, al lado del chalet de Moré, solar de treinta por cuarenta, se vende barato. Informan. Martí, número 60. Regla. 19581.—30 My.

Todos deseamos tener una casa. Nosotros le vendemos el terreno por sólo seis pesos mensuales y sin interés y se puede fabricar de madera, a unas 15 o 20 cuadras del Paradero de los tranvías de la Víbora. Calzada de la Víbora, 596. 19557 21 my

SOLARES A PLAZOS

en Santos Suárez, La Sola, Ampliación Mendoza, Nueva Habana, La Floresta, Almendares, 9x22 con $80 entrada y $16 al mes; 10x30 con $150 y $25 al mes. Esquinas de 30 de frente por 20 de fondo con $300 de entrada y $50 al mes. Solares grandes de 14 varas frente y 50 de fondo con $300 entrada y $50 al mes. Puedo fabricar mañana. Hay frente a doble línea. Más informes por 12 entre Santos Suárez y Santa Emilia. Teléfono I-2647. Josús Villamarín. 18036—4 jn.

SOLARES YERMOS

SOLARES

Vendemos a plazos solares bien situados. Grandes facilidades de pagos.
MENDOZA Y CO.
Obispo 63. Tel. M-6921
C 3782 ind. 17 ab.

VEDADO Y REPARTO SAN ANTONio. Vendo solares y casas. Doy facilidades de pago. Informes Vicente Casal, calle 2 entre 37 y 39, Vedado. Teléfono F-2187. 18044—4 jn.

VENDO EN GANGA

Solar de 8x23 con dos cuartos, comedor, cocina y baño todo mampostería, todo lo fabricado está al fondo: le queda el frente por fabricar; tiene entrada para máquina, situado en la Avenida 6a. entre 4 y 5 Buena Vista. Informa su dueño directamente Sr. P. Quintana. Belascoaín 54, altos. Teléfono M-4735. 19539—23 my.

Vedado. Se vende terreno de 13.32 por 50 con casa habitable, buenos servicios sanitarios, pisos de mosaicos, amplio jardín, variados frutales, acera de brisa, situada calle 14 entre 17 y 19 No. 176. Puede verse. Precio $25 metro. Se admite hipoteca. 18724—19 my.

EN EL REPARTO LA SIERRA, VENdo dos solares en la calle A entre 6 y 8, a una cuadra doble línea, acera sombra. Se vende uno solo también. Informes: F-5372. 18940—21 my.

SE TRASPASA EL CONTRATO DE un hermoso solar en lo más alto de la Víbora, calle de O'Farrill entre Goicuría y Juan Delgado. Mide 12x58 varas, a tres cuadras del Parque de Mendoza y a una cuadra de la Avenida Acosta por donde pasará el tranvía a $6 vara, $2.300 al contado y el resto a plazos. A. Guerra. San Joaquín 50 A-7712. 18762—31 my.

VENDO EN EL CERRO 5 1|2 MTS

por 38 de fondo en $1.200. Informes en Santa Teresa 23 entre Primelles y Churruca. Tel. I-4370. 18025—20 my.

SE VENDE UN SOLAR CON PARTE fabricada, que mide 1.507 varas, a $7 la vara, entregando de entrada 1.500 y reconociendo el 6 por ciento de lo restante a censo anual. Lo fabricado renta para los intereses; queda gran parte de terreno para casas o industria trato directo sin corredores. Calle Rafael de Cárdenas, 6. Reparto Batista. 19215 28 my

RUSTICAS

FINCA DE RECREO

En la carretera de Güines, con 360 m. de frente, o media hora de la Habana y la Estación de Loma de Tierra en la misma, magnífica casa de vivienda con todas las comodidades de la ciudad; agua espléndida y abundante, tanque y molino, luz eléctrica, teléfono y radio. Garage y casa para partidario, caballeriza, una vaca, caballo y una yunta, cría de aves, muchos frutales; tiene cien mil metros cuadrados. Se vende toda o en parte. Informan en la misma, frente a la Estación de Loma de Tierra. 19689.—24 My.

ESTABLECIMIENTOS VARIOS

VENDO UN NEGOCIO DE COMPRAventa propio para hombre de ambición en una de las calles más céntricas de la Habana. Poco alquiler y lo doy barato, por ausentarme. Informan en Zanja 72. 19827—20 my.

BODEGA, VENDO BARATA

Sola en cuatro esquinas, vendo una bodega en la Habana, 6 años de contrato, $30 de alquiler y garantizo $65 de venta y sin cuento; $25 son de tabacos y cantina a prueba. También garantizo que no hay ninguna que venda a precios que den el margen de esta. Precio $6.500 al contado y a plazos. Más informes solo a compradores directos. Arrojo. Belascoaín No. 50, Café El Sol de Cuba.

VENDO DOS CANTINAS EN $6,500

Están rentando a $35, son muy baratas por el buen punto; como se ve producen más del 10 0|0 al capital. Más informes Arrojo. Belascoaín 50. Las Tres BBB. 19829—20 my.

AVISO SE VENDE UNA VIDRIERA de dulces a una cuadra del Parque Central, casi regalada, por no poderla atender. Informan Salud 1, Café. Iglesias, de 2 a 4 p. m. 19818—20 my.

HOTEL, CAFE Y RESTAURANT

Vendo el más acreditado de la Habana en $10.000, contrato por 10 años. Está hoy algo descuidado, pero vale el triple de lo que por él piden. Trato directo con compradores. Bernardo Arrojo. Belascoaín 50. Tienda Las Tres BBB.

FONDA Y HOSPEDAJE

Vendo la mejor de los muelles, con contrato de 8 años. Véame y se convencerá de la seriedad del negocio. Más informes Arrojo. Café El Sol de Cuba. Belascoaín 50. 19829—20 my.

APROVECHE ESTA GANGA. SE vende una vidriera de tabacos con quincalla cerca de los muelles, por tener su dueño otra y no poder atender las dos, no quiero palucheros. Informan: Galiano, número 125. D. Martínez. 19673.—24 My.

SE VENDE UNA ESQUINA PROPIA para bodega. renta ciento diez pesos, precio diez mil quinientos. Informes su dueño café Avenida de Independencia, vidriera de tabacos; teléfono A-9643. 19447.—18 My.

POR NO DEDICARSE LOS DUEÑOS a este negocio, se desea traspasar una fonda con buena marchantería. Informan: Merced, 50, entre Habana y Compostela. 19531.—23 My.

ESTABLECIMIENTOS VARIOS

BODEGA EN LA HABANA CON 10 años de contrato, se vende en precio de ocasión y no paga alquiler y es solo cantinera. Se da facilidad en el pago y plazos muy largos. Más datos Crespo 82, café, de 2 a 4 y de 9 a 10 de la noche. Trabadelo y Menéndez. No tratamos con palucheros. 19738—19 my.

SUAREZ Y PEREZ. HABANA, 51, ALTOS

Se vende Lechería en lo mejor de la Habana con todos los adelantos sanitarios modernos, venta diaria $30; a toda prueba. Precio $10.000.

Tenemos en la Habana dos bodegas con mucho contrato y mucha venta de cantina. Precio $9.000.

Casas de huéspedes las tenemos desde $3.000 en adelante, todas en buenos puntos. Vea a Suárez y Pérez. Habana 51, altos. Tel. A-2422. 19724—26 my.

SE VENDE UNA CASA DE COMIDAS con su servicio, todo de cocina y comedor y tiene su comedor y un cuarto grande y diez habitaciones alquiladas y deja buena renta y agua abundante y se vende por tener que marcharse al campo. Informan en Sol 24 altos. Urge venderla. 19728—19 my.

CAFE Y FONDA EN EL CORAZON de la Habana, se vende en $6.000 con facilidad en el pago. No paga alquiler y vende diario $80. Más datos en Crespo 82, café, de 2 a 4 y de 9 a 10 noche. No tratamos con palucheros. Trabadelo y Menéndez. 19738—19 my.

CASA DE HUESPEDES EN EL PARque Central, se vende en una ganga. Tiene 54 habitaciones. Si usted desea este negocio no pierda esta oportunidad. Más datos, Trabadelo y Menéndez en Crespo 82, café, de 2 a 4 y de 9 a 10 noche. No tratamos con curiosos. 19738—19 my.

ALMENDARES. POR NO PODERLA atender, vendo una fonda con muy buena barriada y buena marchantería, contrato por 4 años y módico alquiler, con frente a la doble línea y próximo al señor Montalvo, vendo un solar 90 pesos de contado y 15 al mes. Informes: Primero de Almendares. Café. Calle 14 y 9. Sr. Valcarcel. De 8 a 11 y de 3 a 6. 19702.—21 My.

VIDRIERA DE TABACOS QUE VAle $2.500, se vende en $1.700 con contrato y la propiedad de la vidriera está en el centro de la Habana. Vende diario $25. Más detalles Trabadelo y Menéndez. Crespo y Animas, café, de 2 a 4 y de 9 a 10 de la noche. Aviso. No tratamos con palucheros. 19738—19 my.

FERRETERIA

Se vende por tener que embarcar su dueño una ferretería, locería y cristalería, con 4 años de abierto y buena clientela, en la calle de Luz entre Cuba y San Ignacio. Se admiten proposiciones. Tel. A-0206. 19781—24 my.

VENDO LA FONDA MAS ANTIGUA de la Habana, cerca del Parque Central, produciendo $1.500 mensuales libre de gastos. Informa: Tossas, apoderado. Ricla 98. Tel. M-8943. 19746—19 my.

BODEGA CANTINERA

En lo mejor de la Habana, contrato 4 años, alquiler $20; precio: $5.700; facilidades de pago. Si usted la ve la compra. Informa: P. Quintana. Belascoaín 54, altos, entre Zanja y Salud. 19539—23 my.

Vendo sastrería, casa de ropa hecha junto al Parque Central, grandes vidrieras, buen contrato. No paga alquiler. No puedo atenderla, magnífica clientela. M-3854. 19574—18 my.

BODEGA EN EL VEDADO

Sola en esquina; contrato cinco años, alquiler $40; tiene vivienda para familia, venta diaria $65.00 Precio $6.500; facilidades en los pagos. Informa: P. Quintana. Belascoaín 54, altos. 19539—23 my.

POR TENER QUE DEDICARSE A otro negocio y no poderla atender, se cede una casa de huéspedes en la calle de Prado, con muy buen mobiliario y por muy poco dinero. Informan: teléfono A-7541. 19570.—19 My.

GRAN BODEGA EN $4.000

Sola en esquina, contrato cinco años, alquiler barato. Venta diaria $60, mucho de cantina. Se dan facilidades en los pagos. Tiene comodidades para familia. También tiene local para carnicería o puesto. Informa: P. Quintana. Belascoaín 54, altos, entre Zanja y Salud. 19539—23 my.

GRAN OPORTUNIDAD

Por tener que ausentarse su dueño, se vende una tienda de víveres con panadería anexa que tiene más de 4,000 pesos de venta mensuales, automóvil y carro de reparto. Establecida en uno de los pueblos más prósperos de Cuba y con magnífica clientela. Para informes: dirigirse al apartado número 1628 en la Habana. 19239.—28 My.

MAGNIFICA OCASION. SE VENDE el contrato por cuatro años de una gran peluquería de señoras o bien todos los útiles de la misma, situada en punto de gran porvenir, por enfermedad de su dueña. Informan: San Francisco número 1, esquina a Delicias. Víbora. 19116.—31 My.

ESTABLECIMIENTOS VARIOS

SE VENDE

un gran hotel que puede hacer diarios más de $200 con su restaurant, muchos muebles y enseres, en el mejor punto de la Habana. Informa Sabana de 12 a 1 p. m. Bernaza 8. 19493—21 my.

OCASION. MAGNIFICO ESTABLECImiento de víveres y licores, bien surtido, solo en esquina, se da barato, el dueño 16 y 7. R. Almendares. 18919.—21 My.

Farmacia. Se venden dos en menos de su justo precio, por querer dedicarse a otro negocio. Están situadas en muy prósperos barrios y se dan libres de todo gravamen. Informan no por teléfono. Aldaya y Bofill. Droguería Sarrá. 19366—20 my.

BODEGA SOLA EN ESQUINA, MUY cantinera, contrato de seis años, alquiler reducido a 10 pesos, con casa para familia. Se garantiza una venta de cincuenta pesos. Se vende barata y en buenas condiciones de pago. Informa: Suárez, Cerro 537, entre Tejas y Buenos Aires. 19393 19 my

GRAN GANGA: SE VENDE UNA buena cantina moderna, completamente nueva, en Apodaca 58. 19507—24 my.

CASA DE HUESPEDES

Por tener que retirarme vendo mi casa de huéspedes, situada en esquina a la brisa con 17 habitaciones con muebles, a dos cuadras del Prado. Se da muy barata y es propia para persona que quiera emprender el negocio con poco dinero. Informes Teléfono A-9790. 18951—21 my.

SE VENDE BUENA CARNICERIA O se arrienda en venta, se da barata, buen contrato y en buen punto. Informan: Arbol Seco y Benjumeda. Maximino Valle, al lado de la bodega por Arbol Seco. 19400.—19 My.

SE VENDE UNA CARNICERIA POR no poderla atender su dueño, se da barata y tiene buen contrato, urge la venta. Informan: Buenos Aires, 28, Cerro, carnicería. 19400.—19 My.

NEGOCIO VERDAD. POR EMBARcar para España vendo en mil pesos tintorería única en San Antonio de los Baños. Martí 56. Ramón Xapelli. 18823—20 my.

GARAGE Y ACCESORIOS

Por lo que valen los enseres se cede el contrato de un garage con capacidad para 45 máquinas y su despacho de accesorios con bombas de gasolina y aire, mostrador, vidriera y armatostes, $100 de alquiler y 4 años contrato. San José 138. 19177—19 my.

SE VENDE UNA FONDA EN LA Calzada de Luyanó número 11, buen punto y barato. Informan en el mismo. 19220 20 my

CARNICERIA. VENDO, POR TENER que embarcarme, vende media res más o menos grande, alquiler módico, nuevo contrato por cinco años, que no empezó a regir todavía, puede verla el que guste, no ofrezco golleria sin realidades, esto es aquí en la capital. Informan en el Matadero Donato Carujo. 18582.—6 Jn.

BODEGA EN LO MEJOR DE MARIAnao, con casa para familia, vendo en $3,000 los enseres y existencias, valen más 5 años contrato, alquiler como no hay otro que pague tan poco. Puede verla, no corredores. Informa: A. Ruidíaz. Concepción e Iglesia: Marianao. 18870.—26 My.

MUEBLERIA Y CASA DE PRESTAMOS

vendo muy barata, por poco dinero, en el mejor punto de la Habana. Informan: Paula número 38, carbonería. José Mat 17908 19 Myo

SE VENDE UN GARAGE

con venta de accesorios y gasolina cincuenta máquinas en storage, nave sin columnas, con poco alquiler y contrato de cuatro años, punto inmejorable. Cuenta con todos sus enseres, como bomba de gasolina de cinco galones Bowser y compresor de aire Brunner. Pidan informes por escrito al señor Oton López, Apartado 1169, o por el teléf. A-4891. 17950—19 my.

COMPRA Y VENTA DE CREDITOS Y VALORES

COMPRO

CREDITOS DEL GOBIERNO, COBRARLOS 30 Y 25 POR CIENTO. Cantidades de 500 a 300,000, hago negocio en el día si viene de 9 a 1. No trato con corredores. Empedrado 30. Depto. 10. Teléfono M-1911. Emiliano Mazón. 19687.—19 My.

COMPRO ACCIONES

Musso, Intercontinental Telephone Telegrahp. Manzana de Gómez 3 Manuel Piñol. 19615—25 my

CREDITOS DEL GOBIERNO
PAGO TIPO RAZONABLE
OSCAR MARCOLETA
O'REILLY 4
TELEFONO M-4514
19475—24 my.

MARCOS Y CORONAS. POR $2 giro postal mandaré por correo certificado, cinco millones de marcos alemanes, billetes de cien mil marcos diez mil coronas austriacas. Adalberto Turró. Apartado 866. Habana. 16781—25 my

---

FOLLETIN 5

ROSA PERRIN

Por

ALICE PUJO

Traducción de

JOSE PUGES

De venta en la librería "La Académica", de la Vda. de González, bajos del Teatro Payret, teléfono A-9421.

(Continúa)

delante de él al oír pasos y vió a una anciana señora, apoyada en el brazo de una sirvienta, que venía lentamente en dirección suya.

Al mismo instante apareció el conserje a la entrada de la portería, saludó al general y llamó:

—Señorita Corentina, una carta para la señora de Kéravan.

Aquel nombre, ya conocido—era el del amigo íntimo de su sobrino—llamó la atención de Antivy.

Retardó su paso y miró detenidamente a la persona enlutada, muy vieja, que permanecía inmóvil en medio del pórtico, mientras la sirvienta la dejaba para recoger la carta.

Al oír pasos junto a ella, la anciana extendió la mano con gesto indeciso, y el general se dijo:

—¡Ah! ¡he aquí a la señora ciega que no ha pagado el alquiler!

Tomando suavemente la mano de la anciana que le había rozado al pasar, la guió hasta las gradas de la escalera.

—Está usted en plena corriente de aire señora,—le dijo: permítame que la conduzca a un sitio más abrigado.

—¡Ah! ¿no eres tú, Corentina? —preguntó la cieguecita... ¿Dónde estás?

—Aquí, señora; el portero me daba una carta.

—¡Una carta de él! ¡Al fin una carta de Hervé! Pero ¿quién me ha conducido aquí?

—Un transeunte, señora,—respondió el general, con un respetuosísimo saludo, aunque invisible para la anciana,—el general de Antivy. Y puesto que la casualidad nos hace encontradizos, permítame que le pregunte si el nombre que acabo de oír es el de usted.

—Sí, mi general. Yo soy la baronesa de Kéravan.

—Perdone usted mi insistencia Usted es, sin duda, pariente de un joven oficial que yo conocí en Saint-Cyr, y que actualmente debe de estar sirviendo en el ejército.

—¡Hervé! ¡Hervé de Kéravan! ¿verdad?... Es mi nieto... ¿Lo conoce? ¿Viene usted, por ventura, del sitio donde él está? ¿Le ha visto, usted? ¿Le ha hablado?

—No, señora; pero voy a partir de nuevo para el frente, y es posible que llegue a encontrarme con él, porque sé que Hervé de Kéravan está en el mismo regimiento que mi sobrino. Tendría sumo gusto en verle nuevamente. Pude apreciar sus grandes cualidades durante el tiempo que fuí instructor en la Escuela, y me siento dichoso de poderla felicitar a usted.

La mano de la anciana señora temblaba de gozo sobre el brazo de su sirvienta.

—Oh, quisiera dar a usted la mano, general, para agradecerle el hermoso elogio que acaba de hacer de mi nieto. Si le encuentra usted en el frente, dígale que no se inquiete, que su anciana abuela está muy bien... y gracias, gracias.

Después de haber apretado con emoción la mano de la anciana señora, el general de Antivy subió al automóvil que le aguardaba en la avenida.

CAPITULO III

ROSA PERRIN

Un rayo indirecto del pálido sol de marzo penetró en el dormitorio de la joven; un dormitorio de seda azul y molduras gris perla estilo Luis XV, que constituía el blando nidito donde reposaba la señorita de Triavéres, con sus espejos enguirnaldados, sus silloncitos de madera antigua y sus consolas floridas.

Bajo cortinas de encaje, prendidas al techo por dos amorcitos envueltos en guirnaldas de rosas, dormían aún la dichosa joven; y ello era debido a que, la víspera, había vuelto muy tarde de una velada de bridge, condimentada con música.

Un pequeño reloj colocado sobre una consola entre dos ventanas tocó las ocho y media.

La chimenea estaba adornada con un mármol magnífico, regalo del general de Antivy a su ahijada el día que cumplió sus dieciocho primaveras.

Era una reproducción de la Diana cazadora de Houdon; la casta Diana, vestida con su ligera túnica de pliegues rectos, sus piernas largas, su busto gracioso, su fina cabeza de rasgos clásicos, recordaba en muchos aspectos a la hermosa joven que se despertaba en aquel momento.

Tocó el timbre. Su camarera entró, llevando una bandeja cargada.

—¿Ya son las ocho y media, María?

—Sí, señorita. Como la señorita salió ayer, pensé que debía dejarla dormir.

—¿Mamá se ha levantado ya?

—La señora marquesa está haciendo su toilette.

—Déme la bandeja...

María acababa de correr las cortinas.

El rayo de sol, reflejándose en un espejo inclinado, danzó de un lado a otro, agarrándose a los cobres del diminuto escritorio, saltando entre las rosas del baldaquino y levantando una llamarada en el cuerno de la media luna de Diana, mientras la Diana viva, sentada sobre el lecho, tomaba el desayuno matinal y abría su correo.

La camarera acababa de pasar al cuarto de toilette adyacente para disponer los accesorios del baño.

Diana abría sin gran interés los diarios, las revistas de jóvenes a que estaba abonada; su ojo iba en derechura a las rúbricas mundanas, al artículo de moda, a la novelita apodina que recorría distraídamente. Después abrió algunas cartas: anuncios de conferencias, una cuestación, invitaciones, concierto a beneficio de los huérfanos de la guerra... Todo esto la fastidiaba en extremo.

El fastidio era su grande enfermedad. Cada mañana se levantaba con la preocupación de no fastidiarse aquel día, y por la noche se echaba en cama haciéndose esta triste reflexión:

"¡Cómo me he fastidiado!"

Desde que la guerra suprimió una parte de los placeres que, por su estrepitosa repeticin, disfrazaban el vacío de su existencia y la sequedad de sus distracciones, Diana hallaba su vida desnuda de interés; las pequeñas emociones de orgullo se habían disipado con los primeros cañonazos, sucediendo lo mismo con los guapos danzadores de los inviernos precedentes... y nada había podido colmar aquel vacío: ni los hábitos maquinales de una piedad en estremo superficial, ni ningún arranque de caridad o de sacrificio.

Muchas de sus amigas habían reacionado, cada una según sus diferencias de gustos e inclinaciones: ésta ocupándose activamente en un gran número de ahijados de guerra; aquélla, como Lucía de Lizerolles, cuidando heridos; pero, a decir verdad, los hospitales rebosantes de enfermos con llagas infectadas no le decían nada.

—Es un oficio de sirvienta o de enfermera, pensaba Diana. Veamos que es lo que voy a hacer hoy. ¿Qué tiempo tenemos, María? —preguntó levantando la voz.

La camarera apareció a la entrada del cuarto de toilette.

Era una gran pieza clara con pocos muebles y muy sencillos.

Sobre una larga mesa peinador, colocada entre dos ventanas especiales que daban al jardín, mostrábase un equipo completo de instrumentos delicados con mangos de plata dorada.

El espejo inclinado, puesto encima, la reflejaba. El marco de este espejo estaba formado por una guirnalda de flores de porcelana cuyos cálices contenían bombillas eléctricas.

Esta pieza era el lugar predilecto de la joven. Allí escribía, o leía (muy raras veces por cierto) alguno de los libros de bonita encuadernación verde y oro que llenaban los anaqueles de una biblioteca circulante.

Allá era donde, por lo común, se entregaba a sus sueños y donde, desde que empezó la guerra, saciaba sus tedios.

María echó una ojeada hacia el cielo abotargado, en el que ligeras nubes obscurecían por momentos el sol.

—Es un tiempo ni bueno ni malo, señorita; un sol que va a la ga de la lluvia. ¿Tengo que pr pararle el traje de montar?

—No; no saldré a caballo es mañana. Dame un traje de casa para esta tarde, mi traje sast azul, con botones de acero.

—La señorita recordará, sin d da, que me encargó que su últin bata de tela, con encaje de vale cienes, fuese areglada en casa.

—Sí. ¿Y qué?

—Quería decir a la señorita q es una flor demasiado delicada p ra mí. He pensado que, con el p miso de la señorita, podría dar a hacer a la costurera.

—¿Qué costurera?

—Una muchacha joven que tr baja en casa desde el año pasad La señorita no ha debido de ve la sin duda; viene dos veces p semana para ayudar a hacer arr glos y tiene unas manos de had

—Pues bien, désela. Que se usted u otra, me es completame te igual. Arreglaos.

—Sin duda será menester pr bar. Si la señorita tuviera a bie que esta muchacha trabajase en cuarto de toilette, esto nos evitar ir y venir con la bata, del costu rero aquí. ¡Esos encajes blanco son tan delicados!

La joven reflexionó un instante

—Bueno. Que venga. Cuando ha

MAYO 19 DE 1925

DIARIO DE LA MARINA

PRECIO—5 CENTAVOS

EN EL JUZGADO INSTRUCTOR DE LA SECCION SEGUNDA SE TRAMITA UNA IMPORTANTE QUERELLA CRIMINAL POR DELITOS DE FALSEDAD Y ESTAFA

La residencia del señor Hermenegildo Ortega y Riaño fué saqueada durante la madrugada por una cuadrilla que se llevó prendas, ropas y una caja de caudales que dejaron en Marianao

Una importantísima querella criminal se está tramitando en el Juzgado de Instrucción de la Sección Segunda, de esta capital.

Hace algunas semanas, el señor Enrique Federico Bringüenza y Lampes, apoderado de Dward G. Dahl, vecino del pueblo de Bayate, en Palma Soriano (Oriente), y vecino accidental de Empedrado, número 34, Departamento 21, interpuso una querella criminal contra Fermín Fernández Sol y Ramón Benítez Fuentes, vecinos de Fernando Quiñones, número 7, Pablo Gómez García, vecino de Encarnación, número 30 (Jesús del Monte); y Louis C. Cole é Isaac Harris Gipson, por los delitos de falsedad del título hipotecario número 54, otorgado ante notario, el día 16 de mayo del año 1919, que se utilizó para seguir procedimiento sumario hipotecario que se cursa en el Juzgado de Primera Instancia del Norte, contra la Compañía Refrigeradora de la Habana, S. A., y falsedad y estafa y simulación de contrato.

Resulta que, en nueve de mayo de 1919, se constituyó en esta capital la Compañía Refrigeradora de la Habana S. A., con un capital de ciento cincuenta mil pesos, representados en mil quinientas acciones de a un mil pesos cada una.

Dicha Compañía construyó un edificio en unos terrenos existentes en el barrio de Luyanó, haciendo una hipoteca de dichos terrenos que la Atarés Warehouse Cº había cedido a los señores Cole y Gipson, los cuales le cedieron el crédito, que era de $28,435.20, a Fermín González Sol, interponiéndose un procedimiento sumario por la suma de $22,784.16, resto del crédito anterior, más los intereses.

Los terrenos, más tarde fueron rematados en pública subasta; y ahora resulta que el señor Fermín González Sol se considera estafado, así como el querellante.

Robo de una caja de caudales de una residencia del Vedado

La Décima Estacion de Policía volvió ayer a tener conocimiento de un importante robo, efectuado en su demarcación. Esta vez fué víctima de la cuadrilla de ladrones que "operan" por la aristocrática barriada del Vedado, la casa marcada con el número 378, de la calle 21, residencia del señor Hermenegildo Ortega Riaño, que actualmente se encuentra veraneando en los Estados Unidos.

El señor Eduardo Gutiérrez y Arroyo, vecino de Muralla, número 7, socio del señor Ortega, fué avisado ayer, por la mañana, por el chauffeur de éste, nombrado Florentino Adán Rodríguez, que la casa de su patrón había sido robada.

Al personarse en la misma, el señor Gutiérrez pudo notar que todos los escaparates situados en las habitaciones habían sido saqueados; y que una caja de caudales que el señor Ortega Riaño tenía en uno de los aposentos, había desaparecido, ignorando el valor de lo robado.

A la policía prestaron declaración las criadas de la casa, nombradas Pilar López Fernández y Rosario García Suárez, así como el chauffeur Adama. Todos dijeron que ignoraban cómo ocurriera el robo, pues ninguno duerme en la casa, toda vez que la que posee las llaves de la misma lo es la señora Angélica Limas Hernández, vecina de la calle 23, número 253.

Esta última dió a la policía lo mismo que los criados; pues no duerme en la casa del señor Ortega; sólo concurre a ella para cerciorarse de que las puertas se hallen perfectamente cerradas.

Cuando se levantaba el acta de la anterior denuncia, el oficial de carpeta en la Estación de Policía de Marianao, avisó a la Policía Secreta de que uno de sus agentes había hallado abandonada una caja de cudales, con la puerta rota.

Dicha caja fué reconocida por la señora Limas y por los criados, como la misma, propiedad del señor Ortega.

La criada Pilar López, halló en una de las habitaciones de la casa robada, un pañuelo con manchas de sangre, suponiendo pertenezca a alguno de los malhechores.

Hurto de un auto

Pedro Bejarano, de la Habana, de veinte años de edad y vecino del garage sito en B y Zapata, denunció a la policía de la Décima Estación que, hace días le dió, para trabajar, a Federico Ripe Muro, el automóvil número 9416, habiendo desaparecido, por lo que se considera perjudicado en la suma de ochocientos pesos.

Apareció el auto

Tomás Granados Lozano, de la Habana, de treinta años de edad y vecino de Animas 3, denunció a la policía que, anteanoche le hurtaron el auto número 12877, de su propiedad, que tenía estacionado en frente de su domicilio.

Más tarde se personó de nuevo en la Tercera Estación el denunciante, manifestando que el automóvil en cuestión lo había encontrado, por la mañana, frente a su casa, faltándole una rueda y el timón, que aprecia en noventa pesos.

Robo

Emilio Rojas Alvarez, de España, de veintiún años de edad, chofer, e Higinio Menéndez Menéndez, español, de treinta y dos años de edad y vecinos de la habitación número 98, de Amistad, 146, denunciaron, en la Cuarta Estación de Policía, que les habían robado joyas y ropas por valor de ciento setenta pesos al primero, y de setenta y cinco al segundo.

Con una baranda

Al cogerse la mano izquierda con la baranda del balcón de su casa, sufrió lesiones, graves, en la misma la menor Ventura González Cabrera, de la Habana, de dos años de edad y vecina de Concordia, número 164.

Sospechas infundadas

Gustavo Hernández Carvajal, de la Habana, de treinta años de edad y vecino de San Nicolás, 276, denunció en la Sexta Estación de Policía que, al regresar a su habitación, notó que el candado de la puerta estaba violentado, faltándole de su cuarto ropas por valor de treinta y un pesos; sospechando fuera el autor un guatemalteco, nombrado Claudio Castellanos Méndez, que por la tarde había estado viendo una habitación colindante a la de él.

Enterado de la anterior denuncia, el Castellanos se personó en la estación de policía, manifestando que había visitado la habitación situada al lado de la de Hernández, en unión de su esposa, y a presencia de varios vecinos de la casa.

Castellanos quedó en libertad.

Nuevo oficial de Juzgado

Ayer ha sido nombrado, por el secretario de Justicia, a propuesta del doctor Antonio García Sola, juez de Instrucción de la Sección Primera, oficial del mismo Juzgado, el joven Tomás Calderín Calderón.

Ocupará el señor Calderín la plaza vacante por fallecimiento del señor José Manuel Bustamante, fallecido hace dos días.

El comandante A. Barreras llegará esta tarde

VIENE EN EL VAPOR "CUBA" ACOMPAÑADO DE LA MISION DE POLICIA INTERNACIONAL

Esta tarde arribará a las playas cubanas el prestigioso y querido ex-gobernador Provincial de la Habana y actual Vice-presidente de la Alta Cámara, Comandante Alberto Barreras, quien viene acompañado de su elegante esposa la señora Andreíta Hernández y de la Misión de Policía Internacional invitada expresamente para la toma de posesión del General Gerardo Machado y Morales.

Trae a tan ilustres viajeros el vapor "Cuba" que llegará a la Habana sobre las cuatro de la tarde atracando al muelle del Arsenal en cuyo lugar esperarán al Comandante Barreras y sus acompañantes numerosos amigos políticos y particulares.

Componen la Misión de la Policía Internacional los Comisionados Joseph Faurot y el Capitán Secretario de la Policía de New York W. Dearborn.

El ministro de Cuba . . .

(Viene de la primera página)

dan días memorables en los que pudo expresar sus amores, sus sentimientos, su acendrado cariño a la nación legendaria de las grandes proezas; dice que recibió la impresión y emoción más grande de su vida en el santuario de Covadonga, cuna de la redención de España, baluarte de la fe, que salvó al mundo de la desaparición de un culto.

Dice que se siente en la casa de Asturias en la suya propia, mejor dicho, en la casa de España y de Cuba, hermanadas en sus anhelos, en sus aspiraciones.

Dirigiéndose a los concurrentes, les asegura que realizan la obra más grande y más santa, porque es la comunidad suprema del dolor la que les une. Levanta la copa en honor de su patria, donde viven los creadores de aquella casa con sus familias; en honor de España, de Cuba, del contingente de ciudadanos modelos de caballeros que le rodea, de patriotas que aman a esta tierra como a aquélla entre las que se afirman cada día más los lazos del amor, del afecto de la familia y del aprecio.

Grandes aplausos premiaron su labor.

EN EL ALBUM

Antes de abandonar la casa de salud, escribió en el album las siguientes palabras: "Para apreciar el infinito valer y la noble y ejemplar labor de esta santa institución, no es preciso pensar, basta sentir.

Obra de piedad, de amor, de confraternidad y solidaridad social, merecerá todos sus respetos y toda la admiración de cuantos lleven en su alma el sentimiento de la patria y el culto a la humanidad."

UN CABLE

El Centro Asturiano ha pasado al Mayordomo de Palacio, Madrid, un cable felicitando al Soberano en su cumpleaños y deseando para él y la nación española la más venturosa paz y prosperidad.

Firmaba el cable el Presidente, señor Antonio Suárez.

Extraordinaria Brillantez Revistió el Homenaje al Comandante Zayas Bazán

PATRIOTICAS DECLARACIONES DEL FESTEJADO Y DEL DR. VARONA SUAREZ.—MAS DE QUINIENTOS COMENSALES PARTICIPARON DEL ACTO.

Anoche tuvo efecto, con extraordinaria brillantez, el anunciado homenaje al futuro secretario de Gobernación, comandante Rogerio Zayas Bazán.

En los portales del "Telégrafo" fueron colocadas las largas mesas, en redor de las cuales tomaron asientos unos quinientos comensales. Dentro del restaurant había una mesa destinada a la prensa, y otra más pequeña, que ocuparon las distinguidas esposas de los señores Zayas Bazán y Carlos La Rosa, señoras Isabel Recio y María Paz y un grupo de damas.

En la mesa presidencial, a uno y otro lado del festejado tomaron asiento el vicepresidente electo señor Carlos de La Rosa, y el presidente de la Comisión organizadora, senador doctor Varona Suárez. El presidente electo, general Machado, se excusó por tener el deber de asistir a un acto oficial a esa misma hora. En otros lugares de la mesa presidencial recordamos a los presidentes del Senado y de la Cámara, doctores, Vázquez Bello y Zaydin; los gobernadores de: la Habana, señor Antonio Ruiz; de Matanzas, señor Gronlier; Oriente, señor Barceló; Santa Clara: doctor Méndez Peñate; el alcalde de la Habana, señor Cuesta; otros alcaldes; el señor Gabriel Angel Amenábar, cónsul de Cuba en San Francisco de California; el doctor Viriato Gutiérrez; varios secretarios del Despacho del actual Gabinete; otras autoridades y distinguidas personalidades.

Amenizaron el acto la banda del Cuartel General del Ejército, la de la Policía y la Chambelona de Marianao.

A la hora de los brindis, usó de la palabra, en nombre de la Comisión organizadora, para ofrecer el homenaje, el doctor Varona Suárez.

"La idea concebida por un grupo de amigos y simpatizadores del comandante Rogerio Zayas Bazán, de rendir a este gran ciudadano y patriota un homenaje público, digno de sus prestigios, de sus merecimientos y de su ejemplar ejecutoria, ha cristalizado de manera brillante en este acto magnífico y en este espléndido tributo ofrecido, más que a la figura ilustre de un partido político, al gobernante probo, de acrisoladas virtudes, en quien tiene puesta la mirada el país entero, en una renovación de todas las ilusiones y de todas las esperanzas del alma cubana.

"Por eso este acto, además de una ofrenda al comandante Zayas Bazán, es una afirmación de la fe del pueblo de Cuba en el cumplimiento de las promesas hechas reiteradamente por el insigne presidente electo, general Machado, de dar a Cuba un Gobierno inflexible en el mantenimiento de un concepto de la moral pública, que afiance y consolide la capacidad de los cubanos para vivir con dignidad y con decoro la vida de la democracia y de la libertad.

"Alguien que me elogiaba una vez la personalidad brillante del comandante Zayas Bazán, le acusaba un solo defecto, que consistía, a su juicio, en ser apasionado. Y yo, que he visto a Zayas Bazán apasionarse siempre por la libertad de Cuba, por la dignificación de sus costumbres y por elevar el nombre y el concepto de la patria, me decía: ¡Bendito sea ese apasionamiento que se basa en la grandeza y en el bien de Cuba y que permite en estos momentos al Partido Liberal enorgullecerse de tener en su seno a uno de los cubanos más honrados de esta época, y que mejor representa los sentimientos de decencia, de patriotsimo y de vergüenza!

"Zayas Bazán constituye una de las más sólidas garantías de la pureza del próximo Gobierno liberal. Deseoso el general Machado de devolver al pueblo sus favores con un régimen de escrupulosa administración pública, escogió entre sus ilustres colaboradores al comandante Zayas Bazán, y sus antecedentes de funcionario recto, enérgico, tenaz en los empeños de regeneración que son la característica de su vida pública e inflexible en la lucha contra el mal, son una esperanza legítima de que en los asuntos confiados a su gran carácter el Gobierno que ha de constituirse dentro de dos días habrá de llenarse de gloria y de honores, y el hombre que con su lealtad inquebrantable contribuyó tan gallardamente al triunfo de su ilustre amigo el general Machado, será, sin duda alguna, uno de los creadores más vigorosos de la obra colosal del nuevo presidente de la República de Cuba.

"Con la promesa de días grandes y venturosos para Cuba, que exalta nuestros corazones y viste de júbilo nuestros espíritus en una resurrección de ideales y en una ofrenda hermosa del más alto patriotismo, yo levanto mi copa para ofrecer este homenaje al comandante Zayas Bazán, en nombre de la Comisión organizadora, con cuya presidencia me honro; homenaje que rendimos al par que a los grandes méritos del ilustre comprovinciano de Agramonte, a la gloria de la región que se enorgullece de haber mecido su cuna, y de haber sido testigo de los primeros triunfos de su civismo y su hombría de bien; homenaje que rendimos, también, señores, a Cuba, la patria de nuestros amores, que mientras tenga hijos del temple moral de Rogerio Zayas Bazán, puede estar segura de que no han sido estériles los sacrificios y los heroísmos de sus fundadores."

Cuando terminaron los aplausos tributados al doctor Varona Suárez, se levantó para contestar, el comandante Zayas Bazán, en medio de una ruidosa ovación de todos los presentes, puestos en pie.

Con voz clara y firme dijo el festejado que aceptaba el homenaje, por entender que, en el fondo, no era a él a quien se le rendía, sino al presidente electo general Machado, y a su hermoso programa de gobierno que él (Zayas Bazán) había de cumplir rigurosamente en la parte que le correspondía.

Seguidamente afirmó que no iba a la Secretaría de Gobernación por el ansia de ocupar una posición ventajosa para su propio engrandecimiento en la vida política, sino a servir a Cuba, a ser un celoso cumplidor de las leyes y a dar ejemplo de estricta justicia con cada uno de sus actos de gobernante. Se refirió al firme y decidido propósito del general Machado, de desarrollar su programa por encima de todos los obstáculos; y dijo que en esa labor sería él uno de sus más entusiastas colabodares, con el concurso que, hizo constar, esperaba de cubanos y españoles liberales y conservadores.

Terminó manifestando que su único anhelo era hacer de Cuba un pueblo admirado en el concierto de las naciones como el más virtuoso de la tierra.

Una estruendosa ovación acogió las últimas palabras del comandante Zayas Bazán.

LA PRESIDENCIA DEL BANQUETE

A UN TENIENDO . . .

(Viene de la primera página)

tores de las legiones extranjeras; pero, por ahora, en lo que atañe a artillería, sólo ha sido descubierta una batería consistente en cuatro cañones, servida por hombres cuyo tiro es muy defectuoso e irregular. En cuanto a aeroplanos, los pilotos franceses dicen que, hasta la fecha, no han podido descubrir ninguno en manos de los rebeldes.

Por otra parte, Abd-el-Krim tiene tiradores muy buenos que se hallan diestramente distribuídos en lugares cubiertos, quebradas y desfiladeros. Son estos cabileños los que más bajas han causado a los franceses. Indícase, no obstante, que, probablemente, esos tiradores especializados tendrán menos efectividad cuando Abd-el-Krim efectúe un ataque en masa, como se espera que lo haga en breve sobre las dos alas del frente, que miden unas ciento veinticinco millas de largo, entre el río Mulaya y el mar.

Por el presente, Abd-el-Krim ha logrado que las tribus que pueblan el territorio donde está enclavada la frontera franco-española tomen la iniciativa en las operaciones, temiendo, al parecer, que su prestigio derrotadas sus veteranas tropas riffgio sufra un rudo golpe si salen tañas.

Dícese que las tribus así sacrificadas han recibido tal lección que Abd-el-Krim tendrá ahora que enviar regulares rifeños al frente, en su próximo movimiento, para el cual los oficiales franceses dicen estar perfectamente preparados.

LOS RIFEÑOS CONCENTRAN SUS REFUERZOS

RABAT, Marruecos, mayo 18.—(Por United Press).—Los guerreros rifeños son enviados a toda prisa a la línea de combate a lo largo de todo el frente de operaciones en el Marruecos francés. Un comunicado francés da cuenta de las actividades en el Riff hoy, pero los rumores franceses de la lucha están aún sujetos a una grave censura y no hay medio de saber la extensión de las bajas francesas durante un mes de guerra colonial. Hasta ahora las operaciones francesas han tenido por fin principal el auxiliar a las avanzadas aisladas que estaban sitiadas por los rifeños en el primer avance de los moros.

"El enemigo está concentrándose en diversos puntos del oeste y el centro", dice el comunicado de hoy.

El General Colombat continúa avanzando con muchas dificultades debido a lo agreste del país. El enemigo bien armado con rifles, está entrando en la zona francesa en el distrito de Paounat, donde el Coronel Freydenburg ha auxiliado a la avanzada de Boutomir después de una continua lucha.

"El enemigo se está reforzando muchísimo en el este pero las tribus amigas de los franceses están combatiendo contra ellos".

EL REY DE ESPAÑA HACE VOTOS POR LA VENTURA..

(Viene de la primera página)

También fueron recibidas en audiencia por los monarcas españoles las Misses Squires y Patton.

Mr. Ochs sostuvo una larga conversación con el Rey Alfonso en cuyo transcurso trataron de asuntos que interesan tanto a España como a los Estados Unidos.

Más tarde los Príncipes de Hohenlohe dieron un almuerzo en honor de los esposos Ochs y de los esposos Martin, sobrinos del embajador.

El Duque de Alba dió también esta noche un banquete en su palacio a Mr. Ochs y a su consorte.

PUBLICACION DE UN TRATADO SOBRE LA PROPIEDAD INTELECTUAL HISPANOMEJICANO

MADRID, 18.—(Por Associated Press).—La "Gaceta Oficial" publica hoy las ratifaciones del tratado sobre la propiedad artística y científica pactado entre España y México.

LAS TROPAS ESPAÑOLAS SE APODERARON DE UN CONVOY REBELDE

MADRID, mayo 18.—(Por Associated Press).—El comunicado oficial de las operaciones militares en Marruecos facilitado hoy por la oficina de Informaciones de la presidencia dice que las fuerzas españolas prepararon una emboscada y se apoderaron de un convoy enemigo.

DECLARACIONES DEL EX MINISTRO FRANCES MALVY A LA UNITED PRESS

MADRID, 18.—(United Press).—El redactor de la agencia que United Press tiene en esta capital conversó hoy con el ex Ministro francés M. Malvy, quien se negó a hacer manifestaciones diciendo que su viaje es de carácter puramente particular y son inexactos los rumores en que se le atribuye una misión oficial.

M. Malvy agregó: "Me propongo visitar a algunos amigos, puesto que guardo muy gratos recuerdos de Esuaña. Regresaré a París la semana próxima deteniéndome dos días en San Sebastián".

EL REY RECIBE UN RADIOGRAMA DEL PRIMADO DE LAS ESPAÑAS

MADRID, 18.—(United Press).—El Rey Alfonso XIII recibió hoy un radiograma expedido en El Cairo por el Cardenal Primado de las Españas, Monseñor Reig, que preside la peregrinación hispanoamericana que va a Tierra Santa, diciéndole que, con motivo de su cumpleaños, se celebró en la capital egipcia un solemne Te Deum.

POR LOS ARQUITECTOS MUNICIPALES SE VIENEN HACIENDO ESTUDIOS, DE ACUERDO CON LA IDEA DEL DR. CESPEDES, PARA EMBELLECER LA HABANA

Se prolongará el Malecón desde la Punta hasta la Capitanía del Puerto, desde la glorieta y pasando por delante del castillo hacia el mar, quedando ambos dentro de un hermoso parque

ENSANCHE DE LA ZONA COMERCIAL

Queremos hoy hablar, nuevamente, de los estudios que se vienen haciendo por los arquitectos municipales señores Alfredo Broderman, jefe del Departamento de Fomento, y Emilio Vasconcelos, jefe de la Sección de Topografía, en compañía de sus compañeros de profesión los señores Eduardo Beato, Pedro A. Chacón y A. Mazini, de la Secretaría de Obras Públicas, con motivo de las iniciativas del doctor Carlos Miguel de Céspedes, futuro secretario de esa dependencia del Estado, para descongestionar las principales arterias de la Habana y embellecerla con amplias avenidas y hermosos edificios oficiales.

En otra ocasión hablamos de los proyectos delineados para descongestionar el tránsito de vehículos hacia la Víbora y otros barrios extremos, y en la presente información relataremos lo que se proyecta hacer para ensanchar la zona comercial, y para llevar a la práctica los propósitos de embellecimiento del doctor Carlos Miguel de Céspedes, iniciativas a las que el actual alcalde de la Habana, señor José María de la Cuesta, coopera poniendo a disposición de los citados profesionales, cuantos planos y demás útiles posee el Departamento de Fomento Municipal.

Se prolongará el Malecón desde el lugar conocido por La Punta, hasta la Capitanía del Puerto, partiendo desde la Glorieta y pasando por delante del Castillo, hacia el mar, quedando ambos dentro de un parque.

Se construirán dos avenidas de treinta metros de ancho entre las calles de Cuba, Cortina de Valdés, Tacón y O'Reilly, hasta la Capitanía, siguiendo el muro proyectado.

Como el trazado del Malecón penetrará en la parte baja del canal de nuestro puerto, quedarán después de terraplenadas, siete manzanas de terreno, todas propiedad del Estado.

De estas manzanas se aplicarán: una para la construcción del edificio donde se instalará el Congreso de la República; dos manzanas para construir edificios destinados a Secretarías del Despacho; dos para parque público y terreno suficiente para el edificio donde se instalarán todas las dependencias de la Central de Correos y Telégrafos.

La prolongación del Malecón quedará unida por los parques que se construirán alrededor del Castillo de La Punta, terminando en el Castillo de La Fuerza. Este Malecón será empatado con la Alameda de Paula, y el ensanche propuesto de la calle de Desamparados, resolviendo el problema del tránsito en la zona comercial de la ciudad.

Para la parte céntrica de esta zona se proyecta el ensanche de la calle de Teniente Rey, partiendo de la Gran Plaza que será construída frente a los Muelles de San Francisco, Machina y Santa Clara, entre la Lonja del Comercio y el actual edificio de la Cámara de Representantes, quedando solamente del antiguo Convento de San Francisco, la torre, como monumento histórico. Este ensanche de la calle de Teniente Rey, se verificará hasta la Avenida de Martí (Paseo del Prado) y será fácil, por cuanto hay en esa trayectoria terrenos propiedad del Estado y el Municipio, y sólo será necesario la expropiación de parte de cinco manzanas por la acera Norte.

En la antigua Cárcel de la Habana será construído, según el proyecto, el edificio destinado a Palacio de Justicia.

Desde el Palacio Presidencial se construirá una gran avenida de ciento veinte metros de extensión, partiendo en dirección al Malecón, donde se construirá una "escalinata de honor," que será destinada al recibimiento de ministros, misiones y embajadas extranjeras, sufriendo una transformación el Parque de Luz Caballero, que quedará entonces en forma circular, para dar acceso a las avenidas que terminarán allí.

Además, la prolongación constará de cinco escalinatas para el desembarco del pasaje que llega a nuestro puerto.

El ensanche de que hemos hablado de la calle de Teniente Rey, continuará desde el Paseo de Martí, atravesando los terrenos de la antigua Estación de Villanueva, hoy propiedad del Estado, hasta la calle de Barcelona, que será ensanchada por la acera Sur hasta enlazarla con la Avenida de Italia (Galiano), y calle Finlay (Zanja), suprimiendo el diamante saliente entre estas dos últimas calles. Este ensanche continuará por la calle Finlay hasta la Avenida de Menocal con su ancho actual de veinte metros, siguiendo por la Calzada de Zapata, que tendrá un ancho igual a la anterior a través de los terrenos del Estado comprendidos en la antigua Quinta de los Molinos, hasta la conjunción que formarán las avenidas de los Presidentes y de la Independencia, donde será construída una plaza, por ser un centro de comunicación de las avenidas antes citadas.

Desde esta gran plaza será ensanchada la Avenida de la Universidad, que conecta con la Avenida de la República (San Lázaro.)

También de esa gran plaza se continuará el ensanche de la Calzada de Zapata, a treinta y un metros de ancho, hasta enlazar con la calle de Paseo o Avenida de los Alcaldes, y de la Avenida Quinta, que conecta esta plazoleta con el "centro de embellecimiento," que será construída en las alturas de la Hermita de los Catalanes, buscando el tráfico fácil con este gran centro, donde se unen las grandes avenidas que parten del "centro cívico" en el Puente de Agua Dulce, y del Mercado Unico.

VARIACION DE RECORRIDO

Se ha comunicado ayer al jefe de la Policía Nacional, que el alcalde ha dispuesto que los ómnibus de las empresas "La Habanera" y "Cuba" varíen su itinerario durante los días de fiestas próximas, debiendo subir por Tejadillo a Obrapía, en vez de hacerlo por O'Reilly.

DESDE CAIBARIEN "A PIE"

Ayer estuvieron en la Alcaldía los diez vecinos de Caibarién que han venid oa la Habana desde esa villa "a pie," para presenciar las fiestas de la toma de posesión del general Gerardo Machado.

Este viaje fué planeado y conteado por el Comité Liberal de Caibarién, habiendo salido los excursionistas de su pueblo el día primero de este mes, a las seis y quince minutos de la mañana.

VIGILANTES A SUS PUESTOS

La Secretaría de Gobernación ha participado, ayer, a la Alcaldía que los vigilantes de la Policía Nacional que prestan servicio especial en las oficinas del Municipio, deben incorporarse a sus respectivas estaciones, a fin de que cooperen a los trabajos extraordinarios que deben efectuarse durante estos días de fiesta.

AGUA GRATIS

Por haberlo solicitado su comandante, el alcalde ha dispuesto que se facilite agua potable, gratis, al crucero americano surto en puerto, "Eagle."

Comité Gestor del monumento al Dr. Alfredo Zayas

AL PUEBLO DE CUBA

A las tres de la tarde de este radiante veinte de mayo, fecha augusta de la Patria, ha de ser descubierta la Estatua erigida al egregio cubano, que hasta las doce de ese día, ocupará la primera Magistratura de la República, y, una vez cumplido el alto deber de entregar la Presidencia al ungido con los sufragios del pueblo, libremente emitidos, volverá, respetado y admirado por todos, a su hogar, como simple ciudadano, pudiendo ufanarse de haber sido desde su preeminente cargo uno de los grandes Jefes de las Repúblicas de América, por su habilidad, talento y patriotismo.

El Comité Gestor de este Homenaje, en mármol y bronce, que perpetuará, a la vez que este memorable momento histórico, la efigie del ilustre Presidente Dr. Alfredo Zayas y Alfonsoy invita por este medio al Congreso, Autoridades, Prensa y al pueblo de Cuba en general, a que concurran al acto solemne de descubrir la Estatua del Restaurador de las libertades públicas, costeada por suscripción popular, a la que han aportado espontáneamente sus donativos los poderosos y los humildes, amigos y adversarios, naturales y extranjeros, ya que en todos los sectores de la República ha habido quienes se dieran cuenta cabal de la grandeza moral y patriótica de la obra realizada por el que recibiera, hace cuatro años, la Presidencia, estando la nación injuiesta, sin crédito y con la libertad en precipio, y la entregará jubilosa, sólidamente solvénte y con todos los derechos cívicos, escrupulosamente respetados.

Todos los que han contribuido con su óbolo a levantar este glorioso y justiciero monumento, que pregona el amor de Cuba a sus libertades y a su independencia, cuantos simpaticen con la idea felizmente realizada de hacer perdurable con este tributo el ejemplo admirable dado por el Dr. Zayas desde la primera magistratura nacional, respetando y haciendo respetar el sufragio, acatando y haciendo acatar la voluntad del pueblo, deben concurrir a la ceremonia de descubrir la Estatua del insigne ciudadano que con mano firme y corazón sereno, rasgó las densas nubes que tenían eclipsado en nuestra patria el sol de la Libertad, mantuvo la paz pública, sin violencias y, al mismo tiempo, sin crearnos conflictos, puso término a la depresiva ingerencia extraña.

Ciudadanos: Acudid todos al Parque Presidente Zayas, a las tres de la tarde, con lo que os unís a la obra justiciera que el Monumento erigido representa, y podréis escuchar la voz autorizada de los oradores que, en nombre de este Comité, explicarán al pueblo el alcance y significación de este Homenaje.

A todos os invita y os espera,

Por el Comité Gestor:

General Carlos González Clavel

EN LA CATEDRAL

SOLEMNES FIESTAS A LA PATRONA DE CUBA

Esta tarde a las seis, después del rezo del Santo Rosario, se cantarán las Letanías. A continuación predicará S. E. R. el Licenciado don Manuel Ruiz y Rodríguez, arzobispo preconizado de la Habana. Después del sermón se cantará la Salve, terminando la fiesta con el canto del Himno a la Patrona de Cuba, con música del himno nacional.

EN UNA CALLE DE SAN CRISTOBAL FUE AYER ASESINADO A BALAZOS UN ITALIANO, Y SU MATADOR PUDO SER DETENIDO

En la Ciénaga de Zapata, un agricultor cayó en una furnia y su cuerpo ha desaparecido. — La visita de la Sociedad de Estudios Clínicos a Pinar del Río. — Otras noticias

HECHO SANGRIENTO EN SAN CRISTOBAL

SAN CRISTOBAL, mayo 18. — DIARIO.—Habana.— A las diez de la mañana de hoy, y en la calle Real de esta población, esquina al Reparto de Castro Quintana, fué asesinado vilmente, a balazos, el estimado vecino señor Antonio Padovani, de nacionalidad italiana. Su agresor, nombrado Quintín González, fué detenido y entregado al uzgado que actúa en este doloroso suceso, que ha conmovido profundamente al vecindario.

Al cadáver de Padovani le fueron apreciadas por los facultativos cuatro heridas distintas producidas por arma de fuego.

RUIZ.

Corresponsal

HORRIBLE DESGRACIA CERCA DE LA CIENAGA DE ZAPATA UN AGRICULTOR CAYO EN UNA FURNIA Y SU CADAVER HA DESAPARECIDO

BOLONDRON, mayo 18.—DIARIO, Habana.—La habitual tranquilidad del lejano barrio de "Las Piedras", situado en los límites de nuestro Término con la Ciénaga de Zapata, fué interrumpida ayer con un trágico y espantoso accidente. El infeliz agricultor Emilio Ruiz Herrera, de 45 años de edad, cubano, blanco, en momentos en que iba a buscar una pipa de agua que empleaba en las atenciones de su hogar, resbaló en "Ojo de Agua", finca Valera, cayendo al fondo de una enorme furnia, pereciendo ahogado a la vista de su hijo mayor, que trató inútilmente de salvarlo, haciendo sobrehumanos esfuerzos. El cadáver no ha sido encontrado a pesar de lo que se ha luchado para extraerlo. El Juzgado, el Jefe de Policía y Vigilantes, familiares, amigos y numerosos vecinos se encuentran desde anoche en el sitio en que ha ocurrido tan desgraciado accidente. Se supone que el cadáver de la víctima se encuentre sepultado en una peligrosa gruta cuyo fondo de tembladera se dice existe allí. Ruiz Herrera deja nueve hijos en la mayor orfandad. Como dato histórico me permito consignar que el referido sitio "Ojo de Agua", que se encuentra enclavado a gran altura, sirvió en la última guerra de independencia como Prefectura y hospital de sangre de las fuerzas cubanas.

Oña, corresponsal.

LA VISITA DE LA SOCIEDAD DE ESTUDIOS CLINICOS A PINAR DEL RIO

PINAR DEL RIO, mayo 18.—DIARIO, Habana.—Los señores médicos excursionistas que integran el Comité de la Sociedad de Estudios Clínicos, visitaron los Hospitales existentes en esta Ciudad, yendo después a la Audiencia, donde fueron recibidos y cumplimentados por su Presidente interino Dr. Callava, el Magistrado Herrera y el Juez La Torre. La Sociedad de Estudios Clínicos celebró después en la Sala de Justicia una junta de Gobierno que fué presidida por el Dr. Tamayo, quien manifestó que los viajes de la humanitaria Sociedad no se reducían solamente a una mera propaganda, sino también a investigaciones y acuerdos para auxilio y alivio de la humanidad; agregando el Dr. Tamayo que durante su excursión habían podido apreciar el valor climatológico de las incomparables alturas del Valle de Viñales; habiendo propuesto el Dr. Grau y San Martín que la Sociedad de Estudios Clínicos se dirigiera a los Poderes Públicos recomendando la construcción de un Sanatorio para tuberculosos en dicho panorámico lugar del Valle de Viñales, en vista de lo insuficiente que resulta el actual Sanatorio de La Esperanza. Este acuerdo fué aceptado por unanimidad por todos los señores Médicos. Se ha celebrado en la Granja Avícola un almuerzo campestre en honor de los distinguidos excursionistas, que regresan altamente satisfechos por las múltiples atenciones de que han sido objeto.

Pruneda, corresponsal.